ПРОЛЕТАРИИ ВСЕХ СТРАН, СОЕДИНЯЙТЕСЬ! ПРОЛЕТАРИ ВСІХ КРАЇН, ЄДНАЙТЕСЯ! ПРАЛЕТАРЫ ЎСІХ КРАІН, ЯДНАЙЦЕСЯ! БУТУН ДУНЕ ПРОЛЕТАРЛАРИ, БИРЛАШИНГИЗ! БАРЛЫҚ ЕЛДЕРДІҢ ПРОЛЕТАРЛАРЫ, БІРІГІҢДЕР! ᲛᲝᲠᲬᲘᲚᲔᲑᲘᲡ ᲛᲝᲠᲬᲘᲚᲔᲑᲘᲡ, ᲨᲔᲙᲠᲘᲤᲔᲗ! БУТУН ӨЛКӘЛӘРИН ПРОЛЕТАРЛАРЫ, БИРӘШИН! VISŲ SALIŲ PROLETARAI, VIENYKITĖS! ПРОЛЕТАРЪ ДИН ТОАТЕ ЦЭРИЛЕ, УНИЦИ-ВЭ! VISU ZEMJU PROLETĀRIEŠI, SAVIENOJIETIES! БАРДЫК ӨЛКӨЛӨРДҮН ПРОЛЕТАРЛАРЫ, БИРИККИЛЕ! ПРОЛЕТАРҲОИ ҲАМАИ МАМЛАКАТҲО, ЯК ШАВED! ՊՐՈԼԵՏԱՐՆԵՐ ԱՄԲՈՂՋ ԵՐԿՐՆԵՐԻ, ՄԻԱՑԵՔ! ӘХЛИ ЮРТЛАРЫҢ ПРОЛЕТАРЛАРЫ, БИРЛЕШИҢ! KÕIGI MAADE PROLETAARLASED, ÜHINEGE!

ИЗВЕСТИЯ
СОВЕТОВ НАРОДНЫХ ДЕПУТАТОВ СССР

Газета выходит с марта 1917 года

№ 71 (22243) ◆ Пятница, 11 марта 1988 года ◆ Цена 4 коп.

● На темы дня

ТОВАРЫ, КОТОРЫЕ НЕ ЗАЛЕЖАТСЯ

Вот пара цифр, отражающих сегодняшний день смоленской потребкооперации. На сельских прилавках Смоленщины можно приобрести мужские шапки вдвое дешевле, чем в городе. А на предприятиях облпотребсоюза в этом году производство товаров для народа возрастет в четыре раза по сравнению с началом пятилетки.

Однако можно взглянуть на эти факты и с другой стороны. Таких вот дешевых шапок в облпотребсоюзе произвели всего тридцать штук, а товаров для сельского покупателя в пересчете на душу населения к концу года произведут всего на три гривенника. Значит, радоваться пока что нечему, но и не замечать изменений тоже нельзя. Ведь еще вчера производство товаров народного потребления сводилось к выпуску ста тысяч штук кирпича — и все.

Селу, как и городу, нужен тот товар, что нынче в дефиците. На дефицит в разных организациях смотрят по-разному. К примеру, Министерство местной промышленности РСФСР прислало в Смоленск рекомендации изготавливать для села «одеяла стеганые из весового лоскута». Еще лет 40 назад оно бы «пошло». Но не такое одеяло нужно сегодня состоятельному смоленскому селу. Заказчиков лоскутных одеял не выявилось.

Зато требовались меховые изделия как для детей, так и для взрослых. Требовался трикотаж. Обозначалась нужда в пиломатериалах.

И область выделила потребкооперации тысячи кубометров леса, правда, не пиловочного, а строительного. Пришлось на ходу менять ассортимент, но заказчик от него не отвернулся: село строится и испытывает нужду в брусе, каркасах для дворовых построек и т. д.

Вот так же находит применение и кожсырье, что из-за некондиции не принималось заводами на переработку. Одну из подсобок комбината облпотребсоюза приспособили под кожевенный цех, пригласили специалистов. И сырье, что раньше из-за невостребованности списывалось и прело, пошло в работу. Так и появились тридцать шапок — всего лишь первая и пробная партия.

Новый цех комбината намерен изготавливать не только шапки, но и дубленки забытого даже на селе смоленского покроя, подростковые шубки из козьих шкур. У комбината появляется «живой рубль», резерв для инициативы, возможность осваивать продукцию не ту, что приказано, а ту, что предприятию выгодна. Уже к концу года каждый пятый рубль, полученный комбинатом, будет от производства товаров народного потребления, и план здесь намерены перевыполнять.

При облпотребсоюзе создается кооператив с обязывающим названием «Энтузиаст». Правда, задумывался он для производства кроличьего мяса и продажи через комиссионный прилавок. Сейчас здесь намерены шить детские шубки и шапки, и это тоже на руку потребкооперации.

Кооператив только что обрел крышу, и планы у него еще все на завтра. На городской окраине он получил место на пустыре, построил помещение с размахом — под службы, что уже задуманы и что могут в ходе работы возникнуть. Всего за четыре месяца энтузиасты из «Энтузиаста» построили здание, которое облпотребсоюз поднимал бы с год. Его сметная цена триста тысяч, но кооператив уложился в 48 тысяч рублей — такова была ссуда Госбанка. Как же рубль превратили в шесть? Кооператив закупил в домостроительном комбинате бракованные панели, отремонтировал и пустил в дело.

Вот так из бросовых панелей получается добротный дом, из списанной шкурки — шапка. Это появляются новые признаки возрождения у кооператоров хозяйского подхода к делам.

В. ЛЕТОВ.
соб. корр. «Известий».
СМОЛЕНСКАЯ ОБЛАСТЬ.

ДИРЕКТОР

И сегодня в пчелосовхозе «Таловский», что в Кемеровской области, так никто и не может четко ответить, чем покорила их эта хрупкая и миловидная женщина, ставшая у руля хозяйства, в котором прежде один за другим менялись временно исполняющие обязанности директора, а долги нарастали, словно снежный ком.

Ровно год назад, в марте 1987 года, когда на общем совхозном собрании было предложено избрать на должность директора Тамару Викторовну Чернову, зал только ахнул: начальника в юбке нам не хватало! Но когда узнали, что кандидат — парторг из крепкого совхоза «Поломошенский», экономист по образованию, коренная яшкинская, родом из Зырянки, кто-то из зала сказал:

— А что, рискнем?..

Рискнули. Избрали. И вот прошел год. В хозяйстве — первая прибыль в 135 тысяч рублей. Мал золотник, да дорог — деньги-то заработанные, планы по продаже государству меда, мяса и молока выполнены.

— Хозяйственные проблемы, как ни странно, решать оказалось проще,— говорит Тамара Викторовна.— Посоветуешься со знающими людьми—непременно подскажут выход, который обернется прибылью. Куда сложней с жильем и бытом. Долгие годы «Таловский» только брал у государства, вроде бы строился, вырастали красивые дома для механизаторов и специалистов. Но время прошло, выяснилось, что грунтовые воды залили подполья, крепкие морозы рвут каменную кладку стен. И сразу проблема строительства нового жилья, капитального ремонта существующего встала с небывалой остротой. А тут еще в селе ни клуба, ни магазина хорошего...

Может быть, год назад, когда еще в Таловке и не слыхивали о Тамаре Викторовне Черновой, кто-то бы и сказал, что решить эту проблему невозможно. Сегодня таких поубавилось: шесть семей за год отпраздновали новоселья в новых домах, в планах у Черновой — начать строительство Дома культуры, магазина, Дома быта, бани.

В. МОИСЕЕВ.
Фото Ю. СЕРГЕЕВА.

«БелАЗ» плывет в США

Из белорусского города Жодино за океан отправился самосвал «БелАЗ-7519» грузоподъемностью 110 тонн. Он будет представлен на международной выставке горнорудного оборудования «Минэкспо-88» в Чикаго.

О необычном маршруте «БелАЗа» рассказывает директор завода Д. Сырокваш.

— До Ленинградского морского порта самосвал-гигант ехал в разобранном виде на четырех железнодорожных платформах. От Нью-Йорка до Чикаго он вновь поедет по железной дороге. В Чикаго специалисты нашего завода соберут автомобиль, и он займет свое место на международной выставке.

«БелАЗ-7519» широко используется в горнорудной промышленности в нашей стране— в карьерах рудников, на угольных разрезах. В кузов самосвала, о котором идет речь, помещается почти два вагона руды. Колеса самосвала имеют индивидуальные электродвигатели, которые вмонтированы в ступицы. Применена новая система электродинамического торможения. Все это и многое другое сделано с учетом особых условий, в которых приходится работать тяжелым самосвалам.

«БелАЗы» имеют широкий диапазон грузоподъемности—от 30 до 180 тонн. И они в состоянии удовлетворить потребности любого заказчика — от сравнительно мелких предприятий до самых крупных, с годовым объемом перевозок до 100 миллионов тонн и более.

Сегодня жодинские «БелАЗы» работают более чем на семистах предприятиях СССР и поставляются в 41 страну. Надеемся, что столь представительная выставка в Чикаго, куда держит путь наш 110-тонник, выведет их к новым зарубежным потребителям.

М. ШИМАНСКИЙ,
соб. корр. «Известий».
ЖОДИНО,
Минская область.

Научные открытия

МОЗГ ПРИОТКРЫВАЕТ ТАЙНЫ

Усилия многих ученых мира сосредоточены на том, чтобы проникнуть в тайны головного мозга. Какие механизмы управляют памятью? Как мозг кодирует и хранит информацию? Как человек думает? Крупным успехом в поиске ответов на эти вопросы завершились исследования ученых НИИ экспериментальной медицины АМН СССР под руководством его директора академика Н. П. Бехтеревой. 10 марта в Государственный реестр открытий СССР внесен их фундаментальный труд, проливающий новый свет на мыслительную деятельность мозга.

— Путь к научному открытию был длительным и не простым, — рассказывает Н. П. Бехтерева. — Достаточно сказать, что до шестидесятых годов нашего века единственным методом, позволявшим получать сведения о нейрофизиологических процессах, были электроэнцефалограммы, то есть записи волновой электрической активности мозга с поверхности головы.

С прогрессом в нейрохирургии и медицинской технике появились предпосылки для прямого изучения мозга с помощью вживленных в него для диагностики и лечения электродов — тончайших золотых нитей. Четверть века назад я организовала в институте отдел нейрофизиологии, которым руковожу с тех пор. На основе этого метода мы стали комплексно изучать мозговые процессы.

Вживленные электроды мы используем с целью диагностики и лечения людей, страдающих длительное время тяжелыми заболеваниями нервной системы.

В тех случаях, когда не помогают фармакологические средства, порой приходится в интересах больного идти на разрушение очага поражения электрическим током. Здесь очень важно не задеть зоны мозга, ответственные за мыслительную деятельность и речь человека. Нами впервые был применен метод, позволяющий вводить электроды в мозг с максимальной точностью на основе расчетов на ЭВМ. Сложность этой задачи покажу на одном примере. Чтобы наверняка попасть в нужную зону, врачу надо вычислить координаты сорока и более точек. Сейчас вживленные электроды применяются в Москве, Киеве, Тбилиси и других городах.

Методы лечения пораженного мозга продолжают совершенствоваться. Вместо разрушения больных микроучастков головного мозга мы предложили лечение электростимуляцией путем подачи коротких серий слабых импульсов тока. В ряде случаев одно-двухмесячный курс такого лечения приводит к тому, что достигается стойкое подавление болезненных проявлений. Эффект исцеления получаем за счет мобилизации резервов мозга. Сейчас электростимуляция применяется нами также для лечения заболеваний спинного мозга и зрительного нерва.

Так, занимаясь диагностической и лечебной практикой в городских, а в последние годы и в собственной клинике, созданной при нашем институте, мы накапливали обширный научный материал о нейрофизиологии мозга. Шаг за шагом становилось яснее, какие зоны мозга участвуют в физиологическом обеспечении мыслительных процессов, что происходит в этих активных зонах во время психической деятельности. В ходе этих исследований и было сделано научное открытие.

Мы установили, что в различных подкорковых структурах мозга существуют группы нервных клеток — нейронов, которые, снабжая энергией «умную» поверхность головного мозга, также сами участвуют в процессах переработки информации. И что особенно важно, эти нейроны не только обеспечивают восприятие физических характеристик сигнала, но и его смысла, значения.

Научное открытие академика Н. П. Бехтеревой, доктора медицинских наук П. В. Бундзена, доктора биологических наук Ю. Л. Гоголицына, доктора биологических наук Ю. Д. Кропотова существенно изменило традиционное представление о роли подкорковых структур мозга человека. Оно дало импульс к развитию новых направлений нейрофизиологии и диагностики нервно-психических заболеваний.

Р. АХМЕТОВ.
корр. ТАСС.

Экономическое обозрение

АТТЕСТАТ РАБОЧЕГО МЕСТА

На ВДНХ СССР открылась выставка, посвященная аттестации и рационализации рабочих мест — не первая за последние годы, показан разнообразный опыт в этой сфере. Особый акцент сделан на повышении технического уровня, продуманной организации рабочего места станочника, строителя, животновода и т. д.

Иногда аттестацию сравнивают с генеральной уборкой. Можно провести ее тщательно, с пользой для дела, а можно смести мусор под стол и доложить: готово! Соответственной будет и отдача.

Подсчитано, однако, что аттестация и рационализация рабочих мест дают сегодня пятую часть прироста производительности труда в промышленности. В машиностроении за последние два-три года резко возрос вывод неэффективных рабочих мест, сотни тысяч мест вообще ликвидированы. Аттестация позволяет выявить оборудование, без которого можно обойтись или нуждающееся в дополнительном оснащении. В объединении «Запорожтрансформатор», например, ликвидация неэффективных рабочих мест позволила высвободить 147 единиц станков на 980 тысяч рублей, довести коэффициент сменности до 1,6. Новый пласт резервов был взят после перехода на двух- и трехсменный режим работы. В 16 цехах основного производства этого объединения высвобождено более ста единиц оборудования, а коэффициент сменности достиг 1,65.

Оптимальная организация рабочего места дает, так сказать, многократный эффект: повышает производительность, высвобождает работников, улучшает условия труда. На Днепропетровском комбайновом заводе целенаправленно ведут эту работу: сократив два-три морально устаревших рабочих места, вернее, оснащение их, создают лишь одно новое. В результате здесь сократили численность на 700 человек. На Надеждинском металлургическом заводе Норильского горнометаллургического комбината аттестуются целые участки, где трудятся укрупненные хозрасчетные бригады.

И вот совсем по-новому взглянули на проблему в Сумском производственном объединении «Электрон». Прежде чем создавать новый прибор, здесь строят его идеальную модель — с учетом функциональных, аналитических, эргономических и других параметров. И только после этого берутся за рационализацию рабочих мест, перестраивают технологию, меняют оснастку.

Всего в промышленности прошли аттестацию 87 процентов рабочих мест, многие из них рационализированы. Впервые удалось добиваться увеличения объемов производства, не наращивая числа рабочих мест. Это, кстати, позволило лучше сбалансировать число рабочих мест с трудовыми ресурсами. Полезную инициативу проявили автозаводцы Тольятти. Здесь, разработав новую конструкцию кузова малолитражки, одновременно продумали технологию его ремонта, создали типовую оснастку. В результате ее использования высвобождается семь ремонтников, занятых на правке кузова, а также 10 квадратных метров производственной площади. А в столичном объединении «Интерьер», разработав комплекс рабочих мест цеховых руководителей и специалистов — экономиста, мастера, инженера ОТК, госприемщика, не только оснащают свою отрасль оборудованием рабочих мест, но и принимают заказы на изготовление комплектов.

Ныне усилия по рационализации рабочих мест направлены все в большей степени на улучшение условий труда и быта, особенно в вечерние смены, высвобождение рабочих мест с тяжелым физическим трудом. Таким образом, наряду с техническим переоснащением производства усиливается социальная направленность проводимых мероприятий.

И вот что еще важно отметить. Ныне все шире аттестация и рационализация развернуты в строительстве, сельском хозяйстве, в торговле и сфере услуг. Правда, слабая техническая база сдерживает эту работу. В Белгородской области по инициативе местных Советов к решению проблемы привлечены промышленные предприятия.

Надо признать результаты могли быть более существенными. Скажем, на многих предприятиях охотно проводят аттестацию, а вот до рационализации дело доходит не всегда. Для этого нужны квалифицированные инженерные и рабочие кадры; требуются в большом количестве средства оснастки, которых не хватает даже на текущее обслуживание производства. Видимо, нужна кооперация в изготовлении оснастки — в рамках отраслей или государственных производственных объединений. Больше могли бы тут сделать хозрасчетные внедренческие центры по типу тех, что действуют в Молдавии.

На выставке, развернутой на ВДНХ СССР, обращает на себя внимание большой стенд с целой гаммой технологической оснастки саратовского изобретателя М. Батраханова. Ее использование позволяет в три — пять раз повысить производительность труда на токарных работах. Причем токарь второго разряда легко справляется с работой, которую обычно выполняет токарь четвертого разряда. Изобретатель уже несколько лет бьется над внедрением своей оснастки. Какое-то применение она находит в авиационной промышленности. А вот станкостроители не спешат. Промышленность получает из отрасли голые станки, хотя, будучи снабженными набором технологической оснастки М. Батраханова, они давали бы куда более высокую отдачу.

Аттестация рабочих мест предполагает комплексную оценку технико-технологического и организационно-экономического уровня производства, условий труда, техники безопасности на рабочем месте. В передовых коллективах аттестация и последующая рационализация способствуют накоплению средств, необходимых для перестройки системы заработной платы, организации двух- и трехсменной работы; высвобождаемые площади в значительной мере используются для создания зон отдыха, кабинетов психологической разгрузки. Всю эту работу надо вести более системно, охватывая технологические процессы, организацию труда в целом, встраивая ее в систему мер по повышению технического уровня производства в целом.

В. РОМАНЮК.

Сообщения из-за рубежа

Иран — Ирак:

О «ВОЙНЕ ГОРОДОВ»

КУВЕЙТ. (Соб. корр. «Известий»). Тегеран превратился в город-призрак: опустели улицы, не горят огни в домах, по ночам город погружается в темноту.

Так описывают иранскую столицу свидетели трагических событий, связанных с «войной городов». Из-за опасной обстановки из Тегерана эвакуируются многие сотрудники иностранных представительств. Уже более 50 ракет выпущены по Тегерану и 30 по Багдаду. Ракеты упали на жилые кварталы, школы, больницы, мечети, погибли сотни людей, среди них женщины, старики, дети. Налетам иракской авиации подверглись семь иранских городов, в том числе Исфаган, Решт, Хамадан. Иранская артиллерия ведет интенсивный обстрел Басры, Амары. ВВС Ирана совершают налеты на Мосул, Эрбиль, Киркук, расположенные на севере Ирака.

«Война городов» — это безумие, отмечает местная пресса. Необходимо срочно прекратить кровопролитие. Министр иностранных дел Кувейта шейх Сабах аль-Ахмед выразил надежду, что советские предложения, внесенные в Совет Безопасности ООН, о немедленном прекращении «войны городов» и активизации посреднической миссии ООН в деле мирного урегулирования конфликта будут способствовать прекращению войны. О поддержке советских инициатив заявил премьер-министр Ирана Мир Хосейн Мусави. Он отметил, что они носят позитивный характер. Тегеран даже заявил, что он в целом не возражает против резолюции 598 Совета Безопасности ООН, призывающей к началу мирных переговоров между противоборствующими сторонами.

В. ШЕВЧЕНКО.

(Сообщение о брифинге в пресс-центре МИД СССР, на котором речь шла о «войне городов», читайте на 4-й стр.)

ЮАР — Ботсвана:

РЕКЛАМНАЯ ОПЕРАЦИЯ

ГАБОРОНЕ. (Соб. корр. «Известий»). В ботсванской столице мне показали листовки: «Человек — на все времена, человек мужества». Листовки с этими пышными словами, обрамляющими портрет марионеточного «президента» Бопутатсваны Лукаса Мангопе, буквально упали с неба на приграничную ботсванскую деревушку Рамотства.

По свидетельству местных жителей, листовки разбросал низко летевший самолет с выключенными бортовыми огнями, появившийся со стороны южноафриканского бантустана Бопутатсвана.

Для чего этот бумажный мусор? Дело в том, пишет газета «Ботсвана гардиан», что так называемая независимость Бопутатсваны — фикция, созданная властями ЮАР. После того, как Мангопе недавно восстановили в «президентском кресле» с помощью южноафриканских коммандос, и была затеяна рекламная операция с целью поднятия его престижа. Если организаторы операции, продолжает газета, рассчитывают на ботсванцев, то они глубоко ошибаются. Ботсвана никогда не признавала и не признает «независимую» Бопутатсвану, а вторжение самолета из ЮАР в свое воздушное пространство расценивает как провокацию и решительно ее осуждает.

Б. ПИЛЯЦКИН.

Испания — СССР:

ФЕСТИВАЛЬ ВЗЯЛ СТАРТ

МАДРИД. (Соб. корр. «Известий»). Можно без преувеличения сказать, что такого представительного десанта деятелей советской культуры в Испании еще не бывало. Начавшийся фестиваль советского искусства продлится до конца марта и пройдет не только в столице, но и в Барселоне, Сарагосе, Гвадалахаре, Валенсии, Хихоне и других городах.

Перед испанцами выступят прославленные советские исполнительские коллективы — Государственный академический симфонический оркестр СССР под управлением Е. Светланова, ансамбль «Виртуозы Москвы» под управлением В. Спивакова, Ленинградский театр современного балета, а также наши известные пианисты Д. Башкиров, С. Ерохин, Л. Берман и другие.

В первый же день фестиваля в национальной библиотеке состоялось открытие книжной выставки, а в одном из павильонов Ботанического сада — обширной экспозиции современной советской живописи, свыше 80 полотен которой отражают многообразие творческих стилей художников.

Выставки вызвали живой интерес сотен представителей испанской культуры и средств массовой информации, увидевших в них «ветры перестройки и глубокий духовный мир советских людей». С интересом ожидают здесь начала гастролей Московского театра на Таганке, который в рамках традиционного Мадридского театрального фестиваля покажет спектакль «Мать»» по роману А. М. Горького, а также демонстрации советских кинофильмов, выступлений фольклорных коллективов, фотовыставок.

Выступая на открытии фестиваля советского искусства, министр культуры СССР В. Г. Захаров подчеркнул стремление СССР развивать и углублять культурный обмен с Испанией, способствующий лучшему взаимному знакомству и укреплению дружбы. Об этом же говорится и в приветствии Председателя Совета Министров СССР Н. И. Рыжкова участникам фестиваля.

Подписанный здесь с министром культуры Испании протокол об обмене художественными выставками из музеев Прадо, им. А. С. Пушкина и Эрмитажа, а также о проведении в СССР в 1990 году фестиваля испанского танца оценивается в газетах как «новый важный шаг Испании и Советского Союза навстречу друг другу в познании духовного богатства их народов». Большая группа советских писателей, композиторов и артистов—Л. Ошанин, С. Капутикян, В. Маканин, С. Цинцадзе, М. Плисецкая, Н. Губенко и другие — примет участие в широкой встрече с испанскими коллегами по проблеме взаимодействия культур.

В. ВЕРНИКОВ.

* * *

Фестиваль советского искусства в Испании, сказал в интервью корр. ТАСС министр культуры Хавьер Солана, — убедительное свидетельство поступательного развития в последние годы испано-советских культурных отношений. Открываются также очень хорошие перспективы культурного сотрудничества на будущее. Я считаю, что необходимо продолжать развивать обмен во всех сферах культуры — живописи, музыке, литературе, театре. Обмен духовными ценностями будет содействовать более глубокому знакомству, взаимопониманию и сближению между нашими двумя странами и народами в интересах солидарности, свободы и мира.

ПОСЛАНИЕ ПРЕЗИДЕНТА ФИНЛЯНДИИ

На имя Генерального секретаря ЦК КПСС М. С. Горбачева поступило послание президента Финляндской Республики М. Койвисто с выражением искренней благодарности за дружественные поздравления, направленные ему в связи с переизбранием на пост президента Финляндской Республики.

В послании подчеркивается первостепенное значение сохранения и дальнейшего углубления доверия и добрососедства, которые уже традиционно характеризуют отношения между Финляндией и Советским Союзом, особая важность личных контактов на высшем уровне для определения общего направления отношений между нашими странами, для придания позитивных импульсов их практическому содержанию. Отношения между Финляндией и СССР имеют свою прочную, долговременную основу в финляндско-советском Договоре 1948 года о дружбе, сотрудничестве и взаимной помощи. Для их сегодняшнего дня характерны широкие, хорошо действующие связи в различных областях, достигшее высокого уровня торгово-экономическое сотрудничество, атмосфера искренней дружбы и доброжелательности между нашими народами. Мы со своей стороны, говорится в послании президента, будем и в дальнейшем прилагать усилия к тому, чтобы содействовать поддержанию, углублению и поступательному развитию отношений между нашими странами в соответствии с предъявляемыми временем новыми требованиями.

В послании содержатся пожелания успехов Советскому Союзу в решении крупномасштабных задач во внутренней области и на международной арене.

(ТАСС)

Совещание в ЦК КПСС

9 марта на совещании в ЦК КПСС были заслушаны сообщения первого секретаря ЦК Компартии Азербайджана т. Багирова К. М. и первого секретаря ЦК Компартии Армении т. Демирчяна К. С. об обстановке, складывающейся в этих республиках в связи с событиями в Нагорном Карабахе.

Как отмечалось на совещании, обстановка в указанных республиках входит в нормальное русло, хотя и продолжает иметь свои сложности. Работают предприятия и учебные заведения. Восполняется упущенное в производстве промышленной продукции. Соблюдается общественный порядок. Продолжается следствие по делам о преступлениях, имевших место в г. Сумгаите 28 февраля 1988 г.

Горячую поддержку населения республик получило Обращение Генерального секретаря ЦК КПСС М. С. Горбачева к трудящимся, к народам Азербайджана и Армении. Рабочие, колхозники, студенты рассматривают как исключительно своевременное заявление руководителя нашей партии о том, что сложные вопросы межнациональных отношений можно решать только в рамках демократического процесса и законности, не допуская ни малейшего ущерба интернационалистской сплоченности советских народов, не отдавая серьезнейшие вопросы народной судьбы во власть какой бы то ни было стихии и эмоций.

Выступая на совещании, М. С. Горбачев подчеркнул, что главное сейчас заключается в последовательном проведении ленинских принципов национальной политики, укреплении дружбы азербайджанского и армянского народов, народов Советского Закавказья, всей страны. Любое обострение ситуации может отбросить нас назад от тех великих завоеваний дружбы народов, которых достигла наша страна за семь десятилетий своего существования.

Решением Политбюро Секретариату ЦК поручено организовать глубокое и всестороннее изучение накопившихся проблем в автономной области Нагорного Карабаха, причин обострения межнациональных отношений вокруг нее, проработку соответствующих предложений и по мере готовности вносить на рассмотрение ЦК КПСС и правительства СССР.

Одновременно Центральным Комитетам компартий Азербайджана и Армении рекомендовано разработать комплекс долговременных мероприятий по улучшению интернационального воспитания трудящихся, согласованно решать оперативные вопросы, касающиеся социально-экономических, бытовых, научных, культурных, языковых и других сторон взаимоотношений этих республик на основе ленинских принципов интернационализма.

Заключая совещание, М. С. Горбачев еще раз подчеркнул, что ни один из вопросов перестройки не может быть сегодня решен без учета его воздействия на национальные отношения, что прогресс перестройки требует дружной, упорной и сплоченной работы всех трудящихся, представителей всех национальностей Советского Союза.

В обсуждении вопросов на совещании приняли участие т.т. Громыко А. А., Лигачев Е. К., Рыжков Н. И., Яковлев А. Н., Демичев П. Н., Долгих В. И., Разумовский Г. П., Лукьянов А. И., а также Председатель Совета Министров Азербайджанской ССР Г. Н. Сеидов, Председатель Президиума Верховного Совета Армянской ССР Г. М. Восканян и Председатель Совета Министров Армянской ССР Ф. Т. Саркисян.

ПОЛИГРАФИЧЕСКОЙ ПРОМЫШЛЕННОСТИ — УСКОРЕННОЕ РАЗВИТИЕ

Демократизация советского общества, широкая гласность ставят перед информационно-издательским комплексом страны новые ответственные задачи. Их успешное решение во многом зависит от технического уровня и качества продукции полиграфического машиностроения.

В издательстве «Правда» развернута выставка новых промышленных образцов полиграфического оборудования, выпускаемого отечественными предприятиями, странами — членами СЭВ и фирмами ряда капиталистических государств. 9 марта с экспозицией этой выставки ознакомились товарищи Лигачев Е. К., Слюньков Н. Н., Маслюков Ю. Д., Талызин Н. В., Бакланов О. Д.

В ходе осмотра выставки подчеркивалось, что ускоренное развитие полиграфического машиностроения — задача не только техническая, но и политическая. В последние годы значительно выросла подписка на газеты и журналы. Не полностью удовлетворяется спрос на книги. Между тем полиграфическая база развивается в стране крайне слабо: ощущается острая нехватка современной техники, потребности типографий в отдельных ее видах удовлетворяются не более чем наполовину.

Как было отмечено, ключевым направлением развития современной полиграфии должно стать широкое использование электронных систем, особенно в наборном производстве.

Обсуждение с руководителями министерств, специалистами возможностей полиграфического машиностроения выявило ряд существенных недостатков в работе этой подотрасли. Медленно наращивается выпуск современной техники. С отставанием выполняются задания по созданию новых и техническому перевооружению существующих производственных мощностей. Предприятия и организации смежных отраслей промышленности зачастую не удовлетворяют заявки полиграфического машиностроения по разработке и поставке комплектующих изделий необходимого технического уровня и качества. Заводы полиграфического машиностроения загружены непрофильной продукцией.

На этих предприятиях пока недостаточно уделяется внимания решению социальных вопросов, особенно мало строится жилья, местные партийные и советские органы, в частности Ленинграда и Ярославской области, недостаточно оказывают помощи полиграфическим предприятиям в их техническом и социальном развитии.

На состоявшемся после осмотра выставки совещании определены конкретные меры, обеспечивающие ускоренное развитие полиграфической промышленности страны. Приоритетным направлением должен стать переход на выпуск оборудования новых поколений на широком использовании электронных систем. К решению этой задачи активно подключаются предприятия многих отраслей народного хозяйства.

В осмотре выставки и обсуждении вопросов участвовали заместители Председателя Совета Министров СССР И. С. Белоусов и И. С. Силаев, управляющий делами ЦК КПСС Н. Е. Кручина, заведующие отделами ЦК КПСС О. С. Беляков, А. И. Вольский, руководители ряда министерств и ведомств, ответственные работники ЦК КПСС.

(ТАСС).

После выступления «Известий»

Авария, о которой не хотели знать, предотвращена

Страшно было смотреть на газопровод, объятый пламенем. Трубы на большом участке магистрали Карши—Нишан в зоне сопочаков и сброса дренажных вод проржавели, газ вырывался наружу. «Известия» вмешались в ситуацию, ежеминутно грозившую бедой (№ 58, 1988 г.). Собственный корреспондент газеты в Ташкенте сообщает: получен совместный ответ начальника Главсредазирсовхозстроя Э. Турсунова и начальника ВПО «Союзузбекгазпром» А. Атаджанова.

Взрыв мог не просто оставить без топлива многие населенные пункты. На аварийном участке трубы проходят под полотном железной дороги... Теперь опасность позади. Пораженные коррозией трубы заменены. Пожар потушен. На соседнем переходе врезан новый газораспределительный пункт высокого давления. По всему протяжению магистрали срочно обследовано состояние изоляции, а также надежность системы электрохимической защиты.

«Начальник производственного управления «Кашкадарьяоблгаз» С. Хамраев,— говорится в письме,—который допустил подачу газа по неисправному участку газопровода, и директор дирекции строящихся предприятий Главсредазирсовхозстроя Б. Танис за проволочку с финансированием ремонтно-восстановительных работ на магистрали будут наказаны».

Итак, возможность опасной аварии, о которой не хотели знать, устранена. Но к урокам этого ЧП нельзя не вернуться. Едва «Известия» опубликовали корреспонденцию «Авария, о которой не хотят знать», как в Ташкенте представители главка и ВПО были срочно приглашены в ЦК Компартии Узбекистана. Три часа спустя они были уже на месте, в Карши. В обкоме партии состоялся разбор возникшей ситуации.

Еще в 1985 году комиссия тех же организаций — Главсредазирсовхозстроя и «Союзузбекгазпрома» — пришла к заключению, что необходима замена участков ветхих труб. Но за три года взаимных препирательств было уложено всего 4,2 километра ремонтных труб. Теперь же, после вмешательства газеты, в воскресенье всего за пять часов (!) врезали 2,5 километра. За это же время произвели трудоемкую замену труб и в бетонном футляре под железнодорожным полотном.

Поразительная вещь — сразу нашлось все: сваренные плети, трубы, дополнительные автокраны, сварочные аппараты, автомобили, люди, деньги. Еще пять часов понадобилось для того, чтобы следующей ночью обновить сложный газораспределительный пункт, также постоянно грозивший аварией. Два города, предприятия, многие целинные совхозы Каршинской степи даже не успели ощутить перебоя с подачей газа!

Оперативно решены задачи, которые без конца откладывались на завтрашний день: введен обязательный порядок инструментального обследования газопроводов, создаются мобильные бригады для устранения утечек газа. ВПО «Союзузбекгазпром» в течение марта заключит договоры со всеми ведомствами, предприятиями, а также колхозами республики, на балансе которых имеются участки газопроводов (в целом протяженность их по республике около десяти тысяч километров), где будет оговорено, что получение газа отныне станет целиком зависеть от исправного технического состояния магистрали.

Наконец принято еще одно важное решение — произвести экспертизу всех находящихся на стадии разработки проектов газопроводов с тем, чтобы в условиях юга, особенно в зонах орошения и солончаковых грунтов, прокладывать магистрали над землей, на эстакадах.

...Говорят, хорошо то, что хорошо кончается. Но почему такой подход к неотложным хозяйственным и техническим проблемам не может быть естественным течением дел? Почему не решать их оперативно, в духе времени, не дожидаясь срыва в работе или острого сигнала в печати?

Г. ДИМОВ.

УЗБЕКСКАЯ ССР.

С ГРЯДОК НА ПРИЛАВКИ

доставляет свежие овощи и зелень агрокомбинат «Москва»

Кто же откажет себе, особенно сейчас, в конце зимы, в свежих овощах и прочих витаминных добавках к столу? Но ведь многие «отказывают», вынуждены это делать, ибо неразрешимым порой представляется вопрос, где их взять. В овощных магазинах, если что-то и есть, то, как правило, мятое-перемятое, вялое, вперемешку с землей. Выручить может рынок, да вот только цены там не каждому по карману. И вдруг слышу:

— Съездите в овощной на Остоженку.

Поехал. И изумился. Пожалуй, даже сейчас магазин этот в состоянии не уступить, а кое в чем и посоперничать с рынком. На витринах — нежно-изумрудные с каплями воды букеты петрушки, сельдерея. Упакованный в полиэтилен зеленый лук. Вымытая морковь. Тугие кочаны капусты... За пять минут купил все необходимое для витаминного салата. Покупательница, стоящая передо мной, выбирала овощи для щей. Помогая друг другу укладывать покупки, познакомились и разговорились.

— Живу возле метро «Каширская»,— рассказывала пенсионерка Т. Корнеева,—но, когда бываю в этом районе (езжу в бассейн «Москва»), всегда захожу в овощной. В наших-то магазинах полки обычно пустые, а здесь и в сезон, и не в сезон овощи отменные.

— И ассортимент богатый, и продавцы вежливые,— услышав наш разговор, поддержала его другая покупательница, А. Чернец — она работает учителем в школе неподалеку.

— Через недельку-другую поступят тепличные огурцы и помидоры. Так что заходите, будем рады.

Это — уже директор магазина З. Дандуров извещает покупателей. У него правило: несколько раз в день выйти в торговый зал, к людям — поговорить, поинтересоваться, на что и какой спрос. А заодно проследить за порядком, за тем, как работают продавцы, хорошо ли выложен товар на витринах и прилавках.

Интерес к делу, к его результату станет понятнее, если пояснить, что овощной магазин на Остоженке второй год работает на хозрасчете. Но, по словам З. Дандурова, только одно это мало бы что значило, не заключи этот магазин, как, впрочем, и еще десять овощных магазинов Ленинского района столицы, договор с агрокомбинатом «Москва». Договор, подчеркнем, на прямые, минуя плодоовощные базы, поставки зелени, овощей, фруктов. И сегодня десять совхозов, входящих в АПК «Москва», обеспечивают горожан свежайшей продукцией 33 наименований.

Выгоды таких связей очевидны. Торговля, наконец-то, избавилась от многолетней и тяжкой зависимости, существовавшей в форме «благосклонности» или, напротив, «неблагосклонности» работников плодоовощных баз, которые дело ведут только так, как им удобно и выгодно.

— Нужна нам, например, капуста или не нужна, но с базы позвонят — и мы обязаны были брать. Объяснение простое: положено по разнарядке, — рассказывали мне в магазине на Остоженке.— Теперь все стало иначе. Ежедневно держим связь с отделом реализации АПК «Москва» и регулируем поступление в магазин продукции. Например, сегодня утром попросили специалистов агрокомбината «придержать» у себя зеленый лук, потому что не распродали еще поступившую днем раньше партию. Зато по некоторым другим овощам попросили «добавки».

Выгоду, и немалую, от прямых связей получили и совхозы агрокомбината. Товаровед комбината Г. Стахеева рассказывает:

— Пока на пути от совхоза в цепочку включалась плодоовощная база, довести все наше витаминное богатство до покупателей, как ни старались, не могли. Полежит на базе зелень день-другой — и ни один покупатель на нее не посмотрит. Теперь за качество полностью отвечает агропром. Мы напрямую контактируем с овощными магазинами. Изучаем спрос на продукцию, следим за тем, как он меняется в зависимости от времени года. Теперь и в наших производственных планах колебания спроса учитываются. Сам собой отпал вопрос о «выгодной» и «невыгодной» продукции. Зная конъюнктуру, совхозы смелее идут на расширение производства именно тех овощей, которые пользуются наибольшим спросом. Ибо они, как производители, несут за нее полную ответственность. Скажу больше: только забота о реализации собственной продукции в состоянии на деле повернуть производителей к решению проблемы качества.

Вопрос один: много ли времени уйдет у агрокомбината «Москва», чтобы завоевать настоящую популярность у покупателей? По тому, как быстро расширяются границы новой формы торговли «с грядки — на прилавок», можно предположить — немного. Вскоре по такому принципу в Ленинском районе столицы торговать будут уже 15 овощных магазинов.

С. ВАСИЛЬЧЕНКО.

МОСКВА.

Проблемы и суждения

Штраф из прибыли

Госснаб ошибается, а конструкторы несут убытки

ПРЕДСТАВЬТЕ, что некий клиент заказал портному пиджак на свою нестандартную фигуру, а потом, когда осталось пришить рукава, вдруг снял заказ, сообщив, что пиджак ему не нужен. Наверное, портной возмутится, потребует компенсации за труд и материал. И будет прав. У нас же в подобной ситуации нет права даже возмущаться, хотя имеем дело не с пиджаками, а с махинами, стоящими миллионы рублей.

«Союзглавтяжмаш», орган Госснаба СССР, который занимается распределением нашей продукции, выдает нам наряды на поставки горной техники, оборудования гидросооружений, кранов металлургических и прочих — за год, за полгода. Сроки очень жесткие. Получив наряд и уже зная конкретного потребителя, мы быстро согласовываем с ним техническое задание и, заключив договор, приступаем к разработке конструкции изделия и технологии его изготовления.

Продукция наша «штучная». Если говорить, например, о кранах, то каждому из них предстоит работать на конкретной стройке или в конкретном цехе. Соответственно и требования к ним различны. Все это закладывается в конструкторско - технологическую документацию. Однако нередко бывает так, что в самый разгар технической подготовки, а то и к моменту ее окончания вдруг сообщают «сверху», что данный наряд... аннулирован.

Насколько «нередко»? Да почти в каждом третьем случае. А на краны отказов бывает и того больше. К примеру, по программе 1988 года были выданы, а затем аннулированы наряды на 57 кранов. Из 128, предусмотренных годовым планом-заказом.

Во что это обходится нам, нашему институту и всему объединению «Сибтяжмаш»? Из аннулированных ныне заказов по восьми кранам конструкторские проекты были нами сделаны полностью. В частности, для Рогунской ГЭС, «Уралмаша», для предприятий Тольятти и Навои. На выполнение конструкторских чертежей напрасно потрачено около 30 человеко-месяцев. А эти «человеки» — конструкторы самой высокой квалификации, которых у нас хронически не хватает из-за недостатка квартир и неразвитой сферы обслуживания.

И дело не только в бросовой работе конструкторов. Казалось бы, ничего страшного не произошло. Сегодня наряды сняли, завтра возобновят, чертежи можно взять с полки и пустить в дело. Однако в жизни так не бывает. Ведь она не стоит на месте. Меняются подходы к конструированию, поступают новые комплектующие изделия, скажем, электродвигатели, регулирующая аппаратура. И чертежи приходится «рисовать» заново.

Но главное не в этом. Взамен аннулированных тотчас выдаются новые наряды, которые опять надо срочно выполнять. И мы, как ни спешим, часто не успеваем. Это становится одной из причин срыва поставок по договорам — главного теперь планового показателя. Уже нынче из-за вынужденной задержки технической документации пришлось перенести с первого квартала на второй изготовление шести мощных кранов.

Пострадает потребитель, останемся внакладе и мы. А здесь пахнет не десятками тысяч рублей. Достаточно сказать, что в прошлом году предприятие за недопоставки продукции выплатило штрафов около пяти миллионов рублей. Выплатило из прибыли, а значит, частично из фонда материального поощрения, что больно ударило по карману каждого работника. Конечно, дело не только в аннулировании нарядов. Завод вообще не выполнил годовую программу. Причин здесь много. Но «отказничество» — одна из них.

Чем объяснить такое явление? Необязательностью потребителя? Нет, инициатор аннулирования нарядов, как правило, не он, а те, кто занимается выявлением потребности в нашей продукции и ее распределением. То есть Госплан и Госснаб. Спора нет, можно допустить отдельные ошибки, строек в стране много, одни отстают, другие вырываются вперед, приоритеты в поставке кранов меняются. Но нельзя же возводить чехарду с нарядами в систему. Думается, проблема эта волнует не только нас. Тем более сегодня, при работе в условиях хозрасчета и самофинансирования.

Что мы предлагаем? Наверное, пришло время поставить вопрос о материальной ответственности Госснаба и его подразделений за отмену выданных нарядов. К сожалению, в существующем положении о поставках такая ответственность не предусмотрена. Но нам известно, что сейчас, в связи с вступлением в силу Закона о государственном предприятии (объединении), готовится новая редакция этого положения. Если в нем записать пункт о компенсации предприятию издержек, связанных с отменой заказа по инициативе Госснаба, то, видимо, качество работы его повысится, станут известны конкретные виновники, и непродуманных нарядов станет меньше.

Необходимо пересмотреть и сроки выдачи нарядов. Слишком жесткие, они подчас короче сроков заявок на комплектующие изделия, которые приходится заказывать вслепую. Это ведет к огромным потерям.

Конечно, мы не так наивны, чтобы надеяться: вот впишут пункт в положение — и все изменится. Для кардинальных перемен нужно вообще отказаться от централизованного распределения заказов и перейти на прямые связи с потребителями. Мы к этому готовы. Зная обстановку, потенциальных потребителей, мы могли бы заранее устанавливать контакты с ними, привлекать нужные научные силы, заказывать комплектующие и потом поставлять продукцию точно в срок. Ныне же, даже зная потребителя, ждем, глядя в рот Госплану, Госснабу, «спустят» они наряд или нет.

Получается — и заказ не гарантирован, и инициатива скована. Теоретически прямые связи поощряются, но практически они невозможны, потому что нынешний госзаказ составляет все сто процентов производственной программы по кранам. Возможность маневра равна нулю. Где же обещанная самостоятельность хозрасчетного предприятия?

Ф. ЗОТОВ,

главный конструктор по краностроению Научно-исследовательского, проектно - конструкторского и технологического института (НИПК и ТИ) ПО «Сибтяжмаш».

КРАСНОЯРСК.

Много хозяев у дороги

Поэтому не с кого спросить за ее состояние

ПОДОБНО реке в пустыне, меняет свое местоположение на полях совхоза «Белокаменский» 12-километровый участок дороги. Каждой весной прокладывают его в новом месте водители, перевозящие грузы между Восточным Казахстаном и Алтаем. Ширина «дорожного полотна» кое-где уже достигла полукилометра. Но размеры его мало помогают водителям: и после легкого дождичка эта долина оказывается битком забитой буксующими машинами.

Блуждающая дорога уже вывела из землепользования более ста гектаров плодородной земли. За последние десять лет совхоз потерял на этом не менее 20 тысяч тонн зерна. Кто оплачивает хозяйству убытки? Наверное, те, кто не спешит взамен блуждающей построить нормальную дорогу?

— Ничего подобного,— говорит заместитель начальника Восточно-Казахстанского областного управления автомобильных дорог В. Ефремов.— Совхоз сам в числе пайщиков, сооружающих эту трассу. Так что пенять ему не на кого...

Не один «Белокаменский» в таком положении. Все хозяйства, предприятия и организации республики участвуют в строительстве и содержании дорог местного и областного значения.

А что же подразделения Минавтодора Казахской ССР?

— Наша главная забота — дороги республиканского и союзного значения,— поясняет В. Ефремов.— Мы, конечно, привлекаемся к сооружению местной сети, но — как бы это сказать? — добровольно - принудительно, что ли... Ведь местные объекты для нас являются внеплановыми.

Порядок тут такой: предприятия и хозяйства вносят дорожникам-профессионалам свой пай на строительство и содержание местных дорог и ведут еще так называемую «натуральную отработку» — выделяют на эти цели людей, технику. Дорожно-строительным управлениям Минавтодора никто не запрещает подключаться к местным объектам, но им не помогают — не выделяют ни материалов, ни горючего, ни техники. Внеплановое есть внеплановое...

В результате на практике местная дорожная стройка выглядит примерно так: сегодня одно хозяйство выделило самосвал, а другое не могло выделить экскаватор — нечем грузить щебенку, завтра — все наоборот. А ведь нужно еще собрать с «миру по нитке» бульдозеры, скреперы, автогрейдеры, выхлители...

Все это многообразие техники от разных хозяев получить одновременно невозможно — нормой стали простои людей, механизмов. К тому же привлеченной техникой зачастую управляют люди, не имеющие понятия о строительстве дорог. Отсюда — низкое качество. К этому нужно добавить отсутствие фондовых материалов, к примеру, при сооружении мостовых переходов. К слову сказать, дорога по полям совхоза «Белокаменский» отчасти блуждает в поисках мостика через речушку — никак не могут найти пайщики и Шемонаихинский райдоручасток восемь железобетонных колец для водопропуска.

Что это за порядок такой, если сооружение местных транспортных артерий ведется с протянутой рукой, а точнее, как бы незаконно, вроде как «из-под полы»?

Порядок установлен Указом Президиума Верховного Совета Казахской ССР «Об участии колхозов, совхозов, промышленных, транспортных, строительных и других организаций в строительстве и ремонте автомобильных дорог». Он вышел в середине пятидесятых годов и действует без особых изменений вот уже тридцать с лишним лет. Тогда стояла задача сделать хотя бы мало-мальские проезды между населенными пунктами. И такая сеть дорог благодаря тому, что за дело взялись всем миром, была создана. Но сегодня очень нужны хорошие дороги. Многократно возросли объемы перевозок, и плохие трассы — прямые убытки.

«Натуральная отработка», являющаяся сейчас по сути дела единственным способом реставрации и сооружения местных дорог, стала тормозом в решении этой задачи. В Восточном Казахстане свыше пяти тысяч километров проездов, которые содержатся всем миром. А когда очень много нянек, то и спросить-то не с кого. Какой же выход?

Составил я нехитрую анкету и распространил ее среди дорожников: что они сами думают о сложившейся ситуации? Ответы дали около двухсот рабочих, бригадиров, экономистов, инженеров, руководителей областного управления и дорожно-эксплуатационных участков десяти районов Восточного Казахстана. Большинство опрошенных считают, что уже сейчас можно существенно поправить дело. Для этого надо переложить ответственность... на них, дорожников. В пределах уже существующих норм натурального участия нужно централизованно снять с соответствующих министерств и ведомств фонды на ГСМ, дорожную технику, фонды зарплаты, лимиты численности и передать их специалистам.

На первый взгляд, эта операция кажется огромной по масштабам и трудновыполнимой. Но в условиях экономической реформы действия Закона о предприятии «дорожная трудовая повинность» и вовсе выглядит нелепой. К тому же большая часть дела уже сделана: все равно при выполнении заданий по натуральной отработке у предприятий и организаций отвлекаются и техника, и люди, и ресурсы. Но используется все это неэффективно, потому что за конечный результат практически никто не отвечает. Передача всех ресурсов в одни руки — руки дорожников — даст возможность наладить дело на хозрасчетной основе и спросить с них иначе, чем это делается сейчас.

К слову сказать, эти предложения прозвучали и на недавнем республиканском семинаре-совещании дорожников. И у министерских работников, как выяснилось, нет сомнений в том, что натуральная отработка себя изжила.

Отработка-то изжила. Но менять сложившийся порядок намерены только в следующей пятилетке. Сколько же времени уйдет на блуждание документов по инстанциям? Какие потери понесет за это время государство от блуждающих и просто плохих дорог?

С. РЫБАКОВ,

корр. Казтаг — для «Известий».

Откуда взяться специалисту?

Что мешает подготовке студентов в учебных заведениях Госагропрома

ИЗ МНОГОЧИСЛЕННЫХ экономических показателей, характеризующих работу предприятий облагропрома нашей области, меня особо поразил один: колхозы и совхозы должны государству в виде долгосрочных и краткосрочных кредитов более миллиарда рублей. В условиях перехода хозяйств на самофинансирование!

Пришло время трезво взвесить причины такого положения. Одной из них считаю недооценку подготовки кадров учебными заведениями Госагропрома. Послушаешь доклады на совещаниях — все в порядке: планы набора и выпуска выполнены, в колхозы и совхозы направлено более 200 тысяч молодых специалистов. И так каждый год. Да, количественная сторона подготовки руководителей животноводческих ферм, полеводческих бригад, комплексов, отделений всегда на уровне, но никто не говорит о том, что в действительности половина руководителей ферм и бригад — практики, не имеющие образования и сейчас. Подавляющее большинство не умеет ни составить хозрасчетное задание, ни контролировать его помесячно, ни рассчитать прямые затраты на центнер продукции. А ведь именно эта категория руководителей определяет судьбу экономических показателей хозяйства, и прежде всего его рентабельность, себестоимость продукции, прибыли.

В Госагропроме СССР есть прекрасная база для подготовки специалистов среднего звена. Это совхозы-техникумы. В положении о них указывается, что совхоз-техникум «...является средним сельскохозяйственным учебным заведением, осуществляющим подготовку специалистов со средним образованием на основе соединения обучения с производительным трудом учащихся».

Казалось бы, прекрасно. И наш Новомосковский совхоз-техникум сразу оценил открывшиеся возможности. Мы получили производственную базу, ввели стажировку преподавателей, создали первые учебно-производственные фермы, бригады, отряды, изменили систему управления. Все это еще десять лет назад. И результаты сказались: лучше стали закрепляться в колхозах и совхозах выпускники, нашу работу заметили и поддержали в Главном управлении высшего и среднего специального образования Госагропрома СССР.

Однако... Ссылаясь на то, что у совхозов-техникумов есть планы производства продукции, управление ими взяли в свои руки районные организации: РАПО, райисполком, райком партии. И сразу же обозначился крен в сторону производства, а основная задача — подготовка кадров — отодвинулась на задний план. Производственные планы совхоза-техникума вошли в план района, при этом всегда подчеркивалось: «У вас особые условия, избыток дармовой рабочей силы». И получалось, что вместо практического освоения учебных программ на производственных участках «дармовую рабочую силу» вместе с преподавателями использовали на прополке пропашных культур, уборке свеклы, подмене невышедших доярок, скотников и т. д. Да еще направляли в другие хозяйства на подобные же работы.

Эта практика применяется и в вузах. Несколько лет подряд Днепропетровский сельскохозяйственный институт награждался переходящими знаменами за высокие производственные и учебные показатели. А когда я поехал туда за опытом по организации практического обучения в учхозе, то убедился: чего нет, того нет. Само название «учхоз» не соответствует сути дела: студентам здесь доверяют в основном черновую работу. Ни одной учебно-производственной фермы, бригады. Все рабочие места заняты квалифицированными рабочими, специалистами, а студенты—либо экскурсанты во главе с профессором, либо рабочие на прополке.

Да, производственные показатели высокие, но вот прибывшим к нам в совхоз-техникум на практику будущим зооинженерам задали вопрос:

— Что вы освоили в учхозе за три курса обучения? Какие навыки хотели бы получить у нас?

И услышали в ответ:

— В учхозе строили контору, а мы таскали кирпичи. Больше ничего там не делали. Хотим научиться тому, что понадобится в работе.

И мы учили студентов, которым через полгода защищать дипломы, технике доения коров, проведению контрольных доек, то есть всему, что должен был дать, но не дал учхоз их институту.

Но почему же это положение не волнует районные и областные исполкомы народных депутатов, для которых по-прежнему существуют два показателя: план набора и план выпуска? То есть опять-таки количество и только количество специалистов, которых мы «напекли» уже по пять человек на место.

Возьмем для примера наш совхоз-техникум. Ежегодно каждому преподавателю доводится план индивидуального набора. И, стремясь его выполнить, он, как правило, обращает мало внимания на то, что скрывается за бумагами. Руководители колхозов, у которых тоже есть план по направлению на учебу, прилагают к троечному свидетельству хорошие характеристики и документ, подтверждающий, что его держатель — колхозный стипендиат. И таких более половины.

Так что с планом все в порядке, а в действительности уже в первые недели учебы многие оставляют учебное заведение. Это предвидят в техникуме и, нарушая инструкции и грозные приказы, в учебную группу вместо тридцати человек зачисляют сорок и более — никуда не денешься, нужно обеспечить план выпуска.

Три года мы обречены натягивать тройки, стремясь дотянуть до госэкзаменов. Около миллиона государственных рублей тратится на подготовку одного выпуска в триста человек только по нашему совхозу-техникуму, а остается на работе по специальности в лучшем случае половина — другую половину приходится встречать в организациях, далеких от сельского хозяйства. Неимоверное расточительство!

Агропрому нужны кадры специалистов. Он должен давать заявку на их подготовку и направлять на учебу в техникум, а уж мы, определив уровень знаний, зачислим на учебу, исходя не из плана, а из заявок агропрома и пригодности человека к обучению. После окончания учебы на государственных экзаменах представители агропрома должны принимать выпускников и в зависимости от подготовленности каждого определять, какой участок работы можно ему доверить. Только это заставит педагогов бороться за качество подготовки. При современном же положении, когда и учат, и оценивают свою работу сами преподаватели, бороться не за что. Поэтому все, кто дошел до госэкзаменов, выдерживают их. И так будет, пока сельскохозяйственные предприятия — колхозы и совхозы — не будут нести ответственность за тех, кого они направляют учиться, а техникумы не перейдут на хозрасчет, на договорные взаимоотношения с заказчиком.

Переход на экономическую систему управления, самофинансирование и самообеспечение требует, чтобы средняя и высшая специальная школа дала колхозам и совхозам Госагропрома высококвалифицированного специалиста. Мы такого специалиста еще не даем и непозволительно медленно устраняем причины, тормозящие его подготовку.

М. САЕНКО,

преподаватель совхоза-техникума, заслуженный учитель УССР.

ДНЕПРОПЕТРОВСКАЯ ОБЛАСТЬ.

«Шедевр» берет разбег

Воронежский самодеятельный клуб карикатуристов создан недавно, но его «продукция» уже широко известна. Первые же показы вызвали живой интерес у многих посетителей.

В эти дни «Шедевр» впервые в Воронеже организовал выставку юмористических рисунков. В ней, помимо членов клуба, участвуют почти восемьдесят художников-карикатуристов из Москвы и Минска, Челябинска и Запорожья, Киева и Вильнюса, Таллина и Волгограда, Сочи и Новосибирска. Они представили более двухсот работ.

Острые, злободневные карикатуры членов клуба нередко встречаются на страницах журналов, газет, еженедельников, а также в зарубежных изданиях.

Юные посетители выставочного зала участвовали в конкурсе на лучший детский рисунок.

В. КОМОВ,

соб. корр. «Известий».

ВОРОНЕЖ.

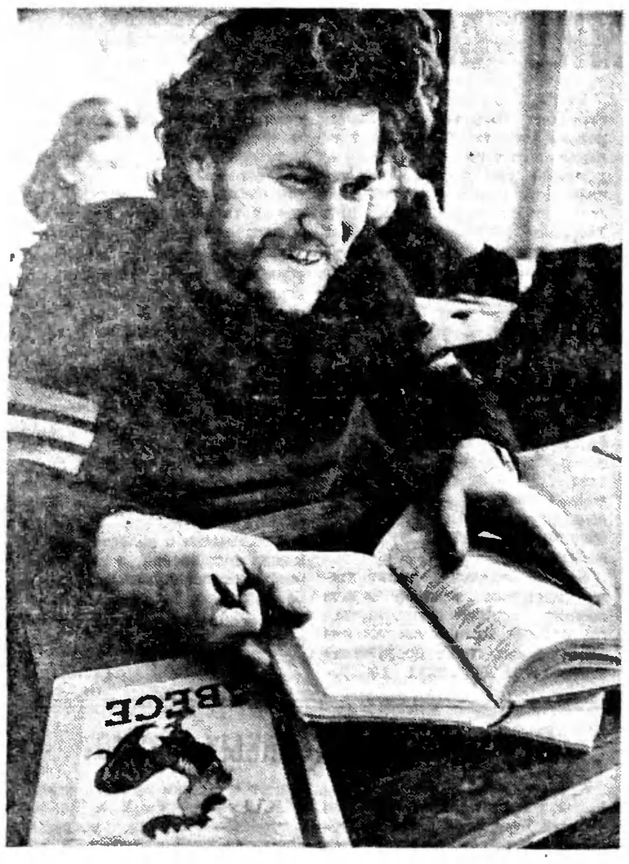

УРОКИ ЛАТЫШСКОГО

Двадцать шесть человек из тринадцати союзных республик стали слушателями подготовительного отделения филологического факультета Латвийского государственного университета имени П. Стучки.

Всех этих юношей и девушек объединяет одно — любовь к художественному переводу. Перед тем как приехать на учебу в Ригу, они прошли нелегкий конкурс, организованный республиканскими союзами писателей и областными отделениями СП РСФСР. Некоторые из будущих переводчиков латышской литературы уже публиковали стихи и рассказы.

Ребята каждый день изучают латышский язык, общеобразовательные предметы, знакомятся с лучшими произведениями писателей и поэтов Латвии. Большую помощь в этом оказывает им Союз писателей республики. Писатели участвовали в составлении учебных программ группы, приглашают новых друзей на все мероприятия своего союза.

На снимках: Владимир Цыбулка приехал в Ригу с Украины, Сатина Самиева — из Киргизии, а Жазира Мирзакасимова — из Казахстана.

Фото Е. ВОЙТЧЕНКО.

ЗНАКОМЬТЕСЬ: ЖЕНЩИНЫ ИНДИИ

ЖЕНЩИНА — начало всех начал, олицетворение самой природы, дающей жизнь. По ее положению и роли в стране можно судить о культурном уровне и цивилизованности общества. В этом наглядно убеждает выставка, открывшаяся 9 марта в Москве, в Центральном Доме художника. «Женщины Индии» — название экспозиции, организованной в рамках национального фестиваля этой страны в СССР.

— Мы постарались создать коллективный портрет наших соотечественниц, а их ни много ни мало — 400 миллионов,— сказала государственный министр по делам молодежи и спорта, женщин и детей Индии Маргарет Алва.— Произведения изобразительного и декоративно-прикладного искусства воспевают женщину-мать, созидательницу и хранительницу древних традиций.

Не случайно нынешняя выставка предваряет двусторонний семинар, посвященный положению женщин в Индии и СССР. К этому событию подготовлено и богато иллюстрированное издание, привезенное в Москву гостями. И все же красноречивее любых слов говорит о себе живо- искусство, которое демонстрируют индийские женщины.

Выставка «Женщины Индии» побывает также в Ташкенте, ответная экспозиция, посвященная советским женщинам, будет развернута в Мадрасе и Калькутте. В Индии пройдет и семинар женщин двух стран.

Выставку в Центральном Доме художника открыли член президиума правления Советского фонда культуры Р. М. Горбачева, председатель Комитета советских женщин З. П. Пухова и Маргарет Алва. Они зажгли традиционную индийскую бронзовую лампу, свет которой по национальному обычаю подчеркивает значимость события.

Выступившие на церемонии первый заместитель министра культуры СССР М. А. Грибанов, посол Республики Индии в Советском Союзе Т. Н. Кауль и другие выразили уверенность, что выставка будет способствовать укреплению взаимопонимания и доверия между народами, сотрудничеству женщин двух стран. На вернисаже присутствовал первый заместитель министра иностранных дел СССР Ю. М. Воронцов. Здесь же были представители советской общественности, деятели культуры, гости из Индии.

(ТАСС).

Книги: новинка недели

СТРАНИЦЫ НЕПРОСТОЙ СУДЬБЫ

В ВОСПОМИНАНИЯХ сына Виктора Михайловича Васнецова упоминается о том, как долго вместе с семьей художника переезжало с квартиры на квартиру одно, впоследствии знаменитое полотно, над которым он работал. «Богатыри»,— пишет А. В. Васнецов,— это для нас была... не картина, а что-то необходимое в жизни — постоянная обстановка жизни, как стены, потолки, обед, чай... папа, мама и т. п.».

Прочитав это в сборнике «Виктор Михайлович Васнецов», выпущенном издательством «Искусство» в интереснейшей серии «Мир художника», думаешь, что и для многих из нас и три васнецовских богатыря и его Аленушка, и Иван-царевич на сером волке со своей драгоценной добычей, и витязь на распутье — тоже не просто живопись, а «что-то необходимое в жизни», может быть, даже просто нечто вошедшее в нашу плоть и кровь с детства, какие-то синонимы слов «Родина», «Россия»...

Я подозреваю даже, что есть люди, которые отлично помнят эти картины по сотням репродукций, но при этом не знают, что они — васнецовские, подобно тому, как поют песни, давно ставшие народными и утратившие имена некогда сложивших их поэтов.

Тем интереснее и поучительнее всем нам вглядеться в этого художника, каким он предстает на страницах книги, составленной Н. А. Ярославцевой,— и в его собственных письмах и дневниковых заметках, и в суждениях современников, и в прочих документах.

«Счастлив всякий, кому удастся посадить и вырастить хоть маленькое семечко добра и красоты в родной земле»,— говорится в одном васнецовском письме.

Это счастье не обошло его. И мы так привыкли к «присутствию» многого выращенного им в нашей жизни, что судьба художника представляется нам куда безмятежней, нежели она была на самом деле.

Между тем Васнецов знал не только триумфальные взлеты и головокружительный успех своих выставок.

«Его творчество,— писал Игорь Грабарь сразу же после смерти Виктора Михайловича,— как все значительные явления, долгое время не получало признания, когда же оно было наконец оценено, вокруг имени Васнецова возгорелись небывало горячие споры: одни превозносили его до небес, другие отказывали ему во всяком значении».

Подлинный «раскол», например, произошел по этому поводу в редакции журнала «Мир искусства» между Дягилевым и Александром Бенуа, одним из главных васнецовских «хулителей».

И слишком просто было бы принять в подобных спорах сторону безоговорочных защитников маститого художника, «пик» наибольших успехов которого был уже позади, а позиция по отношению к «племени младому, незнакомому», увы, далеко не всегда отвечала благородному тютчевскому завету:

Когда дряхлеющие силы
Нам начинают изменять
И мы должны,
как старожилы,
Пришельцам новым
место дать,
Спаси тогда нас, добрый
гений,
От малодушных укоризн...

Жаль, что в предисловии и комментариях к сборнику как-то приглушен драматизм этой стороны жизни Васнецова, бывавшего к «пришельцам новым» весьма несправедливым, а в своих гражданских симпатиях огорчительно близоруким. Так, если Константин Коровин и Юон для него — «жалкие чудаки», то об одном из главных организаторов черной сотни художник отзывается как о «незабвенном и честном Грингмуте».

К счастью, поворчав насчет «горьких плодов нашего европейского просвещения» и непопулярности реакционных «Московских ведомостей», Васнецов тут же простодушно признается, что, «по правде сказать, иной раз там нестерпимая «околодовщина» (иными словами: полицейский дух! — А. Т.), и вежливо, но твердо отказывается вступить в общество с громким названием «Русское собрание», поясняя: «Боюсь, что и на этих искренних и благих воистину намерениях вырастет новенький, свеженький куст Все-Российской крапивы».

И как трогательна в устах этого великого ценителя родной речи неожиданная «поблажка», которую он делает известному скульптору М. М. Антокольскому: «Жаргон его нас нисколько не смущал, а произносил он «порушки» иногда ужасно. Мне нравился даже его жаргон».

В одном из ранних писем Крамскому Васнецов с присущим ему юмором прохаживается насчет своего роста: «Да вообразите... мою бесконечную фигуру трагическую...»

Вышедший сборник во многом позволяет нам «вообразить себе» эту интереснейшую фигуру — человека, чьей заповедью было: «Какое мне дело, велик мой талант или мал — отдавай все!»

А. ТУРКОВ.

Из компетентных источников

СТАРЫЙ АВТОМОБИЛЬ — НА НОВЫЙ

В нынешнем году Минторг СССР впервые выделил Минавтопрому 8 тысяч новых автомобилей для обмена на старые. Среди них — четыре тысячи ВАЗ-21063, две тысячи четыреста «москвичей» и 1.600 «запорожцев».

— Цель этой, так сказать, торговой акции—способствовать обновлению престарелого автопарка личных машин,— говорит заместитель начальника управления «Автомотосервиса, торговли и услуг» Минавтопрома И. Петренко.— Из 14 миллионов автомобилей, находящихся сейчас в индивидуальном пользовании, около 6 миллионов эксплуатируются уже более десяти лет.

— Расскажите, пожалуйста, подробнее о порядке обмена.

— Как правило, старый автомобиль обменивается на новую машину этого же завода. Правда, «волги» в перечень продажи на льготных условиях не включены, но владельцы старых автомобилей Горьковского завода при желании могут приобрести «жигули» или «москвичи».

Принимаются все автомобили отечественного производства послевоенного времени. Они, разумеется, должны быть комплектными по своим основным узлам и агрегатам. Следует подчеркнуть и такой момент: автомобили будут приниматься при условии их эксплуатации у последнего владельца не менее трех лет.

Прием организуется на фирменных станциях технического обслуживания заводов-изготовителей в пределах выделенных для этого фондов. Каждая СТО, определенная для этой цели, будет обслуживать и окружающий ее территориальный регион. К ленинградскому предприятию «АвтоВАЗтехобслуживание» прикреплены, например, Архангельская, Вологодская, Мурманская и Псковская области, Карелия и Коми АССР.

Всего по стране таких приемных пунктов намечается открыть 74: 40 — ВАЗа, 14 — АЗЛК, 13 — ЗАЗа и 7 — Горьковского автозавода. Перед сдачей на комиссию машина, естественно, должна быть снята в ГАИ с учета. Доставка автомобиля на пункт приема производится за счет владельца.

— Понятно, главное, что будет привлекать автолюбителей к сдаче старой машины — льготное право на покупку новой. А каковы, интересно, закупочные цены на сдаваемый старый автомобиль?

— Все зависит от модели машины. Первые «москвичи», например, оцениваются по 100 рублей. Машины АЗЛК последующих выпусков и ИЖ — по 400 рублей. Зачетная стоимость «Победы», «Волги М-21» и ГАЗ-69 — 200 рублей. Машины ВАЗа: 2101, 2102, 21011 — оцениваются по 400 рублей, а другие модели: 2103—2108, «нивы» — 600 рублей. Владелец «Волги» М-24 получит 1.000 рублей.

— Да, цены символические...

— Вы забываете, что речь идет о тех машинах, которые, как «мертвые души», числятся только на бумаге и никакой ценности как транспортное средство не представляют. Ведь что нам повезут? Послевоенные «москвичи» и «победы», снятые с производства тридцать лет назад, аварийные машины, не подлежащие восстановлению. И большинство из них, я уверен, пойдет прямиком в металлолом. Могу заверить, что никакой прибыли от этой «негоции» наши заводы не ожидают. Цель здесь одна — изъять старые машины.

— Ну а как владелец, сдавший свой автомобиль, сможет практически осуществить право на покупку?

— Он получит специальный талон, который следует предъявить в автомагазин для регистрации в льготной очереди. Срок действия такого талона — 60 дней. И по мере поступления автомобилей его известят в установленном в торговле порядке.

— А когда конкретно начнется эта «купля-продажа»?

— Очевидно, со второй половины нынешнего года.

В. ПОПОВ.

Внимание юридическому всеобучу

Широки и разнообразны задачи юридического всеобуча. Изучение правовых аспектов демократизации государственной и общественной жизни, перестройки хозяйственного механизма, осуществления социальной политики и другие вопросы — основные его темы. Задачам организации такого всеобуча было посвящено Всесоюзное совещание, состоявшееся 10 марта в Москве, в Министерстве юстиции СССР.

Его участники — работники правоохранительных органов, народного образования, научно-исследовательских и учебных заведений, средств массовой информации — рассмотрели концепции юридического всеобуча, заслушали положительный опыт ряда союзных и автономных республик по осуществлению этой работы. Обсуждены предложения в проект единой комплексной общегосударственной программы юридического всеобуча, решение о создании которой принял февральский (1988 г.) Пленум ЦК КПСС.

Отмечалось, что предстоит большая работа по созданию учебно-методической и материальной базы всеобуча. Необходимо привлекать к этому делу работников правоохранительных органов, ученых-правоведов. Следует решить вопрос об издании юридической газеты, активизировать участие во всеобуче периодической печати.

Вел совещание министр юстиции СССР Б. В. Кравцов.

(ТАСС).

Свежие оттиски журналов

«Советы народных депутатов»

Вышел из печати мартовский номер журнала «Советы народных депутатов». Он открывается полными текстами выступлений члена Политбюро ЦК КПСС, Председателя Президиума Верховного Совета СССР А. А. Громыко на восьмой сессии Верховного Совета Белорусской ССР одиннадцатого созыва совместно с партийным активом республики 2 февраля 1988 года и на совещании советских органов с участием партийно-хозяйственного актива Литовской ССР в г. Вильнюсе 5 февраля 1988 года.

Под рубрикой «Курсом перестройки, ускорения» публикуется статья министра юстиции СССР Б. Кравцова «Правовое обслуживание населения». В экономическом разделе помещены выступления ткачих из Ивановской области Т. Деревковой и Н. Егоровой, делегата IV Всесоюзного съезда колхозников, председателя колхоза имени Кирова Воронежской области В. Заболотнего, репортаж о развитии подсобных хозяйств предприятий в Свердловской области.

В номере журнал представляет три новые рубрики. «Каким быть низовому органу власти?» — об этом размышляют депутаты, работники Советов, читатели. Рассказом о Московском Кремле открывается рубрика «Охраняется государством». «Молодые хозяева страны» — этот раздел предложила депутат Верховного Совета БССР Р. Дубровская.

В очередных консультациях речь идет о льготах воинам-интернационалистам и кредитах застройщикам и садоводам.

КАК ЛОВИЛИ КОШКУ В ТЕМНОЙ КОМНАТЕ

История одного судебного дела в письмах и документах

ИЗ ПИСЬМА В РЕДАКЦИЮ «ИЗВЕСТИЙ»:

«Мой брат К. С. Мазлумян заведовал отделом культуры Лазаревского райисполкома гор. Сочи. Работа была смыслом его жизни. Все шло хорошо. Но однажды Н. Сушков, бывший в ту пору Первым, прослышал, как брат возмутился разбазариванием музейных ценностей, вызвал его к себе и спросил: «Уж не меня ли ты имел в виду, когда искал старый кинжал?» Брат промолчал. Сушков оскорбился, обругал его «по-черному» и выставил из кабинета.

О случившемся и других безобразиях брат написал в горком партии. Вскоре его вызвал председатель РИКа В. Ульянкин и сказал: «Если не отзовешь письмо из горкома, лишим депутатского статуса и оденем наручники! Таково указание. Так что не медли».

Тогда сушковы все могли. И действительно, вскоре завели «дело»! Потом арестовали и отправили в следственную тюрьму.

Помогите пресечь несправедливость!»

М. НИКОЛЯН,
проводник международного вагона Северокавказской железной дороги, член Адлеровского РК КПСС, депутат Сочинского городского Совета.
11 сентября 1985 г.

● ИЗ ХАРАКТЕРИСТИК:

Крикор Саакович Мазлумян, 1940 г. рождения, армянин, член КПСС с 1967 г., образование высшее, капитан запаса, женат, сотрудничает в печати, пишет стихи.

После института много лет был директором восьмилетней школы, ставшей лучшей в районе.

С 1971 г. заведующий отделом культуры райисполкома, многократно избирался депутатом. Был председателем общества по охране исторических памятников. Много сделал для развития народного творчества на селе.

Честный, принципиальный, скромный.

● ВЫПИСКИ ИЗ ДОКУМЕНТОВ:

«Сего числа гр-н А. Бирюков пришел в РОВД и сделал устное заявление: «Четыре года назад я дал взятку Мазлумяну за место в общежитии».

Протокол составил 7 марта 1985 г.

В. Курасов,
начальник Лазаревского ОБХСС майор милиции»

«Рассмотрев материалы проверки, поступившие из ОБХСС, о получении К. Мазлумяном взятки и усматривая признаки преступления, ПОСТАНОВИЛ: возбудить уголовное дело и приступить к расследованию.

С. Щербаха,
следователь прокуратуры Лазаревского района г. Сочи.
2 апреля 1985 г.»

«Расследованием установлено, что заявление Бирюкова о том, что он в марте 1981 г. дал Мазлумяну взятку, не подтверждается. Очевидцев передачи денег нет. ПОСТАНОВИЛ: дальнейшее расследование по делу прекратить.

С. Щербаха,
следователь.
2 июня 1985 г.»

«Уголовное дело в отношении Мазлумяна прекращено незаконно. Постановление следователя отменяю и предлагаю провести дополнительное расследование.

В. Климов,
прокурор г. Сочи.
17 июня 1985 г.»

«Следствием установлено: Мазлумян К. С. в марте 1981 г. получил от Бирюкова взятку. Кроме того, в 1978—1980 гг. незаконно выплатил баянистам денежные средства и подписал несколько незаконных приказов, т. е. совершил преступления, предусмотренные статьями 92, 173 и 175 УК РСФСР.

Арест САНКЦИОНИРУЮ.

А. Скворцов,
прокурор района.
6 сентября 1985 г.»

● ИЗ ПРОТОКОЛА ОБЫСКА:

«Произведенным обыском обнаружено, изъято и описано: партийный и военный билеты, паспорт, удостоверение депутата, два значка, а также холодильник, пианино, швейная машинка, синтетический палас, бывшие в употреблении. Других предметов, подлежащих описи, нет. Опись имущества и обыск произвел 6 сентября 1985 г.

А. Богданов,
капитан милиции»

«Доказательств для направления дела в суд недостаточно. Предлагаю провести дополнительное расследование.

Срок следствия продлеваю до 20 октября 1985 г.

Е. Басацкий,
заместитель прокурора края.
20 сентября 1985 г.»

«Поступившие из Лазаревского РОВД дополнительные материалы о том, что Мазлумян вымогал взятку еще и у Р. Бахтиярова, Т. Богдановой и Ю. Дьяконова, не нашли своего подтверждения. ПОСТАНОВИЛ: уголовное преследование Мазлумяна в части вымогательства взяток у вышеназванных заявителей прекратить за отсутствием в его действиях состава преступления.

С. Щербаха,
следователь.
11 октября 1985 г.»

«Предварительным следствием Мазлумян полностью изобличается в совершении хищений, должностных подлогов и получении взятки, т. е. в совершении преступлений, предусмотренных ст. ст. 92, 173 и 175 УК РСФСР.

Дело подлежит направлению в Краснодарский краевой суд для рассмотрения по первой инстанции. Вещественных доказательств по делу нет. Обвинительное заключение составлено 11 ноября 1985 г.

С. Щербаха,
следователь прокуратуры района.
СОГЛАСЕН —
А. Скворцов,
прокурор района, советник юстиции.
УТВЕРЖДАЮ —
Е. Басацкий,
заместитель прокурора края, старший советник юстиции»

● ВЫПИСКИ ИЗ ДОКУМЕНТОВ:

«Краевой суд 25—27 декабря 1985 г. в судебных заседаниях рассмотрел уголовное дело и не нашел оснований для постановления Мазлумяну приговора. ОПРЕДЕЛИЛ: дело вернуть в прокуратуру на доследование.

Л. Трубник,
член краевого суда»

«Верховный суд РСФСР 18 февраля 1986 г. рассмотрел дело Мазлумяна по частному протесту прокурора района. НАШЕЛ: протест обоснованным и удовлетворил его, а дело направил на новое рассмотрение в тот же суд.

Л. Чистякова,
член Верховного суда РСФСР»

«Предъявленное следствием обвинение Мазлумяну нашло свое полное подтверждение в судебном заседании, продолжавшемся с 1 по 4 апреля 1986 г. С учетом конкретных обстоятельств содеянного и данных, характеризующих личность виновного, краевой суд по совокупности совершенных преступлений, предусмотренных ст. ст 92, 173 и 175 УК РСФСР, ПРИГОВОРИЛ Мазлумяна к 8 годам лишения свободы с конфискацией имущества.

В. Макейчук,
член краевого суда»

«Верховный суд РСФСР 6 июня 1986 г. обсудил доводы кассационных жалоб, и, учитывая, что протокол судебного заседания не соответствует фактическим данным, а следовательно, суд лишен возможности проверить законность приговора, и потому ОПРЕДЕЛИЛ: приговор краевого суда от 4 апреля 1986 г. отменить, а дело направить на новое рассмотрение в тот же суд.

Л. Чистякова,
член Верховного суда РСФСР»

«Краевой суд 22 июля 1986 г. рассмотрел дело Мазлумяна и установил, что обвинение ему по статьям 92 и 175 УК предъявлено необоснованно, поскольку хищений и подлогов он не совершал и дело в этой части подлежит прекращению за отсутствием состава преступления в его действиях.

Вместе с тем суд нашел доказанным получение взятки от Бирюкова и ПРИГОВОРИЛ Мазлумяна по ст. 173 ч. 2 УК РСФСР к 5 годам лишения свободы с конфискацией имущества.

Л. Трубник,
член краевого суда»

● ИЗ КАССАЦИОННОЙ ЖАЛОБЫ АДВОКАТА:

«И хотя крайсуд при новом разбирательстве дела оправдал моего подзащитного по двум статьям, все же полная справедливость не восстановлена. Суд назначил Мазлумяну наказание за преступление, которого он тоже не совершал. Еще год назад, в 1985 г., следователь отверг оговор Бирюкова как бездоказательный и вынес постановление о прекращении уголовного дела.

Что же изменилось после этого? Да ничего.

Краевой суд в третий раз с необъяснимой настойчивостью пытается поймать «черного кота в темной комнате, которого там не было», теперь уже с помощью «чистого листа» бумаги.

Судите сами. Когда в июне 1985 г. с доносом Бирюкова ничего «не вышло», стали искать «новые» доказательства несуществующей вины Мазлумяна. Поступили еще три доноса от дружков и жены Бирюкова о мнимых вымогательствах у них Мазлумяном взяток, но и они, как и следовало ожидать, были отвергнуты как бездоказательные.

И вот наконец-то нашли «железное» доказательство — «чистый лист» бумаги, на котором прочли: «Расписка. Мазлумян отдал мне долг в размере 400 руб. 20.07.83. Бирюков». Прочли не расписку, а вдавленный от нее текст на чистом листе, след от написанной рукою самого Бирюкова расписки. Якобы Мазлумян брал у него взятку, а потом испугался и три года назад (!) вернул сумму, о чем, мол, и свидетельствует вдавленный в лист текст. Абсурд! Экспертиза подтвердила: писал Бирюков, а вот когда, где и зачем писал, следствие не установило.

Мой подзащитный категорически отверг утверждение Бирюкова и заявил: «Никаких денег у Бирюкова не брал и не возвращал. Бирюкова просто использовали. Бирюков мстит мне за то, что я в 1984 г. отстранил его от должности завуча, так как тот появлялся в школе нетрезвым, опаздывал на занятия». Это показание Мазлумяна нашло свое подтверждение в материалах дела.

Таким образом «расписка» не подтверждает вывод суда, что Мазлумян взял у Бирюкова взятку. Бирюков мог написать на этом листе все, что угодно. Но разве это доказывает вину Мазлумяна? Нет, конечно. И не случайно лист тот не приобщен к уголовному делу в установленном законом порядке, как вещественное доказательство. Других же доказательств — нет. Прошу приговор отменить.

Р. Левинсон,
защитник обвиняемого»

«Заслушав доклад Н. Александрова, объяснение адвоката и заключение прокурора, Верховный суд РСФСР 5 ноября 1986 г. не нашел оснований для отмены приговора, но счел возможным снизить Мазлумяну наказание с 5 лет лишения свободы до 2 лет условно.

Ю. Свиридов,
член Верховного суда РСФСР».

● ИЗ ПИСЕМ НАРОДНЫХ ЗАСЕДАТЕЛЕЙ:

Я принимала участие в разбирательстве дважды и оба раза под председательством Л. Трубника. Первый раз мы пришли к выводам, что доказательств вины подсудимого нет, и послали дело на доследование. И вдруг, спустя полгода, меня снова вызвали на это дело. Согласилась, полагая, что в зале суда все станет на свое место. Разбирательство показало, что новых доказательств нет. Свидетели уже отвечали не так бойко и точно. У меня сложилось твердое убеждение, что Мазлумяна судить не за что. Однако судья Л. Трубник утверждал: «Меньше 5 лет дать не можем!» Я ответила: «Но, позвольте, за что? Где доказательства?» Судья настаивал на своем, я сдалась. Грустно вспоминать этот процесс.

Р. Хушт,
медицинская сестра.
2 декабря 1987 г.

Когда решался вопрос с Мазлумяном, я с судьей не был согласен. Вины подсудимого не находил. Но Трубник настаивал на своем. Меня поразил «чистый лист», на котором был след расписки Бирюкова в получении долга. Мало ли что можно написать, бумага все стерпит. Я убежден, что Мазлумян взятки не брал. Судья ссылался на какое-то задание крайсуда, которое необходимо выполнить. И я подписал неверный приговор. Сожалею о случившемся.

А. Щенёв,
инженер.
10 декабря 1987 г

● ИЗ ПИСЕМ СВИДЕТЕЛЕЙ:

Начальник ОБХСС В. Курасов создал невыносимую обстановку в Доме культуры, вызывал на допросы, требовал признаний, что давал взятки Мазлумяну. Я не стал клеветать. Тогда меня арестовали, шесть месяцев держали под следствием и потом незаконно судили. Судья был Мурашов. И только недавно, по протесту Верховного суда, приговор отменили.

Н. Федорков,
руководитель духового оркестра.

Меня вызвали в милицию, держали несколько часов, В. Курасов требовал показаний на Мазлумяна, что давала взятки.

Л. Сучкова,
директор Варданского клуба

Майор милиции Курасов открыто сказал мне: «Мазлумян человек склизкий, мы его посадим. Держись от него подальше».

Довелось мне присутствовать в Верховном суде при рассмотрении дела Мазлумяна. Я был удивлен формальным разбирательством. Пытаясь рассеять наши недоумения и как-то успокоить сестру осужденного, прокурор разъяснила: «Скоро освободят его, а оправдать нельзя, тогда многих нужно наказывать». Ну что, кроме досады, может вызвать такое откровение?

В. Новиков,
учитель истории

● ИЗ СООБЩЕНИЯ СЕКРЕТАРЯ ИСПОЛКОМА:

Прокурор Скворцов настойчиво добивался привлечения депутата Мазлумяна к уголовной ответственности. 3 сентября 1985 г. заседали 6 часов. Доводы прокурора были неубедительными. Ему возражали. Скворцов настаивал, грозил жаловаться городскому прокурору В. Климову, ссылался на его указания. И депутаты «сдались», подписали согласие на привлечение Мазлумяна к уголовной ответственности. (Очевидно, Г. Польская имела в виду не депутатов, которые «сдались», а членов исполкома.—Ред). Но согласия на арест депутата Мазлумяна исполком не дал. Тем не менее 6 сентября 1985 г. прокурор арестовал депутата.

4 октября 1986 г. Лазаревский районный Совет народных депутатов, не дожидаясь вступления приговора в законную силу, досрочно, вопреки закону, прекратил полномочия депутата Мазлумяна, показал тем самым свою зависимость от административных органов.

Г. Польская,
секретарь исполкома.

● ХРОНИКА ГОРОДСКИХ СОБЫТИЙ ПО ГАЗЕТЕ «ЧЕРНОМОРСКАЯ ЗДРАВНИЦА»:

За вымогательства и получение взяток, злоупотребления служебным положением исключен из партии и приговорен к 15 годам лишения свободы быв. первый секретарь Лазаревского райкома партии г. Сочи Сушков.

За серьезные упущения в работе, злоупотребления властью, получение взяток исключен из членов партии и приговорен к 4 годам лишения свободы быв. председатель райисполкома Ульянкин.

Прокурору города В. Климову, не обеспечившему выполнение требований Закона о прокуратуре и другие упущения, бюро горкома партии объявило взыскание.

Прокурор Лазаревского района Скворцов оказался несостоятельным противостоять местному влиянию, за что и освобожден от работы.

● ИЗ КОЛЛЕКТИВНОГО ПИСЬМА:

Мы обращаемся в газету «Известия» с просьбой помочь восстановить справедливость в отношении К. С. Мазлумяна. Мало того, что он ни за что отсидел, был исключен из партии. Ему сейчас даже не разрешают преподавать историю, т. е. работать по специальности.

Несправедливо пострадал человек бескомпромиссный, увлеченный, талантливый, деятельный. Жил он скромно, не пил, одевался просто, его дом был открыт для всех. Конфисковали у него имущества на... 200 руб.

У него были добрые отношения со всеми. Люди любили его.

Подписываемся с верой в торжество справедливости — Работники райисполкома и жители поселка — всего 182 подписи.

Как видим, организаторы и исполнители расправы над К. Мазлумяном строго наказаны. Спросят и с тех, кто участвовал в фальсификации тех тяжких обвинений, по которым уголовное преследование К. С. Мазлумяна уже прекращено. Надо думать, что Верховный суд РСФСР даст объективную оценку и оставшемуся, последнему эпизоду обвинения — доносу Бирюкова «со следами расписки на чистом листе».

Б. ПЛЕХАНОВ.

КРАСНОДАР — МОСКВА.

ОТ РЕДАКЦИИ:

Когда этот материал был подготовлен к печати, заместитель Председателя Верховного Суда РСФСР В. Верин сообщил редакции: «Постановление президиума Верховного Суда РСФСР от 17 февраля 1988 г. по протесту заместителя председателя Верховного Суда РСФСР приговор и кассационное определение в отношении Мазлумяна К. С. отменены и дело направлено на новое расследование ввиду неполноты исследования обстоятельств».

Но, как нам представляется, даже если исходить из напечатанных выше документов, то совершенно очевидно, что обвинения в адрес К. С. Мазлумяна абсолютно несостоятельны. И казалось бы, логично президиуму Верховного Суда РСФСР прекратить дело и реабилитировать немедленно человека, попавшего в такие вот «жернова правосудия».

Нет. «На новое расследование...» Хотелось бы узнать: а что, собственно, расследовать? Снова искать в темной комнате черную кошку, которой, как уже ясно, там просто нет?

Хочется, однако, надеяться, что Верховный Суд РСФСР в пределах своей компетентности оценит действия нижестоящих судебных органов, тех судей, которые, поправ закон, оказывали недопустимый нажим на народных заседателей. Словом, даст юридическую и моральную оценку беспримерной судебной волоките *и попранию прав гражданина.*

ШВЕЙЦАРИЯ

За договоренности подлинные, ответственные

ЖЕНЕВА. (Соб. корр. «Известий»). В Швейцарию, где в эти дни проходят очередная сессия Конференции по разоружению и переговоры о сокращении СНВ, все чаще прибывают посланцы различных стран мира, которые пытаются привлечь внимание делегатов конференции и международной общественности к необходимости ускорения выработки конкретных мер на пути к разоружению и безъядерному миру, требуют закрепления позитивных процессов, наметившихся на этом пути после договоренностей, достигнутых между СССР и США в Вашингтоне, говорят о стремлении добиваться решения региональных конфликтов.

Трудно поверить в то, что США или Советский Союз могут начать атомную войну, но доступ к ядерному оружию многих государств значительно увеличивает ее опасность, заявила находившаяся в Женеве врач из Канады, вице-президент Национальной ассоциации канадских врачей против ядерной войны МАРИ-ВИНН ЭШФОРД. Подлинная безопасность может быть обеспечена только действенными договоренностями о разоружении, подчеркнула Эшфорд. Необходимо продолжить позитивный процесс, начатый заключением Договора по РСД—РМД, добиваться замораживания ядерных испытаний, которые утратили всякий смысл.

Сложно и противоречиво складывалась судьба американского борца за мир ЖОРЖА МИЗО, приглашенного в Женеву Международной лигой женщин за мир и свободу. Он участвовал в войне США во Вьетнаме, был награжден за храбрость орденом. Однако через кровь и страдания вьетнамского народа американский солдат пришел к сознанию необходимости борьбы за мир. Он отказался от боевых наград.

Сегодняшние попытки Р. Рейгана провести в жизнь свой политический курс в отношении Никарагуа несут с собой угрозу повторения в этой стране вьетнамского сценария, предупреждает Мизо. Он призывает не оставаться безучастными наблюдателями этих намерений и препятствовать им.

Судьба динозавров, доминировавших на нашей планете более 150 миллионов лет и однажды полностью исчезнувших с лица Земли, должна заставить нас задуматься, заявил находившийся в Швейцарии ученый-астроном из США КАРЛ САГАН. Предупреждая об опасности наращивания ядерных арсеналов, он напомнил, что только США и СССР располагают общим боевым потенциалом, эквивалентным по мощности миллиону ядерных бомб, подобных той, которая была сброшена на Хиросиму.

Сокращение запасов ядерного оружия и только частичное сокращение государствами расходов на военные нужды может высвободить колоссальные средства для созидательных целей. Они остро нужны человечеству сегодня для борьбы с такими проблемами, как эпидемии опасных заболеваний, голод и нищета, высокая детская смертность. Я считаю нереальными гипотезы о том, что человек пришел на Землю из космоса, как и то, что он может покинуть нашу планету, спасаясь от мировой катастрофы. Вместо того, чтобы искать средства спасения от ядерного апокалипсиса, необходимо найти средства, как его не допустить.

Ю. КОСИНСКИЙ.

ОБОСНОВАННАЯ ОЗАБОЧЕННОСТЬ

ВЕНА, 10 марта. (ТАСС). Сегодня на встрече представителей государств — участников общеевропейского Совещания по безопасности и сотрудничеству в Европе член советской делегации генерал-майор В. М. Татарников высказал ряд соображений по брюссельскому заявлению, принятому на сессии совета НАТО, от 2 марта с. г.

Он обратил внимание на то, что позиция стран НАТО по вооруженным силам и обычным вооружениям, изложенная в документе, не способствует продвижению вперед в выработке мандата будущих переговоров по этим вопросам.

В документе блока обойден молчанием основной вопрос, от которого зависит завершение выработки мандата, — включение в предмет будущих переговоров средств двойного назначения.

Советский представитель высказал озабоченность тем, что такой подход НАТО к проблемам разоружения может осложнить переговоры в Вене.

Беседа в МИД СССР

9 марта член Политбюро ЦК КПСС, министр иностранных дел СССР Э. А. Шеварднадзе принял группу видных американских сенаторов — А. Крэнстона, А. Симпсона, С. Нанна, К. Левина, У. Коэна, а также ученых, специализирующихся в области международных отношений и проблем безопасности, — Д. Кларка, Д. Гамбурга, С. Дрелла, Д. Райса, Р. Легволда и Ч. Таунса.

В ходе непринужденной и откровенной беседы обсуждался широкий круг вопросов, касающихся состояния и перспектив советско-американских отношений, укрепления стратегической стабильности. Обстоятельно, в конструктивном духе стороны обменялись мнениями о процессе ратификации в СССР и США Договора о ликвидации советских и американских ракет средней и меньшей дальности. В этой связи было отмечено, что скорое вступление договора в силу означало бы существенный прогресс на пути сокращения ядерных арсеналов.

Итоги состоявшейся в Вашингтоне встречи на высшем уровне, отметил Э. А. Шеварднадзе, являются хорошим фундаментом для улучшения и устойчивого позитивного развития отношений между СССР и США. Успешное завершение на базе согласованных на этой встрече положений выработки договора о 50-процентном сокращении стратегических наступательных вооружений в условиях соблюдения Договора по ПРО, как он был подписан в 1972 году, и невыхода из него в течение согласованного срока отвечало бы интересам укрепления безопасности СССР и США, всего международного сообщества. Гонку ядерных вооружений, поглощающую колоссальные материальные ресурсы, необходимо раз и навсегда остановить.

Важное значение имеет также скорейшее решение задачи полного запрещения химического оружия, как и сокращения вооруженных сил и вооружений в Европе от Атлантики до Урала, что способствовало бы устранению военной угрозы и оздоровлению обстановки на европейском континенте и во всем мире.

Американские сенаторы и ученые со своей стороны высказались за дальнейшее расширение связей и контактов двух наших стран на всех уровнях, в том числе по парламентской линии, а также между учеными и общественными организациями.

Было выражено обоюдное убеждение в необходимости утверждать новое мышление в отношениях СССР и США, отказаться от старых стереотипов, от образа врага по отношению друг к другу. В контексте продолжения и углубления процесса улучшения политического климата и положения дел в конкретных вопросах была отмечена важность того, чтобы предстоящая советско-американская встреча в верхах в Москве ознаменовалась новыми крупными достижениями в области сокращения вооружений и разоружения, укрепления международной безопасности.

В беседе приняв участие посол США в СССР Дж. Мэтлок.

(ТАСС).

БЛИЖНИЙ ВОСТОК

БЕЗ СУДА И СЛЕДСТВИЯ

КАИР. (Соб. корр. «Известий»). «Они ломают кости подросткам, сжигают людей в домах, закапывают живьем в землю, сбрасывают с вертолетов. Мы знаем, сколько убито палестинцев с того времени, как началось восстание на оккупированных землях, но нам не известно число изувеченных, избитых и покалеченных».

Так начал свое выступление на конференции в защиту прав угнетенных народов, проводимой Организацией солидарности народов Азии и Африки, генеральный секретарь Национального совета Палестины М. Субейх:

— Тысячи палестинцев без суда и следствия брошены за решетку. Израильские власти депортировали свыше двух тысяч человек. Среди них религиозные деятели, ученые, писатели. Всем им предъявляется стандартное обвинение в хранении и использовании оружия. В частности, это послужило основанием для высылки известного религиозного деятеля шейха Абдель Халида. А ведь ему 80 лет.

Я спросил М. Субейха о недавнем нападении на «корабль возвращения», на котором высланные палестинцы пытались вернуться на родину. По его мнению, корабль стал объектом террористической акции Израиля. Известно, что представители спецслужб установили слежку за деятельностью ряда пароходных компаний. Капитанов пытались подкупить, а если не получалось, прибегали к угрозам, шантажу, стараясь сорвать плавание «корабля возвращения». Израильские террористы в конце концов пошли на крайнюю меру — подорвали корабль.

Главное препятствие на пути достижения мира в регионе, считает М. Субейх, — это политика США. Вашингтон пытается помочь Израилю подавить восстание палестинцев. В частности, стало известно, что американская администрация передает израильтянам 10 тысяч дубинок. Красноречивое доказательство того, какими методами США хотят умиротворить палестинцев.

Д. ВЕЛИКИЙ.

ТАНКИ И КАМНЕМЕТАТЕЛЬНЫЕ МАШИНЫ

БЕЙРУТ. (Соб. корр. «Известий»). Четвертый месяц продолжаются массовые антиизраильские выступления в секторе Газа и на Западном берегу реки Иордан.

В тринадцатый раз за время нынешнего народного восстания проводится всеобщая забастовка на оккупированных арабских землях. 110 тысяч палестинцев, выезжающих ежедневно на работу в Израиль, отказались прибыть на фабрики, предприятия и в учреждения, парализовав их деятельность. Не работает общественный транспорт, закрыты магазины. Лишь вооруженные наряды полиции толпятся возле опустевших рудников. Многие палестинские лагеря оккупированы танками и бронемашинами.

По сообщениям очевидцев, израильская армия впервые применила против манифестантов камнеметательные машины, среди палестинцев имеются многочисленные жертвы. В деревне Сомуа — под городом Эль-Халиль — солдатами убит двадцатипятилетний юноша Бассам Бадарин. На севере Западного берега реки Иордан — в населенном пункте Турмус — расстрелян выстрелами в спину девятнадцатилетний Хасан Хиджази. Скончался от ран, нанесенных полицейскими, восемнадцатилетний житель деревни Сильвад Мухаммед Фарес.

От внимания журналистов не ускользнул и тот прискорбный факт, что выпущены из-под ареста солдаты оккупационной армии, повинные в захоронении живьем четырех палестинцев. Итак, преступники на свободе, а репрессии против участников палестинских манифестаций продолжаются.

В. ЛАШКУЛ.

Из телетайпного зала «Известий»

Избрание Сухарто

Агентство Рейтер передает из Джакарты: Народный консультативный совет Индонезии переизбрал президента Сухарто на пятый срок. Он будет исполнять обязанности президента страны до 1993 года. 66-летний Сухарто находится на этом посту уже 20 лет.

Наложено вето

По сообщению агентства ЮПИ из Страсбурга, Европейский парламент отказался утвердить три протокола об экономическом сотрудничестве между ЕЭС и Израилем.

ЮПИ указывает, что это первый случай в истории, когда Европейский парламент накладывает вето на такого рода протоколы. Эта акция явилась следствием критики в адрес Израиля в связи с трагическими событиями на оккупированных Тель-Авивом арабских территориях.

В Антарктиду на плоту

Четверо американцев впервые в истории переплыли на плоту пролив Дрейка, отделяющий Америку от Антарктиды, передало агентство Франс Пресс. Отважным мореплавателям, взявшим старт на мысе Горн (самая южная точка Америки), потребовалось менее 15 суток для того, чтобы преодолеть 1 370 километров и очутиться на «ледовом континенте».

Среди налетчиков — американцы

ЛУАНДА, 10 марта. (ТАСС). Среди участников неудавшейся попытки государственного переворота, предпринятой в ночь с понедельника на вторник в Демократической Республике Сан-Томе и Принсипи, находились граждане США. Об этом сообщил в Луанде руководитель агентства Сан-Томе Пресс Мануэл Денде.

В ходе перестрелки один из американцев был убит, другой захвачен сотрудниками органов безопасности республики, сказал М. Денде в интервью ангольскому информационному агентству АНГОП. В составе вооруженной группы, совершившей налет на островное государство, действовали также наемники из ряда других стран.

Студенты против апартеида

В Кейптауне студенты южноафриканского университета (здесь в основном учатся белые) провели демонстрацию в знак осуждения недавнего запрета властями деятельности организаций, выступающих против апартеида в ЮАР.

В манифестации приняли участие сотни учащихся. Они направлялись к зданию парламента, когда дорогу им преградили кордоны полиции.

Вылазки экстремистов

Агентство Рейтер передает из Амритсара: в индийском штате Пенджаб в среду сикхские экстремисты убили восемь человек.

Эти акты террора произошли через несколько часов после освобождения властями пяти священнослужителей — лидеров сикхской общины, ранее обвинявшихся в организации беспорядков.

Коротко

ТАСС

● В Дюссельдорфе начался новый судебный процесс по делу бывшего эсэсовца Вольфганга Отто, участвовавшего в расправе над Председателем Компартии Германии Эрнстом Тельманом, который «по приказу Фюрера» был злодейски убит гитлеровцами в августе 1944 года в концлагере Бухенвальд.

Факты, события, мнения

Пресс-служба «Известий»

Панама: НАПРЯЖЕННОСТЬ СОХРАНЯЕТСЯ

ОБСТАНОВКА В ПАНАМСКОЙ СТОЛИЦЕ ПОСЛЕ ИМЕВШИХ МЕСТО ВО ВТОРНИК УЛИЧНЫХ БЕСПОРЯДКОВ ОСТАЕТСЯ НАПРЯЖЕННОЙ.

Информационные агентства передают, что в результате этих выступлений, спровоцированных антиправительственными силами, несколько человек были ранены. Полиция, применившая для разгона демонстрации слезоточивый газ и водометы, задержала 22 человека.

В городе уже несколько дней не работают банки. Как отмечает корреспондент Франс Пресс, это результат «настоящей финансовой блокады», предпринятой Соединенными Штатами в отношении Панамы. Жителям страны становится все труднее приобрести необходимые продукты: в магазинах отказываются производить расчеты с помощью чеков и кредитных карточек.

◆ ВАШИНГТОН. Агентство Франс Пресс, ссылаясь на осведомленные круги в американской столице, сообщает, что в ближайшее время администрация США примет решение о введении новых экономических санкций против Панамы. Как известно, в минувшем году Вашингтон уже объявил о прекращении военной и экономической помощи этой стране, а на прошлой неделе наложил арест на панамские активы в американских банках (50 миллионов долларов).

◆ ПАНАМА. Бывший президент страны Эрик Артуро Дельвалье создал в подполье так называемое правительство «национального примирения». Об этом сообщил бывший панамский посол в Вашингтоне К. Басан, который заявил также, что свергнутый президент по-прежнему находится на территории Панамы.

◆ ВАШИНГТОН. Как передало агентство Рейтер, руководитель аппарата сотрудников Белого дома Говард Бейкер опроверг обвинения, выдвинутые министром иностранных дел Панамы Хорхе Абадиа Ариасом. Как известно, выступая во вторник на пресс-конференции, Ариас назвал маневры, проводимые США в зоне канала, прелюдией к вооруженному вторжению в Панаму.

Но о возможности угрозы интервенции США по-прежнему предупреждают многие политики и печать разных стран.

◇

Внешнеполитическое ведомство Панамы предало гласности факты о том, что Вашингтон скрывает от панамской стороны данные об использовании доходов от эксплуатации Панамского канала. Согласно специальному расследованию, проведенному МИД Панамы, контролируемая американской стороной совместная комиссия по эксплуатации межокеанского водного пути передала послу США в Панаме Артуру Дэвису многомиллионные суммы, об использовании которых нет никаких сведений. Либо эти деньги просто украдены, либо они используются в целях свержения неугодных США правительств в Центральной Америке, отмечают агентства со ссылкой на заявление советника министра иностранных дел Панамы Америко Фабреги.

◇

На снимке: из журнала «Ю С ньюс энд уорлд рипорт»: американские солдаты на Панамском канале.

ФРГ

ОБЛАВА НА НЕОНАЦИСТОВ

БОНН. (Соб. корр. «Известий»). Более шестисот западногерманских полицейских и сотрудников уголовного розыска участвовали в широкомасштабной операции по выявлению членов подпольной неонацистской организации «национал-социалистический фронт действий» (НСФД).

В результате четыре гитлеровских последыша арестованы, против 83 начато дознание. Конфисковано большое количество оружия, боеприпасов, гранат, ножей, дубинок, нацистской литературы, знамен и флагов с изображением свастики.

Как заявил представитель уголовного розыска земли Баден-Вюртемберг Петер Райш, операция готовилась несколько месяцев в глубокой тайне. В ней участвовали сотрудники службы безопасности восьми земель. Облава была проведена рано утром в 61 городе одновременно. В земле Северный Рейн-Вестфалия обыскано тридцать домов и квартир, в Баварии — 27, Нижней Саксонии — 20, Баден-Вюртемберге — 9, в Гамбурге — 3.

В числе арестованных оказались скрывавшиеся закоренелые неонацисты Фолькер Хайдель и Юрген Мослер. Полиция несколько месяцев разыскивала их. Среди конфискованных печатных изданий обнаружен «черный список» антифашистов и общественных деятелей, против которых фашистские молодчики готовили расправу.

«Операция прошла успешно. Добытые материалы, документы, оружие, которые пришлось увозить на двух машинах, позволят получить более полное представление о подпольной деятельности членов национал-социалистической группировки. Начались допросы арестованных и задержанных»,— сказал на пресс-конференции в Штутгарте П. Райш.

Комментируя полицейскую облаву, местная печать отмечает, что если еще недавно официальные власти ФРГ преуменьшали опасность неонацистских тенденций, то теперь намерены предпринять более решительные меры против неофашистов. Само перечисление захваченного оружия, документов говорит о том, что коричневые группировки вовсе не так «безопасны», как утверждалось с высоких трибун.

Газета «Унзере цайт» считает, что, несмотря на массовые аресты, в стране по-прежнему действует широкая подпольная сеть неонацистов, которые все чаще прибегают к террористическим актам и насилию. В 1986 году гитлеровские последыши совершили 695 тяжких преступлений, в том числе пять поджогов и взрывов, более 70 бандитских нападений на иностранных рабочих и антифашистов.

Согласно ежегодному отчету ведомства по охране конституции, в 1986 году в стране насчитывалось 73 неофашистские группировки, охватывающие свыше 22 тысяч членов. Они имеют 47 издательств, выпускающих 92 газеты и журнала общим тиражом 8,2 миллиона экземпляров. 224 неофашиста состоят на государственной службе, 188 из них — чиновники и военнослужащие, занимающие ответственные посты.

Главари неонацистов активно вербуют в свои ряды молодежь. В отчете приводится характерная цифра. 74 процента членов коричневых организаций составляют молодые люди в возрасте от 14 до 30 лет.

Все это — плоды попустительства неофашистам со стороны официальных властей. Так, группировка НСФД формально уже несколько лет находится под запретом. Однако на деле это никак не сказывалось на активности фашиствующих молодчиков. И только после тяжких преступлений полиция решила «накрыть» их. Теперь слово за судом. Только немедленный и полный запрет всех неонацистских объединений может предотвратить их дальнейшие злодеяния. Выполнит ли Фемида ФРГ свой долг?

Е. ГРИШИН.

КИТАЙ — США

Пресс-конференция У Сюецяня

ВАШИНГТОН, 10 марта. Корр. ТАСС Н. Туркатенко передает: Министр иностранных дел КНР У Сюецянь, находящийся здесь с визитом, завершил переговоры. Он имел встречи с президентом США Р. Рейганом, государственным секретарем Дж. Шульцем, представителями американских деловых кругов.

Комментируя итоги этих переговоров, официальный представитель государственного департамента Ч. Редмэн заявил, что визит У Сюецяня в США «подтвердил ту важность, которую администрация придает американо-китайским отношениям». «В ходе переговоров,— сказал он,— как американская, так и китайская стороны подчеркнули решимость продолжать развивать долговременные дружественные отношения, отношения сотрудничества, основанного на взаимных интересах».

В среду в национальном клубе печати министр иностранных дел КНР провел пресс-конференцию, в ходе которой затронул некоторые проблемы мировой политики и китайско-американских отношений. Он, в частности, выразил удовлетворение по поводу состоявшейся в декабре прошлого года в столице США советско-американской встречи в верхах и подписания на ней Договора о ликвидации ракет средней и меньшей дальности. Как подчеркнул министр, «можно лишь приветствовать» некоторое улучшение отношений между СССР и США в результате этой встречи. «Мы надеемся,—продолжал он, — что две ядерные державы будут продолжать серьезные переговоры по вопросам разоружения в других сферах с тем, чтобы как можно скорее достичь радикального сокращения вооружений».

«Что касается Китая,— отметил У Сюецянь,— то КНР как ядерная держава не намерена уклоняться от ответственности в деле достижения разоружения. Принципиальная позиция Китая по вопросам разоружения состоит в том, чтобы способствовать полному запрету ядерных вооружений и их уничтожению, способствовать одновременно ядерному и обычному разоружению».

Остановившись на итогах своих переговоров в Вашингтоне, министр расценил их как успешные. «Американо-китайские отношения,— сказал он, в частности,— неуклонно развиваются. Этот процесс включает частые обмены визитами высших руководителей двух стран. Значительно расширилась торговля и экономическое сотрудничество».

У Сюецянь подробно рассказал о реформах хозяйственной системы и политической структуры в КНР. При этом он призвал США расширять экономическое сотрудничество с Китаем, в частности, путем увеличения капиталовложений в китайскую экономику. «Мы надеемся,— подчеркнул министр,— что все больше американских бизнесменов будет вкладывать капиталы в предприятия в открытых зонах Китая».

В то же время, как отметил министр, в отношениях между КНР и США существует немало проблем, требующих решения. В первую очередь он отнес к ним проблему Тайваня. «Администрация США неоднократно заявляла, что она проводит политику «одного Китая»,—сказал У Сюецянь.— Мы надеемся, что эти заявления будут осуществляться на практике».

Вручение верительных грамот

Чрезвычайный и Полномочный Посол Восточной Республики Уругвай Хуан Хосе Реаль 9 марта вручил в Кремле верительные грамоты кандидату в члены Политбюро ЦК КПСС, первому заместителю Председателя Президиума Верховного Совета СССР П. Н. Демичеву.

После вручения верительных грамот и обмена речами между П. Н. Демичевым и Х. Х. Реалем состоялась беседа, носившая дружественный характер. В ней приняли участие секретарь Президиума Верховного Совета СССР Т. Н. Ментешашвили и заместитель министра иностранных дел СССР В. Г. Комплектов.

(ТАСС).

Сенаторы США в Москве

9 марта в Москве состоялась встреча членов Комиссий по иностранным делам палат Верховного Совета СССР с группой сенаторов и ученых США, находящихся в нашей стране по приглашению Комитета Парламентской группы СССР.

В центре внимания были проблемы, связанные с ратификацией советско-американского Договора о ликвидации ракет средней и меньшей дальности.

Председатель подготовительной комиссии — рабочего органа постоянных Комиссий по иностранным делам палат Верховного Совета СССР Г. М. Корниенко отметил, что в настоящее время ведется детальная, обстоятельная проработка договора. Во время слушаний в полной мере учитываются как соображения депутатов, так и мнение широкой общественности.

Сенатор С. Нанн высказал убеждение, что возникновение серьезных осложнений на пути ратификации договора сенатом США маловероятно.

Были затронуты вопросы вооружений и вооруженных сил в Европе. В связи с утверждениями американской стороны о том, будто страны Варшавского Договора имеют военное превосходство над блоком НАТО в области обычных вооружений, сенаторам и ученым было дано обстоятельное разъяснение. Подчеркивалось, хотя в действительности нарушений военного равновесия нет, Советский Союз готов серьезно разобраться с вопросами обычных вооружений в Европе, учитывая, что они сейчас, наряду с решением проблемы стратегических наступательных вооружений, вышли на передний план. Будущие переговоры по этой проблеме имеют реальные шансы на успех, если речь будет идти об одновременном сокращении и взаимном устранении асимметрии и дисбалансов.

Гости проявили интерес к существующей в СССР оборонительной доктрине. Маршал Советского Союза С. Ф. Ахромеев отметил, что строительство Вооруженных Сил СССР осуществляет на основе принципа достаточности для обороны. Исходя из него, наша страна прилагает усилия к тому, чтобы решительно понизить уровень противостояния, сократить военные потенциалы так, чтобы у Востока и Запада остались лишь силы и средства, необходимые для обороны.

Сенаторам и ученым было рассказано о мерах, принимаемых Советским Союзом в целях уменьшения ядерной опасности, о работе механизма по уменьшению риска случайного возникновения ядерного конфликта. Подчеркивалась готовность советской стороны рассмотреть все вопросы, связанные с ликвидацией испытаний ядерного оружия.

Говоря о необходимости радикального сокращения стратегических наступательных вооружений СССР и США, советские участники беседы подчеркнули, что заключение соответствующего соглашения по этой главной проблеме было бы крупным сдвигом в деле всеобщего и полного разоружения, создания безъядерного мира.

В беседе участвовали: с советской стороны — депутаты Верховного Совета СССР Г. А. Арбатов, Е. П. Велихов, Р. З. Сагдеев, Ю. А. Скляров, С. В. Червоненко; с американской стороны—сенаторы А. Крэнстон, А. Симпсон, К. Левин, У. Козн, бывший сенатор Д. Кларк, а также ученые, прибывшие в составе группы.

(ТАСС).

Встреча с журналистами

В Советском Союзе выражается серьезная озабоченность и глубокое сожаление в связи с новой вспышкой «войны городов» между Ираном и Ираком, подчеркнул начальник Управления международных организаций МИД СССР В. Л. Олеандров. 9 марта он выступил перед советскими и иностранными корреспондентами на брифинге в пресс-центре МИД СССР.

В результате «войны городов» в проигрыше остаются обе стороны. Гибнут ни в чем не повинные люди, разрушаются жилые кварталы, школы, больницы, уничтожаются материальные и культурные ценности. Такое развитие событий, отметил советский представитель, еще больше осложняет поиск путей мирного решения ирано-иракского конфликта, еще сильнее раскручивается маховик войны, усугубляется взаимная враждебность и озлобление. Кроме того, осложняются усилия международного сообщества, в том числе предпринимаемые по линии ООН, для достижения быстрейшего и справедливого урегулирования.

В этой тревожной обстановке, сказал он, Советский Союз выступил с инициативой скорейшего принятия в Совете Безопасности ООН резолюции с требованием о немедленном прекращении «войны городов», проявлении сдержанности участвующими в конфликте сторонами, с призывом к третьим сторонам воздержаться от действий, ведущих к эскалации конфликта, а также предусматривающей немедленное назначение специального представителя генерального секретаря ООН для интенсификации миротворческих усилий ООН в этом конфликте.

Мы предлагаем, отметил начальник управления МИД, чтобы миссия специального представителя генерального секретаря ООН состояла в следующем — незамедлительно направиться в Тегеран и Багдад и в течение двух недель представить Совету Безопасности ООН доклад о соблюдении обеими сторонами этой резолюции, а также об отношении Ирака и Ирана к резолюции 598 Совета Безопасности ООН. С учетом этого документа можно было бы принять решение о дальнейших шагах Совета Безопасности.

(ТАСС).

Официальные сообщения

Из Триполи в Москву 9 марта возвратилась советская делегация во главе с заместителем Председателя Президиума Верховного Совета СССР Б. Язкулиевым, принимавшая участие в праздновании 11-й годовщины установления народной власти в Ливии.

В аэропорту ее встречали заместитель Председателя Президиума Верховного Совета СССР В. С. Шевченко, другие официальные лица.

Среди встречавших был Временный Поверенный в делах СНЛАД в Советском Союзе А. М. Миграуи.

◇

Посол Габонской Республики в Советском Союзе Эммануэль Мендум Нзе 10 марта устроил прием по случаю национального праздника — Дня независимости.

На приеме были заместитель Председателя Президиума Верховного Совета СССР В. С. Шевченко, заместитель министра иностранных дел СССР Л. Ф. Ильичев.

◇

В ходе беседы в МИД СССР 9 марта между заместителем министра иностранных дел СССР В. П. Логиновым и заместителем союзного секретаря по иностранным делам СФРЮ И. Джукичем, в которой приняв участие Временный Поверенный в делах СФРЮ в СССР Д. Лазич, состоялся обмен мнениями по актуальным вопросам советско-югославских отношений.

(ТАСС).

НУЖНА ПОЛИТИЧЕСКАЯ ВОЛЯ

ВАРШАВА, 10 марта. (ТАСС). Польша высоко оценивает советско-американский Договор о ликвидации РСМД, подписанием которого совершен исторический поворот в мышлении в области разоружения, заявил министр иностранных дел ПНР М. Ожеховский. Он выступил здесь на обеде в честь находящегося в Польше с официальным визитом вице-канцлера и министра иностранных дел Австрии А. Мока. Отметив, что Польша жизненно заинтересована в быстром достижении ощутимых результатов на всех ведущихся сейчас переговорах по разоружению, польский министр заявил, что сейчас вполне реальна возможность заключения очередных договоренностей с целью постепенного уменьшения существующих арсеналов вооружений.

Тесное сотрудничество между государствами необходимо для создания международного мирного порядка, сказал А. Мок.

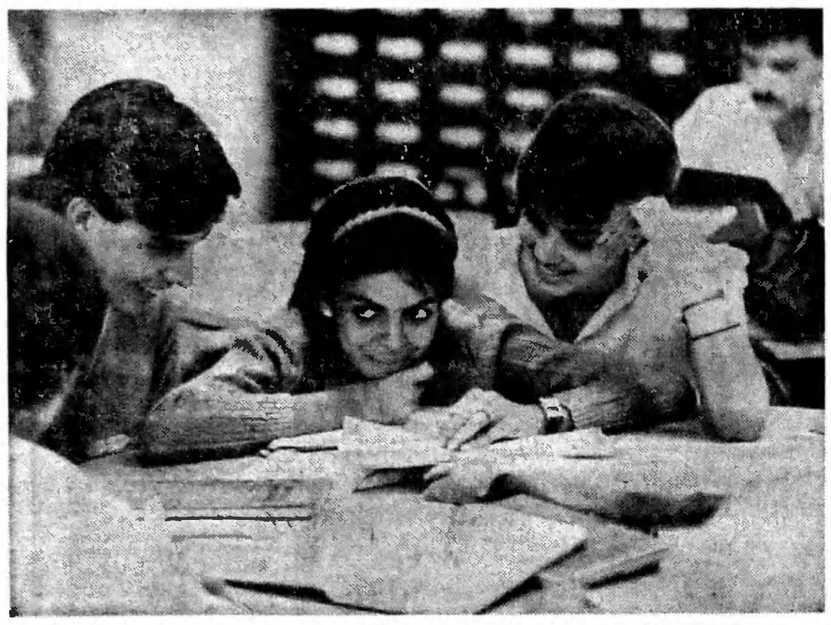

В объективе — Куба

За послереволюционные годы из отсталой аграрной страны Куба превратилась в государство с высоким уровнем развития промышленности и сельского хозяйства. Республика выпускает сегодня станки и машины, производит сложное электронное оборудование, успешно развивает свою энергетику.

Впечатляющих достижений добилась Куба в области образования и здравоохранения. Успешно развивается сотрудничество Кубы со странами социалистического содружества, в том числе с Советским Союзом. За годы народной власти неизмеримо возросли мощь и сила армии и военно-морского флота. Кубинские воины неуклонно повышают свою оперативную, боевую и политическую подготовку.

На снимках: студенты медицинского факультета Гаванского университета; наряд пограничников.

Фотохроника ТАСС.

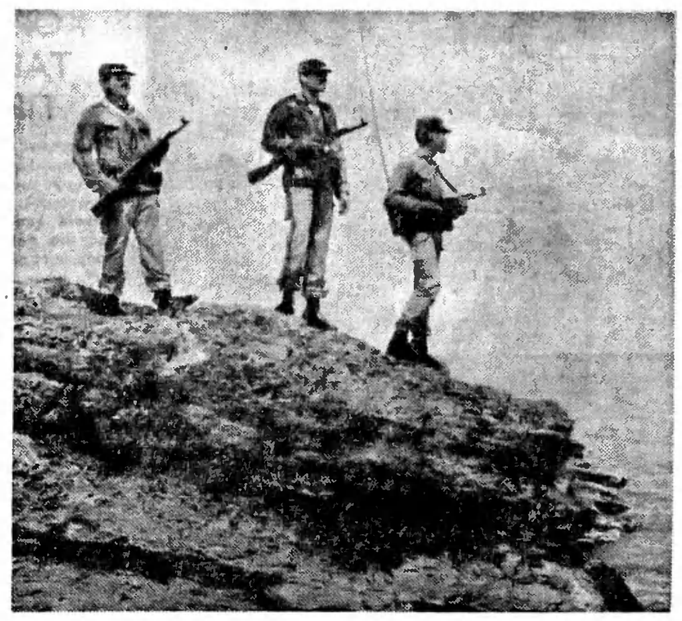

Из венгерского блокнота

ПРЕДПРИЯТИЕ ОБЪЯВЛЕНО БАНКРОТОМ

За прошедший 1987 год в Венгрии около десяти предприятий самого различного профиля и размера были объявлены банкротами. Это означает, что сумма их долгов превысила стоимость производственных фондов. Последним в ряду обанкротившихся предприятий стало крупное машиностроительное объединение «Ганз-МАВАГ», на котором работали свыше 10 тысяч человек.

Более ста лет просуществовало предприятие, когда-то находившееся на высоком научно-техническом уровне и до самого последнего времени выпускавшее вагоны, лифты, подъемники, словом, всевозможную машиностроительную продукцию. Однако последние лет двадцать «Ганз-МАВАГ» неизменно числилось убыточным. Пытались было с помощью государственных субсидий выправить ситуацию. Дважды, в 1977-м и в 1982 году, предприятие начинало реконструкцию, затратило на эти цели 17 миллиардов форинтов, но существенного улучшения не наступило. Тогда, незадолго до нового, 1988 года, было принято решение расформировать промышленный «гигант». Теперь на его базе будет функционировать семь более мелких предприятий, ориентированных на применение самой передовой технологии...

Решение, принятое в отношении такого крупного предприятия, как «Ганз-МАВАГ», со всей очевидностью свидетельствует о решимости венгерского правительства проводить курс на ликвидацию убыточного производства, утвержденный осенней 1987 года сессией Государственного собрания ВНР.

Безусловно, проблема нерентабельных предприятий сложная, многогранная, но и не терпящая дальнейшего отлагательства — таково общее мнение венгерских экономистов, ученых. Заместитель председателя Госплана ВНР Лайош Берени, принимая меня в своем кабинете, предупреждает, что ликвидацию убыточных предприятий не следует рассматривать как самоцель, это крайняя, но необходимая мера. Содержание на государственной дотации убыточных производств создает огромное количество проблем, приводит к существенным перекосам в народном хозяйстве. Так, по данным венгерской статистики, в 1987 году в стране было 160 нерентабельных хозяйственных единиц. Для поддержания этих предприятий государство в год расходовало 150 миллиардов форинтов, или 17 процентов национального дохода! В то же время у самого государства дефицит бюджета в 1987 году составил 35 миллиардов форинтов, что существенно осложняет финансовую и экономическую ситуацию в стране. Откуда же берутся средства для содержания убыточных заводов и фабрик? Да за счет налогов, полученных от прибыльных предприятий. Мало того, что нерентабельные производства фактически ничего не дают людям, государству, но они же, если можно так выразиться, «сидят у них на шее». О каком хозрасчете может идти речь при таком положении дел?

— До самого последнего времени у нас существовало довольно однобокое представление о хозрасчете,— говорит в беседе со мной главный редактор журнала «Экономическое обозрение», доктор экономических наук Каталин Сабо.— В основном все считали, что это только самостоятельность, об ответственности за результаты своей работы как-то забывали. После принятия в 1986 году закона о банкротстве когда появилась юридическая основа для закрытия нерентабельных производств, положение стало несколько меняться. Однако, по всей видимости, перелом в этом деле наступает с решениями осенней сессии Госсобрания. Теперь хозяйственник понимает, что если он занимается делом, ненужным людям, обществу в целом, он попросту «прогорит», ведь на дотации государства ему уже не придется рассчитывать по крайней мере в прежних масштабах. Правда, некоторые дотации еще сохраняются, но уже в 1988 году их сумма сократится на 22 процента, то есть на 32 миллиарда форинтов... Конечно, процесс ликвидации убыточных предприятий далеко не простой, приходится взвешивать массу обстоятельств. Но, пожалуй, главное — это учитывать интересы общества, государства, которые, если они хотят динамично развиваться, не могут позволить себе содержать на дотации плохо работающих за счет тех, кто работает хорошо. Надо думать при этом о тех пенсионерах, больных и студентах, которые получали бы бо́льшие пенсии и стипендии, если бы столько миллиардов не уходило на содержание убыточных предприятий...

Не возникнет ли в связи с этим массовая безработица в Венгрии? Власти и экономисты отвечают на этот вопрос отрицательно, ведь право на труд зафиксировано в конституции ВНР. Кстати, сейчас в стране ощущается дефицит рабочей силы: 64 тысячи вакантных рабочих мест в промышленности, на транспорте. Однако не исключены временные трудности с перегруппировкой рабочей силы, с трудоустройством низкоквалифицированных рабочих (об этом «Известия» недавно писали на примере металлургического комбината в г. Озд). По словам К. Сабо, разработанная сейчас система правовых и финансовых условий переквалификации рабочих при ликвидации предприятий позволит избежать многих сложностей с трудоустройством...

В то же время в Венгрии немало и таких специалистов, которые считают, что расформирование предприятий не может быть средством от всех бед, и предлагают иные пути для повышения рентабельности производств.

Венгерская торговая палата, объединяющая примерно 1 500 предприятий и кооперативов, с 1988 года называется Экономической палатой. Изменение названия отразило некоторое перенесение акцентов в деятельности палаты на представительство интересов предприятий, в том числе и убыточных. По мнению заместителя председателя палаты доктора Енё Зани, в Венгрии, в отличие от стран с конвертируемой валютой, предпосылки для свертывания производства той или иной продукции чаще неблагоприятны. Дело в том, что заменяющий его импорт нередко дороже отечественной продукции и к тому же требует валютных фондов... Поэтому-то Экономическая палата, которая при возбуждении дела о банкротстве участвует в рассмотрении ситуации, скорее стремится к поиску компромиссных решений между кредиторами и должниками, чем радикальным мерам. Как говорит Е. Зани, решения могут быть разными, в зависимости от ситуации. Например, передача нерентабельного предприятия в ведение рентабельного, договоренность о продлении срока погашения кредита, как это было недавно с одной обувной фабрикой, ставшей вскоре после этого прибыльной, создание смешанных предприятий и т. д.

В стране идет активный поиск форм и методов повышения рентабельности народного хозяйства, а значит, оптимальный путь рано или поздно будет найден.

Ф. ЛУКЬЯНОВ,
спец. корр. «Известий».
БУДАПЕШТ — МОСКВА.

Мнение политического обозревателя

РАЗОРУЖЕНИЕ ИЛИ ДОВООРУЖЕНИЕ

Мартовская сессия совета НАТО состоялась в примечательное для мирового сообщества время. Сложилось неустойчивое равновесие между безысходностью и надеждой, между опасностями и возможностями избежать их. С одной стороны, иррациональность, бессмысленность, губительность гонки вооружений стали настолько очевидны, что даже американская администрация, решившись на ликвидацию двух классов ядерного оружия, идет дальше и заявляет о своем согласии уполовинить центральные стратегические системы. С другой же, по мере того, как светлеет перспектива, усиливаются скептицизм, колебания, недоверие, усиливается страх перед разоружением, который угнетает, корежит проклюнувшиеся было ростки надежды и здравого смысла.

Здравый смысл ведет вперед, к радикальному снижению уровня военной конфронтации, к стабильной безопасности на основе политических соглашений. Страх толкает назад, к увековечиванию того положения, когда стабильная опасность рассматривается как гарантия безопасности.

Лидеры НАТО, как мне представляется, понимают сложность и ответственность нынешнего времени. Не случайно в Брюссель съехались главы государств и правительств. Не случайно также именно вопрос о разоружении, о его значении, о его месте в стратегии НАТО был поставлен в центр внимания совета. Какой же ответ дал Атлантический блок на поставленный вопрос?

Обратимся к декларации и заявлению, принятым советом НАТО.

Декларация излагает часто повторяемый, стандартный взгляд НАТО на проблему разоружения. «Контроль над вооружениями,— говорится в декларации,— неотъемлемая часть нашей политики в области обеспечения безопасности. Переговоры, к которым мы стремимся,— это не самоцель. Мы стремимся к ним ради достижения соглашений, которые могут в значительной мере уменьшить опасность конфликта и внести подлинный вклад в стабильность и мир». В развитие этого тезиса совет НАТО предложил «всеобъемлющую концепцию контроля над вооружениями и разоружения». Она включает четыре элемента:

1. 50-процентное сокращение стратегических наступательных ядерных вооружений США и СССР.

2. Ликвидация химического оружия в глобальных масштабах.

3. Установление стабильного и надежного уровня обычных сил во всей Европе путем ликвидации дисбалансов.

4. Одновременно с реализацией пп. 2 и 3 ощутимые и поддающиеся проверке сокращения американских и советских ядерных ракет малой дальности наземного базирования, ведущие к одинаковому потолку.

Относительно обычных вооружений поговорим чуть позже. А пока давайте спросим себя: что же, если иметь в виду ядерное оружие, объемлет эта «всеобъемлющая» программа, какую перспективу она открывает, какую стабильность обещает? Что она рекомендует и чего не рекомендует?

Рекомендует, как мы видели, во-первых, завершить переговоры о 50-процентном сокращении СНВ. И во-вторых, уменьшить количество советских и американских ракет малой дальности наземного базирования. Не рекомендует, во-первых, снижаться ниже 50-процентного потолка СНВ; во-вторых, вести переговоры о ядерных ракетах воздушного и морского базирования, расположенных в Европе, в также о ядерном оружии другого типа (авиационные бомбы, артиллерийские снаряды и т. д.); и, в-третьих, принимать во внимание ядерные силы Великобритании и Франции. Такие вот дела.

Если бы программа НАТО не квалифицировалась ее создателями как «всеобъемлющая», она могла бы иметь смысл как наметка очередных шагов, очередных этапов на пути ядерного разоружения. А в качестве «всеобъемлющей» она имеет смысл совсем иной: узаконить, признать неизбежным и обязательным ядерное противостояние Востока и Запада. Оборона, опирающаяся только на обычные вооружения, объясняет свою позицию совет НАТО, не может обеспечить устойчивый мир. Поэтому в обозримом будущем нет никакой альтернативы стратегии сдерживания. Это стратегия, «основанная на правильном сочетании надлежащих и эффективных ядерных и обычных сил, которые в случае необходимости будут продолжать и впредь поддерживать на самом современном уровне».

Итак, будущее, которое нам обещают, в принципе не будет отличаться от прошлого и настоящего. Все то же сдерживание, ядерное устрашение. Все то же равновесие страха. Все та же гонка вооружений (в изящном варианте — «поддержание вооружений на самом современном уровне»). Всячески открещиваясь от видений «третьего нуля», участники НАТО обещают друг другу, что они «не будут ни выдвигать, ни принимать предложения, означающие подрыв ядерного потенциала сдерживания, которым располагают союзники». Запереть, заколотить дверь в безъядерный мир — вот суть дела. «Жесткий язык документа,— констатировала английская газета «Индепендент», —исключает всякую эрозию ядерных сил».

Теперь об оружии обычном. Ему совет НАТО посвятил специальное заявление «Контроль над обычными вооружениями: программа на будущее».

Заявление, естественно, начинается с «озабоченности» НАТО превосходством Варшавского Договора по важнейшим системам обычных вооружений. Напугав в очередной раз и себя, и других, участники сессии выразили согласие вести переговоры «о стабильности в области обычных вооружений». Для достижения искомой стабильности следует «ликвидировать дисбалансы», «ликвидировать способности внезапного нападения и осуществления крупномасштабных наступательных акций». Такова цель, которая в принципе вписывается в доктрину разумной достаточности. Осложняет дело вопрос о средствах. Впрочем, для НАТО тут никакого вопроса нет. Нужны «в высшей мере асимметричные сокращения». У Организации Варшавского Договора больше танков и артиллерийских орудий — вот пусть их и сокращают. А НАТО сокращать нечего, и так уж все сокращено до самого минимального, сугубо оборонительного минимума...

Все до наивности просто. Но это тот самый случай, когда простота хуже воровства. Сложные проблемы требуют и сложных решений. Комплексное, суммарное равенство военных потенциалов складывается из неравенств по отдельным видам вооружений. Вырвать из общего контекста одно-два неравенства и на этой основе создавать концепцию разоружения — значит идти против логики. «Если взять проблему соотношения сил в Европе в целом,— пишет министр обороны СССР Д. Т. Язов,— то картина такова: НАТО и ОВД имеют примерно равные общую численность личного состава и количество артиллерии. ОВД превосходит НАТО в танках. НАТО имеет преимущество по числу боеготовых соединений, истребителям-бомбардировщикам. В целом же по обычным вооружениям налицо примерное равновесие, примерный паритет». А если так, то ликвидация дисбалансов — взаимный, а не односторонний процесс. Отказываясь признать это, лидеры НАТО перечеркивают единственно возможную основу договоренности — принцип равенства и одинаковой безопасности сторон.

К сожалению, приходится признать, что проходившая в недрах НАТО и занявшая длительное время выработка общей концепции разоружения явно не удалась. Предложения НАТО трудно признать конструктивными. Они слишком «западные», слишком пристрастные и односторонние. Учитывая «озабоченность» одной стороны, они не хотят видеть тревоги и заботы другой. Они отравляют будущее угрозой ядерной катастрофы. Они ведут в мир, который, может быть, и будет уступать нынешнему по количеству вооружений, но явно будет превосходить его по их качеству.

Иными словами, нам снова предлагают старый, залежалый товар — разоружение через довооружение.

Что же делать? Считать, что при таком расхождении позиций переговоры не имеют смысла? Вряд ли. Других партнеров нам судьба не даст. На то и переговоры, чтобы попытаться сблизить позиции, нащупать область возможных и взаимовыгодных компромиссов. Так что не будем терять надежду...

В заключение — любопытная деталь. Сообщалось, что президент США, похвалив декларацию, тут же признался, что не читал ее. И вообще, как пишут, президент был не в лучшей форме. Зато премьер-министр Великобритании являла пример энергии и напористости. «...Первенство М. Тэтчер в альянсе признается всеми»,— отметила «Санди телеграф». Так что не исключено, что альянс находится в преддверии матриархата...

А. БОВИН.

Выступление А. Вакиля

ЖЕНЕВА, 10 марта. (ТАСС). Министр иностранных дел Республики Афганистан Абдул Вакиль решительно отверг попытки Вашингтона связать проходящие в Женеве афгано-пакистанские переговоры с вопросом о прекращении советской помощи Республике Афганистан. Выступая здесь на пресс-конференции, он подчеркнул, что помощь, которую оказывает Афганистану Советский Союз, не может быть поставлена на одну доску с «помощью», предоставляемой Соединенными Штатами террористическим группировкам. Абдул Вакиль, возглавляющий афганскую делегацию на женевских переговорах, отметил, что попытки внести этот вопрос в повестку дня переговоров, проходящих через личного представителя генерального секретаря ООН Диего Кордовеса, могут лишь затруднить их успешное завершение.

В то же время, указал министр, Пакистан настаивает на том, чтобы урегулирование было связано с формированием «переходного правительства». Эти маневры Исламабада, отметил он, могут завести переговоры в тупик. Вопрос о создании коалиционного правительства не может обсуждаться ни в Женеве, ни в зарубежных столицах. Это — дело самих афганцев, подчеркнул глава афганской делегации.

В качестве важнейшего достижения на нынешнем раунде переговоров афганский министр назвал соглашение о графике вывода советских войск из Афганистана, которое стало возможным благодаря конструктивной и гибкой политике СССР и Республики Афганистан.

◇

ВАШИНГТОН, 10 марта. (ТАСС). Перед самым началом очередного ответственного раунда афгано-пакистанских переговоров в Женеве США резко расширили тайную переброску оружия и боеприпасов антиправительственным вооруженным формированиям в Афганистане, сообщила «Вашингтон таймс».

Интервью «Известий»

«ГОЛОС АМЕРИКИ» ПЕРЕДЕРГИВАЕТ

Одну из своих недавних передач «Голос Америки» посвятил проблеме школьного образования в Афганистане. Диктор уверял слушателей: 25 тысяч юных афганцев насильно вывезены в Советский Союз, где подвергаются массированной идеологической обработке; в афганских школах, количество которых сократилось после Апрельской революции на 80 процентов, все учебники пронизаны коммунистическими идеями, историю страны изучают лишь с апреля 1979 года, а в учебные программы включены ныне обязательный для всех школьников специальный курс по марксизму-ленинизму и уроки русского языка.

Я позвонил министру просвещения Республики Афганистан Абдулу Самаду Каюми и попросил его прокомментировать сообщение «Голоса Америки». «Приезжайте,— ответил Каюми. — Только заранее прошу извинить за беспорядок у меня в кабинете да и во всем министерстве. Впрочем, все увидите сами».

...Министерство просвещения находится в самом центре Кабула. Напротив, через дорогу, автозаправочная станция. На просторной заасфальтированной площадке среди бензоколонок, несмотря на непогоду, столпились сотни людей. Отчаянно жестикулируя, очевидцы делились впечатлениями от недавнего взрыва. Окна одного из этажей министерства зияли темными провалами.

В самом здании особенно пострадал третий этаж, в частности крыло, где находится кабинет министра. Чем ближе к нему, тем заметнее следы разрушений: вырванные с корнем металлические оконные рамы, обвалившаяся штукатурка, сорванные с петель двери. Лишь по счастливой случайности не пострадали люди, вовремя эвакуированные на улицу.

— За последнее время это четвертая попытка взорвать адские машины в нашем министерстве,— добавил Абдул Самад Каюми. — Три предыдущие удалось предотвратить... С утра день шел, как обычно. Небольшое совещание, прием посетителей. В начале третьего поехал в одну из школ на окраине Кабула проводить методический инструктаж. Туда мне позвонили и сообщили, что в министерстве в три часа дня произошел взрыв. Вернулся и, честно говоря, не узнал свой кабинет, который также пострадал от взрыва.

Разговор у нас сегодня пойдет в необычной обстановке,— говорит Абдул Самад Каюми.— Скажу прямо: взрыв в министерстве — один из эпизодов необъявленной войны. Противники национального примирения ведут войну и против работников образования, устраивая, как показал взрыв в министерстве, на них настоящую охоту. А тут еще «Голос Америки» подливает масла в огонь, распространяя факты, которые не соответствуют действительности. Судите сами: да, в советских школах-интернатах находятся афганские дети, но не 25 тысяч, а 1.903 человека. Все они лишились родителей, погибших от рук экстремистов. Не имея возможности оказать действенную помощь всем сиротам, правительство Афганистана, общественные организации обратились к советским друзьям с просьбой временно принять часть обездоленных детей.

Юные афганцы отправились в Советский Союз со своими учителями. Они не забывают ни родного языка и обычаев, ни национальной культуры и религии. Они окружены заботой и вниманием. У них вдоволь книг и игрушек, то есть всего того, что мы пока просто не в состоянии дать всем сиротам Афганистана, израненного братоубийственной войной. Недавно я был в одной из таких школ-интернатов в Узбекистане. Советую американским пропагандистам там побывать, посмотреть своими глазами, как обстоят дела на самом деле. Уверен, что их взгляды резко изменятся, если, конечно, у них осталась хоть капля человечности и профессиональной чести.

«Голос Америки» утверждает, что после Апрельской революции количество школ «сократилось на 80 процентов»?! Тут нужно внести ясность. Действительно, десять лет назад, по официальным данным, в Афганистане насчитывалось 3.700 школ. Школами числились места (например, сарай на окраине кишлака или лужайка под раскидистым деревом), где мулла читал коран и где вместе с родителями присутствовали дети. По данным ЮНЕСКО, Афганистан занимал тогда 127-е место в мире по уровню грамотности, а 95 процентов афганцев не умели ни читать, ни писать. А что касается духовных учреждений, то школы при них благополучно существуют поныне.

— Другое дело,—продолжал министр, что мы сегодня предъявляем новые требования системе школьного образования. В нее включаются те учебные заведения, где планомерное обучение ведется по разработанным министерством просвещения программам. В нашем ведении находятся 1.308 школ, еще 1.840 — разрушены экстремистами за годы необъявленной войны. Такая вот невеселая, но вполне объективная статистика. В нынешнем учебном году за парты сели примерно 40 процентов всех детей школьного возраста. Согласитесь, что в современных чрезвычайно сложных условиях это неплохая цифра.

Теперь по поводу учебных программ. Важнейшее место в них по-прежнему отводится изучению корана и теологии. Эти дисциплины даже при богатом воображении трудно причислить к «коммунистической пропаганде». Остальные предметы, в том числе история страны, изучаются по учебникам, в создании которых еще в предреволюционные годы принимали участие специалисты Англии, Франции, ФРГ. Конечно, время вносит свои коррективы, совершенствуется учебный процесс, его формы и методология, но никто не может нас упрекнуть, что мы забываем свою непростую историю или переиначиваем ее на иной лад. Пусть господа перелистают учебники, пусть посмотрят, что и как изучают афганские дети.

Говоря об «обязательном изучении русского языка», приведу несколько цифр. Афганские школьники изучают следующие иностранные языки: французский — 0,4 процента учащихся; немецкий — 0,6; русский — 2 процента; английский — 97 процентов. Не правда ли, красноречивая статистика! И последнее. «О специальном курсе по марксизму-ленинизму». Тут у авторов передачи разыгралась поистине необузданная фантазия. Могу официально заверить, что подобного «специального курса» в учебных программах не было и нет.

— Впрочем, есть у нас один специальный урок,— сказал в конце беседы Абдул Самад Каюми,— это урок мира, с которого по доброй традиции начинается каждый учебный год. Мир — вот в чем остро нуждается сегодня Афганистан для решения множества стоящих перед ним проблем, в том числе и в области образования. Проблем серьезных и реальных, а не надуманных, как те, о которых вещают «Голос Америки» и ему подобные радиостанции.

Д. МЕЩАНИНОВ.
соб. корр. «Известий».
КАБУЛ.

ПОДПИСАН ПРОТОКОЛ

В Москве 9 марта подписан протокол о сотрудничестве между ССОД, Обществом советско-болгарской дружбы и Всенародным комитетом болгаро-советской дружбы. Протокол предусматривает дальнейшее расширение прямых связей между первичными организациями ОСБД и ВКБСД.

Документ подписали председатель Центрального правления ОСБД И. Т. Фролов и председатель Центральной контрольно-ревизионной комиссии БКП, председатель ВКБСД Н. Папазов.

(ТАСС).

ИСКУССТВО ЗА РУБЕЖОМ

□ ЯПОНИЯ

ПРЕМЬЕРА МХАТа

ТОКИО. (Соб. корр. «Известий»). В Японии начались гастроли МХАТа, они будут проходить сначала в Токио, а затем в Киото. В репертуаре театра — «Чайка», «Дядя Ваня», пьеса М. Рощина «Перламутровая Зинаида».

Если чеховские пьесы известны местным зрителям — последний раз МХАТ был здесь двадцать лет назад,— то новая пьеса М. Рощина в буквальном смысле премьера на японской сцене. «Интерес к спектаклям московского театра в Японии большой,— сказал мне господин Тэракава, представитель фирмы «Сётику», курирующей нынешние гастроли.— Билеты расходятся хорошо. Пустовать зал «Ниссэй гэки», отданный под гастроли, не будет. О чеховских вещах вряд ли имеет смысл говорить много. Это золотой фонд Художественного театра. Что же касается новой пьесы Рощина, то наша театральная публика рассматривает ее как постановку «эпохи перестройки».

С. АГАФОНОВ.

□ ИТАЛИЯ

МАЯКОВСКИЙ НА ИТАЛЬЯНСКОЙ СЦЕНЕ

РИМ. (Соб. корр. «Известий»). Фотография В. Маяковского в центре Рима. У Пьяцца дель Пополо на улице Фонтанелла в доме номер 6 расположился маленький театр, в котором всего 72 кресла. Здесь обучают молодых актеров из всей Италии. Театр называется «Театром-студией академической драмы». Недавно здесь был поставлен спектакль о Маяковском.

Андреа Камильери, режиссер пьесы о Маяковском, словно воскресил время Великой Октябрьской социалистической революции. Итальянцы вновь услышали голос современников величайшей из революций мира. Поэма «Владимир Ильич Ленин» звучала со сцены с особой силой.

Мысли о Маяковском, Блоке, Есенине, Ахматовой, Цветаевой, о русской советской поэзии занимают в настоящее время важное место в ходе литературных дискуссий в Италии.

— Я, как режиссер, — говорит Андреа Камильери,—хотел сказать зрителям: Россия всегда была, есть и будет великой страной поэтической литературной мысли. Повстречайтесь с Россией, ее поэзией, и вы лучше поймете советский народ. Я читал Маяковского еще в далекие довоенные годы в переводе на французский язык. Тогда, в период фашистской диктатуры, у нас не было возможности читать поэмы Маяковского на итальянском языке. Теперь Маяковский — один из любимых поэтов Италии. И этой пьесой я хотел бы не только рассказать о поэзии Маяковского и о времени Октября, а постараться дать возможность зрителю подумать и о будущем мира.

Несколько слов о самом Андреа Камильери. Ему 62 года. За спиной 110 поставленных в Италии спектаклей, 80 телевизионных постановок и более 3.000(!) трансляций по радио. Такова творческая биография режиссера.

— В Москве есть площадь Маяковского. Это вечная память о поэте. Я знаю, что там не увядают цветы. Мы же, постановщики пьесы и 30 ее актеров, попытались внести и свой небольшой вклад в пропаганду творчества великого русского поэта в Италии.

М. ИЛЬИНСКИЙ.

□ МЕКСИКА

СНИМАЕТСЯ «СТАРЫЙ ГРИНГО»

МЕХИКО. (Соб. корр. «Известий»). На киностудии «Эстудиос Чурубуско» в Мехико идут съемки американо-мексиканского фильма «Старый гринго». Сценарий его основан на новелле выдающегося мексиканского писателя Карлоса Фуэнтеса. В нем рассказывается о событиях мексиканской революции 1910—1917 годов, о судьбе одного американского писателя, попавшего тогда в водоворот бурных дней, потрясших всю Мексику, и таинственно пропавшего. Фильм снимает Луис Пуэнса, и на главные роли приглашены Джейн Фонда и Грегори Пек, который играет роль американского писателя.

— Это старый человек, не лишенный страсти к приключениям,— сказал на пресс-конференции о своем герое Г. Пек.— Фильм в целом драматический, хотя в нем достаточно юмора. Его главная тема — гуманизм.

Джейн Фонда выступает в роли учительницы, приехавшей из США преподавать в одной мексиканской семье.

Режиссер подчеркнул, что фильм трактует тему американо-мексиканских отношений, а также отношения США со всей Латинской Америкой. В начале века, когда в Мексике разразилась революция, политики Вашингтона использовали конъюнктуру для своей экспансии к югу от Рио-Гранде.

В. СИЛАНТЬЕВ.

КОРМУШКИ ТАЕЖНЫХ ПРОСЕК

Ураганы, друг за другом обрушившиеся на Туву, так уплотнили снег, что трудно стало оленям, лосям, косулям добывать себе корм — твердый наст не дает подобраться к прошлогодней траве.

На помощь лесным жителям пришел человек. В разных концах республики егеря-охотники, закончившие промысел пушнины, начали подкармливать таежных обитателей. Заготовленные летом корма повезли в тайгу — на лесные полянки по узким таежным просекам на лошадке, а в иных горных местах, куда не подняться на санях, сбрасывали сено с вертолета.

На снимках: сено для оленей привезли работники госпромхоза «Туранский» Юрий Константинович Исаев и Геннадий Васильевич Карандюк; таежные красавцы маралы.

Фото В. ДВОРЕЦКОГО.

ПОСТРОИЛИ ДЛЯ СЕБЯ

Внешне этот многоэтажный дом ничем не отличается от других зданий на улице Корабельной в Ярославле. И всетки он — особенный: своими руками его возвели для себя молодые рабочие судостроительного завода.

Впрочем, если быть точным до конца, не только для себя: лишь 40 квартир из 136 получили тут их семьи. Остальные по принципу социальной справедливости были отданы тем, кто давно стоит в общей заводской очереди. Кстати, все будущие жильцы активно участвовали в строительстве.

Интересно, что возведенный общими усилиями дом — это не только благоустроенное жилье. Тут уже начинают действовать молодежный центр и гостиная, где коллективно решено отмечать различные памятные события. Первым праздником здесь будет день рождения дома.

М. ОВЧАРОВ.
соб. корр. «Известий».
ЯРОСЛАВЛЬ.

ТОРГУЕТ «УМЕЛЕЦ»

Магазин «Умелец», где принимаются на комиссию товары, изготовленные мастерами, занимающимися индивидуальной трудовой деятельностью, открылся в Туле.

Покупателям предлагаются самодельные швейные и трикотажные изделия, кожгалантерея, бижутерия, меховые шапки, вязаные шапочки и носки.

А. ПУШКАРЬ.
соб. корр. «Известий».
ТУЛА.

«Неделя»

Министр торговли СССР К. Терех, выступающий в «Неделе» № 10, назвал дефицит одной из самых острых, злободневных проблем. Почему он возникает, каковы пути его преодоления — этим вопросам посвящена статья «В интересах покупателей».

«Проблему дворника» не могут пока решить ни ДЭЗы и ЖЭКи, ни даже Академия коммунального хозяйства. А выход есть, считает читатель Д. Белорогов в заметках «А не дать ли бюрократу лопату?».

В Юридическом клубе «Недели» продолжаются занятия правового всеобуча. Здесь же публикуется судебный очерк Н. Лимонова «Оговор».

Сегодняшний гость 13-й страницы — юбилейный, четырехсотый. Им стал, по предложению читателей, Юрий Сенкевич — медик, путешественник, спортсмен, журналист.

В номере также — короткие рассказы В. Солоухина, фоторепортаж о Китае, переписка с читателем, советы и другие материалы.

Подробности для «Известий»

ТРАГЕДИЯ В ВОЗДУХЕ И НА ЗЕМЛЕ

Как уже сообщалось, 8 марта группой вооруженных преступников совершена попытка захвата пассажирского самолета Ту-154, выполнявшего рейс Иркутск—Курган—Ленинград, с целью угона за границу.

По факту преступления проводится расследование. Прокуратурой Союза ССР возбуждено уголовное дело.

Корреспонденты «Известий» А. ЕЖЕЛЕВ и В. НЕВЕЛЬСКИЙ передают из Ленинграда:

В этой трагической истории еще многое неясно и предстоит установить следствию. Известное же чудовищно и непостижимо, начиная с того факта, что в числе бандитов, попытавшихся захватить самолет в светлый праздник 8 Марта, была женщина с малолетними детьми.

Повторяем, следствие установит, как и почему стало возможным все случившееся. Мы сообщаем лишь те факты, которые получили после первых бесед с очевидцами или невольными участниками этой истории.

Преступники обнаружили себя только после вылета из Кургана. В самолете было много свободных мест. Воспользовавшись этим, вся группа преступников, прежде сидевшая в разных рядах двух салонов, переместилась в хвостовой отсек. Пассажиры этого салона с большим удивлением увидели, что молодой человек в сером свитере и фетровом берете, начавший расхаживать по проходу, перестал пускать людей в туалет. Не пустил женщину, потом другую. Один из пассажиров, который почувствовал что-то неладное, тоже поднялся и направился к туалету. И услышал окрик: «Сядь на место!» Обернувшись, увидел два направленных на него обреза в руках у совсем еще молодых людей, чем-то похожих друг на друга.

Тем временем преступники вызвали бортпроводницу, через которую передали экипажу записку со следующими словами: «Летите в капстрану (Лондон). Не снижайтесь. Иначе взорвем. Ваш полет под контролем».

С этого момента началась борьба экипажа за жизнь пассажиров. Он немедленно связался с наземными службами, и все дальнейшие действия предпринимались согласованно.

Для уточнения обстановки из пилотской кабины вышел бортинженер. Подойдя к молодым людям, начав непринужденный разговор с парнем, которого другие называли Василием. Надо было попытаться снять истеричность, которая уже начала проявляться в действиях группы. Бортинженер объяснил, что в любом случае полет не может быть долгим, так как на борту недостаточно топлива, самолет должен сесть для заправки. И в ответ услышал прежние требование и угрозу.

На борту самолета, попавшего в руки преступников, оказались три девушки, три бортпроводницы — Валя, Ира и Тамара. Для одной из них — Тамары — праздничный день стал последним в ее жизни.

Тамара и Ирина работали в том салоне, где разыгрывались главные события этой трагедии. Все очевидцы отмечают: они успокаивали пассажиров, по возможности старались успокоить и нервозных молодых людей, имеющих в руках оружие. А те вдруг потребовали горячий кофе. Когда Тамара подошла с подносом, они приказали поставить принесенное и подтолкнули бортпроводницу в пустое кресло между двумя участниками группы, приказав сидеть спокойно и не двигаться, она стала первой заложницей.

Преступники нервничали. Каждый маневр самолета — повороты или небольшое изменение высоты — вызывал истеричные крики: «Что такое? Что происходит? Почему самолет поворачивает? Почему снижаемся? Взорвем! Перестреляем!» Хотя они уже согласились на то, что самолет должен будет сесть для дозаправки, — промежуточным мостом посадки был назван финский город Котка.

Очевидцы отмечают, что в бандитской группе выделялись три лидера — Василий и Олег Овечкины и их мать — полноватая женщина пятидесяти с лишним лет, модно одетая.

Стюардесса передала по громкой связи всем салонам, что самолет производит посадку в аэропорту финского города Котка для дозаправки. Она попросила всех пассажиров оставаться на своих местах, сохранять спокойствие, после посадки не вставать.

Самолет резко пошел на снижение, сразу утонув в облаках, которые в этот день очень низко висели над землей. Преступники приказали сделать круг над аэродромом, чтобы убедиться, что находятся там, где обещано. Но у пилотов был иной план. Они уже получили разрешение на посадку. Местом приземления был выбран аэродром неподалеку от Ленинграда.

Больше часа оставалось у работников наземных служб, чтобы приготовиться к этой встрече. К сожалению, не все было продумано, не все сделано так, чтобы избежать осложнений.

Самолет еще не коснулся колесами посадочной полосы, как пассажиры и, разумеется, преступники тоже увидели, что от края поля бегут вооруженные советские солдаты. Это подстегнуло эмоции. По рассказам, в этот-то момент и прогремели первые выстрелы. Пассажиры увидели, как появились пулевые отверстия в правом простенке, отделяющем их от кухни. Это была пока еще предупредительная стрельба, которой бандиты хотели показать свою решимость пойти на крайние меры.

Еще до захода на посадку В. Овечкин приказал, чтобы были раздвинуты все шторки на иллюминаторах. Затем члены группы кинулись в кухню, в средний и передний салоны. Сейчас они уже полностью контролировали воздушный корабль.

Когда первый приступ истерики прошел, они потребовали, чтобы экипаж вышел из кабины и выстроился лицом к стене. Тамару все еще держали заложницей.

Экипаж передал через Ирину, что сейчас подойдет автомобиль-заправщик. А те в салоне орали: «Взлет! Взлет! Не нужна заправка! Взорвем!» Они пытались взломать дверь пилотской кабины, били ее ногами, затем прикладами обрезов и стремянкой. Пригрозили: «Если экипаж не будет подчиняться требованиям, начнем стрелять в пассажиров».

В этой дикой сумятице Тамара сохраняла спокойствие. Она пыталась успокоить бандитов, говорила им: «Не делайте глупости. Не надо стрелять. Иначе самолет взорвется и погибнут все вместе с вами. Сейчас подойдет заправщик, и самолет полетит дальше».

Вскоре раздались новые выстрелы. Пассажиры услышали крик: «Оттащите ее!». В живых не стало Тамары Жаркой, бортпроводницы.

Наконец подошел первый заправщик. Один из пассажиров увидел, как находившийся на заправщике офицер поспешно срывал с шапки кокарду... Люди, стоявшие поодаль на летном поле, делали жесты, тоже понятные всем,—они жестикулировали, явно направляя действия группы захвата. И это не осталось незамеченным преступниками. Они опять принялись кричать: «Взлет! Взлет!». Экипаж передал в салон, что полет без заправки невозможен, а при заправке не обойтись без бортинженера.

Его удалось выпустить из кабины так ловко, что ни один из преступников не успел проникнуть внутрь, к пилотам. Они позволили лишь одному бортинженеру спуститься по стремянке на землю. Тот взобрался на крыло, открыл горловину, опустил в нее шланг... Преступники внимательно следили за каждым движением бортинженера и тех, кто подогнал заправщик. Не спускали глаз и с салона. Впереди стоял Олег, Игорь находился в центре, Василий постоянно перемещался взад-вперед. Мать с малышами оставалась сзади. Малолетних в группе было трое.

Пять человек из группы захвата уже пробрались в кабину.

Подошел второй заправщик, за ним—третий. Бандиты остервенело рвались в пилотскую кабину. Люди из группы захвата выстроились по другую сторону двери, ждали команды. Сигналом для операции должно было послужить начало движения самолета... Чтобы помочь группе проникновения, экипаж создавал шумовые эффекты — запускал двигатели, наддув, включал сигнализацию вызова бортпроводника. А бортинженер, выходя из кабины, прихватил с собой ключи и пооткрывал все нижние люки.

Едва самолет тронулся с места и группа захвата рванула дверь пилотской кабины, как сразу началась бешеная стрельба. Ведь у самых дверей снаружи стояли изготовившиеся бандиты. Через несколько секунд дверь захлопнулась. Два бойца, разрядивших пистолеты в преступников, упали на пол кабины, обливаясь кровью. Их раны, к счастью, оказались не опасны для жизни.

Наступило короткое затишье. Как потом выяснилось, оно длилось минут десять. Затем — взрыв... Командир экипажа выглянул в форточку: точно, самолет горит в хвостовой части. В кабину стал проникать дым—ядовитый, удушливый.

Между тем в салонах творилось нечто невообразимое. Бандиты тоже поняли, что самолет горит, что выбора у них больше нет. Снаружи врывались бойцы группы захвата. Изнутри кому-то удалось открыть аварийный люк. Со всех сторон шла стрельба. В эти мгновения, по словам очевидцев, бандиты пристрелили мать. Двое из них покончили с собой. Еще один погиб при взрыве. Впрочем, все факты точно установит ведущееся расследование.

В течение двух-трех минут пассажиры выпрыгнули из самолета — кто в специально подставленные желоба, кто просто из землю через аварийные люки. Всего на борту находилось 76 человек, не считая членов экипажа. Среди покинувших самолет оказался и раненный в ногу И. Овечкин из бандитской группы, а также малыши. Овечкин, выбравшись наружу, сразу же кинулся к ближайшей машине и захлопнул за собой дверцу — очевидно, опасался гнева пассажиров.

Отдадим должное медикам, работавшим умело и слаженно. «Тяжелых» быстро увезли.

Местные власти сделали все возможное, чтобы облегчить участь пассажиров. Их накормили, дали одежду: ведь большинство из них выскочили из горящего самолета в чем были — в легких платьях, без пальто и шапок. Далеко не у всех оказались при себе документы, что создало понятные трудности для расследования. Ведь число преступников и их личности не сразу стали известны наземным службам.

Людей разместили на ночлег, предоставили возможность послать телеграммы домашним. Но близкие троих пассажиров, увы, такие телеграммы не получили: как известно из официального сообщения, не только бортпроводница, но и еще три человека стали жертвами бандитских пуль.

Корреспондент «Известий» В. СБИТНЕВ передает из Иркутска:

Иркутск недоумевает, возмущается, размышляет... Случилось невероятное, непонятное!

...Они выросли в районе города, который издавна называется рабочим предместьем. У Овечкиных семья — всех не перечтешь на память — одиннадцать человек. Когда-то ей достался большой дом, с обширным огородом. Мать, глава семейства, Нинель Сергеевна, выросла в детском доме, вышла замуж — то ли удачно, то ли иет, не нам судить. Торговала пивом и вином, муж сильно пил, и года четыре назад скончался. Всю семью на себе тащила мать. Когда семья разрослась, когда Нинель Сергеевна стала матерью-героиней, с работы ушла. Кормилась семья с огорода, с усадьбы. Держали коров, свиней, выращивали овощи, продукцию сбывали на рынке и соседям. Потом старшие, Василий и Дмитрий, закончили Иркутское училище искусств, увлеклись музыкой. Постепенно к ней потянулись все семеро братьев. Это многих умиляло: семейный ансамбль! Так четыре года назад родился и приобрел известность в городе джаз-ансамбль «Семь Симеонов». Обком партии выхлопотал в Министерстве культуры места для четверых Овечкиных в Институте им. Гнесиных. (Но там они проучились лишь семестр). Город выделил семье в новом микрорайоне две большие квартиры, на одной площадке, сохранив за ними и родительский дом.

Городской отдел культуры сыскал «Симеонам» пристанище — они стали официально числиться музыкантами при «Досуге» (объединение городских парков), им назначили небольшие оклады.

После поездки в Японию Овечкины оказались в том же «Досуге», в котором работали летом. В начале марта их пригласили выступать во Дворце спорта. А 5 марта Игорь Овечкин, самый способный из братьев, приехал и привез записку: мол, один из нас повредил палец, и ансамбль выступать не может. За несколько дней до этого соседи заметили, что семья потихоньку стала распродавать вещи: мебель, кассеты. На дверях квартиры они оставили записку о том, что все уехали к сестре в Черемхово и что вернутся только в пятницу.

Восьмого марта. Одиннадцать человек, с музыкальными инструментами, малыми детьми приехали в аэропорт. Пошли на регистрацию. Им сказали, что за негабаритный контрабас надо доплачивать, хотя по весу вроде бы он из положенных 20 килограммов не вышел. Доплатили. Погрузились в самолет. Пассажиров было мало, и бортпроводницы приглашали всех в передний салон. Овечкины попросились со своим объемистым грузом в пустой задний салон. В Кургане к ним добавились еще несколько человек, а за час до посадки бандиты потребовали—лететь в Лондон...

Произошедшее комментирует заместитель министра гражданской авиации И. ВАСИН:

За свою долгую работу в Аэрофлоте не припомню другой столь же драматичной истории! И то, как она развивалась в течение нескольких напряженнейших часов, свидетельствует прежде всего о большом гражданском мужестве экипажа, его высокой профессиональной подготовленности, позволившим в конечном счете предотвратить самые трагические последствия.

Судите сами — записка о попытке захвата самолета была передана в кабину, когда Ту-154 находился близ Вологды на высоте более 11 тысяч метров. Прояви в эту минуту командир корабля, пилот 1-го класса В. Куприянов, второй пилот А. Анисимов, штурман В. Кравченко и бортинженер И. Ступанов замешательство, растерянность,—последствия были бы непредсказуемыми.

Поистине героически, с полным сознанием своей ответственности за жизнь десятков пассажиров действовали бортпроводники — старшая бригады Тамара Жаркая, Ирина Васильева, Валентина Николаева и Алексей Дворницкий. Оказавшись лицом к лицу с угонщиками, под дулами их обрезов, они вели себя достойно и выдержанно, не допустив распространения паники. Четко, грамотно руководили полетом службы управления воздушным движением, обеспечившие незапланированный маневр лайнера.

Расследованию еще предстоит точно ответить на вопрос, как удалось преступникам пронести на борт оружие. Предварительно могу сказать, что они имели с собой много ручной клади под видом музыкальных инструментов и ничего из вещей не сдали в багаж. В связи с этим в аэропортах принимаются дополнительные меры по более тщательному досмотру перед вылетом.

Спорт

ДЕВЯТАЯ ВЕРШИНА «ЕНИСЕЯ»

Финиш очередного чемпионата СССР по хоккею с мячом не принес любителям спорта неожиданностей. И хотя в последних матчах шла острая борьба за золотые медали, чемпион сохранил свой титул. В девятый раз подряд на высшую ступень пьедестала почета поднялись хоккеисты красноярского «Енисея». Их основные соперники — динамовцы Москвы—как и год назад завоевали серебряные медали. А бронзовыми призерами всесоюзного первенства стали спортсмены хабаровского СКА.

— Интересным получился нынешний сезон,— сказал в беседе с корреспондентом «Известий» заслуженный мастер спорта, многократный чемпион мира **Юрий ЛИЗАВИН.**— Можно отметить не только спор за золотые медали между «Енисеем» и московским «Динамо», а и успехи советских мастеров хоккея на международной арене. Напомню, «Енисей» вновь завоевал в остром соперничестве Кубок европейских чемпионов. Значительно обновленная сборная СССР выиграла традиционный турнир на призы газеты «Советская Россия» в Абакане, оставив при этом хорошее впечатление у специалистов.

Но любителей хоккея с мячом прежде всего, видимо, интересует вопрос, насколько нынче изменилось отношение к этому виду спорта в стране, повернулись ли к нему наконец-то лицом спортивные руководители на местах. К сожалению, не приходится говорить о том, что лед тронулся. Еще живет в людях, ответственных за развитие этого вида спорта, некая сила инерции, а может быть, просто равнодушие и нежелание серьезно взяться за дело. Примеры положительного характера есть. Скажем, не на словах, а на деле развивается этот вид спорта в Хакасии. В таких городах, как Абакан, Минусинск, и других хоккей с мячом стал видом спорта номер один. Да вот беда, в этом регионе он испытывает острый дефицит квалифицированных тренерских кадров.

Зато они есть в Ульяновске, где воспитано немало известных мастеров. Однако в этом волжском городе нет главного— внимания и заботы по отношению к любимому горожанами виду спорта. Как следствие и неудача местной команды «Волга», которой теперь предстоит оспаривать свое право остаться на будущий сезон в высшей лиге. Увы, отношение к этой команде в городе оставляет желать много лучшего. Удивителен и такой факт: в Горьком, богатом хоккейными традициями, сейчас даже не проводят городское первенство по этому виду спорта.

По-прежнему перед хоккеем с мячом остро стоит проблема инвентаря, прежде всего детского. На мертвой точке застыл вопрос с созданием в стране искусственных ледовых полей, которые могли бы принести даже тройную пользу — работали бы не только на хоккей, а и на конькобежный спорт, и главное — на оздоровительную физкультуру. Вот уже несколько лет мы говорим об этом, но сдвигов не произошло никаких.

Последним стартом мастеров хоккея с мячом в нынешнем сезоне станет финальная часть розыгрыша Кубка СССР. 20 марта мы узнаем имя обладателя почетного трофея, борьбу за который продолжают четыре коллектива: «Енисей», московское «Динамо», хабаровский СКА и омская «Юность».

ФИНИШИ И СТАРТЫ

БОКС. Состоявшийся в Алма-Ате матч боксеров СССР и США со счетом 5 : 3 (выступили представители восьми весовых категорий) выиграли хозяева.

ХОККЕЙ. Два матча чемпионата страны, состоявшиеся 9 марта, принесли такие результаты: «Крылья Советов» — «Динамо» (Москва) — 5 : 1, СКА — «Химик» — 5 : 4.

ФУТБОЛ. Футболисты «Спартака» выиграли 9 марта матч чемпионата страны у «Кайрата» — 2 : 0.

«ИЗВЕСТИЯ» — ТАСС.

ТВ ПЯТНИЦА, 11 марта

Первая программа. 6.30 — «120 минут» 8.35 — Премьера художественного фильма «Готвальд» 3-я серия — «За свободу» (1942—1945 гг.) 10.30, 15.30, 17.15 — Новости. 15.40 — Программа Мурманской студии телевидения 16.40 — Играет М. Вайман (скрипка). 17.00 — «Поезд в Москву». Документальный фильм. 17.20 — Отчего и почему 17.50 — Премьера документального фильма «За каменной стеной» 18.40 — Сегодня в мире 19.00 — Премьера художественного фильма «Готвальд». 3-я серия — «За свободу» (1942—1945 гг.) (ЧССР) 21.00 — Время. 21.40 — Прожектор перестройки. 21.50 — Телемост. Москва — Белград. 23.20—Сегодня в мире. 23.30 — Концерт популярной классической музыки.

Вторая программа. 6.00 — Утренняя гимнастика. 8.15 — «В морях твоя дорога» Научно-популярный фильм 8.35, 9.35 — География 8-й класс 9.05 — Английский язык 1-й год обучения 10.05 — Учащимся СПТУ История. 10.35, 11.35 — История 7-й класс 11.05 — Английский язык. 2-й год обучения 12.05 — «Среда обитания» Художественный фильм 13.15 — Телефильмы. 13.45, 18.00, 23.30 — Новости. 13.50—«Овод». 3-я серия. — «Отец и сын». 18.15 — Концерт 19.00 — В мире животных. 20.00 — «Спокойной ночи, малыши!» 20.15 — Премьера док. фильма «Лишних рук не бывает». 20.30 — «Радуга» «Кваг-Хир» (Нигерия). 21.00 — Время 21.40 — Прожектор перестройки. 21.50 — «Набат на рассвете». Худ. фильм.

Московская программа. 18.45 — Панорама Подмосковья. 19.15 — Реклама. 19.30 — Добрый вечер Москва! 20.45 — «Спокойной ночи, малыши!» 21.00 — Время. 21.40 — Премьера художественного фильма-монографии «Любовь и муки Елены Образцовой».

Образовательная программа. 20.00 — Наш сад. 20.30 — Английский язык. 1-й год обучения. 21.00 — Время. 21.40 — Английский язык. 2-й год обучения 22.10 — Созвучия: В. И. Суриков. М. П. Мусоргский.

Ленинградская программа. 19.30 — «Открытая дверь». 20.45 — «Спорт, спорт, спорт». 21.00 — Время. 21.40 — Прожектор перестройки. 21.50 — Новости 22.00 — Экран приключенческого фильма «Кто четвертый?» 23.25 — Калейдоскоп.

СУББОТА, 12 марта

Первая программа. 6.30 — «120 минут». 8.35 — Премьера телефильма «Новый дом». 8.55 — Отчего и почему. 9.25 — «Хороводы «Березки» 10.00 — Премьера телефильма. 10.30 — «Радуга» Посвящается Анне-Марии Дзея (Камерун). 11.00 — Родительский день — суббота. 12.30 — Ф. Шопен. Играет З. Кочиш ТВ ВНР 12.40—Премьера док. фильмов 13.30 — В странах социализма. 14.00 —Для всех и для каждого 14.40 —Всесоюзная читательская конференция «Роман-газета» 15.50 — В мире животных. 16.50 — Мультфильм. 16.55 — Народная дипломатия. О контактах общественности СССР и США. 17.55 — «Ожидание». 18.30 — Премьера художественного фильма «Приключения Шерлока Холмса и доктора Ватсона. Двадцатый век начинается». 1-я и 2-я серии 21.00 — Время. 21.40 — Прожектор перестройки. 21.50 — Опера Р. Штраусе «Арианна на Наксосе» Спектакль «Метрополитен-опера».

Вторая программа. 8.00—Утренняя гимнастика. 8.15 — Телеобозрение «Перспектива» 9.05—Телевизионный театральный абонемент 10.40 — К 125-летию В. И. Вернадского. «Жизнь большая и прекрасная». 11.05 — Здоровье 11.45 — Перестройка и право 12.05 —Времена года 13.05 — Страницы истории 13.40 — «Фильм необычной судьбы» Док. фильм 14.00 — Очевидное — невероятное. 15.00 — Мультфильм 15.10—И. Груиер—Концерт для трубы и оркестра 15.30 — «Эстафета». Физкультурно-спортивная программа. 17.00 — «Соленый пес». Художественный фильм с субтитрами 18.10 — «А. П. Чехов» Док. фильм 18.40—Музыкальные домы России 20.00 — «Спокойной ночи, малыши!» 20.25—«Дальний Восток» 20.25 — Реклама 20.30 — «Радуга» «Судьба и ее люди» (Венесуэла) 21.00 — Время 21.40 — Прожектор перестройки 21.50 — Научно-популярный фильм «Великие имена России. Из жизни В. И. Вернадского». «Слово об ученом» 22.50 — Телефильм.

Московская программа. 19.00 — Ритмическая гимнастика 19.30 — Московская суббота 20.45 — «Спокойной ночи, малыши!» 21.00 — Время 21.40— «Гнезда». Худ. фильм.

Образовательная программа. 20.00 — В мире животных. 21.00 — Время. 21.40 — «Вокруг света» Киноальманах. 22.30 — «Япония». Док. фильм на английском языке (Япония).

Ленинградская программа. 16.05 — Немецкий язык для детей 16.35 — «Сказка за сказкой». 17.40—«Бумеранг». 18.55 —Реклама 19.00 — Ленинград. 19.15 — «Петровский портрет». Документальный телефильм. 19.30 — «Музыканты». А. Дришев 20.10 — Документальный фильм «Вместе с Макаренко». 21.00 — Время. 21.40 — Прожектор перестройки. 21.50 — Новости 22.00 — «Гамлет». Художественный фильм. 1-я и 2-я серии 0.25 — Телекурьер.

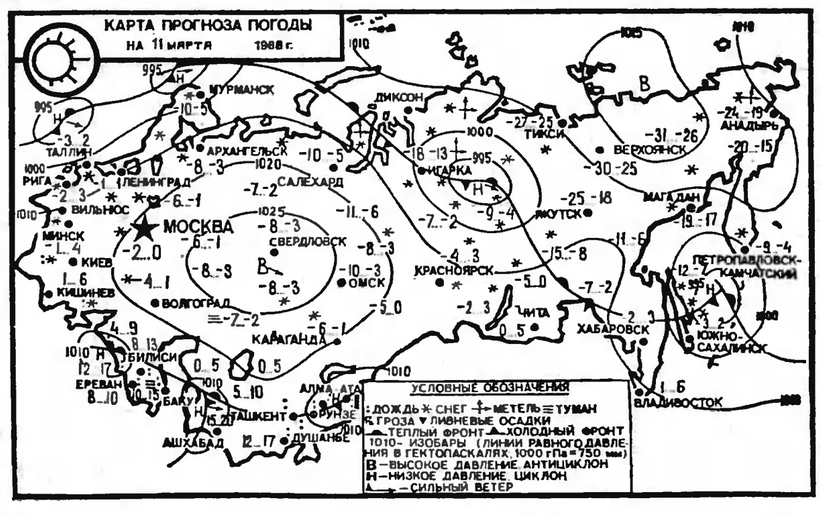

Сообщает Гидрометцентр СССР

Область низкого давления, которая занимает северные районы Атлантического океана быстро распространяется на восток, и в ближайшие дни она будет определять погоду в западной половине европейской части СССР. Повышение температуры будет происходить в Белоруссии, Прибалтике, Северо-Западном районе, на большей части Украины, в Молдавии, в Центральном и Центрально-Черноземном районах. В дальнейшем потепление захватит Среднее Поволжье и запад Казахстана. Понизится температура на юге Западной Сибири и востоке Казахстана. Сильные морозы удержатся на севере Якутии и в центральных районах Магаданской области. Спустя двое суток глубокий циклон вызовет сильные ветры, метели и снегопады на Камчатке.

В Москве 11 марта днем 0 — минус 2 градуса, слабый снег.

РЕДАКЦИОННАЯ КОЛЛЕГИЯ.
Издатель: ПРЕЗИДИУМ ВЕРХОВНОГО СОВЕТА СССР.

ИЗВЕСТИЯ
Советов народных депутатов СССР

Адрес и телефоны редакции:
103791, ГСП, Москва, К-6, Пушкинская площадь, 5.
Телекс: 111129.
Для справок — 209-91-00, 299-21-22,
справки по письмам — 209-70-50.
Адрес издательства «Известия»:
103798, ГСП, Москва, К-6, Пушкинская площадь, 5.

Подписка на «Известия» на 1988 год принимается без ограничений, на любой срок всеми отделениями связи и органами «Союзпечати». С марта 1988 года вы также можете оформить подписку на «Известия» на 1989 год. Чтобы получать нашу газету с очередного месяца текущего года, просим вас оформить подписку до 12-го числа предшествующего месяца.

Ордена Трудового Красного Знамени типография «Известий Советов народных депутатов СССР» имени И. И. Скворцова-Степанова. Москва, Пушкинская пл., 5

Зак. № 711 Б 04444 50050