

ИЗВѢСТІЯ ОБЩЕСТВА
АРХЕОЛОГИИ, ИСТОРИИ И ЭТНОГРАФИИ

ПРИ ИМПЕРАТОРСКОМЪ КАЗАНСКОМЪ УНИВЕРСИТЕТѢ.

Томъ XVIII, вып. 4—6.

СОДЕРЖАНІЕ.

Сборникъ матеріаловъ по Исторіи Казанскаго края въ XVIII вѣкѣ, издаваемый
подъ редакціей Д. А. Корсакова.



КАЗАНЬ.
Типо-литографія Императорскаго Университета.
1908.

Вышелъ 30 декабря 1908 г.

2000

53M

#12-10

**Въ книжномъ складѣ Общества Археологій, Исторіи и Этнографіи при Императорскомъ Казанскомъ Университетѣ
могутъ быть приобретаемы слѣдующія изданія:**

1) Извѣстія Общества Археологій, Исторіи и Этнографіи при Императорскомъ Казанскомъ Университетѣ.

2) Славяно-финскія культурныя отношенія по даннымъ языка. Проф. М. П. Веске. 1890. 324 стр. 8°. Цѣна 2 руб.

3) Труды IV археологич. съѣзда, бывшаго въ Казани, томъ I и II (1884 и 1891) по 3 руб.; хронолог. атласъ in folio (1891)—цѣна 2 руб.; Извѣстія о занятіяхъ четвертаго Археологическаго Съѣзда въ Казани. 1877 Цѣна 1 рубль.

4) Архивъ князя В. П. Баюшева. Проф. Н. П. Загоскина. 1882, Часть I, 300 стр. 8°. Цѣна 1 руб. 25 коп.

5) Памяти графа А. С. Уварова. 1885. 101 стр. 8°. Цѣна 75 коп.

6) Краткій очеркъ восьмилѣтней (1878—1886) дѣятельности Общ. Арх. Ист. и Этн. и его задачи. 1886 стр. 12°. Цѣна 10 коп.

7) Этнографія на Казанской научно-промышленной выставкѣ. Проф. И. Н. Смирнова. 1890. 36 стр. 12°. Цѣна 20 коп.

8) О задачахъ дѣятельности Общ. Арх., Ист. и Этн. С. М. Шнилевскаго, и Замѣтка о названіяхъ Булгарь, Биляръ и Моркваш. Н. И. Золотницкаго. 1884, 56 стр. 8°. Цѣна 45 коп.

9) Каталогъ выставки 1882 года Общ. Арх., Ист. и Этн. 1882 г. 67 стр. 8°. Цѣна 45 коп.

10) Юбилей Императорскаго Московскаго Археологическаго Общества и VIII археологическаго съѣзда. Проф. И. Н. Смирнова. 1890. Цѣна 40 коп.

11) Проектъ публичнаго историко-этнографическаго музея. 1879 15 стр. Цѣна 5 коп.

12) Протоколъ Чрезвычайнаго Общаго Собранія Гг. членовъ Общества Археологій, Исторіи и Этнографіи 16 іюня 1883 г. (о ремонтѣ болгарскихъ развалинъ). 1885. Цѣна 10 коп.

13) Объ остаткахъ древности въ предѣлахъ Казанской губерніи. Докладъ IV археологическому съѣзду (съ 5 таблицами). 53 стр. in 8°. Казань 1890 г. Ц. 1 р. 20 к., въ переплетѣ 1 50 к.

14) Сборникъ и указатель документовъ и рукописей, относящихся къ Казанской губерніи и хранящихся въ Московскомъ Главномъ Архивѣ Министерства Иностранныхъ Дѣлъ и его Библіотекѣ, Составилъ И. О. Голмаковъ 15 стр. 4°. Цѣна 15 коп.

15) О землѣ половецкой (Историко-географическій очеркъ). Н. Арнотова. Кіевъ. 1877. 26 стр. 8°. Цѣна 30 коп.

16) Двухсотлѣтней памяти П. П. Неплюева. 1894. Цѣна 25 коп.

17) Дуброва. Я. П. Бытъ калмыковъ Ставропольской губерніи до изданія закона 15 марта 1892 года. 1898. Цѣна 2 руб. 50 коп.

18) Уставъ Общества Арх. Ист. и Этн. при Император. Казан.

Унив.: изд. 1895 г. 7 стр. 8°. ц. 10 к.

1898 г. 11 стр. 8°. ц. 10 к.

Печатано по опредѣленію Совѣта Общества Арх., Ист. и Эти. при
Императорскомъ Казанскомъ Университетѣ.

Секретарь *Б. Варнека.*

СБОРНИКЪ

МАТЕРІАЛОВЪ ПО ИСТОРІИ КАЗАНСКАГО КРАЯ

ВЪ ХVІІІ В.

2 октября 1902 г. исполнилось 350 лѣтъ со дня покоренія Казани царемъ Іоанномъ Васильевичемъ Грознымъ. Казанское Общество Археологій, Исторіи и Этнографіи предположило ознаменовать этотъ юбилейный годъ изданіемъ особаго Сборника матеріаловъ по исторіи Казанскаго края, поручивъ мнѣ приготовить къ печати для этого сборника имѣющіеся у меня историческіе матеріалы. Въ настоящее время Сборникъ законченъ печатаніемъ. Въ него вошли: 1, «Списокъ алфавитный Казанской провинціи дворянамъ и прочимъ владѣльцамъ» (1771—1773г.), принадлежащій Н. П. Лихачеву и 2, Документы, касающіеся открытія Казанскаго намѣстничества (1780—1783 г.), принадлежащіе мнѣ.

Для объясненія научнаго значенія этихъ матеріаловъ считаю необходимымъ войти въ нѣкоторыя о нихъ подробности.

«Списокъ алфавитный Казанской провинціи дворянамъ и прочимъ владѣльцамъ» печатается по рукописи, принадлежавшей покойному дворянину Казанской губерніи П. О. Лихачеву († 20 февр. 1904 г.) и любезно сообщенной мнѣ нѣсколько лѣтъ тому назадъ сыномъ его, Н. П. Лихачевымъ, извѣстнымъ знатокомъ и изслѣдователемъ русскихъ древностей и русской старины.

Рукопись (отд. IV, № 1) состоитъ изъ переплетенной въ кожу книги, in fol., заключающей въ себѣ 77 листовъ и писанной въ началѣ 70-хъ годовъ XVII в., скорописью того времени. Она состоитъ изъ «Списка», расположеннаго въ алфавитномъ, но далеко не строго лексическомъ, порядкѣ, при чемъ послѣ нныхъ буквъ оставлены бѣлые листы, очевидно для могущихъ быть впоследствии дополненій. Каждая страница разграфлена на

четыре графы: 1) нумерація владѣльцевъ по общему для всѣхъ буквъ порядку (оставлена незаполненной); 2) нумерація владѣльцевъ въ каждой буквѣ отдѣльно, 3) имя, отчество, фамилія, чинъ или званіе владѣльца; 4) названіе селъ и деревень ему принадлежащихъ, съ обозначеніемъ количества ревизскихъ душъ и съ подведеніемъ ихъ итоговъ по каждому владѣльцу, а также съ указаніемъ *дорогъ*, въ которыхъ находились села и деревни.—Списокъ по каждой буквѣ расположенъ по степени «знатности» или «богатства» владѣльцевъ. Вотъ нѣсколько тому прииѣровъ.—Буква Д.: *Демидовъ*, Прокофій (влад. 1665 д.); *Дадьянъ*, князь Петръ (влад. 682 д.); *Дадьянова*, княгиня Анна Александрова дочь (555 д.).—Буква К.: *Кудрявцевъ*, Нефедъ Никитичъ, генераль майоръ (влад. 841 д.); *Киселевы*, Григорій да Игнатій, *недоросли* ¹⁾, (225 д.); *Кудрявцевъ*, Яковъ Яковлевъ сынъ, подпоруч. въ отставкѣ (327 д.).—Буква М.: *Молоствовъ*, Левъ Ивановъ сынъ, сек.-майоръ въ отставкѣ (влад. 1273 д.); *Мельгуновъ*, Мих. Вас. сынъ, л. гв. поручикъ въ отставкѣ (влад. 867 д.).—Буква П.: *Панинъ*, графъ Пѣтръ Иван., г. генераль-аншефъ и разныхъ орденовъ кавалеръ *въ отставкѣ* (влад. 310 д.); *Полянский*, Ипать Ѳеодор. сынъ, майоръ въ отставкѣ (186 д.); *Поповъ*, Григ. Тимоф. сынъ, *Казанской губ. канцеляріи секретарь* (172 д.) ²⁾; *Полянской*, Серг. Мих. с. (136 д.); *Приклонской*, Богд. Мих. сынъ, *бригадиръ* '92 д.); *Палицынъ*, Ив. Борис. сынъ, сек.-майоръ (87 д.); *Палицына*, Аграфена, майорша (11 д.).

Цѣль составленія «Списка» и его происхожденіе нельзя опредѣлить съ точностью. Можно только предполагать, что онъ является черновикомъ какого-то официального списка владѣльцевъ крѣпостныхъ «душъ» и количества послѣднихъ по Казанской провинціи, составлявшагося съ какою нибудь финансовою

¹⁾ Киселевы были «старинные» служилые люди по Казани и до XIX в. принадлежали къ «знатнымъ» фамиліямъ нашего края; а потому и «недоросли» въ этой фамиліи считались *значимы подпоручика* Кудрявцева.

²⁾ Секретарь Губернской канцеляріи, по Петровскому губернскому учрежденію, былъ очень вліятельнымъ чиновникомъ въ губерніи, но *ниже майора*.

цѣлю. Относилось-ли такое правительственное мѣропріятіе только къ Казанской провинціи, или распространялось на всю Россійскую имперію—рѣшить не беремся. Можетъ быть, что исчисленіе крѣпостныхъ крестьянъ по Казанской провинціи является общей мѣрой и находится въ связи съ *третьей ревизіей*, начатой въ 1762 г. Извѣстно, какъ медленно производились ревизіи въ XVIII в. Такъ, первая ревизія, при Петрѣ В., производилась съ 1719 по 1723 г. включительно, а четвертая ревизія, при Екатеринѣ II, въ 1782 и въ 1783 г.г.

Время составленія «Списка» можетъ быть означено довольно опредѣленно, хотя не безусловно точно. «Списокъ» составленъ въ періодъ времени между 1771—1773 годами, т. е. наканунѣ начала Пугачевского повстанія. (Пугачевъ появился передъ Яицкимъ городкомъ въ сентябрѣ 1773 г.)—Доказывается это двумя слѣдующими данными, находящимися въ «Спискѣ»: 1) *графъ Петръ Ив. Панинъ* (См. печати. Списокъ, стр. 25, № 567), будучи главнокомандующимъ 2-й арміей въ 1-ю турецкую войну и имѣя чинъ генералъ-аншефа, уволенъ отъ службы 2 ноября 1770 г., и, послѣ почти четырехлѣтней отставки, 2 Іюля 1774 г. назначенъ главноначальствующимъ надъ губерніями Казанской, Нижегородской и Оренбургской, охваченными «пугачевщиной». Въ «Спискѣ» онъ названъ генералъ-аншефомъ въ отставку.—2) генер.-майоръ *Нефедъ Никит. Кудрявцевъ* убитъ въ Казани пугачевцами 12 Іюля 1774 г., а въ «Спискѣ» (печати. стр. 16, № 359), онъ показанъ *живымъ*.

«Списокъ» является весьма важнымъ источникомъ для мѣстной исторіи средняго Поволжья въ предѣлахъ территоріи Казанской провинціи, составляющей въ 70-хъ г.г. XVIII в. незначительную часть *тогдашней* Казанской губерніи и равняющейся половинѣ территоріи *теперешней* Казанской губерніи. Казанская губернія въ современномъ намъ составѣ, съ раздѣленіемъ на уѣзды, образована, на основаніи «учрежденія о губерніяхъ» 1775 г., въ декабрѣ 1781 года, а въ 70-хъ годахъ XVIII в. она была гораздо обширнѣе и раздѣлялась на *шесть* провинцій: Казанскую, Свияжскую, Вятскую, Пермскую (или Соликамскую), Симбирскую и Пензенскую. Въ предѣлахъ теперешней

Казанской губерні находились лишь *два* провинціи: Казанская и Свияжская. Казанская провинція заключала въ себѣ территорію по лѣвой, луговой сторонѣ Волги, начиная съ восточной части теперешняго Царевококшайскаго уѣзда и, переходя нѣсколько на правый, горный берегъ Волги на югѣ, въ теперешнемъ Тетюшскомъ уѣздѣ. Въ эту территорію входили слѣдующіе восточные уѣзды нашего времени: Казанской губ.: Казанскій, Мамадышскій, Чистопольскій, Спасскій и Лайшевскій въ полномъ составѣ, съ добавленіемъ нѣкоторыхъ частей уѣздовъ: Царевококшайскаго и Тетюшскаго Казанской губерніи, Уржумскаго и Мамыжскаго, Вятской и Мензелинскаго—Уфимской. Свияжская провинція заключала въ себѣ семь западныхъ уѣздовъ теперешней Казанской губерніи: Свияжскій, Царевококшайскій, Чебоксарскій, Козьмодемьянскій, Ядринскій, Цивильскій и Тетюшскій.

«Списокъ» сообщаетъ интересныя историческія данныя о Казанской провинціи 70-хъ годовъ XVIII вѣка. Данныя эти могутъ быть сведены въ слѣдующія группы: 1) количество крѣпостного крестьянскаго населенія, 2) административное раздѣленіе Казанской провинціи на пять *дорогъ* (правильнѣе *даругъ*—округовъ): Галицкую, Алатскую, Арскую, Зюрейскую и Ногайскую,—раздѣленіе, сохранившееся еще отъ времени Казанскаго татарскаго царства ¹⁾, 3) личный составъ тогдашнихъ «душевладѣльцевъ», не только изъ сословія дворянскаго, но и другихъ сословій, 4) распредѣленіе помѣщичьяго землевладѣнія, главнымъ образомъ сосредоточеннаго по *Ногайской дорогѣ*, въ юговосточной части провинціи: эта «даруга», въ особенности въ ея *закамской, стеной* полосѣ, заключала въ себѣ наиболѣе плодородныя земли, тогда какъ остальные четыре «даруги» были расположены въ мѣстностяхъ почти сплошь покрытыхъ лѣсами.

Личный составъ дворянства Казанской провинціи 70-хъ г. XVIII в. значительно разнится отъ теперешняго въ соответствую-

¹⁾ *Даруга*—слово монгольское—*правитель*. Монголо-татарскіе улусы раздѣлялись на *округа*, подчиненные *даругамъ*. Слово «даруга», при рускомъ владѣствѣ, стало отождествляться съ *дорогой*, т. е. путемъ, который велъ отъ Казани въ тотъ или другой *округъ* Казанскаго улуса.

щихъ уѣздахъ. Во первыхъ, дворянъ въ то время было въ данной территоріи несравненно больше, чѣмъ теперъ (въ «Спискѣ» заключается всего 859 именъ, съ значительнымъ преобладаніемъ дворянъ надъ не-дворянами). Во вторыхъ, сто тридцать слишкомъ лѣтъ тому назадъ среди помѣщиковъ Казанской провинціи встрѣчается не мало дворянскихъ фамилій, которыя въ настоящее время совсѣмъ не значатся въ спискахъ Казанскаго дворянства. Назовемъ въ видѣ примѣра нѣкоторыя изъ нихъ: Князя Бабичевы, графъ Воронцовъ, Годуновъ, князя Голицыны, графы Головкины, царевичи Грузинскіе, извѣстные горнозаводчики Демидовы, Державины, Зиѣвы, Кудрявцевы, Мельгуновы, Нармацкіе, графъ Панинъ, Полянскіе, Татищевъ, Тверитиновы, князя Тенишевы, Шереметевы. Многіе изъ лицъ, принадлежавшихъ къ названнымъ фамиліямъ, имѣютъ значеніе, какъ въ общей исторіи Россіи, такъ и въ мѣстной исторіи Поволжья. Къ послѣдней категоріи относятся: Демидовы, Гавр. Роман. Державинъ, Зиѣвы, Неф. Никит. Кудрявцевъ, графъ П. И. Панинъ, Вас. Ип. Полянскій, П. А. Татищевъ. Изъ лицъ недворянскаго происхожденія, находящихся въ «Спискѣ», слѣдуетъ отмѣтить: перваго Казанскаго городского голову Ив. Фед. Дряблова и Петра Григ. Каменева, отца мѣстнаго поэта и общественнаго дѣятеля Гавр. Петр. Каменева.

При печатаніи «Списка», прежде всего было обращено вниманіе на приведеніе его въ *строга-лексическій* порядокъ, для большаго удобства пользованія имъ. Затѣмъ къ «Списку» приложенъ составленный В. Д. Корсаковой указатель упоминаемыхъ въ этомъ спискѣ селъ и деревень, съ обозначеніемъ въ каждомъ поселеніи ихъ владѣльцевъ.

Къ IV Археологическому Съѣзду, бывшему въ Казани въ 1877 г., профессоръ С. М. Шпилевскій издалъ книгу: «Древніе города и другіе Булгарско-татарскіе памятники Казанской губерніи», обратившую на себя серьезное вниманіе ученыхъ и въ особенности сенатора Н. В. Калачева, въ то время занимавшаго мѣсто управляющаго Московскимъ Архивомъ Министерства Юстиціи. 15 января 1878 г. былъ открытъ въ Петербургѣ основанный Н. В. Калачевымъ Археологическій Институтъ, ши-

роко развившій въ наши дни свою ученую дѣятельность и оказавшій крупныя услуги русской исторической наукѣ. Въ 1878 г., вслѣдъ за открытіемъ Института, возникло при немъ периодическое изданіе подъ названіемъ «Сборника Археологическаго Института». Во II-й книгѣ этого Сборника (СПБ. 1879 г.) помѣщены: Обзорніе вышеупомянутой книги С. М. Шпилевскаго—В. А. Дялина и три приложенія къ той же книгѣ, извлеченныя изъ Московскаго Архива Министерства Юстиціи и сообщенныя Н. В. Калачовымъ. Въ вводной статьѣ къ этимъ приложеніямъ Н. В. Калачовъ упоминаетъ о цѣломъ рядѣ документовъ, касающихся исторіи Казанскаго края, которые хранятся въ Московскомъ Архивѣ Министерства Юстиціи. Въ числѣ этихъ документовъ г. Калачовъ указываетъ: подробный отчетъ за 1781 г., въ которомъ приводятся полныя интереса статистическія данныя о Казанской губерніи, и дѣло объ открытіи Казанскаго намѣстничества въ исходѣ 1781 г. *). Заинтересовавшись этими документами, я обратился въ Московскій Архивъ Министерства Юстиціи съ просьбой о снятіи для меня съ нихъ копій, что и было любезно исполнено уже преемникомъ Н. В. Калачова, († 1885 г.) Н. А. Поповымъ. Документы эти, систематизированные мною для печати, раздѣлены на слѣдующія составныя части.

I. Копія съ документовъ, заключающихъ въ себѣ предварительныя распоряженія по открытію Казанской губерніи, въ ея теперешнихъ границахъ (1780—1781 г.). Эти документы состоятъ изъ официальныхъ актовъ и переписки между Казанскимъ губернаторомъ И. Б. Бибиковымъ, генералъ-прокуроромъ кн. А. А. Вяземскимъ и назначеннымъ въ Казань намѣстникомъ кн. П. С. Мещерскимъ (17 №№).

II. Копія съ документовъ, относящихся къ открытію и къ первымъ годамъ существованія Казанскаго намѣстничества кн. П. С. Мещерскаго съ разными официальными лицами. (77 №№).

III. Сочиненія въ провѣ и стихахъ на случай открытія Казанскаго намѣстничества въ публичномъ собраніи на разныхъ язы-

*) См. Сборникъ Археологическаго Института, кн. II, отд. I, с. 85.

кахъ, говоренныя въ тамошней семинаріи Декабря 26 дня 1781 года.

IV. Вѣдомость о намѣстничествѣ Казанскомъ. Эта часть заключаетъ въ себѣ весьма интересныя и впервые публикуемыя статистическія данныя за 1781—1782 г.г. о губернскомъ городѣ Казани съ его уѣздомъ и о двѣнадцати уѣздныхъ городахъ и ихъ уѣздахъ, при открытіи Казанскаго намѣстничества. Въ то время теперешняя Казанская губернія состояла изъ слѣдующихъ тринадцати уѣздовъ: Казанскаго, Ланшевскаго, Спасскаго, Чистопольскаго, Мамадышскаго, Арскаго, Цревококшайскаго, Чебоксарскаго, Козмодемьянскаго, Ядринскаго, Цивильскаго, Тетюшскаго, Свѣжскаго. Статистическія данныя заключаются въ свѣдѣніяхъ, по тогдашнимъ сословіямъ: о жителяхъ городовъ, а также и о жителяхъ всѣхъ селеній, составляющихъ уѣздъ, съ указаніями на племенной составъ ихъ и съ обозначеніемъ количества ревизскихъ душъ, именного списка дворянъ, владевшихъ помѣстьями и вотчинами во всѣхъ уѣздахъ. Списки дворянъ приведены въ строго-лексическомъ порядкѣ, чего нѣтъ въ архивныхъ документахъ.

Къ коншу II-го отдѣла, съ особой пагинаціей, приложенъ азбучный указатель населенныхъ мѣстъ Казанской губерніи во время ея открытія въ декабрѣ 1781 года. Этотъ списокъ во многомъ можетъ способствовать къ болѣе удобному пользованію интересными статистическими свѣдѣніями по Казанской губерніи исхода XVIII в.

Въ заключеніе долгомъ считаю принести мою глубокую и искреню признательность г. приватъ-доценту Исторіи Русской Церкви въ нашемъ Университетѣ К. В. Харламповичу и моей женѣ, В. Д. Корсаковой. Они оба оказали существенное мнѣ содѣйствіе, какъ по приведенію въ порядокъ всѣхъ выпускаемыхъ въ свѣтъ документовъ и составленію упомянутого выше списка селеній, такъ и по держанію корректуръ.

Д. Корсаковъ.

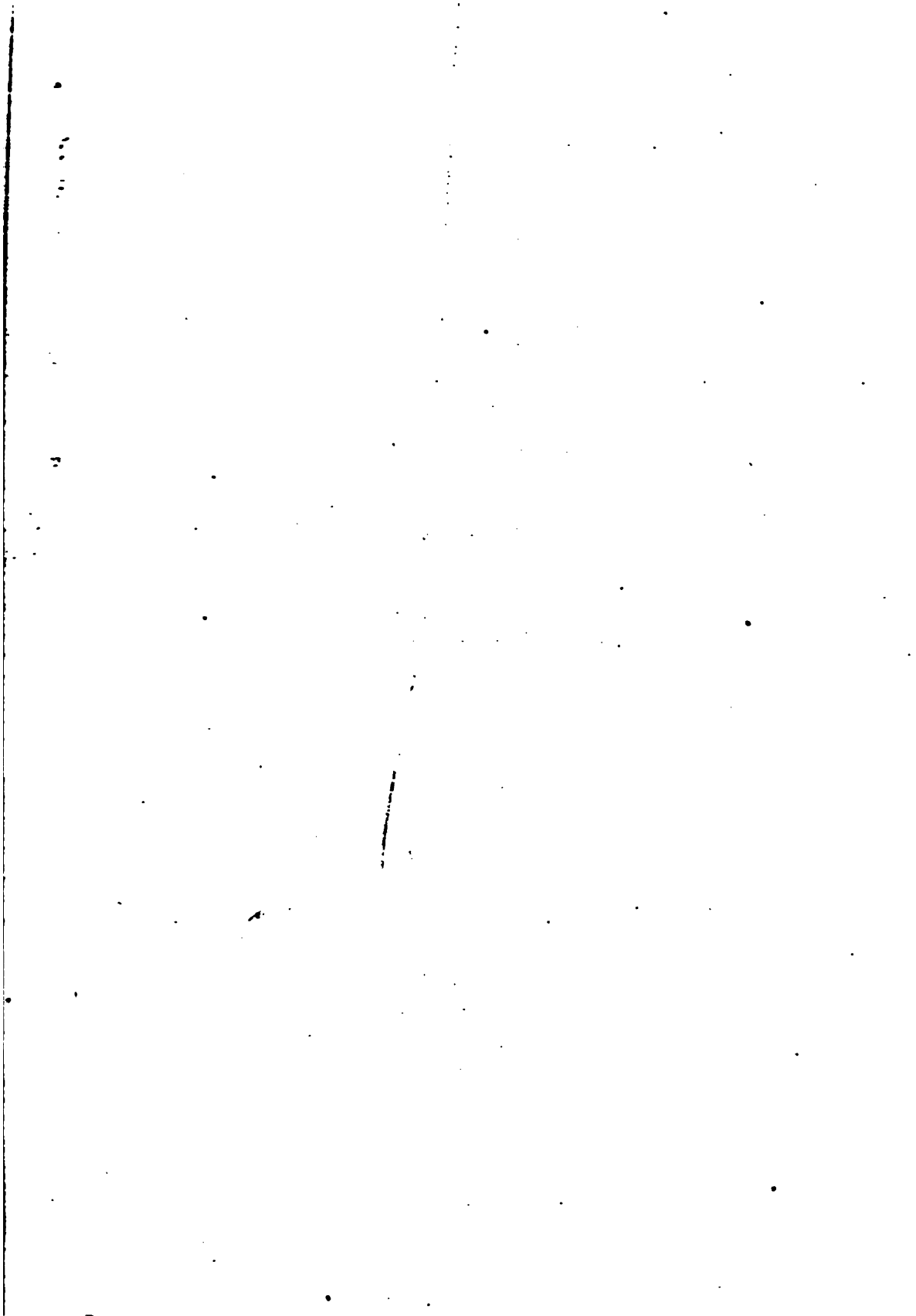

I.

**СПИСОКЪ АЛФАВИТНЫЙ
КАЗАНСКОЙ ПРОВИНЦІИ**

дворянамъ и прочимъ владѣльцамъ.

Составленъ въ 1771—1773 г.г.

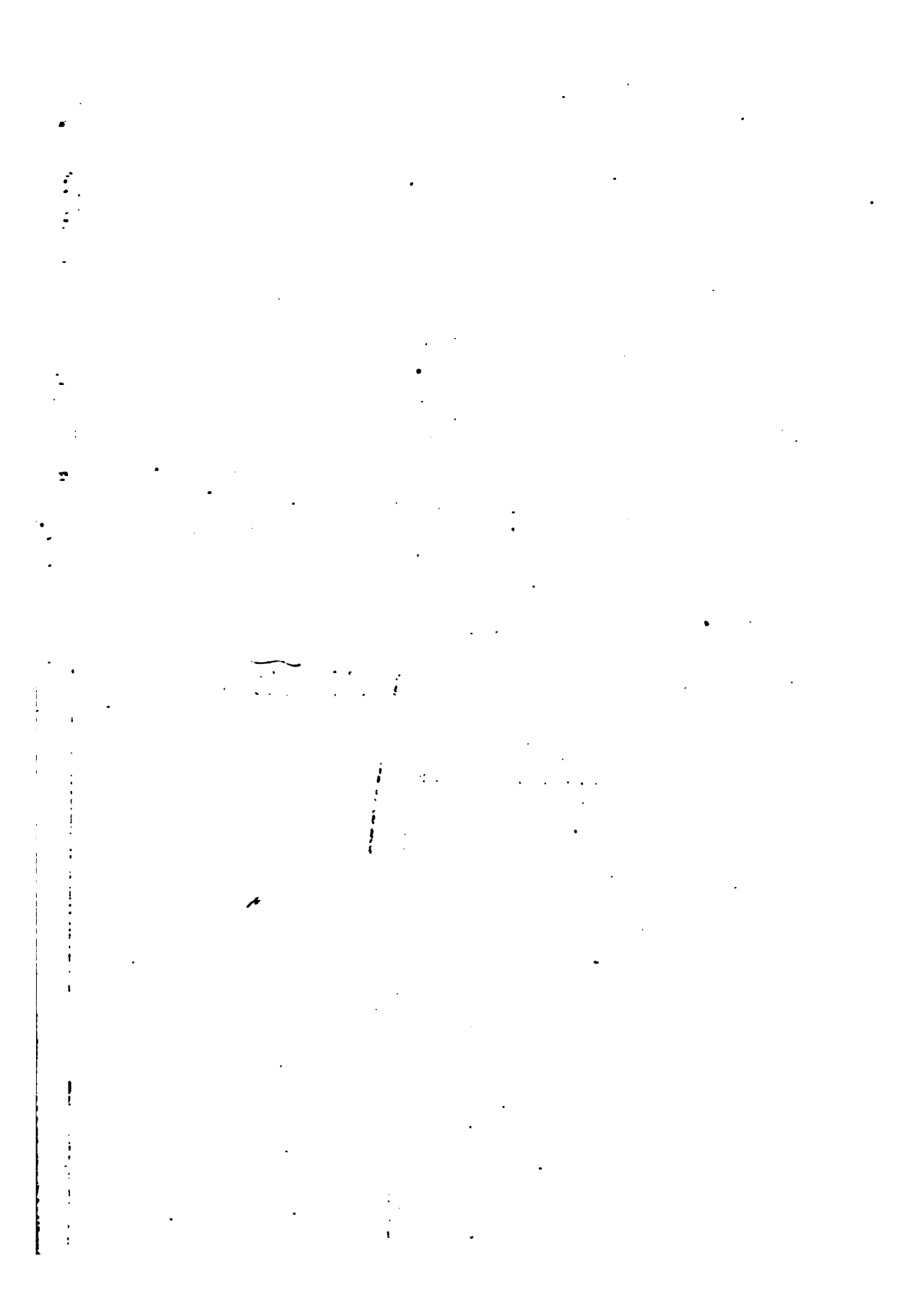

СПИСОКЪ АЛФАВИТНЫЙ
КАЗАНСКОЙ ПРОВИНЦИИ ДВОРЯНАМЪ

И ПРОЧИМЪ ВЛАДѢЛЬЦАМЪ,

и съ показаніемъ сколько за вѣкъ по которой дорогѣ и въ какомъ именно жителствѣ состоитъ нумерна пола душъ крестьянъ.

(Составленъ приблизительно между 1771—1773 г.г.)

А.

Абатурина, вдова, Агафья, майорша, Григорьевская жена.—По *Нояйской*, въ с. Сред.-Майнѣ, 28.

Аверьяновъ, Федоръ, однодворецъ.—По *Нояйской*, въ с. Покровскомъ, Чердакамъ т., 1.

Алашеева, Павла, капитанша.—По *Нояйской*, въ д. Шмелевкѣ, 16.

Алашеевъ, Василій, подпоручикъ.—По *Нояйской*, въ с. Троицкомъ, Чердакамъ т., 18.

Алеккинъ, Дмитрій, капитанъ (дворянъ и число душъ не обозначены).

Алеккинъ, Ив. Ильинъ с., поручикъ.—По *Нояйской*, въ с. Рождественскомъ, Алеккино т., 9.

Алеккинъ, Иванъ, майоръ.—По *Нояйской*, въ с. Рождественскомъ, Алеккино т., жены его, Прасковья Матвѣевой дочери, 41.

Алкинъ, Андрей Алкинъ с., подпоручикъ.—По гор. *Казани*, 4.

Алфимова, Прасковья, капитанша.—По *Нояйской*, въ д. Шмелевкѣ, 16.

10. Алшанской, Матвѣй, Адмиралтейскаго вѣдѣнія форстмейстеръ.—По гор. *Казани*, 2.

Алюшинъ, Вас. Вас. с., казанск. баталіоновъ подпоручикъ.—По гор. *Казани*, 2.

Алюшинъ, Исакъ, драгунъ.—По *Нояйской*, въ новопоселен. Починкѣ за р. Поточиною, промежъ Майны, Полянка т. 2.

Алябьевъ, Григорій, артиллерійскій капитанъ.—По *Нояйской*, въ с. Знаменскомъ, Волосницовка т., 19.

Алябьевъ, Иванъ, колл. асс.—Въ томъ же селѣ 14.

Азбелевъ, Федоръ, поручикъ. — Въ томъ же селѣ, 17.

Андреевъ, Андрей Амдр. с., отставной секретарь.—По *Зюрейской*, въ с. Богородскомъ, Чуча т., 11; с. Спаскомъ, Ачи т., 15.—по гор. *Казани*, 1. (всего 27 душъ).

Андреевъ, Пв. Амдр. с., Тенгинскаго пѣхотнаго п. прапор.—По гор. *Казани*, 1.

Аникеевъ, Аванасій Борисовъ с., купецъ казанскій.—По гор. *Казани*, 15.

Анисимовъ, Гаврила, недоросль изъ однодвори.—По *Ногайской*, въ с. *Архангельскомъ*, Юркуян т., 4.

20. Аничковъ, Серг., сек. майоръ. Жена его Татьяна.—По *Зюрейской*, переведенныхъ изъ Вологодскаго у. въ д. Бимаръ, (Бимерь) Кияжля т., 13.

Апраксинъ, Иванъ, недоросль. — По *Ногайской*, въ с. *Покровскомъ*, Чердакли т. 7.

Апраксинъ, графъ, Петръ Матвѣевичъ. — По *Арской*, въ д. *Буртекъ*, 2.

Апуринъ, Иванъ, майоръ. — По *Ногайской*, въ с. *Архангельскомъ*, Оверки т., 35.

Арапова, Мар. Амдр. д., вахмистра Арапова ж.—По *Ногайской*, въ д. *Камаровкѣ*, 7.

Арбузовъ, Петръ Абрам. с., отст. прапорш.—По *Ногайской*, въ с. *Богородскомъ*, Урахча т., 19; с. *Архангельскомъ*, 125; новопосел. д. *Сосновкѣ*, 30; д. *Баранъ*, 87; д. *Бахтеяръ-Брехово*, 44; д. *Осиновкѣ*, 11.—По *Зюрейской*, въ с. *Покровскомъ*, Еланы т., 9.—(Всего 325 душъ).

Араповскій, Петръ, капитанъ. —По *Ногайской*, въ с. *Покровскомъ*, Чердакли т., 3.

Аристова, Аграфена, лекарша. —По *Ногайской*, въ с. *Знаменскомъ*, Волосникова т., 17.

Аристова, вдова, Анна. У нея сынъ недоросль Пв. Федор. с. *Аристовъ*.—По *Ногайской*, въ д. *Камаровкѣ*, 35.

Аристова, Екатер. Мих., капитанша.—По *Ногайской*, въ с. *Железскѣ*, 12.

30. Аристова, Елена Александровна д., капитанша.—По *Ногайской*, въ д. *Березовкѣ*, 24. Во владѣнн состоятъ за Иваномъ Аристовымъ. [См. ниже Аристовъ, Иванъ, премьеръ-майоръ].

Аристова, Елена Алексѣевна д. —По *Ногайской*, въ с. *Никольскомъ*, Жукотино т., что на *Субычьихъ Горахъ*, 24.

Аристовъ, Алексій Петр. с., квартирмейстеръ.—По *Ногайской*, въ с. *Железскѣ*, 12.

Аристовъ, Алексій Сидор. с., Ревельскаго драгунск. п. подпрапорш., —По *Ногайской*, въ с. *Богородскомъ*, Урахча т., 99; д. *Чегирчѣ*, 57; д. *Березовкѣ*, что на *Субычьихъ Горахъ*, 25; (Всего 179 душъ).

Аристовъ, Василій, премьеръ-майоръ. —По *Ногайской*, въ с. *Урахчѣ*, 34; с. *Жукотинѣ*, 33; новопоселен. д. *Сосновкѣ* 26.—По *Зюрейской*, въ с. *Больш. Еланѣ*, 10. (Всего 103 души).

Аристовъ, Вас. Степ. с., [казанской] духовной консист. протоколистъ.—По *Ногайской*, въ д. *Студенцѣ* 11.

Аристовъ, Гаврила, адъютантъ. —По *Ногайской*, въ с. *Урахчѣ*, 7; с. *Жукотинѣ*, 10; д. *Сосновкѣ*, 12; (Всего 29 душъ).

Аристовъ, Данила Козминъ смѣт., отстав. капитанъ.—По *Ногайской*, въ с. *Богородскомъ*, Урахча т., 47; новопосел. д. *Сосновкѣ*, 23; с. *Никольскомъ*, Жукотино т., 51.—По *Зюрейской*, въ с. *Троицкомъ*, Весета т., 106; с. *Больш. Еланѣ*, 6.—(Всего 233 души).

Аристовъ, Демидъ, секундъ-майоръ. —По *Ногайской*, въ д. *Дерто*

ляхъ, 16.—По Зюрейской, въ с. Бого-
явленскомъ, Аркатовъ т., 59; да жени
его, Анисья Дмитр., 6; въ д. Кокушки-
ной, 14. (Всего 95 душъ).

Аристовъ, Ив. Вас. с., солдатъ.—
По Ногайской, въ д. Студенцѣ, 8.

40. Аристовъ, Иванъ, премьеръ-май-
оръ.—По Ногайской, въ с. Покров-
скомъ, Гремячево т., 24; с. Богород-
скомъ, Урахча т., 3. (Всего 27 душъ).

Аристовъ, Иванъ, сек.-майоръ.
—По Ногайской, въ д. Камаровкѣ, 13.

Аристовъ, Левъ Тимоф. с., по-
ручникъ въ отставкѣ.—По Ногайской,
въ с. Гремячѣ, 73; д. Березовкѣ,
что на Субычнхъ Горахъ, 17; с.
Урахчѣ, 14; с. Жукотинѣ, 10.—По
Зюрейской, с. Больш.-Еланѣ, 4. (Всего
118 душъ).

Аристовъ, Матвѣй, вхмистръ.—
По Ногайской, въ с. Троицкомъ, Же-
длевка т., 10.

Аристовъ, Никита, майоръ.—По
Ногайской, въ с. Урахчѣ, 11; с. Жу-
котинѣ, 16; д. Сосновкѣ, 10. (Всего
49 д.)—Изъ онаго числа вѣдно чис-
лить Каванскаго 3-го баталіона сер-
жанта Кр е м о в а, 31 женой его, 12 д.

Аристовъ, Николай Львовъ с.,
штгмъ-юнкеръ.—По Ногайской, въ с.
Покровскомъ, Гремячево т., 49; с. Бого-
родскомъ, Урахча т., 9; новопосел. д.
Сосновкѣ, 22; с. Богородскомъ, Красный
Яръ т., 42.—По Зюрейской, д. Юнусо-
вой, 11. (Всего 133 д.).

Аристовъ, Степанъ, поручикъ.
—По Ногайской, въ с. Покровскомъ,
Гремячево т., 23; с. Урахчѣ, 6; с. Николь-
скомъ, Жукотино т., 12.—По Арской,
въ с. Покровскомъ, Гонба т., 20.—
(Всего 61 д.).

Аристовъ, Тимофей, прапорщикъ.
—По Ногайской, въ с. Жедлевкѣ, 14; с.
Матвѣевкѣ, 15; с. Новиковкѣ, 13.—
(Всего 42 души).

Аристовъ, Федоръ, капитанъ.—По
Ногайской, въ с. Урахчѣ, 41; с. Ни-

кольскомъ, Жукотино т., 59; д. Камар-
овкѣ 21.—(Всего 121 д.).

Аристова, вдова, Анна Алексѣе-
ва д., комиссарская жена.—По Зюрей-
ской, въ с. Богородскомъ, Чуча т., 2.

30. Арсентьевъ, Степанъ, капитанъ.
—По Ногайской, въ д. Старой Мурашѣ, 6.

Асанова, княгиня Елена, майор-
ша, вдова.—По Зюрейской, въ д. Пи-
меръ (Бимеръ) 7.

Асановъ, князь Александръ, от-
ставной сек.-майоръ.—По Зюрейской,
въ д. Пимеръ (Бимеръ) 42; д. Сергѣе-
вой 17.—(Всего 59 д.).

Асановъ, князь Владимиръ, ка-
питанъ.—По Ногайской. Жени его,
Авдотья, въ с. Знаменскомъ, Волосни-
ковка т., 6.—По Зюрейской, его въ д.
Пимеръ (Бимеръ) 24.

Асановъ, князь Юрій, каптенар-
мусъ. Жени его, вдовы княгини Фи-
оны Тимое, съ дочерью ея Татьяной.—
По Зюрейской, въ д. Пимеръ (Бимеръ) 9.

Астраханцева, Ирина Вас. д. Въ
Казани 1.

Афонасьева, Алексѣй Леон. с.,
[казанской] духовной консисторіи се-
кретарь.—По Арской, въ селцѣ Воз-
несенскомъ, Заводское т., 18.—По гор.
Казани 13. (Всего 31 д.).

Ачкасовъ, Ник.—По Зюрейской,
въ с. Кадмляхъ 5.

Б.

Бабичевъ, князь Иванъ, капи-
танъ.—По Ногайской, въ с. Дмитриев-
скомъ, Помряскино т., 9.

Бабкинъ, Александръ, титуляр-
совѣтникъ.—По Ногайской, въ с. Во-
скресенскомъ, Чердакли т., 10.

60. Бабушкинъ, Иванъ, оставной прапорщикъ.—Въ Казани 2.

Баженова, Праск. Петр. д, поручила.—По Ногайской, въ д. Красномъ Яру, 18.

Баженовъ, Мих. Семсн. с, отст. колл. протоколистъ.—Въ Казани 8.—По Алашской, въ д. Среднихъ Алатахъ 8. (Всего 16 д.).

Вакеева, Марса.—По Ногайской, въ с. Знаменскомъ, Волосниковка т. 6.

Вакеевъ, Дмитрій, прапорщикъ. Въ томъ же селѣ 13.

Бакуновъ, Иванъ, Алекстѣевъ с., прапорщикъ.—По Ногайской, въ с. Чердаклахъ 5. Да жены его, Алены Степ. д. 10. (Всего 15 д.).

Ваннеръ, артилл. ген.-поруч.—Въ Казани 2.

Варсуковъ, Дмитрій, поручикъ.—По Ногайской, въ селѣ Екименяхъ, Маматово т. 13. Изъ томъ же селѣ жены его Анны Тимоф. д.,—1; с. Богоявленскомъ, Майна т., 7. Въ томъ же селѣ, жены его состоящихъ за Карагевымъ 24. Въ Красномъ Яру, послѣ Володимерова 36.—(Всего 81 д.).

Вартевецъ, Матрена Прокоф. д., вдова, капральская ж.—По Ногайской, въ с. Покровскомъ, Жедлевка т. 19.

Вартелевъ, Федоръ, ученикъ въ Казанской гимназій.—По Ногайской, въ с. Богоявленскомъ, Майна т. 10.

70. Васина, Акул. Леонт. д., капитанша, вдова.—По Зюрейской, въ д. Алесовой (?) 3.

Васнаковъ, Сергій, канцеляристъ.—По Ногайской, въ с. Чердаклахъ (число душъ не означ.)

Васнаковъ, Тимофей, прапорщикъ.—По Ногайской, въ с. Рождественскомъ, Верхняя Майна т., отписн. 26.

Ведаревъ, Иванъ, капитанъ.—По Ногайской, въ с. Чердаклахъ 16.

Ведринъ, Василій, солдатъ.—По Ногайской, въ д. Шмелевкѣ 2.

Бекетова, Пелагея, прапорщица.—По Ногайской, въ с. Петропавловскомъ, Суходоловъ т., 46.

Бекетовъ, Николай Аeon. с., Свяжской.—По Арской, въ д. Янчуринной, Собакино т. 86.—Алашской, въ с. Вседенскомъ, Крылай т. 61; да въ ономъ же селѣ причисленныхъ вновь 43.—Ногайской с. Архангельскомъ, Юркулай т. 3. (Всего 191 д.).

Бекетовъ, Петръ, подполковникъ.—По Ногайской, въ с. Дмитриевскомъ, Помряскино т. 22.

Белавинъ, Петръ сержантъ.—По Ногайской, въ д. Травкинѣ 44; д. Колончакахъ 95; с. Благовѣщенскомъ, Кавмыл т. 89; д. Камрбъ (Кампъ?) 51; (Всего 276 д.).

Бестужевъ, Петръ, артилл. поручикъ.—По Ногайской, въ д. Баламерахъ 38.

80. Библиковъ, Алекстѣй, прапорщикъ.—По Ногайской, въ с. Архангельскомъ, Кременки т. 43. Состоитъ въ відомствѣ Канцелярій конфискацій.

Вирюевъ, Иванъ, оставной майоръ.—По Зюрейской, въ селѣ Шигалесѣ 18.

Вирюковъ, Алекстѣй, капитанъ.—По Ногайской, въ д. Алкиной 21. Жены его, Марья Осиповой,—въ Казани 1.

Вирюковъ, Иванъ, казанскій купецъ.—Въ Казани 2.

Вичуринъ, Павелъ, прапорщикъ.—По Арской, въ д. Аксаринной 13.

Влудова, Оскла Савина д., (вдова Якова Влудова)—По Ногайской, въ с. Новотроицкомъ 18; с. Танкеевкѣ 67; с. Богоявленскомъ, Майна т. 58; с. Троицкомъ, Жедлевка т. 70.—По Зюрейской, с. Рождественскомъ, Инваръ т. 43. (Всего 256 д.).

Влудовъ, Яковъ, майоръ.—По Ногайской, въ с. Богородскомъ, Танкеев-

ка т. 25, въ с. Новотроицкомъ 79. (Всего 256 д.)

Богданова, Авдотья, Петр. д. дѣв — По *Новойской*, въ д. Бутлеровкѣ 45; — *Юррейской*, въ с. Покровскомъ, Шармши т., 90. (Всего 135 д.)

Богдановъ, Андрей, подпоручикъ, — По *Новойской*, въ д. Армишъ, что на ключѣ Беткѣ 61. Въ томъ же числѣ за Чертовымъ 3. Въ д. Галишеной Полянѣ, Сюла т., что нинѣ село Архангельское 63. (Всего 124 д.)

Богдановъ, Петръ, солдатъ. — По *Новойской*, въ с. Воскресенскомъ, Чердакы т. 18.

90. Волкошицъ, Абакумъ, отстав. вахмистръ. Въ *Казани* 1.

Болховская, княгиня, Авдотья Петрова д., князя Бориса Болховскаго бывшая супруга. (См. ниже). — По *Юррейской* въ с. Богородскомъ, Черемшешеве т. 227.

Болховскія, княжны Вѣра и Над. Борисовы д. д. — По *Новойской*, въ д. Безднѣ 243; въ с. Рождественскомъ, Три Озера т. 212. (Всего 455 д.)

Болховской, князь Борисъ, майоръ. За княгиней: По *Новойской*, въ с. Екименяхъ, Маматово т. 79, с. Рождественскомъ, Шуранъ т. 65. (Всего 144 д.) За княжнами, (также, по *Новойской*), д. Безднѣ 82, с. Трскъ Озерахъ 53. (Всего 135 д.)

Болховской, князь Иванъ, полпоруч. За женой его, княг. Праск. Мелентьев Болховской. — По *Новойской*, въ с. Воскресенскомъ, Гусиха т. 111, с. Озеркахъ 5. (Всего 116 д.)

Болховской, князь Николай Иванъ, въ отст. прапорщ. — По *Аластской*, въ д. Красной Горкѣ 56 доставшихся по приданству отъ Языкова изъ с. Языкова 58; переведенныхъ изъ Ломовскаго у. 23. (Всего 137 д.)

Борисова, Прасковья, капитанша. — По *Новойской*, въ д. Маклашевкѣ, Утка т. 7.

Борисова, Федосья, прапорщица. — По *Новойской*, въ д. Шмелевкѣ 1.

Боровской, Ссения, Каз. губ. канц. кописистъ — Въ *Казани* 1.

Вреховъ, Иванъ, драгунъ. — По *Новойской*, въ с. Озеркахъ 2.

100. Вреховъ, Матвѣй, поручикъ. — По *Новойской*, въ д. Лебѣткѣ (?) 2

Вреховской, Петръ, капитанъ. — По *Юррейской*, въ с. Богородскомъ, Чюча т. 9.

Вужениновъ, Андрей Яковл. с., ротмистръ. — По *Новойской*, въ селѣ Екименяхъ, Маматово т. 9; да въ численныхъ 1773 г., 5. За нимъ же Приклонскаго Михайлы, въ *Красномъ Яру*, 16. (Всего 30.)

Вузыллова, Марья Мих. д., вдова, секретарская жена. — Въ *Казани*, 6.

Вузылловъ Михаилъ, поручикъ. — По *Новойской*, въ новопоселен. д. Селенгушахъ 4. — Доставшихся отъ Степ. Миклашевскаго, въ д. Зеленовкѣ, 2 (Всего 6 д.)

Вузылловъ, Степанъ, Кобринскій (?) помощникъ. — По *Новойской*, въ с. Воскресенскомъ, Гусиха т. 13.

Вудатовъ, Степанъ, отстав. прапорщ. — Въ *Казани* 2.

Вунусова, Афросинья Степ. д., прапорщица, вдова. — По *Новойской*, въ с. Архангельскомъ, Кремяки т. 6.

Вурцовъ, Ив. Гавр. с., поручикъ въ отставкѣ. — По *Новойской*, въ с-цѣ Екименяхъ, Маматово т. 34; въ д. Вурцовой, 39; — По *Юррейской*, въ д. Ново-Царевой 19. — (Всего 93 д.)

Вуткевичева, Ирина, вдова. — По *Юррейской*, въ д. Порутчиновой, что за р. Сарашолом, 10.

110. Вуткевичева, Матрена Ефрем. д., подполковница. — Въ той же дер., 10.

Вуткевичъ, Викулъ, отст. подпрапорщикъ. — Въ той же дер. 8.

Вуткевичъ, Григорій.—Въ той же дер. 3.

Вуткевичъ, Иванъ, коллежскій ассессоръ.—По *Зюрейской*, въ с. Шига-лесеѣ, 17; въ д. Поручиковой, что за р. Саргалом, 40; въ д. Алексѣевѣ, 28.—По *Арской*, въ д. Арпаясь, Янасам т., 27. Покупныхъ у секретарши Су-харевой, по гор. Казани 8. (Всего 120 д.)

Вуткевичъ, Сергій, капитанъ.—По *Зюрейской*, въ новопос. д. Старей Елтемировой 43.

Вуткевичъ, Серг. Мих. с., отстав. поручикъ.—По *Зюрейской*, въ д. Поручиковой, что за р. Саргалом, 6.

Вуткевичъ, Филиппъ, прапорщикъ.—Въ той же дер. 5.

Вуткевичъ, Яковъ, отставной прапорщикъ.—Въ той же дер. 2.

Вутлерова, Ирина, прапорщица; —По *Нояйской*, въ д. Бутлеровѣ 6.—По *Зюрейской*, въ д. Верхней 1ѣ 28. (Всего 34 д.)

Вутлерова, Матрена, подполковница. По *Нояйской*. въ д. Бутлеровѣ 11.

190. Вутлеровъ, Ив. Алексѣев. с., секундъ-майоръ.—По *Нояйской*, въ с-цѣ Екименсі. и въ пуст. Алексѣевской, д. Шигалеевой т., 11; въ д. Подьянкахъ 12; въ д. Бутлеровѣ, Баранъ т., 85. (Всего 108 д.)

Вутлеровъ, Николай, капралъ.—По *Нояйской*, въ д. Страховѣ 7.

Вушиловъ, Михаилъ, казанскій купецъ.—Въ *Казани* 2.

В.

Вавилова, Марья, поручица.—По *Нояйской*, въ д. Махлашевѣ, Утка, т. 2.

Варыпаева, Дарья Петр. дочь, солдатская, ж. Попова.—По *Зюрейской*, въ пригородѣ Старомъ Новошешминскомъ 3.

Васильевъ, Иванъ, священникъ-церкви Николая Чудотъ, что близъ Гостиннаго Двора,—Въ *Казани* 1.

Васильевъ, Мих. Вас. с., казанск. гарниз. прапорщикъ—Въ *Казани* 1.

Веригина, Авдотья, майорша.—По *Арской*, въ д. Арпаясь-Янасам 20.

—По *Зюрейской*, въ д. Кокушкиной 2. (Всего 22 д.)

Веригинъ, Артамонъ, прапорщикъ.—По *Алашской*, въ д. Черастъ 21.

Веригинъ, Григ. Петр. с., майоръ.—По *Зюрейской*, въ селѣ Шигалееѣ 17; въ с. Богородскомъ, Черемышево т., 10; въ д. Нагашевѣ 10. (Всего 37 д.)

190. Веригинъ, Егоръ, поручикъ.—По *Нояйской*, въ с. Благовѣщенскомъ, Кавыли т. 9; въ д. Мал. Чемерцахъ, Степанова т. 26;—По *Зюрейской*, въ д. Янасалъ, Кокушкино т., 20.—(Всего 55 д.)

Веригинъ, Иванъ прапорщикъ. [По *Нояйской*], въ с. Богоявленскомъ, Майна т., 11;—[*Зюрейской*], въ д. Янаса-лахъ 4.—(Всего 15 д.)

Веригинъ, Петръ, капралъ.—По *Зюрейской*, въ д. Янасалахъ 6.

Веригинъ, Сергій Тимоф. с., адъют. въ отставкѣ.—По *Зюрейской*, (деревни не обозначено).

Вечеславъ, Абрамъ, майоръ.—По *Нояйской*, въ с. Вознесенскомъ, Волосниковка т., 14.

Висленевъ, Мих., надвор. совѣтн.
—По *Ногайской*, въ с. Верхней Майнѣ 104; въ с. Чердаклахъ 52; въ д. Стар. Студенца, Черемшанъ т., 56.—(Всего 212 д.) Изъ этого числа отписныхъ въ казенное вѣдомство 86.

Вителова, Нат. Вас. д., секретарша, вдова.—По *Зюрейской*, въ д. Ракашскаѣ 10. Изъ сего числа за одну душу платитъ Климентовъ, совѣтникъ.

Витте, Антонъ, лекарь и поручикъ.
—Въ *Казани* 3.

Вихляевъ, Петръ, поручикъ —По *Ногайской*, въ д. Столбуновкѣ 8 Женъ его Матрены, въ с. Архангельскомъ, Оверки т., 11. Въ ономъ же селѣ причислены изъ-за Ульяниной, капральши. 5.

Власовъ, Семень, Казанской губернскаго канцелярскаго подканцелярства.—Въ *Казани* 2.

140. Волоховъ, Степанъ, солдатъ изъ дворянъ.—По *Ногайской*, въ с. Чердаклахъ 4.

Воронинъ, Петръ, однодворецъ изъ дворянъ.—По *Ногайской*, въ с. Архангельскомъ, Юркули т., 5.

Вороновъ, Алексѣй, регистраторъ.—По *Ногайской*, въ д. Менгерѣ, Нармоцкое т., 13.—Въ *Казани* 1. (Всего 14 д.)

Вороновъ, Григорій, поручикъ.—Въ *Казани* 1.

Воронцовъ, графъ Иванъ Ларионовъ, генер. поруч., дѣйств. камергеръ и кавалеръ.—По *Зюрейской*, при Шубутскомъ винокур. зав. 201. За нихъ же по купчимъ состоитъ: бывшаго секретаря Сухарева, жены его Агафьи Тихон., въ с. Богородскомъ, Тургенево Городище 36; подполк. Машарова, въ томъ же с. 16.—(Всего 253 д.)

Воценишкова, Авд. Фед., вдова, купецкая жена.—Въ *Казани* 1.

Воценишковъ, Григорій, казанскій купецъ.—Въ *Казани* 3.

Воценишковъ, Петръ, казанскій (купецъ?)—Въ *Казани* 3.

Вражеской, (Враскій) Михайла, тит. сов. У него сынъ Феодоръ Мих. подпоручикъ въ отставкѣ.—По *Ногайской*, въ д. Адесской, Усеркова т. 18. Въ д. Бахтеаръ, Брехово т., 6; состоитъ во владѣніи по приданству у Василья Бутлерова. (Всего 24 д.)

Всеводотская, Авд. Андр. д., дворянская жена. У нея сынъ.—По *Ногайской*, въ с. Волосниковѣ 3.

150. Второвъ, Алексѣй, капитанъ.—По *Ногайской*, въ д. Служилой Татарской Шангалаѣ 46.—По *Арской*, въ с. Иверскомъ, Бѣлянкино т. 50.—(Всего 96 д.)

Высокинской, Иванъ, недоросль.—По *Ногайской*, въ с. Рождественскомъ, Майна т., 3.

Высотская, Анисья, Вас. д.—По *Ногайской*, въ с. Вознесенскомъ, Волосниковка т., 3.

Вяземской, князь Вас., ген.-майоръ.—По *Ногайской*, въ с. Покровскомъ, Чердакам т. 57.

Вяземской, князь Иванъ, поручикъ. Жены его, Анны Константиновны.—По *Гламцкой*, въ с. Водвжикскомъ 22.

Вяземской, князь Семень, капитанъ.—По *Ногайской*, въ с. Дмитриевскомъ, Помряскино т. 3.

Г.

Гавриловъ, Иванъ, казанскій купецъ.—Въ *Казани* 3.

Гаславская, Федос. Алекс., вдова.—По *Ногайской*, въ с. Боголюбскомъ, Майна т., 8.

Гаглавской, Гр. Гавр. с., поруч.
Въ томъ же селѣ 12.

Гаглавской, Ив. Гавр. с., капралъ.
Въ томъ же селѣ, 16.

160. Гаглавской, Ник. Гавр. с., рей-
таръ. Въ томъ же селѣ. 19.

Герасимовъ, Афон. Герас. с., ка-
занскаго гарнизона плацъ майоръ.—
Въ Казани, 2.

Глазатова, Марфа Ст. д., премь-
еръ-майорская ж., вдова.—По Ногай-
ской: въ д. Раговиной, Булагакъ т., 55;
въ с. Богородскомъ, Красное Поле т.,
56; въ д. Яввиной (?), Спалень т., 118;
въ д. Кампѣ 11 д.—(Всего 240 д)

Глазова, Вѣра Дан. д., капр. же-
нз, вдова.—По Ногайской въ с. По-
кровскомъ, Желдзевка т, 9.

Глѣбова, Дарья.—По Ногайской.
въ с. Покровскомъ, Новиковка т., 12,

Глуховъ, Никита, вахмистръ.—По
Ногайской, въ д. Кибечъ, Дятлово т.,
22.—По Юррейской. въ селѣцѣ Шепал-
евскѣ, 54.—(Всего 76 д.)

Годуновъ, Григорій.—По Алат-
ской, въ Ижмаринской волости, въ
починкѣ Ятмановѣ, 18.

Голядинъ, князь Вас. Мих. с.,
Л. гв. капит.—поруч.—По Алатской,
въ с. Борисоглѣбскомъ, 24.—По Ю-
рейской, жены его к-ни Мар. Алекс.
Голядиной въ д. Ходяшевой, 78.
—(Всего 102 д)

Головинъ, графъ Михаилъ
[Гавр.(?)] с.—По Галицкой, отписные въ
с. Водвиженскомъ, 22.

Головъ, Никифоръ, прапорщ.—По
Ногайской, въ д. Дыровѣ 2.

170. Голосиницкой, Михаилъ, подпор-
.—По Ногайской, въ сел. Афонасовѣ
10.

Горбатова, Федосья капитанша.
—По Ногайской, въ с. Никольскомъ,
Средняя Майна т., 17.

Горловъ, Гавр. Гавр. с., подпоруч.
—По Ногайской, въ с. Никольскомъ,
что на Бесидѣ, 8.

Горяинова, Авд. Петр. д., вдова.
—По Ногайской, въ с. Знаменскомъ,
Волосниковка т., 5.

Готовцовъ, Иванъ, капит.—По
Алатской, въ д. Игнатевѣ, 11.

Грекова, Мар. Захар. д., подъяческ.
жена(?) По Ногайской, въ пригор. Т е-
т ю ш а х ѣ, 1.

Григорова, Праск. Андр. д., май-
орша.—По Ногайской, въ с. Богоявлен-
скомъ, Майна т 16.

Григоровъ, Савелій, капит.—По
Ногайской, въ томъ же селѣ 6.

Грузинской Царевичъ, Георгій
Вахтагесевичъ.—По Ногайской, въ д.
Страховкѣ, 105.

Грузинской Принцъ, Леонъ Ба-
каровичъ, капитанъ.—По Ногайской,
въ д. Столбуновкѣ, 71.

180. Гундоровъ, князь Андрей, капит.
—По Ногайской, въ с. Матвеевкѣ 47.

Гурьева, Авд. Андр. д., капр. ж.,
вдова.—По Алатской, въ д. Черастъ
19.

Гурьевъ, Афонасій, капит.—По
Ногайской, отписныхъ: въ д. Среди.
Девлезеряхъ, 6; въ д. Гурьевкѣ, 16.—
(Всего 22 д)

Д.

Дадьянова, княгиня Анна Але-
ксандрова дочь, капитанша.—По Но-
гайской, въ с. Петропавловскомъ, Ку-
нична т. 372 д; въ д. Новопоселенной
Александровкѣ 39 д; въ с. Новониколь-
скомъ, Державино т. 144 д.—(Всего
555 д)

Дадьянъ, князь Петръ. Его сынъ артил. капитанъ.—По *Новойской*, въ с. Гусихѣ 58; въ с. Матюшкинѣ 212; въ с. Никольскомъ Багринѣ 150; въ д. Шенталѣ по рѣчкѣ Булгаку, Лягушкино т. 262.—(Всего 682 д.)

Даниловъ, Гаврила, подпоручикъ.—По *Новойской*, въ с. Воскресенскомъ Гусиха т. 1.

Даниловъ, Осипъ, казанской Адмиралтейской котормъ каправа.—Въ *Казани*, 2.

Даниловъ, Сава Данил. с., прапорщикъ.—По *Новойской*, въ с. Архангельскомъ, Оверки т. 21; въ новопоселенной д. Салмановкѣ, Танба т., 8; жены его Авдотьи въ с. Оверкахъ 15.—По *Зюрейской*, въ с. Шигаевѣ 18.—(Всего 62 д.)

Дворениновъ, Феодоръ, вахмистръ.—По *Новойской*, въ с. Богоявленскомъ, Майна т. 18.

Дебеусобри, [Де-Воссобри] Александръ Леопольдовъ с., поручикъ.—По *Арской*, въ д. Алзевинной 2.

190. Дебеусобри, [Де-Воссобри] Иванъ Леопольдовъ с., кол. ассес. въ отставкѣ.—Въ той же деревнѣ 19.

Девьеръ, графъ Петръ Антоновичъ.—По *Новойской*, въ с. Рождественскомъ, Муловка т. 398.

Девлетъ-Биддеевъ, князь Леонтій секундъ-майоръ.—По *Новойской*, въ с. Архангельскомъ, Левашево т. 20.

Девлетъ-Биддеевъ, князь Тимофей, недоросль.—По *Новойской* въ д. Каптахъ (Капшахъ?) 2.

Девятковъ, Петръ, прапорщикъ.—По *Новойской*, въ с. Воскресенскомъ, Гусиха т. 17.

Деева, Настасья, капитанша.—По *Новойской*, въ с. Оверкахъ 37.

Демидовъ, Иванъ Никит. с., дворянинъ.—По *Новойской*, въ д. Воскресенской, Долгоруково т. 54; въ с. Му-

расахъ 112; въ д. Каюкахъ 10; въ д. Мурастѣ 51; въ д. Ермклѣ 48; въ д. Вожахъ 10.—По *Арской* въ с. Иверскомъ, Бѣлякинно т. 3.—Въ *Казани* 2.—(Всего 290 д.)

Демидовы, Павелъ, Александръ и Петръ Григорьевы дѣти, дворяне.—По *Арской*, при Камбарскомъ желѣзномъ заводѣ мастеровыхъ и рабочихъ людей 648.

Демидовъ, Прокоф. Акинф. с. дворянинъ.—По *Новойской*: въ с. Богородскомъ, Черим т. 50; въ с. Новоспаскомъ 55; въ с. Лебяжѣ 398; въ с. Архангельскомъ, Калубердо т. 306; въ с. Алексѣевскомъ 703; въ с. Архангельскомъ, Юркули т. 55; въ с. Богоявленскомъ, Майна т. 23.—По *Зюрейской*, въ с. Воскресенскомъ, Змѣево Городище т. 69.—По *Арской*, въ д. Кузнецовѣ 6.—(Всего 1665 д.)

Демидовская, Елена, драгунская жена.—По *Новойской*, въ с. Архангельскомъ, Юркули т. 8.

200. Демьянова, Устинья Гавр. д., поручица.—По *Новойской*, въ с. Никольскомъ, Грязнуха т. 11.

Демьяновъ, Гурій Данил. с., поручикъ.—По *Новойской*, въ с. Покровскомъ, Желевка т. 25; причисленная за женою его 1.

Демьяновъ, Тихонъ Данил. с., капитанъ.—Въ томъ же селѣ.

Державина, Наталья Иванова (?) д., дѣвица.—По *Новойской*, въ д. Кармачахъ 12.

Державина, Степанна Иванова д., подполковница, вдова.—Въ той же деревнѣ 12.

Державина, Окса Иванова д., подполковница.—По *Новойской*, въ с. Сукурахъ 6.

Державинъ, Романъ Ивановъ с., подполковникъ.—Въ томъ же селѣ 5.

Дмитріевъ, Вас. Андр. с., подпоручикъ.—По *Новойской*, въ д. Шмелевкѣ 12.

Дмитріевъ, Иванъ, дьяконъ. Въ Казани 3.

Дмитріевъ, Яковъ, подполковникъ.—По *Новойской*, въ с. Троицкомъ, Желдзевка т. 17.

210. Дмитрополовъ, Николай, дворянинъ.—По *Зюрейской*, въ д. Завоцкой 54.—По *Арской*, въ д. Алвединной 26.—(Всего 80 д.)

Должниковъ, Ульяна.—По *Новойской*, въ с. Желдзевкѣ 8.

Доможировъ, Иванъ.—По *Алашской*, Ижмаринской волости, въ починкѣ Ятмановъ 48.—По *Новойской*, въ с. Помряскинѣ 37.—(Всего 85 д.)

Дрябловъ, Иванъ Федор. с., Голштинскій коммерціи совѣтникъ и Казанской суконной фабрики содержатель.—По *Новойской*, въ д. Кокмакхъ, Комаровка т. 55.—По *Галицкой*, въ д. Сумкѣ 46. Въ *Казани* дворовыхъ людей 166. (Всего 267).—Еще въ *Казани*, за дворнягъ Захарьевыхъ 2.

Друмантова, Прасковья, капитанша, вдова.—По *Новойской*, въ д. Котлушкиной 13.

Дубенской, Аверкій Борис. с., надъ сов.—По *Новойской*, въ с. Рождественскомъ, Мятѣевка т. 11.

Дубняковъ, Иванъ, капитанъ.—По *Арской*, въ д. Клетняхъ 4.

Дубровской, Леонасій, каптенармусъ.—*Новойской*, въ с. Рождественской, Майна т. 7.

Дубровской, Иванъ, каптенармусъ.—По *Новойской*, въ с. Богоявленскомъ, Майна т. 18.

Дубынинъ, Дмитрій, квартирмейстеръ.—По *Новойской*, въ с. Вознесенскомъ, Гусиха т. 6.

220. Дуловъ, Филиппъ, сержантъ.—По *Алашской* и въ Борискиной волости, въ починкѣ Ятмановъ 18.

Дурасовъ, Алексѣй, капитанъ.—Жены его Аграфены.—По *Новойской*,

въ с. Никольскомъ, Черемшанъ т. 297, въ д. Красномъ Яру 85.—(Всего 386 д.)

Дурмановъ, Никита, подпоручикъ.—По *Новойской*, въ с. Озерка въ 16.

Дурневъ, Григорій, вахмистръ.—По *Новойской*, въ селѣ Афонасовъ 9.

Дюдилкина, Федосья Мих. д., капральская жена.—По *Новойской*, въ с. Архангельскомъ, Кременки т. 5.

Дьяковъ, Вас. Петр. с., секретарскій смѣль.—Въ *Казани* 2.

Е.

Едашевская, Прасковья Вас. д., вдова.—По *Новойской*, въ с. Богоявленскомъ, Майна т. 5.

Елагинъ, Иванъ, капитанъ.—По *Зюрейской*, въ с. Новоспаскомъ, Елагино т. 73.

Елагинъ, Иванъ, прапорщикъ.—Въ томъ же селѣ 1.

Елагинъ, Иванъ Савельевъ с., полковникъ.—Въ томъ же селѣ 93.

230. Елагинъ, Сергѣй, подпоручикъ.—Въ томъ же селѣ 61.

Елагины, Степанъ и Василій.—У нихъ мать вдова Парасковья.—По *Новойской*, въ с. Архангельскомъ, Озерка т. 97.

Елетской (Елецкій), Андрей Ив. с., флота капитанъ.—По *Алашской*, въ д. Черкасахъ 46.

Единъ, Иванъ, прапорщикъ.—Въ *Казани* 1.

Елѣевы, Петръ и Иванъ, Казанскіе купцы.—Въ *Казани* 5.

Байтеряково т. 79; въ д. Мельнишнаго (Мельничнаго) почику 120; въ д. Тескечъ, Деятово т. 45; въ с. Сокурахъ 11; въ с. Покровскомъ Гонба т. 85; въ с.-цѣ Калинкинѣ 85, въ с. Дмитріевскомъ 77; изъ оныхъ переведено въ Переславскій у. Резанно т. 5; въ д. Крюкѣ 11.—По Зурейской, въ д. Кашкядеевой 157, въ д. Царевой 28.—По Алатской, въ с.-цѣ Садяловѣ 67. (Всего 785 д.)—Въ томъ числѣ: конфискацiонныхъ 250 д. Воспитательнаго дому—535 д. всего 785.—[Всего же за А. Н. Зубовымъ значится 864 д.]

Передъ перечисленіемъ имѣній А. Н. Зубова помѣщена слѣдующая отмѣтка: Зри дѣвицу Марфу Кошкадамову. Марфу при перепискѣ, написать адѣсь.

Зубовъ, Иванъ, капитанъ—По Ногайской, въ с. Никольскомъ, Жукотино т. 39.

И.

Иванова, Анна, помѣщица—Въ деревнѣ Холонскѣ (дорога не обозначена) 11.

Ивановъ, Андрей Ив. с., копіистъ.—По Арской, въ д. Сидоровой пустошѣ 9.

Ивановъ, Иванъ Алексѣевъ, премьеръ-майоръ.—По Зурейской, въ с. Никольскомъ, Большая Шихадва т. 19.

Ивннъ, Алексѣй, гелфрейтъ-капралъ.—По Ногайской, въ с. Оверкахъ 15.

Иглина, Матрена, прапорщица вдова.—По Ногайской, въ д. Камаровѣ 8.

Иглинъ, Захаръ Мих. с. кол. ассес. и его жена Пелагея—По Ногайской, въ с. Рождественскомъ, Матѣевка т. 20.

200. Игнатьевъ, Козьма, Каванскій купецъ.—Въ Казани 1.

Иевловъ, Степанъ Елистратовъ с., отст. драгунъ.—По Ногайской, въ д. Зеленовѣ 3.

Изагаицъ, Иванъ, мисселниской штатной командѣ подпоручикъ.—Въ Казани 2. За оныя души полушима деньги платитъ сержантъ Василій Сергѣевъ.

Ильина, Афимя Федор. д., жена капитана, Николая Ильина.—По Ногайской, въ д. Дертолахъ 65.

Ильиничъ, Михайла, вахмистръ.—По Ногайской, въ с. Чердакахъ 23.

Иновещовъ, Петръ, Каванской купецъ компанейщикъ.—По Арской, при Тапшевскомъ мѣди плавильномъ заводѣ мастеровыхъ и работныхъ людей 440.

Исакова, Анна Сав. д., подполковница, вдова.—По Ногайской, въ с. Сокурахъ 13, въ д. Бутыряхъ 43, въ Богородскомъ, Танцеевѣ т. 16; въ с. Знаменскомъ, Волосниковѣ т. 17; въ с. Богоявленскомъ, Майна т. 14; въ с. Новотроицкомъ 74; въ с. Новотроицкомъ Юсупкино т. 18.—(Всего 195 д.)

Исаевъ, Павелъ, прапорщикъ.—По Ногайской, въ с. Новиковѣ 41.

К.

Кавровской, Николай Степ. с., комиссаръ Главной дворцовой канцеляріи въ отставкѣ.—Въ Казани 2.

Каваре(н)мовъ, Василій, секретарь.—По Галицкой, въ д. Игнатьевой 32.

300. Кад(и)мыковъ, Иванъ, капитанъ.—По Зурейской, въ Шешинскомъ фельдшанцѣ 5.

Калиниковъ, Михаилъ, прапорщикъ. Жены его Екатерины Афанасьевой.—По *Новойской*, въ с. Архангельскомъ, Кременки т. 1.

Калужина, Фетинья Вас. д., вдова секретарша.—По *Новойской*, въ д. Верхнихъ Девалезеряхъ 24.—За оныхъ платитъ деньги секретарь Василій Зидѣкинъ.

Камашева, Авдотья Яков. д., подьяческая жена, вдова.—По *Арской*, въ д. Камашевъ, Ключи т. 7.

Камашевъ, Ив. Вас. с., коллежской регистраторъ.—По *Арской*, въ д. Атанговъ, Маннимствъ т., 20.

Камашевъ, Иванъ Сем. с., канцеляристъ.—По *Арской*, въ д. Камашевъ, Ключи т. 4.

Камашевъ, Федоръ Ильинъ с., канцеляристъ.—По *Арской*, въ д. Кашметевъ, Ключи т. 11.—По *Новойской*, въ д. Нижнихъ Девалезеряхъ 12. (Всего 3).

Камоновъ, Иванъ Вас. с., поручикъ.—По *Новойской*, въ с. Жедлевскѣ 5. По *Зюрейской*, въ с. Большихъ Камляхъ 1. (Всего 6).

Камоновъ, Петръ Григ. с., купецъ Каванскій.—Въ *Казани* 17.

Карачевъ, Иванъ Алексѣевъ с., капитанармусъ.—По *Новойской*, въ с. Волосниковскѣ 3.

310. **Карачевъ, Федоръ Матв. с.**, прапорщикъ.—Въ томъ же селѣ 2.

Карашевъ, Иванъ Тимоѣевъ с., солдатъ.—По *Новойской*, въ с. Боговаленскомъ, Майна т. 6; въ Матвѣевскѣ 11. (Всего 17).

Карачевъ, Иванъ Яков. с., кол. ассес.—По *Новойской*, въ с. Волосниковскѣ 5.—Да за женою его Александрою Ивановою доч., въ т. же селѣ 7. (Всего 12).

Карновъ, Михаилъ Ив. с., Каванскихъ батальоновъ вахмистръ.—По *Новойской*, въ с. Архангельскомъ, Кременки т. 7.

Карташевъ, Иванъ, генералъ-майоръ.—По *Аланской*, Кокшайской волости, въ д. Майнѣ Акатовой 33.

Каршинъ, Тимоѣевъ, прапорщикъ отставной.—Въ *Казани* 1.

Кафтыревъ, Иванъ, подпоручикъ.—По *Новойской*, въ с. Воскресенскомъ, Чердакам т. 17.

Кашеева, Лукерья, помѣщица.—По *Новойской*, въ с. Никольскомъ, Средняя Майна т. 4.

Корейтовъ, Степанъ, майоръ.—По *Новойской*, въ с. Озеркахъ 3.

Кудинъ, Николай, капитанъ.—По *Новойской*, въ с. Кременкахъ 3.

320. **Кирьева (Кирѣева), Варв. Ив. д.**, надворнаго совѣтника Ивана Киреева супруга.—По *Зюрейской*, въ д. Пимеряхъ (Бимеряхъ) 28.

Киселевъ, Андрей, премьеръ-майоръ.—По *Новойской*, въ с. Рождественскомъ, Майна т. 17.

Киселевы, Григорій да Игнатій, недоросли.—По *Новойской*, въ с. Благовѣщенскомъ, Кавман т. 126; въ д. Ижбулатковой 43; въ селѣ Камляхъ 12; въ д. Верхней Майнѣ 45. (Всего 225).

Климантовъ, Степанъ Мих. с., тит. сов. въ отставкѣ.—Въ *Казани* 11.—По *Зюрейской*, въ починокъ Шигалевскомъ 38. (Всего 39).

Кобелевъ, Иванъ Ив. с., купецъ Каванскій.—Въ *Казани* 5.

Кобелевъ, Иванъ Петр. с., купецъ Каванскій.—По *Арской*, въ д. Исломовой 6.

Кобыль(в)нъ, Афонасій, помѣщикъ.—По *Аланской*, въ починокъ Безводномъ, Дубовое поле т., 18. Дочери его родной малолѣтней.

Бозляниновъ, Из. Мих. с., капитанъ отставной.—По *Зюрейской*, въ д. Агрячь 34.

Бозовниковъ, Никита, полковникъ.—По *Ногайской*, въ с. Воскресенскомъ, Чердаклы т. 12.

Бозбетской (Колбецкія), Никол. Из. с., вахмистръ.—По *Ногайской*, въ с. Волосниковокъ 16.

330. Колодничевъ, Михаилъ Никит. с., дворянинъ.—По *Ногайской*, въ с. Помрякинъ 4.

Болокольковъ, Алексѣй Петр. с., прапорщикъ въ отставкѣ.—По *Ногайской*, въ д. Нижнихъ Девлеверяхъ, Хвостово т. 11.

Болоше(н)иъ, Алексѣй, юстицъ-коллегии ассесоръ.—По *Зюрейской* въ с. Рождественскомъ, Инваръ т. 69. Да жены его Натальи Петровой дочери 10. (Всего 78).

Болчу(ур)инъ, Иванъ, служилый старокрещенъ.—По *Ногайской*, въ новопоселенной деревнѣ Иванасовой, Колчурино т., что въ вершинѣ рѣчки Кавилки 8.

Болчуурини, Григорій да Игватій Афонасевы дѣти, старокрещены изъ муръзъ.—По *Ногайской*, въ д. Термерѣ, Колчурино т. 1.

Болчу(ур)инъ, Иванъ меньшей Спирид. с., старокрещенъ изъ муръзъ.—Въ томъ же селѣ 4.

Болчу(ур)инъ, Иванъ, старокрещенъ изъ муръзъ.—Въ томъ же селѣ 5.

Бонарова, Екатерина Из. д., вдова, купецкая жена.—Въ *Казани* 2.

Боничевъ, Леонасій, капракъ.—По *Ногайской*, въ с. Кременкахъ 3.

Боничевъ, Иванъ, вахмистръ.—Въ томъ же селѣ 1.

340. Бонитовъ, Андрей Спирид. с., адъютантъ.—По *Ногайской*, въ с. Ар-

хангельскомъ, Юркули т. 2, въ с. Жуковъ 7. (Всего 9).

Бонитовъ, Никита Спиридоновъ с., капитанъ. По *Ногайской*, въ с. Никольскомъ, Жуково т. 14.

Бороз(ь)кова, Анна Григ. д., вдова, подъяческая жена.—Въ *Казани* 2.

Боробова, Екатерина, майорша.—По *Ногайской*, въ с. Архангельскомъ Оверки т. 56; въ с. Оверкахъ Самсонова 7. (Всего 63).

Босливицовъ (Костливицы), Абрамъ Назарьевъ с., прапорщикъ.—По *Ногайской*, въ д. Шмелевкѣ 20.

Бочетова, Дарья Вас., дочь дѣйствительнаго статскаго совѣтника и оберъ-полицейстера Дмитрія Ивановича (Бочетова) супруга. По *Ногайской*, въ с. Никольскомъ (не обознач. количество душъ) въ д. Шентагѣ, Березовка т. 2. Оныя во владѣніи за Николаемъ Скрипичинымъ.

Бравковъ, Алексѣй, поручикъ.—По *Ногайской*, въ д. Тугелбасовой 41. въ с. Гусихъ 114. (Всего 155).

Бранской, Федоръ, лекаръ Казанск. адмиралт. госпиталя.—въ *Казани* 1.

Бранвина, Афросинья Лукьянова д., вдова.—По *Ногайской*, въ д. Нижнихъ Девлеверяхъ 15.

Бречетниковъ, Петръ Никит. с., бригадиръ.—По *Зюрейской*, въ с. Рождественскомъ, Инваръ т. 195.

350. Бротковъ, Степ. Егор. с., майоръ въ отставкѣ.—По *Ногайской*, въ с. Архангельскомъ, Юркули т. 120; да по купчей отъ Рахманова въ с. Архангельскомъ, Оверки т. 109. (Всего 229).

Брынова, Федосья Никит. дочь, сержантская жена.—По *Ногайской*, въ с. Никольскомъ, Жудотино т. 6; въ д. Сосновкѣ 6. (Всего 12).

Бриже(н)иъ, Иванъ Фед. с., капитанъ.—По *Ногайской*, въ с. Макла-

шевскѣ, Утка т. 3; да переведенныхъ изъ Костромскаго уѣзда, 3. (Всего 6).

Брюковъ, Александръ, купецъ Казанскій—Въ Казани 1.

Брюковъ, Петръ, купецъ Казанскій—Въ Казани 3.

Бубляцкой, Филиппъ, камиганъ.—По Зюрейской, въ новопоселенной д. Мешѣ 22.

Бугушевъ, князь Федоръ, курьеръ.—По Ногайской, въ с. Верхней Майнѣ 30.

Будрякова, Авдотья, помѣщица.—По Ногайской, въ с. Железскѣ 6.

Будряцовъ, Иванъ Павловичъ, статской совѣтникъ и Казанской губернии губернаторской товарищъ.—По Зюрейской, въ с. Богородскомъ, что было Нижняя, 22; въ томъ же селѣ 11. (Всего 33).

Будряцовъ, Нефедъ Никитичъ, генер.-майоръ въ отставкѣ.—По Лазанской, въ с. Каймарахъ 451; въ с. Воснесенскомъ, Аля т. 171; въ д. Шумахахъ 108; въ д. Атамыштахъ 111. (Всего 841 д.).

360. Будряцовъ, Яковъ Яковлевъ с., поручикъ въ отставкѣ.—По Ногайской, въ с. Рождественскомъ, Шуранъ т. 53; въ д. Сорочихъ Горахъ 46, въ с. Троицкомъ, Полянки т., 53; въ д. Дертоляхъ 9, въ с. Красномъ Яру 91, въ д. Бутасовкѣ 66.—По Зюрейской, въ с. Карамышевѣ, Уланово т., 9. (Всего 327).

Бузина, Екатерина, дворянская жена, вдова.—По Ногайской, въ д. Страховой 7.

Бузалоевъ, Василій, прапорщикъ.—По Ногайской, въ с. Воскресенскомъ, Гусиха т. 5.

Будашевъ, Василій, тнт. сов.—По Ногайской, (деревня не обвнечена) 2.

Бурее(в)дова, Авдотья, подполковница, вдова.—По Ногайской, въ с. Дмитриевскомъ, Помряскино т. 25.

Бурее(в)довъ, Григорій Сем. с. прапорщикъ.—По Ногайской, въ д. Халанцевкѣ 17.

Бурее(в)довъ, Дмитрій Сем, сержантъ.—По Ногайской, въ д. Колонескѣ (?) 2.

Бурее(в)довъ, Тимосей Иа. с., прапорщикъ.—По Ногайской, въ с. Покровскомъ, Суходоль т. 8. За женою его въ томъ же селѣ 5. (Всего 13).

Бутузовъ, Иванъ Фед. с., капитанъ.—По Ногайской, въ с. Матвѣевскѣ 15.

Бутузовъ, Федоръ, поручикъ.—Въ томъ же селѣ 13.

370. Бухарской, Николай, подпоручикъ.—По Ногайской, въ с. Архангельскомъ, Оверки т., 11.

Л.

Лабухина, Авдотья Ив. д., капитанша.—По Ногайской, въ с. Матвѣевскѣ 1.

Лабухина, Марья Яков. д., подпрапорщица, Петра Лабухина жена.—По Ногайской, въ с. Покровскомъ, Железска т., 10.

Лазы(а)рева, Федосья Дмитр. д., подполковница, вдова.—По Зюрейской, въ д. Шуранѣ, Мазино т., 21.

Лазаревы Иванъ, Петръ Степанъ, Семень и Павелъ Гавриловичъ дѣти.—По Арской, въ с. Богородскомъ, Билорн (Бирюли) т., за Иваномъ 11; его-жъ переведенные изъ Исецкой провинции 8. За Петромъ 16. За Степаномъ 16. За Семеномъ 15. За Павломъ 16. (Всего по Арской 82).—По Зюрейской, въ д. Кадряковой 19.

Лазы(а)ревъ, Петръ Акифиевъ с., прапорщикъ.—По Ногайской, въ с. Богородскомъ, что б. деревня Язковца, Брегадиршина т., 133.

Лазы(а)ревъ, Романъ Гавр. с., артиллер. поручикъ.—По Арской, въ с. Билюряхъ (Бирюляхъ) 60; въ Малыхъ Естачахъ 5.—По Ногайской, въ д. Камкиной 19. Жены его Анны Михайловны дочери 84 (Всего 168).

Лавшинской, Федоръ, одноволецъ.—По Ногайской, въ с. Матвѣвкѣ 1.

Лебедевъ, Василій Кирил. с., кол. ассес. Въ Казани, 5.

Левашева, Наталья; у нея сынъ Левашевъ, Сергій Яковлевъ, капитанъ въ отставкѣ.—По Ногайской въ д. Степановкѣ 30, въ д. Ташкирментъ 52, въ с. Новопоселенномъ, Корноухово т., 76; да матери его: 38.—По Арской, въ с. Богородскомъ, Шаши т., 97; да матери его въ томъ же селѣ 38, при мельницѣ Лебяжьей 19.—По Алашской, въ д. Черкасовѣ, Глухово т., 67. Показанные отцовскіе его Левашева крестьяне обще съ сестрами его Анною, Марьею и Елизаветою. Всего (417).

380. Левашевъ, Василій, сержантъ.—По Ногайской въ с. Кременкахъ 1.

Леонтьева, Степанида Павл. д., капитанша.—По Зюрейской, въ дер. Ларнѣ 4.

Ле(ш)твинова, Марья Ив. д., капитанша, вдова.—По Ногайской въ с. Покровскомъ, Новиковка т. 75; отписанья въ казенное вѣдомство.—По Арской въ с. Сергѣевскомъ, Сунгурово т., 10.—По Арской, въ д. Красной 6. Всего отписанныхъ 16.

Литвинова, Надежда, капитанша.—По Ногайской, въ с. Покровскомъ, Новиковка т., 55; оные отписаны на Ея Императорское Величество; ея-же Надежда въ томъ же селѣ 31, изъ оныхъ исключительно за коллежскаго ассесора Еремѣева по Арской дорогѣ 1 душа.

Литвиновы, Терентій и Аврамъ—поручики; Яковъ—прапорщикъ.—По Зюрейской, въ д. Кудашевой 8.

Лихачевы, Николай да Александръ Логиновы дѣти; первый фурьеръ, другой—солдатъ.—По Ногайской, въ д. Шелангѣ за Николаемъ 159, въ с. Дмитріевскомъ, Байтеряково т., за Николаемъ же 163, въ с. Никольскомъ Полянки т., за Александромъ 214. (Всего 536).

Лобанова, Анна Ив. д., капитанша, вдова.—По Зюрейской, въ д. Лобановой, что по рѣчкѣ Черемховой, 6.

Лон(б)ковъ, Дмитрій, кол. советн.—По Ногайской, въ с. Боговлевскомъ, Майма т., 13.

Логинновъ, Логинъ Логинновъ с. Каванской купецъ.—Въ Казани 7.

Лонатиша, Степанида Алексѣева д., поручица, вдова.—По Ногайской, въ д. Студенцѣ 13.

390. Лоховъ, Дмитрій Тихон., Каванской губ. канцел. канцеляристъ.—По Ногайской, въ с. Чердаклахъ 17; въ Казани 1. (Всего 18).

Лоховъ, Тихонъ Григ. с., кол. регистр. въ отставкѣ; въ томъ же селѣ 28.

Лузинъ, Иванъ Дмитр. с., Каванской губернской роты капитанъ. Въ Казани 2. За одну душу платитъ подушныя деньги сержантъ Никифоръ Шитовъ.

Лукина, Анна Дмитр. д., майорша.—По Ногайской, въ д. Комаровкѣ 31.—По Зюрейской, въ с. Покровскомъ, Большая Елань т., 41. (Всего 72).

Лукошковъ, Иванъ Григ. с., секундъ—майоръ въ отставкѣ.—По Зюрейской, въ д. Малой Нурнѣ 3.—По Арской, въ с. Покровскомъ, Гойба т., 30; въ с. Никольскомъ, Лебяжье т., 10. (Всего 43).

Лукинъ, Анисимъ, кол. ассес.—По Ногайской, въ с. Полярскинѣ 10.

Лукинъ, Аонасій Алексѣевъ с.,
маиоръ въ отставкѣ.—По *Зюрейской*,
въ д. Карашевой 14.

Лукинъ, Прохоръ, капитанъ —По
Ногайской, въ с. Железакѣ 1.

Лукиановъ, Борисъ, кол. ассес.—
По *Ногайской*, въ с. Средней Майнѣ
18.

Лукиандицъ, Алексѣй, сержантъ.—
По *Ногайской*, въ с. Чердыклахъ 35.

400. Лутская, Анна Анд. д., отецъ
ся секундъ-майоръ.—По *Ногайской*, въ
Средней Майнѣ 8; доставшихся отъ
капитана Василія Лутскова 4.
(Всего 12).

Лутской, Никита, капралъ.— По
Ногайской, въ с. Рождественскомъ,
Верхняя Майна т., 2.

Лыковъ, Василій Артемьевъ
с., капитанъ —По *Ногайской*, въ д.
Муслимовой 19.

Л(ь)вовъ, Петръ, дворянинъ —По
Ногайской, въ д. Колчугахъ 7.

Л(ь)вовъ, Сергѣй, прапорщикъ
отставной.—По *Ногайской*, въ д. Ту-
луштѣ 25.

Л(ь)вовъ, Фаддей Вас. с., капи-
танъ.—По *Ногайской*, въ д. Колчу-
гахъ 10.

Львинцовъ, Иванъ, прапорщикъ.
—По *Ногайской*, въ д. Нижнихъ Де-
везеряхъ 8.

Люткивъ, Иванъ Фед. с., брига-
диръ въ отставкѣ.—По *Ногайской*, въ
с. Спасскомъ, Кулаево т., 302.—По
Алашской, въ д. Шигаевѣ, Ковали т.,
83. (Всего 385).

Лиховичъ, Яковъ, секундъ-май-
оръ въ отставкѣ.—По *Зюрейской*, въ
д. Малой Алексеевой 10.

Лиховъ, Григорій, моручикъ.—По
Ногайской, въ с. Помирскинѣ 9.

М.

410. Маевская, Авдотья, драгунская
жена.—По *Зюрейской*, въ д. Нагашевѣ 3.

Макарова, Марфа, капитанша
вдова.—По *Зюрейской*, въ с. Богород-
скомъ, Нижняя 1-я т., 8; въ д.
Явасалѣ, Кокушкино т., 6. (Всего 14)

Макаровъ, Иванъ Дм. с., майоръ
—По *Ногайской*, въ с. Покровскомъ
Тагашево т., 37. Да жены его На-
дежды Александровой дочери во ономъ
же селѣ 164.—По *Зюрейской*, въ д. Неяло-
вѣ, починкѣ Малые Кадмаи т., 114
(Всего 315).

Маклашевой, Степанъ, одно-
дворецъ.—По *Ногайской*, въ с. Черды-
клахъ 5.

Максимовъ, Петръ, капралъ.—По
Ногайской, въ деревнѣ Майнѣ 5.

Максимовъ, Петръ Васильевъ,
прапорщикъ. Въ деревнѣ Четырехъ
Дворахъ причисленныхъ 11.

Макуловъ, Яковъ, кол. ассес.—Въ
Казани 6.

Малаховъ, Аонасій, бригадиръ
—По *Ногайской*, въ д. Мамыковѣ 23
Вновь причисленныхъ изъ приведен-
ныхъ Арзамасскаго уѣзда изъ деревни
Ничаловой 17. (Всего 40).

Малеровъ, Андрей, секундъ-май-
оръ.—По *Ногайской*, въ с. Кремен-
кахъ 5.

Манаковъ, Юсифъ, старокрестенъ
изъ муръ.—По *Ногайской*, въ д. Вер-
хнихъ Козылахъ 4.

420. Манаковы, Аонасій да Петръ
старокрестенъ изъ муръ служилыхъ
—По *Ногайской*, въ д. Блочкилахъ
Баранъ т., 3.

Манаковы, Василий, Степанъ и Егоръ, старокрещены.—Въ той же деревнѣ 1.

Маматовъ, Иванъ Тих. с., прапорщикъ.—По *Алашской*, въ починкѣ Ангильдеевскомъ, Маматово т., 36.

Маматовъ, Михаилъ Львовъ с., подпоручикъ. Въ той же деревнѣ 13.

Маматовы, Наталья, Анисья и Анна Александровы дочери подполковника.—По *Ногайской*, въ д. Читакскъ 2; въ с-цѣ Якименихъ, Маматово т., 48. Всего 50.

Маслова, Акулина Гавр. д., поручица, вдова.—По *Ногайской*, въ д. Четырцахъ 64.

Масловъ, Александръ, поручикъ, въ той же деревнѣ 71.

Матюшнина, Авдотья, прапорщица.—По *Зюрейской*, въ д. Средней 35.

Матюшнина, Акулина, вдова.—По *Зюрейской*, въ с. Богородскомъ, что была дер. Средняя, 39.

Матюшнина, Анна, майорша.—По *Ногайской*, въ с. Озеркахъ 3.

430. **Матюшнина, Варвара Матв., прапорщица.**—По *Ногайской*, въ с. Матвѣвскѣ 19; во ономъ же селѣ причисленныхъ отъ капитана Баскаковой 3; въ с. Шмелевскѣ причисленныхъ же отъ Дмитрополевой 3. (Всего 25).

Матюшнина, Надежда Семенова д., капитанша, Гаврилы Матюшнина жена, нинѣ въ замужествѣ за Львомъ Аристовымъ.—По *Зюрейской*, въ д. Шемякиной 35; въ с. Покровскомъ, Тклячи т., 117. Всего 152.

Матюшнина, Пелагея Гавр. д., сержантская жена.—По *Ногайской*, въ с. Похрянскѣ 28, въ томъ числѣ отписныхъ 4.

Матюшнина, Оска Петр. д., капитанша.—По *Ногайской*, въ д. Гурьевскѣ 44.—По *Зюрейской*, въ починкѣ Шигахскѣ 8. Всего 52.

Матюшнина, Софья, генеральша, вдова.—По *Ногайской*, въ с. Чердылахъ 6.

Мельгуновъ, Алексѣй Вас с., тит. сов. въ отставкѣ.—По *Алашской*: въ с. Богородскомъ, Касиково т., 222.—По *Зюрейской*: въ с. Покровскомъ, Большая Елани т., 13, въ д. Новоселкахъ 61, въ д. Пимеряхъ (Бимерь) 62.—По *Ногайской*, въ с. Богородскомъ, Баяково т. 169; въ д. Гурьевскѣ, Пановка 69; въ д. Луговой 1, въ д. Березовкѣ 2, въ с. Богородскомъ, Ураха т. 40, въ с. Рождественскомъ, Шуранъ т. 1, въ с. Сергѣевскомъ, Курнали т. 5, въ д. Енгиреевой пустоши 4. Всего 649.

Мел(ь)гуновъ, Михаилъ Вас с., лейбъ-гвардіи поручикъ въ отставкѣ.—По *Ногайской*, въ с. Рождественскомъ, Шуранъ т., 143, въ с. Урахѣ 2, въ с. Жукотинѣ 75, въ д. Березовкѣ что на Субичьяхъ горахъ 26, въ д. Сосновкѣ 40, въ д. Луговой 26, въ с. Никольскомъ, Балахчино т., 197, въ с. Курнеляхъ 77, въ с. Баяковѣ 9, въ д. Шенталѣ 13.—По *Зюрейской*, въ с. Большой Елани 34, въ д. Новоселкѣ 27.—По *Галицкой*, въ д. Кукморахъ Чидреева пустошь 29. Да жены его Мельгунова Анны Феропонтовой дочери:—По *Ногайской*, въ с. Рождественскомъ, Сумароково т., 127. По *Зюрейской*, въ д. Нагашевѣ 42. Всего 867.

Мел(ь)гуновъ, Николай Вас с., лейбъ-гвардіи капитанъ-поручикъ въ отставкѣ.—По *Ногайской*, въ с. Богородскомъ, Баяково т., 164, въ с. Рождественскомъ, Шуранъ т., 3, въ с. Богородскомъ, Ураха т., 31, въ новосельной деревнѣ Сомновкѣ 1, въ с. Сергѣевскомъ что была д. Курнали 3, въ д. Гурьевскѣ 4.—По *Зюрейской*, въ с. Большой Елани 70, въ д. Новоселкѣ 10, въ д. Пановкѣ, Шигаки т., 4, въ Салманыхъ переселенныхъ изъ Саранскаго уѣзда 185, Всего 475.

Мерлинъ, Зотъ, дворянинъ.—По *Ногайской*, въ с. Матвѣвскѣ 8.

Мертвицкой, Фелоръ, капитанъ.—По *Зюрейской*, въ пригородѣ Занискомъ 1.

440. Жехалчуковъ, Яковъ, капралъ.— По *Нотайской*, въ с. Рождественскомъ, Майна т., 1.

Жукулина, Степанида Дмитр. д., полковница.— По *Нотайской*, въ д. Комаровкѣ 44, въ с. Рождественскомъ, Аскино т., 14. Всего 58.

Жукулина, Степанида Петр. д., подпоручица. Степановская жена.— По *Нотайской*, въ д. Кураловѣ Городиштѣ 23.

Жукулинъ, Митрофанъ Мих. с., солдатъ.— По *Нотайской*, въ д. Столбуновкѣ 16.

Жуленитъ, Федоръ Демир. с., канцеляристъ. Въ *Казани* 1.

Жиллеръ, Александръ Ин., генералъ-майоръ.— По *Нотайской*, въ с. Боголюбенскомъ, Майна т., 38.

Жиллеръ, Андрей, капитанъ въ отставкѣ. По *Зюрейской*, въ пригородѣ Новомешинскомъ 2.

Жиллеръ, Никита, секундъ-майоръ.— По *Нотайской*, въ д. Кармачахъ 2.

Жилковичъ, Иванъ, поручикъ.— По *Зюрейской*, въ д. Алесвой 48, въ той же деревнѣ 12 (Всего 60).

Жил(ь)ковичъ, Сергій, кол. ассесоръ.— По *Зюрейской*, въ д. Алесвой 12.

450. Жидославской, Левъ, капитанъ. Жены его Анны Михайловой.— По *Нотайской*, въ с. Кременкахъ 15.

Жинеева, Степанида, прапорщица, вдова.— По *Зюрейской*, въ пригородѣ Новомешинскомъ 1.

Жинеевъ, Дмитрій Никит. с., капитанъ.— По *Нотайской*, за женою его въ с. Сокурахъ 7+2; въ д. Канпахъ, за нимъ 2, за женою 4. Всего 15.

Жиранинъ, Федоръ Алексѣевъ с., Казанской губ. канцелярш канцеляристъ.— Въ *Казани* 2.

Житковъ, Егоръ, вахмистръ.— По *Нотайской*, въ с. Средней Майнѣ 11.

Жихеевъ, Андрей, подполковникъ.— По *Галицкой*, въ деревнѣ Роскатѣ 26.

Жихайловъ, Василій Ин. с., Казанскій купецъ.— Въ *Казани* 2.

Жогутовъ, Алексѣй, подпоручикъ.— Въ *Казани* 3.

Жошарова, Екатерина, майорша.— По *Зюрейской*, въ д. Дыровкѣ, Кадкино т (?) 18.

Жоковъ, Петръ Леонтьевъ с., поручикъ.— По *Нотайской*, въ д. Верхнихъ Девлесеряхъ 43; въ д. Гремячей 8. Да жены его Татьяны Кузьминой дочери въ д. Березовкѣ, что на Субличнхъ горахъ 8. Всего 58.

460. Жоковъ, Андрей, секундъ-майоръ.— Жены его Дарьи Гавриловой по отцу Лаваревой, въ д. Кадряковѣ 8.

Жолоствовъ, Левъ Ин. с., секундъ-майоръ въ отставкѣ.— По *Нотайской*, въ Юркуляхъ 9, въ с. Михайловскомъ, Щербеть т., 358, въ д. Красной Слободѣ 102, въ с. Никольскомъ, что на Беаднѣ 324, въ д. Кураловѣ Городиштѣ 197, въ с. Рождественскомъ, Три Озера т., 283. Всего 1273 д.

Жолчановъ, Евграфъ, квартирмейстеръ.— По *Зюрейской*, въ д. Андреевкѣ 8.

Жолчановъ, Петръ Вас. с., секундъ-майоръ.— По *Нотайской*, въ с. Гусихѣ 6; въ с. Архангельскомъ, Озерки т., 8. Всего 14.

Жосквинъ, Алексѣй, гитенъ-фервальтеръ.— По *Арской*, въ д. Исламовой 2.

Жоскотинъ, Григорій, поручикъ въ отставкѣ.— По *Зюрейской*, въ д. Карамитъ, Уланово т., 11.

Москотинцовъ, Иванъ Ив. с., прапорщикъ въ отставкѣ. Въ той же деревнѣ 5.

Москотинцовъ, Михаилъ, квартирмейстеръ Моск. карабинери полка. — По *Арской*, въ с. Богородскомъ, Бирюля тожъ 11.

Мосоловъ, Петръ, гардемарины. — По *Натайской*, въ с. Чердаклахъ 4.

Мотовиловъ, Василий Петр. с., секундъ-майоръ въ отставкѣ. — По *Натайской*, въ д. Шмелевкѣ 36. Да жены его въ той же дер. Шмелевкѣ 11. (Всего 47).

470. **Мошарова, Марья** Эол. д., премьеръ-майорская жена. — По *Зюрейской*, въ с. Богородскомъ, Турменево-городе т., 13.

Мошинской, Феодоръ, вахмистръ. — По *Натайской*, въ д. Тохталъ 7.

Мунгаловъ, Тимофей, казанскій купецъ. — Въ *Казани* 4.

Мурзинъ, Алексѣй Вас. с., помѣщикъ. — По *Натайской*, въ д. Студенцѣ 20.

Мурзинъ, Василий Вас. с., отставной регистраторъ. — По *Зюрейской*, въ д. Мурзинѣ 44.

Мусинъ-Пушкинъ, Агей Борис. с. (деревня и число душъ не обозначены).

Мустафинъ, князь Иванъ, подпоручикъ. — По *Натайской*, въ с. Воскресенскомъ, Гусия т., 92.

Мячкова, Анастасія Данил. д., прапорщица. — По *Натайской*, въ д. Шмелевкѣ 5, да причисленныхъ за нею изъ Владимірскаго уѣзда 23. (Всего 28).

Мячкова, Ульяна Ив. д., майорша. — По *Натайской*, въ д. Шмелевкѣ 15.

Мяшковъ, Андрей Григ. с., майоръ. — По *Натайской*, въ Матвѣевкѣ 9.

Н.

480. **Нагаткина, Марья** Никол. д., майорша, Ивановская жена. — По *Натайской*, въ с. Благовѣщенскомъ, Казыла т., 16.

Нагаткина, Татьяна, помѣщица. — По *Натайской*, въ с. Покровскомъ, Новиковка т., 11.

Нагаткинъ, Борисъ, квартирмейстеръ. — По *Натайской* въ с. Оверкахъ 11.

Нагашевъ, Алексѣй, прапорщикъ. — По *Натайской*, въ с. Средней Майнѣ 9.

Назаровъ, князь Гавриилъ, полковникъ. — По *Натайской*, въ с. Новиковкѣ 38.

Назарьева, Ольга, дѣвица. — По *Натайской*, въ новопоселенной д. Мурасѣ 43.

Назарьева, Пелагея, ассесорская жена. — По *Натайской*, въ с. Шмелевкѣ 2, въ с. Матвѣевкѣ 11 (Всего 13).

Нармоцкая, Дарья, прапорщица, вдова. — По *Зюрейской*, въ с. Большихъ Кадмлахъ 16.

Нармоцкая, Наталья, дѣвица. — По *Зюрейской*, въ д. Средней I-ѣ 9.

Нармоцкая, Прасковья. — По *Натайской*, въ д. Бахтеяръ, Брюхово т., 20.

490 **Нармоцкая, Прасковья** Андр. д., поручица, Григорьевская жена. — По *Натайской*, въ д. Читахъ 17.

Нармоцкой, Алексѣй, поручикъ, въ той же деревнѣ 14.

Нармоцкой, Андрей Петр. с., капитанъ въ отставкѣ. — По *Натайской*,

въ с. Богородскомъ, Астраханка т., 211; въ с. Рождественскомъ, Шуранъ т., 197. въ д. Сорочихъ Горахъ 72, въ д. Обуховъ, Салтыки т., 85, въ д. Карташинъ 40. въ с. Богородскомъ, Красное Поле т., 307, въ д. Улемъ, Нармоцкое т., 114. — По Алашской, въ д. Тагашевой 67. Всего 1093.

Нармоцкой, Анясимъ, вахмистръ въ отставкѣ. — По *Зюрейской*, въ Ена-салахъ Кошкино 12; въ с. Кадмылахъ 16. Всего 28.

Нармоцкой, Василии, сержантъ. — По *Ногайской*, въ д. Читакахъ 10.

Нармоцкой, Гаврила, гимназистъ. (Каванской гимназии). — По *Зюрейской*, въ с. Спасскомъ, Ачи т., 33

Нармоцкой, Дмитрій, капитанъ. — Въ томъ же селѣ 10.

Нармоцкой, Матвѣй Андр. с., подполковникъ. — По *Ногайской*, въ с. Троицкомъ, Железкѣ т., 26. — По *Зюрейской*, въ д. новопоселенной Нармоцкой, Верхне Кадмыли т., 30, въ д. новопоселенной Красной Горкѣ 23; да купленныхъ у адъютанта Даниила Аристова въ д. Юнусовой 11. Всего 90.

Нармоцкой, Степанъ, сержантъ — По *Ногайской*, въ д. Читакахъ 38. Да женою его, Татьяны Гавриловой дочери, въ д. Городскѣ, Кавыли т. 19. (Всего 57).

Нармоцкой, Θεодоръ, вахмистръ. — По *Ногайской*, въ д. Читакахъ 16.

500. Нарышкина, Прасковья, помѣщица, вдова. — По *Алашской*, Исмаришской волости, въ починкѣ Ятмановъ 28.

Наумова, Анна, капитанша. — По *Ногайской*, въ с. Помрякинѣ 34.

Наумова, Екатерина Петр. д., поручица, вдова. — По *Ногайской*, въ с. Богородскомъ, Чемерцы т., 51, въ д. Дертылахъ, Чемодурово т., 56, въ д. Брынкѣ 46, въ д. Арышхадѣ 24,

въ с. Никольскомъ, Ачи т., 61, въ с. Никольскомъ, Жуково т., 92, въ томъ же селѣ 18. — По *Ногайской*, въ с. Новиковъ 3, въ с. Новотроицкомъ 35, въ д. Ахтачахъ, Садимво т., 37. — По *Зюрейской*, въ д. Челпановой 17, въ д. Бинѣ 35, въ с. Новоспаскомъ, Нижняя Серда т., 31. — По *Арской*, въ д. Искя-Каванъ, Князь Камасво т., 43, въ д. Чулпановой 11. Всего 360.

Невел(ь)ской, Андрей, прапорщикъ. — По *Ногайской*, въ д. Андреевой, Урсеково т., 11.

Невел(ь)ской, Петръ Θεод. с., капитанъ. — По *Ногайской*, въ с. Рождественскомъ, Майна т., 80.

Недошевинъ, Никифоръ, вахмистръ. — По *Ногайской*, въ с. Бого-лявскомъ, Майна т., 1.

Нея(с)лова, Марья Осип. д., коллежскаго совѣтника Васильевская жена, вдова. — По *Ногайской*, въ д. Коюкахъ въ с. Рождественскомъ, Три Озера т., 50. — По *Ногайской*, въ с. Богородскомъ, Чемерцы т., 60. — По *Зюрейской*, въ с. Спасскомъ, Ачи т., 11. — По *Арской*, въ с. Чуринѣ 97, въ с. Иверскомъ, Бѣлянкино т., 17. — По городу *Казани* 5. Всего 340.

Нееловъ, Алексѣй Вас. с., тит. сов. — По *Ногайской*, въ д. Вовсахъ 126. — По *Галицкой*, въ д. Городищѣ 22. Всего 148.

Нееловъ, Иванъ, тит. сов. — По *Ногайской*, въ д. Шмелевкѣ 17.

Некрасова, Матрена Меркулова д., вахмистерская жена, вдова. — По *Ногайской*, въ д. Челмакъ, Стрюково т., 47.

510. Нератовъ, Александръ, Каванскаго адмиралтейства подмастерье — Въ *Казани* 1.

Нероновъ, Михайла, майоръ. — По *Ногайской*, въ д. Страховкѣ 10.

Несовицкой, Иванъ, поручикъ. — По *Ногайской*, въ д. Старого Керемета 24.

Неустроевъ, Гаврила, подпоручикъ.—По Ногайской, въ новопоселенномъ починкѣ за рѣкою Поточиною промепсъ Майны, Полянка т. 1.

Никитинъ, Иванъ, Каванскаго адмиралтейства карабельный подмастерье. Въ Казани 3.

Никитниковъ, Иванъ, конторы новокрещенскихъ дѣлъ секретарь, въ Казани 2.

Новикова, Екатерина, майорша.—По Ногайской, въ с. Новиковѣ 27.

Новикова, Екатерина, поручица.—По Ногайской, въ с. Покровскомъ, Жедяевка т. 34.

Новиковъ, Алексѣй, драгунъ.—По Ногайской, въ с. Жедяевкѣ 3.

Новиковъ, Данила, прапорщикъ.—По Ногайской, въ с. Покровскомъ, Новикова т., 14.

520. Носовъ, Василій, Каванскій купецъ. Въ Казани 1.

О.

Оболдуева, Марья Степанова д., дѣйствительнаго статскаго совѣтника, Ивановская жена вдова.—По Ногайской, въ с. Богородскомъ, Масловка т. 106, въ новопоселенной деревнѣ Черешанъ, Крутой Яръ т., 69.—По Арской, въ д. Малыхъ Ястачахъ 7, въ Старомъ Кереметѣ 45. Всего 227.

Оболдуевъ, Иванъ, капитанъ.—По Ногайской, въ с. Кременкахъ 7.

Оболденская, княгиня Авдотья Петрова, дочь кол. совѣтника, князь Максимовская жена.—По Зюрейской, въ селѣтъ Шигалевѣ 29, въ д. Магой Нурмѣ 13. Всего 42.

Обухова, Анна.—По Зюрейской, въ д. Добрамшѣ 133.

Овсяниковъ, Василій Ив. с., толмачъ.—По Дамской, въ д. Большой Сарѣ 5.

Овсяниковъ, Григорій Ив. с., толмачъ, въ той же деревнѣ 6.

Овсяниковъ, Степанъ Ильинъ с., толмачъ, въ той же деревнѣ 4.

Овсяниковъ, Тимофей Ив. с., канцеляристъ.—По Ногайской, въ с. Кременкахъ 2, въ Казани 5. Всего 7.

Огаркова, Афимя Ив... д., капитанша.—По Ногайской, въ д. Макашевкѣ, Утка т., 14.

530. Огарковъ, Иванъ Ермол. с., Каванскаго губернскаго гарнизона.—Въ Казани 1.

Огородниковъ, Сава Ив. с., купецъ Каванскій.—Въ Казани 2.

Одницовъ, Никита, вахмистръ въ отставкѣ.—По Зюрейской, въ д. Малыхъ Кибочахъ, Коваловка т. 28.

Озеровъ, Александръ.—По Зюрейской, въ с. Большихъ Кадмяхъ 4.

Озеровъ, Евграфъ, лейбъ-гвардіи премьеръ-майоръ въ отставкѣ.—По Ногайской, въ д. Раговиной 1.—По Зюрейской; въ с. Большихъ Кадмяхъ 39.—По Арской, въ с. Никольскомъ, Бурецъ т. 391, въ с. Покровскомъ, Красный Ключъ т., 21, въ с. Введенскомъ, Крылаѣ т., 104. Всего 556.

Озеровъ, Иванъ Семен. с., отставной подпоручикъ.—По Зюрейской, въ д. Березовкѣ 21.

Озеровъ, Николай. 105 (Дороги и деревни не обозначено).

Озеровъ, Семенъ, полковникъ.—По Зюрейской, въ с. Большой Елани 24.

Окороковъ, Иванъ, поручикъ.—По Ногайской, въ д. въ новомъ поселкѣ Аделшино т., 22.

Оловяшников, Александра Кириллов, подпоручица.—Въ *Казани* 11.

540. Онучина, Мавра, прапорщица, вдова.—По *Арской*, въ д. Клетняхъ 16, обще съ сыномъ ея недорослемъ Егоромъ Онучинимъ.

Онучина, Наталья, поручица, вдова.—По *Юррейской*, въ д. Порутчицкой, что за рѣкою Сарпалью 18.

Онучинъ, Алексѣй, недоросль.—По *Ногайской*, въ д. Страховкѣ 19.

Онучинъ, Андрей, вхистръ.—По *Арской*, въ д. Клетнѣ 20.

Онучинъ, Прокофій Яковъ с., капитанармусъ, въ той же деревнѣ 12.

Орловъ, графъ Иванъ Григорьевичъ.—По *Ногайской*, въ с. Вознесенскомъ, Урень т. 525, въ с. Кременкахъ 106. Всего 631.

Осокина, Татьяна Никит. д., жена бывшаго Балахонскаго купца съ дѣтьми Игнатіемъ и Николаемъ, вдова.—По *Арской*, въ с. Шверскомъ, Бѣлянкино т., 293.

Осоргинъ, Миксимъ, капрад.—По *Ногайской*, въ д. Макаровкѣ 16.

Осоргинъ, Петръ, поручикъ; въ той же деревнѣ 16.

Останкова, Анна, вдова, майорша.—По *Ногайской*, въ д. Бутлеровкѣ 12.

550. Останкова, Анна, вдова, капитанша, въ д. Шибудатовой 15. (дорога не обозначена).

Останковъ, Егоръ Ив. с., премьер-майоръ въ отставкѣ.—По *Ногайской*, въ д. Шарковѣ 13, въ с. Благовѣщенскомъ, Казмы т. 26, въ с. Левашевѣ 60.—По *Арской*, въ д. Казанбашѣ 14. Да жены его Анни Алексѣевой дочери: въ д. Бутлеровкѣ 12. По городу Казани за нимъ же Остановимъ. Всего 126.

Останковъ, Иванъ, секундъ-майоръ.—По *Ногайской*, въ с. Благовѣщенскомъ, Казмы т. 20.

Ошанинъ, Борисъ, капрадъ.—По *Ногайской*, въ с. Чердакахъ 16.

П.

Пазухина, Арина Яков. д., секундъ-майорская жена.—По *Ногайской*, въ д. Ирайкиной 45, да сверхъ того причислено еще 12. Всего 57.

Пазухинъ, Борисъ, премьер-майоръ.—По *Ногайской*, въ с. Архангельскомъ, Юркули т. 6.

Пазухинъ, Иванъ, мичманъ.—По *Ногайской*, въ с. Кременкахъ 11.

Палицына, Аграфена, майорша.—По *Ногайской*, въ с. Богоявленскомъ, Майна т., 11.

Палицынъ, Григорій Ив. с., премьер-майоръ въ отставкѣ.—По *Ногайской*, въ с. Гусихѣ 5. Причисленныя вдовы 4. Всего 9.

Палицынъ, Иванъ Борис. с., секундъ-майоръ.—По *Ногайской*, въ с. Знаменскомъ, Волосниковка т., 16, въ д. Столбунковѣ 2. Жены его Анни по отцу Зубовой: въ с. Знаменскомъ, Волосниковка т., 65, въ Средней Майнѣ 4. Всего 87.

560. Палицынъ, Максимъ, квартирмейстеръ.—По *Ногайской*, въ с. Рождественскомъ, Матѣвка т., 1.

Палицынъ, Михайла, капитанъ поручикъ.—По *Ногайской*, въ с. Гусихѣ 4.

Палицынъ, Николай, поручикъ.—По *Ногайской*, въ с. Гусихѣ 2.

Пал(ь)чикова, Авдотья, помѣщица, вдова.—По *Ногайской*, въ д. Муллиной 9.

Пал(ь)чиковъ, Анна Вас. д., бригадирша, вдова.—По *Зюрейской*, въ с. Нурмѣ 34.—По *Алатской*, въ с. Никольскомъ, Лебяжье т. 19. Всего 53.

Пал(ь)чикова, Марья Мих. д. майорша, вдова.—По *Зюрейской* въ д. Малой Нурмѣ 3.—По *Арской*, въ д. Иски-Кавани, Князь Камаево т. 16; въ с. Гонбѣ 12; въ д. Урсенѣ, 30.—По *Ногайской*, въ с. Никольскомъ, Жуково тожъ 42.—(Всего 103).

Пал(ь)чиковъ, Иванъ, майоръ въ отставкѣ.—По *Зюрейской*, въ д. Малой Нурмѣ, 10.—По *Арской*, въ с. Покровскомъ, Гонба тожъ, 17; въ с. Никольскомъ, Лебяжье т., 90; въ д. Малыхъ Селепгушахъ 1.—(Всего 118).

Панпизъ, графъ Петръ Ивановичъ, господинъ генералъ аншефъ и разныхъ орденовъ кавалеръ, въ отставкѣ.—По *Ногайской*, въ с. Боговлевскомъ, Майна т., 181; въ с. Грязнукѣ, 72; въ д. Урѣкиной, 16.—По *Арской*, въ д. Ишахъ 41.—(Всего 310).

Панкратовъ, Аврамъ, канцеляристъ, въ Кавани. 1.

Паназитова, Татьяна, въ той же деревнѣ, 2.

370. Паназитовъ, Авоносій, прапорщикъ въ отставкѣ.—По *Арской*, въ д. Сидоровой пустоши, 6.

Паназитовъ, Семень, помѣщикъ, въ той же деревнѣ дочери его Марьи, 6.

Пасмурова, Аксинья, помѣщица.—По *Ногайской*, въ с. Средней Майнѣ, 1.

Пентюховъ, Матвѣй, (азвнїя не обозначено)—Въ Кавани, 5.

Пересвѣтлева, Марья, капитанша, вдова.—По *Зюрейской*, въ с. Троицкомъ, Юсупино т. 1; въ селѣ Якимняхъ, 1. (всего 2).

Перская, Татьяна Петр. д., капитанша, Власовская жена.—По *Ногайской*, въ д. Среднихъ Девлеверяхъ 19.—По *Зюрейской*, въ починкѣ Шиглаевскомъ 43.—(Всего 62).

Петрашевскіа, Сергѣй и Яковъ, Казанской гимназїи ученики, Василій и Гаврила недоросли Петрови дѣти.—По *Ногайской*, въ с. Покровскомъ, Желдзика т., 38.

Петровъ, Николай, недоросль.—По *Ногайской*, въ д. Рогозинѣ, Булгакъ т., 15.

Пешковъ, Герасимъ, поручикъ.—По *Ногайской*, въ с. Средней Майнѣ—1.

Пилюгина, Анисья, капральская жена, вдова.—По *Ногайской*, въ д. Менгеръ, Нарисцкое т.—1.

380. Писарова, Анна Никитина д., коллежскаго ассесора Алексѣевская жена, вдова.—По *Алатской*, въ д. Девлеверяхъ, Тагашево т.—22; она въ владѣніи за подпоручикомъ Михаиломъ Голосницкимъ, его-жъ Голосницкаго въ селѣ Афонасовѣ *Ногайской* дороги,—10.

Писемской, Яковъ, капитанъ.—По *Алатской*, въ д. Сухой Сарѣ, Сосновка т.—53.—По *Зюрейской*, въ Малой Елани—35.—(Всего 88 д.).

Повняковъ, Илья, однодворецъ.—По *Ногайской*, въ с. Чердаклахъ—1.

Полетаева, Екатерина Яковл. д., артиллерїи капитанская жена, вдова. Въ Кавани—1.

Полетаевъ, Иванъ, поручикъ.—По *Ногайской*, въ селѣ Авонасьевѣ—3.

Поливановъ, Махайло, капралъ.—По *Ногайской*, въ с. Кремешахъ,—15.

Полочениновъ, Степанъ, прапорщикъ.—По *Ногайской*, въ д. Среднихъ Девлеверяхъ—15.

Полубояриновъ, Иванъ, солдатъ лейбъ-гвардіи Преображенскаго полка. Въ Кавани—3.

Полчениновъ, Степанъ, прапорщикъ.—По *Ногайской*, въ д. Среднихъ Девлеверяхъ—10.

Полянской, Василий, прапорщикъ. Въ Казани—4.

Полянской, Иванъ Оеа с., майоръ въ отставкѣ.—По Ногайской, въ д. Саткахъ, Паново т.—71; въ с. Архангельскомъ, Юркули т.—52; въ д. Утяковой на усть рѣчкѣ Гаврушириы 37. Да жены его вдовы Аграфены Ивановой дочери:—По Арской, въ с. Бируляхъ—23; въ с. Сокурахъ—3. (Всего 186.)

Полянской, Сергѣй Мих. с.—По Зюрейской, въ д. Иски Юртъ, Юнусово т.—78; въ д. Черниковъ—41; въ д. Пимерь (Бимерь)—17. (Всего 136).

Полянцева, Анна Ив. д., майорша.—Въ Казани—2.

Поновъ, Андрей, капралъ.—По Ногайской, въ д. Муакиной—14.

Поновъ, Василий Никифор. с., подполковникъ.—Въ Казани—5.

Поновъ, Григорій Тимсо. с., Казанскон губернской канцелярии секретаъ.—По Зюрейской, въ д. Петровой, Панова гора т.—108; въ д. новопоселенной Ураткѣ—64. (Всего 172).

629. Поповъ, Иванъ Тихон с., капитанъ.—По Ногайской, въ с. Боговленскомъ, Майна т.—23; въ с. Покровскомъ, Чердаклы т.—9. (Всего 32).

Поновъ, Петръ Петр. с., прапорщикъ.—По Ногайской, въ с. Архангельскомъ, Юркули т. 7.—Въ Казани. 4. (Всего 11).

Поновъ, Степанъ Алексѣевъ с., секретарь Казанской Губернской канцеляри.—По Зюрейской, въ с. Покровскомъ, Сукуры т.—3.—Въ Казани, 3. Еще въ Казани—2. (Всего 8).

Поновъ, Яковъ Оеод. с., секретарь.—Въ Казани—6.

Посѣловъ, Алексѣй Петр. с., секретарь.—Въ Казани за женой 1. Въ д. Верхнихъ Дезлеверяхъ, доставшихся послѣ П а л ч е н и н о в а, Степана—15 (Всего 16).

Похвистева, Афимя Оеодорова, Симбирская прокурорша. (Дороги не обозначено). Въ д. Мамыковѣ вевеленныхъ изъ Симбирскаго уѣзда—102; ся-жъ прокурорши—2. (Всего 104).

Поирковъ, Владиміръ Тимсо. с., Каванскій купецъ.—Въ Казани—3.

Превлоцкой, Семенъ, прапорщикъ.—По Зюрейской, въ д. Малой Алесвой—1.

Превлонской, Богданъ Мих. с., бригадиръ.—По Ногайской, въ с. Никольскомъ, Средняя Майна т.—92.

Прокофьева, Наталья, вдова.—По Ногайской, въ с. Чердаклахъ—8.

630. Проуховъ, Иванъ, каюшнръ.—По Ногайской, въ с. Помрякннѣ(?)—3.

Пушиновъ, Дмитрій, однодворецъ.—По Ногайской, въ с. Матвѣевкѣ—18.

Пустошкинъ, Дмитрій драгунъ.—По Ногайской, въ с. Архангельскомъ, Юркули т.—4.

Пустошкинъ, Иванъ, похѣщикъ.—По Алазской, Ирпольской волости, въ починкѣ Безводномъ—3.

Пустошкинъ, Иванъ Петр. с., подпоручикъ.—По Ногайской, въ с. Матвѣевкѣ 13.

Путнловъ, Степанъ, поручикъ.—По Ногайской, въ д. Кармачахъ—8. Да дочери его Авдоты въ той же деревнѣ—11.

Пушниковъ, Алексѣй, купецъ Каванскій.—Въ Казани—3.

Пушниковъ, Андрей Тихон. с., купецъ Каванскій.—Въ Казани—5.

Пушниковъ, Тихонъ Андр. с., купецъ Каванскій.—Въ Казани—10.

Пычачева, Анна, дѣвица.—По Арской, въ с. Бггородскомъ, Пермяки т.—12.

Пыхачева, Наталья, капитанша.—По *Зюрейской*, въ с. Рождественскомъ, Щира т.—3; въ д. Андреевой 7; въ д. Домдонтъ—1; въ той же деревнѣ 1. (Всего 12).

590. Пыхачевъ, Василій Алексѣевъ с., поручикъ лейбъ-гвардіи Преображенскаго полка.—По *Зюрейской*, въ с. Никольскомъ, Шихада т.—18.

Пыхачевъ, Григорій Алексѣевъ с., прапорщикъ.—въ томъ же селѣ—10.

Пыхачевъ, Михаилъ Алексѣевъ с., геодесин ученикъ, въ томъ же селѣ—15.

Пыхачевъ, Филиппъ, прапорщикъ.—По *Ногайской*, въ д. Дертоляхъ—14; въ Дертоляхъ подлѣ Суворовой Ирины—10.—По *Зюрейской*, въ с. Большой Шихадѣ—13. Всего 37.

Пятицкая, Аграфена Ив. д., поручица, Никифоровская жена.—По *Ногайской*, въ новопоселенной д. Елани—19.

Р.

Радевинъ, Андрей, одноволецъ.—По *Ногайской*, въ с. Архангельскомъ, Юркули т.—4.

Ракитовъ, Иванъ, поручикъ.—По *Ногайской*, въ д. Шмелевкѣ—13.

Ра(о)устовской, Андрей, сержантъ.—По *Ногайской*, въ д. Шмелевкѣ, 29; да жены его въ с. Архангельскомъ, Левашево т.—33; въ д. Старой Керемети, 9; въ д. Шмелевкѣ—16. (Всего 87).

Ра(о)устовской, Иванъ, квартирмейстеръ.—По *Ногайской*, въ д. Шмелевкѣ—3.

Рахмановъ, Петръ, капитанъ.—По *Ногайской*, въ с. Кременкахъ—8.

600. Резановъ, Михайла, секундъ-майоръ.—По *Ногайской*, въ с. Новиковкѣ, жены его Настасья Ивановой—29.

Резьова, Екатерина, майорша.—По *Арской*, въ с. Пермякахъ, 49; въ с. Шашахъ—109. (Всего 158).

Рогинская, Марья Матв. д., поручица, Александровская жена.—Въ *Казани*—1.

Рогинской, Иванъ (Казанской) гимназій ученикъ изъ дворянъ.—По *Ногайской*, въ селѣцѣ Леомасевѣ—1.

Родионова, Наталья Ив. д., артиллеріи капитанская жена Александрова.—Въ *Казани*—4.

Родионовъ, Иванъ Александр. с., полковникъ въ отставкѣ.—По *Ногайской*, въ д. Дмитриевкѣ—48; въ с. Богословскомъ, Масловка т., 281. (Всего 329).

Романовская, Анна Ив. д., поручица.—По *Зюрейской*, въ с. Богородскомъ, Чюча т., 4.—По *Арской*, въ д. Арпаякъ, Янасамъ т.—10. Всего 14.

Романовская, Афимя, майорша.—По *Зюрейской*, въ д. Карашевой—14.

Ростовцовъ, Борисъ Леонтьевъ, с., купецъ Казанскій.—Въ *Казани*—12.

Ростовцовъ, Иванъ Леонтьевъ с., купецъ Казанскій.—Въ *Казани*, 13.

610. Ртищевъ, Иванъ, капитанъ.—По *Зюрейской*, въ с. Новоспаскомъ, Елагино т.—54.

Ружевской, Иванъ Никит. с., поручикъ.—По *Ногайской*, въ с. Архангельскомъ, Юркули т., 41. Да жены его, Пелаген—19; въ с. Архангельскомъ, Оверки т., 25; переведенныхъ изъ Сибирскаго у.—2. Всего 87.

Рукавишниковъ, Спиридонъ, пробирный мастеръ.—Въ *Казани*—1.

610 Рыбушкина, Матрена Семеновна д., майорша, вдова, Дмитревская жена.—По *Ногайской*, въ д. Среднихъ Алатахъ—16.

Рыбушкинъ, Дмитрій, секундъ-майоръ.—По *Ногайской*, въ д. Менгеръ, Нармоцкое т.—5

Рыбушкинъ, Иванъ, унтеръ-лейтенантъ въ отставку—въ той же деревнѣ—6.

Рылѣвъ, Андрей, капитанъ.—По *Зюрейской*, въ с. Большихъ Кладьяхъ—1.

Рычковъ, Петръ Ив. с., коллежскій советникъ.—По *Ногайской*, въ д. Армышъ-Хаздѣ—25.

С.

Са(о)убакинъ, Петръ, с., сержантъ лейбъ-гвардіи.—По *Ногайской*, въ с. Богородскомъ, Ахтаи т. 18 (за оныя платила деньги помѣщика Татьяна Сторожева).

Сабуровъ, Андрей Дмитріевъ с., гвардіи подпоручикъ.—По *Ногайской*, въ с. Спасскомъ, Красной Ярѣ т., 355.

Сабуровъ, Иванъ с., поручикъ.—По *Галицкой*: въ д. Отарехъ 50, въ д. Красномъ Яру 25. Всего 75.

Савиничъ, Ефимъ, с., прапорщикъ.—По *Зюрейской*, въ д. Буверякѣ 13.

Савиничъ, Макаръ, с., поручикъ въ отставку.—По *Зюрейской*, въ д. Буверякѣ 2.

650. Саврасовъ, Егоръ Ларионовъ с., капитанъ въ отставку.—По *Ногайской*, въ д. Авдеевѣ, Усерково т., 10.

Саврасовъ, Михайла, с. сержантъ.—По *Ногайской*, въ с. Псырскинѣ 15.

Савушкина, Марья Григорьевна д., салдатская Иванова жена.—По *Ногайской*, въ с. Рождественскомъ, Майна т., 3.

Савушкина, Мавра д., капральская жена.—По *Ногайской*, въ с. Рождественскомъ, Майна т., 12.

Садилова, Дарья Иванова дочь, подпоручица, Никифоровская жена.—По *Ногайской*, въ д. Ахтачахъ, Садилонка т., 24.

Садилонъ, Никифоръ, с. прапорщикъ.—По *Алашской*, въ д. Алгашахъ 2.

Сазановъ, Павелъ, с. прапорщикъ.—По *Ногайской*, въ д. Колонесакѣ 18.

Салмановъ, Егоръ, с. поручикъ.—По *Ногайской*, въ д. Маклашевкѣ, Утка т., 5.

Салмановъ, Федоръ... с., поручикъ.

Салмановъ, Сергій Федоровъ с., въ отставку капитанъ.—По *Ногайской*: въ с. Салмановкѣ, Тайба т. 73; да жены его, Натальи Семеновны дочери, въ Средней Майнѣ 3; въ с. Архангельскомъ, Юртжуаи т. 33; за нею жъ написаннымъ 3. Всего 112.

660. Салтыкова, графиня Екатерина Алексѣева.—По *Ногайской*: въ с. Архангельскомъ... т., 87; въ с. Кузмодемьянскомъ, Кокрядское Городище т., 223. Всего 310 д.

Салтыковы, Николай и Федоръ, д. помѣщики.—По *Алашской*, Ижмаревской волости, въ починкѣ Ятмановѣ, 10.

Самарцова, Марья Иванова д., коллежскаго регистратора Алексѣевская жена, вдова.—По *Зюрейской*, въ пригородѣ Мензелинскѣ 3.

Самарцевъ, Андрей Степановъ с., капит. въ отст.—По Арской, въ д. Клетняхъ 12;—по Зюрейской, въ д. Степановой, за Андреемъ 30. Всего 42 д.

Самсоновъ, Александръ, капит. и Николай.—(Дороги не означ.), въ с. Петропавловскомъ, Суходоль т., 350 д.

Сарова, Авдотья, д. капральша.—По Ногайской, въ с. Чердаклахъ 5.

Светицкииъ, Александръ, поковникъ.—По Арской, въ д. Александровкѣ, вновь заведенной 60; еще при численныхъ 81. (Всего 141).

Свотниковъ, Андрей, с. помѣщикъ.—По Ногайской, въ с. Средней Майнѣ, 15.

Севериковъ, Василій, с. поручикъ.—Въ Казани 1.

Секерина, Федосья Яковлева д., майорша, Андреевская жена.—По Ногайской, въ с. Волосниковкѣ 17.

670. Селивановъ, Петръ с., вхмистръ.—По Алатской, Ижмаревской волости, въ починкѣ Ятмановѣ 10.

Селивановъ, Федоръ, с.—По Алатской, Ижмаринской волости, въ починкѣ Ятмановѣ 14.

Селифановская, Дарья Иванова д., подпрапорщичья жена Михайлова, вдова.—По Ногайской, въ с. Рождественскомъ, Майна т., 6.

Селифановскіе, Михайла, подпоручикъ, Алексѣй вхмистръ, Филипповы дѣти.—По Зюрейской, въ с. Богородскомъ, Аркатово т., 13.

Семеновъ, Иванъ, с. коллежской регистраторъ.—Въ Казани 6.

Сергеевцова, Авдотья, д. драгунская жена.—По Ногайской, въ д. Страховкѣ 1.

Сергѣевъ, Алексѣй Даниловъ с., прапорщикъ.—По Ногайской, въ д. Даниловкѣ 85.

Серебряковъ, Григорій Григорьевъ с., купецъ Казанскіа.—Въ Казани 1.

Синбухинъ, Андрей..... с., полк.—По Ногайской, въ д. Шмелевкѣ 35.—Онѣ состоятъ за Боголамомъ Ильичимъ сыномъ Агаревымъ.

680. Скарадинъ, Иванъ Андреевъ, поручикъ. Жены его Амми:—по Ногайской, въ с. Архангельскомъ, Кисеики т., 7.

Скоряткина, Марья, д. подпоручица.—По Ногайской, въ д. Миклашевкѣ 2.

Сколковъ, Федоръ, с. прапорщикъ.—По Ногайской, въ с. Рождественскомъ, Майна т., 9.

Скугаревская, Наталья Яковлева дочь, секретарша.—По Ногайской, въ с. Чердаклахъ 66;—По Зюрейской, въ д. Кудашевкѣ 4. Всего 70 д.

Скугаревской, Михайла, с., Казанской адмиралтейской конторы канцеляристъ въ отставкѣ—Въ Казани 3.

Смирнова, Лукерья Леонаселева д., коллежскаго регистратора Яковлевская жена, вдова.—Въ Казани 2.

Смирновъ, Михайла Яковлевъ с., секретаръ изъ дворянъ.—По Ногайской: въ с. Богородскомъ, Красной Ярѣ т. 33. въ д. Новопоселенной Пановой 27.

Смолковъ, Александръ с., подпрапорщикъ.—По Ногайской, въ с. Желескѣ 8.

Соболева, Авдотья Никитина д., прокурорша.—Въ Казани 5.—По Арской, въ с. Богородскомъ, Бирюки т., 36.

Соболевъ, Иванъ, с., примеръ-майоръ.—По Зюрейской, въ селѣцѣ Шмалева 6.

Соколовъ, Иванъ, с., прапорщикъ.—По Ногайской, въ д. Кибечѣ, Дятлово т., 6.

690. Соловцовъ, Степанъ с., прапорщикъ.—По *Юррейской*, въ с. Никольскомъ, Шихада т., 21.

Соловьевъ, Иванъ Матвѣевъ с., лекаръ Каванскихъ батальоновъ.—Въ *Казани* 2.

Сонина, Ирина Евсигнеева д. капитанша.—По *Ногайской*: въ д. Бахтиаръ, Брехово т. 30, въ д. Осиновкѣ 19.—По *Юррейской*, въ с. Большихъ Кудылахъ 27. Всего 76 душъ. Въ владѣніи состоятъ за капитаномъ Васильемъ Ликовымъ.

Сорокина, Лукерья Иванова д. поручица.—Въ *Казани* 2.—За одну душу платитъ подушныя деньги сержантъ Никифоръ Шитовъ.

Софоновъ, Сергѣй с., поручицъ.—По *Ногайской*, въ д. Садяловкѣ, что на Миломъ Черемшанѣ, 16.

Софоновъ, Федоръ с., поручицъ.—По *Ногайской*, въ с. Никольскомъ, Грязнуха т., 15; переведенныхъ изъ Сибирскаго уѣзда въ с. Архангельскомъ, Озерки т., 21. (Всего 36).

Снижарной, Григорій с., вахмистръ.—По *Юррейской*, въ д. Батрацѣ 5.

Снижарной, Михайла с., прирерь майоръ.—По *Ногайской*, въ д. Муллиной 6. Да жены его Пелагии Осиповой 2.

Снижарной, Тимофей с., капитанъ.—По *Ногайской*, въ д. Лебедкѣ жены и дѣтей его—19.

Снижарской, Федоръ с., поруч.—По *Ногайской*, въ с. Новиковкѣ, 37.

700. Сичинской, Дмитрій с., прапорщикъ.—По *Ногайской*, въ с. Кременскѣ 20.

Сичинской, Никита Федоровъ с., подковникъ.—По *Ногайской*: въ с. Богородскомъ, Астраханка т. 22; въ д. Улеме, Нармацкое т. 35; въ д. Карташахъ 10. Всего 67 д.

Стадухина, Агафья Григорьевна д., коллежскаго протоколита Иванова жена.—Въ *Казани* 10.

Стадухинъ, Дмитрей с., прапорщикъ въ отставкѣ.—По *Юррейской*, въ д. Дировкѣ 20.

Стадухинъ, Леонтей с., подпоручицъ.—По *Юррейской*, въ д. Дировкѣ, Каркино тожъ, 26.

Стеланова, Анна Данилова д., Каванскаго адмиралтейства капитанская жена Евдокимова.—По *Юррейской*, въ селѣцѣ Шигаевѣ 5.

Стечкина, Татьяна д., майорша.—По *Ногайской*, въ с. Новиковкѣ 2.

Страхова, Анна Ивановна д., Василья (Страхова) жена, майорша, вдова.—По *Ногайской*: въ д. Безьяскѣ 51 (4 майора Страхова да жены его Анны (по той же дорогѣ); въ д. Лидоговкѣ 51, въ д. Любимовкѣ 108, въ Танкеевкѣ 80, въ Маклашевкѣ 1.

Стре(ѣ)лкова, Марья д., секретарша.—По *Ногайской*, въ д. Тюлюбасовой 22.

Стре(ѣ)лкова, Марья Кириллова д., регистраторская Иванова жена.—По *Ногайской*, въ д. Верхней Маннѣ 3.

710. Стре(ѣ)лковъ, Иванъ с., канцарь(?)—По *Ногайской*, въ д. Верхней Шентагѣ 22.

Стре(ѣ)лковъ, Михайло Степановъ с., капитанъ въ отставкѣ.—По *Ногайской*: въ с. Гусихѣ 11, въ д. Шентагѣ 66.—По *Юррейской*: въ с. Богородскомъ, Чюча т. 20. Всего 97.

Стре(ѣ)лковъ, Петръ с., канцеляристъ.—По *Ногайской*, въ с. Архангельскомъ, Юркули т., 18.

Стре(ѣ)лковъ, Петръ Вас. с., секретарь.—По *Ногайской*: въ селѣцѣ Екеменяхъ, Маматово тожъ 15; въ Новопоселенной деревнѣ, Красный Яр т., 17. Всего 32 д.

Стре(ъ)лковъ, Федоръ Андреевъ с., колл. регистр въ отставкѣ.—По Ногайской: въ д. Верхней Майнѣ 32; въ с. Юркуляхъ 31; въ д. Шенгалѣ 13; въ Кавинѣ(и) 1.

Стре(ъ)лковъ, Яковъ Васильевъ с., прапорщикъ въ отставкѣ.—По Ногайской, въ д. Чолманъ, Стрюково т., 16.

Стригина, Дарья д., капитанша, Алексеевская жена.—По Ногайской, въ с. Помряскинѣ, 8.

Стригины, Прокофій и Степанъ Прокофьевы дѣти.—По Ногайской, въ с. Помряскинѣ 8.

Стрижевская, Федосья Дмитриева д., майорша Гавриловская жена (ж майора Гаврилы Стрижевскаго).—По Зюрейской, въ д. Малой Еланъ 27, въ том же деревнѣ 26.

Строилковъ, Кириллъ Васильевъ сынъ, поручикъ.—По Ногайской: въ с. Накслскомъ, Жуково т. 24, въ новопоселенной д. Салмановкѣ, Тайба т. 20, въ с. Жуковѣ 14. Всего 58 д.

720. Суворовъ, Сергѣй с., колл. сов.—По Зюрейской, въ д. Новопоселенной Ключицѣ, 31.

Сухорокова, Марья д., капитанша.—По Арской, въ с. Иверскомъ, Бѣ(ѣ)ляккино т., 35.

Сухороковъ, Ларионъ Игнатьевъ с., подполковн.—По Ногайской: въ д. Читакъ(ѣ) 12, въ с. Архангельскомъ, Левашево т. 29, въ д. Шмелевкѣ 18, въ д. Муллиной, 24. Всего 83.

Супоновъ, Иванъ с., примеръ-майоръ.—По Зюрейской, въ новопоселенной деревнѣ Драгуновкѣ, 25.

Суряна, Прасковья д., помѣщица, вдова.—По Ногайской, въ д. Камаровкѣ 5.

Суровцовъ, Флдей Григорьевъ с., поручикъ.—По Ногайской: въ д. Карташихъ 26.—По Арской: въ д. Большихъ Естацахъ 53. Всего 79 д.

Да за женою его, Катериною Михайловою, дочерью Тютчевой,—по Ногайской, въ с. Рождественскомъ, Три Озера т., 110.

Сусальниковъ, Гаврила Андреевъ с., лекарь.—Въ Казани, 8. Жени его Аминь 1.

Сухарева, Агафья Тиханова д., секретарша, вдова.—Въ Казани, 54. Секретаря Федора Сухарева, дочери его дѣвicy Марфы Федоровой.—По Зюрейской, въ с. Богородскомъ, Тверменево Городище т. 36. Состояше за ней же во владѣннх написанихъ за матерью ее, Агафьей Сухаревой.—По Зюрейской, въ с. Тюрменевъ-жъ 47.—Да Агея Муслина-Пушкина (по Зюрейской), въ д. Чемодуровкѣ, кои по окладу написани за женою его, Марфой Антоновой, 25. Всего 145 д.

Сухаревъ, Александръ Федоровъ с., коллежской ассессоръ.—По Зюрейской, въ с. Богородскомъ, Тюрменево т., 12.—Да жени его, Натальи Дмитриевой дочери, въ д. Шуринъ, Мавино т., 19.

Сухаревъ, Иванъ с., подканцеляристъ.—По Зюрейской, въ с. Богородскомъ, Тюменево тожъ Городище 44.

730. Сухоруконъ, Михайла Васильевъ с., купецъ Казанской.—Въ Казани 2.

Сущковъ, Андрей с., прокуроръ.—По Ногайской, въ д. Муллиной 8.

Сыяновъ, Алексѣй Дмитр. с., сержантъ.—По Ляцкой, въ д. Каймариншѣ, 32.

Т.

Талыковъ, Василей, съ братьями.—По Зюрейской, въ с. Большихъ Камляхъ 1.

Танеевъ, Михайла с., майоръ.—По *Нояйской*, въ с. Архангельскомъ, Оверки т., 16; въ с. Троицкомъ, Желдска т., 11. Всего 27 д.

Танкеева, Марса, д. поручица, вдова.—По *Нояйской*, въ с. Оверкахъ 6.

Тантыковы, Василий да Григорій Марковы дѣти.—По *Алатской*, Ижмаринской волости, въ починкѣ Ятмановъ 32.

Тарбеевъ, Николай Федоровъ с., подпоручикъ.—По *Нояйской*, въ д. Гурьевкѣ 19; въ с. Троицкомъ, Желдска т., 43; въ с. Селезгущахъ 36. Доставшиися по купчѣ отъ вдовы Авдотьи Гурьевой въ д. Барсуковой, Чердакам т., 19.—По *Зюрейской*, въ д. 17 30; въ д. Пановкѣ 135; въ той же Пановкѣ 7; въ Барсуковой 19. Всего 308 д.

Тархановъ, Федоръ с., прапорщикъ.—По *Нояйской*, въ с. Боговлевскомъ, Майна т., 2.

Татищевъ, Петръ Алексѣевъ с., лейбъ-гвардіи сержантъ майоръ въ отставкѣ.—По *Нояйской*, въ д. Ямковой 57; въ с. Утенскомъ, Краснополе т., 172; въ д. Зеленовкѣ 127.—По *Зюрейской*, въ д. Карамышѣ, Уланово т., 8.—По *Арской*, въ д. Иски Каванъ, Камаевс т., 65; въ с. Богородскомъ, Савали т., 135.—По *Нояйской*, въ д. Федоровкѣ 94. Всего 858 д.

740. Твердиловъ, Яковъ с., матрозъ въ дворянѣ.—По *Нояйской*, въ с. Чердакахъ 3.

Твертинова, Наталья Александроа д., полпоручица, Гавриловская жена, вдова.—По *Алатской*, въ д. Сухаревѣ, Красенское т., 29.—По *Нояйской*, въ с. Сокурахъ 10; въ д. Тевкеть. Девятово т., 45.—По *Зюрейской*, въ д. Новоцаревой 22. Всего 106 д.

Тевколевъ, Алексѣй Ивановичъ, генералъ-майоръ въ отставкѣ.—По *Нояйской* въ д. Томгачахъ 105; въ

д. Авмеръ 7.—По *Зюрейской*, въ Терсинской волости 632. Всего 744 д.

Телецкіна, Марья Васильева д., поручица, Семсмовская жена.—По *Зюрейской*, въ д. Добромышѣ 15.

Телецневъ, Левъ с., капитанъ.—По *Арской*: Верховской Рождественской волости, въ починкѣ Эрневѣ 48.

Темниковъ, Иванъ с., вахмистръ.—По *Зюрейской*, въ пригородѣ Новошешминску 1.

Темнинова, кн. Татьяна Алексѣевна, супруга господина таймага со-вѣтника кн. Василія Борисовича.—По *Нояйской*, въ с. Пермякахъ 51; въ д. Пановкѣ 36. Всего 87 д.

Теряевы, Лука и Степанъ, подпоручикъ.—По *Нояйской*, въ с. Архангельскомъ, Оверки т., 36.—По указу 773 году іюня 21 числа велѣно числитъ за братомъ Степаномъ 18 д.

Тетеревская, Авдотья Федорова д., капитанша, Ивановская жена.—По *Зюрейской*, въ д. Малой Еловой, что за Вяткою рѣкою, 5.

Тимачовъ, Михайла с., кадетъ, прапорщикъ.—По *Зюрейской*, въ д. Средней 17 22; въ с. Богородскомъ, что была Нижняя 1я, 5; въ с. Никольскомъ, Большая Шихавла т., 55. Всего 82 д. Изъ того числа имбыло: артиллеріи за поручика Исая Деврейса 20; за сержанта Василія Дьвова 1; за мать его Тимачова 7.

750. Тимофеева, Анна, д. капральская жена.—По *Нояйской*, въ пригородѣ Тетюшахъ, 2.

Тихонировъ, Андрей Ивановъ, с. прапорщикъ.—По *Нояйской*, въ с. Боговлевскомъ, Майна т., 8.

Тихонировъ, Гаврила с., канцеляристъ.—Въ *Казани* 1.

Товарищевъ, Николай с., лейбъ-гвардіи кантешармусъ.—По *Нояйской*, въ с. Крменкахъ 2с.

Товарищевъ, Николай Ивановичъ с., капитанармусъ.—По *Ногайской*, въ с. Кременкахъ 20.

Толмачевъ, Андрей с., капитанъ.—По *Ногайской*, въ с. Юркуляхъ 35.

Толстова, (Толстая). Акулина, д., помѣщица, что за Григорьемъ Гаславскимъ.—По *Ногайской*, въ с. Боговляненскомъ, Майна т., 10.

Толстова, (Толстая), Ксанфила Данилова д., капитанша, Васильевская жена.—По *Ногайской*, въ с. Рождественскомъ, Алякино т., 18.

Толстова, (Толстая), Марья Васильева д., секундъ-майорская Иванова жена.—По *Ногайской*, въ с. Волосниковѣ 15.

Толстовъ, (Толстой), Василий Борисовъ с., статскій совѣтникъ въ отставкѣ.—По *Ногайской*, въ с. Воскресенскомъ, Ундарм т., 516; въ д. Васильевской 135; въ с. Богородскомъ, Беценги т., 265; въ с. Новоспасскомъ 393; въ с. Сокурахъ 26; въ д. Тевкечъ 21; въ с. Чирпахъ 212.—По *Зюрейской*, въ с. Змеевѣ Городишѣ 407; въ с. Масловкѣ 1. Да за супругой его Дарьей Никитиной по той же дорогѣ: въ с. Смодляровѣ 130, въ с. Никольскомъ, Юкачи т., (Мурзиха) 175; въ с. Архангельскомъ, Левашево т., 142; въ д. Новой (Лебедино) 169; въ с. Богородскомъ, Актая т., 77. Всего 2585 д.

760. Толстофъ, (Толстой), Иванъ, с. прапорщикъ.—(По *Ногайской*), въ с. Архангельскомъ, Оверки т., 10.

Тоньшевъ, Федоръ с., сержантъ въ отставкѣ.—Въ *Казани* 2.

Трегубова, Анна д., помѣщица, вдова.—По *Ногайской*, въ с. Волосниковѣ 4.

Трофимова, Анна д., помѣщица, вдова.—По *Ногайской*, въ с. Волосниковѣ, 3.

Трофимовъ, Данила Федоровъ с., коллежской ассессоръ.—По *Ногайской*, въ д. Шмелевкѣ 18.

Трофимовъ, Евсей с., драгунъ.—По *Ногайской*, въ с. Волосниковѣ 2.

Трубицковъ, Козма с., недоросль.—По *Ногайской*, въ с. Железкѣ 6.

Трубицковъ, Панкратъ с., квартирмейстеръ.—По *Ногайской*, въ с. Новиковѣ 8.

Трубицковъ, Петръ с., подпрапорщикъ.—По *Ногайской*, въ с. Средней Майнѣ 6.

Тургеневъ, Петръ с., майоръ.—По *Ногайской*, въ с. Боговляненскомъ, Тургенево т., 165.—Да жены его Анны въ томъ же селѣ 95. Всего 260.

770. Тургеневъ, Федоръ с., подполковникъ.—По *Ногайской*, въ с. Тургеневѣ 98.—По *Зюрейской*, въ с. Новотроицкомъ, Кушниково т., 32; въ Нурмѣ 7.—По *Арской*, въ Гонбѣ 13; въ Калининской волости 14. Всего 164 д.

Тютчевы, Николай, Сергій и Матвей секундъ майоры, Михайловичъ дѣти, оба въ отставкѣ.—По *Зюрейской*, въ д. Мионовкѣ 50.—По *Дамской*, въ д. Ситлярахъ, Толмачи т., 74; въ д. Шигалеевой, Ковали т., 55; въ с. Рождественскомъ, Читаларъ т., 196; въ д. Маамъ Бимерахъ 44. Всего 419.

У.

Угрюмова, Прасковья Петрова д., сержатская Иванова жена.—Въ *Казани* 3.

Уковъ, Еяграфъ Андреевъ с., подпоручикъ.—По *Ногайской*, въ новопоселенной деревнѣ Лекниной Полянкѣ 67; въ д. Чемерцахъ 44; въ с. Никольскомъ, Мухомово т., 62; причисленнымъ за женой его въ д. Еггали 16;



въ д. Армыжъ Хавдѣ (Армыжадѣ) причисленныхъ за нимъ Уковымъ 20. Всего 209 д.—Въ Казани, 1.

Устьянцова, Маланья д., прапорщица.—По Ногайской, въ с. Волосниковѣ 12.

Ушаковъ, Федоръ Ивановичъ, господинъ генералъ-аншефъ и кавалеръ.—По Зюрейской, въ с. Рождествинскомъ, Игарь т., 268.

Ушенинъ, Иванъ с., сержантъ. По Зюрейской, въ починкѣ Некрасовѣ 7.

Ф.

Фадеевъ, Федоръ с., бухгалтеръ.—По Ногайской, въ с. Гусихѣ, 7.

Федоровъ, Василий с., секретарь.—По Ногайской, въ с. Кременкахъ, 5.

Ферей, Томасъ с., лекарь.—Въ Казани 1.

790. Фетищевъ, Иванъ с., помѣщикъ.—По Ногайской, въ д. Шислевкѣ 3.

Филинова, Авдотья д., капитанская жена.—По Ногайской, въ с. Чердакляхъ 5.

Филинова, Татьяна д., аудиторская жена Прохорова.—По Зюрейской, въ д. Драгунской, Средней Батрась т., 2.

Филиновъ, Никонъ с., титулярный совѣтникъ.—По Ногайской, въ с. Богородскомъ, Красной Ярѣ т., 6.

Филистовъ, Дмитрій Денисовъ с., прапорщикъ.—По Ногайской, въ с. Матвѣевкѣ 14.

Фокина, Настасья Иванова д., поручица, Павлова жена.—По Ногайской, въ д. Майнѣ 14.

Фондистерова, Анна д., капитанша, Эрнстова жена.—По Ногайской, въ д. Полянкѣ 43; въ д. Зеленовкѣ 71. Всего 114 д.

Фонценберхъ, Иванъ с., коллежской ассессоръ.—По Ногайской, въ с. Юркуляхъ 15; въ с. Матвѣевкѣ жени его Анисьи Степановой д., 11. Всего 26.

Х.

Хановъ, Дмитрей Ивановичъ с., купецъ Казанской.—Въ Казани 1.

Хардинъ, Дмитрей Акинфиевъ с., подпрапорщикъ.—По Ногайской, въ с. Вознесенскомъ, Волосниковка т., 9.

790. Харитоновъ, Борисъ с., сержантъ въ отставкѣ.—Въ Казани 1.

Харитоновъ, Макаръ Харитоновъ с., изъ муръ-служилыхъ, старокрещенъ.—По Ногайской, въ д. Верхнихъ Кадмаляхъ 3.

Харитоновъ, Савелей Харитоновъ с., изъ муръ старокрещенъ.—По Ногайской, въ д. Верхнихъ Кадмаляхъ 5.

Хвалонская, Глена Васильева д., секретарша, Андреевская жена.—Въ Казани 5.

Хвалимовъ, Михайла с., горнаго начальства оберъ гиттенъ-фервальтеръ.—По Зюрейской, въ д. Воиучкѣ, Чикташъ т., 25. Да за женою его причислено въ той же деревнѣ 1.

Хвостовъ(въ), Афонасей с., прапорщикъ.—По Ногайской, въ с. Нижней Сердѣ 6.

Хвостовъ(въ), Василей с., морского флота лейтенантъ.—По Зюрейской, въ с. Большихъ Кадмаляхъ 6.

Хвостовъ (в)ъ, Данила с., майоръ.—По Ногайской, въ с. Нижней Сердѣ 26. Да жены его Акилины Антоновой дочери, по Зюрейской, въ д. Самодуровкѣ, Баженовка т., 25. Всего 51 д.

Хвостовъ (в)ъ, Егоръ с., капитанъ.—По Ногайской, въ с. Преображенскомъ, Нижняя Серда т., 8.—По Зюрейской, въ с. Большихъ Кадмыляхъ 5. Да жены его Натальи Андреевой въ томъ же селѣ 2. Всего 15 д.

Хвостовъ (в)ъ, Ефимъ с., капитанармусъ.—По Ногайской, въ с. Нижней Сердѣ 3.—По Зюрейской, въ с. Большихъ Кадмыляхъ 1. Всего 4 д.

800. Хвостовъ (в)ъ, Иванъ с., вахмистръ.—Въ Казани 2, доставшихся отъ сестры Жеховой.

Хвостовъ (в)ъ, Петръ с., дворянинъ.—По Ногайской, въ д. Нижнихъ Девлеверяхъ 16.

Хвостовъ (в)ъ, Степанъ с., капитанъ.—По Ногайской, въ с. Спасскомъ, Серда т., 11.

Хитрова, Анна Герасимова д., коллежскаго ассесора Михайловская жена.—По Зюрейской, въ с. Аркатовѣ 61.

Хитетевской, Андрей с., майоръ.—По Ногайской, въ с. Кременкахъ 14.

Ховринъ, Григорей Ивановъ с., вахмистръ.—По Ногайской, въ с. Матвѣевкѣ 9.

Ц.

Цесарій, Яганъ с., морскаго флота шкиперъ.—Въ Казани 1.

Ч.

Чемесова, Марса д., вдова.—По Зюрейской, въ д. Юнусовой 4.

Чемодуровъ, Александръ с., капитанъ.—По Ногайской, въ с. Дертоляхъ, Чемодурово т., 20; въ д. Чулаевкѣ 24; въ д. Четырчакъ 23.—По Зюрейской, въ д. Малой Елани 41. Всего 108 д.

Чемодуровъ, Андрей с., вахмистръ.—По Ногайской, въ д. Дертоляхъ, Чемодурово т., 15; въ д. Тинчя, Березовка т., 67; въ д. Ермакѣ 28. Всего 110 д.

810. Чемодуровъ, Николай Николаевъ с., гимназій ученикъ.—По Ногайской, въ д. Дертоляхъ 47.

Черневская, Ирина Ивановна д., капральская жена Семенова.—По Ногайской, въ с. Гусихѣ 4.

Чернорутской, Андрей Гавриловъ с., драгуна.—По Ногайской, въ с. Чердаклахъ 5.

Чернышевъ, Андрей с.—По Алашской; Ижмаринской волости, въ починкѣ Ятмановѣ, 2.

Чернышевъ, Данила с., купецъ Казанской.—Въ Казани 1.

Чертова, Анна Федорова д., подполковница, вдова; Арцыбашева, Филлистова и Голчина.—По Ногайской, въ с. Волосниковкѣ 56; въ д. Березовой 21; въ с. Грязнухѣ 10. Всего 87 д.

Чертовъ, Аполлонъ с., прапорщикъ.—По Зюрейской, въ селѣ Шигаевкѣ 29; въ с. Спасскомъ, Ачи т., 1.—По Арской, въ с. Богородскомъ, Бирюли т., 8.—Всего 38 д.

Чертовъ, Лука Дмитриевъ с., подполковникъ.—По Зюрейской, въ с. Рождественскомъ, Щира т., 159; въ томъ числѣ изъ переведенныхъ въ новопоселенной деревнѣ Андреевкѣ 11; въ д. Терегуловой 15; въ д. Домидиной 8; въ д. Кудашъ, Кадмышъ Бѣлкино т., 41; въ с. Урахчѣ 12; въ с. Спаскомъ, Ачи т., 26.—По Арской, въ д. Бужѣ 51.—По Ногайской, въ д. Армышъ 3. Всего 312 д.

Чижовская, Ирина д., драгунская жена.—По Ногайской, въ с. Жедяевкѣ 4.

Чикнаревъ, Александръ Алексѣевъ с., купецъ Каванской.—Въ Казани 3.

820. Чичаговъ, Константинъ с., кадетъ.—По Ногайской, въ с. Средней Майнѣ 3.

Чюйносовъ, Алексѣй с., прапорщикъ.—По Ногайской, въ д. Камаровкѣ 7.

Чуровской, Григорей с., майоръ.—По Арской; Сивинской волости, въ починкѣ Головаловскомъ 11.

Ш.

Шамшова, Марья Егорова д., подковница, Осиповская жена, вдова.—По Ногайской, въ с. Селенгушахъ 62; въ с. Екименяхъ, Маматово т., 44. Всего 106 д.

Шадринъ, Егоръ с., поручикъ.—По Ногайской, въ д. Андреевой, Усерково т., 9.

Шанюшиновъ, Афонасей с., купецъ Каванской.—Въ Казани 5.

Шелуховъ, Степанъ с., прапорщикъ.—Въ Казани 4. Покупная отъ

Егора Шадрина 1; за нимъ еще состоитъ по Алаиской д., въ починкѣ Безводной 9. Всего 14 д.

Шемаковская, Устинья Яковлева д., прапорщица, Васильевская жена.—По Ногайской, въ с. Волосниковкѣ 12.

Шемешевъ, Андрей с., поручикъ.—По Арской, въ д. Кастияхъ 6; изъ оныхъ выключено за Ольшанскаго форштадтмейстера.

Шереметевъ, графъ Петръ с.,—По Ногайской, въ с. Помряскинѣ 5.

830. Шереметевъ, Сергѣй с., капитанъ лейбъ-гвардіи Семеновскаго полку.—По Зюрейской, въ новопоселенной д. Богородской 92.

Шеминъ, Яковъ с., секундъ-майоръ. Жены его Анисья Сергѣевой.—По Зюрейской, въ д. новопоселенной Ислагуловой 3.

Шил(ь)никова, Екатерина д., дѣвица.—По Ногайской, въ с. Архангельскомъ, Юркули т., 23.

Шил(ь)никова, Татьяна д., поручица.—По Зюрейской, въ д. Мешѣ, Романовка т., 4.

Шил(ь)никовъ, Афонасей с., поручикъ.—По Ногайской, въ с. Рождественскомъ, Майма т., 7.

Шиналовъ, Артамонъ с., поручикъ.—По Ногайской, въ д. Шентадѣ 29.

Шинковъ, Иванъ с., секундъ-майоръ въ отставкѣ.—По Зюрейской, въ д. Новоцаревой 26; во владѣніи состоитъ за майоршей Велавиной.

Шканская, Анисья Никитина д., капитанша, Филиповская жена, вдова.—По Зюрейской, въ д. Алексѣевкѣ 8.

Шомина, Наталья Иванова д., подпоручица, Гарасимовская жена.—Въ Казани 2.—По Ногайской, въ с. Гусихѣ 5. Всего 7 д.

Шошннъ, Яковъ, секундъ-майоръ.—Въ Казани 1.

840. Шурковъ, Михайла с., отставной дворянинъ.—По Зюрейской, въ д. Карамышъ, Уланово т., 15.

Шуша(е)рвинъ, Василей с., капитанъ.—По Ногайской, въ с. Кременскъ 2.

Шушницкой, Семень с., поручикъ.—Въ Казани 1.

Щ.

Щутской, Клементей с., капитанъ.—По Ногайской, въ с. Чердаклахъ 17.

Щутской, Козма с., поручикъ.—По Ногайской, въ с. Чердаклахъ 3.

Ю.

Юдина, Елена Давылова д., поручица, Андреевская жена.—По Зюрейской, въ с. Новоспаскомъ, Елагино т., 24.

Юдинъ, Петръ с., секундъ-майоръ.—По Ногайской, въ с. Богоявленскомъ, Майна т., 4; въ с. Чердаклахъ 2; да приписана изъ за Григоровой отъ ревизскихъ душъ 1. Всего 7 д.

Юровъ, Андрей Федоровъ с., подполковникъ въ отставкѣ.

Я.

Языкова, Авдотья Петрова д., вахмистра Ивановская жена.—По Ногайской, въ с. Средней Майнѣ 7.

Языкова, Афинья д., вдова.—По Ногайской, въ с. Никольскомъ, Грязнуза т., 4.

850. Языкова, Марья д., майорша.—По Ногайской, въ с. Богоявленскомъ, Майна т., 15.

Языкова, Марса д., подпоручица, вдова.—По Ногайской, въ с. Рождественскомъ, Майна т., 12.

Языкова, Татьяна Михайлова д., капитанша, Михайловская жена, вдова.—По Ногайской, въ с. Помряскинѣ 38; во владѣніи состоятъ за надворнымъ совѣтникомъ Наумовымъ.

Языковъ, Алексѣй Григорьевъ с., подполковникъ.—По Ногайской, въ с. Сергѣевскомъ, Курнали т., 65.—Да жены его Прасковьи Степановой въ с. Дмитріевскомъ, Помряскино т., 60.

Языковъ, Алексѣй Михайловъ с., коллежской совѣтникъ.—По Ногайской, въ д. Кибеть, Дятлово т., 34.

Языковъ, Андрей с., флота лейтенантъ.—По Ногайской, въ с. Чердаклахъ 8; въ д. Зеленковѣ 18. Да за женою его Татьяною Ивановою дочерью въ с. Волосниковѣ 38. Всего 63 д.

Языковъ, Данила с., флота лейтенантъ.—По Ногайской, въ д. Стреховкѣ 37; во владѣніи состоятъ за вышепоказанною Татьяною Языковою.

Языковъ, Степанъ с., поручикъ.—По Ногайской, въ с. Помряскинѣ 13.

Якушевская, Варвара Иванова д., подпрапорщица, Андреевская жена.—По Ногайской, въ с. Желзевкѣ 2.

859 Яшиновъ, Василей Ивановъ с., ротмистръ.—По Ногайской, въ Рождественскомъ, Матѣевка т., 1.

КАЗАНСКАЯ ПРОВИНЦІЯ.

I. Галицкая дорога.

С. Воздвиженское: Вяземской (князь?) Ив. жемы его Анны Константиновны 22. Головкин, гр. Мих. (отписня) 22. Ермечкинъ, Андрей 9.

Городище: Несловъ, Алексѣй Вас. 22.

Игнатьева: Казаринловъ, Васил. 32.

Красный Яръ: Сабуровъ, Ив. 25.

Кукморы, Чидреева пустошь: Мельгуновъ, Мих. Вас. 29.

Отары: Сабуровъ, Ив. 50.

Роскаты: Михеевъ, Андрей 26.

Сумка: Дрябловъ, Ив. Фед. 46.

II. Алатская дорога.

Акашева, Малая, Кокшайской волости. Карташевъ, Ив. 39.

Алаты Средніе: Баженовъ, Мих. Семен. 8 Рыбушкина, Матр. Сем. 16.

Алгашы: Садилловъ, Никиф. 2.

Атамышы: Кудрявцовъ, Нефедъ Никит. 111.

Бимеры: Зиновьевъ, Алексѣй 10.

Бимеры Малыя: Тютчевы, Никол., Серг. и Матв. Михайловы 44.

С. Богородское, Касимово т.: Мельгуновъ, Алексѣй Вас. 212.

С. Борисоглѣбское: Голицынъ, кн. Вас. Мих. 24.

С. Введенское, Крылай т.: Бекетовъ, Ник. Афон., 61; да въ ономъ же селѣ причисленнымъ вновь 43. См. Введенское крылай т. Арской д.

С. Вознесенское, Ая т.: Кудрявцовъ, Нефедъ Никит. 171.

Девлезери, Тагашево т.: Писарева, Анна Никит. (во владѣніи за Михайломъ Голосницкимъ.) 22.

Игнатьева: Готовцевъ, Иванъ 11.

С. Каймары: Кузрявцовъ, Нефедъ Никит. 451.

Каймарышъ: Сьяновъ, Алексѣй Дм. 32.

Красная Горка: Болховской, кн. Никол. Ив. 56; доставшихся по приданству отъ Языкова, изъ с. Языкова 58; переселенныхъ изъ Ломовскаго у. 23.

С. Никольское, Лебяжье т.: Палачикова, Анна Вас. 19.

Починнокъ Ангильдеевскій, Маматово т.: Маматовъ, Ив. Тхх. 36.—Маматовъ, Мих. Льв. 13.

Починнокъ Безводный, Дубовсе поле т.: Кобылицинъ, Афонасій (дочери его родной малолѣтней) 18.

Починнокъ Безводный, Ирпольской волости: Пустошкинъ, Ив. 3.—Шелоховъ, Степ. 9.

Починнокъ Ятмановъ, Ижмаринской волости: Годуновъ, Григ. 18.—Доможировъ, Ив. 48.—Дуловъ, Филиппъ 18.—Жеребцовъ, Алексій 21.—Нарышкина, Прасков. 28.—Салтковы, Никол. и Фед. 10.—Селивановъ: Петръ, 10;—Феодоръ. 14.—Таптыковы, Вас и Григ. Марк. 32, Чернышевъ, Андр. 2.

С. Рождественское, Чикляръ т.: Тютчевъ, Никол., Серг. и Матв. Михайловъ 196.

С. Садилово: Зубовъ, Алексан. Никол. 67.

Сара Большая: Овсянниковъ: Вас Ив. 5;—Григ. Ив. 6;—Степ. Ильинъ, 4; Тимоѳ. Ив., 2.

С. Сергѣевское, Сунгурово т.: Жданова, Анна Дмит. 39.—Левитинова, Марья Ив., 10.

Ситляры, Толмачи т.: Тютчевъ: Никол., Серг. и Матв. Михайловы 74.

Сухарево, Красенское т.: Твритинова, Натал. Александр. 29.

Сухая Сара, Сосновка т.: Жихаревъ, Андрей, 25. — Писемскій, Яковъ, 53.

Тагашево: Нармоцкой, Андр. Петр. 67.

Чераса: Веригинъ, Артамонъ 21.—Гурьева, Авд. Андр. 19.

Черкасово, Глухово т.: Левашевъ, Серг. Яков. 07. Показанные отцовскіе его Левашева крестьяне обще съ сестрами его Анной, Марьею и Елизаветою.

Черкасы: Елетской (Елецкой) Андр. Ив. 46.

Шигаево, Ковали т.: Люткинъ, Ив. Фед. 89.

Шигалева, Ковали т.: Тютчевъ, Никол., Серг. и Матв. Михайловы 55.

Шуманы: Кудрявцовъ, Нсфедъ Никит. 108.

III. Арская дорога.

Ансарина: Бичуринъ, Пав. 23.

Алвѣдина: Дебусобри (Де-Боссобръ), Александръ Леопольдовъ 2.—Дебусобри (Де-Боссобръ), Иванъ Леон. 19.—Дмитрополевъ, Николай 26.

Александровна: вновь заведен., Све(ѣ)учинъ, Алексан., 60;—еще причислен. 81.

Арпаясь, Янасалы т.: Буткевичъ, Иванъ 27 —Веригина, Аладотъ 20.—Романовская, Анна Ив. 10.

Атамгозь, Маннмешъ т.: Камашевъ, Ив. Вас. 20.

Богородское, Бирюли, или Билюри т.: Зубовъ, Александръ Никол. (причисл. отъ Кашкаламовой, Марем), 41.—Лазаревъ: Иванъ Гавр., 11;—перевед. нвъ Исецкой провинціи, 8;—Пав. Гавр., 16;—Петръ Гавр. 16;—Романъ Гавр. 60;—Семенъ Гавр. 15;—Степанъ Гавр., 16.—Москотиневъ, Мих., 11.—Полянская, Аграф. Ив., 23.—Соболева, Авд. Никит., 36—Чертовъ, Аполловъ, 8.

С. Богородское, Пермяки т.: Пыхлчева, Анна 12.

С. Богородское, Савали т.: Татимевъ, Петръ Алексѣевъ 135.

Богородское, Шапши т.: Левашевъ, Серг. Яков. 97.—Левашева, Нат., мать его 38.

Бужа: Чертовъ, Лука Дч. 51.

Буртекъ: Апраксинъ, графъ
Петръ Мат. 2.

Бутлеровна: Останкова, Анна
Алексѣевна 12.

С. Введенское, Крылай т.:
Оверовъ, Евграфъ 104 См. С. Введен-
ское Алатской дор.

С-цо Вознесенское, Завоцкое
т.: Афонасъевъ, Алексѣй Афон. 18.

С. Дмитриевское: Зубовъ, Алек-
сан. Никол. 77.—изъ оныхъ переведе-
но въ Переяславскій у., Резавино
т. 5. См. Дмитриевское, Байтеряково т.

С. Дмитриевское, Байтеряково
т.: Зубовъ, Алексан. Ник. 79. См.
Дмитриевское.

Естачи: Зубовъ, Алексан. Никол.
(причислены отъ Кашкадамовой
Марш) 20.

Естачи, Большая: Суровцовъ,
Фед. Григ. 53.

Естачи, (Ястачи) малыя: Ла-
ви(арств), Романъ Гавр, 5.—Оболду-
ева, Мар. Степ., 7.—изъ оныхъ выклю-
чено за дочь Ашъу, 2.

С. Иверское, Бѣлякино т.:
Второвъ, Алексѣй 50 — Демидовъ, Ив.
Никит. 3 — Неялова, Мар. Осип. 17.—
Осокина, Тат. Никит. 293.—Сум(о)аро-
кова, Мар. 35.

Иски-Казань, князь-Камаево
т.: Еремѣевъ, Кирил. Ильинъ, 18.—
Наумова, Екат. Петр. 43.—Памъчи-
кова, Мар. Мих., 16.—Татшесъ, Петръ
Алексѣевъ, 65.

Исламова: Кобелевъ, Ив. Петр.
6.—Москвинъ, Алексѣй 2.

Иши: Пашинъ, гр. Петр. Ив. 41.

Казанбашъ: Останковъ, Егоръ
Ив. 14.

Казметева: Еремѣева, Пезаг.
Мих.; причисленныхъ отъ Литвино-
вой 3.

Сельцо Калинин: Зубовъ,
Алексан. Никол. 85.

Въ Калининской волости: Тур-
геневъ, Фед. 14.

Камашево, Ключи т.: Кама-
шева, Анд. Яковл. 7.—Камашевъ, Ив.
Семсн. 4.

При Канбарскомъ желѣзномъ
заводѣ: Демидовъ: Павелъ, Александръ
и Петръ Григорьевы дѣти; масте-
ровъ и рабочихъ людей 648.

Карташиха: Есипова, Надеж-
да 45.

Ке(и)реметъ старая: Оболду-
ева, Мар. Степ. 45.

Книшметево: Еремѣевъ, Ив. Фед.
причисленныхъ отъ Кирилла Еремѣ-
ева 62.

Книшметево, Ключи т.: Кама-
шевъ, Федоръ Ильинъ 11.

Клетни (Клетня): Дубьяковъ,
Иванъ, 4.—Есипова, Надежда, 36.—
Онучина, Мавра, обще съ сыномъ Его-
ромъ. 16.—Онучинъ, Андрей, 20.—
Онучинъ, Прокоф. Яковл., 12.—Са-
марцовъ, Андр. Степ., 12.—Шемелевъ,
Андрей, 6;—изъ оныхъ выключено за
Олшанскаго форштмейстера, 4.

Красная: Жданова, Анна Дмит.
7.—Лес(и)твинова, Марья Ив., 22.

Крюкъ: Зубовъ, Алексан. Никол.
11.

Кулсентово: Демидовъ, Про-
кофій Акиф. 6.—Зимѣевъ, Сергѣй
Фед. 59.

При мельницѣ Лебяжьей: Ле-
вашева, Наталья, 19.

С. Нинольское, Бурецъ т.:
Оверовъ, Евграфъ 391.

Никольское, Лебяжье т.: Лукошковъ, Ив. Григ. 10.—Пал(ь)чиковъ, Иванъ 90.

С. Пермьяни: Репьева, Екат. 49.

С. Покровское, Гонба т.: Аристовъ, Степанъ 20.—Зубовъ, Александр. Никол. 85.—Лукошковъ, Ив. Григ. 30.—Пал(ь)чиковъ: Иванъ, 12;—Марья Мих. 12.—Тургеневъ, Федоръ, 13.

С. Покровское, Красный Ключъ т.: Озеровъ, Евгр. 21.

Починокъ Годоваловскій, Свищевской волости: Чуровской, Григ. 11

Починокъ Зрывевъ, Верховской Рождественской волости: Тезелиевъ, Левъ, 48.

Починнокъ Малнишній: Зубовъ, Александр. Никол. 120.

Селенгуши, малыя: Пал(ь)чиковъ, Ив. 1.

Сидорова пустошь: Ивановъ, Андрей Ив. 9.—Паполитовъ, Афонас. 6.—Паполитова, Мар. Сем. 6.—Папалитова, Тат. 2.

При Таншефскомъ мѣдилавильномъ заводѣ: Иновсцовъ Петръ; мастеровыхъ и рабочихъ людей 440.

Урсень: Пал(ь)чикова, Мар. Мих. 30.

Чулпанова: Наумова, Екат. Петр. 11.

С. Чурилино: Неллова, Мар. Осип. 97.

С. Шапши: Репьева, Екат. 109.

Янчурина, Собакино т.: Бекетовъ, Ник. Афон. 86.

IV. Ногайская дорога.

Авдеева, Усерково т.: Вражской (Врасской), Михаилъ, 18.—Несел(ь)ской, Андрей, 11.—Саврасовъ, Егоръ Ларионовъ, 10.—Шадринъ, Егоръ, 3.

Азмерь: Тезелевъ, Алексѣй Ив. 7.

Александровка, Новопоселенная: Дядьянова, кн. Анна Александр. 39.

С. Алексѣевское: Демидовъ, Прокоф. Акинфовичъ 703.

Алкина: Бирюковъ, Алексѣй 21.

С. Архангельское: Арбузовъ, Петръ Аврам. 125.

С. Архангельское, Калуберда т.: Демидовъ, Прокоф. Акинф. 306.

С. Архангельское, Кремники т.: Бибиковъ, Алексѣй 43.—Буусова, Афрос. Степ. 6.—Дудякина, Федосья Мих. 5.—Емельяновъ, Ив. 15.—Калмыковъ, Мих. (жены его Екат. Афонас.) 1.—Карповъ, Ив. Мих. 7.—Скарадина, Анна 7.

С. Архангельское, Левашово т.: Деветкилдеевъ, кн. Леонти 20.—Растовской, Андр. (жены его) 33.—Сумароковъ, Лар. Игнат. 29.

С. Архангельское, Озерки т.: Апуринъ, Иванъ 35.—Виляевъ, Петръ жены его Матрены 11.—Въ ономъ же селѣ причислены: изъ-за Ульяиной 5.—Даниловъ, Сава Данил. 21.—Жены его Авдотьи 15.—Елагини, Степ. и Васил. 97.—Зимниной, Борисъ 42.—Зубатови: Иванъ, 20;—Петръ, 21. Коробова, Екатерина 56.—Коротковъ, Степ. Егор. 109.—Кухарской, Никол. 11.—Молчановъ, Петръ. Вас. 8.—Ружевской, Ив. Никит. 35.—переведенныхъ изъ Симбирскаго уѣз. 2.—Софоновъ, Федоръ (перев. изъ Симб. у.) 21.—Танеевъ, Мих. 16.—Теряевъ, Лука и Степ. 36.—Толстофы(н) 10.

С. Архангельское, Юр(т)кули
т.: Анисимовъ, Гаврила 4.—Бекетовъ,
Ник. Аоси. 3.—Воронинъ. Петръ 5.—
Демидовъ, Прокоф. Акинф. 55.—Де-
мидовская, Елена 8.—Жедринская.
Авдотья 16.—Копыговъ, Амдр. Спирид.
2.—Кротковъ, Степ. Егор. 120.—Пазу-
хинъ, Борисъ 6.—Полянскоя, Ипать
Фед. 52.—Поповъ, Петр. Петр. 7.—Пу-
стошкинъ. Дм. 4.—Радевинъ, Амдр.
4.—Ружевскоя, Ив. Никит. 41.—Да-
жныи его Пелагея 19.—Саламановой,
Нат. Сем. 36.—она же 3.—Салтыкова,
граф. Екат. Алексѣев. 87.—Стрѣль-
ковъ, Петръ 18.—Шилъникова, Ека-
терина 23.

Арышь, что на клягѣ Беткѣ:
Богдановъ, Андрей 61.—Въ томъ же
числѣ аз Чертовинъ, Лукой Дм.—3.

Арышь-Хазда: Жукова, Лукія
Ларионова дочь 12.—Наумова. Екат.
Петр. 24.—Рычковъ, Петръ Иван 25.—
Уковъ, Еягр. Аядр. 20.

Сельцо Афонасово: Голосниц-
кой, Михайла 10.—Дурневъ, Григ. 9.
См. Афонасево.

Сельцо Авонасеево: Полетаевъ,
Ив. 3.—Рагинской, Ив. 1. См. Авонасеево

Ахтаци, Садилово т.: Наумова,
Екат. Петр. 37.—Садилова, Дар. Ив.
24.

С. Базяково: Мельгуновъ, Мих
Вас. 9.

Ба(н)лчиклы, Баранъ т.: Ма-
маковы, Авонас, да Петръ старокрещ.
изъ муръ служилихъ 3.—Мамаковы:
Вас. Степ. и Егоръ 1.

Балымеры: Бестужевъ, Петръ
38.—Завалишинъ, Ив. Максим. 1.—
Жены его Екатерины Федор. 8.

Баранъ: Арбузовъ, Петр. Ав
рам. 87.

Барсукова, Чердаклы т.: Гар-
бсевъ, Ник. Фед. 19.—достался по
купчей отъ вдовы Авдотьи Гурьевой.
См. Чердаклы.

Бахтеярово-Брехово: Арбу-
зовъ, Петр. Аврам. 44.—Вражской,
(Врасской) Михайла состоитъ во вла-
дѣнн по приданству у Василія Бут-
лерова 6.—Сонина, Ирина Евсигн. 30.
См. Бахтеяръ-Брехово т.

Бахтеяръ, Брюхово т.: Нар-
моцкая, Ирасков. 20. См. Бахтеярово-
Брехово т.

Бездна: Болховск'я, княжин
Вѣра и Над. Борис., 325.

Безяевна: Страхова, Анна Ив.
51. См. Страховъ, Вас.

Березовка: Аристова, Елена
Алексан. 24. Во владѣнн состоитъ за
Иваномъ Аристовымъ.—Мельгуновъ,
Алексѣй Вас. 2.—Слѣдующія помѣщи-
цъ владѣнн имѣствъ 21 д.: Чертова
Анна Феодр., вдовы, Арцмбашева, Фи-
листка, Голчина.

Березовка, что на Субычьихъ
Горахъ: Аристовы: Алексѣй Сидор.
25.—Левъ Тимоф. 17.—Мельгуновъ,
Мих. Вас. 26.—Мокеева, Татьяна
Кузм. 8.

С. Благовѣщенское, Казыли
т.: Белавинъ, Петръ 86.—Веригинъ,
Егоръ 9.—Кисилевъ, Григор. и Игнат.
126.—Нагаткина. Марья Ник. 16.—
Останковы: Егоръ Ив. 26.;—Иванъ 20.

С. Богородское, Актай или
Ахтан т.: Ермоловъ, Петръ 73.—Со-
бакинъ, Петръ, 18;—за оныя платила
денъгипомѣщица Татьяна Сторожева.

С. Богородское, Астраханка
т.: Нармоцкой, Амдр. Петр. 211.—Спя-
чинской, Никита Фед. 22.

С. Богородское, Базяково т.:
Мельгуновъ; Алексѣй Вас., 169.—Ни-
кол. Вас. 164.

С. Богородское, Беценги т.:
Толстовъ(в) Вас. Бор. 265.

**С. Богородское, что б. дерев-
ня Языкова, Брегадиришна:** Лав(а)-
резъ, Петръ Акинф. 133.

С. Богородское, Зеленовка т.:
Зиминской, Николай 135.

С. Богородское, Красное По-
ле т.: Глазгова, Марса Ст. 56.—Нар-
мешкой, Андр. Петр. 307.

С. Богородское, Красный Яръ
т.: Аристовъ Никол. Львов. 42.—За-
хавья(и)нина, Домна 1.—Смирновъ,
Мих. Яков. 33.—Филиповъ, Никонъ 6.

С. Богородское, Масловка т.:
Зычевъ, Серг. Фед. 86.—Оболдува,
Мар. Степ. 106.

С. Богородское, Ромаданъ т.
Есиповъ Петр. Вас. 225.

С. Богородское, Танкеевна т.:
Блудовы: Оекла Сав. 67;—Яковъ 25.—
Исакова, Анна Сав. 16.—Страхова,
Анна Ив. 80.

С. Богородское, Урахча т.:
Арбузовъ, Петр. Аврам. 19.—Аристовы:
Алексѣй Сидор. 99.—Данило Кузминъ
47.—Иванъ 3.—Никол. Львов. 9.—Ер-
моловъ, Степ. 77.—Мельгуновы: Алексѣй
Вас. 40.—Никол. Вас. 31.

С. Богородское, Чемерцы т.:
Наумова, Екат. Петр. 51.—Неялова,
Мар. Осип. 60.

С. Богородское, Черпы т.:
Демидовъ, Прокоф. Акинф. 50.

С. Богословское, Масловка т.:
Родионовъ, Ив. Алексан. 281.

С. Богоявленское, Майна т.:
Бирсуковъ, Дмит. 7.—Жена его Анна
Тимоф. д. Въ томъ же селѣ ей при-
надлежатъ состоящія за Карашевымъ
24.—Бартеневъ, Федоръ 10.—Бладова,
Оекла Савин. 58.—Веригинъ, Ив., 11.
—Гаславскіе: Федос. Алекс. 8.—Гр.
Гавр. 12.—Ив. Гавр. 16.—Ник. Гавр.
19.—Григоровы: Праск. Андр. 10.—
Савелий 6.—Дворениновъ, Федоръ 18.
—Демидовъ, Прокоф. (Акинф.) 23.—
Дубровской, Ив. 18.—Едашевскія,
Прасков. Вас. 5.—Исакова, Анна Сав.
14.—Карашевъ, Ив. Тимоф. 6.—Ло-
п(б)ковъ, Дмит. 13.—Миллеръ, Алек-
сан. Иван., 38.—Недошевицъ. Ни-

киф. 1.—Палицына, Аграф. 11.—Па-
нинъ, гр. Петръ Ив. 181.—Половъ,
Ив. Тих. 23.—Тархановъ, Фед. 2.
—Тихомировъ, Андр. Ив. 8.—Тол-
стова(ая) Акуд. 10.—Ямкова, Марья
15.—Юдинъ, Петръ 4.

С. Богоявленское, Ромаданъ т.:
Епанчинъ, Ив. 46.

С. Богоявленское, Тургеневъ т.:
Тургеневы: Анна, 95.—Петръ 165.

Брынка: Наумова, Екат. Петр. 46.

Бурцова: Бурцовъ, Ив. Гавр. 39.

Бутлеровка: Богданова, Авдот.
Петр. 45.—Бутлеровы: Ирина. 6.—Ма-
трена 11.—Кудрявцовъ, Яков. Яков.
66.—Останкова, Анна 12.

Бутлеровка, Баранъ т.: Бут-
леровъ, Ив. Алексѣев. 85.

Бутыри: Исакова, Анна Сав. 43.

Васильевская: Толстовъ(А), Вас.
Бор. 133.

Воижи: Демидовъ, Ив. Никит.
10.—Несловъ, Алексѣй Вас. 126.

С. Вознесенское, Волосников-
на т.: Вечеславъ, Абрамъ 14.—Всесо-
лотская, Авд. Андр. 3.—Висотская,
Анисья Вас. 3.—Карачевы: Ив. Алек-
сѣевъ 3.—Фед. Мата. 2.—Карачевъ,
Ив. Яков. 5.—Жена его Александра
Иванова 7.—Колбетской (Колбетскій),
Никол. Ив. 16.—Секерина, Федос. Яков.
17.—Толстова(ая), Мар. Вас. 15.—Трегу-
бовъ, Анна 4.—Трофимовы: Анна 3.—
Евсей 2.—Хардинъ, Дмитрій Акинф.
9.—Устьянцова, Маланья 12.—Шема-
ковская, Уст. Яков. 12.—Ямкова, Тат.
Ив. 38.—Кромъ того, въ томъ же се-
лѣ владѣютъ совместно 56-ю душами:
Чертова, Анна Фед. Арцыбашева, Фи-
листова, Голчина.

С. Вознесенское, Урешъ т.:
Орловъ, гр. Ив. Григор. 525.

С. Воскресенское, Гусиха т.:
Болховской, князь Иванъ 111.—Бузи-
васевъ, Степ. 13.—Даниловъ, Гавриил

1.—Деятовъ, Петръ 17.—Дубининъ, Дмитрій 6.—Жукова, Лукя Ларионова дочь 29.—Зиминской, Сергѣи (женн его) 8.—Кузалеевъ, Вас. 5.—Мустафинъ, кн. Ив. 92.

Воскресенская, Долгоруково т.: Демидовъ, Ив. Никит. 54.

С. Воскресенское, Ундоры т.: Толстовъ(и), Вас. Бор. 516.

С. Воскресенское, Чердаклы т.: Бабкинъ, Александр. 10.—Богдановъ, Петръ 18.—Кафтыревъ, Ив. 17.—Коквианской, Никита 12.

Галищена Поляна, Сюлча т., что нынѣ село Архангельское: Богдановъ, Андрей 63.

Городокъ, Козыли т.: Нармоцкая, Тат. Гавр. 19.

С. Гремячево: Аристовъ, Левъ Тимоф. 13.

Гремячева: Мокоевъ, Петр. Леонт. 8.

С. Грязнуха: Панинъ, гр. Петр. Ив. 72.—Чертова, Анна Θεод., Арцибалева, Филантова, Голчина.—владѣютъ вмѣстѣ 10-ю душ.

Гурьевка: Гурьевъ, Аоон. 16.—Матюнина, Θεода Петр. 44.—Мельгуновъ, Ник. Вас. 4.—Тарбеевъ, Никол. Θεод. 19.

Гурьевка, Пановка т.: Мельгуновъ, Алексѣй Вас. 69.

С. Гусиха: Давыанъ, кн. Петръ 58.—Кравковъ, Алексѣй 114.—Молчановъ, Петръ 6.—Палицими: Григ. Ив. 5.—Михаилъ 4.—Никол. 2.—Стре(ѣ)лковъ, Мих. Степ. 11.—Фадеевъ, Θεод. 7.—Черневская, Ирина Ив. 4.—Шошина, Нат. Ив. 6.

Даниловка: Сергѣевъ, Алексѣй Дав. 85.

Девлезери верхнія: Калужнина, Фефан. Вас. 24.—за нихъ платитъ деньги секретарь Василий Зме(ѣ)дкинъ.—Мокоевъ, Петр. Леонт. 43.—Поспе(ѣ)

ловъ, Алексѣй Петр. 15.—доставшихся послѣ Палачкинова, Степана.

Девлезери нижнія, Хвостово т.: Камашевъ, Θεодоръ Ильинъ 12.—Козокольниковъ, Алексѣй Петр. 11.—Крапивина, Афрос. Лукьян. 15.—Львиновъ, Ив. 8.—Хвостовъ(въ), Петръ 16.

Девлезери среднія: Гурьевъ, Аоон. отписанныхъ 6.—Перская, Тат. Петр. 19.—Полочениновъ, Степ. 15.—Полчснинновъ, Степ. 10.

Дертюли: Аркатовъ, Денилъ 16.—Зеленовъ, Никита 6.—Ильина, Афиимъ Федор. 65.—Кудрявцовъ, Яков. Яков. 9.—Пыхачевъ, Филип. 14.—Чемодуровъ, Никол. Никол. 47.

Дертюли, Чемодо(у)рова т.: Зиминская, Анна Петр. 12.—Наумова, Екат. Петр. 56.—Чемодуровы: Александръ 20.—Андрей 15.

Дмитрѣвка: Родионовъ, Ив. Александр. 48.

С. Дмитрѣвское, Байтеряково т.: Лихачевъ, Никол. Логин. 163.

С. Дмитрѣвское, Помяркино т.: Бабичевъ, князь Ив. 9.—Бекетовъ, Петръ 22.—Вяземской, князь Сем. 3.—Курое(ѣ)дова, Авдотья 25.—Языкова, Прасковья Степ. 60.

Дыровка: Головъ, Никиф. 2.

Сельцо Екимени и пуст. Алексѣевская, д. Шигаева т.: Бутлеровъ, Ив. Алексѣев. 11.

Сельцо Екимени, Маматово т.: Барсуковъ, Дмит. 13.—Жена его Анна Тимофеевна 1.—Болховская, кн. Авдотья Петровна, вдова кн. Бориса 79.—Бужениновъ, Андрей Яков. 9.—Да при численномъ 773 году 5.—Бурцовъ, Ив. Гавр. 34.—Стре(ѣ)лковъ Петръ Вас. 15.—Шамшова, Мар. Егор. 44.

Елтань: Уковъ, Евгр. Андр. 16.

Елтань, новопоселенная: Ермишевъ, Ив. Θεод. 35.—Пятицкая, Аграф. Ив. 19.

Енгиреева пустошь: Мельгуновъ, Алексѣй Вас. 4.

Ерыкла: Демидовъ, Ив. Никит. 40.—Чемодуровъ, Андр. 28.

С. Жедяевна: Аристовы: Екатер. Мих. 12.—Алексѣй Петр. 12.—Тимофей 14.—Должникова, Ульяна 8.—Зиминской, Сергѣй (жены его) 19.—Камси. свѣт, Ив. Вас. 5.—Кудрявцева, Авдот. 6.—Лукницъ, Прохоръ 1.—Новиковъ, Алексѣй 3.—Смолковъ, Алекс. н. 8.—Трубниковъ, Козьма 6.—Чижевская, Ирина 4.—Якушевская, Варвара Ив. 2.

С. Жуново: Копытовъ, Андр. Спирид. 7.—Стромиловъ, Кирил. Вас. 14.

С. Жукотино: Аристовы: Василии 33.—Гаврила 10.—Левъ Тимоф. 10.—Никита 16.—Мельгуновъ, Мих. Вас. 75.

Зеленовка: Бузылевъ, доставш. отъ Степ. Махлашевскаго 2.—Иевлевъ, Степ. Елистратовъ 3.—Татишевъ, Петр. Алексѣевъ 127.—Фонданстеровъ, Анна 71.—Языковъ, Андр. 18.

С. Знаменское, Волосниковъ т.: Алябсвы: Григорій 19.—Иванъ 14.—Федоръ 17.—Аристова, Аграфена 17.—Асановъ, князь Володимерь: жена его Асанова, княгиня Авдотья 6.—Баксвы: Марфа 6.—Дмитрій 13.—Горяинова, Авд. Петр. 5.—Исакова, Анна Сав. 17.—Палицыны: Ив. Бор. 16.—Ашны (жены его) 65.—Чертова, Анна Фед., Арцибашева, Филистова и Голчина 56.

Ижбулаткова: Киселевы, Григор. и Игнат. 43.

Ирайкино: Паукина, Ирина Якова. 45.—Да сверхъ того причислено еще 12.

Иванова, новопоселенныя Колчурино т., что въ вершинѣ рѣчки Камыки, Колчуринъ, Ив. служилый старокрещ. 8.

Кадыли большія: Осеровъ, Александр 4.

Кадыли верхнія: Харитоновы: Макар. Харит. 3.—Савелій Харит. 5.

Сельцо Казыли: Киселевы, Григ. и Игнат. 12.

Казыли верхнія: Мамаковъ, старокрещенъ изъ мурзъ 4.

Канпы: Главатова, Марфа Ст. 11.—Мишесъ, Дм. Никит. 2.—его жена 4.

Канрбъ (Канпъ): Белаиниъ, Петръ 51.

Канты, (Канпы?): Девлетъ-Киселевъ. кн. Тимофей 2.

Камаровка: Арапова, Мар. Андр. 7.—Аристовы: Анна 35.—Иванъ 13.—Федоръ 21.—Иглина, Матрена 8.—Лукина, Анна Дм. 31.—Микулина, Степанида Дм. 44.—Сурина, Прасков. 5.—Чюйносовъ, Алексѣй 7.

Камкина: Лав(а)рски: Романъ Гавр. 19.—Анна Мих. (жена его) 84.

Кармачи: Державины: Наталья 12.—Степанида 12.—Жданова, Анна Дмит. 8.—Миллеръ, Никита 2.—Путяловы: Степанъ 8.—Авдотья (дочь его) 11.

Карташи: Спачинской, Никита Фед. 10.

Карташиха: Нармоцкой, Андр. Петр. 40.—Суровцовъ, Фед. Григ. 26.

Кереметь старый: Несвицкой, Иванъ 24.—Растровской, Андрей (жены его) 9.

Коюки, Камаровка т.: Дрябловъ, Ив. Фед. 55.

Коюки: Демидовъ, Ив. Никит. 10.—Неялова, Мар. Осип. 100.

Кибечъ, Дятлово т.: Глуховъ, Никита 23.—Соколовъ, Ив. 6.—Языковъ, Алексѣй Мих. 34.

Колчуги: Л(ь)вовы: Петръ 7.—
Оаддея Вас. 10.

Колонеевна: Курое вдовъ, Дм.
Сем. 2.—Сазоновъ, Павелъ. 18.

Колончаки: Бславинъ, Петръ 95.

Косякова, Куралово т.: Еси-
повъ, Петр. Вас. 117.

Котлушкина: Друхантова, Прас-
ковья 13.

Красная Слобода: Молост(в)овъ,
Левъ Ив. 102.

Красный Яръ: Баженова, Прас-
ков. Петр. 18.—Барсуковъ, Дмитрій
Послѣ Володимерова 36.—Бужениновъ,
Андр. Яков. (Приклонского, Михайлы)
16.—Дурасовъ, Алексѣй, жены его
Аграфены 89.—Кудрявцовъ, Яков.
Яков. 91.

С. Кременки: Кидинъ, Никол.
3.—Конищевы: Иванъ 1.—Аеонас. 3.—
Левашевъ, Вас 1.—Малеровъ, Андр.
5.—Милославской, Левъ, жены его Ан-
ны Мих. 15.—Оболауевъ, Ив. 7.—Ор-
ловъ, гр. Ив. Гргг. 106.—Павухинъ,
Ив. 11.—Поливановъ, Мих. 15.—Рах-
мановъ, Петръ 8.—Спичинской, Дм.
20.—Товарищевы: Никол. Ив. 20.—Ник-
кол. 20.—Федоровъ, Вас. 5. Хметев-
ской, Андр. 14.—Шушаринъ, Вас. 2.

С. Кузюдемьянское, Попряд-
ское Городище т.: Салтыкова, гр.
Екат. Алексѣев. 223.

Куралово Городище: Микули-
на, Степанида Петр. 23.—Молост(в)овъ,
Левъ Ив. 197.

С. Курнели: Мельгуновъ, Мих.
Вас. 77

Лебетка(?) Бреховъ, Матвѣи
2.—Спнжарной, Гимео. 19.

Лебяжье: Демидовъ, Прокоф.
(Аклиф.) 398.

С. Левашево: Останковъ, Егоръ
Ив. 60.

Ленина поляна, новопоселен-
ная: Уковъ, Евгр. Андр. 67.

Лидоговка: Страхова, Анна
Ив. 51.

Любимовка: Страхова, Анна
Ив. 108.

Луговая: Мельгуновы: Алексѣй
Вас. 1.—Мих. Вас. 26.

Маклашевка, Утка т.: Борио-
ва, Прасковья 7.—Вашилова, Марья 2.—
Крижеинъ, Ив. Фед. 3.—Да переве-
денныхъ изъ Костромскаго уѣзда 3.—
Огарковъ, Афимя Ив. 14.—Салма-
новъ, Егоръ 5.—Скорятина. Мар. 2.—
Страхова, Анна Ив. 1.

Мамыновка: Зубовъ, Александ.
Никол. 38.—Малаховъ, Аеон. 23.—
вновъ причисленныхъ изъ переведе-
нныхъ изъ Арзамас. уѣзда изъ д. Ичаловой 17 —
Пахваснева (Похвиснева), Афим. Феод.
переведенныхъ изъ Симбирскаго уѣзда
102.—Она же 2.

Майна: Максимовъ, Петръ 5 —
Фокина, Наст. Ив. 14.

С. Майна верхняя: Висленевъ,
Мих. 104.—Киселевы, Гргг. и Игнат.
44.—Кугушевъ, кн. Федор. 30.—
Стре(в)яковы: Мар. Кирил. 3.—Фед.
Андр. 32.

С. Майна средняя: Абатурина,
Агафья вдова Григорія Абатурина
28.—Лук(ъ)мановъ, Бор. 18.—Лутская,
Анна Андр. 8.—Ея же доставш. отъ
Вас. Лутскаго 4.—Митковъ, Егоръ 11.—
Нагашевъ, Алексѣй 9.—Палицина, Ан-
на 4.—Пасмурова, Аксиья 1.—Пеш-
ковъ, Герсимиъ 1.—Салмановой, Нат.
Сем. 3.—Свонтиновъ, Анд. 15.—Труб-
никовъ, Петръ 6.—Чичаговъ, Констан.
3.—Языкова, Анд. Петр. 7.

С. Никольское, Средняя Май-
на т.: Горбатова, Федосья 17.—Же-
ребятниковъ, Петръ 21.—Залеская
(Залѣсская) Акул. Мих. 43.—Кшсеев,
Лузерья 4.—Приклонской, Богд. Мих.
92.

Макаровка: Осоргини: Максимъ
16.—Петр. 16.

С. Матвѣвка: Аристовъ, Ти-
мифей 15.—Гундоровъ, кн. Андрей
47.—Карашевъ, Ив. Тимое 11.—Куту-
зовы: Ив. Фед. 15.—Фед. 13.—Лабу-
хина, Авд. Ив. 1.—Лашинской, Фе-
доръ 1.—Матюнина, Варв. Матв. 19.—
Ея-же причислен. отъ Баскаковой 3.—
Мерлянь, Зоть 8.—Мяшковъ, Анд.
Григ. 9.—Назарьева, Пелаг. 11.—Пу-
миновъ, Дм. 18.—Пустошкинъ, Ив.
Петр. 13.—Филистовъ, Дм. Елис. 14.—
Фонценбертъ, Анисья Степ. 11.—Хов-
ринъ, Григ. Ив. 9.

С. Матюшкино: Дадьянъ, кн
Петръ. 212.

Менгеръ, Нармоцкое т.: Воро-
новъ, Алексѣи 13.—Жеребцовъ, Ни-
кол. Григор. 105.—Пилюгина, Анисья
1.—Рыбушкины: Дмитрій 5.—Иванъ 6.

С. Михайловское, Щербеть т.:
Молост(в)овъ, Левъ Ив. 358.

Мулкина: Поповъ, Анд. 14.

Муллина: Лыковъ, Вас. Артем.
19.—Палъчикова, Авдот. 9.—Спижар-
ные: Михайлъ 6.—Пелаг. Осип. (жена
его) 2.—Сумо(а)роковъ, Лар. Игнат.
24.—Сушковъ, Андрей 8.

Мураса: Демидовъ, Ив. Никит.
51.

Мураса новопоселенная: На-
зарьева, Ольга 43.

Мураса старая: Арсентьевъ,
Степанъ 6.

С. Мурасы: Демидовъ, Ив. Ни-
кит. 112.

С. Никольское: Кочетова, Дар.
Вас. не обозначено количество душъ
жена об полиц. Дм. Ив. Кочетова.

С. Никольское, Ачи т.: Нау-
мова, Екат. Петр. 61.

С. Никольское, Балахчино т.:
Мельгуновъ, Мих. Вас. 197

С. Никольское-Багришь: Дад-
ьянъ, кн. Петръ, 150.

С. Никольское, что на Безднѣ:
Горловъ, Гавр. Гавр. 8.—Молост(в)овъ,
Левъ Ив. 324.

С. Никольское, Грязнуха т.:
Демьянова, Устинья Гавр. 11.—Зим-
нинской, Николай 25.—Софоновъ,
Федоръ 15.—Явикова, Афишь 4.

С. Никольское, Жуково т.:
Аристовъ, Степанъ 12.—Копытовъ, Ни-
кита Спирид. 14.—Наумова, Екат.
Петр. 110.—Палъчикова, Мар. Мих.
42.—Стромиловъ, Кирил. Вас. 24.—
Уковъ, Евгр. Андр. 62.

С. Никольское, Жукотино т.
что на Субычнхъ Горахъ: Аристовы.
Елена Алексѣева 24.—Даняла Ков-
минъ 51.—Федоръ 59.—Ермоловъ,
Степ. 34.—Зуевъ, Ив. 39.—Крымова,
Фелосья Никит. 6.

С. Никольское, Полянки т.:
Лихачевъ, Алексан. Логин. 214.

С. Никольское, Черешанъ т.:
Дурасовъ, Алексѣи; жены его Агро-
феим 297.

С. Новиковка: Аристовъ, Ти-
хофей 13.—Исасевъ, Павелъ 41.—На-
заровъ, кн. Гаврила 38.—Наумова,
Екат. Петр. 3.—Новикова, Екат. 27.
—Резановъ, Мих. жена Настас. Ив. 29.
—Спижарской, Фед. 37.—Стечкина,
Тат. 2.—Трубниковъ, Пашкратъ 8.

С. Новоникольское. Держави-
но т.: Дадьянова, кн. Анна Алексан.
144.

С. Новоникольское, Корноухо-
во т.: Левашевы: Серг. Яков. 76.—На-
талья (мать его) 38.

Д. Новый посалокъ, Аделшино
т.: Окороковъ, Ив. 22.

С. Новоспасское: Демидовъ,
Прокоф. (Акинфъ) 55.—Толстовъ(а),
Вас. Бор. 393.

С. Новотроицкое: Блаудовы: Яковъ 79.—Оекла Савина (вдова Якова) 18.—Исакова, Анна Сав. 74 Наумова, Екат. Петр. 35.

С. Новотроицкое, Юсупкино т.: Исакова, Анна Сав. 18.

Обухово, Салтыки т.: Нармоцкой, Анд. Петр. 85.

С. Озерни. Болховской, князь Ив. 5; За женой его кн. Прасковьей Мелитъевной Болховской; кн. Николай Ив. Болховской—прапорщикъ въ отставку.—Бреховъ, Ив. 2.—Десева, Настасья 37.—Дурмановъ, Никита 16.—Ивимиъ, Алексѣй 15.—Керентовъ, Степ. 3.—Матюнина, Анна 3.—Нагаткинъ, Бор. 11.—Танкесева, Мароа 6.

С. Озерни Самсоново, Коробова, Екатерина 7.

Осиновка: Арбузовъ, Петр. Аврам. 11.—Сонина, Ирина Есиг. 19.

Пановка: Тенишева, княг. Тат. Алексѣев. 36.

Пановка, Шигали т.: Мельгуновъ, Ник. Вас. 4.

Панова, новопоселенная: Смирновъ, Мих. Яков. 27.

С. Петропавловское, Кузнециха т.: Дадьянова, кн. Анна Алекс. 372.

Петропавловское, Суходоль т.: Бекетова, Пелагея 46.—Самсоновы, Александръ и Николай 350.

С. Пермяки: Тенишева, княг. Тат. Алексѣев. 51.

С. Покровское, Гремячево т.: Аристовы: Иванъ 24—Никол. Львовъ 49.—Степанъ 23.

С. Покровское, Жедяевка т.: Бартенева, Матрена Прокоф. 19.—Глазова, Вѣра Дан. 9.—Демьяновъ, Гур. Дан. 25.—Причисленная за женой его 1.—Демьяновъ, Тих. Дан. 19.—Засѣцкой, Петр. Никиф. 10.—Зиминской, Александр. 5.—Лабухина, Марья

Яков. 10. Новикова. Екат. 34.—Петрашевскіе, Серг. и Яковъ, Вас. и Гав. Петровы 38.

С. Покровское, Новиковка т.: Глѣбова, Дарья 12.—Лефитвиновы: Марья Ив. отписана въ казенное вѣдомство 87.—Надежда оныя отписана на Ея Императорское Величество 55.—Надежда 31 изъ оныхъ выключено за коллежскаго ассесора Еремѣева по Арской дорогѣ 1 д.—Нагаткина, Тат. 11—Новиковъ, Давида 11.

С. Покровское, Суходоль т.: Курое(в)довъ, Тимоф. Ив. 8.—За женой его 5.

С. Покровское, Тагашево т.: Макаровъ, Ив. Дм. 37.—Жены его Надежды Алекс. 164.

С. Покровское, Чердаклы т.: Аверьяновъ, Фед. 1.—Апраксинъ, Ив. 7.—Аргановскій, Петръ 3.—Вяземской, князь Вас. 57.—Поповъ, Ив. Тих. 9.

Д. Полянки: Бутлеровъ, Ив. Алексѣев. 12.—Фонданстеровъ, Анна 43.

С. Помряскино: Доможировъ, Ив. 37.—Колодничевъ, Мих. Никит. 4.—Лукинъ, Анисимъ 10.—Ляховъ, Григ. 9.—Матюнина, Пел. Гавр. 28 въ томъ числѣ отписимыхъ 4.—Наумова, Анна 34.—Проуховъ, Ив. 3.—Саврасовъ, Мих. 15.—Стригины: Дарья 8.—Григ. и Степ. Прокофьевы 8.—Шереметевъ, гр. Петръ 5.—Ямковъ: Тат. Мих. 38 во владѣніи состоятъ за Наумовымъ.—Степанъ 13.

Починокъ новопоселенный за р. Поточиною промежъ Майны, Полянка т.: Алюнинъ, Исая 2.—Неустровъ, Гавр. 1.

С. Преображенское, Нижняя Серда т.: Хвостовъ, Егоръ 8.

Рагозино, Булгаки т.: Глазгова, Мароа Степ. 55.—Петровъ, Николай 15.

Рагозина: Жуковъ, Михаилъ 105.—Озеровъ, Евграфъ 1.

С. Рождественское, Алекино т.: Аскины: Ив. Ильинъ 9;—Прасковья Алексѣевна (жена его) 41;—Микулина, Степанида Дм. 14;—Толстова(я), Ксанфила Дав., 18.

С. Рождественское, Верхняя Майна т.: Басмановъ, Тимофей отпис. 26;—Езофиновъ, Вас. отписаные (не обозначено сколько душъ); Лутской, Никита 2.

С. Рождественское, Майна т.: Високинской, Ив. 3;—Дубровской, Аонасій 7;—Киселевъ, Андрей 17;—Мехалчуковъ, Яковъ 1;—Невельской, Петр Феод. 80;—Саушинна, Мавра 12;—Саушкина, Мар. Григ. 3;—Селифановская, Дар. Ив. 6;—Сколковъ, Федоръ 9;—Шняльниковъ, Афон. 7;—Явцова Мареа 12.

С. Рождественское, Матвѣвка т.: Дубенской, Аверкій Бор. 11;—Иглинъ, Захаръ Мих. и жены его Пелагея 20;—Палицынъ, Максимъ 1;—Яшиновъ, Вас. Ив. 1.

С. Рождественское, Муловка т.: Дзвиръ, гр. Петр. Антон. 398.

С. Рождественское, Сумароково т.: Мельгунова, Анна Ферап. (жена Мих. Вас.) 127.

С. Рождественское, Три Озера т.: Болховскія, княжны Вѣра и Над Бор. 212;—Неялова, Мар. Осип. 50;—Молоствовъ, Лев. Ив. 283;—Суровцова, Екат. Мих. 110

С. Рождественское, Шуранъ т.: Болховская, княгиня Авдотья Петр. 6;—Кудрявцовъ, Яков. Яков. 53;—Мельгуновы: Алексѣй Вас. 1;—Мих Вас. 143;—Никол. Вас. 3;—Нармоцкой, Андр. Петр. 197.

Садилровка, что на Шаломъ Черемшанѣ: Софоновъ, Серг. 16.

Салмановна, Танба т.: Салмановъ, Федоръ 73.

Салмановна, новопоселенная Танба т.: Даниловъ, Сава Данил. 8;—Стромилловъ, Кирил. Вас. 20.

Салманъ: Мельгуновъ, Ник. Вас. (Перевел. изъ Саранскаго у.) 185.

Сатки, Паново т.: Полянской, Ивatz Фед. 71.

С. Саленгуши: Тарбеевъ, Никол. Фед. 36;—Шажшова, Мар Егор. 02

Саленгуши новопоселенныя: Буамвелевъ, Мих. 4.

С. Сергѣевское, Курнаи т.: Мельгуновы: Алексѣй Вас. 5;—Никол. Вас. 3. Языковъ, Алексѣй Григ. 65.

Серда Нижняя: Хвостовы: Аонасій, 6;—Данила, 26;—Ефимъ. 3.

С. Сокуры (Сукуры). Державины: Феодла. 6;—Романъ. 5;—Зиѣна, Анисья Ив. 4;—Зубовъ, Александръ Ник., 11;—Исакова, Анна Сав., 13;—Минеевъ, Дм. Никит., 7;—за женою его, 2.—Полянская, Аграфена Ив., 3;—Тверитинова, Нат. Александр., 10—Толстовъ(а), Вас. Бор., 26.

Сомновка, новосельная: Мельгуновъ, Никол. Вас. 1.

Сорочьи Горы: Кудрявцовъ, Яков Яков. 46.—Нармоцкой, Андр. Петр. 72.

Сосновка: Аристовы: Гавриил 12;—Никита, 10;—Кримова, Федосья Никит. 6;—Мельгуновъ, Мих. Вас. 40.

Сосновка, новопоселя: Арбузовъ, Петр. Аврам. 30;—Аристовы: Вас. 26;—Данила Ковчинъ 23;—Никол. Львов. 22;—Ермоловъ, Степ. 30;—Мельгуновъ, Никол. Вас. 1.

С. Спасское, Красный Яръ т.: Сабуровъ, Амд. Дм. 355.

С. Спасское, Кулаево т.: Люткинъ, Ив. Фед. 302.

С. Спасское, Серда т.: Хвостовъ(въ), Степ. 11.

Степановка: Лезашевъ, Сергѣй Яков. 30.

Столбуновка: Вихляевъ Петръ, 8;—Грузинскій приицъ, капитанъ Леонъ Бжаровичъ, 71;—Микулинъ, Митроф. Мих. 16;—Палицынъ, Ив. Бор. 2.

Страховка: Бутлеровъ, Никола 7;—Грузинскій царевичъ, Георгей Вхтангсевичъ 105;—Кувзина, Екатер. 7;—Нероновъ, Мих. 10;—Онучинъ, Алексѣи, 19;—Сергеѣвцова, Авд. 1;—Яанковъ, Дан во владѣни состоятъ за Татьян. Мих. Явчковой, 37.

Студенецъ: Аристовъ: Вас Степ. 11;—Ив. Вас. 8;—Лопатина, Степан. Алексѣева 13;—Муравинъ, Алексѣи Вас. 20.

Студенецъ старый, Черешанъ т.: Висленевъ; Мих. 56;—Всего у Висленева въ трехъ деревняхъ 211 д. изъ этого числа отписныхъ въ казенное вѣдомство 86 д.

Таширманъ: Левашовъ, Серг. Яков. 52.

Тевкочъ, Девятово т.: Zubovъ, Алексан. Никол. 45.

Тевкочъ: Змѣева, Анисья Ив. 14;—Толстовъ(й) Вас. Бор. 21.

Тевкочъ, Девятово т.: Тверитинова, Нат. Алексан. 45.

Темерля, Колчурино т.: Колч(у)рины: Григ. и Игнат. Афонасѣвы старокрещени изъ муръ, 1.—Иванъ старокрещ. изъ муръ, 5;—Ив. меньшей Спирид. старокр. изъ муръ 4.

Тетюшынъ, пригородъ: Грекова, Мар. Злх. 1.—Тимоѣева, Анна 2.

Тиничъ, Березовка т.: Ченодуровъ, Андр. 67.

Томгачи: Тевкелевъ, Алексѣи Ив. 105.

Тохтала: Мошинской, Осол. 7.

Травкина: Беловинъ, Петръ 44.

С. Три Озера: Болховскія княжны Вѣра и Надежда Борисовн 53.

С. Троицкое, Жедяевка т.: Аристовъ, Матвѣи 10;—Блудова, Оекла Савина 70;—Дмитриевъ, Яковъ 17;—Нармоцкой, Матв. Андр. 26;—Тансевъ, Мих. 11;—Тарбсевъ, Никол. Осд. 43.

С. Троицкое, Полянки т.: Кудрявцовъ, Яковъ Яковл. 53.

С. Троицкое, Чердаклы т.: Алашесевъ, Василій 18.

Тулуша: Л(ь)вовъ, Серг. 25.

С. Тургенево: Тургеневъ, Осд. 98.

Тюгалбаева: Кравковъ, Алексѣи 41.

Тюлюмбаева: Стр(ѣ)лкова, Мар. 22.

Улама, Нармоцкое т.: Нармоцкой, Андр. Петр. 114;—Спячинской, Никита, Осд. 35.

Урайкина: Панинъ, гр. Петръ Ив. 16.

С. Урахча: Аристовъ: Васил. 34;—Гаврила, 7;—Левъ Тимоф. 14;—Никита 11;—Степанъ, 6;—Оедоръ, 41;—Мельгуновъ, Мих. Вас. 2.

С. Устенское, Красно-Поле т.: Татишевъ, Петръ Алексѣевъ 372.

Утякова, на усть рѣчки Гавруширины: Полянской, Ипатъ Осд. 37.

Халанеевна: Курое(ѣ)довъ, Григ. Сем. 17.

Холоневка: Иванова, Анна 11.

Челны, Стрюково т.: Некрасова, Matr. Меркул. 47.

Чемерцы: Уковъ, Евгр. Андр. 44.

Чемерцы малыя, Степанова т.: Беригинъ, Егоръ 26.

С. Чердаклы: Бакуновъ, Ив. Алексѣевъ 5;—Жены его, Алены Степан. 10;—Басмановъ, Сергѣи неович.

Бедаревъ, Ив. 16;— Висленевъ, Мих. 52;— Волоховъ Степанъ 4;— Ильиничъ, Михлила 23;— Лоховъ, Дмит. Тихон. 17;— Лоховъ, Тих. Григ. 28;— Лупанинъ, Алексѣй 35;— Маклашевской, Степанъ 5;— Матюшкина, Софья, 6;— Мосоловъ, Петръ 4;— Ошанинъ, Борисъ 16;— Познаковъ, Илья 1;— Прокофьева, Наталья, 8.— Сарова, Авд. 5;— Скугаревская, Нат. Яков. 66;— Твердиловъ, Яков. 3.— Филипова, Авд. 5;— Чернорутской, Андр. Гавр. 5;— Шутскіе: Клем. 17.— Ковьма 3;— Языковъ, Андр. 8;— Юдинъ, Петръ 2. См. Барсукова.

Черемшанъ, Крутой Яръ т.: Оболюева, Мар. Степ. 69;—изъ оныхъ выключено за дочь Анну 5.

Четыре двора: Максимовъ, Петръ Вас., 11.

Четырча: Аристовъ, Алексѣй Сидор. 57;—Масловы: Акуа. Гавр. 64;—Александръ 71.

Четырчи: Чемодуровъ, Алексан. 23.

С. Чирпы: Толстовъ(й) Вас. Бор. 212.

Читани: Маматовы: Наталья, Анисья и Анна Александр. 2;—Нармоцкіе: Василиій 10;—Степанъ, 38;—Евдодоръ 16.

Читакъ: Нармоцкія: Праск. Андр. 17;—Алексѣй 14;—Сумо(ар)ковъ, Ларионъ Игнат. 12.

Чолманъ, Стрюково т.: Стрѣ(ѣ)лковъ, Як. Вас. 16.

Чумаевка: Чемодуровъ, Алексан. 24.

Шаркова: Останковъ, Егоръ Ив. 13.

Шиланка, (Шеланга): Лихачевъ, Никол. Логин. 159.

Шентала: Мельгуновъ, Мих. Вас. 13;—Стрѣ(ѣ)лковъ, Мих. Степ. 66;—Стрѣ(ѣ)лковъ, Евд. Андр. 13;—Шиталовъ, Артам. 29.

Шентала, Березовка т.: Кочетова, Дар. Вас. 2;—во владѣніи за Николаемъ Скрипичинимъ.

Шентала, по рѣчкѣ Булгаку, Лягушкино т.: Дальнѣ, кн. Петръ 262.

Шентала, верхняя: Стрѣ(ѣ)лковъ, Ив. 22.

Ше(а)нтала, служилая татарская: Второвъ, Алексѣй, 46.

Шмелевка: Алашеева, Павла 16;—Алфимова, Прасковья 16;—Бедонинъ, Василиій, 2;—Борисова, Евдосья 1;—Дмитріевъ, Вас. Анд. 12;—Жедрипскій, Вас. 41;—Завришинъ, Петр. Мих. 24;—Косляницовъ (Костлянецъ), Аврамъ Назар. 20;—Матюнина, Варв. Мат., причислен. отъ Дмитрополевоу 3;—Мотовиловъ, Вас. Петр. 36;—его жена 11;—Мячковы: Анаст. Дан. 5;—за перечисленныхъ изъ Владим. уѣзда, 23;—Ульяна Ив. 15;—Наварьева, Пелаг. 2;—Несловъ, Ив. 17;—Ракитовъ, Ив. 13;—Растовскіе: Андрей 29;—жены его 16;—Иванъ 3;—Синбухинъ, Анд. оныя состоятъ за Богданомъ Ильинимъ А(О)гаревымъ, 35;—Сумо(ар)ковъ, Лар. Игнат. 18;—Трофимовъ, Дан. Евд. 18;—Фетгичевъ, Ив. 3.

Въ д. Явшной, Сюрменъ т.: Глазатова, Марса Ст. 118.

Д. Языкова: Татгичевъ, Петр. Алексѣевъ 57.

Сельцо Яинмени, Маматово т.: Маматовы: Наталья, Анисья и Анна Александр. 47;—Стрѣ(ѣ)лковъ, Петръ Вас. 15.

С. Юркули: Молоств(ѣ)ловъ, Лев. Ив. 9;—Стрѣ(ѣ)лковъ, Евд. Андр., 31;—Толмачевъ, Андрей, 35;—Фонцевберхъ, Иванъ, 15.

Д. Федоровка: Татгичевъ, Петр. Алексѣевъ 94.

У. Зюрейская дорога.

Д. Алева (Алеева): Басина, Акул. Леонтьев, 3;—Милковичъ. Иванъ, 60;—Сергѣй, 12;

Алеева малая: Ляховичъ, Яковъ 10;—Превлоцкой, Сем. 1.

Алексѣвка: Бутковичъ, Иванъ, 28;—Шкапская, Анисья Никитишна 8.

Андреева: Молчановъ, Евграфъ 8; Пыхачев, Нат. 7.

Андреевка, новопоселенная: Чертовъ, Лука Дм. 11.

С. Аркатово: Хитрово, Анна Герас. 61.

С. Архангельское, Левашево т.: Толстая, Дар. Никит. 142.

Атриячъ: Ковалениновъ, Иванъ Мих. 34.

Барсукова: Тарбеевъ, Никол. Фед. 19.

Батрасъ: Слижарной, Григ. 5.

Березовка: Оверовъ, Ив. Семен. 21.

Биша: Наулова, Екат. Петр. 35.

Бимаръ, Княжая т.: Аничковъ, Сергѣй;—жены его Татьяны 13.

Богородская, новопоселенная: Шереметевъ, Серг., 92.

С. Богородское, Актан т.: Толстая, Дар. Никит. 77.

С. Богородское, Аркатово т.: Селифановскіе, Мих. и Алексѣй Фили. 13.

С. Богородское, что была Нижняя Уя. Тимачовъ, Мих. 5.

С. Богородское что, было Нижняя: Кудрявцовъ, Ив. Павл. 22;—Куд-

рявцовъ, Ив. Павл. 11;—Макарова, Марса 8.

С. Богородское, что была д. Срединя: Матюшина. Акулина 39.

С. Богородское, Тургенево Городище: Воронцовъ, графъ Ив. Ларионовъ по худчимъ состоянтію: 1) бывшаго секретаря Сухарева, жены его Агафьи Тихонов. 36;—2) Машарова 16.

С. Богородское, Таменево тожъ Городище: Сухаревъ 44.

С. Богородское, Тюрменевъ городище т.: Машарова, Марья Фед. 13;—Сухарева, Марса Фед. 36;—состоящая за ней же во владѣніи, написанная за матерью ея Агафьей Сухаревой 47;—Сухаревъ, Александръ Фед. 12.

С. Богородское, Черемышево т.: Болховская, княгиня Авдот. Петр. 227;—Верягинъ, Григ. Петр. 10.

С. Богородское, Чюча, или Чуча т.: Андреевъ, Андрей Андреевъ 11;—Аркатова, Анна Алѣксѣева 2;—Брюховской, Петръ 9;—Романовская, Анна Ив., 4.—Стрѣльковъ, Мих. Степ., 20.

С. Богословское, Нижняя т.: Макарова, Марса 8.

С. Богоявленское, Аркатово т.: Аркатовъ, Демидъ 59;—Да жены его Анисья Дмит. 6.

Бузерякъ: Савиничъ, Ефимъ 13;—Савиничъ, Макаръ 2.

Вонючка, Чикташь т.: Хвалимовъ: Мих. 25;—его жена 1.

С. Воскресенское, Зиѣво Городище т.: Демидовъ, Прокоф. Акинф. 69.

Дертюли: Пыхачевъ, Филиппъ, подлѣ Суворовой Ирины, 10.

Добрамышь: Обухова, Анна 123;—Телепина, Мар. Вас. 13.

Драгуновка, новопоселенная: Супоневъ, Ив. 25.

Драгунская, Средній Батрасъ т.: Филипова, Тат. 2.

Дыровка, Карпино т.: Можорова, Екатерина 18;—Стадухины: Дмитріѣ, 26;—Леонтіѣ, 26.

Дюндюнь: Пыхачева, Нат., 2;—Чертовъ, Лука Дм., 8.

Сельцо Екимени: Пересвѣ(ѣ)таева, Марья 1.

С. Елабуга: Зерковъ, Аeonасій 3;—Зотиковъ, Ив. 1.

С. Елань большая: Аристовы: Вас. 10;—Данила Ковчинъ 6;—Левъ Тимоф. 4;—Мельгуновы: Мих. Вас. 34;—Никол. Вас. 70;—Озеровъ, Семень 24.

С. Покровское, Большая Елань т.: Арбузовъ, Петръ Аврам., 9;—Ершоловъ, Степанъ, 15;—Есиповы: Петръ Вас., кол. сов., 11;—Петръ Вас., секундъ-майоръ, 11;—Лукина, Анна Дм., 41;—Мельгуновъ, Алексѣѣ Вас., 13.

Елань, Малая: Писемской, Яковъ 35;—Стрижевская Θεод. Дм., 53;—Чемодуровъ, Алексан. 41.

Еловая малая, что за Вяткою рѣкою: Тетеревская. Авд. Θεод. 5.

Елтемирьева старая, новопоселенная: Буткевичъ, Сергѣѣ 43.

Енасалы, Кошкино: Нармацкой, Анисимъ 12.

Завоцная: Дмитрополець, Никол. 54.

Заниснъ пригородъ: Мергвицкой, Θεодоръ 1.

С. Змеєво городище: Толстовъ(и) Вас. Бор. 407.

Иски-Юртъ, Юусово т.: Полянской, Серг. Мих. 78.

Исянгудова новопоселенная: Шешина, Анисья Серг. 3.

Ія верхняя: Буглерова, Ирина 28.

С. Ія средняя: Нармоцкая, Наталья 9;—Тимачовъ, Мих. 22.

Кадрякова: Лаваревы, 19;—Моисеевъ, Андрей, 8.

С. Кадыли: Ачкасовъ, Ник. 5;—Нармацкой, Анисимъ 16.

С. Кадыли большіе: Камешъ, Ив. Вас., 1;—Нармоцкая, Дарья, 16.—Озеровъ, Евграфъ, 39;—Рылѣвъ, Андрей, 1;—Сонина, Ирина Евсиги. (во владѣніи состоятъ за Василиемъ Лыковичемъ), 27;—Талыкова, Вас., 1;—Хвостовы: Нат. Андр., 2;—Василій, 6;—Егоръ, 5;—Ефимъ, 1.

С. Карамышево, Уланово т.: Кудрявцовъ, Яков. Яков., 9;—Москогинъ: Григ., 11;—Ив. Ив., 5;—Татищевъ, Петр. Алексѣевъ 8;—Шумковъ, Мих. 15.

Карашева: Лукинъ, Аeonас. Алексѣевъ 14;—Романовская, Афижя 14.

Кармалкина, новопостроенная близъ Черемшанской крѣпости: Залежской, Леонтіѣ 10.

Кашкильдеева: Зубовъ, Алексан. Никол. 157.

Кибечи малые, Козловка т.: Одинцовъ, Никита 28.

Ключищи, новопоселенныя: Суворовъ, Серг. 31.

Кокушкина: Аркатовъ, Демидъ 14;—Веригина, Авдотья 2.

Красная Горка, новопоселенная: Нармоцкой, Матв. Андр. 23.

Кудашева: Ефимовъ, Лука 32;—Лятинновы: Терентій, Аврамъ и Яковъ 8;—Скугаревская, Нат. Яков. 4.

Кудашъ, Кадышъ-Бѣлкино т.:
Чертовъ, Лука Дм. 41.

Ларма: Леонтьева, Степанида
Пав. 4.

Лебетна, новопоселенная:
Ждановъ, Авонасій 51.

Лобанова, что по рѣкѣ Черем-
ховой: Лобановъ, Анна Ив. 6.

С. Масловна: Толстовъ(й) Вас
Бор. 1.

Мензелинскъ, пригородъ: Са-
марцова, Марфа Ив. 3.

Мѣша, Романовка т.: Шилъ(ь)-
никова. Тат. 4.

Мѣша, новопоселенная: Куб-
лицкой, Филипп. 22.

Мироновка: Тютчевъ, Никол.,
Серг. и Матв. Михайловы 50.

Мурзинна: Мурашевъ, Вас Вас. 44.

Нагашево: Веригинъ, Григ.
Петр. 10; — Мавская, Авдотья; 3; —
Мельгуновъ, Мих. Вас., 42.

Нармоцкая, новопоселенная,
Верхне Кадыли т.: Нармоцкой,
Матв. Андр. 30.

С. Никольское, Юначи т.: Тол-
стая, Дар. Никит. 175.

Новая: Толстая, Дар. Никит.
169.

Новоселки: Мельгуновы: Алек-
сѣй Вас. 61; — Мих. Вас. 27; — Никол.
Вас. 10.

С. Новоспаское, Елагинно т.:
Елагинны: Иванъ 73; — Иванъ 1; —
Ив. Сав. 93; — Сергѣй 61; — Ртищевъ,
Ив. 54; — Юдина, Елена Дав. 24.

С. Новоспасское, Нижняя Сер-
да т.: Наумова, Екат. Петр. 31.

Новотроицкая: Ждановскія: Ека-
терина, Елизавета, Марья и Анна
Михайловны 73.

С. Новотроицкое, Кушниково
т.: Тургеневъ, Фед. 32.

Ново-Царева: Бурцовъ, Ив. Гавр.
19; — Тверитинова. Натал. Алексан.
22. — Шишковъ, Ив. во владѣнн со-
стоятъ за Бѣлавиною 26

Новошешминскъ пригородъ:
Миллеръ, Андреи 2; — Минисва, Степа-
нида 1; — Темниковъ, Ив. 1.

Новошешминскъ старый при-
городъ: Варыпаева, Дарья Петр. 3.

Нурма: Палъ(ь)чкова, Анна Вас.
34; — Тургеневъ, Фед. 7.

Нурма малая: Лукошковъ, Ив.
Григ. 3; — Оболенская. кв. Авдот. Петр.
13; — Палъ(ь)чиковъ: Марья Мих., 3; —
Иванъ, 10.

Пановка: Тарбеевъ, Никит. Фед.,
142.

Пановка, Шигалки т.: Мельгу-
новъ, Никол. Вас. 4.

Петрова, Панова Гора т.: По-
повъ, Григ. Тимоо. 108.

Пимеръ, (Бимеръ): Асановы:
кн. Елена, 7; — кн. Александръ, 42; —
кн. Владимиръ, 24; кн. Юрій, 9; — же-
ны его, вдовы кн. Фіопы Тимоосевъ,
съ дочерью ея Татьяной. — Полянскій,
Сергѣй Мих., 17.

С. Пимери: Кириева (Кирѣева),
Барвар. Ив. д., жена Ив. Кирсева 28;
Мельгуновъ, Алексѣй Вас. 62.

С. Покровское, Сукуры т.:
Поповъ, Степ. Алексѣевъ 3.

С. Покровское, Тюлячи т.:
Матюшина, Над. Сем. 117.

С. Покровское, Шарыши т.:
Богданова, Авдот. Петр. 90.

Порутчинова, что за рѣкою
Сарпалою (Саранолою): Буткевичъ,
Ирина, 10; — Матрена Ефремова, 10; —
Викуня, 8; — Григорій, 3; — Иванъ, 40; —

Сергій Мих., 6;—Яковъ, 2;—Филиппъ,
5;—Онучина, Наталья, 18.

Починнокъ Некрасовъ: Уше-
никъ, Ив. 7.

Починнокъ Неяловъ, Малые Ка-
дыли т.: Макаровъ, Ив. Дм. 114.

Ракашева: Вигелева, Нат. Вас.
10,—изъ сего числа за одну душу пло-
тить Климментовъ, Совѣтникъ.

С. Рождественское, Инзаръ т.:
Блудова, Ѳекла Савин. 43;—Коло-
шенинъ, Алексѣй 68;—Жены его, На-
талья Петр. 10;—Кречетниковъ, Петр.
Никит. 195;—Ушаковъ, Ѳед. Ив. 268.

Рождественское, Щира т.: Пы-
хачева, Нат. 3;—Чертовъ, Лука Дм. 159.

Салманы: Мельгуновъ, Ник.
Вас.; переведенныхъ изъ Сараяскаго
уѣзда 185.

Самодуровка, Баженовка т.:
Хвостова, Акм. Антон. 25.

Сергіева: Асановъ, князь Алек-
сандръ 17.

Сія: Тарбеевъ, Никол. Ѳед. 30.

С. Смолдьярово: Толстая, Дар.
Никит. 130.

С. Спасское, Ачи т.: Андреевъ,
Андрей Андреевъ 15;—Нармоцкіе: Гав-
рила 33;—Дмитрій 10;—Неялова, Мар.
Осип. 11;—Чертовы: Аполлонъ 1;—
Лука Дм. 26.

Средняя: Матюнина, Авдотья 35.

Степанова: Самарцовъ, Андр.
Степ. 30.

Страховна: Ермоловъ, Вас., 48.

Терегулова: Чертовъ, Лука
Дм. 15.

Терсинской волости: Тевке-
левъ, Алексѣй Ив. 632.

Троицкое, Венета т.: Аристовъ
Дашила Козминъ 106.

С. Троицкое, Юсупино т.: Пе-
ресвѣтъ глаза, Марья 1.

С. Тюрменевы: Сухарева 47.

Уратна новопосел.: Попова,
Григ. Тимоѳ. 64

С. Урахча: Чертовъ, Лука Дм. 12.

Ходяшева: Голицына жена кн.
Вас. Мих. княг. Мар. Алексѣевна 78.

Царева: Зубовъ, Алексан. Ни-
кол. 28.

Челпанова: Наумова, Екат.
Петр. 17.

Чемодуровна: Мусинъ — Пуш-
кинъ, Агея 25;—(По окладу написанъ
за женой его Марей Антоновой).

Черникова: Полянской, Серг.
Мих. 41...

Шемякина: Матюнина, Над.
Сем. 35.

Сельцо Шигалеево: Глуховъ,
Никита 54.

Шешинской фельдшанцъ: Ка-
мыковъ, Ив. 5.

Шигалеевской починнокъ: Кли-
мантовъ, Степ. Мих. 28;—Матюнина,
Ѳекла Петр. 8;—Перская, Тат. Петр. 43.

С. Шигалеево: Буткевичъ, Иванъ
17;—Даниловъ, Сава Данил. 18.

Сельцо Шигалеево: Бирсезъ,
Ив. 18.—Веригинъ Григ. Петр. 17;—
Оболенская, кн. Авд. Петр. 29;—Собо-
левъ, Ив. 6;—Степанова, Анна Дав.
5;—Чертовъ, Аполлонъ 29.

С. Шихада большая: Пыха-
чевъ, Филиппъ 13.

С. Никольское, Большая Ши-
хада т.: Ивановъ, Ив. Алексѣев. 19;
Тымачовъ Мих. 55;—изъ того числа

шбыло: за Исая Дспрейса 20;—за Василья Львова 2;—за мать его Тимацова 7.

С. Никольское, Шихаза т.:
Пмхачев: Вас. Алксѣвъ. 18;—Григ. Алксѣвъ, 10;—Мих. Алксѣвъ 15;—Соловцовъ, Степ. 21.

Шунбутской винокур. заводъ
Ворошицовъ, гр. Ив. Ларион. 201.

Шуранъ, Назино т.: Лав(а)рева, Федос. Дм. 21;—Сухарева, Нат. Дм. 19.

Юнусова: Аристовъ, Никол. Львов. 11;—Нармоцкой, Матв. Андр. куплены у Даниила Аристова 11;—Чемех(с)ова, Марса 4.

Д. Янасалы, Кокушкино т.:
Веригини: Егоръ, 20;—Иванъ, 4;—Петръ, 6;—Макарова, Марса, 6;—Нармоцкой, Анисимъ, 12.



II.

Документы, касающіеся открытія Казанскаго намѣстничества
(1780—1783 г.г.).

Извлечены изъ Московскаго Архива Министерства Юстиціи.

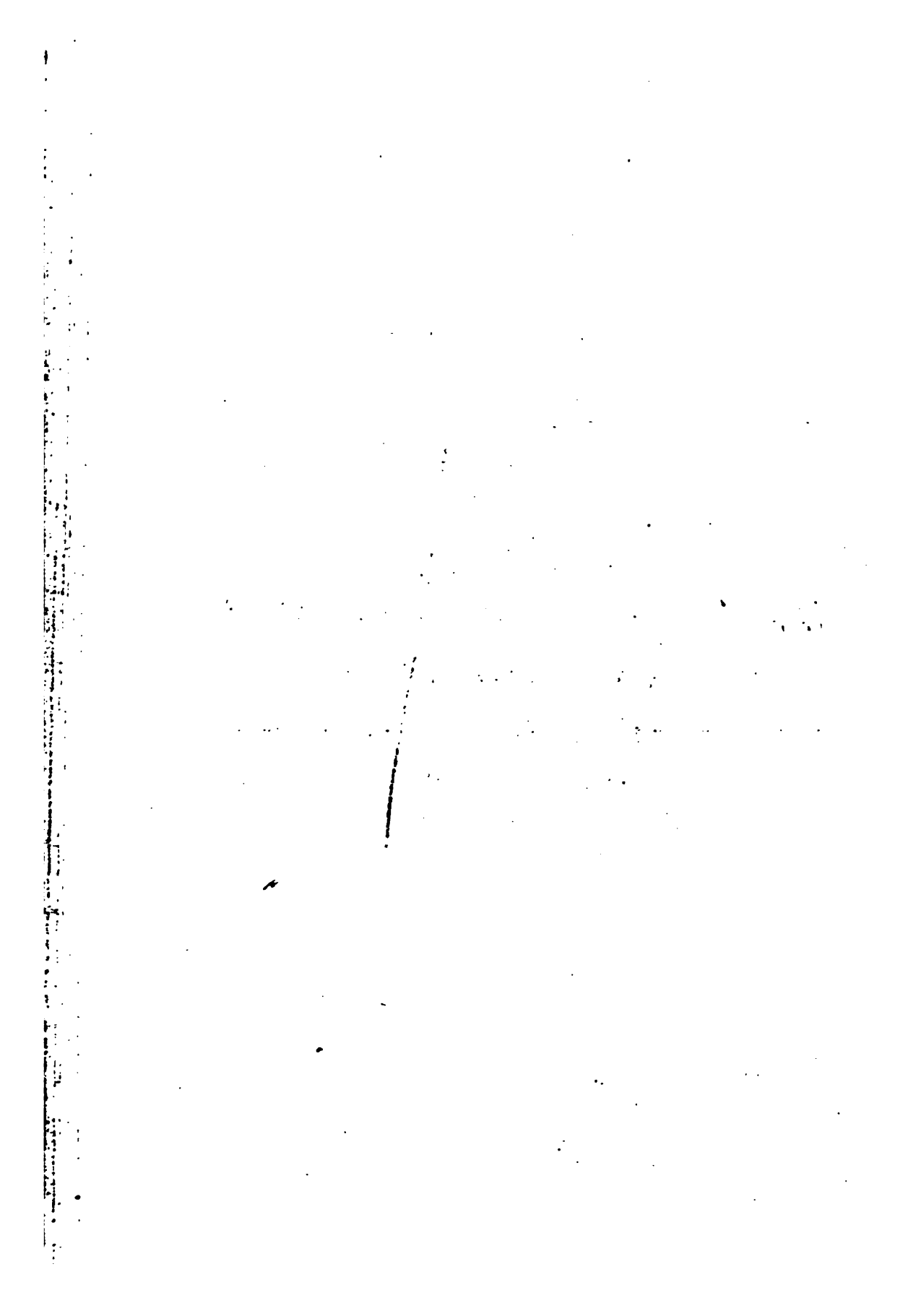

I.

Копія съ документовъ, заключающихъ въ себѣ предварительныя распоряженія по открытію Казанской губерніи, въ ея теперешнихъ границахъ (1780—1781).

№ 1.

1780 г., 2 Октября. Указъ Сенату. (Копія).

Предполагая въ будущемъ 1781-мъ году устроить Казанскую губернію на основаніи учрежденій нашихъ, всемилостивѣйше повелѣваемъ нашему Генералу Порутчику, правящему должность Генерала Губернатора Казанскаго и Симбирскаго, Князю Мещерскому, по ланному ему отъ насъ примѣрному росписанію на четырнадцать уѣздовъ и картѣ, осмотрѣть ту губернію, удобность раздѣленія, на мѣстѣ освидѣтельствовать города, гдѣ нѣтъ старыхъ вновъ для приписанія къ нимъ уѣздовъ назначить и о всемъ томъ Намъ самолично донести. Е к а т е р и н а. Въ Санктпетербургѣ Октября 2-го 1780 года.

№ 2.

1780 г., 12 Октября. [Донесеніе правящаго должность Казанскаго губернатора И. Б. Бибикова генераль-прокурору, князю А. А. Вяземскому].

Сіятеильнѣйшій князь, Милостивый Государь, Князь Платонъ Степановичъ ¹⁾ повелѣніемъ своимъ извѣщаетъ меня о

¹⁾ Князь П. С. Мещерскій, правящій должность генераль-губернатора Казанскаго и Симбирскаго.

разорительномъ взысканіи Пензенскою провинціальною канцелярією съ гзанныхъ поселянъ запущенной недвижки многихъ лѣтъ, да и канцелярія, какъ она своимъ репортомъ мнѣ донесла, дѣйствительно поступила во взысканіи оной съ великою тягостію земледѣльцамъ, касательно-жъ до моего ей предложенія, то имѣю честь донести Вашему Сіятельству слѣдующее. Какъ пензенская канцелярія съ слабостію во многихъ дѣлахъ отправляетъ свою должность, за что нерѣдко строгія укоризны и отъ его Сіятельства получала, а по отбытіи изъ Казани для учрежденія Симбирскаго намѣстничества въ первыхъ мнѣ предписать изволилъ, чтобъ оную понуждать во взысканіи недоимокъ, и во исполненіе чего, писалъ я во оную канцелярію іюля отъ 6-го числа, чтобъ она настоятельно и строгостію взыскала запущенныя подати, и гдѣ суммою больше въ тѣ мѣста послала товарища, а для малыхъ надежныхъ унтеръ офицеровъ или капраловъ, но однакожъ по содержанию состоящаго 1769-го года мая 4-го числа указа; а что подробнѣе не объяснилъ до какой степени употреблять строгость, то потому, что оная канцелярія отъ князя Платона Степановича имѣетъ, одно секретное, и многія публичныя предложенія, въ коихъ точнѣйше сказано, какъ въ таковомъ взысканіи поступить, по полученіи-жъ 30-го числа сентября рапорта изъ пензенской канцеляріи, въ коемъ объяснила, съ какимъ отягощеніемъ доправляетъ недоимки, то тогожъ дни послалъ съ нарочнымъ мое повелѣніе, запрета чинить столь неосмотрительное взысканіе отводящее совсѣмъ отъ предписанія означеннаго указа, и предложеній отъ его сіятельства, да требую и того, что товарища и прочихъ съ надлежащимъ-ли обрядомъ канцелярскаго порядка отправленіе было слѣдено, а получа увѣдомленіе за должность поставляю вашему сіятельству донести, и чрезъ то увѣрять, что хотя я совершенно новъ въ возложенной на меня должности, но при томъ пекусь всевозможно, чтобъ во всѣ подчиненныя мѣста давать такія повелѣнія, которыя бѣ сообразовались высочайшимъ узаконеніямъ, для чего ко усмотрѣнію вашего сіятельства, съ посланнаго отъ меня въ пензенскую канцелярію предложенія приношу у сего копию, осмѣливаюсь и то милостивый государь доложить, когда господинъ прокуроръ

Агаревъ, извѣстясь о противномъ по законамъ взыскаііи недоимки да и не всходственностъ моего предложенія, по должности своей сдѣлать вашему сіятельству донесеніе и въ то-жь бы время меня увѣдомлять, то въ разсужденіи не дальняго разстоянія безъ продолженія времени сдѣлалъ-бы воспрещеніе, а дабы совершеннѣе возможно было узнать о доносимомъ господиномъ прокуроромъ, отправилъ я отселе нарочнаго штаб-офицера, штобъ онъ всѣ жительства тѣ съ конхъ зысканіе недоимки дѣлано, обще съ товарищемъ тамошнимъ воеводскимъ объѣхалъ; и примѣтивши обстоятельства точныя неплательщиковъ, о всемъ оказуемъ репортовалъ меня, съ чего не оставлю донести и вашему сіятельству. Оканчивая-жь глубочайшимъ высокопочитаніемъ и за щастіе поставляю называться Сіятельнѣйшаго князя, милостиваго государя, всепокорнѣйшій слуга *Илья Бибииковъ*. 12-го Октября 1780-го года. Казань.

№ 3.

1780 г. 6 Іюля. Копія, съ посланнаго въ Пензенскую провинціальную канцелярію, отъ правящаго должность Губернатора Казанскаго, іюля мѣсяца отъ 6-го числа предложенія ¹⁾).

Изъ полученныхъ мною, изъ оной Пензенской и вѣдомства ея изъ Саранской и Петровской воеводскихъ канцелярій, мѣсечныхъ вѣдомостей усмотрѣлъ я, что состоитъ по нихъ не во зысканіи подушной, и канцелярскаго сборовъ недоимки немалотысячная сумма, а именно, по Пензенской 200973 рубли 43 копѣйки съ половиною, по Саранской 156861 рубля 24 копѣйки съ четвертью, по Петровской 7953 рубли 57 копѣекъ три четверти; для чего реченной Пензенской провинціальной канцеляріи смѣ и предписываю, чтобъ она во зысканіи вышесказанной состоящей по вѣдомству ея недоимки поступила

¹⁾ Приложение къ предъидущему письму.

по точной силѣ имяннаго Ея Императорскаго Величества прошлаго 769 года мая 4-го числа указа безъ всякаго упущенія, приложу въ томъ всевозможное стараніе, которыябы для взысканія и отправила отъ себя, на комъ состоитъ большее количество, за онаго воеводскаго товарища, а за прочю штатной своей команды оберъ, и пристойное число исправныхъ унтеръ-офицеровъ немедленно, дабы вся та недоимка въ доходы свои поступить могла въ сущей полности, въ противномъ же сему случаѣ имѣть бытъ она взыскана, по упущенію и неградивости въ должностяхъ своихъ, съ самихъ той канцеляріи присутствующихъ неупускно, а какой во взысканіи оной недоимки происходитъ будетъ усилѣхъ, и сколько ея изъ мѣсяца въ мѣсяцъ оставаться будетъ не во взысканіи, о томъ меня репортовать, съ приложеніемъ краткихъ вѣдомостей, помѣсячно.

Бибиковъ.

№ 4.

[1780 г., 3 Ноября. Отпускъ письма генералъ-прокурора, князя А. А. Вяземскаго правящею должностію Казанскаго губернатора И. Б. Бибикову].

Государь мой Илья Богдановичъ!

Письмо Вашего Превосходительства отъ 12-го Октября съ изъясненіемъ притчинъ понудившихъ Васъ къ извѣстному предписанію о взысканіи доимки зависящей отъ попеченія Пензенской канцеляріи приѣмлю я въ видѣ особеннаго Вашего ко мнѣ благопріятства и какъ прѣжде такъ и нынѣ ни мало не сомнѣваюсь чтобъ всѣ чинимые Вашимъ Превосходительствомъ распоряженія не были основаны на точномъ разумѣ закона, а по сему самому отзывъ можетъ быть въ иномъ смыслѣ; упоминаемое Вами о Пензенскомъ прокурорѣ, что не донесъ онъ Вамъ о сдѣланномъ ко мнѣ представленіи побуждаюсь оправдать его самымъ закономъ заключающемъ въ прокурорской должности бывшей до¹⁾ Высочайшихъ Ея Импера-

¹⁾ Слово не равнобрано.

торскаго Величества учрежденіихъ отъ 7-го Ноября 1775 года, но что принадлежитъ и до новой прокурорской обязанности то и по ней остаются они въ равной отъ меня зависимости и должны только сверхъ того доносить о замѣчаніяхъ по ихъ должности тѣмъ мѣстамъ при копѣхъ они находятся. Оканчивая письмо мое не могу я умолчать, что происшествіе сіе доставило пріятный мнѣ случай имѣть переписку съ Вашимъ Превосходительствомъ и увѣрить о непремѣнномъ почтеніи, съ коимъ я всегда пребываю Вашего Превосходительства, Господина моего покорный слуга. Ноября 3-го дня 1780 года. Господину Библикову.

№ 5.

1780 г., 9 Декабря. [Высочайшій рескриптъ князю А. А. Вяземскому].

Князь Александръ Алексѣевичъ. По представленію Нашего Генерала Порутчика, правящаго должность Генерала Губернатора Симбирскаго и Казанскаго Князя Мещерскаго, для каменныхъ пристроекъ въ Казани къ помѣщенію присутственныхъ мѣстъ по случаю предлежащаго открытія той губерніи, повелѣваемъ отпустить ему восемь тысячъ рублей изъ остаточныхъ суммъ на чрезвычайные расходы причисляемыхъ Екатерины. Въ Санктпетербургѣ. Декабря 9 дня 1780 года.

№ 6.

Въ Казанской Губерніи изъ остаточной за всѣми расходами суммы ассигновано высылать въ московское остаточное казначейство сто шестьдесятъ двѣ тысячи триста шестьдесятъ шесть рублей семьдесятъ девять копѣекъ съ четвертью, 162.366 руб. 79¹/₄ коп.

1780 г., 22 Сентября. Копія съ репорта [князя П. С. Мещерскаго] въ Правительствующій Сенатъ.

Въ бытность мою въ Санктпетербургѣ, за представленіемъ минувшаго мѣсяца октября 3 числа правительствующему сенату моимъ репортомъ, о сдѣланномъ уѣзду Казанскаго въ волостяхъ и заводамъ авзянопетровскимъ въ Оренбургской губерніи состоящимъ дворянина Демидова, приписныхъ отъ крестьянъ супротявленіи, въ подпискѣ исполненія указа Ея Императорскаго Величества изъ правительствующаго сената сего 1780 году мѣсяца Іюля отъ 8 числа ко мнѣ, изъясняющаго имъ, и содержателямъ заводовъ, по силѣ Высочайшаго Ея Императорскаго Величества манифеста въ 779 году мая въ 21 день состоявшагося о работахъ, и о платежахъ за нихъ крестьянамъ за повозки въ заводъ рудъ и флюсовъ, и за рубку дровъ по расчисленію прописанному въ томъ указѣ, и потому объ отправленной губернаторомъ Казанскимъ Генераль-Маіоромъ Бибиковымъ въ тѣ волости изъ Селенгинскаго пѣхотнаго полку дву-рогной командѣ. Въ приѣздъ мой въ Казань по усмотрѣніи, что крестьяне оныя, и по расположеніи команды оной тамъ, въ признаніи вины своей не входятъ еще, именно: во многихъ жительствовахъ, сдѣланные мирскими ихъ выборными роскладки, сколько въ установленные по Высочайшему Ея Императорскаго Величества манифесту работы къ повозкамъ и къ рубкѣ дровъ изъ коего жительства работныхъ людей въ предписанные въ томъ же манифестѣ времена на мѣста выставить надлежательно, не приняли со изрѣченіями такими. Будто-бы они должны по манифесту исправлять заводскія работы за положенную поденную плату, сколько сработать могутъ, а не по расчисленію въ указѣ ономъ изъ правительствующаго сената прописанному; привезенныхъ сюда изъ волостей тѣхъ крестьянъ показанныхъ отъ губернаторскаго товарища Папова въ репортѣ, противъ указа изъ правительствующаго сената пущими ко слушанію наклонятелими выборныхъ старость и

сотскихъ всего шестьдесятъ одного человѣка, сверхъ допросовъ имъ учиненныхъ въ губернской канцеляріи, и спрашивалъ же я самъ каждого порознь, кто изъ нихъ наипервѣйшіе зачинщики грубости оной, которымъ они послѣдуя не повинуются предписанію въ указѣ изъ правительствующаго сената о работахъ объявленному имъ. На то всякій съ плачемъ изъяснялся мнѣ, при объявленіи де губернаторскимъ товарищемъ въ селѣ Котловкѣ указа онаго, сошедшее множество того села и изъ разныхъ жительствовавшихъ людей единогласно, что надлежитъ имъ въ заводскихъ работахъ быть по манифесту получая поденную плату, а не по расчисленію сдѣланному вырабатывать и плату за то получать, кричали, потому де и они выборные старосты и сотскіе не смѣли народа, во исполненіи предписаннаго въ указѣ изъ сената подписки дать; а послѣ будто уже и всѣ въ послушаніе пришли. Но какъ сіе сказываніе ихъ мнѣ не согласное съ вышепрописаннымъ отъ начальника надъ двуротною, расположенною въ ихъ жительствовавшей командою донесеніемъ, коими наче съ первымъ отъ губернаторскаго товарища Папава репортѣмъ по значущемуся при ономъ моемъ октября 3 числа правительствующему сенату въ приобщенной копіи, что въ приѣздъ его Папава въ село Котловку сотники, выборные первостатейные крестьяне собранные, во первыхъ перекликиваны имъ по порядку, начиная съ волостнаго выборнаго Краснова, и какъ только имя Краснова упомянулось, то села Чистова поля крестьянинъ Яковъ Логутовъ противъ его Папава наклонясь, и положи руку свою себѣ на затылокъ, сказалъ что Красновъ и Демидовъ тутъ у всѣхъ у нихъ сидятъ; а по перекличкѣ всѣхъ тѣхъ собранныхъ какъ де тутъ же и великое множество сошедшагося народа было, при чтеніи копіи съ вышеупомянутаго послѣдовавшаго изъ правительствующаго сената указа, и со истолкованіемъ того, а особливо знающему грамотѣ первостатейному крестьянину Степану Вавилову, да и чтобъ они учинили подписку о исполненіяхъ потому всегда; по изготовленіи подписки и по приложеніи къ ней выборнымъ Красновымъ руки, вдругъ всѣ стоявшіе тамъ сдѣлали между собой шопотъ потомъ изъ нихъ села Булдыря Семенъ Семеновъ, да вышесказанный Яковъ Логутовъ кричали передъ

нимъ губернаторскимъ товарищемъ, что они не подляшутся, и прочихъ не допустить отъ чего и всё пришедши въ смятеніе единогласно уже подтверждали тѣ зачинщиковъ ихъ слова, выговаривая про урокъ въ указѣ изъ правительствующаго сената о работахъ заводскихъ, якобы несоотвѣтствующей предписанію въ высочайшемъ манифестѣ постановленному въ поденной платѣ; и по воспрещеніямъ его Панава, чтобъ о той дерзости унялись, не только отъ крику не утихали, но помянутой Семеновъ будучи въ запальчивости и налѣвъ шляпу, кричалъ, чтобъ не слушались, и шли за нимъ, потомъ съ присоединившимися къ нему крестьянами челоуѣкъ до пятидесять, въ числѣ томъ и Вавиловъ, сбѣжавъ съ двора остановидись у забору и достальные за ними-жъ стремящіяся хотя удержены были по приказанію его Панава во дворѣ затвореніемъ воротъ на дѣлаемые имъ тогда, къ повиновенію законному увѣщанію и за сказаніемъ же что дерзости такой къ наказаніямъ будетъ прислана въ жительства ихъ команда воинская; послѣдую вышесказаннымъ Логутову, Вавилову и Семенову, и всё уже кричали не переставая, не слушаемъ, не слушайте, и подписи не даемъ, и вы не подписывайтесь, и чтобъ болѣе крикъ умножить, подущая къ тому и малодѣтныхъ, продолжали его безперерывно до самой ночи. На другой день явились къ нему только уже восемь челоуѣкъ по послѣднему оттуда сего мѣсяца ноября отъ 15 числа репорту-же, что вышепрописанныхъ выборныхъ старостъ и сотскихъ послушавшихся въ подпискѣ, и соучаствовавшихъ съ ними по отводѣ сюда роскладки выборными, сдѣланные въ жительства приняты, и люди по тѣмъ роскладкамъ въ заводы для работъ къ отправленію изготовляются; только Самопушенъ де всёхъ возмутитель къ неповиновенію, крестьянинъ села Булдыря Семень Семеновъ не поиманъ еще, по укрывательству того села крестьянами, которое явно тѣмъ, что посылаемымъ въ то село изъ команды оной капраломъ найденъ былъ оной Семеновъ въ домѣ его, съ бѣглецомъ изъ поселенныхъ при заводѣ людей; крестьяниномъ Нефедомъ Креховымъ, и отбившись они стъ того капрала ушли. Приказалъ я изъ вышепрописанныхъ привезенныхъ въ губернскую канцелярію крестьянъ начавшихъ упорство отъ

послушанія указу изъ правительствующаго сената села Котловки Степана Вавилова, да изъ послѣдователей имъ грубѣйшихъ села Чистова поля Якова Логутова, Нефедя Антипина, Якова Маслова, села Котловки выборныхъ Герасима Сашина, Алексѣя Иванова, рядовыхъ Ивана Александрова, Игнатѣя Крюкова, села Озерки выборнаго Алексѣя Митрофанова, села Булдыря сотника Макара Петрова, выборнаго Осипа Григорьевна, рядовыхъ Назара Корнилова, Егора Яковлева, села Малаго-Толкиша выборнаго Ивана Гаврилова, и рядоваго Афонасья Кандратьева, всего пятнадцать человекъ содержать при губернской канцелярїи скованныхъ за карауломъ до полученія изъ правительствующаго сената на сіе объ нихъ указа, што повелить учинить, и буду ожидать того. А прочихъ сорокъ шесть человекъ, по истолкованіи имъ предъ присутствіемъ губернской канцелярїи законовъ высочайшихъ, сколь по тѣмъ вина ихъ противленіемъ указу правительствующаго сената оказанная тяжка, и какому они за то наказанію подлежательны, и чтобъ уже вразумившись истолкованіемъ имъ тѣмъ, не только сами не впадали никогда въ преступленіе ослушностей, но будучи въ обществахъ ихъ старѣйшими и прочихъ отъ неповиновенія законнымъ приказаніямъ удерживали всетщательно; отпустить съ билетами въ дома; села-жъ Котловки выборнаго Ивана Степанова сына Баженова подававшего имъ ныне подъ написаніемъ якобы отъ всего въ волостяхъ оныхъ общества приговору доношеніе, будто вышепрописанные крестьяне забраны сюда безвинно, велѣлъ наказавъ предъ канцелярїею плетью отпустить въ жительство; и предписано отъ меня надъ командою оною двуротною маіору, чтобъ команды той расположеніе сдѣлано имъ было наиболѣе въ жительствахъ тѣхъ дѣтъ грубѣйшія ослушники. Вышевзясненному указу изъ правительствующаго сената пачежъ взирая на селы Котловку и Булдырь, да и на село-же Чистое поле, яко въ нихъ наипущіе оному ослушанію причинники, и старался бы крестьянина села Булдыря Семёна Семёнова первѣйшаго къ тому возмутителя о съискани скорѣйшимъ, и еслибъ еще изъ жительствовавшихъ тѣхъ котораго крестьяне противъ раскладокъ ихъ мирскихъ выборныхъ, отъ выставленія работниковъ, и отъ от-

игавленія ихъ въ заводы въ работу, отговариваться чѣмъ стали, тотчасъ бы грубѣйшихъ забирая наказывалъ ихъ тамъ въ жительство, гдѣ ослушность окажется, плетми, соразмѣрно винѣ и лѣтамъ ихъ, съ запискою кто именно изъ котораго жительства по винѣ той возмущенія прочихъ ко слушанію къ работамъ заводскимъ котораго мѣсяца и числа наказаны будутъ. И команды его двуротной людей довольствіе бы пропитаніемъ было въ домахъ упрямцевъ тѣхъ, доколе они всуеще винъ своихъ раскаяніе не обратятся. Капитанъ *Степанъ Сорокинъ*.

№ 8.

1780 г., 30 Ноября. [Письмо князя П. С. Мецеракаго князю А. А. Вяземскому].

Милостивый государь Князь Александръ Алексѣевичъ.

При оказіи теперъ къ вашему сіятельству отправленія съ курьеромъ ко мнѣ присланнымъ, приношу чрезъ сіе вамъ милостивцу моему всеусерднѣйшій поклонъ и прошу, о доставленіи мнѣ резолюціи надлежащей, на отправленной въ правительствующій сенатъ сего текущаго ноября мѣсяца отъ 22-го числа рапортъ мой, съ коего, ко усмотрѣнію вашего сіятельства обстоятельствъ тѣхъ, и копію у сего приношу, моя слабая мысль ко пресѣченіямъ и въ прочихъ, приписныхъ къ заводамъ казеннымъ и партикулярнымъ волостяхъ дерзостей, подобныхъ въ репортѣ ономъ моемъ изъясненному о крестьянахъ Яковѣ Логутовѣ и Семеонѣ Семеоновѣ, обѣихъ сихъ грубѣйшихъ необходимо нужно наказать отослать въ дальнѣйшія въ Сибирѣ мѣста, хотя въ поселеніе только съ женами ихъ, безъ дѣтей, а прочихъ четырнадцать послѣдователей онымъ, наказавъ отпустить въ жительства ихъ. Пребываючи съ глубочайшимъ высокопочитаніемъ, и съ таковою же преданностію во всю мою жизнь, вашего Сіятельства, милостиваго государя, всепокорнѣйшій слуга *Князь Платонъ Мецеракій*. ч. 30-е ноября 1780 года, Сибирскъ.

№ 9.

1780 г., 15 Декабря. [Отпускъ письма князя А. А. Вяземскаго князю П. С. Мещерскому].

Милостивый государь мой Князь Платонъ Степановичъ.

Даннымъ мнѣ имяннымъ Ея Императорскаго Величества указомъ Высочайше повелѣно отпустить къ вашему сіятельству по представленію вашему для каменныхъ пристроекъ въ Казани къ помѣщенію присутственныхъ мѣстъ восемь тысячъ рублей. Во исполненіе чего и имѣю честь увѣдомить, что сіи деньги ассигнованы мною изъ назначенныхъ по извѣстному вамъ росписанію для отправленія въ Московское казначейство для остаточныхъ въ Государствѣ суммъ 162366 — 79 $\frac{1}{2}$ ^{коп.}, остающихся за всѣми расходами будущаго 1781-го года по Казанской губерніи. Препываю въ протчемъ съ истиннымъ и непремѣннымъ почтеніемъ всегда вашего Сіятельства милостиваго государя моего покорный слуга. Декабря 15-го дня 1780 года. Его Сіятельству кня. Мещерскому.

№ 10.

1781 г., 28 Февраля. [Письмо князя П. С. Мещерскаго князю А. А. Вяземскому].

Милостивый государь, князь Александръ Алексѣевичъ, сегодня получивъ я отъ господина Губернатора Казанскаго Генераль-маіора Бибикова при рапортѣ настоящаго мѣсяца отъ 23-го числа отпущенномъ, меморію къ нему изъ казанской губернской канцеляріи требующую резолюціи его на прописанное въ ней, что какъ де манувшаго 1780-го году въ октябрѣ, ноябрѣ, и въ декабрѣ мѣсяцахъ, при указахъ изъ нижегородскаго намѣстническаго правленія переслано въ нее разнаго званія бѣглыхъ мужеска и женска половъ одинадцать человекъ, къ поселенію ихъ по свлѣ всемилостивѣйшаго Ея Императорскаго Величества 780-го года апрѣля 27-го числа указа, а ни въ указахъ тѣхъ гдѣ проживали бѣглецы оныя изъясненія не бы-

ло, ни свидѣтельствъ по силѣ всемилостивѣйшаго онаго указа отъ пограничныхъ мѣстъ не приложено; потому и опредѣлила ихъ допросить, по допросамъ въ ней увидя показаніи ихъ, въ приложенномъ при меморіи оной экстрактѣ значащіяся, что всѣ они за границей не бывали, а жили во все побѣговъ ихъ время внутри Россіи. И именно, 1-й суздальскаго уѣзду вотчины князя Черкаскаго села нижняго Лапдеха крестьянинъ Иванъ Бжовъ, съ женою Марьєю Ивановою, ко опредѣленію въ чебаксарское мѣшанство, бѣжалъ назадъ тому года съ два, проживалъ въ раскольниковскихъ скитахъ въ называемомъ кобылинскомъ лѣсу отъ вотчины той въ тридцати только верстахъ; 2-й Казанской гарнизонной школы школьникъ Никифоръ Ипатовъ, къ поселенію дворцовой лобаской волости въ деревню Андикъ, бѣжалъ назадъ тому лѣтъ съ шесть, крестьяня, 3-й приписной къ казенному иженскому заводу деревни Каракулины Гегасімъ Саламатовъ, къ поселенію уржумскаго уѣзду рожественской волости въ экономической починокъ чечу бѣжалъ года съ четыре, 4-й соликамскаго уѣзду деревни журавлевки Корнила Якинъ, къ поселенію кунгурскаго уѣзду на казенный юговской заводъ, бѣжалъ лѣтъ съ пять, всѣ трое проживали костромскаго намѣстничества въ устинскомъ лѣсу, въ избахъ не вѣдаемъ кѣмъ и когда состроенныхъ, рекруты, 5-й Савелей Мошвинъ отданный въ службу нижегородскаго уѣзду деревни Ловигины изъ экономическихъ крестьянъ, къ поселенію пермской провинціи при егошихинскомъ заводѣ, бѣжалъ назадъ тому лѣтъ съ тридцать проживалъ Архангелогородской губерніи устюжской провинціи въ межахъ шовѣрческаго роду мапцовъ а по крещеніи богуляковъ поллѣ рѣки Печоры двадцать три года, а потомъ Пермской провинціи на Егошихинскомъ графа Романа Ларіоновича Воронцова мѣдиплавильномъ заводѣ лѣтъ съ шесть, 6-й Максимъ Безукладовъ отданный въ службу Алаторскаго уѣзду села Евлей изъ экономическихъ крестьянъ, къ поселенію на прежнее жилище бѣжалъ года съ три, проживалъ оною жъ уѣзду въ сурскомъ лѣсу съ невѣдомымъ старикомъ въ землянкѣ, 7-й Афанасій Токаревъ отданный въ службу Алаторскаго же уѣзду помѣщика Суморокова села Иванкова изъ крестьянъ, къ поселенію въ томъ же селѣ къ

дворцовымъ крестьянамъ, бѣжалъ лѣтъ съ десять, жилъ въ сурскомъ же лѣсу четыре года, и по помѣкѣ отосланъ былъ въ военную кантору, по наказаніи за побѣгъ шпигъ рутенъ опредѣленъ въ московской 1-й баталіонъ въ солдаты, но чрезъ два мѣсяца вторично бѣжавши приполъ въ тотъ же сурской лѣсъ и проживалъ прошлаго 780-го году по ноябрь мѣсяцъ, 3-й Андрей Федоровъ, отданный въ службу изъ крестьянъ уѣзду Алаторскаго отъ вышепоминутаго жъ помѣщика Суморокова, къ поселенію того жъ уѣзду дворцовой Арлатовской волости въ село Иванково, бѣжалъ лѣтъ съ десять, проживалъ въ алаторскомъ лѣсу по зимовьямъ съ поль-года, потомъ на рѣкѣ Иргизѣ съ невѣдомыми бѣглыми-жъ тремя чело-вѣкамъ, въ зимнія времена по лѣсамъ въ построенныхъ кельяхъ, а въ лѣтнія по деревнямъ лѣтъ съ девять, солдаты, 9-й нижегородскаго пѣхотнаго полку Степанъ Антоновъ алаторскаго уѣзду села Еалей изъ экономическихъ крестьянъ, къ поселенію на прежнее жилище, бѣжалъ года съ три, изъ лагера подъ городомъ нижнимъ, жилъ на Дону въ Кизменской слободѣ и на хуторахъ у казаковъ, 10-й Таганрогскаго баталіона Алексѣй Андрѣевъ, оного-жъ села изъ крестьянъ, къ поселенію на прежнее жъ жилище, бѣжалъ лѣтъ съ десять, жилъ на Дону у казака Василія Максимова на хуторахъ съ годъ, потомъ алаторскаго уѣзду въ сурскомъ лѣсу въ кельѣ лѣтъ съ девять; заключеніе сдѣлано, что не подходящи они подъ указъ всемілостивѣйши о возвращающихся изъ заграничъ-государства, потому и разосланы изъ нея къ поступленію по законамъ, первой обратно въ нижегородское намѣстническое правленіе, а прочіе, Иатовъ въ Казанскую оберъ-комендантскую канцелярію, Андрѣевъ въ Вятское намѣстническое правленіе, Якинъ въ пермскую провинціальную канцелярію, Москвинъ, Безукладовъ, Токаревъ, Федоровъ и Антоновъ въ военную кантору, а Андреевъ въ Таганрогскій баталіонъ. Потомъ изъ Нижегородскаго жъ намѣстническаго правленія въ присланномъ въ канцелярію оную минувшаго предъ симъ мѣсяца генваря 27-го числа указа изъяснено, вышепрописанныхъ де крившихся внутри Россійской Имперіи бѣглыхъ, по явкѣ въ нижегородскомъ намѣстническомъ правленіи, въ канцелярію-

губернскую отсылка въ казанской губерніи по желаніямъ ихъ, въ силѣ всемилостивѣйшихъ Ея Императорскаго Величества состоявшихся прошлыхъ 779-го мая 5-го и 780-го апрѣля 27-го числъ указовъ, къ поселеніямъ сдѣлана, по особо высочайшей Ея Императорскаго Величества волѣ изъясненной въ письмѣ вашего Сіятельства, къ господину генералъ порутчику, сенатору, правящему должность генералъ губернатора Нижегородскаго, Костромскаго и Вятскаго и кавалеру Алексѣю Алексѣевичу Ступишину, и губернская бы канцелярія тѣхъ бѣглыхъ поселяла по мѣстамъ куда они желали. Но по разсылкѣ уже ихъ изъ нея къ перепискамъ о возвращеніяхъ само собой приступить не можетъ. Какъ я о присылкѣ оныхъ изъ нижегородскаго намѣстническаго правленія въ казанскую губернскую канцелярію людей не былъ по сей день свѣдомъ, и отъ вашего сіятельства писанія извѣщающаго о таковой высочайшей Ея Императорскаго Величества волѣ, ни отъ Алексѣя Алексѣевича о письмѣ по тому вашему увѣдомленія, не имѣя, успѣшаю объ обстоятельствѣ ономъ донесеніемъ симъ вашему сіятельству, съ прошеніемъ въ резолюцію мнѣ отписанія, въ разсужденіи не мало прошедшаго уже отъ разсылки канцелярією оныхъ людей времени, требовать ли обратнаго присланія въ Казань къ поселенію по желаніямъ или имъ остаться въ тѣхъ мѣстахъ куда разосланы, и впредь получаемъ таковымъ чѣмъ мнѣ руководствоваться. Пребывающа съ глубочайшимъ высокопочитаніемъ и преданностію Вашего Сіятельства, милостиваго госулара, всепокорнѣйшій слуга *Князь Платонъ Мещерскій*. ч. 28: февраля 1781-го года. Симбирскъ.

№ 11.

(Безъ даты). Записка изъ письма его Сіятельства князя Платона Степановича Мещерскаго.

Получилъ онъ отъ Господина Губернатора Казанскаго Бибикова меморію, присланную къ нему изъ казанской Губернской канцеляріи требующую резолюціи его на нижеслѣдующее: Какъ въ 1780-мъ году въ разныхъ мѣсяцахъ переслано въ

оную при указахъ изъ нижегородскаго намѣстническаго правленія разнаго званія бѣглыхъ мужеска и женска пола 11 человекъ, къ поселенію ихъ по силѣ всемилостивѣйшаго Ея Императорскаго Величества 780-го года апрѣля 27-го дня указа, но не изъяснено въ тѣхъ указахъ, гдѣ оныя бѣглецы проживали, и не приложено свидѣтельствъ отъ пограничныхъ мѣстъ, въ разсужденіи чего и опредѣлила Губернская канцелярія ихъ допросить. При допросѣ же оказалось, что всѣ они за границею не бывали а жили во время ихъ побѣга внутрь Россіи, иные въ близости отъ тѣхъ мѣстъ откуда бѣжали, а другіе въ отдаленности, то есть въ другихъ губерніяхъ; изъ чего оная канцелярія заключивъ, что не подходятъ они подъ указъ о возвращающихся изъ заграницъ государства, разослала оныхъ бѣглецовъ, которому куда слѣдовало для поступленія съ ними по законамъ. Нижегородское намѣстническое правленіе въ присланномъ послѣ въ ту канцелярію указѣ изъяснило, что вышепрописанные внутрь Россіи крившіеся бѣглецы для поселенія по желаніямъ въ Казанскую губернію отосланы были по особой высочайшей Ея Императорскаго Величества волѣ, изъясненной въ письмѣ вашего сіятельства къ господину правящему должность Генерала Губернатора Нижегородскаго Алексѣю Алексѣевичу Ступишину. А какъ князь Платонъ Степановичъ Мещерскій о присылкѣ оныхъ бѣглыхъ людей изъ Нижегородскаго намѣстническаго правленія въ Казанскую губернскую канцелярію для поселенія по ихъ желаніямъ не имѣлъ свѣденія, а оная канцелярія не вѣдая о особой высочайшей волѣ оныхъ бѣглецовъ разослала по разнымъ мѣстамъ и не по ихъ желаніямъ, то и проситъ отъ вашего Сіятельства резолюціи, требовать ли о обратной присылки въ Казань къ поселенію по ихъ желаніямъ, или оставаться имъ въ тѣхъ мѣстахъ, куда они разосланы.

№ 12.

1781 г., 26 Марта. [Отпускъ письма князя А. А. Вяземскаго князю П. С. Мещерскому].

Милостивый государь мой Князь Платонъ Степановичъ, имѣлъ я честь получать письмо вашего Сіятельства отъ 28-го

февраля, въ которомъ изволите изъясниться, что изъ нижегородскаго намѣстническаго правленія въ 1780-мъ году неоднократно присылаемы были при указахъ въ Казанскую губернскую канцелярію разнаго званія и пола бѣглецы, съ тѣмъ, чтобы ихъ въ силу высочайшаго Ея Императорскаго Величества 1780-го года апрѣля 27-го дня манифеста, поселить по ихъ желаніямъ; но губернская канцелярія нашедъ, что всѣ сіи бѣглецы находились въ бѣгахъ внутри Россіи, и посему не почтя ихъ подходящими подъ указъ о бѣглыхъ возвращающихся изъ за границъ государства, допрашивала изъ нихъ каждаго, откуда кто, и разслала, всѣхъ по мѣстамъ не по ихъ желаніямъ, и чтобъ поступлено было съ ними по законамъ. Хотя же Казанская Губернская канцелярія приступила къ тому не будучи извѣстна о особомъ высочайшемъ Ея Императорскаго Величества соизволеніи, чрезъ меня объявленномъ о приѣмѣ бѣглыхъ и внутри Россіи бывшихъ являющихся въ нижегородскомъ намѣстничествѣ и объ отсылкѣ въ селенія по ихъ желаніямъ безъ всякаго наказанія съ предписаніемъ о потребномъ за ними надзораніи, и какъ сіе относилось на одно только означенное намѣстничество, то въ другіе сообщено и не было: но когда послѣ того дано о семъ знать Казанской губернской канцеляріи то неминуемо слѣдовало исполнить въ точности таковое монаршее соизволеніе, въ разсужденіи чего и совѣтую вашему сіятельству какъ наискорѣе исправить все упущенное губернской канцелярією и присланныхъ бѣглыхъ обратитъ въ селенія, по ихъ желаніямъ предписавъ о нужномъ за ними присмотрѣ. Пребываю въ протчемъ съ истиннымъ и непремѣннымъ почтеніемъ всегда вашего Сіятельства Милостиваго государя моего покорный слуга. Марта 26-го дня 1781-го года. Кн. Мещерскому.

№ 13.

1781 г., 5 Мая. [Письмо князя П. С. Мещерскаго князю А. А. Вяземскому].

Милостивый Государь князь Александръ Алексѣевичъ.

Въ письмѣ вашего Сіятельства, отъ 9-го числа минувшаго предъ симъ мѣсяца апрѣля отпущенномъ, изъясненіе вашего

неудовольствія на сдѣланное мною пермской провинціи прокурору Мачеварьянову позволеніе прїѣзда въ Казань, въ великое меня сожалѣніе привело. Милостивецъ мой вамъ извѣстны расположеніи мои душевныя что всегда о томъ мои стараніи дабы не сдѣлать передъ кѣмъ проступка въ чемъ, паче жъ всего, самъ бы я себѣ несносенъ былъ естли-бъ, похотѣлъ досажать вамъ. Прокуроръ оный изъ Кунгура спрашивался меня въ прошлепшей зимѣ о прїѣздѣ въ Казань по приключенію отцу его живущему въ Казани болѣзни тяжкой и что старикъ оный отчаянно тогда страдалъ то было мнѣ самому вѣрно извѣстно; по такому законному обстоятельству, въ разсужденіи дальности великой Санктпетербурга къ прошенію у вашего Сіятельства, требовало человѣчество отъ меня и кажется чинъ служенія моего извинялъ мое поступленіе на дачу въ случаѣ ономъ ему позволенія на малѣйшее время къ прїѣзду, а прїѣхавши онъ въ Казани заболѣлъ-же тяжко и то вѣрно мнѣ свѣдомо было, что не могъ никакъ возвратно въ свое мѣсто скоро поѣхать, а кромѣ того никакъ не пошелъ бы я до меня въ непринадлежащее и никогда не проступлюсь тѣмъ. Пребываючи съ глубочайшимъ высокопочтаніемъ и преданностію до конца жизни моей вашего сіятельства милостиваго государя всепокорнѣйшій слуга князь *Платонъ Мецкерской*. (Изъ) Самбирска отъ 5-го мая 1781-го года. Получено 27 мая.

№ 14.

1781 г., 8 Мая. [Письмо Пермской провинціи прокурора С. Мачеварьянова генералъ-прокурору, князю А. А. Вявемскому].

Сіятельнѣйшій Князь высокомилостивый государь. Письмо вашего сіятельства отъ 9-го апрѣля, 7-го числа сего мая мѣсяца имѣлъ счастье я получить; съ прописаніемъ въ немъ сихъ словъ рапортомъ моимъ вашему сіятельству донесенныхъ что я минуя вашего Сіятельства, осмѣлился испросить позволеніе по докладу его превосходительства Ильи Богдановича, отъ его сіятельства князь Платона Степановича для излеченія болѣзни

ѣхать въ Казань. Не принесъ бы я вашему сіятельству и въ семъ случаѣ ненаблюденія порядка, въ должности моей, а кольми паче и должнаго повнновенія узаконеннаго главнокомандующему надъ собою; если бы не самая крайность въ болѣзни понудила меня предпріять смѣлость приступить ко оному, но поелику не имѣя ни малѣйшихъ правилъ противу сего служащихъ къ моему оправданію, осмѣливаюсь представить вашему сіятельству истинное мое въ проступкѣ семъ признаніе извѣстное же каждому безпримѣрное вашего сіятельства великодушіе и милости ко всѣмъ по тѣмъ руководствомъ нашимъ служеніе продолжающимъ подають и мнѣ надѣніе со всепокорностію испрашивать милостиваго себѣ прощенія, покровительства и милости, коихъ полученіе я уже и ощущаю, не упущу при томъ стараться оказать ревностнѣйшими заслугами и не повергну себя никакому проступку, и при донесеніи сего и науглубочайшаго высокопочитанія моего съ истинною преданностію за особенное счастье себѣ поставлю. Если возмогу наименоваться, Сіятельнѣйшій Князь, высокомилостивый государь, вашего сіятельства всепокорнѣйшимъ слугою *Сергій Мачаваріановъ*. Мая 8-го дня 1781-го года. Городъ Кунгуръ.

№ 15.

1781 г., 28 Сентября. Указъ Сенату. (Копія).

Всеисклостивѣйше повелѣваемъ нашему Генералу поручику, правящему должность Генерала Губернатора Казанскаго и Пензенскаго Князю Мещерскому въ концѣ ныншняго года исполнить по учрежденіямъ нашимъ отъ 7-го Ноября 1775-го года изданнымъ для управленія Губерніи равномѣрно и въ Казанскомъ намѣстничествѣ, составя оное изъ тринадцати уѣздовъ и именно: Казанскаго, Ланшевскаго, Спасскаго, Чистопольскаго, Мамадышскаго, Арскаго, Царево-Кокшайскаго, Чебоксарскаго, Козмодемьянскаго, Ядринскаго, Цивильскаго, Тетюшскаго и Свияжскаго; въ слѣдствіе чего пригороды и другія селенія по конимъ названы уѣзды переименовать городами, а въ прочемъ назначеніе границъ сего намѣстничества предоставляемъ

на соглашеніе нашихъ Генераловъ Губернаторовъ или правящихъ ту должность, о которомъ, такъ какъ о селеніяхъ и въ нихъ числѣ душъ, кои по удобства отъ однихъ отдѣлать и къ другимъ причислить нужно будетъ, должны будутъ они довести нашему Сенату. Въ Санктпетербургѣ. Сентября 28 дня 1781 года. Екатерина. Слушано 29-го Сентября 1781-го года.

№ 16.

1781 г., 28 Сентября. Указъ Сенату. (Копія).

Въ Казанское намѣстничество для производства строеній въ губернскихъ городахъ и округахъ потребныхъ для помѣщенія присутственныхъ мѣстъ, повелѣваемъ отпускать въ продолженіи пяти лѣтъ начиная съ будущаго 1782-го года изъ казначейства для остаточныхъ суммъ учрежденнаго ежегодно по двадцати тысячъ рублей. Въ Санктпетербургѣ. Сентября 28 дня 1781 года. Екатерина. Слушанъ Сентября 29 дня 1781 года.

№ 17.

1781 г., 30 Сентября. Указъ Сенату. (Копія).

Всемилостивѣйше повелѣваемъ правителю Казанскаго намѣстничества вмѣсто положенныхъ на столовое содержаніе шести сотъ душъ отпускать по тысячѣ по двѣсти рублей на годъ. Въ Санктпетербургѣ. Сентября 30 дня. 1781 года. Екатерина. Слушанъ 5 Октября 1781 года.

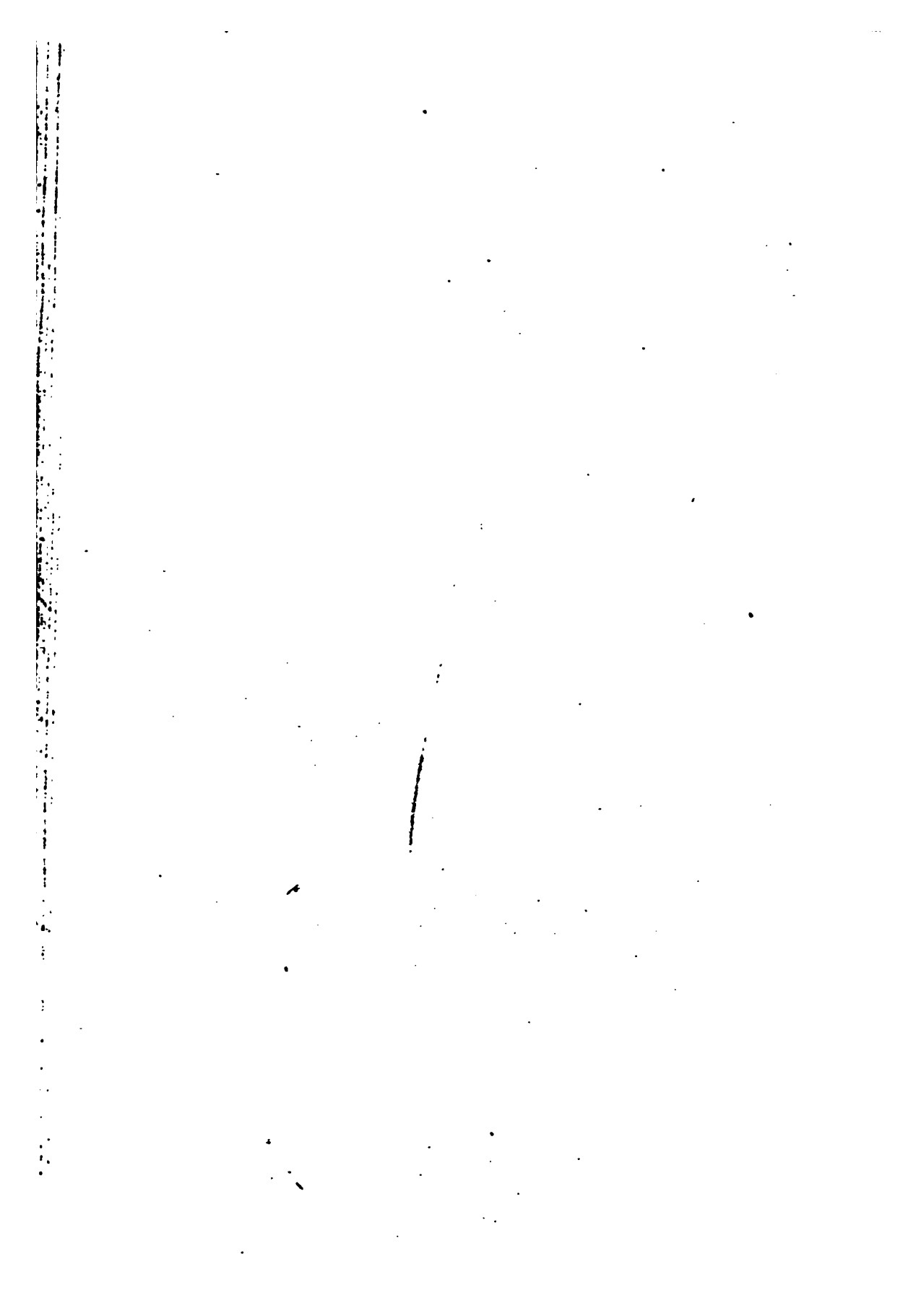

II.

Копія съ документовъ, относящихся къ открытію и къ первымъ годамъ существованія казанскаго намѣстничества (1781—1789).

№ 1.

1781 г., 19 Октября. (Письмо кн. А. А. Вяземскаго кн. П. С. Мещерскому).

Милостивый Государь мой князь Платонъ Степановичъ. По новому устроению Казанскаго намѣстничества въ сходственность всемилостивѣйше изданныхъ 7 Ноября 1775 года учрежденій Е. И. В—омъ, въ положенные по штату прокуроры, въ губернскіе переведенъ мною Вятскаго намѣстничества губернской прокуроръ господинъ Лукошковъ, да по предложенію моему опредѣлены Прав. Сенатомъ, въ верхней земской судъ господинъ Нечаевъ, въ губернской магистратъ господинъ Григоровичъ и въ верхнюю расправу князь Еникеевъ съ чинами коллежскаго ассессора; какъ же означенныя судебныя мѣста еще неучреждены, то даны отъ меня ордера показаннымъ господамъ прокурорамъ, дабы явились у вашего сіятельства, о чемъ имѣя честь увѣдомить пребываю въ прочемъ съ истиннымъ почтеніемъ всегда. Вашего Сіятельства милостиваго государя моего покорный слуга. Октября 19 дня 1781 года. Его Сіятельству князю Мещерскому.

№ 2.

Записка объ открытіи казанскаго намѣстничества.

Князь Платонъ Степановичъ Мещерской письмомъ отъ 16-го декабря прошедшаго 1781 года увѣдомляетъ что 15-го числа того мѣсяца началось открытіе Казанскаго Намѣстничества. Докладывано 3-го генваря 1782 года.

№ 3.

1781 г., 16 Декабря. (Письмо кн. П. С. Мещерскаго кн. А. А. Вяземскому).

Милостивый государь князь Александръ Алексѣевичъ! Имѣю честь вручить вашему сіятельству сіе донесеніе мое чрезъ нарочно посланнова отъ меня гарнизона казанскаго прапорщика Михайлова. Казанскаго намѣстничества открытіе началось образомъ симъ! 14-го числа въ 10 часу утра, на всѣхъ, четырехъ площадяхъ городскихъ, при звукѣ трубъ и литавръ, городничимъ по ославленіи что въ силу высочайшева Ея Императорскаго величества имяннова о исполненіи въ казанской губерніи по изданнымъ въ 775 году Ноября въ 7 день для управленія губерніи учрежденіямъ, сего году Сентября 28 дня состоявшагося указа начало открытія губерніи воспримѣтца завтрешнаго числа. 15-го числа утра въ 9 часу по собраніи всѣхъ чиновъ губернскихъ, и всего губерніи сей дворянства и гражданъ знаменитѣйшихъ, дому намѣстническаго въ залахъ; и въ то же время по постановленіи по улицѣ отъ намѣстническаго дому до соборной церкви, въ парадъ отъ полковъ здесь квартирующихъ первова фузелернова да пехотнова казанскаго по части, а гарнизона здѣшняго всего; шествіе было всѣхъ чиновъ и дворянъ и гражданства въ соборную церковь порядкомъ предназначеннымъ высочайшева Ея Императорскаго величества учрежденія главы 29 въ статьѣ 432. Въ соборной церкви служба Божія производилась преосвященнымъ Антоніемъ нижегородскимъ. По окончаніи литургіи читаны, во первыхъ высочайшіе Ея Императорскаго Величества данныи Сенату Сентября 28 числа указъ объ открытіи намѣстничества казанскаго, за тѣмъ манифестъ Ея Императорскаго величества

775 году Ноября въ 7 день состоявшейся о изданіи учрежденіи для управленія губерніи. Сего за окончаніемъ, было отъ преосвященнова поучительное слово ¹⁾, и исполнено благодарное съ колѣнопреклоненіемъ молебствіе; после того, въ церкви же оной дворянство присягу чинили на выборы изъ нихъ по силе высочайшаго учрежденія и произведена торжественная пальба изъ пушекъ сто одинъ выстрелъ. А отъ стоящихъ въ парадѣ воинскихъ людей троекратно бѣглой огонь, и было изъ церкви обратное въ домъ намѣстнической вышесказаннымъ же порядкомъ всѣхъ шествіе. Сего 16-го числа последовали выборы по силѣ высочайшаго учрежденія главы 3 статей 72 и 73 въ кандидаты балантированіемъ изъ казанскаго купечества и изъ мещанства да и отъ жителей въ слободахъ татарскихъ соединенныхъ зъ городомъ и балантированіе же сельскихъ кандидатовъ той же главы по 75 статьѣ завтрешнова числа въ утре по собраніи всѣхъ губернскихъ чиновъ и всего губерніи дворянства въ залу тронную, будутъ читано высочайшее Ея Императорскаго величества учрежденіе. 18-го числа въ утре же, по собраніи всего дворянства въ залу тронной, будутъ они разведены по округамъ уѣздовъ, въ особливнѣ въ домъ намѣстническомъ покои, и произведутъ при присудствованіи господина губернатора балантированіемъ выборы въ уѣздные предводители. А изъ кандидатовъ отъ купечества и мещанства казанскаго, и отъ жителей въ слободахъ татарскихъ, такъ же и сельскихъ, выборы же будутъ на мѣста по силе учрежденія. 20-го числа въ утре, по собраніи въ залѣ тронномъ всѣхъ чиновъ губернскихъ, и дворянъ, представятца избранные въ предводители уѣздные въ званіи томъ ихъ по утвержденіи именемъ Ея Императорскаго величества, послѣдуютъ по уѣздамъ дворянами выборы балантированіемъ кандидатовъ въ засѣдателя, въ совѣстной судъ, въ верхней земской судъ, и выборы же балантированіемъ въ уѣздные судьи,

¹⁾ «Слово при началѣ и окончаніи открытія казанскаго намѣстничества сказываннаго преосв. Антоніемъ, епископомъ нижегородскимъ и алатерскимъ декабря 15 и 23 дней 1781 года» были напечатаны. Изъ двухъ ихъ изданій — Петербургскаго и Московскаго — первое было перепечатано въ Извѣстіяхъ по Казанской Епархіи 1874 г., №№ 12—13. «Слова» Антонія были переведены на иностранные языки.

Цит. редакція.

въ земскіе исправники и въ засѣдатели въ судьи уѣздные и нижніе земскіе. 21 числа въ залѣ тронной по собраніи всѣхъ чиновъ и дворянства представятца по уѣздамъ избранные въ кандидаты и судьи уѣздные, земскіе исправники и засѣдатели ихъ и послѣ будетъ тутъ балантированіемъ же изъ всего общества дворянскаго избраніе въ предводители губернскаго избраннаго по утвержденіи въ званіи томъ именемъ Ея Императорскаго Величества, будетъ въ присудствіи ево балантированіе изъ вышепрписанныхъ кандидатовъ дворянскихъ въ засѣдатели, двухъ въ совестной судъ, десети въ верхней земской судъ. 22-го числа затворятца на всегда канцелярїи губернская, провинціальная свѣяжская, воеводскіе: пывильская, чебоксарская, козмодемьянская, ядринская и царевкокшайская и камисарствы лаишевское, старошешминское, дворцовая казанская контора и экономическое правленіе. 23-го числа, по собраніи въ тронномъ залѣ всѣхъ чиновъ губернскихъ дворянства и гражданъ знаменитейшихъ; а командъ воинскихъ по постановленіи по улицѣ отъ дому намѣстническаго до соборной церкви въ парадъ; будетъ изъ дому намѣстническаго порядкомъ же въ учрежденіи узаконеннымъ шествіе въ соборную церковь, по окончаніи божественной литургіи и молебствія съ колыноприклоненіемъ послѣдуетъ торжественная пушечная пальба сто одинъ выстрѣлъ и отъ стоящихъ въ парадѣ командъ воинскихъ троекратно бѣглой огонь. въ продолженіе пальбы оной торжественной будетъ изъ церкви шествіе порядкомъ же вышесказаннымъ въ покои намѣстническаго правленія, и преосвященный съ клиромъ церковнымъ прибудетъ же туда, по совершеніи имъ тамъ водоосвященія и по окропленіи святою водою цокоевъ правленія намѣстническаго, и палатъ, уголовныхъ дѣлъ гражданскихъ дѣлъ и казенной; намѣстническое правленіе вступитъ въ должность свою заключеніемъ протокола содержанія сего: «по высочайшему Ея Императорскаго величества указу сего 781 году Сентября въ 28 день, о открытіи губерніи казанской, состоявшемуся, за совершеніемъ нынѣ торжественнова ссей губерніи открытія, намѣстническое правленіе вступило въ должность свою по узаконенію въ высочайшемъ учрежденіи Ея Императорскаго величества для управленія губерніи въ 775 году

ноября въ 7 день изданномъ. потомъ въ сей же день и вступятъ полаты, уголовныхъ дѣлъ гражданскихъ дѣлъ, и казенная въ отправление, заключеніемъ же протоколовъ въ нихъ содержанія вышепрописаннаго о намѣстническомъ правленіи. 26-го числа по слушаніи Божественной литургіи, будутъ судьи и засѣдатели дворянствомъ чрезъ блантированіе избранне, чинить присягу на должности тѣ ихъ. 27-го числа послѣдуютъ открытія приказа общественнаго призрѣнія, верховна земскаго суда, губернскаго магистрата, и верхней расправы. 28-го числа открыты будутъ казанской уѣздной судъ, дворянская опека, нижней земской судъ, городской магистратъ и ратуша слободъ татарскихъ, да и нижняя Расправа. 29-е число открытца совѣстный судъ и въ тотъ же день отправлены будутъ въ уѣздные города къ открытіямъ въ нихъ присутственныхъ мѣстъ: господинъ губернаторъ въ Свияжскѣ, въ Чебаксарѣ, Цивильскѣ, Ядринѣ и въ Козмодемьянскѣ господинъ предсѣдатель палаты Уголовнаго Суда, въ Царевококшайскѣ, въ Арскѣ, въ Мамадыше и въ Чистопольѣ. Совѣтникъ намѣстническаго правленія, въ Лайшевѣ, въ Спаскѣ, и въ Тегюшахъ. И всепокорнѣйше прошу вашего сіятельства всемилостивѣйшей государынѣ нашей доложить вышепрописанное. Пребывающій со всѣглубочайшимъ высокопочтеніемъ и преданностію Вашего Сіятельства Милостиваго государя всепокорнѣйшій слуга князь *Платонъ Мещерской*. 16-го Декабря 1781 году. Казань.

№ 4.

1782 г. 11 Января. (Письмо кн. А. А. Вяземскаго кн. П. С. Мещерскому).

Милостивый Государь князь Платонъ Степановичъ! Получивъ вашего сіятельства письмо относительно учиненнаго начала открытія казанскаго намѣстничества имѣлъ я про сіе доносить о семъ Ея Императорскому Величеству, что и принято съ обыкновеннымъ монаршимъ благоволеніемъ, о чемъ увѣдомя ваше

сіятельство и пожелавъ совершеннаго и успѣшнаго по сему дѣлу окончанія такъ какъ и во всѣхъ вашихъ благонамѣренныхъ предначинаніяхъ пребываю съ истиннымъ и неизмѣннымъ почтеніемъ всегда вашего сіятельства Милостиваго Государя моего покорный слуга. Января 11 дня 1781 (?—1782) года. Его Сіятельству князю Мещерскому.

№ 5.

1781 г., 5 Декабря. (Письмо Григоровича князю А. А. Вяземскому).

Сіятельный князь! Милостивый Государь! вашего сіятельства отличная ко мнѣ милость, показанная въ доставленіи чина и опредѣленіи ко ступренію въ вѣренной должности, обязывая меня вечною чувствительностію побуждаетъ принести досто-должную мою благодарность, и препоручая себя во особенное вашего сіятельства покровительство, стараться буду о исполненіи препорученной званію моему должности, а тѣмъ самымъ достигать того счастья что бѣ снискать себѣ и дальнѣйшее вашего Сіятельства благсволеніе и тако съ истиннымъ высокопочитаніемъ и душевною преданностію предприемлю смѣлость назваться Сія-тельнѣйшій князь Милостивый государь вашего сіятельства все-покорнѣйшій слуга.... *Григоровичъ*. Декабря 5-го числа 1781-го года. Казань.

№ 6.

1781 г., 6 Декабря (Письмо кн. А. Еникѣева къ нему же).

Сіятельнѣйшій Князь. Милостивѣйшій Государь. Подвигъ къ моему счастью великодушно милостию вашего сіятельства составить мнѣ изволили, нѣтъ чувства изъявить вашему сіятельству моей нижайшей благодарности, которую во весь мой вѣкъ носить на себѣ съ отменнымъ моимъ почитаніемъ, прославляя

при томъ имя вашего сіятельства не престану и препоруча себя въ покровительство вашего сіятельства съ моею преданностію имѣю счастье назватца. Милостивѣйшій государь Сіятельѣйшій князь! вашего сіятельства всепокорнѣйшій слуга князь *Александръ Еникіевъ*. 6-го Декабря 1781 году.

№ 7.

1781 г., 18 Декабря (Письмо А. Нечаева къ нему же).

Сіятельѣйшій князь. Милостивый государь! Ништо иное какъ, къ счастью моему угодно было вашему Сіятельству великодушную свою ко мнѣ милость оказать, пожалованіемъ меня Казанскаго намѣстничества въ верхней земской судъ съ чиномъ Коллежскаго Ассесора прокуроромъ, была воля твоя. Си вашего Сіятельства оказанные мнѣ милости толико чувствительны въ душѣ моей, что по гробъ мой благодарникомъ и со все глубочайшимъ высоко-почитаніемъ въ безъпредѣльной преданности пребуду вашего сіятельства Милостиваго государя всенижайшій слуга *Андрей Нечасвъ*. 13-го Декабря 1781-го года. Казань.

№ 8.

1781 г., 19 Декабря (Письмо кн. П. С. Мещерскаго кн. А. А. Вяземскому).

Милостивый Государь князь Александръ Алексѣевичъ!
Сего текущева 1781 года августа мѣсяца въ 31 числѣ, въ самой отъѣздъ мой изъ Казани въ Санкѣтъ Питербургъ, получивъ я при письмѣ отъ господина почтъ директора Московскаго Статскаго Совѣтника Пестеля, письмо же татарское слѣдующее по надписи къ отдачѣ казанскаго уѣзду по алатской дорогѣ въ деревнѣ Уразлѣ татарамъ Шафи Аге сыну Сюлейманову, или Явешу Бешу, изъясняясь оный господинъ почтъ-директоръ въ пись-

мѣ ко мнѣ, что то татарское письмо дошло къ нему отъ посланника при оттоманской портѣ Г: Стахіева, просилъ меня о вѣрной отдачѣ ево по адресу, и по истребованіи на то отвѣта, о присылкѣ того къ нему господину почтѣ директору для пересылки въ Константинополь. и съ перевода письма того, находящимся при казанской адмиралтейской канторѣ переводчикомъ Сагитомъ Халфинимъ учиненно, явствуетъ: татаринъ оной Ахметъ Сюлеймановъ родственниковъ своихъ прописанныхъ въ томъ письмѣ по именамъ увѣдомляетъ что онъ въ отлучкѣ изъ казанской губерніи изъ жительства своего тринадцать уже лѣтъ, находится въ Царе градѣ въ училищѣ Аясофіи. Но какъ по справкѣ съ дѣлами по доходившимъ ко мнѣ въ бытность мою губернаторомъ въ минувшихъ 775 и 776 годахъ обстоятельствамъ секретнымъ во взятыхъ тогда во всѣхъ губерніи казанской селеніяхъ татарскихъ отъ мирскихъ ихъ начальниковъ старость выборныхъ и сотскихъ въ канцеляріи скаскахъ, ни отъ которова селенія отлучныхъ татаръ никуда въ отдаленные отъ жительства ихъ мѣста, ни безвѣстно пропадшихъ, никою показано небыло; и въ прошломъ 780 году по присланному изъ государственной коллегіи иностранныхъ дѣлъ въ казанскую губернскую канцелярію секретному указу въ канцеляріи той по учиненной справкѣ татарамъ за границу въ имперію оттоманскую для торговаго промыслу и для богомоліи въ Аравію въ Мекку, пашпортовъ въ дачѣ не оказалось же, да и контора въ Казани адмиралтейская что жителей въ губерніи казанской татара называющіяся служилыми для работъ руски и выставки къ строенію карабельныхъ лѣсовъ дубовыхъ, въ вѣдомствѣ и управленіи ее; присланною въ губернскую канцелярію проеморією увѣдомляла, что служилымъ татарамъ пашпорты даются изъ нее торговымъ для торговаго промыслу и для прокормленія работою въ російскихъ только городахъ гдѣ по указамъ быть не запрещено, а въ имперію оттоманскую для торговаго промыслу и для богомолія въ аравію въ мекку ни кому пашпортовъ не давано. Письмо оное отъ татарина Ахмета Сюлейманова изъ Константинополя присланное, съ переводомъ, отслано было къ губернатору казанскому господину генералъ майору Бибикову съ предписаніемъ о сысканіи предъ

нево всѣхъ въ письмѣ томъ изъясненныхъ по именамъ татаръ и мирскихъ селеніевъ тѣхъ, гдѣ оныя жители, начальниковъ, старость выборныхъ и стскихъ и о допрашиваніи самимъ господиномъ губернаторомъ каждого изъ нихъ порознь съ запискою подлежащею. Татаринъ оной Сулеймановъ въ какомъ жительствѣ родимецъ, коликкихъ онъ отъ роду лѣтъ, кто семейства ево по имению нынѣ наличныя есть, въ которомъ имено году въ какое время и какимъ точно образомъ оный изъ жительства ихъ отлучку куда возымѣлъ, съ письменнымъ ли указнымъ, или отъ мирскихъ начальниковъ съ видомъ какимъ, или своевольно, и объ отлучкѣ такой ево изъ жительства толь давной для чего недонесли они, и особливо въ вышепрописанныхъ взятыхъ съ нихъ въ канцеляріи скаскахъ какъ могли утаить объ немъ; по вопрошеніямъ тѣмъ показаніевъ записку прислалъ бы ко мнѣ въ Петербургъ, а письмо оное татарское, кому оно по надписи слѣдуетъ, приказалъ бы отдать съ роспискою въ присѣ, и на то письмо, буде пожелаютъ отвѣтное ко оному изъ константинополя писателю письмо же послать, принявши отъ нихъ ко мнѣ же бы прислалъ. Господинъ губернаторъ исполнивъ слѣдствіе оное представилъ мнѣ въ пріѣздъ уже мой обратнъ изъ Санктъ-Петербурга въ Казань Ноября 16 числа, оригинально взятые имъ съ татаръ допросы въ коихъ значатца показанія: вышепомянутаго Ахмета Сюлейманова отъ родственниковъ казанскаго уѣзду алатской дороги деревни Уразлины служивыхъ татаръ, дядей родныхъ выборнова Халила, редовова Усенна Суюшевыхъ, да братьевъ двоюроднова Ислама Смайлова, внучетнова Ялея Ибраева и старосты Ахія Арасланова, оной де родственникъ ихъ Ахметъ написанной съ нами въ той деревнѣ въ подушной окладъ, имѣющій нынѣ отъроду болѣе сорока лѣтъ, въ прошломъ 767 году взявъ отъ бывшаго ихъ сотника, умершева въ 775 году деревни Чирши служиваго татарина Якупа Муртазина писменной видъ, и по тому получивъ изъ казанской адмиралтейской конторы тогожъ году Апрѣля 25 числа указной паспортъ съ срокомъ на одинъ годъ, повѣхалъ для торговаго промыслу въ разныя російскіе города и съ того времени въ домъ свой не возвращался, а какимъ образомъ онъ въ Царь-

градъ проѣхавъ не знаютъ что писемъ отъ него не получали и ни отъ кого никакова объ немъ свѣдѣнiя не имѣли, потому и во вѣдѣнiяхъ зѣ деревенскихъ ихъ людей скаскахъ о нахожденiи его Ахмета въ Царь-градѣ показать было не съ чего. А о не явкѣ его по пашпорту на срокъ въ домъ свой объявлено было отъ мирскихъ людей вышепомянутаго бывшему ихъ сотнику, и потому что онъ пропасть безвѣстно, подана скаска присланному въ ихъ деревню въ 775 и 776 годахъ изъ Казанской губернской канцелярiи съберъ афицеру. Сосѣднихъ къ той деревень, Мамей, Ашита и Кугенерь, татара одиннатцать человекъ показали какимъ де точно случаемъ оной Ахметъ изъ жительства своего отлучился, и какъ онъ въ Царь-градъ заѣхалъ не вѣдаютъ. По симъ показанiямъ и по справкѣ съ казанскою адмиралтейскою канторою явилось сходственно, что татарину оному Ахмеру, а не Ахмету Сюлейманову пашпортъ точно данъ въ 76 году апрѣля 25 числа, по предъявленному въ ту кантору отъ сотника ихъ Якупа Муртазина уволительному письму, для прокормленiя работою въ казанской губернiи въ Оренбургѣ въ тройской и Челябинской крѣпостяхъ, на Ирбитской и Макарьевской ярмонкахъ, да и для покупки лошадей въ Уфимскомъ уѣздѣ съ срокомъ на одинъ годъ, а о неявкѣ его на срокъ въ домъ отъ сотниковъ бывшаго и нынѣшняго репорта ни явочнаго челобитья въ подачѣ не было. И въ поданномъ въ 775 году генваря 16 числа въ контору отъ сотникова сына Ханита Якупова объ отлучныхъ въ бывше въ здѣшномъ краю смятенiе отъ домовъ своихъ служилыхъ татарахъ репорте онаго Ахмера не написано. Да и по справкѣ жѣ въ канцелярiи губернской съ поданною въ 762 году къ третей ревизiи отъ деревни Уразлиной скаскою, оказался оный Ахмеръ Сюлеймановъ написаннымъ въ наличности осемнадцати лѣтъ. Какъ высочайшаго Ея Императорскаго величества учрежденiя 775 году Ноября въ 7 день изданнова для управленiя губернiи главы V въ статьѣ 102-й, повелѣно о пограничныхъ перепискахъ увѣдомлять коллегiю иностранныхъ дѣлъ. То по силѣ онаго, о нахожденiи нынѣ вышепомянутаго изъ казанскаго уѣзду татарина Ахмера Сюлейманова въ Константинополь, извѣстия я сообщенiемъ моимъ государственную Коллегiю ино-

странныхъ дѣлъ къ резолюціи ея объ немъ и нужнымъ же по-
челъ Вашему Сіятельству объ обстоятельствахъ всѣхъ вышепро-
писанныхъ донести; пребывающій съ глубочайшимъ высокопочи-
таніемъ и преданностію Вашего Сіятельства Милостиваго госу-
даря всепокорнѣйшій слуга князь *Платонъ Мещерской*. 19-го
декабря 1781 года. Казань.

№ 9.

1781 г., 31 Декабря (Письмо кн. П. С. Мещер-
скаго кн. А. А. Вяземскому).

Милостивый Государь Князь Александръ Алексѣевичъ!

Отправленіе Николая Александровича Авшина послѣдовало
по великому ево желанію увидѣть васъ коево и ево милостивца,
къ возблагодаренію Вамъ за милости ваши. Всепокорнѣйше про-
шу о скорѣйшемъ ево отправленіи обратномъ, чтобы могъ при-
ѣхать сюда до отъѣзду въ Петербургъ вице губернатора и въ
прочемъ о милостяхъ вашихъ ко мнѣ благонадежнымъ остаюсь.
Пребывающа со всѣглубочайшимъ высокопочитаніемъ и предан-
ностію Вашего Сіятельства Милостиваго государя всепокорнѣйшій
слуга князь *Платонъ Мещерской*. 31 декабря 1781 году. Казань.

№ 10.

1782 г., 16 Января (Письмо кн. П. С. Мещер-
скаго кн. А. А. Вяземскому).

Милостивый Государь князь Александръ Алексѣевичъ!

Депутатію отъ всего губерніи Казанской дворянства не
могъ я по сіе число отправить, по одержавшей меня съ 26 чис-
ла минувшаго предъ симъ мѣсяца декабря болѣзни простудисей
горячки, а въ сей день получа поелеченіе и возможность отправы
оной къ подписанію, отпустилъ ее. Милостивецъ мой, господина

Макарова избрало дворянство всей губерніи ко депутатіи, по особенной ихъ къ нему довѣренности утвердившейся въ бытіе ево предводителемъ губернскимъ, во время приключенія въ краю здѣшномъ мятежнаго руководительствами благоразумными. И я прозьбѣ той ко мнѣ всево корпуса дворянскаго губерніи, объ отправленіи ево господина Макарова въ разсужденіи што онъ здѣшной дворянинъ и житель немогъ не соотвѣтствовать! И всепокорнейше прошу о вашемъ милостивомъ ево принятіи. Онъ поступилъ и въ предсѣдатели гражданской палаты по желанію же общества дворянскаго, а не по хотѣнью собственному уважа же къ тому желанію дворянъ и мое. Дни черезъ три поѣдетъ же отъ сюда въ Петербургъ и господианъ Вице-губернаторъ, денегъ отъсюда въ казначействы въ Санктъ Петербургское и Московское на прошлой 781 годъ со здѣшной губерніи изъ доходовъ надлежательнаго числа отправки все въ полности дѣйствительно окончаны и ежели ко шоту въ экспедиціи о доходахъ государственныхъ противъ росписанія ее на оны 781 годъ, будетъ еще што отъ губерніи здѣшной въ недосызкъ числится то оное найдется по отшедшимъ изъ губерніи здѣшной въ 780 году жителствамъ и статьямъ, въ Вятскую и Симбирскую губерніи. Въ заключеніи сего препоручивъ себя во всегдашній благотворительства вашего сіятельства ко мнѣ, пребывающи со всеглубочайшимъ высокопочитаемъ и преданностію и до конца жизни моеи Вашего Сіятельства Милостиваго государя всепокорнѣйшій слуга *князь Платонъ Менцеровской*. 16-го Января 1782 года. Казань.

№ 11.

1782 г., 1 Января (Письмо Казанскаго митрополита Веніамина кн. А. А. Вяземскому).

Высоко сіятельнѣйшій князь Александръ Алексѣевичъ! Милостивый государь мой и величайшій Патронъ!

Перемена времени и благоприятная occasia чрезъ сего вручителя здѣшняго присудствующаго и депутата отъ дворянства Ивана Дмитріевича г. Макарова подастъ мнѣ надежной и благоприятной случай вашему высокосіятельству милостивому государю моему во первыхъ принести мое усердное почтеніе и поздравленіе съ наступающимъ новымъ годомъ: съ желаніемъ таковымъ, чтобъ всевышній даровалъ вашему высокосіятельству и всей почтенной фамиліи вашей какъ сей годъ начавши счастливо окончить такъ и впредь многія лѣта препровождать въ совершенномъ здравіи и благополучіи. Что исполнивъ за должное нахожду при томъ донести, что здѣсь открытіе намѣстничества за помощію Божією и счастіемъ Ея Императорскаго Величества благополучно къ общему благосостоянію совершилось. За тѣмъ препоручая себя въ непремennую милость и любовь Вашего высокосіятельства, съ истиннымъ монимъ высокопочитаніемъ есмь и пребуду на всегда. Высокосіятельнѣйшій князь милостивый государь мой и величайшій патронъ вашего высокосіятельства покорный слуга и богомолецъ смиренный *Веніаминъ Митрополитъ Казанскій*. 1-го января 1782 года.

Соотвѣтствуя Высочайшему намеренію при настоящемъ произшествіи открытія здѣсь намѣстничества, (?) каковыя семинарія моя къ изъявленію истиннаго въ томъ соучаствованія при публичномъ собраніи на разныхъ языкахъ представляла сочиненія, съ оныхъ для сведѣнія вашему Сіятельству имѣю честь поднести одинъ экземпляръ, прося всепокорно сія посильные знаки усердія моего удостоить милостивымъ принятіемъ ¹⁾.

№ 12.

1782 г., Февраль (Письмо кн. А. А. Вяземскаго къ митр. Веніамину).

Преосвященнѣйшій владыко, Милостивый Государь мой!
Пользуясь благоприятствомъ и дружбою Вашего преосвященства

¹⁾ Приложенныя къ этому письму «сочиненія» казанскихъ семинаристовъ печатаются ниже, въ III-емъ отдѣлѣ.

имѣлъ я честь получить письмо ваше отъ 1 Генваря, коиъ изволите вы поздравя меня съ новымъ годомъ препроводить ко мнѣ экземпляры говоренныхъ въ Казанской Семинаріи рѣчей по случаю устроенія въ сходственномъ высочайшихъ Ея Императорскаго величества учрежденіяхъ Казанскаго намѣстничества, по чему свидѣтельству чувствительную мою вашему Преосвященству за нихъ признательность и присовокупляю къ тому искреннее мое поздравленіе съ наступившимъ новымъ годомъ и усердное желанье препроводить вамъ какъ сей такъ и послѣдующія въ совершенномъ здравіи и самопожеланіи благополучій пребываю въ протчемъ съ истиннымъ почтеніемъ всегда Вашего Преосвященства Милостиваго Государя моего Шокорный слуга. Февраля дня 1782 года.

№ 13.

1782 г., 10 Января (Рапортъ Григорія Киселева кн. А. А. Вяземскому).

Его Сіятельству Дѣйствительному Тайному Совѣтнику господину генералъ прокурору и разныхъ орденовъ кавалеру князь Александру Алексѣевичу Вяземскому. Казанскаго намѣстничества отъ губернскаго стряпчего Киселева покорнейши Рапортъ. Присланными Казанскаго намѣстническаго правленія къ прокурорскимъ дѣламъ, намѣстничества казанскаго господи прокурору верхняго земскаго суда Нечазевъ, губернскаго магистрата Григоровичъ и верхней расправы князь Еникеевъ рапортами объявили что по силѣ высочайшаго Ея Императорскаго Величества указа минушаго 1781 году Сентября въ 28 день состоявшагося, въ казанской губернии торжественнаго декабря въ 23 день открытія верхняго земскаго суда двухъ, губернскаго магистрата двухъ, и верхней расправы двухъ же департаментовъ равно и приказу общественнаго призренія, минушаго декабря въ 27 день открытіе послѣдовало и прокуроры въ должность свою вступили, а какъ господинъ губернской прокуроръ Лукошковъ къ должности своей еще

не прибылъ, то о всемъ ономъ вашему Сіятельству имѣю честь покорнейше репортовать. Губернской стряпчій *Григорій Киселевъ*. 10-го генваря 1782 году.

№ 14.

1782 г., 10 Января (Рапортъ Григорія Киселева кн. А. А. Вяземскому).

Его Сіятельству Дѣйствительному Тайному Совѣтнику господину Генералъ Прокурору и разныхъ орденовъ кавалеру князь Александру Алексѣевичу Вяземскому. Казанскаго Наместничества отъ губернскаго стряпчего Киселева покорнейшии рапортъ. Присланными Казанскаго Наместническаго правленія къ прокурорскимъ дѣламъ, намѣстничества онаго господи уѣздные стряпчие казанскаго порутчика Корищниковъ, Лайшевской Округи Иванъ Толченоевъ, и города Спска прапорщикъ Смирноевъ репортами объявили, что по силѣ высочайшаго Ея Императорскаго величества указа минувшаго 1781 году сентября въ 28 день состоявшагося, въ казанской губернии торжественнаго декабря въ 23 день открытія въ Казанскомъ Уѣздного суда; Нижнего земскаго суда; Магистрата городского Нижней расправы 28-го; а Дворянской опеки 29-го чисель минувшаго декабря мѣсяца, Лайшевскомъ уѣздного суда; Нижнего земскаго суда, нижней расправы, дворянской опеки, казначейства, совестного и сиротскаго суда, сего Генваря мѣсяца 2-го, въ Спскъ уѣздного и нижнего земскихъ судовъ, нижней расправы, дворянской опеки и казначейства, сегожъ мѣсяца 4-го чисель открытіе послѣдовало, и господи присудствующіе въ должности свои вступили тѣхъ же самыхъ чисель, то о всемъ ономъ вашему Сіятельству и имѣю честь покорнѣйше репортовать. Губернской Стряпчей—*Григорій Киселевъ*. 10-го Генваря 1782 году.

№ 15.

1782 г., 16 Января (Рекомендательное письмо кн. П. С. Мещерскаго кн. А. А. Вяземскому и составъ депутаціи Государынѣ отъ дворянства Казанской губерніи).

Милостивый государь князь Александръ Алексѣевичъ! Вручитель сего вашему сіятельству, господинъ коллежской совѣтникъ, палаты гражданской предсѣдатель Иванъ Дмитріевичъ Макаровъ, и съ нимъ господа, маіоръ князь Василей Борисовичъ Болховской да капитанъ Александръ Петровичъ Наумовъ, отправленные отъ всево губерніи казанской дворянства ко престолу Высочайшему для принесенія всеподданнейшей благодарности Ея Императорскому Величеству всемилостивѣйшей государынѣ, за дарованныя щедроты участвовавшія губернію сію въ вѣдѣніемъ въ ней высочайшихъ учрежденій 1775-го года, ноября въ 7 день для управленія губерніи изданныхъ. Всепокорнейше прошу у вашево сіятельства предствательствованія вашего у Ея Императорскаго Величества о всемилостивѣйшемъ благоволеніи ко принятію тѣхъ отъ казанскаго дворянства всеподданнѣйшей депутаціи и о милостивомъ вашемъ, господина Макарова руководствованіи и представленіи ево предъ Ея Императорсксе Величество, ежели благоволитъ на то соизволить. Пребывающіи съ глубочайшимъ высокопочитаніемъ и преданностію Вашего Сіятельства милостиваго государя всепокорнейшій слуга князь *Платонъ Мещерской*. 16-го генваря 1782 года. Казань.

Казанской губерніи депутаты: Предсѣдатель палаты гражданскаго суда коллежскій совѣтникъ Иванъ Дмитріевичъ Макаровъ, маіоръ князь Василей Борисовичъ Болховской, капитанъ Александръ Петровичъ Наумовъ.

№ 16.

(1782 г., Январь. Адресъ Императрицѣ Екатеринѣ II казанскаго дворянства).

Всемилоствѣйшая Государыня! Чѣмъ долговременнѣе было наше ожиданіе, тѣмъ больше съ чувствительнѣйшею радостію

приняли мы нынѣ премудрѣя вашего императорскаго величества законоположенія, устрояющіе непоколебимое блаженство наше и подающіе возлюбленному твоему народу праведный и человеколюбивый судъ, милость и всеобщее призрачіе. Прими Монархиня! истинная мать отечества, отъ приносящихъ въ лицѣ казанскаго дворянства всеподданнѣйшую благодарность, какъ чистѣйшую и единую достойнѣйшую жертву божественной душѣ своей. Мы не въ силахъ Государиня, изчислить всѣхъ твоихъ благодѣній, но чувствуемъ ихъ въ безконечномъ и неутомимомъ о насъ матернемъ твоемъ попеченіи. Одно уже великолѣпное и выгоднѣйшее для насъ созданіе Казани, совершенно ознаменуетъ неизрѣченную твою щедроту будущимъ потомкамъ и самымъ позднимъ вѣкамъ, а свѣтъ удивляяся всѣмъ великимъ и безпримѣрнымъ дѣламъ твоимъ, справедливо почтеть насъ счастливейшими изъ смертныхъ, и которые теперь удостоены пасть къ Монаршимъ стопамъ Вашего Императорскаго Величества.

№ 17.

1782 г., 28 Января (Письмо Григорія Киселева кн. А. А. Вяземскому).

Сіятельному князю, высокопревосходительному господину Тайному Советнику генералъ прокурору и разныхъ орденовъ кавалеру князь Александръ Алексѣвичу Вяземскому. Казанскаго намѣстничества правящаго должность губернскаго прокурора отъ губернскаго жъ стряпчего Киселева, покорнейшій рапортъ. По донесени вашему сіятельству сего генваря 10-го числа, объ открытіи казанскаго намесничества губернскаго города Казани присудственныхъ мѣстъ, и некоторыхъ окружныхъ городовъ отправленными персонами въ окрестныхъ же городахъ намѣстничества сного присудственныхъ мѣста по высочайшимъ Ея Императорскаго величества учрежденіямъ совершенно открыты, въ Свияжскѣ сегождъ генваря 2-го, въ Царевококшайскѣ 3-го, въ Цивильскѣ 4-го, въ Ядринѣ, Тегюшахъ 6-го, въ Кузмодемьян-

скѣ, въ Арскѣ 8-го, въ Чебоксарахъ 10-го, въ Мамадышахъ 11-го и въ Чистопольѣ 13-го числѣ. И по открытіи оныхъ господа присудствующіе въ должности свои вступили, губернской же прокуроръ Лукошковъ сегожъ мѣсяца 14-го числа въ Казань прибылъ, но по имѣющейся у него болѣзни въ должность свою еще не вступилъ, о чемъ вашему сіятельству и имѣю честь покорнѣйше рапортовать. Губернской стряпчій *Григорей Лислевъ*. 24 го генваря 1782 году.

№ 18.

1782 г., 18 Февраля (Письмо кн. П. С. Мещерскаго кн. А. А. Вяземскому).

Милостивый государь князь Александръ Алексѣевичъ! О Михаилѣ Тимофѣевичѣ г. Болотниковѣ представленіе мое Правительствующему Сенату къ помещенію на ваканцію при верхней расправе стряпчава, при семъ къ вашему Сіятельству приношу, ежели благоволите ему мѣсто оное и должность; то всепокорнѣйше прошу и о милостивомъ вашемъ, представленіи одного моего, руководствованіи; пребывающа съ глубочайшимъ высокопочитаніемъ и преданностію вашего сіятельства Милостиваго государя всепокорнѣйшій слуга князь *Платонъ Мещерской*. 18 февраля 1782 года. Казань.

11 марта докладывано и велено Болотникова опредѣлить стряпчимъ.

№ 19.

1782 г., 8 Августа (Рапортъ кн. П. С. Мещерскаго въ Правительствующій Сенатъ).

Въ правительствующій Сенатъ! отъ генералъ поручика правящаго должность генералъ губернатора Казанскаго и Пензенскаго князя Мещерскаго. Рапортъ. Господинъ генералъ майоръ правитель намѣстничества казанскаго Бибиковъ въ присланномъ

ко мнѣ настоящева мѣсяца августа отъ 1-го числа репорте изъясня, что имѣвшаяся въ немъ прошедшею зимою жестокая болѣзнь хотя и миновалась, но остатки ее и ныне еще чувствуя въ обѣихъ рукахъ зъ довольною болью, опасастца, дабы оная вкоренившись не произвела въ немъ на всегда вреднаго припадка, и къ предупрежденію отъ того положивъ намереніе быть въ Санктъ Петербургѣ для пользованія отъ тамошнихъ медиковъ; просить представленія моево правительствующему Сенату о увольненіи ево отъ должности въ Санктъ Петербургѣ на двадцать на девять дней. Потому и приношу сіе правительствующему Сенату въ разсмотреніе и къ резолюціи ево. *Князь Платонъ Мецкерской*. Августа 8-го дня 1782 году. 1-го департамента по герольдіи.

№ 20.

1782 г., 15 Августа (Письмо И. Бибикова кн. А. А. Вяземскому(?)).

Сіятеельнѣйшій князь! Милостивый государь. Прошедшею зимою претерпѣлъ я жестокою болѣзнь, которая хотя и миновалась но остатки еще чувствую въ обѣихъ рукахъ зъ довольною болью, и такъ опасаясь дабы оная вкоренившись не произвела вреднаго для меня на всегда припадка, и во отвращеніе сего положилъ намѣреніе быть въ Питербургѣ, и у тамошнихъ докторовъ испросить совѣту какими бы лутче способами совершенно отъ оной излѣчиться; и объ отпускѣ меня просилъ князь Платона Степановича здѣлать представленіе Правительствующему Сенату, а сверхъ того беру смѣлость всѣпокорнѣйши просить отъ вашего сіятельства покровительства; пребывая съ гзубочайшимъ высокопочитаніемъ и за счастье поставляю назваться Сіятеельнѣйшаго князя Милостиваго государя всепокорнѣйшій слуга *Илья Бибиковъ*. Августа 15-го дня 1782 года. Казань.

№ 21.

1782 г., 22 Августа (Письмо И. Бибикова кн. А. А. Вяземскому?).

Сіяте́льнѣйшій Князь! Милостивый государь! простите мнѣ Сіяте́льнѣйшій князь что взялъ смелость столь часто утруждать моимъ писаніемъ, къ чему принужденнымъ нахожусь самою необходимостью донести слѣдующѣе. Первымъ моимъ письмомъ испрашивалъ милостивова отъ вашего сіятельства покровительства объ отпускѣ меня, но ежели на онсе и дозволеніе получу, то не преждѣ располагаюсь отъѣхать какъ кончени будутъ всѣ вѣдомости принадлежашія до казенной палаты въ разменѣ жительства съ прикосновенными намѣстничествами, такъ и во внутреннемъ положеніи здешняго, а сверхъ сего дожидаться совершеннаго окончанія подачи сказокъ ревизскихъ, о чемъ и въ рапортѣ моемъ къ князю Платону Степановичу отнесено. Съ глубочайшимъ высокопочитаніемъ на всегда есмь сіяте́льнѣйшаго князя милостиваго государя всепокорнѣйшій слуга *Илья Биби-ковъ*. Августа 22-го дня 1782 года. Казань.

№ 22.

1782 г., 12 Августа (Письмо кн. П. С. Мещерскаго кн. А. А. Вяземскому).

Милостивый государь князь Александръ Алексѣевичъ.

Во все службы моей сорока трехъ лѣтъ продолженіе столь я былъ щастливъ, што меня ни кто ни чемъ не обвинялъ, а нынѣ при минованіи всѣхъ молодости свойственныхъ скоростей, и когда уже, при усердствованіи моемъ къ службѣ Ея Императорскаго величества, тщусь я къ подчиненнымъ моимъ, и ко всякому, со всевозможнѣйшею во всемъ скромностію, соблюдать учтивости даже и въ томъ когда принужденъ бываю настоять должностей о исполненіяхъ. но и истощеая все тѣ соблюденія,

не нравятца господину губернатору Казанскому заботы мои о службѣ! Заставленъ имъ я отнести въ Правительствующій Сенатъ рапортъ ево комнѣ отъ 1-го числа сего мѣсяца Августа присланной, и просить у васъ милостивца моего предстательства ко избавленію меня отъ такихъ несносностей. Вамъ довольно знаемы свойства души моей, што жаловаться, на ково бы то ни было, тяше миѣ всякова страданія и испытали же ваше сіятельство сами, что гордость праздная, зъ заботливостями о должности не помѣстительна, хотя што сказано ему будетъ отъ Сената на рапортъ оный, но nebudeтъ же и за тѣмъ ево обхождение со мною на пользу взаимную къ службѣ. А ежели необходимость заставить жаловаться еще, то и безъ вины моей страпцомъ прославу. Всегда отдавалъ я ему то што онъ разумень и имѣеть расположеніи въ протчемъ хорошія, но къ дѣламъ по мѣсту ево нынѣшному холодность барскую. Съ самаго открытія намесничества спорилъ что въ намесническомъ правленіи безъ прибавки секретарей, и столькоже еще канцелярскихъ служителей сколько теперъ тамъ есть, обойтитца невозможно, и пенялъ на меня за объясненіи мои что въ намѣстническомъ правленіи секретарямъ многимъ дѣлать нечево, дѣла тутъ должности начальства, и исполнительныя къ нимъ нужна начальничья бдительность не только приказываніями, но и беспрестаннымъ взоромъ наисполненіи повелѣніевъ; а безъ того, всѣ предписываніи будутъ оставатца безъ дѣйствіевъ. Штожъ на то отвѣтствовано! «Не можно дѣ всякому такъ заняту быть заботою и дѣломъ какъ Вы» да о видѣнныхъ имъ предъ новымъ годомъ въ послѣднихъ числахъ изъ другихъ намесничествъ на сообщеніяхъ номерахъ, что переходитъ ихъ чрезъ годъ больше десяти тысячъ, по тому и считаетъ что ему безъ секретарей и большова числа служителей канцелярскихъ исправляться не кѣмъ, и ково я похваляю тотъ ретко получаетъ сво опробацію, а о комъ заключаю не лутчѣе, къ тому онъ благосклоннѣе. Къ сему по службѣ при скорбности моей изъясненію и прошу же всепокорнѣйше милостивца моего о просмотрѣніи всего онаго принесенія отъ меня Сенату. Пребывающій съ глубочайшимъ высокопочитаніемъ и преданностію Вашего Сіятельства Милостиваго Государя все-

покорнѣйшій слуга *Князь Платонъ Мещерской* 12-го Августа 1782 году. Пенза.

№ 23.

1782 г., 14 Августа (Рапортъ кн. П. С. Мещерскаго въ Правительствующій Сенатъ).

Въ Правительствующій Сенатъ. Отъ генерала порутчика, правящаго должность генерала губернатора казанскаго и пензенскаго князя Мещерскаго, рапортъ.

Приношу Правительствующему Сенату въ разсмотрѣнiе репортъ ко мнѣ господина генералъ маіора Бибикова, правителя намѣстничества Казанскаго. На написанное въ посланномъ отъ меня казанскому намѣстническому правленію минуваго мѣсяца Іюля отъ 25 числа изъ Пензы предложеніи и съ тово представляю же при семъ копію, за предложеніями моими намѣстническому правленію въ февралѣ, въ апрѣлѣ, въ маѣ и въ іюнѣ мѣсяцахъ о старательствѣ чтобъ ревизскія скаски въ предположенный Высочайшимъ имяннымъ Ея Императорскаго Величества указомъ, срокъ собраны, и копіи съ нихъ и вѣдомости въ казенную палату и въ прочіе по силѣ указа того мѣста, верные благовременно поданы. Имѣя къ виденію мнѣ успѣховъ въ дѣлѣ сномъ отъ нижнихъ земскихъ судовъ, по истеченіи каждова мѣсяца вѣдомости, кои селеніи скаски тѣ когда подали, и кои въ неподачѣ еще остаются, къ расположенію по тѣмъ видамостямъ мѣръ взыскательныхъ; не былъ ли я должностію служенія моего къ припоминанію тому въ предложеніи отъ 25 числа іюля заставленъ и наипаче уже когда получилъ изъ Правительствующаго Сената іюня мѣсяца отъ 23 числа указъ Ея Императорскаго Величества повелѣвающи сочинить намѣстническимъ правленіямъ и доставить казеннымъ палатамъ вѣдомости о селеніяхъ губернію свою составившихъ и нынешнимъ последнимъ разграниченіемъ утвержденныхъ, сколько въ которомъ селеніи какова рода душъ въ какомъ окладѣ состоятъ, также и какія селеніи и оброчныя статьи, заводы и прот-

чія имущества въ которую другую прикосновенную губернію вступили; что собранія сказокъ ревизскихъ по упущенію еще долѣе, и сочиненіе намѣстническимъ правленіемъ вѣдомости оной къ отдачѣ въ казенную позату замедлитца же договоренно заповѣданнымъ срокомъ. Ежели былъ я долженъ съ ономъ пещись и настоять исполненія, то въ предложеніи томъ моемъ къ напомниманію должности, каковы же могъ быть образъ, чтобы господинъ Губернаторъ не поставилъ того виною мнѣ. Но сказаніе такое какъ въ репортѣ изъясняетъ не много времени и труда потребно, а попечительностію о приведѣніи дѣлъ въ благовременные исполненія, преодолеваются трудности. Къ отнесенію въ Правительствующій Сенатъ репорта онаго комнѣ отъ господина Губернатора заставленъ я требованіемъ имъ отъ меня того и тѣмъ же самымъ требованіемъ ево принужденъ просить у Правительствующаго Сената воззрѣнія на должность мою и на изъясненіе то сво, что приниманіи таковыя настоянія исполненіевъ должности, тому на ково бремя бдительности въ губерніяхъ возложено, прискорбныя и отъемлюща силу дѣйствія службы, какъ и остаюсь уже я по прочимъ въ губерніи той дѣламъ въ трудностяхъ; По открытіи намѣстничества въ шести новыхъ городахъ ево, судебныя всѣ мѣста такъ и казначействъ уѣздное помещены по необходимости, у жителей тамъ крестьянъ въ домахъ по чернымъ дымнымъ избамъ, гдѣ и домоводство все хозяевъ тѣхъ, чтобы такое помещеніе судебныхъ мѣстъ настолько неудобное и не пристойное совсемъ званію тому и расположенію, немогло продолжительнымъ быть и по увѣданіи того Ея Императорскимъ величествомъ, не послѣдовало бы высочайшею гнѣва, предположивъ я состроеніе нынешнимъ лѣтомъ для временна судебныхъ мѣстъ помѣщенія по одному въ каждомъ городѣ новомъ деревянному дому на тринадцати саженьяхъ въ фасадѣ и въ ширинѣ расположенія по нужности при предложеніи намѣстническому правленію мая мѣсяца отъ 10-го числа сообщилъ планъ и смѣту архитекторомъ здѣланную, рекомендовавъ въ особенное господину губернатору попеченіе, чтобы по тому плану состроеніе домовъ, городничіе на выданные имъ изъ казенной позаты деньги изъ суммы на то надлежавшей возвели нескѣ-

менно до наступленія глубокой осени и способы къ тому въ разсужденіи положеніевъ городовъ тѣхъ, кроме Арска, при рѣкахъ, одново на Вяткѣ, двухъ на Камѣ, и двухъ же на Волгѣ, какъ рѣками тѣми во всякомъ лѣтѣ изъ сплавлываемыхъ матеріаловъ деревянныхъ, не только при берегахъ ихъ жители, но и въ глубину земли селеніи по сороку и болѣе верстъ лежащія и даже низовые города и селеніи покупая устраняются предписаны были точнѣе: Въмѣсто тово получалъ я переписку, сперва што городничіе не находятъ бревенъ въ покупку, или и нашелъ которой но по цѣнамъ де въ смѣтѣ архитекторской противъ покупокъ въ Казани, прописаннымъ исполнить не можетъ, а показываемые отъ городничихъ цѣны не только казанскихъ цѣнъ, но и покупокъ бревенъ въ Симбирскѣ, куда уже за города оныя новыя столь несравненно далѣе рѣками тѣми сплавливаются, дороже въ двое, да и плотниковъ де стыскать городничіе не могутъ, и на оное, отрешая на бревна дороговизну такую што ей стати не можно, и плотниковъ какъ ихъ на постройку такова дому не больше надобно пятнадцати человекъ, не только по всему уѣзду въ жительствовахъ и въ самыхъ тѣхъ городахъ новыхъ отыскать возможно, преподаны же отъ меня мѣры. Но и за тѣми господинъ губернаторъ, съ репортовъ къ нему отъ городничихъ, увѣдомляетъ нынѣ меня, неначато еще строеніе домовъ сныхъ, за тѣмъ что плотники просятъ цѣны дороже противъ поставленныхъ въ смѣтѣ. По перепискамъ такимъ со мною, и не ожидаю уже я инова, что въ городахъ тѣхъ новыхъ судебныя мѣста и казначейства останутца и на будущую зиму въ черныхъ дымныхъ крестьянскихъ избахъ; да и по высочайшему Ея Императорскаго величества имянному указу состоявшемуся сего году генваря отъ 13 числа о принесеніи по губерніямъ мѣтъ ввереннымъ картъ дорогамъ почтовымъ, съ описаніями и съ назначеніемъ становивъ и о прочемъ; По распоряженію моему, съ самаго весны открытія сниманіевъ въ губерніи казанской дорогъ всѣхъ, двумя землеѣрами, и отправлены они были отъ наместническаго правленія по силѣ предложенія ему моево въ апрѣлѣ мѣсяцѣ. Не имѣвши я опрохожденія ими никакого увѣдомленія предлагалъ наместническому правленію іюня стъ 3 числа, чтобы

землемѣры оныя возбуждены были къ скорѣйшему тѣхъ сниманіевъ окончанію и отъ 15-го числа іюля къ господину губернатору писалъ, ежели землемѣры тѣ не окончили сниманіевъ дорогъ и не возвратились въ Казань, то бъ приказалъ онъ сыскать ихъ и разысканы бы отъ нихъ сниманія тѣ дорогъ съ сдѣланіемъ во всей исправности картъ съ профилями и прислать бы какъ наискорѣе ко мнѣ съ приложеніемъ и каждая журналовъ полевыхъ, съ чево сочинены тѣ карты. А по полученному іюня отъ 25 числа имянному же указу подтверждающему неумедленное картъ оныхъ и свѣдѣніи о дорогахъ доставленіе, принужденъ былъ къ господину губернатору писать чтобъ ни дня не отлагая послалъ онъ тѣхъ землемѣровъ съ журналами и съ картами ко мнѣ въ Пензу. По тому уже явились у меня здесь мѣсяца сего августа въ шестомъ числѣ, только съ журналами прохожденіевъ, а картъ и въ чернѣ не сдѣлавши; а кончили они сниманія дорогъ и пріѣхали въ Казань, какъ о томъ изъ репорта же мнѣ отъ господина губернатора значится, одинъ 4-го другой 17-го числѣ минувшаго мѣсяца іюля. И соизвѣститъ же Правительствующій Сенатъ усмотрѣть изъ двухъ копій у сего приложенныхъ? Первой предложенія моего казанскому на-мѣстническому правленію минувшаго іюля отъ 14-го подъ № 1042 посланнова, а другой на оное со увѣдомленія мнѣ сего мѣсяца августа отъ 1-го числа подъ № 9358-мъ сообразенъ ли же и приступъ на-мѣстническимъ правленіемъ къ дѣлу сочиненія имъ повелѣнныхъ изъ Правительствующаго Сената указомъ вѣдомостей къ отдачѣ въ Казенную палату о селеніяхъ и числѣ въ нихъ душъ и о доходахъ съ нихъ окладныхъ, возложъ на земскихъ исправниковъ по уѣздамъ чинить вѣдомости ко оному, а они съ земскими судами и точнымъ ихъ дѣломъ собранія сказокъ ревизскихъ и отдачею съ нихъ копій и вѣдомостей подлежательныхъ о скаскахъ тѣхъ, не исправились еще, да ежели и пришлютъ они въ на-мѣстническое правленіе вѣдомости тѣ, то какую по нихъ имѣть можетъ основательность! Сочинить ихъ должно въ на-мѣстническомъ правленіи съ имѣющихся въ немъ всѣхъ ко оному точныхъ и по оконченному нынѣ съ губерніями сумежными, и въ губерніи между уѣздами разграниченію въ

космъ уѣздъ какіе именно утверждены и числятца, и которыя отошли въ другія губерніи, документовъ, сводя оныя съ имѣвшимися въ бывшихъ канцеляріяхъ книгами окладными о доходахъ на 781 годъ и предъ тѣмъ, и сличая со всѣми скасками третей и нынѣшней ревизіевъ, сіе намѣстническому правлѣнію къ сочиненію оному генеральной по губерніи къ отдачѣ въ казенную палату вѣдомости, и замечено было отъ меня. *Князь Платонъ Мещерской*. Августа 14 дня 1782 года. 1-го департамента по герольдія.

№ 24.

1782 г., 1 Августа (Рапортъ И. Бибикова кн. П. С. Мещерскому).

Сіятельнейшему Князю высокопревосходительному господину генералу порутчику правящему должнсть генерала губернатора казанскаго и пензенскаго и разныхъ орденовъ кавалеру князю Платону Степановичу Мещерскому. Рапортъ. Въ предложеніи вашего сіятельства іюля отъ 25-го числа подъ № 1085-мъ во второмъ пунктѣ изъяснить изволите, что неподача на срокъ сказокъ, заставляетъ васъ необходимость настоять отъ намѣстническаго правленія а особливо отъ меня, дабы бѣ я войдя въ мою должность по обстоятельству оному всенаискорѣйше достигнуть подачу сказокъ отъ городничихъ и отъ нижнихъ земскихъ судовъ въ казенную палату, на сіе имѣю честь объяснить слѣдующее. Отъ возложенной на меня по службѣ Ея Императорскаго величества должности никогда я не удалялся и съ крайнимъ моимъ раченіемъ исполнить оную тщуся, то кажетца и нѣтъ мнѣ нужды входить во оную, но ежели уже ваше сіятельство заключаетъ иначе, то я покорно прошу сдѣлать обо мнѣ Правительствующему Сенату представленіе о подаче жъ ревизскихъ сказокъ на срокъ, въ продолженіе еще моея болѣзни изъ намѣстническаго правленія городничимъ и нижнимъ земскимъ судомъ февраля отъ 14-го сдѣлано подтвержденіе, а освободясь отъ болѣзни и вступя въ правленіе таковыяжъ посланы были,

а именно, Апрелья отъ 20-го, Юня отъ 3-го, Юля отъ 5-го и отъ 7-го чиселъ съ наложеніемъ пени, да и еще подѣтверждено Юля отъ 18-го съ прописаніемъ вашего сіятельства предложенія, что буде по крайней мѣрѣ не подадутъ сказокъ Юля къ 20-му числу, то съ городничихъ и нижнихъ земскихъ судовъ за каждый день взмется пени по пяти рублевъ; но при всемъ томъ и по неоднократнымъ подѣтвержденіямъ со укоризною въ скорѣйшей подаче сказокъ; намѣстническое правленіе немогло достигнуть до окончанія оныхъ; за неисправность же или нерадивость, городничихъ, и нижнихъ земскихъ судовъ по настоящимъ обстоятельствамъ сужденію по законамъ предать ихъ мнѣ кажется невозможнымъ. *Илья Бибиковъ*. Августа 1-го дня 1782 году. Казань.

№ 25.

1782 г. Копія съ предложенія (генералъ прокурора, князя А. А. Вяземскаго) даннаго казанскому намѣстническому правленію Юля 26 числа подъ № 1085-мъ.

По полученіи высочайшаго Ея Императорскаго величества состоявшагося прошлаго 781 году Ноября въ 16 день манифеста о учинени во всей имперіи новой ревизіи и объ окончаніи се непременно по первое число Юля мѣсяца нынѣшняго 782 году, дабы въ срокъ томъ воспослѣдовало по губерніи казанской дѣйствительное и во всей точности по силѣ манифеста онаго и формы изъ Сената присланной исполненіе; за преподанными отъ меня намѣстническому сему правленію по должности ево отъшатательности, припоминательными предложеніями, первымъ февраля отъ 17 подъ № 178-мъ, вторымъ апрѣля отъ 12 подъ № 563-мъ, третьимъ мая отъ 26 подъ № 736-мъ и четвертымъ Юня отъ 14 чиселъ подъ № 871-мъ. Не могъ я мыслить чтобъ явилось отъ котораго городничаго или отъ нижева земскаго суда упущеніе той должности ихъ. Но къ прискорбію моему принужденъ я и въ истеченіи сего мѣсяца Юля въ полученномъ мною сегодня

изъ намѣстническаго правлѣнія уведоженіи видѣть то, что въ казенную палату со сказокъ копіи въ срокѣ получены только отъ городничихъ Тетюшскаго, Ланшевскаго, Спасскаго, Арскаго, Чистопольскаго; и тѣ по разсмотрѣніи въ палатѣ оказались въ перечняхъ невѣрны, и чишенью и приправкамъ безъ описей; а отъ прочихъ городничихъ и отъ всѣхъ нижнихъ земскихъ судовъ и совѣмъ въ присылкѣ нѣтъ. И заставила меня необходимость настоять отъ намѣстническаго сего правлѣнія, а нанособливо отъ господина правителя намѣстничества, чтобы благоволилъ, войдя въ должность свою по обстоятельству оному, всенаискорѣйше достигнуть по каждому въ губерніи городу и уѣзду отъ городничихъ и отъ судовъ нижнихъ земскихъ сказокъ въ казенную палату, а копіевъ съ нихъ о дворянскихъ селеніяхъ и людяхъ въ уѣздные суды, о городскихъ жителяхъ въ городные магистраты, о селеніяхъ въ вѣдомствѣ казенномъ состоящихъ въ нижніе расправы, въ представленіе во всей исправности предписанной въ указѣ Сенатскомъ и въ формахъ при томъ указѣ присланныхъ, поступа съ нерадивыми по строгости въ законахъ предположенной на нихъ. А достигнувши все оное отъ городничихъ и судовъ, и приступивъ бы тотъ часъ къ сочиненіямъ въ намѣстническомъ правленіи. По силѣ указа же изъ Правительствующаго Сената минувшаго іюня отъ 23 числа состоявшагося вѣдомостей изъясненныхъ въ предложеніи моемъ отъ 12 числа сего мѣсяца подъ № 1019-мъ отпущенномъ, дабы повелѣннымъ указомъ тѣмъ о числѣ душъ и о доходахъ окладныхъ вѣдомости же съ рошотными описями могли отъ казенной палаты доставлены быть въ экспедицію о государственныхъ доходахъ къ октябрю мѣсяцу. Съ запискою въ журналѣ свидѣтельствовалъ Коллежской Ассесоръ Николай Зиновьевъ.

№ 26.

1782 г. Копія съ предложенія (его же), даннаго казанскому намѣстническому правленію іюля отъ 14 подъ № 1042-мъ.

Получивъ я нынѣ указъ Ея Императорскаго величества изъ Правительствующаго Сената по первому департаменту минувшаго

мѣсяца іюня отъ 23 числа повелѣваючи, по предложенію сенату господина Дѣйствительнаго Тайнаго Совѣтника генерала прокурора и ковалера князя Александръ Алексѣевича Вяземскаго сочиненіе о числѣ душъ и о доходахъ окладныхъ книгъ и рошетныхъ описей возложить на казенные палаты по елику то сущее есть дѣло казенныхъ палатъ чтобъ вѣдать точность доходовъ своей губернии, но сей однако точности достигнуть невозможно покуда неутвердитца граница каждой губерніи и не разберутца между собой губерніи какія именно селенія въ которую вошли, сколько съ ними какова рода душъ, оброчныхъ статей и другихъ имуществъ, а намѣстническіе правленія дабы вскорости къ сочиненію окладныхъ книгъ точныя и вѣрныя свѣдѣнія казеннымъ палатамъ о селеніяхъ какія въ которую губернію вошли и утверждены при последнемъ разграниченіи, сколько въ которомъ селеніи какова рода душъ и въ какомъ окладѣ состоятъ, также какія сверхъ того оброчныя статьи, заводы, или другія имущества въ которую губернію вступили, промедленіежъ по тому и несовершенная очистка требовани казенныхъ палатъ отнесетца къ неисправности намѣстническихъ правлѣній. Впрочемъ что бы надежище удостовѣриться и положиться можно было на исправность того, что нынѣ казеннымъ палатамъ сочинить повелѣвается, то надобно всякой казенной палатѣ сочинивъ таковыя книги и росписи снести съ казенною палатою прикосновенной губернии и когда по взаимному сношенію согласеность на то будетъ, тогда палата и другая ей соседственной губернии утвердить должны то обоюднымъ подписаніемъ, а потомъ прислать все оное въ экспедицію о государственныхъ доходахъ не позже какъ къ октябрю мѣсяцу сего года непременно; а дабы въ семъ случаѣ намѣстническія правлѣнія содѣйствовали казеннымъ палатамъ всѣмъ возможнымъ образомъ доставленіемъ къ нимъ всѣхъ потребныхъ знаній, не оставилъ бы и я безъпросмотру по тому надлежашева. О всемъ ономъ таковы же точно указы изъ Сената и въ намѣстническія правленія посланы; какъ губернии казанской съ сумежными губерніями Вяцкою и Симбирскою разграниченіе совершено уже и благонадеженъ я что и съ последними нижегородскою да съ уфимскою губерніями границъ

же разводъ, также и въ нутри губерніи казанской между округами постановлены границы, конечно въ нынѣшнемъ мѣсяцѣ іюль кончатца; а и скаски къ новой ревизіи о числѣ людей отъ кого за предложенными высочайшимъ Ея Императорскаго величества манифестомъ срокомъ въ неподачѣ остались; предложено отъ меня сему намѣстническому правлѣнію чрезъ городничихъ и нижнія земскіе суды въ подачѣ всѣ до послѣдней взыскать непременно сегоже мѣсяца іюля по 20 числа! слѣдовательно за тѣмъ въ приходящемъ мѣсяцѣ августѣ по силѣ вышепрописаннаго изъ Правительствующаго Сената указа въ доставленіи казенной папачѣ и сочиненію окладныхъ книгъ надлежательныхъ свѣдѣній о селѣніяхъ въ губернію казанскую вошедшихъ, и нынѣшнимъ послѣднимъ разграниченіемъ утвержденныхъ, сколько въ которомъ селеніи какова рода душъ оброчныя статьи, заводы, или другія имуществва въ которую губернію вступили никакова препятствія быть уже не можетъ. Предлагаю намѣстническому сему правлѣнію чтобъ благоволило за полученіемъ сего ни дня неотлагая къ сочиненію онаго взять во основаніе? во первыхъ, данныя бывшей казанскаго губернской канцеляріи прошлаго 781 году августа 18 числа при предложеніи моемъ о составленіи намѣстничества казанскаго въ тринадцати уѣздахъ вѣдомости показующія какія имянно селенія изъ бывшихъ губерни казанской уѣзловъ, и какія же по удобствамъ положеніевъ изъ уѣздовъ прикосновенныхъ губерніевъ намѣстничества сего въ которой новой уѣздѣ вошли. Второе за составленіемъ намѣстничества сего бывшихъ губерни казанской провинціевъ изъ уѣздовъ, какія же точно селенія по удобствамъ положеніевъ въ которую имянно другую прикосновенную губернію отчислены. Третье, по составленіи намѣстничества Казанскаго, какія когда по какимъ обстоятельствамъ отдачами изъ сей губерни въ прикосновенные губерніи и изъ тѣхъ вновь въ сію губернію принятіями селеніевъ переимѣны послѣдовали. И наконецъ 4-е по утвержденіи нынѣ съ смежными губерніями, и въ нутри губерни сей между округами границъ, какія имянно въ которомъ уѣздѣ селенія дѣйствительно состоятъ будутъ, сколько въ которомъ какова рода душъ мужеска полу по новымъ ревизскимъ скаскамъ находится въ ка-

комъ къ платежамъ въ казну податей окладе и сверхъ того, какія же въ ксемъ селеніи оброчныя статьи, заводы, и другіе казенныя имущества въ какихъ окладахъ имѣются. А по сочиненіи на основаніи вышепрописаннова всенаивѣрнѣйшихъ вѣдомостей сообщить ихъ казанской казенной палатѣ не отмѣнно въ половинѣ приходящаго же мѣсяца августа; и благонадеженъ я, что какъ сіе подлежательное отъ намѣстническаго правленія, такъ и отъ казенной палаты окладныхъ о доходахъ книгъ и рашетныхъ описей сочиненіемъ и отправленіемъ ихъ въ экспедицію о государственныхъ доходахъ попечительностію господина правителя намѣстничества конечно предъуспѣто будетъ, и къ несправности въ томъ опасительности намѣстническому правленію послѣдовать не можетъ; объ успѣхахъ же въ томъ и буду я ожидать отъ господина правителя намѣстничества увѣдомленіевъ. Съ запискою въ журналѣ свидѣтельствовалъ коллежской ассесоръ Николай Зиновьевъ.

№ 27.

1782 г. Копія съ увѣдомленія изъ Казанскаго намѣстническаго правленія августа отъ 1-го числа 1782-го году подъ № 9358-мъ отпущеннаго.

Предложеніемъ ваше Сіятельство присланнымъ въ правленіе сіе отъ 14-го числа минушаго іюля мѣсяца подъ № 1042-мъ назначили о дачѣ казенной палатѣ къ сочиненію ей окладныхъ книгъ точныхъ и вѣрныхъ свѣденій; по утвержденіи нынѣ съ умышленными губерніями и внутри губерніи сей между округами границъ, какія именно въ которомъ уѣздѣ селеніи дѣйствительно состоятъ будутъ, сколько въ которомъ какого роду душъ мужеска полу по новымъ ревизскимъ скаскамъ находится въ какомъ къ платежамъ въ казну въ казну податей окладѣ и какой будетъ въ томъ успѣхъ ваше сіятельство увѣдомлять. Въ семъ правленіи по оному опредѣлено: 1-е. Какія прошлаго 781

года августа 18 дня при предложеніи вашего сіятельства о составленіи намѣстничества казанскаго въ тринадцать уѣздахъ вѣдомости бывшей губернской канцеляріи даны были, взять; 2-е. За составленіемъ намѣстничества сего бывшихъ губерніи казанской провинціевъ изъ уѣздовъ, какія точно селенія по способностямъ положеніевъ въ которую именно другую губернію отчислены; 3-е. По составленіи намѣстничества Казанскаго, какія, когда, по какимъ обстоятельствамъ отдачами въ прикосновенные губерніи и изъ тѣхъ вновь въ сію губернію принятіями селеніевъ перемѣны послѣдовали, учинить по дѣламъ имѣвшимся въ правленіи семъ и бывшей же казанской губернской канцеляріи выправки; 4-е. Къ всѣмъ исправникамъ посланы минувшаго іюля 23-го числа съ нарочными указы, съ предписаніемъ, какъ каждаго уѣзднаго города округи разведеніемъ границъ всѣ кончены и какія жительства именно въ какую округу по прикосновенности вошли, а изъ одной выбыли, есть свѣдѣнія по уѣзднымъ судамъ и нижнимъ расправамъ отъ, отправленныхъ камисаровъ съ землемѣрами; тобъ каждой исправникъ за полученіемъ указавъ тѣхъ, тово жъ дни и сообщили отъ себя въ суды уѣздныя и нижнія расправы, о присылкѣ къ нимъ о тѣхъ прибывшихъ и о выбывшихъ о всѣхъ градскихъ жителяхъ потомъ и сочинили сами исправники вѣдомости съ показаніемъ въ нихъ. 1-е. сколько въ городѣ купцовъ платящихъ съ капиталовъ процентовъ. 2-е. мѣщанъ платящихъ подушную подать по третей ревизіи; а за тѣмъ дѣйствительно по нынѣшней четвертой ревизіи къ платежамъ податей въ казну на лице по скаскамъ ревизскимъ должно числится; 3-е. Сочинить же вѣдомости особые сколько въ какомъ по уѣзду селеній числится оброчныхъ какихъ именно статей и кому отданы на сколько лѣтъ и съ какова оброка, 4-е. буде гдѣ есть и заводы или другія какія казенныя имущества въ какомъ окладѣ, не пропуская ни единого и окончивъ все оное прислали бъ съ нарочными настоящаго мѣсяца къ 10-му числу, и при указахъ тѣхъ приложены о сичиненіи вѣдомостей оныхъ формы, сообразно которымъ и поступили бъ, бюджѣ вѣдомостей тѣхъ на срокъ сказанный не пришлютъ, а хотя пришлютъ, но по разсмотрѣніи окажутся не противу формъ сдѣ-

длинны, не пекушіяся о должности той отдадутся подъ суду 5-е По присылкѣ вѣдомостей оныхъ, и по утвержденіи нынѣ съ сумержными губерніями границъ, какія имянно селенія дѣйствительно въ губернію войдутъ и въ какихъ округахъ состоятъ будутъ, сколько въ которомъ какого рода душъ мужеска пола по новымъ ревизскимъ скаскамъ находится будетъ, въ которомъ къ платежамъ въ казну податей окладе, сочиня изъ нихъ повелѣнными вѣдомости сообщить казенной полатѣ въ непродолжительности, какіяжъ къ исправникамъ тѣмъ формы о сочиненіи вѣдомостей тѣхъ посланы; у сего включаютца копіи. Подлинное за подписаніемъ губернатора, господина генералъ маіора Бибикова. Съ подлиннымъ читалъ коллежскій ассесоръ Николай Зиновьевъ.

№ 28.

1782 г. (Справка изъ дѣлъ объ отпускѣ, испрашиваемомъ И. Бибиковымъ).

Казанскій Губернаторъ господинъ Бибиковъ увѣдомилъ письмомъ отъ 15-го августа гинсрала прокурора, что по притчинѣ претерпѣнной имъ въ прошедшую зиму болѣзни отъ которой опасается еще дурныхъ слѣдствій, просилъ онъ князя Плагона Степановича Мещерскаго о представленіи въ Сенатъ о увольненіи его въ Санктъ Петербургъ для совершеннаго отъ болѣзни излѣченія, въ слѣдствіе чего и вступило въ Сенатъ означенное отъ князя Мещерскаго представленіе о увольненіи господина Бибикова на 29 дней въ Ст.-Петербургъ. Письмомъ же отъ 22-го августа увѣдомилъ казанскій губернаторъ генералъ прокурора что хотя онъ первымъ письмомъ и просилъ изодатѣйствованія ему сказаннаго отпуска, но есть ли бы и получилъ оное увольненіе, то не прежде ѣхать въ отпускъ располагается, какъ по окончаніи всѣхъ вѣдомостей принадлежащихъ до Казенной Податы относительно размѣна селеній съ прикосновенными намѣстничествами и до совершенной подачи ревизскихъ

сказокъ, о чемъ онъ отнесся особымъ репортомъ и къ князю Платону Степановичу Мещерскому. Докладывано 12-го Сентября 1782 года.

№ 29.

1782 г. (Справка о возбужденныхъ кн. П. С. Мещерскимъ недоумѣніяхъ).

Князь Платонъ Степановичъ Мещерскій присланнымъ въ Сенатъ репортомъ съ приложеніемъ копій съ даннаго отъ него Казанскому Намѣстническому правленію предложенія, относительно собранія ревизскихъ сказокъ къ повеленному имяннымъ Ея Императорскаго Величества указомъ отъ 16-го Ноября 1781-го года сроку; такъ же копій съ предложенія упомянутому же правленію и увѣдомленія отъ онаго касательно доставленія казенной полатѣ нужныхъ свѣденій и вѣдомостей для составленія окладныхъ книгъ и розшетныхъ описей и наконецъ оригинальнаго къ нему репорта отъ казанскаго губернатора господина Бибикова, доносить Сенату о нижеслѣдующихъ пунктахъ по коимъ просить разсмотрѣнія: 1-е что онъ имѣя попеченіе о собраніи ревизскихъ сказокъ къ повеленному сроку, предлагалъ о томъ въ разные времена казанскому намѣстническому правленію, но по поводу гослѣдняго его предложенія, гдѣ между прочимъ сказано, что заставляеть его необходимость настоять отъ намѣстническаго правленія, а особливо отъ господина губернатора, дабы онъ войдя въ должность свою старался наискорѣе, чтобъ ревизскіе сказки собраны и надлежащія свѣдѣнія куда должно даны были, получилъ отъ господина Бибикова приложенной при семъ репортъ которымъ доносить ему, что онъ неудаяясь никогда отъ службы Ея Императорскаго Величества тшился исполнять оную съ крайнимъ раченіемъ и по тому думаетъ что нѣтъ ему нужды входить въ должность; но ежели князь Платонъ Степановичъ заключаетъ о немъ иначе, то просить его сдѣлать объ немъ въ Сенатъ представленіе, присовокупляя въ ономъ же ре-

портѣ, что о подачѣ ревизскихъ сказокъ на срокъ нѣсколько разъ подтверждаемо было отъ правленія городничимъ и нижнимъ земскимъ судамъ съ прописаніемъ наконецъ и предложенія князя Мещерскаго, что въ случаѣ неподачи сказокъ къ 20-му іюлю взыскиваемо будетъ съ нижнихъ земскихъ судовъ и городничихъ по 5 рублей за каждый день, но чтобы за неисправность въ семь случаевъ городничихъ и означенныхъ судовъ предать ихъ законному сужденію, того господичъ Бибииковъ по настоящимъ обстоятельствамъ почитаетъ невозможнымъ. 2-е По устроеніи казанскаго намѣстничества помещены въ шести городахъ всѣ судебныя мѣста и уѣздныя казначейства по крестьянскимъ дворамъ; по чему для отвращенія сего неудобства приказалъ князь Платонъ Степановичъ сдѣлать смѣты на постройку въ оныхъ городахъ деревянныхъ домовъ для помещенія въ нихъ означенныхъ Правительствъ и потомъ оныя смѣты препроводилъ при предложеніи своемъ въ намѣстническое правленіе, препоруча сіе въ особенное губернатора попеченіе, съ тѣмъ, чтобы городничіе получа изъ казенной палаты потребные по учиненнымъ смѣтамъ деньги, построили оныя дома прежде наступленія осени. Но при всемъ томъ получалъ только отъ губернатора увѣдомленія по репортамъ къ нему отъ городничихъ, что нѣкоторые изъ нихъ не могутъ приискать достаточнаго количества матеріаловъ и рабочихъ людей, другіе же затрудняются превосходствомъ продажныхъ цѣнъ противъ назначенныхъ въ смѣтѣ, по чему и осталось все сіе безъ исполненія. 3-е. Что получа именной Ея Императорскаго Величества отъ 13-го генваря сего года указъ о присылкѣ къ Ея Величеству картъ почтовыхъ дорогъ во вѣренныя ему губерніяхъ, отправлены были въ апрѣлѣ мѣсяцѣ отъ намѣстническаго правленія по его предложенію два землемѣра, для снятія на карты почтовыхъ дорогъ по казанскому намѣстничеству, но несмотря на учиненныя имъ правленію и губернатору подтвержденія о понужденіи землемѣровъ къ скорѣйшему работѣ ихъ окончанію, не имѣлъ онъ до исхода іюня мѣсяца никакого о успѣхахъ въ семь дѣлъ свѣдѣнія, въ которое время получа подтвердительный именной же Ея Императорскаго Величества указъ отъ 25-го іюня о немедленномъ означенныхъ

картъ доставленіи, требовалъ отъ губернатора, чтобъ оныя землѣтры присланы были къ нему въ Пензу, которые пріѣхавъ туда 6-го августа имѣли только одни журналы, а картъ и въ чернѣ еще небыло, хотя по окончаніи снятія дорогъ возвратились они въ Казань одинъ въ началѣ, а другой въ половинѣ іюля мѣсяца. Докладывано 12-го Сентября 1782 года.

№ 30.

1782 г., 13 Сентября (Письмо кн. А. А. Вяземскаго (?) кн. П. С. Мещерскому).

Милостивый Государь мой князь Платонъ Степановичъ. По содержанию репорта вашего сіятельства въ Прав. Сенатъ о просямомъ дозволеніи Казанскимъ Губернаторомъ господиномъ Генераломъ-маіоромъ Бибиковымъ пріѣхать на 29. дней въ С.-Петербургъ, имѣлъ я счастье доносить. Е. И. В. и получа высочайшее на то соизволеніе объявляю объ ономъ вашему сіятельству, а равнымъ образомъ писалъ я и къ Его Превосх. Ильѣ Богдановичу Бибикову. Что же касается до письма вашего отъ 12 августа съ известными изъясненіями и репорта о томъ же въ Сенатъ, то я съ своей стороны предполагаю, что все можетъ быть поправлено по прибытіи господина Бибикова въ Петербургъ и ваше Сіят. будите довольны. Пребываю въ прочемъ съ истиннымъ и непримѣннымъ почтеніемъ всегда Вашего Сіятельства Милостиваго государя моего покорный слуга. Сентября 13 дня 1782 года. Его С-ву княз. *Мещерскому.*

№ 31.

1782 г., 13 Сентября (Письмо кн. А. А. Вяземскаго И. Бибикову).

Государь мой Илья Богдановичъ! По поводу двухъ писемъ вашего П-ва отъ 1; и 22 августа также и представленіи въ

Ирав. Сенать отъ Его С-ва князя Платона Степановича Мещерскаго о просимомъ Вами дозволеніи пріѣхать на 29 дней въ Санктъ Петербургъ, имѣлъ я счастье докладывать Е. И. В. и подуча всемилостивѣйшее на то соизволеніе сообщилъ какъ князю Платону Степановичу такъ и вамъ чрезъ сіе объявляю предюдагая при томъ что согласно съ отзывомъ въ послѣднемъ письмѣ вашемъ, непреждѣ изволите выѣхать изъ Казани какъ по окончаніи подлежащихъ по казенной податѣ вѣдомостей и по собраніи ревизскихъ сказокъ. Пребываю въ прочемъ съ истиннымъ почтеніемъ всегда Вашего Превосходительства Государя моего покорный слуга. Сентября 13 дня 1782 года. Его Превосходительству *Бибикову*.

№ 32.

1782 г., 6 Октября (Письмо И. Бибикова кн. А. А. Вяземскому).

Сіятельнѣйшій князь милостивый государь! Ваше сіятельство снисходя на принесенную отъ меня просьбу исходатайствовать изволили высочайшее дозволеніе, пріѣхать мнѣ на двадцать девять дней въ Петербургъ. Приемлю сію особенную вашего сіятельства ко мнѣ милость, всепокорнѣйшгѣ приношу благодареніе и осмѣливаюсь при томъ испросить продолженіе оной. Съ глубочайшимъ высокопочитаніемъ и преданностію за высокую честь поставляю называться сіятельнѣйшаго князя милостиваго государя всепокорнѣйшій слуга *Илья Бибиковъ*. Октября 6-го дня 1782 года. Казань.

№ 33.

1783 г., 8 Января (Письмо И. Бибикова кн. А. А. Вяземскому).

Сіятельнѣйшій князь милостивый государь. Во время продолженія моей службы Ея Императорскому Величеству съ 1754

году первой разъ былъ въ отпуску на четыре мѣсяца, а вторично на 29 дней, а по всегдашней моей отлучки дома мое управленіе пришло въ расстройку наносящую мнѣ чувствительный убытокъ, а потому всепокорнѣйше прошу вашего сіятельства поднесеніи Ея величеству всеподданнѣйшей моей просьбы, отпускъ меня на годъ изъ высочайшей милости съ жалованья. Съ должнымъ высокопочитаніемъ есмь сіятельнѣйшаго и милостиваго государя всепокорнѣйшій слуга *Илья Бибики* Января 8 дня 1783 году.

№ 34.

1788 г., Январь. Записка касательно г подина казанскаго губернатора Бибикина отношенію правящаго тамъ генералъ губернаторскую должность.

Его сіятельство князь Платонъ Степановичъ Мещерин присланнымъ къ генералу прокурору при письмѣ отъ 12-го Августа прошедшаго года репортомъ въ Сенатъ съ приложеніемъ копій съ даннаго отъ него казанскому намѣстническому правленію предложенія, относительно собранія ревизскихъ сказокъ повелѣнному имъ Ея Императорскаго Величества отъ 16 Ноября 1781 года сроку; также копій съ предложенія упомянутому же правленію и увѣдомленія отъ онаго касательно доставленія казенной полтѣ нужныхъ свидѣніи въдомостей для составленія окладныхъ книгъ и рашетныхъ сей и наконецъ оригинальнаго къ нему репорта отъ казанскаго губернатора господина Бибикина, доноситъ Сенату о ниже сущихъ пунктахъ по коимъ проситъ разсмотрѣнія: 1-е что имѣя попеченіе о собраніи ревизскихъ сказокъ къ повелѣнному сроку, предлагалъ о томъ въ разные времена Казанскому намѣстническому правленію. Но по поводу послѣдняго сего предложенія, гдѣ между прочимъ сказано, что заставляеть его необходимость настоять отъ намѣстническаго правленія, а особ

отъ господина губернатора, дабы онъ войдя въ должность свою старался наискорѣе, чтобъ ревизскія скаски собраны и надлежашія свѣдѣнія куда должно даны были, получилъ отъ господина Бибикова репортъ, которымъ доносить ему что онъ неудалаясь никогда отъ службы Ея Императорскаго величества тщился исполнять оную съ крайнимъ раченіемъ и по тому думаетъ что нѣтъ ему нужды входить въ должность; но ежели князь Платонъ Степановичъ заключаетъ о немъ иначе, то проситъ его сдѣлать объ немъ въ Сенатъ представленіе присовокупляя въ ономъ же репортѣ, что о подачѣ ревизскихъ сказокъ на срокъ нѣсколько разъ подтверждаемо было отъ правленія городничихъ и нижнихъ земскимъ судамъ съ прописаніемъ наконецъ и предложенія его сіятельства что въ случаѣ неподачи сказокъ къ 20-му іюлю взыскиваемо будетъ съ нижнихъ земскихъ судовъ и городничихъ по 5 рублей за каждый день, но чтобы за неисправность въ семь случаѣ городничихъ и означенныхъ судовъ предать ихъ законному сужденію, того господинъ Бибиковъ по настоящимъ обстоятельствамъ почитаетъ невозможнымъ. 2-е. По устроеніи Казанскаго намѣстничества помѣщены въ шести городахъ всѣ судебныя мѣста и уѣздныя казначейства по крестьянскимъ дворамъ; по чему для отвращенія сего неудобства приказалъ князь Платонъ Степановичъ сдѣлать смѣты на постройку въ оныхъ городахъ деревянныхъ домовъ для помѣщенія въ нихъ означенныхъ правительствъ и потомъ оныя смѣты препроводилъ при предложеніи своемъ въ намѣстническое правленіе препоручае въ особенное губернатора попеченіе, съ тѣмъ, чтобы городничіе получа изъ казенной послаты потребныя по учиненнымъ смѣтамъ деньги, построили оныя дома прежде наступленія осени. Но при всемъ томъ получалъ только отъ губернатора уведомленія по репортамъ къ нему отъ городничихъ, что нѣкоторые изъ нихъ не могутъ приискать достаточнаго количества матеріаловъ и рабочихъ людей, другіе же затрудняются превосходствомъ продажныхъ цѣнъ противъ назначенныхъ въ смѣтѣ по чему и осталось все сіе безъ исполненія. 3-е что получа иманный Ея Императорскаго величества отъ 13 Генваря прошлаго года указъ о присылкѣ къ Ея величеству картъ почтовыхъ до-

регамъ во вѣренныхъ ему губерніяхъ, отправлены были въ апрѣль мѣсяцѣ отъ намѣстническаго правленія по его предложенію два землеѣра для снятія на карты почтовыхъ дорогъ по казанскому намѣстничеству; но несмотря на учиненные имъ правленію и губернатору подтвержденія о понужденіи землеѣровъ къ скорѣйшему работѣ ихъ окончанію не имѣлъ онъ до исхода іюня мѣсяца никакого о успѣхахъ въ семъ дѣлѣ свѣдѣнія, въ которое время получа подтвердительный имянной же Ея Императорскаго величества указъ отъ 25 іюня о немедленномъ означенныхъ картъ доставленіи, требовалъ отъ губернатора чтобъ оныя землеѣры присланы были къ нему въ Пензу, которые приѣхавъ туда 6-го августа имѣли только одни журналы, а картъ и въ чернѣ еще небыло, хотя по окончаніи снятія дорогъ возвратились они въ Казань одинъ въ началѣ, а другой въ половинѣ іюля мѣсяца. Обо всемъ ономъ докладывано было Ея Императорскому Величеству 12 Сентября 1782 года и какъ между тѣмъ казанскому губернатору по прошенію его позволено быть въ Петербургъ то и было писано тогда отъ генерала прокурора къ князю Платону Степановичу безъ употребленія высочайшаго имени, съ таковыми предположеніемъ, что все вышенъясненное можетъ быть поправлено по прибытіи господина губернатора въ Петербургъ и что князь Платонъ Степановичъ будетъ доволенъ. Нынѣ же упомянутый господинъ губернаторъ письмомъ своимъ къ генералу прокурору объясняетъ, что онъ во время его службы съ 1754 года первой разъ былъ въ отпуску на 4 мѣсяца да нынѣ вторично на 29 дней, но какъ по всегдашней его отлучкѣ управленіе дома его пришло въ расстройку наносящую ему чувствительной убытокъ то проситъ о исходатайствованіи у Ея Императорскаго Величества чтобъ отпущенъ онъ былъ на годъ съ жалованіемъ. Докладывано 9-го Января 1783 году.

№ 35.

1782 г., 18 Декабря (Письмо кн. П. С. Мещерскаго кн. А. А. Вяземскому).

Милостивый государь князь Александръ Алексѣевичъ. И прошедшей недѣли Илья Богдановичъ поѣхалъ въ Петербургъ

и уповательно быть приѣзду сво туда прежде врученія сего письма моему вашему сіятельству; передъ отъѣздомъ своимъ недѣли за двѣ просился у меня объѣхать въ губерніи уѣздные города въ коихъ никогда небывалъ еще онъ и ѣздилъ къ обзорѣнію ихъ дабы при случаѣ въ Петербургѣ вопрошеніевъ могъ што объ нихъ разсказать; въ томъ отъѣздѣ отсюда былъ онъ ровно восемь дней и объѣхалъ шесть городовъ, а именно: Царевкокашайскъ, Арскъ, Мамадышъ, Чистополь, Спаскъ, и Лашевъ; по возвращеніи сюда подалъ рапортъ о обзорѣніи ихъ городовъ тѣхъ и всего въ нихъ да и въ присудственныхъ мѣстахъ порядка теченіевъ дѣлъ, съ примѣчаніями сво исправностей и неисправностей въ чемъ гдѣ имянно, а въ разговорахъ объяснялъ столь много видѣннаго имъ на дорогѣ и въ городахъ тѣхъ, что я и самымъ лѣтнимъ временемъ въ объѣзды мои по губерніи по недѣлѣ и больше въ одномъ городѣ бывая не могъ столь много обзорѣть и примѣчаніевъ сдѣлать. Удачность такая людей во исполненіяхъ должности завидна? Они до цели своей достигаютъ однимъ легкимъ и свободнымъ разговоромъ, а мнѣ того и тяжкимъ трудомъ въ потѣ лица иногдажъ и до самой слабѣлости изнуряя себя во многія дни дойти неудается а наиболѣе тѣмъ занимаетъ меня новость присудственныхъ мѣсть. по незлутчимъ еще привычкамъ людей къ отправленіямъ дѣлъ такъ чтобъ всякое могло быть основано на точности законовъ Писаніе вашего сіятельства сего мѣсяца декабря отъ 2-го числа отпущенное о прокурорѣ губорискомъ, я имѣлъ честь получить и ожидаю опредѣленія въ губернію сію къ должности оной по усмотрѣнію вашего сіятельства благонадежнѣйшева мужа лаская себя што я тѣмъ отъ многого облегченъ буду. Въ заключеніи сего со всеглубочайшимъ высокопочитаніемъ и преданностію пребуду и до конца моеі жизни вашего сіятель. милостиваго государя всепокорнѣйшій слуга кн. *Платонъ Мещерской*. 18-го декабря 1782 года. Казань.

№ 36.

1788 г., 11 Января. Указъ нашему Сенату.

Находившагося въ должности правителя намѣстничества Казанскаго Генерала-маіора Илью Бибикова, по прошенію его,

всемилостивѣйше увольняемъ отъ дѣлъ на годъ. На подлинномъ подписано собственною Ея Императорскаго Величества рукою *Екатерины*. Въ Санктъ Петербургѣ Генваря 11 дня 1783 годъ

№ 37.

1782 г., 24 Октября (Рапортъ Григорія Киселева кн. А. А. Вяземскому).

Сіятеильнѣйшему князю высокопревосходительному господину дѣйствительному тайному совѣтнику генералъ прокуроръ и разныхъ орденовъ кавалеру, Князь Александръ Алексѣевичъ Вяземскому. Казанскаго намѣстничества правящаго должность губернскаго прокурора губернскаго жъ стряпчего Киселева, рапортъ

Во исполненіе вашего сіятельства ордера полученнаго мнѣ отъ господина губернскаго прокурора Лукошкова, по собраніи о прокуроровъ и уѣздныхъ стряпчихъ о вступившихъ изъ старыхъ присудственныхъ мѣстъ намѣстничества сего въ разныя присутственныя мѣста нерѣшенныхъ дѣлахъ вѣдомостей, генеральную ссчивену, которую при семъ вашему сіятельству представляю Губернскій стряпчій *Григорій Киселевъ*. 24-го Октября 1782 году.

№ 38.

1782 г., 27 Октября. Казанскаго намѣстничества Казенной Полатѣ отъ дѣйствительнаго тайнаго совѣтника и генерала прокурора (кн. А. А. Вяземскаго) предложеніе.

Оная полата доношеніемъ своимъ отъ 30 сентября сего года представила мнѣ что опредѣленный Правительствующему Сенату къ виннымъ магазинамъ въ приставы отставной поручикъ

чикъ князь Болховской по свидѣтельству лѣкарскому оказался точно больнымъ и службы продолжать не можетъ и для того удостоиваетъ къ помѣщенію на сіе мѣсто уволеннаго отъ службы прапорщика Тихона Бармазѣва. Но поелику должность генераль-прокурора не составляетъ не составляетъ государственнаго казначея, въ опредѣленіяхъ же разныхъ чиселъ Пр. Сената сказано и посланными изъ онаго въ намѣстническія правленія указами подтверждено: какъ государственнаго казначея теперь еще нѣтъ то по силѣ учрежденій для управленія губерніей статьи 68-й 121-й и 154-й представлять Сенату до того времени, пока определень будетъ государственный казначей то по сему казенной полатѣ и не слѣдовало представлять ко мнѣ о помѣщеніи въ винные приставы означеннаго Бармазѣва по тому что до дѣйствительнаго постановленія государственнаго казначея опредѣленіе и помѣщеніе на сіи мѣста относится къ Правительствующему Сенату хотя же отъ меня 28 Октября и приказано предложить Правительствующему Сенату о помѣщеніи представленнаго палатою въ приставы однакоже сіе сдѣлано единственно по той причинѣ чтобы за неимѣніемъ приставовъ не послѣдовало какой остановки и замѣшательства въ разсужденіи чего и предлагаю дабы оная по вышесизъясненнымъ причинамъ, естлибы впредь настояла надобность въ опредѣленіи и помѣщеніи подобныхъ сему чиновъ зависящихъ отъ казенной полаты вносила представленія свои прямо въ Правительствующій Сенатъ.

Оригинальное доношеніе отослано въ Герольдію 27 Октября. Октября 28 дня 1782 года.

№ 39.

1782 г., 23 Октября (Письмо кн. А. А. Вяземскаго кн. П. С. Мещерскому).

Милостивый государь мой князь Платонъ Степановичъ! Получа я съ нарочно присланнымъ отъ вашего сіятельства офицеромъ письмо 7-го числа нынѣшняго мѣсяца относительно гос-

подина Жедринскаго и прочихъ, не оставилъ приказать взять изъ Герольдіи справку, по которой оказалось, что указы нетолько объ нихъ дѣйствительно посланы отъ тѣхъ чиселъ какъ я увѣдомлялъ Ваше Сіятельство въ предъидущемъ моемъ письмѣ отъ 6-го Сентября, но отправлены уже оныя и о господахъ Макаровѣ, Горихвостовѣ, Ушаковѣ и князѣ Девлеткильдѣевѣ такъ какъ усмотрѣть изволите изъ прилагаемой здѣсь помянутой справки. На случай же, естлибы по какимъ обстоятельствамъ тѣ указы и по сіе время недошли, имѣю честь препроводить при семъ дубликаты. Чтоже принадлежитъ до опредѣленія въ пензенской верхній земскій судъ предсѣдателя, на сіе мѣсто представлены были отъ герольдіи кандидаты пензенской верхней расправы прокуроръ Мартыновъ и того же намѣстничества палаты уголовного суда совѣтникъ Силинъ о которыхъ Правительствующимъ Сенатомъ 21-го числа нынѣшняго мѣсяца и опредѣлено поднести Ея Императорскому Величеству докладъ, а таковой объ отставкѣ теперешняго предсѣдателя господина Крымова поднесенъ 16-го сего жъ мѣсяца слѣдовательно по воспомощствованіи высочайшихъ Ея Императорскаго Величества указовъ немедленнсе учинено быть имѣть исполненіе. Пребываю въ прочемъ съ истиннымъ и непремѣннымъ почтеніемъ всегда Вашего Сіятельства милостиваго государя моего покорный слуга. Октября 23-го дня 1782 году. Кн. *Менцерскому*.

№ 40.

1782 г., 1 Ноября (Письмо кн. А. А. Вяземскаго кн. П. С. Менцерскому).

Милостивый государь мой князь Платонъ Степановичъ! Письмомъ моимъ отъ 23-го Октября отправленнымъ къ вашему сіятельству съ присланнымъ отъ васъ изъ Пензы офицеромъ имѣлъ я честь увѣдомить относительно опредѣленія господина Жедринскаго съ товарищи препроводя при ономъ письмѣ и дубликатныя объ нихъ Сената указы съ увѣдомленіемъ при томъ,

что Пензенскаго намѣстничества верхняго земскаго суда о господинѣ предсѣдателѣ Крымовѣ относительно увольненія его отъ всѣхъ дѣлъ съ награжденіемъ пенсіона, поднесенъ Ея Императорскому Величеству всеподданнѣйшій докладъ; а какъ оный 29-го числа прошлаго мѣсяца высочайше подтвержденъ, во исполненіе чего немѣдленно и подлежащія указы отправлены будутъ; то и почелъ я за долгъ и объ томъ увѣдомить васъ милостиваго государя моего, пребывая въ протчемъ съ истиннымъ и непремѣннымъ почтеніемъ всегда вашего сіятельства милостиваго государя моего покорный слуга. Ноября 1 дня 1782 года. Его сіятельству князю *Мещерскому*.

№ 41.

1782 г., 31 Октября (Письмо кн. П. С. Мещерскаго кн. А. А. Вяземскому).

Милостивый государь князь Александръ Алексѣевичъ! Будучи всегда благодѣтельствуемъ покровительствомъ вашимъ меня и вспомошествованіями по всѣмъ нужностямъ къ служенію моему, немогу быть опасенъ что бы милостивецъ мой подосадовалъ на меня за частыя объ одномъ писанія. Я привужденъ къ тому заботливостію о должности моей, что объ опредѣленіи пензенскаго намѣстничества въ полаты уголовныхъ дѣлъ и гражданскихъ дѣлъ предсѣдателей, директора Економіи и предсѣдателя въ верхнюю расправу, указовъ изъ Сената въ присылкѣ въ намѣстническое пензенское правленіе и по нынѣ нѣтъ еще, о томъ увѣряю ваше сіятельство истинностію и прошу всепокорнѣйше о настояннн въ Сенатѣ хотябъ и посланы были указы оныя, но что ихъ дѣйствительно въ полученія нѣтъ, то отправлены бы дубликатныя сего трубуеетъ всекрайняя нужность, что въ полатѣ гражданскаго суда предсѣдателя по неимѣнію чрезъ пѣлой уже годъ, мѣста того и протчихъ судебныхъ подчиненныхъ ему по новости, ктожъ могъ направлять дѣла на путь теченія порядочности и законныхъ сужденій, безпрестанныя ко мнѣ входятъ

жалобы на суды оные, но я какъ не есть судья сужденій ихъ немогу исправлять. И въ полатѣ же уголовного суда хотя и президоваалъ всегда предсѣдатель се нынѣшній, но и самъ онъ видя на должность ту тужную душевныхъ силъ своихъ слабость, что неможетъ соотвѣтствовать ни къ усиѣху исправленіями подчиненныхъ мѣстѣ къ вѣдѣнію ихъ на путь порядка законнова ни своимъ сужденіемъ позналъ за лутчее просить объ отставкѣ себѣ. Директоръ экономіи какъ я ужъ неоднократно ваше сіятельство увѣрялъ, съ начала открытія намѣстничества по опредѣленіи въ ту должность не входилъ въ нее, сіе явно дѣлами по полатѣ казенной, а и предсѣдатель въ верхней расправѣ по оказаннымъ ево недостоинствамъ званію тому отрешенный во всю бытность свою во ономъ мѣстѣ дѣлалъ преступленія, а когда укоряемъ тѣмъ былъ извинялся по новости къ должности той непривычности ихъ, но поправленія себѣ въ томъ никогда не являлъ. А и другой въ расправѣ верхней предсѣдатель хотя и честной человекъ во всѣхъ ево поведеніяхъ, но былъ все лѣто въ частыхъ припадкахъ болѣзней. Слѣдственно сіе мѣсто и подчиненныя ему расправы нижнія въ безпорядкѣ же великомъ остаются. Сію существенную жалобу принеся милостивцу моему остаюсь во ожиданіи скорого спомоществованія мѣстамъ онымъ такожь и объ опредѣленіи въ верхній земскій судъ намѣстничества пензенскаго, рекомендованнаго мною гссподина Мошкова оставнаго капитана артиллеріи. А казанскаго намѣстничества въ гражданскую полату, ежели возможно будетъ господина полковника Лазорева или изъ имѣющихся извѣстныхъ Правительствующему Сенату достойныхъ особъ ково заблагоразсуждено будетъ. Милостивецъ мой открываю вамъ и еще печаль же души моея, что губернской прокуроръ намѣстничества Казанскаго съ открытія намѣстничества и по нынѣ не вступалъ въ должность по болѣзни своей тяжкой, какъ вамъ служба штатская во всѣхъ ее частяхъ суше знаема, то сонзвоните оправдать мою мысль! прокуроръ губернской исправляющій прямо свою должность, великая во всѣхъ дѣлахъ подпора правленія губернскаго, что ево вхожденіями въ дѣла по всѣмъ мѣстамъ присудственными, всякая несправедливость и нерѣшимости судовъ упускательные долж-

и сть, всегда открыты будутъ начальству губерніи и отвратятся тѣмъ всякое неудобство! Но того пособия законномъ по сему намѣстничеству нѣтъ. Ваше сіятельство и извѣстныжъ сколько я Ивана Григорьевича г. Лукошкова люблю и оправдаю въ благомыслияхъ его, но какъ онъ по болѣзни его безънадеженъ не только на службу и въ жизни; то пожалуйте попекитесь и о снабденіи сіе намѣстничество прокуроромъ губернскимъ достойною особою того званія. Пребывающій съ глубочайшимъ высокопочтаниемъ и переданностію вашего сіятельства милостиваго государя моего всепокорнѣйшій слуга *Князь Платонъ Мещерской*.
Октября 31 дня 1782 года. Казань.

№ 42.

1782 г., 2 Декабря. (Письмо кн. А. А. Вяземскаго къ кн. П. С. Мещерскому).

Милостивый Государь мой князь Платонъ Степановичъ! Въслѣдствіе изъясненія въ письмѣ вашемъ о губернскомъ прокурорѣ господинѣ Лукошковѣ имѣю честь предъувѣдомить что я писалъ нынѣ къ нему ежели не имѣетъ онъ надежды въ скоромъ възвршеніи его здоровья, въ такомъ бы случаѣ по важности определеннаго ему поста предпринялъ ближайшіе мѣры какъ для пользы службы такъ и для совершеннаго его покоя. Пребываю въ протчемъ съ истиннымъ и неизмѣннымъ почтеніемъ всегда вашего сіятельства милостиваго государя моего покорный слуга.
Декабря 1-го дня 1782 года. Его Сіятельству князю *Мещерскому*.

№ 43.

1782 г., 2 Декабря (Письмо кн. А. А. Вяземскаго И. Г. Лукошкову).

Государь мой Иванъ Григорьевичъ! Будучи увѣдомленъ я сть Его Сіятельства Князя Платона Степановича Мещерскаго что

Вы по продолжающейся въ васъ болѣзни не вступали по е въ порученную вамъ должность, а какъ извѣстно вамъ сколи жень есть постъ губернскаго прекурора и коликаго по тому требуетъ самоличнаго въ производствѣ дѣлъ надзиранія, въ сужденіе чего и почитаю нужнымъ увѣдомить васъ, ежели чувствуете что болѣзнь изнуряющая васъ продлится мож еще на долгое время, то для пользы службы и собственнаго покоя слѣдовательно и для совершеннаго и удобнѣй поправленія здоровья вашего не разсудители вы по сему и принять ближайшихъ для онаго мѣръ косательно чего и я ожидать отъ васъ увѣдомленія. пребываю въ протчемъ стимъ почтеніемъ вашъ государя моего охотный слуга Декабри дни 1782 года. Его высоблагородію *Лукошкову*.

№ 44.

1782 г., 31 Октября (Письмо Ив. Волгина
А. А. Вяземскому).

Сіятеднѣйшіи князь Милостивѣйшіи государь князь ксапдръ Алексѣевичъ! Будучи влеченъ неповинно къ несча отважился къ справедливѣйшей оссбѣ вашего сіятельства при нувъ и всенижайше донестъ, въ теченіи сего мѣсяца увѣд ся я, буде подлинно такъ, что Его сіятельство князь Пл: Степановичъ отнесъ къ вашему сіятельству объ мнѣ, якъ въ должности моей примѣченъ лѣнивымъ, а въ Правительс шій Сенатъ представилъ о перемѣщеніи меня въ уголовну лату, а изъ оной въ правленіе надворнаго совѣтника Ром: Напротиву жъ того съ прибытія моего въ прошломъ 781 сентября съ 10-го по открытіе казанской губерніи по выс шему учрежденію 23-го декабря находился я съ протчим равномъ упражненіи должности моей, а потомъ онагожъ де 29 числа ордеромъ его сіятельства откомандированъ былъ таковогожъ открытія четырехъ городовъ. По всъзращеніи моемъ въ генварѣ мѣсяцѣ сего года даннымъ отъ 20-го ге намѣстническому правлѣнію предложеніемъ отраженъ для

извѣстія бланковой экспедиціи, которая мною и обревизована и его сіятельству сколько въ наличіи казны во оной дѣйствительно на лицо оказалось съ приложеніемъ вѣдомостей репортомъ донесено, мая жь 8-го третично его сіятельство намѣстническому правленію предложеніемъ изъясняя имянной Ея Императорскаго Величества указъ, коимъ повелѣно чтобъ во всѣхъ губерніяхъ положеній границъ безъ всякаго отлогательства и съ крайнимъ посрѣщеніемъ учинено было и о успѣхахъ въ томъ о донесеніяхъ Ея Императорскому Величеству ко исполненію точному сямъ дѣломъ могли быть окончаны, рѣшился его сіятельство сдѣлать отрядъ (вмѣсто гражданской палаты совѣтника:) поставить камисаромъ изъ намѣстническаго правленія меня къ прохожденію между казанскою симбирскою и уфимскою губерніевъ: и во исполненіе онаго начато мною разграниченіе мая 27-го числа, конченожъ и по точности высочайшаго 781 году мая 19-го числа указа въ пятеро планы и описанія учинены, іюля 29 числа намѣстническому правленію представлены: Его жь сіятельство съ того мая мѣсяца находился сего октября по 24-е число въ Пензенскомъ намѣстничествѣ, то и невозможно было по заочности дѣлность мою видѣть, а ближайшебъ оную дѣлность по ежедневному присутствованію усмотрѣть возможно господину правителю намѣстничества, но какъ оной въ самомъ существѣ нѣтъ, а по тому и представленія таксва отъ него на меня не бываго. И такъ все оное передаю на прозорливое вашему сіятельству разсмотрѣніе. Возрите сіятельнѣйшій князь на несчастное мое состояніе и дайте неповинно утѣсняющему повліянному въ сердцѣ ваше челоувѣколюбію руку помощи и исключите милостивно изъ числа тѣхъ каковымъ я именованъ, а при томъ бы и оставленъ былъ при прежнемъ мѣстѣ за что до послѣдняго конца жизни долженъ со всѣмъ моимъ семѣйствомъ всевышняго просить о продолженіи вашему сіятельству и высокой фамиліи здоровія на должайшіе вѣки, пребывая взшего сіятельства милостивѣйшаго государя покорнѣйшій слуга *Иванъ Волгинъ*. Октября 31-го дня 1782 года.

№ 45.

1782 г., 7 Ноября (Письмо Ив. Бецкого кн.
А. А. Вяземскому).

Милостивый государь мой князь Александръ Алексѣвичъ! Крестьянинъ графини Настасьи Степановны Головиной Федоръ Ивановъ сынъ Бѣлотеловъ, увѣдавъ что казанская казенная полата представила Правительствующему Сенату объ отдачѣ мельницы подъ Казанью тамошнему купцу Еврейнову въ вечное владѣніе за 1800 рублей въ годъ съ прочими договорами, желаетъ оную взять на условіяхъ весьма выгоднѣйшихъ для казны, которые наше сіятельство изволите усмотрѣть въ приложенной его при семъ челобитной, прибавляя къ тому еще и содержаніе въ казеннѣ дома для воспитанія несчастныхъ младенцевъ на собственномъ ево коштѣ. Таковыя выгоды для казеннаго интереса, соединенныя съ пользою человѣчеству по изображенному его усердію вспомоществовать воспитательному дому, подаютъ мнѣ поводъ покорно просить ваше сіятельство, чтобъ вы по долгу званія почетнаго благотворителя приняли трудъ вашимъ благодѣтельнымъ предстательствомъ въ правительствующемъ Сенатѣ изходатойствовать ему отдачу той мельницы, что будетъ новымъ знакомъ вашего воспитательному дому благодаренія. Въ прочемъ остаюсь на всегда съ моимъ совершеннымъ почтеніемъ покорнѣйшій слуга *Иванъ Бецконъ(?-й)*. Ноября 7 дня 1782 года.

№ 46.

1782 г. (Челобитная Императрицѣ кр. Ѳ. И. Бѣлотѣлова).

Всѣпресвѣтлѣйшая державнѣйшая великая государыня императрица Екатерина Алексѣевна самодержица всѣроссійская государыня всемилостивѣйшая. Бьетъ челомъ нижегородскаго наместничества Макарьевской округи вотчины тайной совѣтницы дѣйствительной камергерши вдовствующей графини Настасьи Сте-

пановны Головиной, села Бармина крестьянинъ Федоръ Ивановъ сынъ Белотеловъ, а о чемъ мое прошеніи тому слѣдуютъ пункты. 1-й). Увѣдомился я что казанская казенная полата представила правительствующему Сенату объ отдачѣ мукомельной мельницы состоящей подъ городомъ Казанью на рѣчкѣ Казанкѣ объ оди-
натцати поставкахъ казанскому купцу Василью Еврейнову въ вѣч-
ное и безспорное владѣніе съ платежемъ въ казну въ каждой
годъ по одной тысячи восемьсотъ рублей съ построениемъ при
той мельницѣ четырехъ пильныхъ рамъ и съ отводомъ къ оной
казенной луговой земли дватцати десятинь съ заплатою единож-
ды въ казну за каждую десятину по указанной цѣнѣ, сверхъ того
также увѣдомился что и другіе вступили съ просьбою въ пра-
вительствующій Сенатъ объ отдачѣ оной мельницы по тѣхъ же
самыхъ условіяхъ на какихъ беретъ вышепомянутый Еврейновъ.
2-й). А какъ таковая отдача противна постановленію о контрак-
тахъ по подряду поставке и откупу, да неуповательно чтобъ выше-
нее правительство на таковое для казны маловыгодное представ-
леніе могло согласиться то я во избѣжаніе всѣхъ напрасныхъ толь
высокаго правительства утружденій, а при томъ какъ въ приро-
щеніе интереса Вашего Императорскаго Величества такъ и стара-
юсь о пользѣ общественной, желаю взять вышеозначенную мель-
мельницу на слѣдующихъ условіяхъ. 3-й). Во первыхъ на такомъ
же точно положеніи каковое представляютъ вышепомянутые про-
сители съ платежемъ въ казну оброка по двѣ тысячи рублей
не требуя на постройку пильныхъ рамъ изъ казны денегъ а во
вторыхъ приему въ содержаніи ту мельницу не въ вѣчное и
потомственное владѣніе а на время, наконецъ сверхъ того оброка
въ силу корфирмованнаго Вашимъ Императорскимъ Величествомъ
о воспитательномъ домѣ генеральнаго плана усердствуя человѣ-
колюбейшимъ вашего величества намѣреніямъ желая воспріять
на себя званіе попечителя учредить въ Казанѣ при той мельницѣ
воспитательный домъ на своемъ содержаніи, обязываюсь воспиты-
вать приносимыхъ и родительми оставленныхъ обоюго пола не-
счастно рожденныхъ младенцовъ въ силу того плана до 3 лѣтъ
и долѣе, но не съ выше пяти имѣю привозить въ удобное вре-
мя какъ способнѣе усмотритца въ московской воспитательной

домъ не требуя на всѣ тѣ издержки отъ опекунскаго совѣта ничего а всемъ моимъ коштомъ коую мельницею и владѣть мнѣ доколе пока буду воспитывать своимъ каштомъ; объясняемыхъ младенцевъ и съ платежемъ вышепредписаннаго оброка во увѣреніе всего вышеписаннаго представлю по себѣ надежное поручительство того для всеподданнѣйше прошу и дабы высочайшимъ Вашего Императорскаго Величества указомъ повелѣно было сіе мое прошеніе Правительствующаго Сената въ 1-мъ департаментѣ принять и объ отдачѣ вышеномянутаго мельницы на описанномъ мною основаніи благоволить здѣсь въ правительствующемъ Сенатѣ и контрактъ заключить ибо я здѣсь могу представить по себѣ и надежнѣйшее поручительство. Всѣмилостивѣйшая государыня прошу Ваше Императорское Величество о семъ моемъ челобитнѣ рѣшеніе учинить ноября дня къ поданію надлежитъ Правительствующаго Сената въ первой департаментъ. Сію челобитную писалъ Его высокопревосходительства Михайлы Алексѣевича Деденева команды его капраль Александръ Писниковъ. Къ сей челобитной крестьянинъ Федоръ Ивановъ сынъ *Белотеловъ* руку приложилъ.

№ 47.

1782 г. (Справка изъ Казанской казенной палаты).

Казанскаго намѣстничества казенная палата представляетъ, что находящаяся въ городѣ Казани близъ городской крѣпости мучная мельница въ трехъ амбарахъ состоящая объ 11-ти поставкахъ обще съ состояшею при городѣ Уржумѣ мучною жъ казенною мельницею о 4-хъ поставкахъ отдана была съ 1775 года генваря съ 1-го числа надворному совѣтнику Василью Полянскому на восемь лѣтъ на первые четыре изъ выстройки на послѣдніе изъ платежа оброка по 700 руб. въ каждый годъ; и какъ срокъ тому содержанію минеть генваря 1-го числа будущаго 1783-го года то палата предпріявъ отдать оную паки на откупъ, дѣла ла публички и съ явившимися по онымъ производила торги, по

которым по мнѣнію ея выгоднѣйши условіе и надежнѣйшее въ исполненіи обязательства увѣреніе представилъ казанскаго городского магистрата ратманъ Евреиновъ, которой желаетъ платить въ казну по 1800 рублей въ каждый годъ, съ тѣмъ чтобъ по силѣ имяннаго Ея Императорскаго Величества 1763 года августа 7 дня указа построить ему своимъ коштомъ, не уничтожая мучныхъ поставовъ, еще четыре пильныя рамы но только чтобъ дано было ему луговой земли 20 десятинъ и мельница отданабы была ему въ вѣчное содержаніе безъ переобработки, но палата къ сему за силою данныхъ въ 1776 году декабря 8 дня казеннымъ полатамъ по поставкѣ, подряду и откупу наставленія коактракты заключать не далѣе четырехъ лѣтъ повелѣвающему къ таковой отдачѣ приступитъ не мѣтши предаетъ въ разсмотрѣніе сената. Сверхъ сего и поданною въ Сенатъ челобитною по повѣренности отъ полковницы Родіоновой дворянина Ивана Лазарева повѣренный проситъ объ отдачѣ той мельницы въ содержаніе оной полковницѣ на просимомъ Евреиновымъ основаніи съ тѣмъ что платить будетъ въ годъ по 2000 рублей да за 20 десятинъ земли единожды по указной цѣнѣ. Крестьянинъ графини Настаси Стелановны Головиной принимаетъ на таковыхъ же условіяхъ дая по 2000 руб. въ годъ и обѣщаясь построить при той мельницѣ воспитательный домъ для приносимыхъ и родителями оставляемыхъ дѣтей, ихъ своимъ коштомъ отъ трехъ до пяти лѣтъ воспитывать и доставлять въ московской воспитательной домъ своимъ коштомъ, а срокъ назначаетъ до того время, пока дѣтей воспитывать будетъ. Законами повелѣно: Камеръ коллежскаго регламента 22 пункта во второмъ отдѣленіи по прочемъ крестьянъ ни въ откупы и ни въ подряды недопускать, кромѣ найму подводъ и судовъ и какихъ либо работъ. Публикованнымъ въ народъ указомъ 1763 года Августа 27 дня также по прочемъ: чтобъ къ скорѣйшему заведенію и умноженію пильныхъ мельницъ изъ партикулярныхъ людей больше приохотить; то Ея Императорское Величество собственноручнымъ на докладѣ отъ Сената того Августа 7 числа подписаніемъ высочайше повелѣтъ соизволеніи помянутые прежде опубликованные указы чрезъ сіе вновь еще подтвердитъ и публиковать съ такимъ прибавленіемъ

1-е. Ежели кто из помѣщиковъ и прочихъ партикулярныхъ деѣ помянутыя пильныя мельницы строить пожелаютъ на вѣхъ плотинахъ, и такія, на которыхъ до сего имѣлись оныя мучныя мельницы, то имъ въ томъ не только не возбраняется, но еще тѣ мучныя мельницы, хотябъ они и нынѣ приже сстались изъ оброку выключены быть имѣютъ по чедѣйствительно выключать. 2-е. Ежели же кто похочетъ и всѣмъ новую плотину и пильную мельницу построить то такобравъ надежныхъ порукъ давать изъ казны на вспоможеніе каждую раму по 1000 рублей безъ процентовъ изъ имѣюща прибыльной кабацкихъ сборовъ суммы, возвращая оную отъ людей чрезъ пять лѣтъ, земли жъ подъ тѣ мельницы отвсѣимъ за указаную цѣну, а потребныя къ тому лѣса позволитъбить по добровольному съ помѣщиками договору, а дабы всѣмъ лучшимъ успѣхомъ производимо было, то какъ свое, та учрежденныя до нынѣ пильныя мельницы и прочее что до слѣдуетъ поручить въ смотрѣніе губернаторамъ и воеводамъ товарищи и состоять подъ главнсю дирекцію Камеръ-коллегіи въ которую они о всемъ по тому представлять должны, а коллегіи разсматривая снабждать достаточными резолюціями, но какъ и денежныя на вспоможеніе выдачи отъ опредѣленной записать имѣютъ и съ какимъ успѣхомъ и государственно въ береженіи лѣсовъ пользою производить будетъ, о камеръ коллегіи собирая изъ всѣхъ мѣстъ чрезъ каждую года репорты доносить правительствующему Сенату. Меморіалъ 8-й главы слѣдующими пунктами: 1-мъ. Ко вѣмъ городамъ выгонныя земли опредѣлять межевать отъ уѣздныхъ земель особо окружною межею. 2-мъ. Таковымъ градскимъ намъ пропорцію полагать въ Москвѣ во всѣ стороны по двѣсти тысячныхъ или по четыре пяти сотъ саженныхъ, а въ вѣхъ во всѣхъ городахъ по двѣжъ версты пятисотныхъ во вѣмъ города, начиная отъ градскихъ селеній, гдѣ жъ та пропорціею вокругъ города намѣрять будетъ не можно, то въ одну сторону, но толькобъ полное число, что по окружъ надлежало, естли столько въ натурѣ окажется. Данна 1776 году съ высочайшаго Ея Императорскаго Величества

башн казеннымъ податамъ изставленія о контрактахъ по подряду, поставкѣ и откупѣ въ 1 пунктѣ между прочимъ сказано: срокъ теченія контракта казенною платою заключеннаго да непродлится болѣе, какъ отъ одного года до четырехъ лѣтъ.

№ 48.

1782 г., 16 Ноября (Письмо кн. А. А. Вяземскаго И. И. Бецкому).

Милостивый государь мой Иванъ Ивановичъ! По поводу благопріятственнаго ваше превосходительство письма при которомъ изволили препроводить ко мнѣ прошеніе крестьянина Бѣлотелова объ отдачѣ ему на откупъ мельницы состоящей подъ Казанью, имѣю честь предувѣдомить, что сколь я ни расположенъ исполнить требованія вашего Превосходительства со всею моею охотою и сколь ни похвалны предпріятія означеннаго крестьянина относительно предполагаемой имъ пользы въ разсужденіи челоѣчества по изъясняемому его усердію вспомошествовать воспитательному дому, но какъ извѣстно вамъ милостивому государю моему, что по силѣ постановленныхъ законовъ крестьянъ допустить до откуповъ и подрядовъ не дозволяется, а во вторыхъ предписано отъ Ея Императорскаго Величества дабы контракты по откупамъ и подрядамъ заключаемы были не далѣе четырехъ лѣтъ, то по силѣ сѣостоятельства Правительствующій Сенатъ будучи обизанъ по долгу своему сохранять законы въ нихъ цѣлости не можетъ безъ особливаго повелѣнія приступить къ отдачѣ на откупъ сказанной мельницы Бѣлотелову такъ какъ крестьянину и входящему при томъ въ сей откупъ на дальнѣйшее по намѣренію его время, нежели на четыре года, а по сему послѣднему обстоятельству не упваю чтосбы Сенатъ допустилъ Казанскую Казенную подату отдать мельницу въ вѣчное владѣніе и купцу Еврейнову о которомъ Бѣлотеловъ прописываетъ. И такъ по симъ изъясненнымъ причинамъ и по всегдашнему вашему ко мнѣ благопріятству, прошу покорнѣйше извинить меня

въ невозможности исполнить съ стороны моея требованія вашего. Пробываю въ протчемъ съ истиннымъ и непремѣннымъ почтеніемъ всегда вашего Превосходительства Милостиваго государя моего покорный слуга. Ноября 16-го дня 1782 года. Его Превосходительству *Бсцкому*.

№ 49.

1783 г., 18 Января. (Письмо кн. П. С. Мещерскаго кн. А. А. Вяземскому).

Милостивый государь князь Александръ Алексѣевич! во всѣхъ обстоятельствахъ по служенію моему имѣю имѣю всегдашнее прибежище къ вамъ, прихожѹ благонадежно и съ симъ! что въ губерніяхъ вверенныхъ мнѣ принужденъ я не нередко видѣть иски въ судебныхъ мѣстахъ отъ разныхъ чиновъ и состояніи людей изъ крестьянъ государственныхъ, по обязываніямъ ихъ тѣми на служеніи съ порученіями имъ имуществъ не малыхъ, а иногда изъ выставки вещей, сдачами напередъ денегъ большими суммами, въ противность указу извѣстнаго о неодажживаніи крестьянъ на суммы болѣе пяти рублей. Но того указа здѣсь неотыскивается и нѣтъ ево изъ Правительствующаго Сената между прочими законами въ открытіе намѣстничества въ присылкѣ, хотяжъ мѣста судебныя къ решимостямъ ихъ во ономъ и имѣютъ узаконеніи, а именно: камеръ коллежскаго регламента въ 22 пунктѣ, запрещающіе допускать крестьянъ въ откупы и въ подряды, кромѣ найму въ подводы и на суда, и въ работы домовые съ указными пашпортами. И указъ изъ Правительствующаго Сената въ 761 году февраля 14 числа состоявшійся о необязываніи купцамъ крестьянъ векселями и другими займными письмами подъ потеряніемъ всѣхъ данныхъ имъ денегъ. Но разномысленности судей подтверждаютъ многихъ крестьянъ а особливо въ казанской губерніи изъ разныхъ родовъ обитателей въ великой еще простотѣ сущихъ, судимости по такимъ на нихъ искамъ и раззореніямъ какъ проволачиваніямъ дѣлъ тѣхъ, такъ и взысканіями по нимъ платежей о указѣ, вышеупомянутомъ мною о

неодолживані крестьянъ больше пяти рублей, видя въ письмѣ ко мнѣ отъ его сіятельства господина генерала фельдмаршала князь Александра Михайловича Голицына прошлаго 777 году декабря отъ 24 числа объявляющемъ миѣ высочайшее Ея Импер. Величества имянное повелѣніе по дѣлу о созженіи заводчика Масалова прикащикомъ Захаровымъ подряженного Уржумскаго уѣзду деревни Скрябиной крестьянами Яковомъ Федоровымъ да Ильєю Ивановымъ дѣтьми Григорьевыми на строеніе въ Саратовѣ для колонистовъ казармъ дѣсу и о прочемъ. Всепокорнѣйше прошу у вашего сіятельства, чтобы указа тово копія послана была изъ Правительствующаго Сената въ намѣстническіе правленія въ веренныхъ миѣ губерніяхъ, къ розсылкѣ съ нее во всѣ въ губерніи судебныя мѣста копій къ руководствованиямъ въ дѣлахъ вышепрописаннова разѣ. Пребывающіи со всѣискреннимъ высокопочитаніемъ и преданностію вашего сіятельства Милостиваго государя всепокорнѣйшій слуга князь *Платонъ Мецкерской*. Генваря 18 дня 1783 года. Казань.

№ 50.

1783 г., 12 Февраля (Справки).

Печатныя указы: 1765 года октября 25 числа въ подтвержденіе прежнихъ о неприсвоеніи къ себѣ купцамъ крестьянъ въ работы и услуги обязательными письмами и у кого таковыя письма окажутся оныхъ не только въ дѣйство не производить но кто у кого такими письмами во услуги обязанъ, быть отъ того свободнымъ. 1773 года Марта 13 о не обяываніи ямщиковъ векселями и поручительствомъ, а о позволеніи имъ писать заемныя письма въ указныхъ мѣстахъ.

По справкѣ въ государственномъ при Правительствующемъ Сенатѣ Архивѣ между хранящимися во ономъ къ вѣчности подлежащими законами такового указа чтобъ крестьянамъ болѣе пяти рублей не вѣрять не оказалось. Февраля 12-го 1783 году. Секретарь *Гаврилъ Калиновскій*.

№ 51.

1783 г., 11 Февраля (Письмо К. Северина Сергѣю Григорьевичу Н.)

Милостивый государь мой Степанъ Григорьевичъ! указа чтобъ крестьянамъ болѣе пяти рублей не вѣрить въ Сенатъ не оказалось, а есть указъ Правительствующаго Сената 1761 года февраля отъ 14 о не обяываніи всякаго званія крестьянъ векселями и другими какими займными письмами подъ образомъ векселя съ котораго имѣю честь приложить копію; таковыя указы разосланы во всѣ Правительства, а по тому и его сіятельство князь Платонъ Степановичъ въ письмѣ своемъ объ немъ говорить. Въ прочемъ съ истиннымъ почтеніемъ вамъ милостиваго государя моего всѣпокорный слуга *К. Северинъ*. Февраля 11. 1783 года.

№ 52.

1783 (?) г. (Справка).

Въ указѣ Правительствующаго Сената 1761 года февраля 14 дня написано: Не безъизвѣстно есть, что многіе крестьяне для своего пропитанія бравъ пашпорты отлучаются отъ домовъ своихъ въ разные города и бывъ у купцовъ въ работахъ и услуженіяхъ обяываются векселями и въ случаѣ неуплаты оныя протестуются въ отдаленныхъ городахъ кои по протесте и держутъ тѣ купцы у себя умыленно для накопленія процентовъ многое время, и чрезъ то по не состоянію въ платежѣ бѣдныхъ крестьянъ доводятъ до ссылки въ каторжную работу въ силу 736 года указу, тѣмъ самыя заимодавцы оныхъ крестьянъ скупаютъ за положенную плату и тѣмъ удерживаютъ ихъ вѣчно въ своихъ услугахъ, а некоторые изъ крестьянъ отбивая отъ платежа положенныхъ пошлинъ и поборовъ подъ тѣмъ же протекстомъ чтобъ вѣчно себя въ услуги купцу укрѣпять и добровольно съ ними согласясь даютъ въ немалой суммѣ векселя, и дабы отъ

того непростѣдовало какъ въ государственныхъ податяхъ и поборахъ доимки, такъ и общаго для всѣхъ владѣльцовъ убытка, а крестьянамъ и раззоренія, во отвращеніе того повелѣно публиковать во всемъ государствѣ печатными указами съ такимъ объясненіямъ, что въ состоявшемся въ 729 году вексельномъ уставѣ слѣдующими пунктами повелѣно: 31-мъ прежде казенныхъ доимокъ или исковъ платить по векселю, 38-мъ кто изъ воинскихъ, статскихъ, духовныхъ или иныхъ чиновъ самъ себя привяжетъ съ купечествомъ въ переводѣ денегъ векселями, такимъ какъ на купцовъ такъ и купцамъ на нихъ просить и удовольствіи чинить въ ратушахъ и таможнякъ не смотря ни на какое ихъ представленіе но къ сему крестьянство не принадлежитъ, ибо прежнія узаконенія, коими о крестьянѣхъ повелѣвается, ни мало не отменены, а именно въ уложеніи 11-й главы въ 32 пунктѣ на крестьянъ и бобылей у кого они въ работу наймутся жилыхъ и ссудныхъ записей и служилыхъ кабалъ не имать и ни чѣмъ ихъ себѣ не крѣпить по указамъ 708 и 722 годовъ крестьянству не записавшихся въ купечество торговать запрещено, да и въ состоявшемся въ 731 году камеръ коллегіи регламентѣ въ 22-мъ пунктѣ крестьянъ ни въ откупы ни въ подряды крохѣ найму подвозѣ и судовъ и какихъ либо работъ допускать не велѣно кольмигъ паче векселями ихъ обязывать не должно того рода для предохраненія крестьянъ отъ напрасно чинимаго имъ по причинѣ давасмыхъ ими векселей отягощенія и раззоренія государственныхъ дворцовыхъ синодальныхъ архіерейскихъ и монастырскихъ и помѣщичьихъ крестьянъ векселями и другими никакими злыми письмами подъобразомъ векселя хотябъ оныя съ выбору вотчинъ и волостей даны были отнюдь необязывать, а буде отъ нихъ таковыя и у кого явятся онымъ не вѣрить и въ дѣйство ихъ не производить, такожъ и въ поручительство крестьянъ не принимать подъ потерянїемъ всѣхъ тѣхъ данныхъ денегъ, а кому изъ крестьянъ потребно будетъ денегъ занимать или товарами въ долгъ брать тѣмъ въ указанныхъ мѣстахъ писать занимая письма и тѣ съ удостовѣрительнымъ дозволеніемъ на основаніи высочайшихъ узаконеній отъ тѣхъ помѣщиковъ а дворцовыхъ отъ ихъ управителей монастырскихъ и черносотенныхъ отъ тѣхъ мѣстъ

гдѣ оныя въ вѣдомствѣ состоятъ и дабы занимавцы надѣжнѣе были деньги свои возвратно получать то и съ поруками токмо не изъ крестьянъ а изъ другихъ чиновъ.

№ 53.

1783 г., 20 Января (Письмо кн. П. С. Мещерскаго кн. А. А. Вяземскому).

Милостивый государь князь Александръ Алексѣевичъ! великодушные вашего сіятельства сожалѣнія о людяхъ и въ падшихъ въ вину осмѣливаютъ меня къ сему изъясненію. Извѣстной вашему сіятельству помѣщикъ казанскій отставной поручикъ Петръ Нармацкой отданный по указу изъ Правительствующаго Сената еще въ 777 году подъ судъ Юстицъ Коллегіи въ ней по неислѣдованію объ немъ до прошлаго 782 года никакова рѣшенія. Присланъ того году въ маѣ мѣсяцѣ при сообщеніи въ казанское намѣстническое правленіе по силѣ же указу сенатскова на представленіе ему отъ юстицъ-коллегіи что де удобиѣ рѣшить объ немъ Нармацкомъ въ Казанѣ. По той присылкѣ ево и съ дѣломъ казанское намѣстническое правленіе отслало въ полату суда уголовнаго по ее должности къ окончанію и рѣшенію. Отъ полаты суда уголовнаго въ августѣ мѣсяцѣ. присланъ подсудимый сей и съ дѣломъ тѣмъ объ немъ въ намѣстническое правленіе при сообщеніи и ко мнѣ тогда же прислано въ Пензу увѣдомленіе содержанія сего? какъ де изъ обстоятельствъ производимаго въ юстицъ-коллегіи дѣла явствуетъ, свѣдѣній Нармацкой Правительствующимъ Сенатомъ признанъ по видимымъ ево дѣйствіямъ въ умѣ поврежденнымъ и неспособнымъ управлять деревнями, по тому послѣдовало къ деревнямъ ево опекуновъ опредѣленіе, да и потомъ юстицъ-коллегія по собственной ево Нармацкова ссылкѣ чрезъ бывшую казанскую губернскую канцелярію въ околныхъ селеніяхъ, гдѣ онаго Нармацкова жительство обывателями повальнымъ обыскомъ изыскивала сходственно заключенію объ немъ Правительствующаго Сената безум-

ствѣ. А высочайшаго Ея Императорскаго Величества о управленіи дуберній учрежденія главы XXVI по статьѣ 399-й подлежатъ преступленію безумныхъ совѣстному суду которой единѣ право имѣеть учинить о томъ рѣшеніе. По тому палата не приступая къ сужденію ево Нармацкаго отослала изъ дѣломъ въ судъ совѣстный. А тотъ судъ обратилъ онова Нармацкова и съ дѣломъ въ полату уголовнаго суда, со изъясненіемъ таковымъ что по разсмотрѣніи имъ дѣла онаго о Нармацкомъ оказалось въ указѣ Сенатскомъ 778 году названъ онъ Нармацкой въ умѣ поврежденнымъ съ представленія по тогдашнимъ ево дѣйствіямъ; а послѣ опредѣленія опскуновъ, Правительствующій Сенатъ указомъ въ 779 году повелѣлъ юстицъ-коллегіи надъ нимъ Нармацкимъ слѣдствіе оканчивать въ продерзостныхъ ево поступкахъ и слушаніяхъ. На послѣдокъ юстицъ-коллегія во время отбирания ею отъ него Нармацкова отвѣтовъ, изъ самоличной видимости безумія въ немъ не найдя Правительствующему Сенату двумя рапортами представляла о изъясненныхъ въ тѣхъ рапортахъ продерзостяхъ ево Нармацкова и что ко изслѣдованію того потребны изъ Казани многіе справки и должно забирать участвующихъ въ семъ дѣлѣ людей. По тому Правительствующій Сенатъ и повелѣлъ въ ево Нармацкова продерзостныхъ поступкахъ слѣдствіе окончить въ казанскомъ намѣстничествѣ тому мѣсту до котораго оно по существу ево принадлежитъ; Судъ совѣстный съ присылкѣ въ него онаго Нармацкова изъ палаты уголовной неоднократно призывая предъ присутствіе свое усмотрѣлъ въ совершенномъ умѣ, да и въ юстицъ коллегіи въ 779 году оный Нармацкой въ отвѣтахъ противъ показаніевъ сестры ево изъяснялся, что онъ горячаго и спыльчиваго нрава и обладанія маланхолією не имѣлъ, сумасшествія и колобродства въ немъ никогда небывало и нынѣ нѣтъ, и въ 777 году въ сумасшествіяхъ и припадкахъ ипохондрическихъ да и горячкою боленъ ни когда не бывалъ, и будучи въ казанскихъ деревняхъ по лѣсамъ не бѣгалъ ссылаясь въ томъ изъ показанныхъ въ челобитѣ сестры ево свидѣтелей. то судъ совѣстный не находитъ по обстоятельствамъ всѣмъ тѣмъ къ ево рѣшенію никакой надлѣжательности. Намѣстническое Правленіе тѣ полаты уголовнаго суда и совѣстнаго суда

изъясненіи представило Сентября отъ 29-го числа въ Правительствующій Сенатъ по 1-му департаменту къ разсмотрѣнію ево резолюціи, но на то указу изъ Правительствующаго Сената и послѣдовало еще. И содержится оный подѣсудимый въ Казань съ присылки сво сюда изъ Юстицъ коллегіи съ мая мѣсяца под стражею безъ окончанія жъ дѣла его. Входя въ существо оно что тотъ подѣсудимый содержанъ былъ въ юстицъ коллегіи чрезъ пять лѣтъ и здѣсь восемь мѣсяцевъ подъ стражею жъ безъ окончанія суда надъ нимъ. какъ таковое содержаніе сего Нармацков всего времени чрезъ шесть лѣтъ кажется могло бы уже подѣлствовать на исправленіе его на лучшей въпредъ расудокъ къ благоповеденіямъ и не будетъ ли благоугодно вашему сіятельству употребить ваше исходатайствованіе у Правительствующаго Сената опредѣленія о уничтоженіи надъ нимъ Нармацкимъ начато суда съ отдачею ево въ разсужденіи оказанныхъ имъ преступковъ въ безумствѣ только отъ человѣка произойти могущихъ въ призрительство же опекунамъ къ имѣніямъ, ево недвижимымъ въ казанской губерніи опредѣленнымъ Секундъ маіору Второв и порутчику Глазатову къ пребыванію подъ ихъ попечительностію въ домѣ своемъ Лаишевскаго уѣзду въ селѣ Шуранъ но безъ касательства имъ Нармацкимъ до управленія имѣніями. Пребывающій съ глубочайшимъ высокопочитаніемъ и преданностію вашего сіятельства милостиваго государя всѣпокорнейшій слуга князь *Платонъ Мещерской*. Генваря 20 дня 1783 года. Казань

№ 54.

(1783 г.) Записка объ отставномъ порутчикъ Нармоцкомъ.

Бывшій въ 1777-мъ году Казанскимъ губернаторомъ Госдинъ Генералъ Порутчикъ нынѣ правящій должность Генерала Губернатора Князь Мещерскій сенату представилъ, что отставной порутчикъ Петръ Нармоцкой живучи въ праздности во иверстахъ отъ Казани не только по дѣламъ въ разныхъ на не:

нскихъ избываетъ отъ суда, но производитъ еще и другія про- дерзости, какъ то 1-е владѣнія надворнаго Совѣтника Татищева Казанскаго уѣзда села Шуранъ 32 души крестьянъ выгналъ изъ того села, отнялъ у нихъ землю и въ дома ихъ ввелъ своихъ крестьянъ, и когда по жалобѣ Татищева посланъ былъ отъ Губернской Канцеляріи за нимъ Нармоцкимъ съ инструкціею унтеръ офицеръ: то онъ, стоя въ виду, чрезъ людей своихъ сказала, что итъ его дома и гдѣ находится неизвѣстно, а между тѣмъ Татищева крестьянъ по выѣздѣ ихъ на поле съ сохами, сбилъ и оставилъ ихъ безъ поѣва хлѣба. По сей причинѣ послалъ губернаторъ отъ себя гарнизоннаго прапорщика Аристовъ съ приказаніемъ къ Нармоцкому, чтобъ онъ явился къ отвѣту, однакожь и тому прапорщику сказано отъ людей его, что онъ поѣхалъ въ Симбирскъ; но Аристовъ на другой день на шель его на хуторѣ отъ дома въ 6-ти верстахъ осматривающаго въ полѣ конской заводъ, откуда пришелъ домой отдалъ прапорщику репортъ что онъ находится въ тяжелой болѣзни, а землю у крестьянъ Татищева отнялъ для того, что она ему принадлежитъ, и что его крестьяна съ жительствъ согнаны помѣщикомъ Вороновымъ, 2-е дошла еще жалоба отъ служилыхъ татаръ, что, въ бытность ихъ въ дачахъ своихъ на пашнѣ Нармоцкой выслали прикащика и крестьянъ до 50 человекъ, кои били ихъ смертельно: у восьмерыхъ проломали головы, а у другихъ перебили руки и ноги, а одежду и сошники отняли: по сей жалобѣ Губернаторъ послалъ гарнизоннаго секундъ-маіора съ приказаніемъ чтобъ при постороннихъ и сторожилыхъ ввелъ Татищева крестьянъ въ дома ихъ по прежнему, и Нармоцкаго обязалъ бы подпискою, чтобъ беза суда и рѣшенія по законамъ ни до чего не касался, отъ Сената же просилъ указа, что ежели Нармоцкой и чрезъ сіе не укротится отъ продерзостей, то отослать ли его къ суду въ Юстицъ коллегію. Сенатъ, усмотря поступки Нармоцкаго не только не соответствующія его чину, но подлющія еще видъ сущей дерзости и ослушанія установленной власти, повелѣлъ по тому Юстицъ Коллегіи, о самовольствѣ и ослушаніи Нармоцкаго изслѣдовавъ, поступить съ нимъ на основаніи законовъ: чего для его Нармоцкаго велѣно выслать въ ту коллегію къ суду, претерпѣв-

шимъ же отъ него обиды вѣдно объявить, что ежели пожелаютъ, то могутъ явиться для пресѣбы и полученія въ справедливости удовольствія въ той же коллегіи съ доказательствами. Нармоцкой въ исходѣ 1777 года изъ Казани высланъ за присмотромъ въ Юстицъ Коллегію, но и въ оную упрямствомъ изъ квартиры не пошелъ, пока его нарочно посланные взявъ привели въ коллегію, и когда на имѣніе его слѣдано запрещеніе, онъ Нармоцкой въ коллегіи въ 1778-мъ году на учиненные ему о вышеписанномъ вопросы ни въ чемъ не признался, почему и требованы были въ коллегію изъ Казани доказатели, и тѣ самые документы, которые о продерзости Нармоцкаго отъ посланныхъ Прапорщика Аристова и Майора Сурова, также отъ крестьянъ Татищева и отъ Татаръ имъ обидимыхъ показываны: почему всѣ они и доставлены, а отъ губернатора Казанскаго требовано, чтобъ коллегія, уважда тягость забирая многихъ поселянъ въ Москву, рѣшила дѣло и безъ нихъ; но коллегія неотвѣдно требовала объявить обиженнымъ, что ежели пожелаютъ, то могутъ явиться съ своими доказательствами въ оную. Въ 1778 году на него Нармоцкаго паки отъ него Губернатора представлено, что Нармоцкой крестьянъ своихъ Казанскаго уѣзда села Рождествена Шуранъ то-жъ, да деревни Сорочьихъ горъ чрезъ прикащиковъ и нарочно посланныхъ дворовыхъ людей раззоряетъ и несносными поборами вымучивая жестокими истязаніями съ каждаго тягла въ годъ рублевъ до 30-ти сверхъ всѣхъ исправляемыхъ господскихъ работъ: чему въ доказательство и самыя его Нармоцкаго письма писанныя къ прикащикамъ и старостамъ приложены. Сенатъ усмотря какъ изъ увѣдомленія губернаторскаго, что крестьяне Нармоцкаго чрезмѣрно истязываются и раззоряются, а изъ помянутыхъ его къ слугѣ писанныхъ писемъ видно, что Нармоцкой забывъ челоуѣчество и слѣдуя единому гнусному мщенію за прошедшее во время замѣшательства неустройство которое съ силою обнародованнаго отъ 17 Марта 775 года манифеста предано все забвенію, крестьянъ своихъ не только безрасудно и безчелоуѣчно муча раззоряетъ и приводитъ въ несостояніе платить впредь какъ ему, такъ и казенныя подати но наконецъ предалъ ихъ совсѣмъ въ полную власть и волю своему слугѣ: то Сенатъ за-

ключая изъ сего, что такой поступокъ не можетъ происходить какъ отъ человѣка въ умѣ поврежденнаго, слѣдовательно и не способнаго управлять деревнями и находящимися въ нихъ людьми, предписалъ 3 Сентября 1778 года секретнымъ указомъ ему губернатору опредѣлить надъ крестьянами его Нармоцкаго, яко въ умѣ повредившагося, опекуновъ, приказавъ въ пользу помѣщика собирать по разсмотрѣнiю ихъ надлежавшей оброкъ и онымъ распорядить по ихъ же разсужденiю а опекунахъ гдѣ пристойно объявить только, что они опредѣляются по силѣ Сенатскаго указа по той причинѣ, что помѣщикъ Нармоцкой по видимымъ его дѣйствиамъ найденъ въ умѣ поврежденнымъ. По сему тогда жъ опекуны и опредѣлены: 1. Мiоръ Алексѣй Второвъ 2. Подпоручикъ Глазатой. Вскорѣ послѣ того вступили въ сенатъ отъ сестры Нармоцкаго дѣвицы Марьи челобитье, а отъ Юстицъ коллегiи репортъ изъ коихъ Нармоцкая списывала подробно о поступкахъ того брата своего показала, что онъ будучи въ службѣ продерзливыхъ и развращенныхъ поступковъ, вступя во владѣнiе отеческихъ деревень не имѣя надъ собою начальства еще и дагѣе оказалъ неустройство и необузданность своего нрава, отчего подвластные ему люди изъ крестьянъ наиошутительнѣйше должны претерпѣвать, и какъ онъ сверхъ горячаго и вспыльчиваго нрава, обладаетъ еще и меланхолиєю, а праздность и независимость вовсе его испортили такъ, что вдавшись онъ необузданному своеволью попустился не только своимъ, но и чужимъ причинять крайнѣйшiя обиды, расточать свое имѣнiе и отягчать неумѣренными налогами своихъ подвластныхъ, отчего и она принуждена будучи ему сестра и дѣвка скитаться и жить по чужимъ домамъ, и хотя братъ ея въ таковыхъ своихъ поступкахъ а особливо въ обидахъ и судится въ Юстицъ Коллегiи, но къ слѣдствию по отбывательству своему не прежде явился какъ тогда, какъ ему отъ недвижимаго имѣнiя отказано, да и то высланъ подъ карауломъ, будучи жъ полъ слѣдствiемъ по своему юридическому состоянiю не только не укротился отъ продерзостей, но еще купилъ разныхъ музыкальныхъ инструментовъ, хотѣлъ производить музыку, чего здраваго разума человѣкъ будучи подъ карауломъ не только дѣлать, но никакъ и помыслить бы не могъ а

къ тому хотя лишитъ ея совѣтъ наследства и будучи подъ слѣдствіемъ собираетъ съ крестьянъ ежегодно не только поземельную годовую, но двойную, а съ иныхъ тройную и четверную пропорцію съ наижесточайшимъ правожемъ, и довелъ ихъ до самой крайней нищеты такъ, что многія оставались безъ посяву хлѣба, а ея сестру свою возненавидѣлъ за воздержаніе его отъ худыхъ поступковъ, и старается принадлежащаго ей по немъ наследства лишитъ се безденежными векселями, кои онъ даетъ разнымъ людемъ и закладываетъ и продаетъ недвижимое имѣніе, хотя жъ Юстицъ коллегія прежде и сдѣлала ему въ письмѣ крѣпостей запрещеніе до рѣшенія его дѣла, но по просьбѣ его пажы учинила разрѣшеніе и тѣмъ дала поводъ перекрѣплять ему свое имѣніе въ чужія руки. Просила дабы сообразуясь со вновь изданнымъ о губерніяхъ учрежденіямъ повелѣть какъ о деревняхъ его и обитающемъ въ нихъ подвластномъ ему крестьянствѣ, о доходахъ такъ и собственно о его персонѣ для прекращенія могущаго быть вяшаго безпорядку учинить надлежащее опредѣленіе; въ злѣмъ-жъ и дачѣ векселей тожъ и въ письмѣ крѣпостей повелѣть сдѣлать запрещеніе, какіе жъ явятся отъ него данныя вексели послѣ учиненія отъ Юстицъ коллегіи запрещенія и во время начатаго слѣдствія крѣпости всѣ уничтожить и объ окончаніи слѣдствія рѣшеніемъ подтвердить. А Юстицъ коллегія прописывая теченіе слѣдствія между прочимъ доносила, что отбываеельство его отъ суда хотя въ 777-мъ году на все недвижимое его имѣніе въ письмѣ крѣпостей запрещеніе и учинено но на время, когда онъ въ коллегію явится и слѣдствіе кончится, а какъ онъ Нармоцкой въ коллегію явился и повѣсно надъ нимъ слѣдствіе кончено и сочиняется экстрактъ: то по рѣшенію его учиненное запрещеніе и разрѣшено. Сенатъ усмотрѣвъ о Нармоцкомъ, (что когда велѣно изслѣдовать, и если виновнымъ окажется, поступить по законамъ), не только чинимая дерзость и ослушанія противу Казанскаго Губернатора, но и самой Юстицъ коллегіи, ибо когда требованъ онъ былъ къ слѣдствію въ ону коллегію по указу сената: то не только отъ того отбывалъ, а еще и будучи высланъ изъ Казани подъ карауломъ въ Москву не прежде въ оную коллегію явился, какъ отъ нея учинено

недвижимое его имѣнье запрещенье, и посланы нарочно для взятя его изъ квартиры солдаты, и тогда уже онъ приведенъ въ оную коллегію: слѣдовательно за ослушанье и подвергъ себя подѣлу страсть изображенную въ законахъ, а потому и коллегія видя его явныя отбывательства отъ слѣдствія по учиненіи на помывутое имѣнье запрещенія самой своего опредѣленія отмѣнять не надлежало, къ тому жъ хотя и слѣдствіе объ немъ окончено и сочиняется экстрактъ, но прежде учиненія объ немъ заключенія не можно ей было другимъ подобнымъ рѣшеніемъ предать силу либо къ оправданію либо къ обвиненію подсудимаго, дабы самой себѣ не вязать руки къ совершенному разрѣшенію сего дѣла: и для того приказалъ Юстицъ коллегіи прежде свое запрещеніе продолжать не только до рѣшенія порученнаго ей слѣдствія, но и до разсмотрѣнія его дѣла въ Сенатѣ: а сверхъ того предписано ей, дабы она войдя въ подробность противу поданной отъ сестры его челобитной и выполня чѣмъ и отъ кого слѣдуетъ узаконеннымъ порядкомъ соединя послѣ съ законами положила свое мнѣніе и обще съ прочими его дѣлами представила Сенату на разсмотрѣніе. Юстицъ коллегія потому на имѣнье его сдѣлала продолженье запрещенію объяснивъ, что по прежнему ея разрѣшенію исполненія еще не было, кромѣ посланнаго въ Казанскую Губернскую канцелярію указа, но и о томъ отъ исполненія удержать предписано: противу-жъ показанія на него Нармоцкаго отъ сестры его дѣланы были потребныя справки, по которымъ точно оказалось по обыску сторонихъ многихъ людей, что онъ дѣйствительно былъ въ умѣ поврежденной и бѣгалъ по лѣсамъ. Но къ другому-жъ его Нармоцкаго имѣнію состоящему въ Володимирскомъ, Веневскомъ, Гороховскомъ, Нижегородскомъ и Московскомъ уѣздахъ опекуновъ не опредѣлено, то представляла, чтобъ и то имѣніе отдать въ опеку. А сестра Нармоцкаго поданною въ Сенатъ челобитною просила, чтобъ то опекунство возложить на нее выдавъ ей имѣющіяся въ Юстицъ-коллегіи на имѣнье крѣпости, и другія прописанныя документы ко отысканію принадлежащихъ брату ея претензіи. По симъ обстоятельствомъ, а паче что Юстицъ коллегіи издочно будетъ отыскивать къ сему дѣлу многихъ справокъ изъ Казани и даже забирать разныхъ людей

оттуда, сенатъ 16 марта 1782 года опредѣлялъ по обстоятельству и удобности слѣдствіе надъ Нармоцкимъ окончить въ Казанскомъ намѣстничествѣ, куда изъ Юстицъ коллегіи дѣло и прочее препроводить, а тому правленію предписано то дѣло препоручить тому мѣсту, до котораго по существу своему слѣдуетъ: къ чему для разсмотрѣнія и прошеніе дѣвицы Нармоцкой препровождено. А нынѣ Казанское намѣстническое правленіе репортуетъ, что то слѣдственное и съ запечатаннымъ съ письмами сундукомъ Нармоцкаго дѣло по повелѣнію намѣстника препоручено къ изслѣдованію уголовной палатѣ, а уголовная палата отозвалась, что какъ Нармоцкой сенатомъ найденъ по видимымъ его дѣйствіямъ въ умѣ поврежденнымъ, слѣдовательно и не способнымъ управлять своими деревнями, для чего и велѣно къ тѣмъ его деревнямъ опредѣлить опекуновъ, да и по изысканію Юстицъ коллегіи чрезъ Казанскую Губернскую канцелярію въ околныхъ селеніяхъ, гдѣ онъ Нармоцкой жилъ, повальнымъ обыскомъ отъ разныхъ обывателей о безуміи его также сходное заключеніе съ Сенатомъ сдѣлано, по точности Высочайшаго о губерніяхъ учрежденія главы XX и статья 399 опредѣлила отослать и отосланъ былъ въ совѣстной судъ: напротивъ же того совѣстной судъ, то уголовной палаты положеніе опровергая тѣмъ, что Нармоцкой во время присылки его изъ оной и послѣ неоднократно по свидѣтельству усмотрѣнъ въ совершенномъ умѣ за силою высочайшаго учрежденія, гдѣ о прямыхъ безумныхъ сказано и указа Правительствующаго Сената, по которому о продерзости его Юстицъ коллегіи слѣдовать велѣно къ рѣшенію того дѣла такъ какъ изъ намѣренія продерзости дѣлавшаго отъ сужденія отрекся, и обращенъ паки въ уголовную палату: палата-жъ о такомъ совѣстнаго суда поступкѣ, по точности высочайшаго о губерніяхъ учрежденія XXIX главы 430 статьи отнеслась къ начальнику Губерніи съ такимъ объясненіемъ, что совѣстной судъ палатскаго рѣшенія критиковать не могъ, да и полатѣ своего рѣшенія отмѣнить не можно, о безуміи-жъ Нармоцкаго ссылается, что самимъ Сенатомъ онъ признавъ въ умѣ поврежденнымъ; хотя-жъ Совѣстной судъ сіе ему приписанье на тогдашнее только время приписываетъ и отводитъ обыскъ, но палатѣ не свѣдомо

изволеніе Сената и за такимъ споромъ на Совѣстной судъ жал валась правяшему должность Генерала Губернатора, а дѣло яко къ ней уже не принадлежащее отослала въ правленіе. Правяшій же должность Генерала Губернатора въ разсужденіи случившихся между уголовною палатою и Совѣстнымъ судомъ обстоятельства не могъ намѣстническому правленію сдѣлать другаго предложенія, какъ только все оное въ оригиналѣ приказалъ отнести на разсмотрѣніе Сенату. А по поводу сего сестра помянутого Нармоцкаго чрезъ повѣреннаго Персянинова поданною въ Сенатъ челобитною прописывая неудовольствіе свое въ томъ что за продолженіемъ слѣдствія надъ братомъ ея по нынѣ еще неоконченнаго имѣнне его состоящее въ Нижегородскомъ, Тульскомъ, Володимірскомъ и Саратовскомъ намѣстничествахъ также и въ Московской губерніи остается безъ опекуновъ и надлежащаго хозяйственнаго присмотра, а хотя къ Казанскому только имѣнію по указу Сената опредѣлены опекуны маіоръ Второвъ и поручикъ Глазатовъ, но изъ постороннихъ кои должнаго по законамъ попеченія и по дѣламъ ходатайства не имѣютъ и ни во что не входятъ такъ что изъ числа семи крѣпостей писанныхъ во время сумашествія и бѣгавья брата ея по дѣсамъ по одной поступной записи, писанной въ Казнѣ и крѣпостныхъ дѣлъ на имя тутошняго-жъ помѣщика Николая Гарбеева недвижимое имѣнне теперъ въ дѣйствительномъ владѣніи состоитъ за роднымъ управляющаго Казанскимъ намѣстничествомъ Генерала Поручика и Кавалера Князя Мещерскаго шуриномъ тамошнимъ же экономіи директоромъ Овцынымъ и доводя многія такія обстоятельства отъ коихъ безъ должнаго опекунскаго ходатайства брату ея въ имѣніяхъ чинятся раззоренія, и посліку братъ ея найденъ уже безумнымъ, а преступленіи безумныхъ по силѣ учрежденія 26 главы 399-й статьи подлежатъ Совѣстному суду, во судьи Совѣстнаго суда Казанскаго намѣстничества Маіоры Дмитрей Родіоновъ Князь Василей Бодховской и Иванъ Еремеевъ будучи ей съ братомъ такъ какъ и предки ихъ предкамъ Нармоцкихъ по дѣламъ сущіе соперники, пользуясь сими случаемъ почли его совершеннымъ въ умѣ по свидѣтельству своему и предоставили уголовному суду безъ облегченія его жребія, а

потому и просить она сенатъ войдя во всѣ значущіяся въ дѣлѣ и въ ся челобитьяхъ объясняемая обстоятельства разсмотрѣть и издающееся опредѣленіе учинить; а брата ея содержащагоса столько лѣтъ подѣ стражею безъ окончанія дѣла въ теченіе котораго имѣніе его безъ хозяйства по неправильнымъ векселямъ и другимъ искамъ и крѣпостямъ и прочимъ невѣдомымъ причинамъ многое остается или во владѣніи чужомъ или въ храненіи въ судебныхъ мѣстахъ, въ вѣдѣніи сохраненіе принадлежащей пользы по основанію именнаго 1762 Августа 8 дня указа въ опеку поручить ей, и на тотъ самый случай хранящіяся въ присутственныхъ мѣстахъ всякія крѣпости и прочее дабы безпрепятственно она приступить могла къ отысканію всего приказать ей выдать; происшедшую-жъ нерѣшимость между Совѣстнымъ судомъ и палаты уголовнаго суда повелѣть разобрать и судьбу брата ея по видимымъ по дѣлу обстоятельствамъ и самимъ уже правительствующимъ сенатомъ въ сумошествіи его признаніемъ подтвержденнымъ уже не только однимъ повальнымъ обыскомъ но и самими руки его писаніями облегчить, а за явными неудовольствіями а совершеннымъ подозрѣніемъ въ другомъ намѣстничествѣ кромѣ Казани, кому Правительствующій Сенатъ заблагоразсудить извозить.

№ 55.

1783 г., 31 Января (Рапортъ кн. А. А. Вяземскому Астраханской комиссіи о хищеніяхъ).

Его Сіятельству, господину дѣйствительному тайному Совѣтнику, Генералъ Прокурору и разныхъ орденовъ кавалеру Князю Александру Алексѣевичу Вяземскому.

Отъ учрежденной въ Астраханѣ о бывшихъ по Астраханской губернской канцеляріи въ содержаніи денежной принадлежащей до камеръ коллегіи казны непорядкахъ и похищеніяхъ комиссіи. Рапортъ.

Сего истекающаго Января 28-го числа 1783-го года первой сей комиссіи членъ коллегской Совѣтникъ Сумшовъ предлагалъ

присутствію: что къ сочиняемымъ здѣсь по Саратову и Дмитріевску о слѣдующихъ доходахъ рѣшительнымъ экстрактомъ нужно было узнать сму объ отпущенныхъ изъ Дмитріевской Канцеляріи приборныхъ бывшаго тамъ короннаго повѣреннаго Сезимова въ Дмитріевскос-жъ Соляное Комисарство деньгахъ, что изъ числа оныхъ какъ въ бытность сво для сего слѣдствія въ томъ городѣ по нашедшемуся тамъ изъ здѣшней Губернской канцеляріи 774-го года Ноября отъ 5-го числа указа усмотрено здѣсь въ Астраханѣ изъ солянаго сбора суммы возвращеноль въ камеръ коллежской доходъ пять тысячъ двѣсти семьдесятъ четыре рубли шестьдесятъ восемь копѣекъ три четверти по причинѣ что въ имѣющихся съ сею комисіи о тѣхъ камеръ коллежскихъ доходахъ учиненныхъ въ 777-мъ году въ Астраханской губернской канцеляріи и свидѣтельствованныхъ ею обще съ предмѣстникомъ его бывшимъ камеръ коллегіи членомъ издворнымъ Совѣтникомъ Бровцынскимъ въ ведомостяхъ сего обращенія не нашлось. Съ чѣмъ и посланъ былъ отъ него въ означенную Губернскую канцелярію регистраторъ Жуковъ, и которой возвратясь донесъ что по расходной 774-го года солянаго сбора книгѣ взамѣнъ употребленныхъ изъ камеръ коллежскаго дохода на счетъ соляной конторы денегъ означенныя пять тысячъ двѣсти семьдесятъ четыре рубли шестьдесятъ восемь копѣекъ три четверти въ отпускѣ въ губернскую канцелярію точно значутся а при томъ сверхъ того по одному указу и въ одной статьѣ написано и еще четыре тысячи рублей въ число выданныхъ изъ Астраханской губернской канцеляріи и того девять тысячъ двѣсти семьдесятъ четыре рубли шестьдесятъ восемь копѣекъ три четверти въ пріемѣ которыхъ отъ стороны губернской канцеляріи бывшей тогда приходчикъ канцеляристъ Погонинъ и росписался, а напротивъ де сего нынѣ оказались оныя деньги и въ приходной канцелярскаго сбора книгѣ записаны рукою того-жъ приходчика канцеляриста Погонина точію на то ни документа да и въ той приходной книгѣ документнаго номера нѣтъ, для чего онъ коллежской совѣтникъ того-жъ числа и имѣлъ присудствіе въ той губернской канцеляріи и обще съ нею всѣ слѣдующія къ тому какъ книги соляную расходную канце-

лярскаго сбора приходную съ документами и книгу-жь настольнаго реэстра а равноѣрно и исходящей реэстръ и производство о тѣхъ деньгахъ дѣла и свидѣтельствовали по которому оказалось. 1-е Въ книгѣ расходной солянаго сбора приближной суммѣ вышепоказанныя деньги девять тысячъ двѣсти семьдесятъ четыре рубля шестьдесятъ восемь копѣекъ три четверти записаны въ послѣдней статьѣ по порядку въ номерѣ седьмомъ на десять подъ которою въ приемѣ и росписался канцеляристъ Иванъ Погонинъ, но противъ се въ линейкахъ по чищеному написано какъ въ томъ мѣстѣ первая слова значутся вмѣсто Декабря Ноябрь вмѣсто жъ 17-го номера 7-й. 2-е. Въ приходной канцелярской книгѣ разныхъ окладныхъ и неокладныхъ сборовъ въ Ноябрь мѣсяцѣ вмѣщеба статья подъ написанными статьями въ исподѣ въ коей вписана въ приходъ означенная сумма девять тысячъ двѣсти семьдесятъ четыре рубля шестьдесятъ восемь копѣекъ три четверти рукою того канцеляриста Погонина подъ которою и подписался что принялъ а при томъ въ томъ мѣстѣ гдѣ должно секретарю отмѣтить что онѣ взяты и отмѣчено «взято» но противъ сей статьи въ линейкѣ номера пѣтъ. 3-е и въ документахъ о запискѣ оныхъ денегъ въ приходъ указа нѣтъ же а равно 4-е и въ книгѣ настольнаго реэстра ихъ не записано. 5-е по дѣлу же видно о сихъ деньгахъ указы даны 744-го года Октября 31-го числа подъ номерами соляному головѣ объ отпускѣ ихъ подъ 1731-мъ а къ приходчику канцеляристу Погонину о приемѣ подъ 1732-мъ но напротивъ того 6-е. Въ исходящемъ журналѣ записки не нашлось а по номерамъ оказалось, что тотъ самой листъ вырванъ. 7-е по счету-жь которой учиненъ вчернѣ тѣхъ денегъ въ приходѣ и нынѣ не имѣется за всѣми тѣми и еще 8-е изъ показанныхъ трехъ книгъ въ двухъ какъ то солянаго сбора въ приходной и въ настольномъ реэстрѣ не только печати сломаны но и шнуры вынуты. А по всему тому и предложилъ Астраханской губернской канцелярѣи, чтобъ она по силѣ указовъ Правительствующаго Сената относительно до учрежденія сей комисіи для надлежащаго о томъ изслѣдованія прислала оныхъ съ описью при рспортѣ какъ и того канцеляриста Погонина въ сію комисію, а между тѣми съ имѣніемъ онаго приход-

ника канцеляриста Погонина учинила предосторожность; А сей комиссія дабы благоволила по присылкѣ ихъ приступить къ изслѣдованію онаго и въ началѣ учиня принадлежащія противъ дѣла вопросныя пункты тому канцеляристу Погонину въ присутствія его допросить; и вслѣдствіе сего въ рѣченной комисіи опредѣлено: когда означенныя книги съ другими къ тому документами и производствомъ дѣла и канцеляристъ Погонинъ присланы будутъ сюда то тѣ письменныя дѣла противъ описей якоже и въ вышеписанныхъ сумѣніяхъ въ присутствія освидѣтельствовавъ же и учинить вопросныя пункты и того канцеляриста Погонина допросить, а притомъ чтобъ паче чаянія иногда присылкою сею сюда незамедлено было то о томъ подтвердить той губернской канцеляріи указомъ о чемъ Правительствующему Сенату и Вашему Сіятельству донести рапортами, которыми покорнѣйше и доносить. Ч. 31 Января 1783-го года.

№ 56.

1783 г., 6 Февраля (Письмо кн. П. С. Мещерскаго кн. А. А. Вяземскому).

Милостивый Государь Князь Александръ Алексѣевичъ.

Всегдашніе облагодѣтельствваніи вашего сіятельства меня удостовѣряють, что и послѣдовавшая перемѣна управленія моего вмѣсто Пензенской губерніи надъ Вязкою, отъ милостиваго же попечительства Вашего Сіятельства произошла. Милостивецъ мой, сколь велика благодарность моя къ вамъ то и свидѣтель сердце вѣдещъ всѣхъ. Пособіями мнѣ Вашего Сіятельства, по Пензенской губерніи мѣста вышніе снабдены всѣ достойными предсѣдателями, и успѣхъ тамъ въ дѣлахъ казался уже мнѣ противъ прежнша лучшимъ, кромѣ замедленіевъ въ казенной палатѣ дѣлами! Ежели бы губернія оная не отошла изъ подъ управленія моего, то бы въ необходимости я былъ имѣть-же стараніе въ палату ту о предсѣдатель другомъ. Изъ Вятки надлежательностей по губерніи той къ сведеніямъ моимъ, не получилъ еще

я ничево, то послалъ къ начальству тамошнему требованіе о присылкѣ относительныхъ къ должности мсей извѣщеніевъ, а увидя изъ тѣхъ нужности, не умедлю туда ѣздою. Въ заключеніи сего приношу всенскреннѣйшии поклоны милостивымъ государынямъ моимъ, княгинѣ Палагеѣ Ивановнѣ и княгинѣ Аленѣ Никитишнѣ, пребывающій со всѣглубочайшимъ высокопочитаніемъ и преданностію. Вашего Сіятельства Милостиваго государя всепокорнѣйшій слуга *Князь Платонъ Мещерской*. 6 февраля 1783 года. Казань.

№ 67.

1783 г., 6 Февраля (Письмо кн. П. С. Мещерскаго кн. А. А. Вяземскому).

Милостивый Государь Князь Александръ Алексѣевичъ. По внесенному нынѣ ко мнѣ намѣстничества Казанскаго изъ палаты уголовного суда рѣшительному ея опредѣленію по дѣлу о смертоубивствѣ, изъ слѣдствія о томъ приключеніи какъ въ показаніяхъ допросами убицы, такъ и въ доказательствахъ всѣхъ того, существенность сія! Убицы тотъ изъ жителства губерніи Казанской уѣзду Арскова деренни Муллиной служилой татаринъ Хаметъ Сапханкуловъ въ прошломъ 782-мъ году по отпуску отъ мирскихъ своихъ людей съ пашпортомъ указнымъ находился Казанской нолой татарской слободы у татарина Муртазы Рахманкулова на кожевенномъ заводѣ въ работѣ по найму. Въ ноябрѣ мѣсяцѣ присланы были отъ мирскихъ людей шесть человекъ татаръ для взятья его Хаметя къ отдачѣ въ наборъ тогдашни въ рекруты за общество ихъ. Тѣ присланые отъ міру, пришедши къ хозяину, у коего тотъ Хаметъ въ работѣ находился, въ домъ ночью, требовали отъ него отдачи имъ того ихъ общежителя, и въ то-же самое время хозяинъ дому пошедъ съ ними въ заводъ тотъ, вызвалъ онаго работника своего Хаметя изъ избы на дворъ. Сеп вызванны увидя тѣхъ своихъ деревенскихъ людей и узнавъ причину прихода ихъ, говорилъ имъ что за нимъ къ отдачѣ въ

рекруты очереди нѣтъ и отошли бы они прочь, а ежели въ дѣйствительно должно его въ рекруты отлать, пришли бы днемъ, а не ночью, то отъ взятыя въ день спорить не будетъ; но тѣ присланые отъ міру шесть человекъ въ опасени будучи чтобы чрезъ ночь ту не скрылся оный назначенный міромъ въ рекруты, хотѣли его на дворѣ томъ взять и отвести на подворье гдѣ они прѣбавши въ городѣ ночлегъ имѣть расположились а онъ въ глупости а не съ умыслу злова не далася имъ и вынувъ ножъ носимой имъ по обыкновенію на поясу въ ножнахъ отмахивалася имъ въ томъ только разумѣ, что-бъ тѣ бравшіе его побоялись поврежденія себѣ и отложили тогда ночью взятіе, а на умерщвление изъ нихъ никого намѣренія не имѣлъ; но въ томъ отбывательствѣ его усиливавшійся на него наиболѣе другихъ Бикметъ Уразметевъ къ року своему и его Хаметь накололся на ножъ смертельно такъ что въ ту же ночь и умеръ, а онъ Хаметь въ то время какъ вскричалъ поколотый съ уязвленія его, другіе не стали усиливаться къ поимкѣ, убѣжали съ двора того и искалъ себѣ мѣста ко укрытію отъ случившагося того убивства смертнаго. Послѣ онаго случая въ четвертый день въ бытіе мое въ намѣстническомъ правленіи я потомъ въ палатѣ казенной, при выходѣ изъ палаты въ передней ея предсталъ предъ меня оный татарянь Ахметъ обычайнымъ повинную приношенія упаденіемъ къ ногамъ; по поднятіи его съ земли говорилъ съ рыданіемъ прискорбнѣйшимъ, что онъ въ четвертомъ отъ того днѣ приключивъ челонѣку ненамѣренное смертоубійство, скитался всѣ четыре дни въ околичностяхъ города Казани, не могъ въ себѣ найти спокойствія, и не могъ же расположиться на отдаленіе себя куда бы ни было къ укрытію отъ осужденія законнаго за убійство то имъ содѣянное примыслилъ явиться у меня; и услышавъ де тогда въ городѣ отъ людей что я проѣхалъ въ намѣстническое правленіе, осмѣлился туда идти и предстать предъ меня гдѣ къ тому возможность будетъ. Принося повинную ту въ неумышленномъ имъ смертоубійствѣ и просилъ о отдани его суду надлежашему. Посужденію Арской нижней расправы мнѣніемъ, верхней расправы приговоромъ да и рѣшительнымъ палаты уголовного суда опредѣленіемъ осужденъ онъ Хаметь по

силѣ уложенной 21 главы 72 статьи и генералнаго о рекрутскихъ наборахъ учрежденія 3-й главы 7-го пункта вмѣсто надлежаще смертной казни къ наказанію на мѣстѣ преступленія кнутомъ съ вырѣзаніемъ воздрей и съ постановленіемъ на лбу и на щекахъ знаковъ, къ сосланію въ каторжную работу. И я сего при сужденія основаннаго по точности законовъ высочайшихъ, в могу не утвердить. Но къ дачѣ по тому о выполненіи повѣленіи моего удержало меня вышесизъясненное сего осужденника въ содѣянномъ имъ преступленіи собственное съ сокрушеннымъ сердцемъ раскаяніе и явка самаго себя, и что онъ къ приключеніи имъ тому смертному доведенъ самими поимщиками отъ нестогажнаго приходу ихъ для поимки его въ ночное время, а в день не осмѣлился бы ни на какое супротивленіе, отъ роду лѣтъ имѣеть тридцать, стройный станомъ, ростомъ двухъ аршинъ семи вершковъ съ половиною, крѣпкаго весьма сложенія суще здоровой человекъ, и видъ лица его изъясляетъ нравъ въ немъ кроткой. Да и въ произведеніи слѣдствія надъ нимъ въ обыскѣ по вальномъ одобренъ всѣми и окольныхъ житѣльствъ людьми, что прежде онаго случая никакихъ поступковъ худыхъ за нимъ Хаметемъ никѣмъ не видало и назначеніе было мірское къ отдачѣ въ рекруты ни по какой его винѣ, но по входящей ему очереди, какъ выше изъяснилъ я, что послѣдовавшіе объ немъ приговоры судовъ и палаты рѣшеніе по точности законовъ! то не могу я дѣло сіе отнести формально въ Правительствующій Сенатъ, что в Высочайшемъ Ея Императорскаго Величества учрежденіи на управленіе губерніи изданномъ главы 4 статьею 86 повелѣно Генералъ Губернатору относить въ Правительствующій Сенатъ рѣшеніе палаты уголовной несправедливое! А соображая Высочайшія Ея Императорскаго Величества къ погрѣшившимъ милосердіи матерніи разсудилъ отнестись симъ къ Вашему Сіятельству. По великодушію Вашему къ человекъству, не возможно-ли Вамъ будетъ исходатайствовать у Всемилостивѣйшей Монархини нашей сему осужденнику отъ гнуснаго наказанія и ссылки помилованіе, а прогнавъ его шпицъ рутенъ опредѣлить въ службу въ армейской полкъ, тамъ совѣршено заслужить онъ ту вину свою. На сіе до резолюціи приказалъ я его Хаметя содержать въ Казанѣ под:

особливою стражею безъ выполненія присужденной палатою экзекуціи. Пребываючи съ глубочайшимъ высокопочитаніемъ и преданностію Вашего Сіятельства Милостиваго Государя Всепокорнѣйшій слуга *Князь Платонъ Мецкерской*. Ч. 6-го февраля 1783 года. Казань.

№ 58.

1783 г., 28 Февраля (Письмо кн. А. А. Вяземскаго кн. П. С. Мецкерскому).

Милостивый Государь мой Князь Платонъ Степановичъ. По полученіи письма Вашего Сіятельства отъ 6 числа сего мѣсяца относительно учиненнаго служилымъ татаринѣмъ Сапханкуловымъ смертоубійства татарину же Уразметеву, пришедшему за нимъ съ другими въ ночное время пятью челобѣками татаръ для взятія его изъ дому, гдѣ онъ во служеніи находился и для отдачи въ рекруты за ихъ селеніе, надъ коимъ Сапханкуловымъ Казанская палата уголовного суда по силѣ законовъ и сентенціи свою положила, не преминулъ я при удобномъ случаѣ донести Ея Императорскому Величеству о всѣхъ бывшихъ при семъ произшествіи обстоятельствахъ. И получа Высочайшій Ея Императорскаго Величества отзывъ, имѣю честь увѣдомить Ваше Сіятельство, что Всемилостивѣйшая Государыня, находя сей казусъ съ упомянутымъ татаринѣмъ Сапханкуловымъ происшедшій принадлежащимъ къ дѣламъ означеннымъ въ Высочайшихъ Ея Императорскаго Величества учрежденій для управленія губерній въ статьѣ 399 й, гдѣ между прочимъ сказано: до Совѣстнаго суда принадлежать дѣла касающіяся до такovýchъ преступниковъ, кои иногда болѣе по несчастливому какому ни на есть приключенію, либо по стеченію различныхъ обстоятельствъ впали въ прегрѣшенія, судьбу ихъ отягощающія, всѣ тѣ мѣры изъ содѣяннаго Высочайше сонзволятъ дабы все оное дѣло о убивствѣ татаринѣмъ Хаметомъ Сапханкуловымъ татарина же Бикмета Уразметева предать сужденію Совѣстнаго суда Казанской губерніи, къ чему явнымъ по-

водомъ служить можетъ сколько собственное его въ преступленіи своемъ признаніе изъвляется чувствомъ имъ угрызение совѣсти, не допустившей его уклоняться отъ сужденія по законамъ, столь болѣе и самовольное его, такъ сказать, подверганіе себя строгости онымъ, а равно и учиненный объ немъ повальной обыскъ, утвердившій сіе предположеніе одобреніемъ его отъ всѣхъ въ окружности находящихся жителей. По чему увѣдомляя Ваше Сіятельство о всмилостивѣйшемъ Ея Императорскаго Величества соизволеніи пребываю въ прочемъ съ истиннымъ и непремѣннымъ почтеніемъ всегда Вашего Сіятельства, Милостиваго Государя моего, покорный слуга. Февраля 28-го дня 1783 года. Его Сіятельству *Князю Мещерскому.*

№ 59.

1783 г., 27 Марта (Письмо кн. П. С. Мещерскаго кн. А. А. Вяземскому).

Милостивый Государь князь Александръ Алексѣевичъ. Получивъ я писаніе Вашего Сіятельства ко мнѣ отъ 28-го числа минувшаго февраля мѣсяца, объявляющее Высочайшее Ея Императорскаго Величества повелѣніе, что дѣло надъ татаринномъ Хаметомъ Сапханкуловымъ при поимкѣ его въ рекруты въ поволоку имъ до смерти татарина же своей деревни Бикмета Уразметева, произведенное въ судахъ, и рѣшенное палатою суда Уголовнаго, по обстоятельствамъ его надлежательно въ силу узаконенія въ учрежденіи въ 775-мъ году изданномъ для управленія губерніи въ статьѣ 399-й разсмотрѣнію суда совѣстнова, въ тотъ же день предложилъ суду тому, чтобъ онъ войдя по дѣлу оному въ существенное всѣхъ обстоятельствъ разсмотрѣніе, сдѣлалъ о подсудимомъ заключеніе сообразуясь по должности своей. Судъ Совѣстны исполнивъ въ томъ свою должность, внесъ ко мнѣ учиненное имъ заключеніе, что находя содѣянное онымъ татаринномъ Сапханкуловымъ преступленіе послѣдовавшимъ не отъ злоумышленія, а единственно по несчастному случаю отъ

неосторожности присланныхъ отъ міру для взятя его Сабханкулова въ рекруты татаръ; и паче сіе содѣянное неумышленное преступленіе доказательно тѣмъ, что чувствованное имъ угрызеніе совѣсти не допустило его уклоняться отъ сужденія по законамъ, а въ четвертой день по побѣгѣ пришедъ въ Казань явился у меня самъ съ раскаяніемъ, въ винѣ той къ повергнутію себя сужденію подлежащему по законамъ, да и предъ присутствіемъ де Совѣстнова суда на лицѣ его Сабханкуловомъ въ неумышленномъ томъ убійствѣ чистосердечное раскаяніе видимо было. По всему тому судъ совѣстны слѣдуя правиламъ предписаннымъ ему Высочайшаго Ея Императорскаго Величества учрежденія въ статьяхъ 397 и 399 не отягошая судьбы онаго подсудимаго выше мѣръ содѣяннаго имъ прегрѣшенія, подверженіе его за то сужденію по законамъ и наказанію, заключилъ приговоръ свой опредѣлить его Хаметя Сабханкулова къ заслуживанію вины той въ военную службу. Потому и приказалъ я отдать его въ число набору послѣднева рекрутскаго за подлежательнаго рекрута съ деревни той въ коей онъ въ подушномъ окладѣ написанъ. Пребывающа съ глубочайшимъ высокопочитаніемъ и преданностію Вашего Сіятельства Милостиваго Государя всепокорнѣйшій слуга *Князь Платонъ Мещерскій*. Марта 27 дня 1783 года. Казань.

№ 60.

1783 г., 17 Февраля (Письмо неизвѣстнаго къ и. д. оберъ прокурора 1-го депар. Прав. Сената Сухареву).

Высокородный и Высокопочтенный господинъ Статскій Совѣтникъ, правящій въ первомъ Сената Департаментѣ сборъ прокурорскую должность, Государь мой! Его Сіятельство Князь Платонъ Степановичъ Мещерской, адресуясь ко мнѣ письмомъ своимъ, требуетъ разрѣшенія, нужно ли быть въ казначействахъ во вѣренныхъ ему губерніяхъ особымъ щетчикамъ, или исполнять сіе опредѣляемымъ присяжнымъ. А какъ по поводу представленія Князя же Платона Степановича Мещерскаго о семь матеріи отъ 9-го апрѣля прошлаго 1781-го года во время управ-

ленія имъ Симбирскою губернію посланнымъ изъ Правительствующаго Сената указомъ отъ 8-го іюля того-жъ года написано было, чтобъ по прежнимъ городамъ о щеткикахъ по пяти по силѣ имѣющихся на то законовъ, а что принадлежитъ до новыхъ то Сенатъ представляетъ собственному правящей должности Генерала Губернатора разсмотрѣнію, будучи увѣренъ что онъ не оставитъ по надобности и по малолюдству въ оныхъ мѣстахъ и не недостаточному ихъ состоянію употребить на бѣсное количество людей въ щеткики хотя изъ статныхъ ротъ, — о семъ указы посланы. Между тѣмъ по Высочайшему Ея Императорскаго Величества повелѣнію Симбирское намѣстничество и поручено было въ управленіе Его Превосходительству Ивану Вардомейвичу Якобію (о чемъ) не имѣетъ Князь Платонъ Степановичъ никакого свѣдѣнія. По причинѣ сего прилагаю здѣсь упомянутое письмо Князя Платона Степановича, рекомендую Вамъ положить о томъ на разсужденіе Пр. Сенату и по должности своей исходатайствовать въ непродолжительномъ времени согласію съ законами резолюцію, потребную для разрѣшенія представляемаго отъ его Сіятельства Князя Платона Степановича Мещерскаго казуса. Вашего Высочайшаго Господина моего покорный слуга (NN) февраля 17-го дня 1783 года. Его Высочайшему (г.) *Сухар*

№ 61.

(1783 г.) Записка о щеткикахъ по Симбирскому намѣстничеству.

Отъ 9-го Апрѣля 1781 году господиномъ Генералъ Полицейскій правящій тогда должность Симбирскаго и Казанскаго Генерала Губернатора и кавалеръ князь Мещерской, съ пропускомъ Симбирскаго намѣстничества отъ казенной палаты треванія, представлялъ, что уѣздныя казначеи къ пріемамъ отъ сельщиковъ въ кѣзну денегъ щеткиковъ не имѣютъ, а присланые изъ гвардіи унтеръ офицеры безъ особливаго повелѣнія не считаютъ деньги отказываются; въ губерніи жъ Симбири

семь городовъ новые, и къ нимъ приписаны уѣзды, и по желаніямъ вмѣщены въ тѣ города въ купцы и мѣщане изъ пахотныхъ солдатъ и крестьянъ: въ Сенгилѣе въ купечество 18-ть душъ; въ Буинску въ купечество 3 души, да въ мѣщанство 333; въ Каналѣе въ купечество 9-ть душъ, въ мѣщанство 130 душъ; въ Ардатовѣ (пропущено), на Алатырѣ въ купечество 1, въ мѣщанство 278 душъ; въ Карсунѣ въ мѣщанство 71, въ Котляковѣ въ мѣщанство-жъ 81 душа, но съ надеждою, что и впредь не лишены они будутъ своихъ участковъ въ поляхъ земли пашенной и сѣнокосныхъ; а въ Тагаѣ изъ давнихъ времянь по ревизіямъ числящіяся мѣщанами 102 души, не имѣющія земли пашенной ни сѣнокоса по нищетѣ сущей и къ торговлямъ не могущія даже и подати мѣщанской (выплатить) платжеи исправляютъ съ доимкою всегда. Какъ городовъ сихъ къ устроеніямъ плановъ еще не конфирмовано, и не только по воспослѣдованіи ихъ, чтобы мѣщанамъ при устройствахъ по планамъ въ то-же самое время и наложеніи служеніевъ нести, если наложить на нихъ ту тягость по извѣстностямъ ему состояніевъ жительствъ сихъ, объявившіе оныя желаніи въ купечество и мѣщанство просить будутъ о исключеніи въ прежнее ихъ состояніе, сообразивъ обстоятельства городовъ оныхъ новыхъ и что въ нихъ и изъ городовъ прежнихъ шести изъ купчества и мѣщанства хотя въ тѣхъ и числится по немалому числу душъ по состояніямъ на самихъ ихъ обществахъ гражданскихъ извѣстныхъ правительствующему сенату изъ вѣдомостей не малыхъ долговъ казнѣ послѣдовавшихъ послуженіямъ же у соли и у прочихъ должностей, въ шетчики казны наряды дѣлать не возможно. Въ разсужденіе таковой не минуемости приказалъ онъ въ городахъ новыхъ отъ плательщиковъ въ казну деньги вступающія считать самимъ опредѣленнымъ при казначействахъ присяжнымъ унтеръ-офицерамъ гвардіи, а въ прежнихъ городахъ къ казначеямъ губернскому трехъ, къ уѣзднымъ по два человека выбирать велѣлъ по силѣ указа 731-го года обществомъ съ нихъ изъ купчества и мѣщанства. На что и просилъ указа. По оному Сенатомъ того-жъ года іюня 3-го дня опредѣлено на оное пред-ставленіе правящему тамъ Генералъ-Губернаторскую должность

дать знать, чтобы онъ по прежнимъ городамъ о шетчикахъ ступалъ по силѣ имѣющихся на то законовъ, а что принежить до новыхъ то Сенатъ представляетъ собственному его смотрѣнію, будучи увѣренъ, что онъ не оставитъ по надобности и по малолюдству во оныхъ мѣшанъ и недостаточному ихъ стоянію употребить надобное количество людей въ шетчики хотя изъ статныхъ ротъ. И какъ между тѣмъ Симбирское мѣстничество поручено въ управленіе Господина Генерала Штишарфа и кавалера Якобія, то объ ономъ къ нему указъ посланъ Іюля 8-го дня того 1781-го года.

№ 62.

1783 г. (Письмо Ив. Татищева).

Сіятељнѣйшій Князь Милостивый Государь! Какъ изволю Вашему Сіятељству, что по именному Ея Императорскаго Величества Высочайшему указу повелѣно мнѣ отправлять должность правителя Казанскаго мѣстничества, откуда же мнѣ получать жалованье, то есть изъ комисаріатскихъ ли или изъ статныхъ суммъ, а при томъ и по какому окладу по генеральскому ли армейское полное, такъ какъ я состоя въ ономъ получалъ по самое опредѣленіе меня въ нынѣшнюю должность, или просто губернаторское не сказано. Въ разсужденіи чего осмѣливаюсь Вашему Сіятељству покорнѣйшую мою подать просьбу: Ежели я буду получать мое жалованье изъ статной по губерніи суммы, то по великому Вашему принять на себя трудъ исходатайствовать у Ея Императорскаго Величества Высочайшее соизволеніе, дабы повелѣно мнѣ производить жалованье по окладу армейскаго генеральскаго полнаго съ раціонами и денщицкими и притомъ самого того числа, какъ я въ сію должность опредѣленъ, и многіе пользуются сею милостію. Въ прочемъ съ глубокимъ высокопочитаніемъ и на всегда истинною преданностію и уваженіемъ Вашего Сіятељства Милостиваго Государя покорный
Иванъ Татищевъ.

Докладывано 8 Мая 1783 г. Указъ записанъ 10-го мая и велѣно производить ему жалованье по 2362 р. 57 $\frac{1}{2}$ к. Апрѣля 23 дня 1783 года.

№ 63.

1783 г. (Справка).

Генералу Маіору производится жалованья съ раціонными и деньщиками 2362 р. 57 $\frac{1}{2}$ к. Губернатору же положено по штату 1800 И такъ меньше противъ генералъ маіорскаго 562 57 $\frac{1}{2}$ к. А имянной Ея Императорскаго Величества указъ объ отправленіи должности Казанскаго Губернатора Генералу Маіору Татищеву, который въ семь чинѣ около двухъ лѣтъ при арміи находился, послѣдовалъ 11-го Генваря 1783-го года.

№ 64.

1783 г. Копія со опредѣленія Правительствующаго Сената изъ 2-го департамента Казанскимъ Генералъ прокурорскимъ дѣламъ.

1783-го года Апрѣля 6-го Маія. 8-го и 15-го чиселъ по указу Ея Императорскаго Величества Правительствующій Сенатъ, слушавъ сообщенія при извѣстіяхъ 1-го Сената Департамента рапорты и приложенныя при нихъ вѣдомости 1-й изъ Псковскаго 2-й изъ Казанскаго, 3-й изъ Черискаго намѣстническихъ правленій, 4-й изъ Комисіи Днѣпровской линіи, 5-й крѣпости Святаго Дмитрія Ростовскаго отъ оберъ-коменданта Генералъ Маіора Гурьева, о воспользовавшихся Высочайшею Милостію по изданному въ 7-й день Августа 1782-го года Всемилоствѣншему манифесту. А сверхъ сего Господинъ Дѣйствительный тайный Совѣтникъ Генералъ Прокуроръ и Кавалеръ предложилъ Сенату на разсмотрѣніе полученное имъ отъ господина Генералъ Порутчика

присягаго должность Казанскаго, и Вятскаго Генералъ Губернатора и Кавалера Князя Мещерскаго письмо, въ коемъ изъясняетъ онъ, что изъ поданной къ нему отъ Казанскаго намѣстническаго правленія о пользовавшихся по изданному въ 7-й день Августа 1782 года всемилостивѣйшему Манифесту вѣдомости, усмотрѣлъ, что вслѣдствіе того манифеста намѣстническимъ правленіемъ возвращены на прежнія жилища осужденники лишенной чиновъ и дворянства бывшей пейхвахтеромъ Никита Чевкинъ за растрату имъ не малою суммой казенныхъ денегъ, да лишенной же дворянства за воровство солдатъ Елизаръ Сюдьяшевъ; но онъ господинъ Генералъ Порутчикъ и Кавалеръ въ томъ, чтобъ можно было правленію о сихъ двухъ осужденникахъ лишенныхъ дворянства, на возвращеніе ихъ въ дома рѣшиться находить сумнѣніе и просить разрѣшенія надлежитъ-ли отпуску ихъ въ дома остаться при сго силѣ: Приказали: нижеслѣдующимъ мѣстамъ предписать указами 1-е Исковскому намѣстническому правленію дабы оно во всѣхъ осужденныхъ преступниковъ за ихъ преступленія къ тѣлесному наказанію и къ отдачѣ на прежнія жилища по силѣ Всемилоствивѣйше изданнаго въ 7-й день Августа 1782-го года Манифеста не чиня того наказанія отдано на прежнее жилище. 2-е Казанскому намѣстническому-же правленію, что оно присланныхъ для отсылки въ каторжную работу и въ ссылку колодниковъ изъ Московской розыскной экспедиціи двадцати двухъ человекъ; равно и купцовъ города Плеса Петра Крапивина и города Нерехты Ивана Пастухова приговоренныхъ имъ по своему опредѣленію въ каторжную работу въ Оренбургъ; но кои еще туда были не отправлены, якобы по силѣ изданнаго въ 7-й день Августа 1782 го года манифеста 8-го пункта однихъ ропустило съ данными отъ себя пашпортами и билетами, а другихъ отослало при сообщеніяхъ на прежнія жилища но сіе имъ сдѣлано въ точную противность того всемилостивѣйше изданнаго манифеста; ибо онаго 8-мъ пунктомъ повелѣно: каторжныхъ кромѣ смертоубійцъ и такихъ, на коихъ поставлены знаки, всѣхъ освобождать и возвратитъ на прежнія ихъ жилища; по сликну-жъ каторжными должны считаться тѣ токмо преступники, кои за дѣянія свои въ каторжной работѣ уже находились, а оные Казанскимъ на-

мѣстническимъ правленіемъ освобожденные, яко въ той работѣ ни въ опредѣленныхъ для того мѣстахъ еще не бывшіе, а токмо туда слѣдующіе то подѣ вышеупомянутой Всемиловѣйшаго Манифеста 8-й пунктъ не подходятъ, почему Казанскому намѣстническому правленію и возвратитъ ихъ всѣхъ съ жилищъ къ себѣ обратно, а потомъ отправить въ назначенныя къ пребыванію ихъ мѣста. Равномѣрно и за проданную воровски Арзамаскаго уѣзда помѣщика Князя Николая Долгорукова крестьяниномъ Иваномъ Гуленистымъ въ городѣ Кузмодемьянскѣ соль велику симъ причиненъ казнѣ ущербъ возвратитъ оной по расположенію палаты уголовного суда въ казну; ибо всѣ по всему дѣлу подсудимые избавлены по вышеупомянутому всемиловѣйше изданному Манифесту отъ слѣдствія, не могутъ однако изъяты быть отъ возвращенія съ нихъ казнѣ принадлежащаго. 3-е Господину Генералъ Маіору и крѣпости святаго Дмитрія Ростовскаго оберъ коменданту Гурьеву, какъ изъ присланныхъ отъ него вѣдомостей Сенатъ усмотрѣлъ, что присланные изъ разныхъ мѣсть въ крѣпость Святаго Дмитрія Ростовскаго и Таганрокъ въ каторжную работу помѣщичьи люди по полученіи всемиловѣйше изданнаго въ 7-й день Августа 1782-го года Манифеста будучи освобождены отъ той работы отосланы по прописнымъ во оныхъ вѣдомостяхъ причинамъ для опредѣленія въ Таганрогское мѣщанство въ противность показаннаго Всемиловѣйше изданнаго Манифеста; ибо онымъ повѣлено: каторжныхъ кромѣ смертноубійцъ и такихъ на коихъ поставлены знаки освободить и возвратитъ на прежнія ихъ жилища; то по сему и возвратитъ всѣхъ ихъ изъ Таганрога по точной силѣ вышеупомянутаго Манифеста на прежнія ихъ жилища а для чего поступлено было въ семъ случаѣ несообразно тому Всемиловѣйшему Манифесту о томъ прислать въ сенатъ отвѣтъ репорты-жъ съ вѣдомостями Перискаго намѣстническаго правленія и комисіи Днѣпровской линіи такъ какъ и прочія всѣхъ здѣсь упомянутыхъ вѣдомостей артикулы; принять во извѣстіе къ генералъ же прокурорскимъ дѣламъ сообщитъ съ сего опредѣленія копію подлинной за подписаніемъ Правительствующаго Сената Сентября 6 дня 1783-го года. Секретарь *Иванъ Палицынъ*.

1788 г., 8 Мая (Письмо кн. П. С. Мещерскаго кн. А. А. Вяземскому).

Милостивый Государь Князь Александръ Алексѣевичъ. Вашему Сіятельству извѣстная усердность моя къ службѣ Ея Императорскаго Величества озабочивающая безпрестанно меня къ соблюденіямъ должностей къ отъѣзду въ Вятку, какъ для успѣшествованія окончаніевъ по губерніи той разведенія границъ съ сумежными губерніями, и внутри губерніи границъ уѣздныхъ; да и по Высочайшему же имянному указу Генераль Губернаторамъ и правящимъ ту должность, дорогъ почтовыхъ о снятіяхъ, и о представленіи къ Ея Императорскому Величеству картъ имъ специальныхъ съ описаніями и исчисленіями во что удѣланіи дорогъ въ первый разъ обойтиса могутъ, и потомъ какимъ образомъ содержать дороги тѣ во всегдашней исправности, и во что-жъ обходиться можетъ годовое содержаніе жъ почты; такъ и по прочимъ дѣламъ въ губерніи той относящимся къ должности моеѣ особливо по многимъ уже жалобамъ дошедшимъ мнѣ на лихоимствы къ увидѣніямъ подлинно ли тѣ есть, и ко всевозможнѣйшему отвращенію зла онаго; понуждаетъ меня. Но и принужденъ же оставаться здѣсь по непріѣзду сюда господина Губернатора Казанскаго, и гдѣ онъ со опредѣленія его четьре уже мѣсяца находится о томъ никакого его отзыва, не только рапортомъ зачѣмъ гдѣ остановился, ниже письмомъ не имѣю. И увѣдомительнаго отъ Сената указу не уволенъ ли господинъ Губернаторъ на какое время въ полученія нѣтъ же. Оставленію господиномъ Губернаторомъ безъ отзыва его всякова ко мнѣ, только ли что надлежитъ удивляться или по службѣ быть можетъ къ прискорбности я съ нимъ не знакомъ и никогда нигдѣ не видывалъ его. Слѣдственно и расположеніи его неизвѣстныя мнѣ. По нынѣ вѣтерпѣніи оставался безъ репортованія о не свѣденіи мнѣ зачѣмъ не пріѣздъ его къ должности своей, соблюдая чтобъ не подать ему причину при первой съ нимъ встрѣчѣ къ нареканію на меня обыкновенному на неповинныхъ.

Всепокорнѣйше прошу преподать мнѣ благодѣтельный совѣтъ оставленіе его такое должности, ежели не изъ пренебреженія, токь чему же можно отнести оное. И всепокорнѣйшее же прошу о предписаніи Вашего Сіятельства господамъ губернскимъ прокурорамъ Кривскому и Машкову чтобы успѣшили пріѣздомъ къ мѣстамъ своимъ новымъ, первый въ Казань, другой въ Вятку. Желаю скорѣйшаго ими вступленія въ должности, дабы чрезъ то возымѣлъ я пособіи къ направленіямъ присутственныхъ мѣстъ на порядокъ законный. Новость судей по не приобыклостямъ къ правиламъ присудственнымъ мѣстамъ требуетъ весьма блюденія о не застареніяхъ въ неосновательности, и слабостяхъ въ должности. Въ Казанѣ съ открытія намѣстничества не было еще дѣйствія прокурора губернскаго а всякъ исправляющій другаго должность, не столь въ ней твердъ и расположенъ къ противостояніямъ. Къ тому жъ что изъ здѣшнихъ губернскихъ стряпчихъ капитанъ Александръ Наумовъ въ сущей тяжкой болѣзни разслабленіемъ всѣхъ членовъ тѣла. По сему существу и челобитная его объ оставкѣ отъ службы въ Правительствующій Сенатъ отнесена изъ намѣстническаго правленія сего 783 года Марта 6-го числа; а другой губернии стряпчій должности и прокурора и обѣихъ стряпчихъ управить одинъ не можетъ, да и по Вяткѣ прокурора губернскаго взирая на поведеніе бывшего тамъ, весьма заключить можно что его не было-жъ еще. Пребываючи съ глубочайшимъ высокопочитаніемъ и преданностію! Вашего Сіятельства Милостиваго Государя всепокорнѣйшій слуга *Князь Платонъ Мещерской*. Мая 8-го дня 1783 года. Казань.

№ 66.

1783 г., 27 Іюля (Письмо кн. А. А. Вяземскаго кн. П. С. Мещерскому).

Милостивый Государь мой Князь Платонъ Степановичъ. Въ письмѣ Вашего Сіятельства отъ 18 іюня изволите изъясняться относительно частыхъ поппозновеній къ крадамъ жителей Казань-

ской и Вятской губерніи, и что по мнѣнію Вашему для пресѣченія ихъ умысленности въ отбывательствѣ отъ рекрутства надлежало бы въ наказаніи за воровство дѣлать нѣкія изъятія отъ всеобщаго закона. По извѣстной мнѣ къ Вашему Сіятельству откровенности не могу иного сообщить въ отвѣтъ кромѣ ниже слѣдующаго; какъ Высочайшимъ имяннымъ указомъ состоявшимся 3 апрѣля 1781 года сдѣлано въ разсужденіи кражи и воровства общее на всѣ губерніи предписаніе и предстоить каждому долгъ, свято и непреложно исполнять во всѣхъ случаяхъ по точной силѣ онаго: то было бы несоотвѣтствующее должности моей предпріятіе, входить въ какіи либо раздробительныя и несообразныя оному высочайшему постановленію изъясненія; потому болѣе что чрезъ подобныя частныя случаи могъ бы всеобщій законъ подвергаться быть же частнымъ изъятіямъ. Каковыя откровенныя мои мысли сообщивъ вамъ, Милостивый Государь мой, пребываю въ протчемъ съ истиннымъ и непремѣннымъ почтеніемъ на всегда. Вашего Сіятельства Милостиваго Государя моего почерный слуга. Юля 27 дня 1783 года.

№ 67.

1783 г., 10 Юля (Письмо кн. П. С. Мещерскаго А. А. Вяземскому).

Милостивый Государь князь Александръ Алексѣевичъ! По всегдашнимъ благоснисходительнымъ Вашему Сіятельству пріятіямъ моихъ искреннихъ изъясненій прихожу и съ симъ. Свѣдомыя Вашему Сіятельству расположенія мои душевныя оправдаютъ меня у васъ что не ослаблюсь я пристрастіями ни къ кому и ни въ чемъ. О Петрѣ Обросимовичѣ Г. Горихвостовѣ представленіе мое было въ прошломъ лѣтѣ Правительствующему Сенату рекомендуемое его Пензенскаго намѣстничества въ палату уголовнаго суда въ предсѣдателя по знаемымъ мнѣ вѣрно всѣмъ его добрымъ качествамъ, благооснованному разуму и достоинствамъ мѣста того предсѣдательскаго. Онъ не просилъ меня

о томъ никакъ, но я по ревности моеи къ службѣ желая всегда дабы во вѣренныхъ мнѣ губерніяхъ каждое мѣсто присудственное по его обстоятельствамъ, достойную особу имѣло, на мѣсто оное въ палатѣ предсѣдательское тогда никого не находя другаго къ рекомендованію, просилъ его Господина Горихвостова письмами своими посылая съ тѣми карочныхъ за мои прогони искать его въ Москву и въ деревни замосковныя, чтобы согласился онъ принять служеніе оное. И радовался послѣдованію опредѣленія его. Вѣрите милостивецъ мой, что я и отдаленъ весьма отъ слабостей къ перебиваніямъ людей изъ другихъ губерніевъ на мѣста въ губерніяхъ вѣренныхъ мнѣ, а желаю чтобы вездѣ въ служеніи были достойные люди. Къ просьбѣ моеи сей у Вашего Сіятельства заставило обстоятельство изъясненное нынѣ въ письмѣ ко мнѣ Господина Горихвостова, что по опредѣленію его еще на оное мѣсто толь недавнему, ежели бы не стыдился просить увольненія изъ службы, въ разсужденіи изъясненныхъ ему въ Пензѣ персональныхъ огорченіевъ, не отложилъ бы ни дня къ подачѣ челобитной, и просить нынѣ моего старательства ко избавленію его отъ челобитья объ отставкѣ, ежели есть въ губерни Казанской въ палатахъ мѣсто предсѣдательское рекомендованіемъ на то. Хотя персональные обиды не мѣшаютъ должности службы, но по испытаніямъ многихъ случаевъ что стеченіи неприятностей и персональныхъ съ коими иначе разминуться невозможно, какъ уклоненіемъ отъ того мѣста заставляютъ людей проситься изъ службы. По свѣденію мнѣ сущему неприятностей тѣхъ господину Горихвостову и честолюбія его, конечно не вытерпитъ онъ ихъ долго и будетъ просить увольненія изъ службы, а потери достойныхъ людей, каковъ Господинъ Горихвостовъ, къ награжденіямъ трудныя. То по знаеностямъ и вашему Сіятельству его добрыхъ качествъ и достоинства сущаго мѣста предсѣдательскаго и въ гражданской палатѣ, не возможно-ли будетъ Вамъ милостивцу моему исходатайствовать переведенія его Пензенскаго намѣстничества изъ палаты уголовнаго суда Казанскаго намѣстничества въ палату Гражданскаго суда на ваканцію предсѣдателя остающуюся праздною уже годъ, и требуетъ самая нужность немедленнаго занятія ея. По обыкно-

веннымъ благотворительствамъ Вашимъ ко мнѣ и не оставьте безъ увѣдомленія меня возможно ли посаждать переводу тому или невозможно. Пребывающій съ глубочайшимъ высокопочитаемъ и преданностію Вашего Сіятельства Милостиваго Государя Всепокорнѣйшій слуга *Князь Платонъ Мецкерской*. Юля 10 дня 1783 года. Казань.

№ 68.

1783 г. (Справка).

Сенату 28-го числа Юля отъ герольдіи ко опредѣленію въ Казанскую гражданскую палату въ предсѣдатели представлены были кандидаты Пензенской уголовной палаты: предсѣдатель Горихвостовъ и Казанскаго намѣстническаго правленія совѣтникъ Захарьинъ, о которыхъ велѣно поднести докладъ.

№ 69.

1783 г., 10 Юля (Письмо кн. П. С. Мецкерскаго кн. А. А. Вяземскому).

Милостивый Государь Князь Александръ Алексѣевичъ. Вятскаго намѣстничества въ губернскомъ магистратѣ прокурора Князя Николая Сергѣевича Трубецкова качества всѣ добродѣтельныя и усердное расположеніе къ службѣ не только что удостовѣрили меня о его достоинствахъ, но и заставили просить у Вашего Сіятельства благоснисхожденія коопредѣленію его Правительствующимъ Сенатомъ въ Казанскую губернію на мѣсто совѣтника въ палатѣ Уголовнаго суда занимаемое понынѣ господиномъ артиллери капитаномъ Дебреисомъ, что объ немъ послано сего мѣсяца отъ 3-го числа представленіе мое въ Правительствующій Сенатъ ко опредѣленію на мѣсто въ Вятской губерніи директора экономіи опоражнивающейся по поданной отъ Князя

Шеховскаго челобитной о увольненіи отъ службы. Милостивецъ мой въ благонадѣяннїи къ сей мсей о князь Николай Сергѣевичъ просьбѣ снисхожденїа Вашего, включивъ у сего представленїе мое Правительствующему Сенату просящее объ опредѣленїи сего Князя Трубецкаго совѣтникомъ. И прошу о милостивомъ руководствованїи Вашемъ того представленїа моего. Пребывающїи со всенскреннимъ высокопочитанїемъ и преданностію Вашего Сїятельства Милостиваго Государя Всенекорнѣйшїй слуга *Князь Платонъ Мецкерской*. Юля 10 дня 1783 года. Казань.

№ 70.

1783 г., 31 Юля (Письмо кн. А. А. Вяземскаго П. С. Мецкерскому).

Милостивый Государь мой Князь Платонъ Степановичъ Въ сходственность письма Вашего Сїятельства отъ 10 Юля, въ которомъ изволите рекомендовать Князь Николая Сергѣевича Трубецкова находящагося Вятскаго намѣстничества въ губернскомъ магистратѣ прокуроромъ къ опредѣленїю его въ Казанскую губернію на мѣсто совѣтника въ палатѣ уголовного суда артилерїи капитана Депреиса, неоставилъ я приказать, предложить по присланному объ немъ представленїи въ Правительствующій сенатъ однако-же по елику и мнѣ настонтъ надобность въ достойномъ человѣкѣ для отправленїа Прокурорской должности, то и прошу покорно Вашего Сїятельства, избравъ кого по Вашему усмотрѣнїю изъ дворянъ и не меньше капитанскаго чина способнаго къ исправленїю онаго званїа увѣдомить меня для опредѣленїа на мѣсто означеннаго князя Трубецкаго. Пребываю въ прочемъ съ истиннымъ и непремѣннымъ почтенїемъ Вашего Сїятельства Милостиваго Государя моего покорный слуга. Юля 31 дня 1783 года. Его Сїятельству *Князю Мецкерскому*.

1783 г., 4 Апрѣля (Письмо Абдуль-Гази Бурашева кн. А. А. Вяземскому(?)).

Сіятельнѣйшій Князь Милостивѣйшій Государь.

Прославляемая во всей Имперіи безиримѣрныя Вашего Сіятельства для всѣхъ прибѣгающихъ подъ Покровительство Ваше добродѣтели и неутомимое о пользѣ высочайшихъ интересовъ стараніе, подали и мнѣ нижайшему, случай взять прибѣжище къ Вашему Сіятельству, и изъяснить нижеслѣдующіе обстоятельства. Сіятельнѣйшій Князь Милостивѣйшій Государь! Вашему Сіятельству уповательно довольно извѣстно состояніе татаръ приписанныхъ къ адмиралтейству ради заготовленія на флоты потребныхъ лѣсовъ, сколько оно для нихъ раззорительно и не сносно. А потому я нижайшій, не входя въ подробное онаго описаніе, сущую ихъ бѣдность изображающее, приѣмлю смѣлость, хотя одни главнѣйшіе притчины представить. Они Вашему Сіятельству, яко покровителю таковыхъ несчастныхъ, не могутъ быть не чувствительны и инаковы, чтобъ коснувшись великодушія Вашего неподвинули къ сожалѣнію: первое потому, что многіе изъ нихъ будучи при возкѣ тѣхъ лѣсовъ, а особливо капитальныхъ, не знаю го случая ли своей неосторжivosti, или паче по суетмысленному о челоѣчествѣ во время распоряженіевъ небреженію, лишаются членовъ, а верѣдко и самой жизни; а какъ къ сей работѣ употребляются люди молодые и самые спосібные, то умалчивая о томъ, что каждое семейство лишается въ такомъ случаѣ лучшаго питомца, принуждены бывають во время рекрутскихъ наборовъ, поставку рекрутъ исправлять съ великою трудностію, да инако имъ обойтись нельзя, для того, что между ими изъ осьми до десяти челоѣкъ считая старыхъ и малолѣтнихъ, едва можно найти одного такого, который бы не имѣлъ сего поврежденія; второе, что оныя лѣса стоятъ имъ самимъ больше нежели втрое противъ той платы, какову они изъ казны получаютъ.

Ея Императорское Величество Всемилоствѣйшая Государыня, во отвращеніе ли того ихъ состоянія или по другимъ при-

чиннамъ, въ прошломъ 1774-мъ году, имяннымъ своимъ Высочайшимъ указомъ повелѣтъ соизволила, чтобъ чрезъ бывшихъ тогда Казанскаго и Нижегородскаго губернаторовъ вызывать для того заготовленія вольно желающихъ охотниковъ, однакожь до нынѣ никто не явился, а тѣ татары сего толь тягостнаго состоянія, не только не избавились, но еще больше чувствуютъ, потому что сихъ лѣсовъ заготовленіе время отъ времени умножается. Будучи я нижайшій тамошнихъ мѣстъ житель, гдѣ оныхъ лѣсовъ заготовленіе происходитъ хотя и знаю, что оно сопряжено съ великими трудностями, а для частлаго человѣка почти не возможностью, однакожь слѣдуя человѣколюбивому Ея Императорскаго Величества въ разсужденіи облегченія сихъ татаръ намѣренію, принявъ смѣлость Вашему Сіятельству донести, что я такое заготовленіе лѣсовъ съ полнымъ наборомъ на семь кораблей стопушечнаго ранга принять на себя желаніе имѣю.

Милостивѣйшій Государь! вѣдаю, что сіе мое желаніе слѣдуя порядку должно было мнѣ нижайшему по силѣ того Высочайшаго указа объявить написаннымъ въ немъ чиновникамъ, или по нынѣшнему учрежденію губерніи, правящимъ Генералъ Гебернаторскую должность или же государственной адмиралтейской коллегіи, но какъ сей путь, преходя изъ одного мѣста въ другое, можетъ быть медлителенъ одинаково, что наконецъ оное мое желаніе непременно должно достигнуть до разсмотрѣнія Вашего Сіятельства; то я представя его прямо Вашему Сіятельству яко особѣ имѣющей Высочайшую довѣренность всенижайше прошу удостоить высокаго Вашего покровительства и благотворительною рукою сколько можно доставить мнѣ въ семъ случаѣ краткое производство и исполненіе, ежели же благоугодно будетъ донести объ ономъ Ея Императорскому Величеству, то какъ всеподданнѣйше прошеніе такъ и о порядкѣ сего заготовленія кондиціи на милостивое Вашего Сіятельства разсмотрѣніе при семъ въ покорности моей прилагаю. Сіятельнѣйшій князь, Милостивѣйшій Государь, Вашего Сіятельства всенижайшій слуга Казанской купецъ изъ татаръ *Абдуль-Гази Токтамышевъ Бурашовъ*. Апрѣля 4-го дня 1783 года.

(1783 г.) Всеподданнѣйшія кондиціи Абдуль-Гази Т. Бурашева.

На семь кораблей стопушечнаго ранга съ полнымъ наборомъ потѣбной лѣсъ имѣю я вырубить, вытесать и на пристани вывозить своимъ коштомъ и вольнонаемными людьми въ первые два года, то есть въ нынѣшнемъ 1783-мъ и будущемъ 1784-мъ въ каждой на два, а въ третей 1785 на три корабля, но прежде нежели я вступлю въ таковое на каждой годъ заготовленіе, должно мнѣ не позже какъ въ апрѣлѣ мѣсяцѣ получить отъ Государственной Адмиралтейской коллегіи, или ея конторы вѣдомость означающую въ себѣ количество штукъ, мѣру и опредѣленной вѣсъ. Отъисканіе того лѣсу долженъ я начинать съ мая мѣсяца и производить въ Казанскомъ, Нижегородскомъ и Вятскомъ намѣстничествахъ, по рѣкамъ Волгѣ, Камѣ, Вяткѣ, Сурѣ, Свіягѣ, Ветлугѣ, по Окѣ(?)¹⁾ и по другимъ изливающимся въ нихъ рѣкамъ во всѣхъ тѣхъ мѣстахъ, въ которыхъ годные лѣса отысканы быть могутъ, не исключая изъ того и находящіяся въ дачахъ помѣщичьихъ; но какъ сіи послѣдніе въ силу состоявшагося въ 1782 году сентября 27 дня Высочайшаго Манифеста слѣдуетъ приобрѣтати по добровольной съ тѣми помѣщиками цѣнѣ покупкою, то таковая покупка зависитъ должна не отъ меня но отъ казны; равнымъ образомъ ежели еще подобное сему заготовленіе, или хотя и меньше кромѣ меня отдано будетъ другимъ, то оное для того что-бъ не могло служить работнымъ людямъ къ каковымъ либо между собою ссорамъ, и отъ однихъ другимъ помѣшательствамъ, должно быть производимо уже не въ сихъ но въ иныхъ таковую же способность имѣющихъ мѣстахъ, то есть по теченію рѣки Волги по лѣвой, а Камы и Вятки по правой сторонамъ. Отысканные мною лѣса удостоивать обще со мною по корню опредѣленнымъ отъ Адмиралтейской коллегіи мастерамъ или подмастерьямъ, а когда по точу удостоенію срубятся и въ обтескѣ или роспиловкѣ на надобныя штуки явятся годны, тогда имѣютъ они класть на нихъ по обѣимъ концамъ клеймы, а въ другой разъ ни на мѣстѣ ни

¹⁾ Въ рукописи—«во обѣ»

по вывозкѣ на пристани не перебраковывать, а въ случаѣ таковой браковки оказавшіяся негодными въ вину мнѣ не причитать, но производить за нихъ такую же плату, какову я долженъ получить за годныя или и за тѣ кои вмѣсто ихъ поставлю, также ежели изъ числа таковыхъ удостоенныхъ на корню деревьевъ нѣкоторые при обтескѣ и роспиловкѣ для той надобности, ради коей они были срублены явятся не годны, то тогда обтесавъ употребить ихъ въ другіе меньше важныя, или куда по усмотрѣнію тѣхъ чиновъ способны явятся, и для того о дачѣ обтески, роспиловки и приведеніе ихъ въ надлежащую препорцію зависить должна не отъ меня, но отъ показанія ихъ же, или другихъ опредѣленныхъ отъ сей коллегіи знающихъ людей. Въ случаѣ когда таковыхъ лѣсовъ вырублено и на пристани выставлено будетъ больше, нежели то число, сколько его въ вѣдомости показано, а они въ вырубку назначены опредѣленными съ казенной стороны чинами, то за нихъ имѣю я получить таковой же платежъ, какъ и за написанныя въ той вѣдомости. Ежели изъ сихъ штукъ каковы въ вѣдомости показаны иногда явятся такія, для коихъ годнаго дерева отыскать будетъ не можно, то въ такомъ случаѣ для составленія ихъ замѣнять другія, которыя по усмотрѣнію тѣхъ чиновъ явятся способными. Принадлежащія къ симъ кораблямъ скоры рубить изъ стоячихъ вѣтвистыхъ деревьевъ, а въ случаѣ не отысканія ихъ рыть изъ кореньевъ. Оставшіяся отъ деревьевъ отрубки, которыя по свидѣтельству и удостоенію опредѣленныхъ чиновъ явятся годныя хотя не для употребленія въ корабли, но ради другой надобности, то однакожъ ихъ съ полученіемъ таковой же заплаты вывезти на пристани. Чтобы всѣ оныя штуки, которыя въ вѣдомостяхъ будутъ показаны, были вырублены и приготовлены то какъ имъ такъ и тѣмъ, кои сверхъ оныхъ состоятъ будутъ лишнія вести тѣмъ чинамъ и мнѣ обстоятельныя записки и отпускъ ихъ на пристани иначе не дѣлать, какъ съ надлежащею каждой штукѣ въ нихъ запискахъ отмѣткою. Пристані для складки таковыхъ штукъ избирать мнѣ по моему и опредѣленнымъ съ казенной стороны чиновъ согласію, въ такихъ мѣстахъ, которыя къ симъ заготовленнымъ лѣсамъ ближе и способнѣе съискаться могутъ, и въ

то время когда оныя штуки на нихъ привозимы будутъ, долженъ я ихъ отдавать опредѣленнымъ отъ Адмиралтейской коллегии чинамъ, которые имѣютъ ихъ отъ меня принимать безъ всякаго задержанія, подъ опасеніемъ за таковое задержаніе заплаты тѣмъ людямъ, кои при томъ будутъ находиться положенныхъ по указамъ заработныхъ денегъ, а по томъ пріемъ и по складкѣ въ кучи имѣютъ они давать мнѣ въ нихъ съ написаніемъ числа штукъ мѣры и того вѣсу, каковъ по введенному въ порядокъ исчисленію полагается во время поставки онаго на судахъ въ Петербургъ а не на гири квитанціи, и послѣ уже для перекладки его съ мѣста на мѣсто меня не принуждать, также ежели отъ чего Боже сохрани случится отъ воли Божьей, или отъ несмотрѣнія оныхъ пріемщиковъ пожаръ, и тотъ лѣсъ весь или нѣкоторое число сгорить, то я въ немъ какъ уже въ вѣдомствѣ казенномъ находящемся отвѣчать ни мало не долженъ. Ежели во время таковой перевозки должно будетъ чрезъ рѣчки, ручьи и буераки мосты мостить, или ихъ починивать, также дороги расчищать, то въ томъ мнѣ запрещенія не чинить, а лѣсъ на нихъ употреблять изъ тѣхъ дачъ, гдѣ таковая надобность случится можетъ безпрятственно, исключая однакожъ помѣщичьи, ибо съ ними въ случаѣ ихъ къ тому недопущенія, должно имѣть съ казенной стороны тотъ-же самый договоръ, о коемъ выше сего изъяснено. Инструменты какіе для свидѣтельства и показанія качества въ лѣсахъ потребны, также и пилы имѣются быть казенныя и на отчетъ тѣхъ людей до коихъ они принадлежать будутъ, а мнѣ до нихъ дѣла нѣтъ, кромѣ топоровъ, канатовъ, веревокъ и прочихъ потребныхъ къ тому снастей, которые я долженъ имѣть свои, а въ случаѣ не отысканія продажныхъ получить изъ казны по тѣмъ цѣнамъ, во что каждая изъ нихъ вещь по оцѣнкѣ стоитъ будетъ, а по окончаніи работы годныя отдать съ таковою же оцѣнкою въ казну обратно, а за утраченныя и негодныя заплатить деньги. Повозки подъ деревья дѣлать мнѣ изъ тѣхъ же лѣсовъ, а по окончаніи работы имѣю я оставить у себя и почитать ихъ собственными своими, а когда понадобятся они въ казну, тогда долженъ я ихъ отдать; но не иначе какъ съ полученіемъ за нихъ по тако-

вой же оцѣнкѣ денегъ. Чтобъ все оное приготовленіе происходило съ такою успѣшностію, какой въ томъ случаѣ ожидать должно, то слѣдуетъ дать мнѣ отъ Адмиралтейской коллегіи о не притѣсненія меня и о дѣланіи мнѣ иногда надлежащаго вспоможенія прочетной указъ, и сверхъ того въ тѣ мѣста, куда слѣдуетъ сообщить, а для разсылокъ опредѣлить пристойное число всенной команды. Всея той командѣ и онымъ адмиралтейскимъ чинамъ, о коихъ выше сего упомянуто, состоять на коштѣ казенномъ, а не на моемъ. За вырубку и вывозку тѣхъ лѣсовъ долженъ получать изъ казны по двадцати копѣекъ за пудъ, полагая оную цѣну за то количество вѣсу, которое состоять будетъ въ полученныхъ мною на пристаняхъ отъ принимаелей квитанціяхъ, въ то число получить мнѣ напередъ денегъ на всѣ семь кораблей, пятую часть по тому вѣсу, каковъ значиться будетъ въ данной мнѣ отъ Адмиралтейской коллегіи вѣдомости, а остальные по тѣмъ представленнымъ мною не въ одно но въ разныя времена, или какъ случится квитанціямъ, получать мнѣ въ Казанскомъ намѣстничествѣ, или гдѣ способно будетъ, но только съ вычетомъ той пятой части при послѣдней выдачѣ, которую выдачу производить мнѣ безъ всякаго задержанія, и не продолжать болѣе отъ подачи каждой квитанціи дву недѣль; а въ случаѣ такового продолженія долженъ я въ силу Камеръ-Коллежскаго регламента 23-го пункта получить изъ казны проценты. Въ распоряженіе работныхъ людей кромѣ меня и повѣренныхъ моихъ опредѣленные съ казенной стороны чины входить, или за что либо наказывать не должны, а ежели кто изъ нихъ противъ меня будетъ спорить, или посредствомъ разныхъ притѣсненій дѣлать обиды, таковыхъ по моей просьбѣ смѣнять, а на мѣсто ихъ опредѣлять другихъ. Оныхъ работныхъ людей долженъ я нанимать въ разныхъ мѣстахъ, гдѣ ближе и способнѣе для меня признается, и ежели кому изъ нихъ даны будутъ отъ меня деньги, и они не заработавъ ихъ по учиненнымъ съ ними договорамъ отлучатся въ свои дома, таковыхъ къ заработыванію ихъ тѣмъ правительствомъ, гдѣ они вѣдомы, принуждать; равнымъ образомъ буде они найдутся должны кому нибудь другому; то сіи правительства имѣють меня удовольствовать прежде не-

жели другого, для того, чтобъ я подъ видою такого посланія не имѣлъ въ толь не маломъ дѣлѣ каковой либо остановки! Какъ я и повѣренныя мои заняты будутъ означеннымъ исполненіемъ въ тѣхъ мѣстахъ, гдѣ оное имѣеть быть производимъ безъотлучно, то въ то время меня и ихъ ни въ какую службу не опредѣлять, и въ домахъ нашихъ постоевъ не ставить. Если же паче чаянія я оныхъ дѣсовъ зачѣмъ либо не выставилъ и чрезъ то противъ сихъ кондицій явлюсь въ неисправности въ такомъ случаѣ имѣеть казна все то исправить на мой коштъ на коштъ моихъ поручителей, которыхъ я представить по себѣ имѣю въ Казанскомъ намѣстничествѣ.

№ 73.

1783 г., 18 Іюня (Письмо кн. П. С. Мещерскаго кн. А. А. Вяземскому).

Милостивый Государь Князь Александръ Алексѣевичъ!

По случаю полученнаго нынѣ изъ Правительствующаго Сената указа минуваго мѣсяца Маія отъ 31 числа состояваго въ Казанское намѣстническое правленіе на сужденіе здѣшняго же намѣстничества палаты уголовного суда о мѣщанинѣ город Ядрина Иванѣ Щетининѣ учинившемъ смертоубійство. Какъ мѣщанинъ оный былъ въ числѣ прочихъ по городу тому гражданъ пожалованныхъ шпагами, присудила его палата къ вѣчной каторгѣ съ отсылку въ Сибирь безъ постановленія на лбу и на щекахъ знаковъ указныхъ; Правительствующій Сенатъ находитъ осужденіе то несообразно съ законами о смертоубійцахъ гласящихъ, что палата обязана судить единственно по точной силѣ законовъ и поступала бы впредь въ таковыхъ случаяхъ на точномъ основаніи законовъ. Сіе правило и будетъ въ ней соблюдено. Но обстоятельства здѣсь съ вышепроеписаннымъ же при видою сопряженныя заставили меня изъясниться Вашему Сіятельству. Въ здѣшней губерніи тако-жъ и въ Вятской поповленіи людей къ кражамъ лошадей и въ дѣсахъ по бортамъ

столь часты, что толико ихъ нигдѣ не бывзеть и быть не можетъ. Происхожденіе того потому что и въ Казанской губерніи государственныхъ селеній пять частей, а помѣщичьихъ только шестая, въ Вятской и все государственныйя. Въ волостяхъ государственныхъ за людьми усмотрѣнію такому, какъ въ помѣщичьихъ вотчинахъ быть не можно, ибо они по губерніи Казанской большою частію во многихъ разныхъ жительствовахъ многолюдны и имѣющіе дачи земель обширныя, слѣдственно многія мѣста изъ нихъ въ великихъ отдаленностяхъ отъ жительствова тѣхъ; въ лѣтнее время лошади на паствахъ по мѣстамъ отъ жительствова дальнимъ, а гдѣ лѣсистыя мѣста тамъ и по лѣсамъ, удобность составляющимъ къ кражамъ тѣмъ и проведеніямъ для продажъ отдаленностями-же отъ жительствова. Да изъявляются же по дѣламъ кражи молодыми людьми лошадей и другія мало превышающіяся цѣны двадцати рублей сдѣланныя умысленно, не для воспользованія тѣмъ краденымъ, а что-бъ попавшись съ воровствомъ тѣмъ въ поимку высѣчену быть кнутомъ на отбыткѣ отъ отдачи въ рекруты. Крестьяна наказаніе кнутомъ почитаютъ легче, нежели дѣлаемое ими въ отбывательство-же отъ рекрутства членовредительство. И такъ, ежели палата уголовнаго суда, молодымъ людямъ, сдѣлавшимъ кражи вещей на цѣны немного болѣе двадцати рублей, или лошадь или-жъ и двѣ лошадей, какъ ихъ по нынѣшнимъ дорогимъ покупкамъ и посредственная крестьянская доходить уже до двадцати рублей, а двѣ лошади въздѣ и весьма нехорошія болѣе двадцати рублей, состояшія,—не будетъ смѣтъ за кражи такія мало превышающіе двадцати рублей, вмѣсто узаконеннаго наказанія кнутомъ опредѣлять наказаніе плетью; то по великимъ въ здѣшнихъ крестьянахъ къ отбывательству отъ рекрутства пронырствамъ, будетъ и болѣе еще являться такихъ, кои кромѣ умысла отбыванія отъ рекрутства и никогда бы не сдѣлали кражи, но для того сдѣлаютъ ее, чтобъ претерпѣвши высѣченіе кнутомъ, остаться свободными отъ отдачи въ рекруты. А на присужденіе палаты за такія не весьма важныя кражи наказанія кнутомъ при разсматриваніи рѣшеніевъ тѣхъ ежели полагать мнѣ свою резолюцію на наказаніе плетью, то опасенъ и я укороенія мнѣ, яко Высочайшимъ Ея Император-

скаго Величества учрежденіемъ главы IV' статьею 86 повелѣно палаты рѣшеніи останавливать и относить въ Правительствующій Сенатъ несправедливыя, а приговоръ за кражу на цѣну выше двадцати рублей къ высѣченію кнута, сообразной съ закономъ, несправедливымъ назвать не можно. Милостивецъ мой, прошу на сіе изъясненіи мое благодѣтельскаго Вашего мнѣ наставленія. Пребывающій съ глубочайшимъ высокопочитаніемъ и преданностію, и на всегда есмь Вашего Сіятельства, Милостиваго Государя всепокорнѣйшій слуга Князь *Платонъ Менцерскій*. Ч. 18 Іюня 1783 году. Казань.

Р. С. Всепкорнѣйше благодарю Ваше Сіятельство за опредѣленіе г. Кривскаго губернскимъ прокуроромъ въ Казань. Въ немъ нахожу я знающаго должность ту его и усерднаго къ службѣ *К. П. Менцерскій*.

№ 74.

(1783 г.) Выписка изъ законовъ Высочайшихъ учреждений.

Статья 86-я. Если въ судебномъ мѣстѣ опредѣлено будетъ что не справедливо, то Государевъ намѣстникъ можетъ остановить исполненіе, и доносить Сенату, а о времени нетерпящихъ дѣлахъ и Императорскому Величеству. Сіе наипаче касается до дѣлъ уголовныхъ въ присужденія къ отнятію у кого жизни или чести, и по такимъ дѣламъ исполненіе и вовсе быть не должно не донеся Генералъ Губернатору. Въ имянномъ указѣ состоявшемся 3-го апрѣля 1781-го года 7-мъ пунктѣ. Буде кто учинитъ воровство кражу цѣною выше двадцати рублей, или въ четвертый разъ, того имать подъ стражу и отослать къ суду, гдѣ поступать съ нимъ, какъ законы повелѣвають. Буле-же кто учинитъ воровство кражу цѣною ниже двадцати рублей, того имать подъ стражу и отослать въ рабочій домъ, гдѣ ему работать, дондеже заплатитъ то, что укралъ, и шесть процентовъ, выше того тому, у кого укралъ.

№ 75.

1783 г., 23 Октября. (Письмо кн. П. С. Мещерскаго кн. А. А. Вяземскому).

Милостивый Государь Князь Александръ Алексѣевичъ.

Всепокорнѣйше благодарю Вашего Сіятельства за снисхождение Ваше по просьбѣ моей на переведеніе сюда князь Николая Сергѣевича. И въ надеждѣ же благодѣтельствующей Вашихъ ко мнѣ, всепокорно прошу, по желанію прокурора Казанской верхней расправы князя Еникеева въ разсужденіи что онъ деревенки свои и домъ имѣеть подлѣ Пензы о переведеніи егѡ въ губернію оную на прокурорское тамъ мѣсто, а на мѣсто его въ Казанскую верхнюю расправу прокуроромъ о пожалованіи знаемаго Вашему Сіятельству капитана Михаила Болотникова, состоявшаго здѣсь при верхней расправѣ стряпчимъ. Милостивецъ мой, по благодѣтельствующимъ вашимъ многимъ меня обмыкнувши я и о себѣ относиться къ вамъ не могу не сказать нынѣ, что припадки во мнѣ болѣзненныя усиливаются отъ времени до времени больше и особливо въ нынѣшнюю осень до того уже ими страдаю что не рѣдкіе дни не могъ выѣзду изъ двора нынѣ, а предлежитъ необходимость въ Ноябрь мѣсяцѣ ѣхать въ Яку по причинѣ трехлѣтняго съ оставленія губерніи той срока, и плѣду туда конечно. Пребывающій съ глубочайшимъ высокопочитаніемъ и преданностію Вашего Сіятельства Милостиваго Государя всепокорнѣйшій слуга *Князь Платонъ Мещерской*. 23 Октября 1783 года. Казань.

№ 76.

1783 г. (Справка).

Его Сіятельство Князь Платонъ Степановичъ Мещерской въ письмѣ своемъ отъ 23 Октября проситъ о переведеніи Казанскаго Намѣстничества верхней расправы прокурора, князя Еникеева по желанію его въ Пензенское намѣстничество на прокурор-

скую ваканцію въ разсужденіи, что подлѣ Пензы имѣеть онъ свои деревни и домъ и объ опредѣленіи на его мѣсто находящагося въ Казанскомъ намѣстничествѣ при верхней же расправѣ стряпчимъ капитана Михайла Болотникова. Оный прокуроръ князь Еникѣевъ опредѣленъ прокуроромъ изъ отставныхъ гвардіи прапорщиковъ 8-го Октября 1781 года. Докладывано 22 Ноября.

№ 77.

1783 г., 24 Ноября (Письмо кн. А. А. Вяземскаго кн. П. С. Мещерскому).

Милостивый Государь мой Князь Платонъ Степановичъ. Въ письмѣ Вашего Сіятельства отъ 23 Октября изволите изъясняться относительно переведенія Казанскаго намѣстничества верхней расправы прокурора князя Еникѣева по желанію его въ Пензенское намѣстничество на прокурорскую ваканцію и объ опредѣленіи на его мѣсто находящагося въ Казанскомъ намѣстничествѣ при верхней же расправѣ стряпчимъ капитана Михайла Болотникова. На оное имѣю честь Вашему Сіятельству сообщить въ отвѣтъ, что я со всею моею охотою исполнилъ бы желанія Ваши ежели бы только со стороны правящаго должность Пензенскаго Генераль Губернатора на переведеніе князя Еникѣева въ то намѣстничество послѣдовалъ ко мнѣ отзывъ, а инако приступить къ тому почитаю для себя крайнею неудобностью, дабы чрезъ то не подать повода къ какому либо неудовольствію. А для того не разсудите ли Ваше Сіятельство за благо подать наставленіе означенному князю Еникѣеву, дабы онъ отнесся въ предначинаніяхъ своихъ къ его Превосходительству Ивану Михайловичу Ребиндеру. По полученіи жъ отъ него на то согласія не оставлю я сдѣлать угоднаго Вашему Сіятельству. Пребываю въ прочемъ съ истиннымъ и непремѣннымъ почтеніемъ всегда Вашего Сіятельства Милостиваго Государя моего покорный слуга. Ноября 24 дня 1783 года.

III.

Сочиненія въ прозѣ и стихахъ на случай открытія Казанскаго намѣстничества въ публичномъ собраніи на разныхъ языкахъ говоренныя въ тамошней семинаріи Декабря 26 дня 1781 года ¹⁾.

Кантъ первый съ хоромъ.

Благовѣстуй, Россіи! радость,
Царя Царей благодари.
Орелъ перерожденный въ младость
Весельемъ выше тучъ пари:
Огни торжествъ да воспалются
И ошніамы да курятся,
Предъ тронъ Господень на всегда!
Чтобъ здравствовать *Екатеринѣ*,
Всѣхъ нашихъ радостей причинѣ
На многа лѣта безъ вреда.

¹⁾ «Сочиненія въ прозѣ и стихахъ» печатаются по рукописному экземпляру приложенному къ письму и. Веніамина къ кн. А. А. Вяземскому (см. выше № 11,—стр. 33), съ добавленіемъ и вариантами изъ печатнаго изданія «Сочиненій», вышедшаго подъ этимъ же заглавіемъ въ Москвѣ въ 1782 г. (Университетская типографія у Н. Новикова) съ цензурскаго разрѣшенія Антона Барсова. Въ рукахъ редактора былъ и другой рукописный экземпляръ—изъ библиотеки П. Ф. Симсона въ Ржевѣ (см. Описание рукописей принадлежащихъ П. Ф. Симсону, Тверь, 1903 г., изданіе Тверской Ученой архивной комиссіи, № 103). За любезную присылку этой рукописи редакція выражаетъ г. Симсону свою глубокую благодарность.

Введеніе краткое отъ Ректора ¹⁾.

Духовное сіе училище, благоустроительною Архипастыря нашего десницею покровительствуемое, и отеческимъ Его прирѣніемъ ободряемое, особливимъ почитаетъ себѣ щастіемъ, нынѣшнее посѣщеніе толь знаменитаго и великолѣпнаго собранія, украсимаго вашимъ, Святѣйшіе Іерархи, вождельнымъ присутствіемъ; и предводимаго твоимъ, Сіятельнѣйшій Князь, убѣдительнымъ прихѣромъ. Сего толь чрезвычайнаго и всерадостнѣйшаго случая хотя первѣйшимъ началомъ и главною виною есть торжествованіе Царственнаго сего града, поставленнаго щастливо нынѣ и утвержденнаго на основаніи премудрыхъ и челоуколюбивыхъ Великой Монархини нашей учрежденій, однакъ не меньше восплауется и вашей N N! ²⁾ отъиной къ наукамъ благосклонности и уваженію. Достопамятное произшествіе! благое предзнаменованіе и для будущихъ временъ! Но чѣмъ можетъ училищный домъ сей удолетворить любомуудрому чаянію толь просвѣщеннаго общества. И какое достойное представить зрѣнію вашему позорище? Развѣ умственнымъ очамъ предложить матерію, приличную намѣренію духовнаго своего состоянія; и ³⁾ заключить искреннѣйшимъ привѣтствіемъ, изъявляющимъ равномѣрное вашему сердечное свое чувствованіе, возбужденное всерадостнымъ нынѣшнимъ произшествіемъ, уповая несумнѣнно, ⁴⁾ что таковое содержаніе заслужитъ конечно благосклонное ваше вниманіе.

¹⁾ Въ печатномъ добавлено: «Семинаріи Архимандрита Платона». Платонъ (Дюбарскій) былъ ректоромъ Казанской семинаріи въ 1772—1788 г.г., умеръ въ 1811 г. въ санѣ архіепископа Екатеринбургскаго. Извѣстенъ своими трудами по исторіи епархій Вятской, Казанской и Астраханской.

²⁾ Въ печатномъ — «Почтеннѣйшіи Слушатели».

³⁾ Въ печатномъ вставка предъ «:» «предложить».

⁴⁾ Въ печат.: «несомнѣнно».

Рѣчь первая.

Сколь пріятнымъ и чувства плѣняющимъ зрѣлищемъ представляется намъ чрезвычайное нынѣшнее царственного сего градо-ликовствованіе: столь неописаннымъ удивленіемъ, какъ бы священнымъ нѣкіимъ восторгомъ, объемлетъ мысль нашу причина рѣдкаго сего въ свѣтѣ произшествія. Высокопочтеннѣйшіе Слушатели! нѣтъ опасности обольстить себя суетнымъ мечтаніемъ, еслии помыслимъ, что державствованіе Великой *Екатерины* самою вещію доставляетъ Россіи, а съ нею купно и здѣшнему предѣлу, златые оныя, баснословіемъ древнихъ прославленные вѣки. Предписанія умѣренныхъ и сколько нибудь полезныхъ законовъ слѣды находимъ въ древней и новѣйшей исторіи; но преданіе уставовъ, на самомъ естествѣ и просвѣщеніи высокаго разума-основавннхъ, начертанныхъ нѣжнѣйшимъ челоуѣколюбіемъ и направленныхъ къ единственной ¹⁾ цѣли, крайнему всеобщему благу, до какого только смертнымъ въ жизни сей достигнуть возможно, дѣло есть въ свѣтѣ малопримѣрное, есть вдохновеніе свыше, есть неоцѣненный роду челоуѣческому даръ совершеннаго на земли блаженства. Таковыя спасительныя учрежденія живописующія всѣмъ своимъ вѣрноподаннымъ милость и судъ, достойнѣйшая вышняго власти Преемница, умудренная Духомъ Его святымъ, царствовать людямъ Его въ правдѣ. Благочестивѣйшая Монархиня наша наконецъ испосылаетъ нынѣ и Казанскому краю отъ престола величества Своего, и законополагаетъ дѣйствительное оныхъ исполненіе посредствомъ избранныхъ и испытанныхъ въ честности и добродѣтели мужей, руководствуемыхъ чиновначальникомъ, исполненнымъ ревности, трудолюбія, прозорливости, благоразумія, челоуѣколюбія и другими сіяющими свойствами, споспѣшествующими удовлетворенію знаменитой должности, отъ Монаршей власти на него возложенной.

И такъ довольную имѣешь, о Казань! причину, изъяслять приличное толь вождельнному случаю торжественныя внутрен-

¹⁾ Въ печатномъ — «сводименной».

няго твоего веселія знаки. Перестань отсель завидовать счастливому жребію сверстникъ тебѣ градовъ, предварившихъ воспріять на себя благотворныя лучи отъ востока Монаршихъ почительныхъ судебъ. Се нынѣ озаряетъ и тебя съ причетными тебѣ грады, и веси толь желанный свѣтъ премудрыхъ Ея уставовъ, въ которыхъ содержится откровеніе, руководствующее каждаго особыми, но удобнѣйшими правилами къ блаженной жизни. Здѣсь то сынове Церкви и Отечества, во исполненіе Евангельскаго повелѣнія, научатся *воздавать Божія Богови и Кесарева Кесареви*. Здѣсь благородство найдетъ свое право и пристойную опеку; гражданинъ побужденіе къ должности и благонравію; воинъ ободреніе къ ревностнѣйшимъ подвигамъ; художникъ спокойство и поощреніе къ преспѣванію; купецъ справедливыя выгоды; земледѣлецъ безопасность и охоту къ вѣчному трудолюбію. Здѣсь родители ясное получаютъ наставленіе о прямомъ воспитаніи чадъ своихъ; чада о должномъ почитаніи родителей. Здѣсь гонимые обрѣщутъ убѣжище, утѣсняемые покровительство, несчастныя помощь, сироты попеченіе, бѣдные снабженіе, старыя, немощныя и увѣчныя призрачія: словомъ, здѣсь всякому чину, полу, возрасту и состоянію безнужное и надежное предписано удовольствіе.

Тавовымъ истиннымъ истиннаго Божества на земля Намѣстницы благотворнымъ законоположеніямъ много вообще Церковь и Отечество. но множае во особенности любители мудрости и благочестія сдоложены. Ибо всѣ великія наша Монархини начинанія къ тому большею частію клонятся, дабы сынамъ Россійскимъ доставить истинное просвѣщеніе и расположить сердца ихъ къ добронравію; дабы подать имъ прямое свѣдѣніе о добрѣ и злѣ и внушить законъ вѣчныхъ правды, дабы разумъ ихъ удивить величіемъ премудрости Всевышняго Существа, а волю неуклонною стезею направить въ слѣдъ Божественнаго Его хотѣнія; дабы отверсть предъ очами ихъ книгу естества и истолковать силу святаго откровенія. Слѣдовательно, Она почитая себя обязанною верховнѣйшему Владыкѣ, руководствовать врученный Себѣ отъ десницы Его народъ къ временному и вѣчному блаженству, располагаетъ къ сему концу всѣ мѣры и Монаршія

Свои попеченія, дабы въ душѣ онаго купно насадить и неразлучно на вѣки вкоренить истинную премудрость и прямое христіанское благочестіе. Ибо свидѣтельство всѣхъ вѣковъ отъ начала міра словомъ и дѣломъ доказуеть кичливымъ умомъ и суетвѣрнымъ мыслямъ, что какъ *мудрость безъ благочестія не выгодна, такъ и благочестіе безъ мудрости не полезно.*

Духовное сіе училище, подѣ сѣнію благотворной десницы Архипастыря своего преспѣвающее, приѣмля участіе во всеобщей нынѣшней радости; а при томъ сообразуясь приличію своего предмета, клонящагося наипаче къ пользѣ Церкви сятой, разсудило за благо, во удовольствіе почтившаго оное вождельнымъ своимъ присутствіемъ торжествующаго собранія, предложить бесѣду о вышепомянутой матеріи, которая, поелику заключеть въ себѣ сугубое содержаніе, то я беру на себя послынный долгъ, при вашемъ, благоговѣннѣйшіе священноначальницы! многомошномъ содѣйствіи Архипастырскаго благословенія, и вашемъ, Высокопочтенные Особы! любознательномъ вниманіи, то единое доказать, что *мудрость, сколь бы въ прочемъ блистательно въ глазахъ человѣческихъ ни казалась, безъ благочестія есть тщетна.*

Какими бы титлами вятійствующій словесниковъ языкъ мірскую мудрость ни превозносилъ, однако при всемъ томъ, если она не оживлена духомъ благочестія, на всегда пребудеть тщетнымъ привидѣніемъ, суетностію омраченныхъ умовъ.

Мудрость рода сего въ общемъ знаменованіи есть острота мыслей, въ союзъ и состояніе вещей, сколько возможно, проникающая. *Благочестіе* же есть расположеніе души, состоящее въ истинномъ познаніи Бога и благоговѣннѣйшемъ Онаго почитаніи. Принявъ сіе въ разсужденіе, легко всякому понять можно, что оная мыслей острота, сколько бѣ ни была проницательна, останется напрасною въ томъ, у кого душевное око въ отношеніи къ благочестію тупо. Согласно съ симъ уявлявалъ великій Апостолъ, когда преподавалъ писаніемъ Христовой церкви слѣдующій стихъ: *тѣлесное обученіе въ малѣ есть полезно.*

1 ТИМ. ГЛ. 4¹
СТ. 8.

И такъ пусть иной проникнувъ въ самую глубину природы, какъ на длани весь союзъ вещей покажетъ; но какая польза,

¹) Цитати на поляхъ—здѣсь и ниже—взати изъ печатнаго экземпляра; въ рукописяхъ онѣ не всѣ имѣются.

естьли Виновника и Строителя вселенныя при всемъ томъ не познаеть? Пусть разсмотритъ всѣ, міръ сей составляющія существа; существа небесныя и земныя, существа одушевленныя и жизни непричастныя; но какая польза, естьли верховнѣйшее Существо, отъ котораго всяческая бытіе свое пріемлютъ, въ неизвѣстности пребудеть? Пусть подробно представитъ повсемѣстныя во всѣхъ протекшихъ вѣкахъ случившіяся произшествія, всѣхъ народовъ возстановленія, упадки, преселенія, союзы, перемѣны, войны и мира, ¹⁾ храбрыхъ мужей знаменитыя дѣла; словомъ всѣ монументы, потомкамъ древностію оставленные; но какая польза, естьли дѣла всевышняго Правителя, естьли дѣла народа Божія и мужей храбро при всемогущей помощи Его подвизавшихся, молчанію преданы будутъ? Пусть опишетъ права народныя, установленія государственныя, уложенія гражданскія; но какая польза, естьли Божественные законы, естьли книга вѣчныя правды забвѣна будетъ? Пусть истолкуеть всѣ свойства языковъ, всѣ содержанія книгъ, всѣ наконецъ доводы остроуміемъ, человѣческимъ изобрѣтенныя; но какая польза, естьли словеса Господня, естьли предвѣчныя мудрости преданія, естьли вдохновеніемъ свыше написанныя книги не въ должномъ уваженіи пребудутъ? Истинно, сколько твердь небесная обитаемую нами землю превышаетъ; сколько свѣтъ отъ тмы разнствуетъ; сколько вѣчныя временныхъ и безпредѣльныхъ конечныхъ вещей преимущественнѣе: столько Божественное ученіе всѣ человѣческія умственности превосходитъ; столько по справедливости должно цѣнить мудрость, удавленную отъ благочестія.

Но дабы истинна сія явственнѣе представилась, коснемся словомъ философіи, исторіи и науки о правахъ ²⁾. Знанія сіи правда, предъ всѣми мудростію изобрѣтенными науками берутъ преимущество; однако не имѣя онѣ подкрѣпленія отъ благочестія, много суетности въ себѣ заключаютъ.

Цицеронъ, римскій краснословъ, философію наименовалъ *путеводительницею жизни*. Но можно-ли ей величавое сіе нарицаніе присвоить, естьли она потерявъ руководство благо-

¹⁾ Въ печат. — «прииренія».

²⁾ Въ печатномъ — «правахъ», но чернилами поправлено на «справахъ».

честія, сама въ немалой запутанности находится, естля на всякомъ почти мѣстѣ претыкается. Ибо къ единому точію естеству приверженное любомудріе во всѣхъ оныхъ вещахъ которыя за предметъ себѣ поставляетъ, ничего не находитъ, чтобъ не было темно, таинственно и гадательно, да и не можетъ изъ лабиринта сего выйти, естля не станетъ придерживатся стези откровеннаго Боговѣдѣнія. Обратимъ теперъ очи и мысли свои на несъемлемое оное, которое насъ окружаетъ, составляющихъ свѣтъ сей тѣлъ совокупленіе, толикимъ вещей различіемъ, толикою красотою и порядкомъ знаменитое, толикою движеній пристойностію и равномѣріемъ расположенное, толикимъ наконецъ во взаимныхъ перемѣненіяхъ постоянствомъ снабдѣнное, что чрезъ многія тысячи лѣтъ ни мало не лишилось прежняго утвержденія, чина и великолѣпія. Посмотримъ во первыхъ на безчисленныя небесныя свѣтила, а паче на оное, отъ котораго обитаемый нами шаръ сей, и свѣтъ, и оживленіе, и красоту приеязеть. Примемъ въ разсужденіе непрерывное обращеніе четырехъ временъ года, послѣдствованіе дня и ноши, утвержденную въ эфирномъ пространствѣ, обремененную различіемъ животныхъ, растений и минераловъ землю. Какое здѣсь бренное схо разума, и не замствуя просвѣщенія отъ Отца свѣтовъ, въ неизмѣримой оной безднѣ тварей сокровенный путь истинны шастливо узрѣть можетъ? Древнему Египетскому, Греческому, Римскому и другихъ народовъ любомудрію, яко чуждому истиннаго благочестія, глубина сіа не подала ли случай, въ положеніяхъ своихъ уподобиться сонмищу разноязычіемъ наказанныхъ столпотворцевъ, и нерукотворенный сей храмъ Божества ложнымъ мечтаніемъ преобразить въ самое Божество? Толь осязательное мыслей человѣческихъ заблужденіе привело мірскую философію у самыхъ язычниковъ въ малое уваженіе! Цицеронъ говоритъ: *нѣтъ ничего толь вздорнаго, чего бы кто либо изъ философовъ не вымыслилъ и не доказывалъ.* А хотя нѣкоторые изъ нихъ омраченіе свое въ Богопочитаніи старались прикрыть иносказательными выраженіями: однако о всѣхъ ихъ вообще Духъ святыи устами Павловыми возвѣстилъ, что *осуетишася помышленіи своими, и помрачися неразумное ихъ сердце; глаголющеся мудры быти обзородныи*

0 прорик.
кн. 2.

Римл. гл. 1,
ст. 21.

Что жъ касается до исторiи, она въ родѣ своемъ до того пребудетъ несовершенною, пока Божественная истина не соединится съ ея содержанiями, пока небесный свѣтъ не возсияетъ въ темныхъ ея увѣренiяхъ. Вѣдѣнiе исторiи преподается съ тѣмъ, дабы чрезъ достовѣрное о случившихся въ свѣтѣ знаменитыхъ происшествiяхъ повѣствованiе, нечувствительно въ разумъ истинное влiять просвѣщенiе, а сердце подвигнуть къ послѣдованiю добродѣтели. Но можно ли достигнуть сего помощiю просто мiрскiя исторiи, естли она въ описуемыхъ вещахъ и *недостаточна и отератительна*. *Недостаточна* потому, что начало свое ведетъ съ позднихъ временъ, ибо въ самой основательной своей эпохѣ не простирается она далѣе Олимпiйскихъ подвиговъ, учрежденныхъ въ пятой тысячѣ лѣтъ мiра. Въ разсужденiи же протекшихъ до того временъ, естли что существуетъ въ ней, все то по признанiю самыхъ язычниковъ преисполнено баснословiя. Да и изъ тѣхъ самыхъ дѣлъ, которыя между извѣстными ея эрами полагаются, многiя подъ сумнѣнiемъ состоятъ, ибо кому неизвѣстно, коль негѣпна во Ассирийскую, Халдейскую, Египетскую и другихъ народовъ исторiю внесены повѣсти: Греци предъ прочими народами почитается осмотрительнѣе; но и та въ разсужденiи басненныхъ, непристойныхъ и вадорныхъ повѣствованiй опорочена лжею. Почему весьма изрядно древнiй ораторъ Квинтилянъ *волюеть греческихъ историковъ уподобляеть митической волюети*. *Отератительна* жъ мiрская исторiя потому, что на средину выводитъ примѣры по большей части недостойные подражанiя: ибо въ ней наипаче или лютость кровожаждущихъ варваровъ подъ именемъ мужества выхваляется, или дѣла цѣломудренному слуху несносныя подъ честнымъ наименованiемъ описуются. Истинна сiя какъ древнихъ такъ и новѣйшихъ вѣковъ исторiю (изъемя отсюда исторiю о благочестивыхъ Монархахъ и ревностныхъ по Бозѣ полководцахъ) подтверждается. Сiе, видятся, намѣняя ¹⁾ великiй Павелъ писалъ къ Тимофею, дабы онъ строго запрещалъ Ефесской церкви, *внимати баснею и родословiямъ безконечнымъ*.

Вар. о
натур.

Наст. Ритор.
кн. 2 гл. 4.

¹⁾ Въ началѣ «закона». »

Естьлижъ сія умозрительная наука, безъ содѣйствія благочестія, не должно за способъ руководствующій къ благополучію почитать; то что скажу о самыхъ узаконеніяхъ, зависящихъ отъ науки о правахъ. Онѣ тамъ, гдѣ нѣтъ благочестія, совсѣмъ не надобны и не сильны. Не надобны потому, что необузданный страхомъ Божіимъ человекъ такъ къ добру приводится, какъ зѣбрь укрощается, способный быть къ домашнему употребленію. Тутъ правительству дѣйствовать нужно, не внушеніемъ законовъ, но орудіями строгости. Всякому бо извѣстно, что злочестивецъ тогда только дѣлаетъ добро, да и то съ нетерпѣливымъ отвращеніемъ отъ него, когда угрожаетъ ему очевидное зло. Не сильны для той причины, что тую совѣсть, которая страхомъ суда Божія ни мало не провзается, ко исполненію должностей не возможно обязать узаконеніями, предписанными отъ такового начальства, которому глубина чуждаго сердца неизвѣстна. И потому кто стезю тайныхъ злодѣяній увѣдаетъ? Кто усилившееся стремленіе злобы возятнеть? Какая будетъ довѣренность въ клятвы? Какая безопасность въ разсужденіи злоумышленія, проширствъ и скрытныхъ обмановъ; естьли узаконенія не провзтекаютъ изъ источника благочестія; естьли не посредствуетъ тутъ благоговѣніе къ Судіи Вышнему, всевидящимъ своимъ окомъ присно вся назирающему и истязующему всякаго, не точію въ дѣлахъ или словахъ, но и помышленіяхъ сердечныхъ; естьли, говорю, не устрашаетъ всесильная десница, воздающая комуждо по достоинію; естьли наконецъ законъ Божій не откроетъ ясно путей нечестивыхъ, ведущихъ въ вѣчную погибель? Почему самое язычество, сколькобъ впрочемъ слѣпо ни было, сознаетъ, что благочестіе есть союзомъ всѣхъ обществъ человѣческихъ. *Когда обойдешь всю землю, какъ сказуетъ Плутархъ, можешь найти города безъ стѣнъ, безъ науки, безъ законовъ, безъ домовъ, безъ богатства, и друиизъ потребностей общежительства; но града лишешнаго священниязъ храмовъ и боговъ, говорятъ онъ, никто нигдѣ не видалъ: ибо благочестіе, какъ сей же писатель разсуждаетъ, есть средство общества и изъ уставы въ пристойномъ порядкѣ содержащее.* Но что много? Самые злѣйшіе ненавистники благочестія, надобность онаго въ обществахъ противъ мнѣнія и воли своей признають.

Наконепъ естля мѣрскую мудрость отъ сравненія съ благочестіемъ цѣнить позволено будетъ; то кто какъ первая вредъ, такъ другаго пользу довольно описать возможелъ? Мудрость оная источію Творцу не воздаеть надлежащаго почитанія; но еще и бытіе Его подъ сомнительнымъ запросомъ содержитъ: но святое благочестіе за первой себѣ предметъ поставляетъ знать Его истинно и почитать достожджно. Мудрость оная неспытанную глубину воли Божіей дерзаетъ пядію измѣрять: но святое благочестіе непостижимыя разуму судьбы преходя молчаніемъ, во смиренія своемъ съ Павломъ восклицаетъ: *О глубина богатства, премудрости и разума Божія!* Мудрость оная нерѣдко внушаетъ достигать щастія даже съ ущербомъ выгодъ и благополучія другаго: но святое благочестіе учитъ любить ближняго какъ себя самого.

Къ сему приложимъ: откуда произошли нечестивыя мысли афеистовъ? Откуда безбожіемъ смердящія мнѣнія естественниковъ? Откуда церквераздирательныя ереси? Отъ чего рождаются пагубныя умыслы противъ общества? Отъ чего начало свое беретъ непонимаемое предательство, многомечтательная гордость, безпокойная разборчивость, язвительное злорѣчіе, опасныя хитрости, малосовѣстныя выдумки? Отъ какого ядовитаго корени всѣ сіи смертоносныя плоды произрастають? Не отъ плотскаго ли мудрованія, никакимъ уваженіемъ всевѣдушества и правосудія Божія неразтвореннаго?

Усматривая сію истинну, кто не вожделѣеть, дабы возвратилось къ намъ паки оное первенствующія церкви время, въ которое мало было знанія, но много благочестія; мало хитросплетенныхъ доводовъ, но много развязано узловъ угнетающихъ совѣсть; мало словъ, но много дѣлъ; кратко: въ которое *дерево жизни* предпочтасмо было *древу разумнія*.

Рѣчь вторая.

Употребленіе многихъ вещей въ союзѣ подсолнечнаго міра заключающихся, есть сбодное. Когда небесныя сіи дары текутъ

собственнымъ путемъ, тогда употребленіе оныхъ есть благословенное и полезное; естлижъ злохудожная рука ведетъ ихъ чуждею дорогою, то употребляемая вещь сама по себѣ остается непорочною, но употребленіе ея долженствуетъ быть законопреступное и вредное. Въ разсужденіи чего всѣ тѣ укорины, которыми въ предварившей рѣчи упрекаема была *мудрость* разума человѣческаго, въ самомъ дѣлѣ обратить должно не на мудрость, но на тѣхъ, которые оную неправильно употребляютъ. Ибо просвѣщенная мудрость, яко особенное вдохновеніе и даръ небснаго Владыки есть виною наивожделѣннѣйшихъ дѣйствій человѣческаго рода. Мудрость бремя правленія цѣлыхъ народовъ, на рамена Августѣйшихъ Монарховъ возложенное, облегчаетъ и отверзаетъ имъ путь къ благочинному, благоуспѣшному и милостивому обладанію. Мудрость умы высокихъ министровъ творитъ прозорливыми, и подаетъ имъ способъ къ основательнымъ и предусмотрительнымъ совѣтамъ. Мудрость мужественныя руки героевъ укрѣпляетъ при ополченіяхъ и вливаетъ въ сердца ихъ силу неустрашимыя бодрости. Мудрость правленіе гражданскихъ верховныхъ и подчиненныхъ начальниковъ сообразуетъ съ волею Монаршею законоположеніемъ и общественною пользою и предписываетъ въ лицѣ, дѣлахъ и поведеніяхъ ихъ образъ прямирнаго наставленія. Кратко: при руководствѣ мудрости всѣ отъ произволенія нашего зависяшія дѣла непременно ведутъ къ верховнѣйшему добру.

Преимущества сіи толикимъ желаніемъ воспламенили душу порфироснаго Давидова сына къ снисканію премудрости, что снѣ при несумнѣнной надеждѣ во исходатойствованіи всѣхъ благъ неотступно молилъ Всевышняго о ниспосланіи ему сего единственно безцѣннаго дара, глаголя: *Боже отцевъ и Господи Прок. Свѣ. милости твоея, сотворившій вся словомъ твоимъ: даждь ми твоему гл. 9, ст. 1^а) престолу приспѣвающую премудрость, послы ю съ небесъ седмичъ, и отъ престола славы твоея послы ю.*

Но дабы достоинство мудрости въ большемъ еще изыществѣ представить: то я обнадеживъ себя Вашимъ, высокопочтеннѣйшіе слушатели! благоразсудительнымъ вниманіемъ, покушаюсь въ слѣдующей рѣчи доказать вторую часть содержанія выше-

предложенной матеріи, то есть: что *самое благочестіе, которое, по словамъ апостола Павла, на все полезно есть, во многомъ отъ мудрости заимствуется.*

Избѣгая въ началѣ слова моего затрудненія, каковое можетъ представить упорное прекословіе, возразивъ чудное оное племя и языковъ чрезъ *буйство проповѣди* обращеніе, для сей причины предварительно полагаю слѣдующее примѣчаніе.

Что провидѣніе Всевышняго къ призванію языковъ въ христіанство, судило избрать простыхъ и безграмотныхъ тоцію людей, яко то рыбарей, мытарей и скинодѣлателей, которые, кромѣ по своему бывшему промыслу шалашей, мытницъ и ткалей ¹⁾, ни въ какихъ академіяхъ не обучались; которые ни помощи отъ краснорѣчія, ни хитрости отъ философіи, ни другихъ какихъ-либо пособій отъ человѣческой мудрости не имѣли; что таковыхъ, говорю, проповѣдниковъ при самомъ основаніи церкви премудрость Божія употребить благоволила: то для того, дабы тѣмъ показать вселенной, что Евангеліе, проповѣдуемое ими, есть дѣло единственно Божіе, а не человѣческое; что успѣхъ вѣры, ими насажденной, не былъ плодомъ ихъ искусства или трудовъ: но дѣйствіемъ силы всемогущества Божія и безконечной благодати превѣчнаго Отца, восхотѣвшаго немощными сими ²⁾ орудіями, яко чрезвычайнымъ способомъ, низложивъ упорство заматерѣвшаго во злѣ міра, спасти родъ человѣческій. Избранный на сіе со-

1 Кор. гл. 1,
ст. 27.

Гл. 2,
ст. 4.

судъ, Павелъ Апостоль, самъ то сознаеть, казуя: *буля міра избра Богъ, да премудрыя посрамить; и немощная міра избра Богъ, да посрамить крпкая; и худородная міра и уничиженная избра Богъ и несущая, да сущая упрямить: яко да не похвалятся осяка плоть предъ Богомъ. Слово наше и проповѣдь наша не въ препрительныхъ человѣческихъ мудрости словесяхъ, но въ явленіи духа и силы: да ѡтра ваша не въ мудрости челоѡчестій, но въ силѣ Божіей будетъ.*

Но какъ по установленіи толь чудеснымъ образомъ церкви, провидѣніе отъ содѣванія на тотъ конецъ преестественныхъ дѣлъ, силу свою удержать благоволило: то къ утвержденію, зашище-

¹⁾ Въ печат. «ткацкихъ ижннхъ».

²⁾ Въ печат. «силама на, но направлено на «сими».

нію распространенію и къ удобопонятному истолкованію догматовъ благочестія, способности разума человѣческаго и науки उपоблять, перкви святой не безнужно стало.

Что жъ человѣческое ученіе къ объясненію истинны правобвѣрія не малую имѣеть силу: сіе изъ самаго опыта, паче полуденнаго свѣта, явствуетъ. Ибо естли надобно будетъ говорить о тѣхъ благочестія началахъ, которыя всякому естество и совѣсть внушаютъ; какъ то о бытіи и совершенствахъ Божіихъ, о попечительномъ Его промыслѣ, о различіи между праведнымъ и неправеднымъ, о вѣчномъ награжденіи за добродѣтель, и о неизбѣжномъ наказаніи за порокъ: то можетъ ли тотъ все сіе основательно вѣдать и доказать, кто прямымъ познаніемъ вещей не просвѣтилъ разумъ свой; кто въ естественныя дѣла, и во первыхъ въ самую человѣческую природу не старался вникнуть, кто также мудрыхъ, хотя и языческихъ писателей изрядныя мнѣнія и похвальные изреченія совершенно испытать не имѣлъ случая? Чтожъ касается до тѣхъ Божественныхъ откровеній, которыя какъ чрезъ Моисея и Пророковъ, такъ чрезъ Христа и Апостоловъ на извѣстныхъ только языкахъ въ священныя книги преданы: то кто оныхъ глубину, изящество, святость, силу и дѣйствіе понять; кто провѣщеванія дѣлъ, важность чудесъ, знаменованіе прообразованій, бытіе предсказаній разумѣть; кто священныя книгъ согласіе и достоинство представить; кто непобѣдимой твердости мучениковъ, и изящнымъ вѣрующимъ добродѣтелямъ удивиться; кто наконецъ хитросплетенныя лжи соперниковъ, подъ образомъ истинны предложенныя рѣшить и опровергнуть безъ довольной помощи наукъ возмочь?

Изъ сего явствуетъ, что какъ къ объясненію догматовъ благочестія, такъ не меньше къ защищенію и предохраненію оныхъ отъ буйственной дерзости и ухищреній злочестія, знаніе наукъ не мало способствуетъ. Ибо онѣ ложное отражаютъ, сумнительное изыясняютъ, запутанность словъ развязываютъ, обманъ открываютъ, да и самыхъ противниковъ собственными ихъ орудіями весьма часто уязвляютъ, что Іуліанъ отступникъ самъ на себѣ съ печалію и отчаяніемъ дозналъ. Но все сіе предпринять естли кто безъ просвѣщеннаго науками разума дерзаетъ, тотъ

не тоцію въ ревнованіи своемъ ни мало неуспѣтъ, но напротивъ того соперникамъ усилиться и восторжествовать надъ собою, бѣдственный подасть случай.

Вами я теперь свидѣтельствуюсь, о древніе защитники христіанства! Тобою блаженный Іустинъ¹⁾, который, всѣхъ философовъ испытавъ мнѣнія, единое безсомнительное въ Христовомъ ученіи обрѣлъ любомудріе. Вами о Кодратъ, Аристидъ, Афенаторъ, Тертуліанъ, Климентъ, Оригенъ, Кипріанъ, Афанасій, Кирилъ, Василиій ревностію, Григорій богословіемъ восхищенный, и Златословесный Іоаннъ! не упоминая другихъ премногихъ; вами, говорю, свидѣтельствуюсь, просвѣщенные разумомъ и вѣрою мужи! Скажите, коликимъ въ сочиненіи изъяснительныхъ учительныхъ, защитительныхъ, и другаго содержанія вашихъ преданій, оныхъ древнихъ достопамятныхъ умопроизведенія, оное стихотворцевъ и философовъ испытаніе, оное исторіи, краснорѣчія и многоразличнаго ученія знаніе, которымъ вы были украшены; коликимъ, говорю, васъ все то въ трудахъ вашихъ ошастливило успѣхомъ? Да и не задолго до насъ, равно какъ и въ наши времена, сколько прекрасныхъ о истиннѣйшій благочестія написано книгъ, которыя краснорѣчіемъ и важностію, изящнѣйшимъ древнимъ, о сей матеріи писаннымъ, едва ли уступаютъ!

Естьли вознадобится, паки повторяю, какъ всякаго христіанина долгъ есть, поступить въ дальнѣйшую глубину священнаго Писанія, найти и другимъ показать точный смыслъ труднѣйшихъ оного глаголівъ: то какимъ образомъ къ сему счастливо приступить можемъ, когда не предъускоритъ намъ въ помощь различнаго рода ученость; когда не разумѣемъ тѣхъ языковъ, на которыхъ оное предано; когда не будемъ знать тѣхъ обычаевъ, узаконеній и обрядовъ, къ которымъ священные писатели прижѣнялись; когда не въ состояніи сличить древнѣйшихъ переводы и изъясненія, отъ которыхъ темныя тѣ мѣста зымятъ свѣтъ; когда напоследокъ наука умствовать и критическіе правила не будутъ употреблены по надлежащему? Въ разсужданіи чего многіе изъ древнихъ не имѣя такового руководства, рѣдко были счастливы въ прямомъ изъясненіи слова Божія. По возстановленіи же совершеннаго знанія языковъ, исторіи, географіи, критики

¹⁾ Въ печат. «Іустиніанъ», но исправлено на «Іустинъ».

и философіи, церковные учителя во истолкованіи Божественныхъ книгъ гораздо благоусибише учинились.

Чтожь? Бude бы еще нужда востребовало о различіи догматовъ истинныхъ отъ ложныхъ, о избраніи чистѣйшаго Богопочитанія и о другихъ важныхъ матеріяхъ въ прѣніе взойти: то кто безъ основательнаго знанія, кто безъ просвѣщеннаго науками разума въ таковой подвигъ вступить осмѣлится?

Правда, ученіе иногда бываеъ случаемъ и къ заблужденію: однако то ученіе ложное и развращенное мудрованіе, отъ котораго предохраняеъ насъ Апостолъ Павелъ: послыку отъ таковаго злоупотребленія разума у язычниковъ произошло толь ужасное священныхъ вещей съ мерзостными смѣшеніе; толикій мракъ идолослуженія, который, о слѣпоты и бѣдствія человѣческаго! несмѣтвымъ различіемъ покрываеъ все лице земное; толь безчисленное множество непристойныхъ оному дѣлу восписуемо; такожь гнусныхъ и грубыхъ обрядовъ совершаемо было. Всежь сіе не отъ чего инаго, какъ отъ крайняго невѣжества и незнанія различія между Творцемъ и тварею, и ихъ далеко несходными свойствами; все, говорю, сіе нещастіе роду человѣческому приключилось Самое Христа Спасителя нашего Божественное ученіе, что? чрезъ несмысленные ¹⁾ толки помрачило, обезобразило, и едва соблазнительнымъ и отвратительнымъ не учинило; естъли не грубость, чрезъ толь многіе вѣки въ христіанствѣ господствовавшая? Что опять? ²⁾ оное жъ святое ученіе очистило и въ естественной красотѣ лаки вселенной представило, естъли не оное, особляво въ пятнадцатомъ и шестнадцатомъ вѣкахъ благополучно, при помощи Божіей произведенное свободныхъ наукъ возстановленіе? Что наконецъ причиною? что и нынѣ посреди любезнаго отечества нашего, Россіи, киснутъ ³⁾ еще остатки толикихъ расколовъ, и сновидѣній кривотолковъ, толикихъ сумазбродствъ.

¹⁾ Въ печат.: «Что самое Христа Спасителя нашего Божественное ученіе чрезъ несмысленные» и т. д.

²⁾ Въ печат.—«накце».

³⁾ Въ печат.—«глядятся».

вздорныхъ буселовій и забобоновъ ¹⁾ грубости, естли не безумное въ некоторыхъ удаленіе отъ истиннаго наукъ просвѣщенія? Которое однакъ зло, какъ несомнѣнно уповаемъ, при мудрому нынѣшнему Монаршему учрежденіи, вскоре совершенно прекратится имѣеть. Въ разсужденіи чего надобно сказать, что при оспененіи наукъ остепеняется ²⁾: благочестіе при упадкѣ же оныхъ ослабѣваетъ благочестіе.

Но кто всѣ ученія плоды касающіяся до благочестія и священныхъ вещей, рѣчию представитъ можетъ? Помощію ученія разумъ благочестиваго мужа способнѣйшимъ дѣлается ко исполненію должности, относительно къ *благочестію, самому себѣ и обществу*. Способнѣйшимъ, говорю, дѣлается для *общества* къ наученію невѣждъ, ко убѣжденію упорныхъ, ко обузданію развращенныхъ, ко утвержденію добродѣтельныхъ, ко утѣшенію отчаянныхъ, ко укрощенію несогласій, наконецъ ко вкорененію и распространенію и прочихъ добродѣтелей.

Чтожъ приаждлежитъ до пользы отъ наукъ, касательно къ *самому себѣ*: то всякъ просвѣщенный оными довольно въ себѣ чувствуетъ, сколь преклоннѣе учинился къ праводушію ³⁾, кротости и воздержанію? Ибо, какъ гласитъ древнее присловіе, самимъ опытомъ подтвержденное: *ученіе свѣтъ, а не ученіе тьма*. Согласно съ симъ написалъ прсмудрый Соломонъ: *идъже де* ⁴⁾ **Врчч. 19. 2.** *нсть ученія души, нсть добро*. Не подлинно, кто безстыдствуетъ, завистствуетъ, криводушствуетъ ⁵⁾, нагастуетъ, обидитъ, ⁶⁾ свирѣпствуетъ, распустио и безчинно живетъ? Не тѣ ли, которые совершеннаго ее имѣютъ понятія о вещахъ? Свидѣтель правды сея въ буйствѣ закоснѣлое древнихъ и нынѣшнихъ вѣковъ дикое варварство и нерѣдко еще повсюду зримое въ простонародіи грубіанство. Въ противномъ же случаѣ, чѣмъ кто болѣе въ познаніи истинъ углубляется, и лучшія приобрѣлъ умоображенія, тѣмъ справедливѣе, честиѣе и благоприятнѣе жизнь свою ведетъ; тѣмъ

¹⁾ Въ печат.—«суевѣрій».

²⁾ Въ печат.—«останется», но исправлено на «остепеняется».

³⁾ Въ печат.—«правосудію».

⁴⁾ Въ печат.—«де» опущено.

⁵⁾ Въ печат.—«криводушничаетъ». ⁶⁾ Въ печат.—«обижаетъ».

усердіе къ Богу, ласковѣ къ ближнему и воздержаніе къ себѣ-самому себя показуеъ.

Кратко сказать: науки ученію церкви святой, при дѣйствіи благодати Божіей, не малымъ служатъ пособіемъ, чего ради блаженный Августинъ о ученыхъ мужахъ, прежде его время жившихъ, утверждаетъ; что они по примѣру Израильтянъ внесли Египетскія сокровища въ церковь. Не видимъ ли, говоритъ онъ, коликимъ Киприанъ, учитель сладчайшій и мученикъ блаженнѣйшій, коликимъ Лактанцій, Викторинъ, Опатъ, Гиларій, коликимъ многочисленнымъ Грековосточной церкви отцы и учителя будучи снабдены языческаго ученія златомъ, серебромъ и другимъ сокровищемъ, вышли изъ Египта по примѣру Израильтянъ подъ руководствомъ стрѣльшана слуги Господня Моисея, о которомъ пишется, яко наученъ бысть всея премудрости Египетскій? ¹⁾

По справедливости святій Іеронимъ враговъ Христіанскаго имени, укорявшихъ правовѣріе простотою и невѣжествомъ, такъ отражаетъ смѣло: да знаютъ, скажуя, Келсъ, Порфирій, Іулианъ, лающіе на Христа псы, да знаютъ оныхъ слѣднующіи послѣдователи, которые думаютъ, якобы церковь никакихъ философовъ, словесниковъ и учителей не имѣла; да знаютъ, колікіе и каковыи мужи оную на основаніи Христоваго надали, сооружили, украсили. Равно и въ наши времена да престанутъ всѣ священниковъ вещей непочитатели безъ особливаго уваженія о благочестіи думать, будто бы онымъ одни точію простыя души привлечены; будто бы оное превосходнымъ разумомъ и преимущественнымъ ученіемъ одаренныхъ наставниковъ, послѣдователей и защитниковъ не имѣтъ; когда бодрственныи пастыри, ревностныи учителя и другіе благочестія сборники, благоразуміемъ и добродѣтелями, яко звѣзды многосвѣтлыя твердь небесную къ пользѣ и удовольствію православія, церковь Христову украшаютъ. Чего ради на сіюшій предъ очами всѣхъ несмѣжно зрящихъ, Россійской церкви свѣтила указывать перстомъ, не нужно почитаю. Не упоминаю за краткостію времени, что всѣ верховнѣйшіе, премудростію знаменитыи Христіанскихъ странъ обладатели, а паче Августѣйшая Всероссійская Монархія, въ лицѣ которыхъ созерцаетъ Церковь премудрость Соломонову и благочестіе великаго Константина, за

¹⁾ Въ печат.—«Египетской».

первой себѣ предметъ поставляютъ утверждать, расширять и защищать истинну свягата благочестія.

И такъ Высокопочтеннѣйшіе Слушатели! взирая на толь убѣдительные примѣры великихъ особъ, блистающихъ пріобрѣтеніемъ изящныхъ совершенствъ, церкви и обществу полезныхъ, подвигнемся всею возможностью къ тому, дабы всѣ наши дѣла, слова и мысли со внушеніемъ разума и правилами вѣры сходяствовали. Потщимся, руководствуемы и споспѣшествуемы священными Монаршими учрежденіями, такъ себя и соотечественниковъ своихъ назидать, дабы и внѣшніе увѣрены быть могли, что въ благословенной Россіи, какъ церкви со училищами, и училища съ церковію неразрывнымъ союзомъ сопряжены; такъ благочестіе на началахъ мудрости, и мудрость на основаніи благочестія всегда остепеняемы бываютъ. Симъ сугубымъ свѣтомъ имѣя прсвѣщенные разумъ и сердце, да приступаемъ къ дѣламъ Божиимъ, общенароднымъ и собственнымъ домашнимъ, совершая кійждо званіе свое со всякимъ благоразуміемъ и святостію, руководствуя къ тому ближнихъ, кровныхъ и подчиненныхъ нашихъ примѣромъ и наставленіемъ, дабы всѣ прожидая жизнь непреткновенно и щастливо, приближались прямою стезею и достигали въ жилище небснаго блаженства къ соединенію съ Богомъ, вѣчнымъ онымъ невечернимъ свѣтомъ, на каковый конецъ и созданъ отъ Него разумомъ одаренный человекъ.

Впрочемъ посліку нынѣшнее Монаршее благоучрежденіе, которое подало намъ вожделннѣйшій случай составить настоящее торжество, показываетъ всѣмъ вѣрноподданнымъ прямой путь къ верховнѣйшему оному добру; то въ разсужденіи сего истинные всякаго безъизвѣтнѣ состоянія сыны отечества обязаны священнѣйшему Ея Величеству безпредѣльною, какаю только отъ смертныхъ существовать можетъ, благодарностію.

Воздвигните убо въ потомственную память *Великой Екатерины*, не пышный на ожестѣлыхъ камняхъ, но постоянный на чувствительныхъ сердцахъ монументъ вѣчнаго прославленія, поставленные и избранные народовъ Ея Правители! за предписаніе мудрыхъ законоположеній; Благоуроженные! за распространеніе правъ и достоинствъ; Предстоятели олтарю Господню! за рев-

ностное усердіе къ благочестію; вѣрнопопавшіе Ея прочаго состоянія за безпримѣрные щедроты; а вы юные Музы питомцы! за особенное Ея о наукахъ попеченіе.

Ода.

Въ весельи, радости отъиной,
Внеситеся музы ¹⁾ на Парнассъ.
Патшитесь стройно пѣть вселенной
И усугубьте нѣмѣ гласъ;
Творца всѣхъ тварей величая,
Екатерину прославляя
Владычицу и Мать свою
Воспойте здѣшнихъ странъ блаженство.
Какое узришь совершенство?
Внеми, Казаны ты пѣснь сію.

Когда Творецъ благоволяетъ
Подъ солнцемъ смертныхъ вознести;
Когда въ сугубое желаетъ
Блаженство оныхъ привести.
То щедрыхъ, мудрыхъ, прозорливыхъ,
Рачительныхъ и справедливыхъ
Монарховъ имъ длетъ въ залогъ.
Къ отрадѣ жъ Россамъ совершенной,
И къ славѣ всюду несравненной,
Вѣнчалъ *Екатерину* Богъ.

¹⁾ Въ печат. — «лири», но исправлено на «музы».

Селеніе свое Содѣтель
Въ прекрасномъ *) солнцѣ положилъ,
И что всѣхъ тварей естъ Владѣтель,
Небеснымъ знакомъ изъявилъ:
Но милость Россамъ неоскудну
И благодать свою пречудну
Въ *Екатерины* показалъ.
Въ Ней образъ Вышняго сіяеть
И всю вселенну увѣраеть,
Что самъ Творецъ Ей скипетръ далъ.

* * *

Куда ни обратимъ мы взоры,
Вездѣ *Екатерининъ* зракъ.
Какъ зракъ румяныя Авроры
Являетъ свѣтъ и гонитъ мракъ:
Она блаженство неоскудно
Являетъ Россамъ всѣмъ пречудно,
И Ею шастіе течеть.
Ея о Россахъ попеченья
И Матеря о нихъ раченья,
Ни чей языкъ не изречеть.

* * *

Но сколько милости являетъ
Екатерина къ Россамъ всѣмъ,
Въ себѣ довольство ощущаетъ
Сяй градъ и всѣ живущи въ немъ.
Она отъ сѣвера взирая,
Блаженство вѣщше устроая
Казанской области странамъ,
Правленье ново учреждаетъ:
«Покойтесь, къ нимъ Она вѣщаетъ,
«Даю златныя вѣки вамъ.

* * *

*) Въ печат. — «красномъ».

«Нестройство всяко прекратится,
«Не будетъ царствовать порокъ,
«Вездѣ спокойство водворится,
«Не будетъ литься слезный токъ;
«Коварство, лезть и ухищренье,
«Закона, честности презрѣнье,
«Безчинство всякое падеть.
«Не мстительной рукой исправлю;
«Но совѣсти судить оставлю,
«Она всѣхъ въ чувство приведетъ.

* * *

«Поставлю вамъ судей правдивыхъ
«За добродѣтель награждать.
«Невѣждъ, продерзостныхъ, кичливыхъ,
«Смиренно будутъ исправлять.
«Что бѣ къ общей пользѣ всѣ стремились
«Какъ части бѣ въ цѣломъ съединились;
«Гербовникъ, воинъ, гражданинъ,
«Купецъ, художникъ, земледѣль,
«И всѣ бѣ Казанскіе предѣлы
«Какъ мирный были домъ единъ.

* * *

Внемлите сирь, раззоренны,
Что бѣдственно живете вѣкъ!
Нешастно отроки рожденны!
Болѣзнями таяй человекъ!
Отъ нынѣ будете призрачны,
Награждены и всѣмъ снабжены;
Довольство всяко будетъ вамъ;
Науки больше процвѣтете;
Плоды сторицны принесете;
Прославите Минервы храмъ.

* * *

Не безпримѣрно ли являетъ
Монархиня любовь къ тебѣ?
Сердца и души оживляетъ
О ты Казань! представь себѣ,
Представь: какихъ щедротъ пучины
Рука *Второй Екатерины*
Въ твои предѣлы днесь лѣетъ.
Предъ симъ былъ съ землей сравненна,
А нынѣ ¹⁾ превыше горъ взнесенна
Какъ утренній сіяешь свѣтъ.

* * *

Чего въ умѣ своемъ представить
Сѣдая древность не могла;
Твои предѣлы тѣмъ прославить
Екатерина предрекла:
«Въ себѣ ты всяко совершенство,
«Спокойство, шастіе, блаженство,
«Богатство много будешь зрѣть;
«Минерву, Музу и Аполлона,
«Циреру, драгостей Плутона.
«Въ окрестности своей имѣть.

* * *

Отраду, шастье возвѣстивши
Казанскимъ Музы днесь странамъ;
Сердца и чувства всѣхъ плѣнивши,
Не можно больше пѣти вамъ.
Отъ радости никто не внемлетъ,
Но всякъ уже вѣщать пріемлетъ ²⁾
Хвалу Монархинѣ своей.
Ея любовь къ себѣ являя,
Лѣта и вѣкъ свой ³⁾ ублажая,
Вездѣ вѣщаютъ тако къ Неѣ.

* * *

¹⁾ Въ печат.—«ишь».

²⁾ Въ печат.—«Но всякъ вѣщать ужъ предпріемлетъ».

³⁾ Въ печат.—«своей вѣкъ».

Великая Императрица
Владычица Россійскихъ чадъ!
Европы съ Азіей Царица,
Причина щастія, отрады!
Какъ мать Ты всѣхъ насъ утѣшаешь,
На верхъ блаженства возставляешь,
Ко всѣмъ любовію горюешь;
За добродѣтель награждая,
Продерзость свято исправляя,
На всѣхъ благоутробно зришь.

* * *

Ты столько всѣхъ насъ возлюбила,
И жаръ любви къ намъ толь великъ;
Хотябъ натура премѣнила—
Всѣ члены наши во языкъ;
Не можнобъ было все удобно
Вѣдати истинно, подробно—
Столь множество щедротъ Твоихъ!
Въ восторгъ пришедъ, недоумѣя,
Возносятъ гласъ, благоговѣя,
Въ селеньяхъ Сущему святыхъ.

* * *

О! Боже, Истинный и правый,
Всея вселенныя Творецъ,
Екатерины даровавый
Державу, скипетръ и вѣнецъ!
И мудрость нами управляти,
Законы новы учреждати,
Пути Ея благословляй,
Дни жизни щастьемъ умножая,
Вѣнчай дѣла Ея благая
И въ нашу пользу продолжай.

Кантъ второй

съ хоромъ.

Прости съ священныхъ горъ десницу
И миромъ Боже! огради
Россійскихъ чадъ *Императрицу*.
Съ *Маріей Павла* утверди.
Дражайшій вѣкъ Имъ продолжая,
Потомство Ихъ благословляя,
Пребуди, пребуди Ты въ Нихъ всегда.
Тобой и Ими огражденны
Науки будутъ сохранены
И больше принесутъ плода.

Рѣчь по латынски ¹⁾.

Ex omnibus diebus, quos unquam Kazania vidit, hos laetissimos multoque felicissimos celebrat hospites gratissimi ²⁾! Ex quo enim Dei immortalis nutu strenuaquo Russorum ³⁾ manu, iugo Tatarico liberata, quamvis a solio Maiestatis multa variaque commoda perceperit ac reportaverit, sed munificentia et procuratione vigilantissimae Catharinae Magnae hodie ad longe prestantiorem fortunam prosperitatemque est evecta, adeo ut inter florentissimas Russiae ⁴⁾ civitates, per omnium saeculorum memoriam numerari possit. Ideo felicissimum hunc Patriae statum nobis invicem gratulantes semper in votis et ore habeamus: ut Deus clementissimam Imperatricem nostram in longos publico bono conservet annos, Eamque omni benedic-

¹⁾ Въ печат. нѣтъ этого заголовка.

²⁾ Въ рукописи П. О. Симсона вѣсто двухъ послѣднихъ словъ — *И И*, въ печат. — *А. О.*

³⁾ Въ печат. — «*Rossogama*».

⁴⁾ Въ печат. — «*Rossiae*».

tionum caelestium pariter ac terrestrium abundantia cumulet atque exornet.

Таже по російски ¹⁾.

Съ самаго начала своего основанія Казань не видѣла еще столь вождедѣнныхъ дней, сколь нынѣшніе радостными и совершенно благополучными для себя почитаетъ NN! ²⁾ Ибо по освобожденіи своемъ, промысломъ Вышняго, и побѣдительною Россіанъ рукою, отъ татарской власти, хотя многія и различныя отъ престола благочестивыхъ своихъ Монарховъ дарствуемая, чувствовала на себѣ благодѣнія: но нынѣ щедротами и благоучрежденіемъ Великія Екатерины на столь знаменитую степень щастія и лѣпoty возведена, что въ потомственную память въ числѣ пвѣтущихъ Россійскихъ градовъ достойно считаться можетъ. Сорадуясь убо о такомъ Отечества нашего состояніи и взаимно другъ другу привѣтствуя, долженствуемъ виновницѣ толикихъ нашихъ благъ сердцемъ и устами желать: да великодаровитый Богъ умножить дни жизни Ея со преспѣаніемъ во всѣхъ своихъ ³⁾ намѣреніяхъ, и да благословитъ Августѣйшій домъ и державу Ея потомственно всякимъ благословеніемъ благостыннымъ.

Рѣчь по гречески. ⁴⁾.

Ἐίδετε μὲν ἡ Ἀνθρωπίνη ψυχὴ χαίρειν ἐπὶ τῷ κοινῷ ἀγαθῷ, ἰδιῶ δὲ μᾶλλον. Σαφῶς τοῦτο ἀποδείκνυται ἐπὶ τῶν ὄντων οὐκ ἐπιτόμων τῶν ταύτης τῆς τε πόλεως καὶ πάσης τῆς Κазανικῆς γῆρας. Ἦμεῖς γὰρ καὶ πρὸ τοῦδε τοῦ καιροῦ ἀλαριζόντως ἐπιστάμεθα, ἵτι ἡ

¹⁾ Въ печат.—«Переводъ съ латинской рѣчи».

²⁾ Въ печат.—«П. С.»

³⁾ Въ печат.—«снхъ».

⁴⁾ Въ печат. этого заголовка нѣтъ.

Ἐλεημονεστάτη ¹⁾ ἡμῶν Κυρία, ἡ πάνποφος Ἀυτοκράτειρα, βουλομένη καταστήσαι τὴν εὐλογημένην Ἐαυτῆς βασιλείαν τὴν πανευδαίμονα καὶ περὶβλεπτον κατὰ πᾶσαν τὴν οἰκουμένην, ἐνδόκησεν ἐν αὐτῇ τοὺς διὰ τῶν διεργεῶν Ἐαυτῆς πόρων νέους χραιομοιάτους θείναι νόμους. Οὐ μικρὰς ἢ ἡμῶν ψυχὴ ἠσθάνετο χάρας, ἔτι αἱ πλησιέστεραι τῆς μητροπόλεως αὐτῆς ἐπαρχίαι καὶ πόλεις, καθάπερ τὴν ἀπὸ τοῦ ἡλίου θερμότητα, παραδέχονται ²⁾ ταύτην ὑπὸ τῆς δεξιᾶς Ἀυτῆς τὴν νομοθεσίαν. ὡς μείζονος καὶ ἰδιότητος γένεσθαι ὀφείλει ἢ καρδία ἡμῶν τῆς ἠδονῆς, ὅταν ἀκτῖνες τῆς αὐτῆς ³⁾ ἐντυχίας πεφωτισκοῖν ἤδη τὸν τῆς Κασανίας ἡμῶν ὄριζοντα, καὶ θεομαίνωσιν ἔργῳ ἡμᾶς τῷ θάλλει τῶν τριποθέτων συμφερόντων ⁴⁾; ὡς τῆς τε ἡμετέρας μικραρότητος καὶ τῶν ἡμῶν μεταγενεστέρων! μετέχον οὖν τοῦ κοινῶς συγχαρμοῦ καὶ τοῦ φευτελήριον τοῦτο ἀνθρώπων ὑπὸ τὴν τοῦ Ἀρχιποίμενος ἡμῶν δεξιᾶν τὴν ἐν πρυτανέουσας, σιγήδεται τοῦτου ὑμῖν, ὡς Σεβασμιώτατοι Ἄνδρες! ὡσπερὶ καὶ ἐαυτῶ, ἐξαιτούμενον ἐγκαρδίας, ἐν ὁ ὑψιστος Διοικητῆς οὐρανοῦ καὶ τῆς γῆς φυλάξῃ καὶ μακροῦνη εἰς πολλὰ ἔτη τὴν ζωὴν, τὴν εὐερίαν καὶ τὴν καλὴν ⁵⁾ προκοπὴν τῆς αἰτίου τοσοῦτων ἡμῶν ἀγαθῶν καὶ ἐν ἰσχυρώσει τὴν ὑμέτεραν ρώμην ἐν τῇ συνεργείᾳ μεγίστοις αὐτῆς βουλευμασι καὶ κοινῇ τῆς ἑλβιοδαίμονος ταύτης χάρας προσδοκία.

Таже по россійски ⁶⁾.

Свойственно человеческому сердцу радоваться объ общемъ добрѣ, і.о о собственномъ паче. Истинствуеъ сіе на обитателяхъ града сего и всей Казанской страны. Ибо мы совершенно вѣда-

¹⁾ Въ печат.—ἐλεημονεστάτη.

²⁾ Въ печат.—παραδέχονται.

³⁾ Въ печат. нѣтъ этого слова.

⁴⁾ Въ печат. συμφερόντων.

⁵⁾ Въ печат. καλλῆν.

⁶⁾ Въ печат.—Переводъ съ греческой рѣчи.

ли и прежде сего времени, что Всемилостивѣйшая наша Государыня, премудрая Монархиня, желая содержать *) благословенную Имперію свою блаженною и по всей подсолнечной многославною, благоволила тщательными Своими трудами доставить оной новыя преподобныя установленія. Немалое духъ нашъ ощущалъ веселіе, когда еще ближайшіе къ престольному Ея граду области и грады, яко отъ солнца теплоту, принимали сіе отъ десницы Ея законоположеніе: то коль вѣщшее и сладчайшее удовольствіе вкушать долженствуетъ сердце наше, когда лучи онаго щастія озарили ужъ, здѣшній Казанскій горизонтъ, **) и согрѣваютъ насъ дѣйствительно теплотою вожделѣннѣйшихъ выгодъ? О блаженства нашего и потомственныхъ по насъ племенъ! Участвуи убо въ общемъ солнковствованіи и училише сіе подъ благостройственною десницею архипастыря нашего преспѣвающее, привѣтствуетъ тѣмъ васъ почтеннсе собраніе, равно какъ и себя самихъ, желая чистосердечнѣйше, да вышній Правитель неба и земли сохранить и продолжить въ долготу дней жизнь, здравіе и благоуспѣшество Виновицы толикихъ нашихъ благъ, и укрѣпить силы ваши въ споспѣшествованіи высокимъ Ея намѣреніямъ и общему ошастливденной страны сея чаянію.

Рѣчь по татарски.

Нійчаклы шаярыпъ тураларъ зюрякляръ ¹⁾ карапъ турданлар(р)ари(л)ыки^{***)} ²⁾ бикъ якши бызымъ ³⁾ рыскалына! бу бикныки рыскалъ купъ ⁴⁾ тюдю(у)лядырь, ⁵⁾ бу якши чакны бызда ⁶⁾ зибрядырь ⁷⁾ ашкя(аря)а ⁸⁾ читинъ бызымъ я(а)ктады пашта амъ ⁹⁾ кайса бирядырь юлзы *Екатерина* изынче. ¹⁰⁾ Нійдій сый! бравъ ¹¹⁾ азиувъ ¹²⁾ якшилыкнынъ ¹³⁾ кайсы ¹⁴⁾ але баръ сонъ ¹⁵⁾ да бу

*) Въ печат.—«содѣлать».

**) Въ печат.—«щастія здѣшній Казанскій горизонтъ освѣщаютъ».

¹⁾ Въ печат.—зюрякляръ; ²⁾ турданларны; ³⁾ бызымъ; ⁴⁾ куръ; ⁵⁾ Идулядырь; ⁶⁾ бизага; ⁷⁾ зибрядырь; ⁸⁾ ашкя; ⁹⁾ падиша онъ—въ печат.; въ рукописи П. Ф. Симсона—патаамъ. ¹⁰⁾ Въ печат. икинче, въ рукоп. Симсона—игинче. ¹¹⁾ Въ печат. брау. ¹²⁾ Въ печат. азиувъ, въ рукоп. Симсона—азиувъ; ¹³⁾ якшилыкнынъ; ¹⁴⁾ кайсы; ¹⁵⁾ сунъ—въ печат., сокъ—въ рук. П. Ф. Симсона. ***) Здѣсь и ниже взятыми въ скобки буквами обозначаются незначительныя разночтенія рукописи П. Ф. Симсона.

зырь бузганъ тутызадьрь буакнынь кшиларни зюрякларъ куванувъ ¹⁾ блянъ! алыбъ ²⁾ ягысынъ мынынъ якши усь тумакта амъ ³⁾ бу укувъ зійлышь тудадьрь ⁴⁾ тядьры нынь ⁵⁾ фадьтина биръ сынъ дипъ ⁶⁾ исяникъ амъ рыскалъ аныки кайсы анарза бирядьрь ⁷⁾ якшилыкъ, намазь укувъ, амъ сурамада ⁸⁾ туктамазь.

Таже по россійски ⁹⁾.

Коль въ пріятное восхищеніе приводятся сердца взирающихъ на толь превосходное наше благоденствіе! Сіе верховное шастіе обильно льется. Сей преимущественный жребій ниспосылается намъ отъ престола Премудрыя Отчества нашего Обладательницы и Законоположительницы *Екатерины Второй*. Какое удовольствіе! Едино воображеніе о нашемъ настоящемъ и будущемъ благѣ исполняетъ всѣхъ сея страны обитателей чувствъ восхищеніемъ! Участвуя въ семъ превосходномъ блаженствѣ и сей священныхъ Музъ соборъ льетъ ко Всевышняго престолу о продолженіи здравія ¹⁰⁾ своея Покровительницы ¹¹⁾, и молитъ не престанетъ.

Рѣчь особливая ¹²⁾.

Вышняго промыслъ, устрояющій на земли блаженство какаго либо народа, ниспосылаетъ оному, аки съ высоты святыхъ своея единственное къ тому средство, мудрыхъ и попечительныхъ Монарховъ ¹³⁾. Къ несповѣдимому нашему щастію истинствуется сіе предъ очами всея вселенныя на любезномъ отчествѣ нашемъ, благословенной Россіи. Явственнѣе полуденнаго солнца было свѣ-

¹⁾ Въ печат. — куванувъ; ²⁾ алыбъ; ³⁾ ажъ; ⁴⁾ тугадьрь; ⁵⁾ тандьринынъ; ⁶⁾ динъ; ⁷⁾ анар габирядьрь; ⁸⁾ сурмага. ⁹⁾ Въ печат. — Переводъ съ татарской рѣчи. ¹⁰⁾ Въ печат. прибавлено «и благоденствіа». ¹¹⁾ Вставлено — «молитва». ¹²⁾ Въ печат. — Рѣчь краткая. ¹³⁾ Въ печат. прибавлено — «Високочетенное собраніе».

ту осязательное предзнаменованіе событія неописанныхъ нынѣшнихъ нашихъ благъ, непосредственною десницею Вышняго на Всероссійскій престолъ возведеніе несравненной Монархини нашей *Екатерины Вторыя*. Первоначальныя минуты вождельнаго Ея правленія, суть источникомъ, а продолженіе онаго златоструйными потоками, или паче рѣками нашего благоденствія, разливающимися во всѣ предѣлы обширнаго Ея владычества, и наповающими всѣхъ и каждаго въ немъ обитателей. Слѣдствіемъ того Высокоматернаго о чадѣхъ Своихъ попеченія суть премудрыя Ея новоначертанныя учрежденія, на которыхъ непоколебимо основана прешаствлившую судьбу, какъ прочихъ предѣловъ, скипетромъ Ея управляемыхъ, такъ и сего знаменитаго града съ причетными къ нему мѣстоначаліями и обитаніями. Симъ всеобщимъ счастіемъ обрадованны и Музы духовнаго Парнасса, привѣтствуемъ Почтеннѣйшее Собраніе! усердствуя: да всемогущій промыслъ Божій, благословивъ желаннымъ успѣхомъ начало премудрыхъ Высокомонаршихъ предпріятій, строитъ и управляетъ продолженіе оныхъ непрерывно въ честь пресвятаго Своего имени, къ безсмертной славѣ несравненной Законоположницы и уповаемому благоденствію всѣхъ сыновъ Россійскихъ.

Стихи Латинскіе ¹⁾.

Quam felix est ²⁾ quamque beata est patria nostra,
Cum ditioe tenet nos veneranda Dea;
In cuius animo regnat tam splendida Virtus,
Ingeniique Acie condecorata nitet.
Ecce quidem apparent Eius hic insignia gesta,
Forti animo pariter quae aemula vos geritis.
Hinc speramus saecula favsta et commoda multa,
Ac simul expetitur grata cuique quies.

¹⁾ Въ печатномъ безъ заголовка.

²⁾ Въ печат. est пропущено.

Laeto igitur vultu aspicimus praeconia vestra,
O generosa cohors! ac pietate gravis!
Sed Deus ut vobis faveat perficere cepta,
Fundimus ex animo cordis ad astra preces ¹⁾.

СТИХИ НѢМЕЦКІЕ. ²⁾.

Schön steht Kasan durch Sie, und Jeder schmeckt das
Glück,
Das Sie, Durchlauchter Fürst, auf uns gebracht zurück.
Gott sei Ihr Schirm und Schild, Gott lass Sie lange leben!
Was Ihnen nützlich ist, das woll er Ihnen geben
Aus Ihren Thaten wird die Nachwelt Kasans lesen,
Das Sie, Durchlauchter Fürst, ihr Oberhaupt gewesen. ³⁾

¹⁾ Въ печатномъ вслѣдъ за этимъ стоитъ:

Переводъ съ Латинскихъ стиховъ.

Сколь щастливо и сколь блаженно наше Отечество, находясь подъ державою Августѣйшаго Государина. Въ душѣ Ея царствуетъ величѣйшая добродѣтель, и прозорливостью украшенный блистаетъ разумъ. На сихъ то основываются Ея преславныя дѣла, Вами нынѣ съ твердымъ духомъ и ревностію приеменя. Отъ сихъ мы ожидаемъ щастливыхъ вѣковъ, многихъ благъ и протекающаго отъ оныхъ для насъ пріятнѣйшаго покоя. Съ веселіемъ убо въпрая на ваши желанія, о благородное и ревностное Собраніе! отъ глубины сердца молимъ Всевышняго; да поспѣшитъ Онъ совершить Вами начатое.

²⁾ Въ печат. нѣтъ заголовка.

³⁾ Далѣе въ печатномъ слѣдующій:

Переводъ съ Нѣмецкихъ стиховъ.

Красуется уже Казань, и каждый наслаждается благополучіемъ, Тобю, Сіятельнѣйшій Князь, намъ доставленнымъ. Да будетъ Тебѣ Богъ щитомъ и обороною. Онъ да приложитъ дни на дни Твои, и да низнеслетъ все нужное Тебѣ: Казанскихъ же жителей потомки уразумѣютъ, что Ты Сіятельнѣйшій Князь! былъ нѣкогда ихъ начальникомъ.

СТИХИ КАЛМЫТСКІЕ.

Юнь Мани ордянь, ¹⁾ енде іуджибляю ²⁾ байрлачжи ³⁾
байнебидя ⁴⁾.
Тере наду ⁵⁾ Кедекъ Цугарту, Эке Цугань нюль уды
Алькиги болуксань ⁶⁾ кекю ене шинезаргынъ ⁷⁾,
Кел(ь)кю енде, Танаса Тоота нойдутъ ⁸⁾! зюптей
Іунаsrинъ ⁹⁾.
Ене саначіугя ¹⁰⁾ мави амуръ ¹¹⁾ табабидя
Екиги Яма ¹²⁾ сборце ене кел(ь)кю нада:
Мана орсынъ Цаганъ Агаханъ болтугай насакку. ¹³⁾
Тенде Шине Заргынъ ¹⁴⁾ насанъ кюрюль ¹⁵⁾ іудя ¹⁶⁾
болтугай бяху. ¹⁷⁾

СТИХИ ВОТСКІЕ.

Укъ шеттыскы таче зсць потонъ шумесь ¹⁸⁾:
Тасяно виль даурьшумъ ¹⁹⁾ потысесь

¹⁾ Въ печ.—ердейъ, въ рукоп. П. Ө. Смисона ордянь. Но вообще эта рукопись больше согласуется съ печатаемымъ текстомъ, чѣмъ съ изданнымъ въ 1782 г. ²⁾ Въ печ.—Іужчубляю. ³⁾ байрълачжи. ⁴⁾ байнебидя. ⁵⁾ нада. ⁶⁾ булуксанъ. ⁷⁾ шине заргынъ. ⁸⁾ нойдутъ. ⁹⁾ іунаsrинъ. ¹⁰⁾ саначкуга. ¹¹⁾ аусуръ. ¹²⁾ яма. ¹³⁾ насакку. ¹⁴⁾ заргынъ. ¹⁵⁾ тюрюль. ¹⁶⁾ юдъ. ¹⁷⁾ Далѣе въ печатномъ:

Переводъ съ Калмыцкихъ стиховъ.

Что пресвѣтлѣи нашъ градъ и мы въ немъ обитающіе Минерви илтомцы неограниченнымъ исполняемъ веселіемъ, дѣлаеть то въ насъ Всемилостивѣйшая и Почетительнѣйшая Матерь нашего Отечества, къ всеобщему благополучію благоволившая учредить въ семъ нашемъ городѣ новыя правленія, и открытъ въ оныхъ чрезъ васъ, Почтенные Господа, неколебимыя истинныя книги законовъ. Сей восторгъ несказаннаго и неизреченнаго нашего веселія не допускаеть намъ болѣе сказать ничего, какъ только сіе: да здравствуетъ наша Всемилостивѣйшая Монархиня, и да пребудеть законъ Ея непороченъ въ вѣкъ.

¹⁸⁾ Шумесь. ¹⁹⁾ дауръ шумъ; въ рук. П. Ө. Смисона—даукъ шумъ.

Кутъдырьями ¹⁾ уанъ даженыхъ ²⁾ воз(ь)матыс(ь)комъ
Иниаръ ³⁾ ужесь миляжъ Эисей анайлысь ужьяскомъ ⁴⁾,
Возматыслысь милемлы шонеръ Терезъ ⁵⁾,
Аземъ воцякъ адамлысь кшандыресь ⁶⁾
Кудысь понна митаче шумъ адзиса ⁷⁾
Въ есяс(ь)комъ иниарлы ⁸⁾
Сомедъ та соамъ али потысь ужесь юнъматтыса
Ми повна сое воз(ь)матось ⁹⁾ зеплы. ¹⁰⁾

Стихи Мордовскіе.

Кода афтрадывансь ¹¹⁾ минденикъ талану: ¹²⁾ въ та-
нахъ пяхъ
Опо кудазырынь Ава Чебюрста ¹³⁾ ваньсь минь ¹⁴⁾
Лажнай сем(ь)бинди тивчъкисть ¹⁵⁾ Шумуратъ ¹⁶⁾ ан-
пяхъ,
Сяисъ ¹⁷⁾ Кел(ь)гиза путынь ¹⁸⁾ казанстыякъ ¹⁹⁾
кудъ видинь ²⁰⁾
Тюнь ²¹⁾ парать минь няизъ, вемтяма, максыза ²²⁾ Атыма.

¹⁾ миль, ²⁾ даженсь, ³⁾ Пинарь, ⁴⁾ усьяскомъ, ⁵⁾ терессъ, ⁶⁾ и шандыресь, ⁷⁾ ансуса, ⁸⁾ кир (не окончено), ⁹⁾ взятось. ¹⁰⁾ Далѣ въ печатномъ:

Переводъ съ Вотцкихъ стиховъ.

Съ настоящимъ нашимъ торжествомъ едва можетъ другая каковая ли-
бо радость сравниться. Ибо Всемилостивѣйшая наша Монархиня къ восста-
новленію общаго блага, къ прекращенію же всякаго зла учреждаетъ премуд-
рые законы. Изъ сего почерпая необычайную радость просимъ небесныхъ
стражъ Владыку, дабы сихъ Монархини нашей спасительныхъ узаконеній
исполненіе соответствовало Ея божественнымъ начинаніямъ.

¹¹⁾ а фрадывансь, ¹²⁾ тавану, ¹³⁾ чебарста, ¹⁴⁾ ваньзыминь, ¹⁵⁾ тивчъ
шитъ, ¹⁶⁾ шумуракъ, ¹⁷⁾ Сякъ, ¹⁸⁾ вутынь, ¹⁹⁾ Казанстыякъ, ²⁰⁾ бидинь
²¹⁾ Тянь, ²²⁾ амысыза.

Опо кудазырь мянь Авати Ерямь ¹⁾ Шумураста пар-
ста лама. ²⁾

Стихи Чувашскіе.

Аваль чохне ¹⁾ торе асае аттезяне!
Питхорат(ь)ся батче ²⁾ торе Сиррызине! ³⁾
Эхаль сяхахъ торень Сювласкъ ⁴⁾ пала пирень, ⁵⁾
Кудугъ учле ⁶⁾ Анне парать ⁷⁾ синь ⁸⁾ хотъ торень
Рабазерь и вашлехе кожь ⁹⁾ сяхынъ Синзене, ¹⁰⁾
Тувза пызыкъ ¹¹⁾ хиберъ Турдетъ пиринь чонне ¹²⁾
Конда часъ пить Кильзе ¹³⁾ тау тума сырѣ,
Селемъ тюрезень ыды! Лайхъ сякъ нсь бене ¹⁴⁾
Чоньба пить килезе, торге ¹⁵⁾ сюръ хуть падеръ ¹⁶⁾.
Сюльне пиринь телелнь хибернѣ рабазырь. ¹⁷⁾

¹⁾ Сряхись. ²⁾ Далѣ въ печатномъ:

Переводъ съ Мордовскихъ стиховъ.

Не можно намъ въ сіе благополучное время не чувствовать радости. Ибо Великая Государняя наша храня насъ яко дѣтей, старается о сущест-
венномъ нашемъ благоденствіи. Чего для предпріяла и въ Казани основать
домъ правосудія, какъ и въ прочихъ градахъ. Смизъ темеръ поздравляя Васъ,
желаемъ здравствовать нашей Государниѣ безвредно.

¹⁾ Чошнѣ, ²⁾ батче, ³⁾ сиррызине, ⁴⁾ сувласкъ, ⁵⁾ въ печатномъ этого
слова нѣтъ, ⁶⁾ учле, ⁷⁾ барать, ⁸⁾ вставлено: пирень, ⁹⁾ хомъ, ¹⁰⁾ синзѣно,
¹¹⁾ кильзе, ¹²⁾ пирингонне, ¹³⁾ килзе, ¹⁴⁾ бѣлѣ, ¹⁵⁾ торе, ¹⁶⁾ худбадеръ. ¹⁷⁾ Да-
лѣ въ печатномъ:

Переводъ съ Чувашскихъ стиховъ.

Неудобовѣрному Еврейскому народу чрезъ Моисея данъ былъ законъ
отъ Бога при горѣ Синавской съ грозными и ужасными дѣйствіями: нинѣ
же мановеніемъ того жъ существа Премудрая наша Монархия снисходи-
тельно свои законы вводитъ и учреждаетъ кротко и снисходительно, что всѣхъ
Ея вѣрноподанныхъ возбуждая въ радости и вѣчной благодарности дви-
жетъ намъ душь и уста привѣтствовать Васъ достопочтенное собраніе! смизъ

Стихи Черемискіе.

Тіорамь піазна ¹⁾ верецъ хумъ ²⁾
Тенсе Луктунъ Кудижа ³⁾,
Мете іобіортіонъ ⁴⁾ дене Ямумъ ⁵⁾
Сорбалена ⁶⁾ пешъ Эдыжа ⁷⁾;
Лиштыже кужу куруманымъ
Ты Катеринамъ ⁸⁾ Шачикше ⁹⁾,
Тынь цюомъ ¹⁰⁾ ветъ ужать шетканымъ ¹¹⁾
Ме, Илиштъ, кючена тыде. ¹²⁾

Вышписанные иноязычные стихи хотя словами и расположением различествуютъ, но главную мысль заключаютъ въ себѣ одинакову почти какъ и слѣдующіе ¹³⁾

Стихи Россійскіе.

Какой пріятный слухъ веселіе раждаетъ!
Богъ щастіе вѣковъ грядущихъ утверждаетъ,
Возставитъ чтобъ покой для Россовъ въ родъ родовъ,
Онъ истинну снизслагъ съ превыспреннихъ круговъ.
И се Монархиня къ несмыблему покою
Въ Россію благо льетъ священною рукою;
Правленья новаго законы начертавъ,
Блаженства, кои суть всеобщаго уставъ.

благополучиимъ пррмществіемъ съ таковимъ усердствованіемъ: да воздастъ сторично великодаровитый Богъ Виновицъ нашего щастія временная и вѣчная благая.

¹⁾ Въ печат. піазна, ²⁾ уумъ, ³⁾ кудужа; у Смиксона—Кудужа. ⁴⁾ вбръ тумъ, ⁵⁾ юумъ, ⁶⁾ Сорбалена, ⁷⁾ у Смиксона—едыжа, ⁸⁾ въ печ. Катеринамъ, ⁹⁾ шачикъже, ¹⁰⁾ цюомъ, ¹¹⁾ жемнанымъ. ¹²⁾ теге. Далѣ въ печат.—

Переводъ съ Черемисскихъ стиховъ.

Къ устройенію и утвержденію нашего благополучія Монархиня законополагаетъ нинѣ мудрые уставы и Казанской страиѣ, что сего желательнѣе? Что для всѣхъ и каждаго выгодиѣе? Чего ради молимъ Вышняго, да благословитъ Ее потомственно всакимъ благословеніемъ благостиннымъ.

¹³⁾ Въ печат. этихъ трехъ строкъ нѣтъ.

Сего свидѣтель ты, Соборъ преукрашенный,
Кой нынѣ намъ открылъ уставы тѣ священны.
Такимъ предметомъ днесъ восхитившись Парнассъ,
Усердствуя и Вамъ возноситъ къ небу гласъ:
О Боже! съ высоты подавай судъ правдивой,
Прославь Монаршихъ дѣлъ начатокъ сей счастливой!
И ублажи страну, гдѣ истинна живетъ,
Да вкусятъ всѣ покой и узрятъ правды свѣтъ

Заключение краткое отъ префекта. ¹⁾

Се! и небесъ пресвѣтлое свѣтило простерло божественный
свой блескъ на сіе Минервѣ посвященное мѣсто!

Спмъ священнымъ огнемъ священнѣйшія Музы озарены,
радостно восклицаютъ: се нынѣ настало время благоприятно! се
приблизился благоцвѣтущее наше состояніе! усугубилъ Всевыш-
ній сіяніе шастливыхъ нашихъ дней, испослалъ намъ новое и
сладчайшее блаженство!

Благоутробнѣйшая Отечества нашего Матерь, истинная Бо-
жія на земли престола Намѣстница, почерпая изъ нѣдръ судьбъ
Его разумѣніе истинны и благостроенія, изливаетъ нынѣ онаго
струи на царственный градъ сей къ совершенному нашему бла-
денствію!

Премудра въ законоположеніи! Проницательна въ склонно-
сти сердець! Прозорлива въ познаніи ревности своихъ вѣрнопод-
данныхъ къ общественной пользѣ!

Сими то быстрозрящими очами съ высоты святя Своея пред-
усмотрѣвъ благорасположеніе душевныхъ качествъ и добродѣтели
избранныхъ Ею мужей; а особливо сего Сіятельнѣйшаго Мужа
ревность къ исполненію воли Ея, всемилостивѣйше благо-
волила препоручить, въ толь надежныя руки кормило правленія
здѣшняго Казанскаго края.

¹⁾ Въ печат. добавлено—Семинаріи. Префектомъ былъ тогда игуменъ
радеской пустыни Касторій.

Не убѣдительныя ли се! причины питать себя надеждою, что устроимъ сихъ средствъ ¹⁾, и Отечества нашего чаяніе благоденственной жизни, совершенное сбытіе получить.

Не восхищаетъ ли одно воображеніе сего, всякаго истиннаго Отечества сына? Равно какъ и сіе, въ пользу церкви и отечеству посвятившее себя наукамъ, юношество, которое какъ при семъ всерадостнѣйшемъ случаѣ, такъ и всегда не преста-нетъ усердствовать: да сохранитъ Господь здравіе, славу и благополучіе только попечительной Августѣйшія Матери Отечества нашего, и весь совѣтъ Ея да исполнитъ; да усугубитъ и въ сердцахъ вашихъ ²⁾ ревность къ неуклонному послѣдованію святой Ея воли; да даруетъ вамъ духа премудрости, разума и силъ душевныхъ и тѣлесныхъ къ прохожденію толь важныхъ и полезныхъ для всего общества возложенныхъ на васъ званій.

Кантъ третій.

(съ хоромъ).

Великій міра Вседержитель,
Царь рода смертныхъ и Творецъ!
Судьбы племенъ земныхъ Правитель,
Россіи вѣчно будь Отецъ!
Екатерину прославляя,
Той здравіе благословляя,
И вѣкъ должайшій подая,
Продли уставы учрежденны,
Да будутъ Россіе края
Ихъ пользой вѣчно услажденны.

Потомъ въ тотъ же день все общество приглашено было къ столу Преосвященнаго Митрополита. ³⁾

¹⁾ Въ печат. вставлено: и Монаршія высокія наміренія.

²⁾ Въ печат. вставлено—П(очтенное) С(обраніе).

³⁾ Въ печат. нѣтъ двухъ послѣднихъ строкъ.

IV.

Вѣдомость

о намѣстничествѣ Казанскомъ,

составляющемся въ тринадцать уѣздовъ, о городахъ въ немъ настоящихъ, и какіе же изъ тѣхъ въ число тринадцати назначаются къ названію городами же, изъ пригородовъ и селъ государственныхъ, и въ каждомъ названіи городовъ настоящихъ, и вновь назначаемыхъ городами; уѣды о жительствовахъ всѣхъ до послѣдняго, и о числѣ во всякомъ жительство ревизскихъ душъ, и изъ коихъ прежнихъ уѣдоловъ жительства тѣ вошли въ оныя новосоставленные нынѣ уѣды, въ уѣдахъ же тѣхъ кто въ которомъ помѣщики жительствовавшіе тамъ въ своихъ вотчинахъ, и кто же помѣщики имѣющіе въ тѣхъ уѣдахъ вотчины и жительствовають по другимъ губерніямъ, и состоящіе гдѣ въ службѣ воинской и штатской.

Губернскій городъ Казань.	Число душъ.
При рѣкѣ Казанкѣ и озерѣ Кабанѣ. Жителей въ немъ: купцовъ платящихъ съ капиталовъ по одному въ годъ проценту 38 домовъ; а всего платежа однихъ процентовъ 3533 рубля 70 копѣекъ.	
Мѣщанъ платящихъ подушную подать	403
Цеховыхъ	1097
Записавшихся изъ крестьянъ въ званіе мѣщанское . . .	131
За разными владѣльцами дворовыхъ людей	477
Написанныхъ въ селцѣ Афонасевѣ помѣщичьихъ крестьянъ	4
За купечествомъ дворовыхъ людей	145

	Число душъ.
При суконной фабриктъ мастеровыхъ и рабочихъ лю- дей	1466
Въ Захарьевской слободѣ крещеныхъ татаръ	106
Черкасѣ живущихъ своими домами	12
За владѣльцомъ	1
Итого по городу . . .	3862
Да исположенныхъ въ подушный окладъ	2
Кречетныхъ помѣтчиковъ	10
Ящичковъ	228
За разными чинами, кому имѣти не запрещено дворо- выхъ людей изъ иновѣрцовъ крещеныхъ	369
	609
Въ соседности съ городомъ	
село Архангельское экономическихъ крестьянъ	274
село Плетени экономическихъ крестьянъ	125
Деревня Поповка экономическихъ крестьянъ	35
Старая татарская слобода служивыхъ татаръ	481
Новая татарская слобода служивыхъ татаръ	470

Селенія составляющія уѣздъ Казанской¹⁾.

Въ положеніяхъ отъ города между рѣкъ Волги, Каванки, Іашита и дороги къ пригороду Алатамъ идущей.

1	Село Макарьевское, Божбола то-жь, эк. кр. ²⁾	41 ²⁾	3 ²⁾
2	Деревня Игумново эк. кр.	69	3
	Син два селенія при рѣкѣ Каванкѣ.		
3	Деревня Рахчина (Арахчино) эк. кр.	65	10
4	Село Никольское, Красная горка то-жь, эк. кр.	51	13
5	Деревня Куземетева эк. кр.	55	14
	Син три селенія при вливахъ отъ рѣки Волги.		
6	Деревня Займища при рѣкѣ Сумкѣ эк. кр.	27	17
7	Деревня Васильева при рѣкѣ Лѣсной эк. кр.	116	24
8	Деревня Сумка принадлежащихъ къ казанской суконной фабрикѣ кр.	46	28
9	Деревня Айша, жители въ ней ясапные кр., выселились послѣ ревизіи Алатской дороги въ деревню Айши	19	30
10	Деревня Софонова эк. кр.	34	30
11	Село Ильинское эк. кр.	72	33
	Син четыре селенія при рѣкѣ Сумкѣ.		
12	Деревня Моркига, Мучишверъ то-жь (въ настоящее время Морки) при озерѣ крещеныхъ черемись	212	40
13	Село Дмитріевское, Большія Парати то-жь, при ключѣ, крещеныхъ черемись.	303	40

¹⁾ Всѣ означенныя ниже селенія входили въ составъ прежняго Казанскаго уѣзда. *Прим. редакціи.*

²⁾ Здѣсь и ниже эк. кр. обозначаетъ экономическихъ крестьянъ, пом. кр.—помѣщичьихъ, дворц. кр.—дворцовыхъ, яс. кр.—ясашныхъ, служ.—служилыхъ, тат.—татаръ, чер.—черемись, чув.—чувашъ, вот.—вотковъ, крещ.—крещеныхъ, некрещ.—некрещеныхъ. *Прим. ред.*

³⁾ Направо первая графа означаетъ число ревизскихъ душъ въ селеніяхъ, а вторая—равстояніе въ верстахъ селеній отъ гор. Каванки.—*Примеч. редакціи.*

	ясашимъ крестьянъ	6	
	крещеный татаринъ	1	
	тутъ же подъ названіемъ деревни Паратъ крещеныхъ черемисъ	5	
14	Деревня Безводная, Бѣлая то-жъ, эк. кр.	47	30
15	Село Илановское, Сумки то-жъ, эк. кр.;	35	30
	Оба сіи селенія при рѣчкѣ Сумкѣ.		
16	Деревня Ключи, при ключахъ, ясашныхъ кр.	222	32
	крещеный татаринъ	1	
17	Деревня Большія Каргави, при ключѣ, ясашныхъ татаръ	264	30
18	Деревня Малыя Каргави при рѣчкѣ Петьялѣ: служилыхъ татаръ	15	30
	крещеныхъ татаръ	7	
19	Деревня Каратма, при истоцѣ, ясашныхъ татаръ	28	34
20	Деревня Большія Яки при рѣчкѣ Петьялѣ, ясашныхъ татаръ	138	34
	тутъ же живутъ подъ названіемъ Новопоселеннаго починка по рѣчкѣ Утедгишѣ ясашныхъ татаръ	9	
21	Деревня Уразина, служилыхъ татаръ	35	35
22	Новопоселенная деревня, Чигресва пустошь тожъ, помещичьихъ крестьянъ	33	36
23	Деревня Игеберъ, крещеныхъ черемисъ	82	35
	Сіи три селенія при ключахъ.		
24	Деревня Алукъалъ при истоцѣ, крещеныхъ черемисъ	39	40
25	Деревня Служивая Яки, при ключѣ, служилыхъ татаръ	14	38
26	Деревня Малыя Яки, при истоцѣ, крещеныхъ татаръ	2	
	служилыхъ татаръ	9	
27	Деревня Малой Сентякъ, при рѣчкѣ Петьялѣ, крещеный татаринъ	1	31
	служилыхъ татаръ	24	

	Тутже подъ названіемъ деревни Малой Козбашъ, служилыхъ татаръ	54	
28	Деревня Чурячи, при ключѣ, ясашныхъ татаръ	7	33
	служилыхъ татаръ	96	
29	Деревня Сентякъ, Большой Кулбашъ то-жъ, при рѣчкѣ Петьялкѣ, ясашныхъ татаръ	90	32
30	Деревня Юртуша, при ключѣ, ясашныхъ татаръ	66	33
	Служилыхъ татаръ	176	
31	Деревня Мендели, при рѣчкѣ Петьялкѣ, ясашныхъ татаръ	141	34
	крещеныхъ татаръ	5	
	Тутже еще подъ названіемъ деревни Менделей крещеныхъ татаръ	3	
	Служилыхъ татаръ	126	
32	Деревня Кулга-Куюкъ, при истоцѣ, ясашныхъ татаръ	64	
	Крещеный татаринъ	1	
33	Деревня Аскабашъ, при истоцѣ, ясашныхъ татаръ	24	40
34	Деревня Амбашъ, при болотѣ, ясашныхъ татаръ	175	40
35	Новопоселенная деревня Нижній Амбашъ, въ вершинахъ рѣчки Петьялки, ясашныхъ татаръ	37	42
36	Деревня Шерабяксатъ, при истоцѣ, крещеныхъ черемисъ	69	42
	Некрещеный	1	
37	Деревня Горѣлой Куюкъ, Еликъ то-жъ, ясашныхъ татаръ	89	45
38	Починокъ Бихворатъ, ясашныхъ татаръ	28	45
39	Деревня Кудашева, ясашныхъ татаръ	55	42
	Сім три селенія при ключахъ		
40	Деревня Битоманъ, по рѣчкѣ Юванъ, при ключѣ, ясашныхъ татаръ	72	44
	Тутже Починка по рѣчкѣ Пшалымъ, да въ починкѣ по Учинди, Рикую озеру ясашныхъ татаръ	33	

41	Деревня по врагу (оврагу) Ячасу, да по ключу Асаку, Асень то-жь, при ключѣ, ясашныхъ татаръ	75	42
42	Деревня Большая Рясъ, ясашныхъ татаръ	37	37
43	Деревня Малая Рясъ, ясашныхъ татаръ	88	37
	Оба сіи селенія при болотахъ.		
44	Деревня по Сухому врагу по Кадышевской дорогѣ и починка Теренкъ, она-жь Кундурла то-жь, при ключѣ; ясашныхъ татаръ	57	36
45	Деревня Чувашъ, при стоцѣ, крещеной татаринѣ . . .	1	35
	Ясашныхъ татаръ	50	
	Тутъ-же подъ названіемъ другой деревни Чувашъ крещеной татаринѣ	1	
	Служилыхъ татаръ	57	
46	Деревня Студеной Ключъ, при ключѣ, ясашныхъ татаръ.	180	35
47	Деревня Ширша, Турноясъ то-жь, при рѣчкѣ Ширшѣ, служилыхъ татаръ	40	35
	Ясашныхъ татаръ	147	
48	Деревня Таршла (Таршина), по рѣчкѣ Таршлѣ (Таршинѣ), ясашныхъ татаръ	39	34
49	Починокъ по Кубеку горѣ, Шемякинѣ то-жь, ясашныхъ татаръ	13	33
	Тутъ-же деревня по абашинской дорогѣ, ясашныхъ татаръ.	56	
50	Деревня Ташкитчу, Каменной ключъ то-жь, ясашныхъ татаръ	67	33
51	Починокъ Саянской, служилыхъ татаръ	3	32
	Сіи три селенія при ключахъ.		
52	Деревня Сая, при рѣчкѣ Саянкѣ, ясашныхъ татаръ . . .	92	30
	Служилыхъ татаръ	23	
	Тутъ-же деревня Иски-юргъ ясашныхъ татаръ	23	
53	Деревня Служилыя Ковали, служилыхъ татаръ	53	30

54	Деревня Маваръ (Мавяры) ясашиныхъ татаръ	72	32
55	Деревня Черемискія Ковали, крещеныхъ черемисъ	66	28
	Некрещеныхъ	26	
	Сія три селенія при ключахъ.		
56	Деревня Бигаши, при вершинѣ рѣчки Сумки, ясашиныхъ татаръ	65	27
57	Деревня Горѣлой Куюкъ, Ельничъ то-жъ, при озерѣ; жители въ ней ясашиные татары, выселившіеся сего-жъ уѣзда изъ деревни того-жъ званія		26
58	Деревня Татарскія Ковали ясашиныхъ татаръ	303	24
59	Деревня Русскія Ковали: ясашиныхъ кр.	108	23
	Крещеныхъ татаръ	3	
	Тутъже, подъ названіемъ деревни Шигаевой, Ковали, помѣщичьихъ кр.	138	
60	Семиеверной пустыни подмонастырная слободка, эк. кр.	76	17
61	Деревня Макаровка, эк. кр.	33	15
62	Деревня Кадмшева, дворцовыхъ кр.	240	11
	Сія, съ 58 по 63 номеръ пять селеніевъ, при рѣчкѣ Солоницѣ.		
63	Деревня, а именѣ село Богородское, Сухая рѣка то-жъ, при колодезяхъ; дворцовыхъ кр.	601	11
64	Деревня Караваша, при болотѣ; дворцовыхъ кр.	308	9
65	Кивическова монастыря подмонастырская слободка, при источкѣ; эк. кр.	10	5
66	Козья слободка при болотѣ. Жители въ ней разнаго званія люди, выселившіеся изъ города Кавани		3
67	Село Дмитриевское, Ягодное то-жъ, при рѣчкѣ Кавани эк. крестьянъ	182	3
	<i>Между рѣчки Кавани и дороги вышесказанной къ пригороду Алатаму идущей.</i>		
68	Деревня, а именѣ село Савиново, при рѣчкѣ Кавани, эк. крестьянъ	83	7

69	Село Борисоглебское, дворцовыхъ кр.	128	7
	Помѣщичьихъ крестьянъ	24	
70	Деревня Щербакова, дворцовыхъ кр.	65	13
71	Деревня Каймаринга, Шушари то-жъ, помѣщичьихъ кр.	32	20
	Сія три селенія при ключахъ.		
72	Село Каймары, при рѣчкѣ Каймаркѣ, помѣщичьихъ кр.	451	21
73	Деревня Туза, при ключѣ, ясашныхъ кр.	240	23
74	Село Ситлары, Усадъ то-жъ, помѣщичьихъ кр.	196	25
75	Деревня Большая Ситлары, Толмачи то-жъ, помѣщичьихъ крестьянъ	74	26
76	Починокъ Янгилдеевской, Маматово то-жъ, помѣщичьихъ крестьянъ	49	28
	Сія три селенія при рѣчкѣ Сулѣ.		
77	Деревня Адлербынъ, въ двухъ поселеніяхъ, служилыхъ та- таръ	137	28
	Ясашныхъ татаръ	46	
78	Деревня Мишаска, ясашныхъ кр.	91	28
79	Деревня Ибра, ясашныхъ татаръ	25	29
	Служилыхъ татаръ	23	
	Ихъ дворцовыхъ людей	3	
	Сія три селенія при рѣчкѣ Саникѣ (Саѣ).		
80	Село Вознесенское, Аязъ то-жъ, при рѣчкѣ Сулѣ; помѣ- щичьихъ кр.	171	30
81	Деревня Абля (Абла), при ключѣ; ясашныхъ татаръ	6	33
	Служилыхъ татаръ	5	
82	Село Богородское, Касимово Соловцово то-жъ, при рѣчкѣ Сулѣ; помѣщичьихъ кр.	222	35
83	Деревня Ивси, при ключѣ; ясашныхъ татаръ	80	32

84	Деревня Красная Горка; помѣщичьихъ кр.	56	32
85	Деревня Садловка; помѣщичьихъ кр.	67	31
	Оба сія селенія при ключахъ.		
86	Село Веденское, Крымскъ то-жъ, при рѣчкѣ Крымскѣ, помѣщичьихъ кр.	153	30
87	Деревня малая Бимери, Чубарово то-жъ, при ключѣ, помѣщичьихъ кр.	44	25
88	Деревня Большая Бимери, при ключахъ; помѣщичьихъ крестьянъ	10	27
	Ясаинныхъ крестьянъ	238	
89	Деревня Большая Сайра, Киримовка то-жъ; помѣщичьихъ крестьянъ	17	30
	Одюдворцевъ	18	
90	Деревня Сухая Сайра, Сосновка то-жъ; помѣщичьихъ кр.	78	31
91	Деревня Сухая Сайра, Красенское то-жъ; помѣщичьихъ крестьянъ	29	33
	Сія три селенія при рѣчкѣ Большой Сайранкѣ.		
	<i>Между рѣчкою Казанкою по лѣвому ея берегу и дорогою называемою Зурейскою.</i>		
92	Деревня Малые Камки, при рѣчкѣ Ноксѣ, эк. кр.	42	7
93	Деревня Костентиновка при ключѣ; дворцовыхъ кр.	175	3
94	Село Царицыно, дворцовыхъ кр.	230	6
95	Деревня Нокса эк. кр.	32	6
96	Деревня Малые Дербышки; эк. кр.	91	8
	Сія три селенія при рѣчкѣ Ноксѣ.		
97	Деревня Большая Дербышки, дворцовыхъ кр.	85	10
98	Деревня Куасентова, помѣщичьихъ кр.	65	12
	Сія два селенія при рѣчкѣ Казанкѣ.		

99	Деревня Книдери, эк. кр.	83	11
100	Деревня Яки (Аки); дворцовыхъ кр.	136	10
101	Село Иверское, Бѣлякино то-жъ, помѣщичьихъ кр.	102	10
102	Деревня Чебакса, дворцовыхъ кр.	287	11
103	Деревня Малые Естачи, помѣщичьихъ кр.	32	13
104	Село Богородское, Пермьки то-жъ эк. кр.	241	15
	Помѣщичьихъ кр.	111	
105	Деревня Бурнашевска, Пановка то-жъ; помѣщичьихъ кр.	36	15
	Ся, съ 99 по 106 номеръ, семь селеніевъ при рѣчки Книдери.		
106	Село Рождественское, Высокая гора то-жъ; эк. кр.	154	18
107	Деревня Янчурино, Собакино то-жъ; помѣщичьихъ кр.	73	21
	Оба сія селенія при ключахъ.		
108	Деревня Клетни, при истоки; помѣщичьихъ кр.	93	23
109	Село Богородское, Шапши то-жъ, при ключѣ; помѣщичьихъ кр.	253	30
110	Село Богородское-жъ, Бирюли то-жъ, при рѣчкѣ Каванкѣ; помѣщичьихъ кр.	254	30
111	Деревня Сидорова пустошь, при ключѣ; помѣщичьихъ кр.	22	33
	Экономическихъ кр.	92	
112	Село Богородское, Аркатово то-жъ; помѣщичьихъ кр.	186	33
	Тутъ-же подъ названіемъ деревни Нижней Им-помѣщичьихъ кр.	27	
113	Деревня Средняя Іа; помѣщичьихъ кр.	66	34
	Ся два селенія при рѣчкѣ Іа.		
114	Деревня Новоселки; помѣщичьихъ кр.	98	30
115	Деревня, а нѣтъ сельцо, Малая Елава; помѣщичьихъ кр.	129	28

116	Село Покровское, Большая Елань то-жъ, помѣщичьихъ кр.	241	28
117	Деревня Кишкилдеева, помѣщичьихъ кр.	152	29
118	Село Богородское, Черемышево то-жъ; помѣщичьихъ кр. .	227	30
Син, съ 114 по 119 номеръ, пять селеніевъ при рѣчкѣ Ушиѣ.			
<i>Между рѣкою Волною и дорогою смесказанною Зурейскою.</i>			
119	Деревня Кокушкина, дворцовыхъ кр.	53	3
120	Деревня Среднія Отары, дворцовыхъ кр.	38	5
121	Деревня Побѣдилова, дворцовыхъ кр.	84	8
Син три селенія при рѣчкѣ Ичкѣ и оверахъ.			
122	Деревня Заднія Отары, дворцовыхъ кр.	135	11
123	Деревня, а нынѣ село Матышкино, эк. кр.	53	18
124	Село Покровское Тарлаши, эк. кр.	196	23
125	Деревня Пягаши, эк. кр.	79	23
126	Деревня Сапуголы, дворцовыхъ кр.	157	25
Син, съ 123 по 127, пять селеніевъ при оверахъ.			
127	Село Ильинское, Карасево то-жъ, эк. кр.	260	25
128	Деревня Кунтечи, эк. кр.	157	26
129	Деревня Бѣлякова, эк. кр.	59	27
130	Деревня Читакъ, помѣщичьихъ кр.	109	27
Син четыре селенія при болотахъ.			
131	Село Ильинское Тегеево, при оверѣ, эк. кр.	107	32
132	Деревня Кабаны, при болотѣ, ясашныхъ татаръ	28	30
	Саужилыхъ татаръ	23	

133	Деревня Карашева, при рѣкѣ Мотошѣ, эк. кр.	89	30
134	Деревня Травкина, помѣщичьихъ кр.	44	27
135	Деревня Колучакъ, помѣщичьихъ кр.	94	26
	Оба сія селенія при озерѣхъ.		
136	Деревня Калрбы, при колодцахъ, помѣщичьихъ кр. . . .	51	26
	Ясашныхъ татаръ	54	
	Служилыхъ татаръ	18	
137	Деревня Степанова, Малія Чемерцы, помѣщичьихъ кр. . .	70	24
138	Село Богородское, Чемерцы, помѣщичьихъ кр.	111	23
139	Деревня, а нинѣ селцо Колчуги (Кольчуково), Саламков- то-жъ; помѣщичьихъ кр.	17	22
140	Село Гурьево, Столбища то-жъ, эк. кр.	236	18
141	Село Ильинское, Ковали то-жъ, эк. кр.	158	16
	Сія, съ 137 по 142 номеръ, пять селеніевъ при озерѣхъ.		
142	Село Веденское, Девликеево то-жъ, при болотѣ; эк. кр. .	192	10
143	Деревня Борискова, при озерѣ, эк. кр.	91	8
144	Село Воскресенское, при озерѣ, дворцовыхъ кр.	101	6
145	Деревня Гора, при колодцахъ, эк. кр.	88	6
	Тутъ-же Воскресенская подмонастырская слободка; эк. кр.	2	
146	Деревня Усадм, при болотѣ, эк. кр.	101	12
147	Деревня Малые Кабани, при озерѣ, эк. кр.	132	16
148	Село Веденское, Большіе Кабани то-жъ, при болотѣ эк. крестьянъ	285	17
149	Деревня Комаровка, Ковки то-жъ, при рѣкѣ Мѣшѣ, при- надлежащихъ къ Каванской суконной фабрикѣ кр.	55	26
150	Село Сокурм, при озерѣ, помѣщичьихъ кр.	87	23
151	Деревня Обухова, Салтык то-жъ, при рѣкѣ Мѣшѣ, помѣ- щичьихъ кр.	85	24

152	Село Покровское Тагашево, помѣщичьихъ кр.	203	22
153	Деревня Армышъ-Хавда, помѣщичьихъ кр.	81	21
	Оба сѣя селенія при ключахъ,		
154	Село Спасское, Кулаево то-жъ, при рѣчкѣ Шемелкѣ; помѣщичьихъ кр.	302	24
155	Деревня Дертюли, при ключѣ, помѣщичьихъ кр.	111	25
156	Деревня Карамышъ, Уланова то-жъ, при рѣчкѣ Султ; помѣщичьихъ кр.	47	23
	Экономическихъ кр.	87	
157	Село Никольское, Пе(с)тречи, при рѣчкѣ Мѣшѣ, эк. кр.	381	25
158	Деревня Малая Нурма, при рѣчкѣ Нурмѣ, помѣщичьихъ крестьянъ.	33	35
	Тутъ-же подъ названіемъ деревни Нурми помѣщичьихъ кр.	38	
159	Починокъ Неселовъ, Малая Кадмаи то-жъ, при рѣчкѣ Ушнѣ, помѣщичьихъ кр.	115	34
160	Деревня Ходяшева, помѣщичьихъ кр.	78	35
161	Деревня Тавели, Ходяшево то-жъ, служилыхъ татаръ	78	35
	Ихъ дворовыхъ людей	9	
162	Деревня Княжая, Пимеръ помѣщичьихъ кр.	185	35
	Сѣя три селенія при рѣчкѣ Нурмѣ.		
163	Село, а иныѣ сельцо, Большая Кадмаи; помѣщичьихъ кр.	133	33
164	Деревня Верхняя Кадмаи; помѣщичьихъ кр.	30	30
	Оба сѣя селенія при рѣчкѣ Кадмакѣ.		
165	Деревня Ямасали, Кокушкино то-жъ, при рѣчкѣ Ушнѣ; помѣщичьихъ кр.	41	33
166	Деревня Черемшова, Апаково то-жъ, при ключѣ; ясашныхъ крестьянъ.	18	30
	Ясашныхъ татаръ	25	
167	Село Ильинское, Большая Шихава; помѣщичьихъ кр.	159	23

168	Деревня Починокъ Шигалевской, Ковій то-жъ; помѣщичьихъ кр.	102	20
169	Сельцо Шигалеево; помѣщичьихъ кр.	183	20
	Сія три селенія при рѣчкѣ Сулѣ.		
170	Деревня Шемелкина при рѣчкѣ Шемелкѣ; помѣщичьихъ крестьянъ	45	18
171	Село Троицкое, Кошаково то-жъ; помѣщичьихъ кр.	106	13
172	Деревня Новоарсва, помѣщичьихъ кр.	134	13
173	Деревня Черникова; помѣщичьихъ кр.	41	13
174	Деревня Гильдеево; эк. кр.	140	12
175	Село Богородское; эк. кр.	135	12
176	Деревня Чернопенье; эк. кр.	88	11
	Сія, съ 171 по 177 номеръ, шесть селеніевъ при рѣчкѣ Ноксѣ.		
177	Деревня Каюки, при ключѣ; эк. кр.	184	11
178	Деревня Кабачини; эк. кр.	71	10
179	Деревня Салмачи; эк. кр.	228	10
180	Село Вознесенское; эк. кр.	55	6
	Сія три селенія при рѣчкѣ Ноксѣ.		
181	Деревня Самоспрова, при ключѣ; эк. кр.	91	6
182	Деревня Большіе Клыки, при рѣчкѣ Ноксѣ; эк. кр.	68	6
183	Деревня Омтева, при колодцахъ; эк. кр.	49	3

	Число душъ.
Всего въ уѣздѣ семь 183 жительства.	
Въ нихъ во всѣхъ ревизскихъ душахъ	26439
А во званіи обывателей, полагаемыхъ къ ревизіямъ и податей къ платежамъ:	
Мѣщанъ	403
Цеховыхъ	1097
Занесавшихся изъ крестьянъ въ званіе мѣщанское	151
Однодворцовъ	18
Крестьянъ дворовыхъ	2823
— экономическихъ	6048
— ясашныхъ	942
Крещенныхъ татаръ	132
— черемисъ	776
Некрещенныхъ, ясашныхъ татаръ	3107
— черемисъ	27
— служилыхъ татаръ	2010
— ихъ дворовыхъ людей	12
Помѣщичьихъ крестьянъ	7168
За кучествомъ написанныхъ дворовыхъ людей	145
При сукошной фабрикѣ мастеровъ и рабочихъ людей	1568
Черкасъ живущихъ своими дворами	12
Черкасъ за владѣльцами	1
Да неположенныхъ въ подушной окладъ:	
Крестыныхъ помѣтчиковъ	10
ясашниковъ	228
За разнымичинами изъ иновѣрцовъ крещенныхъ дворовыхъ людей	369

Дворяня имѣющіе въ уѣздѣ семь вотчины.

Арбузовъ, Петръ Авраамовъ сынъ. Прапорщикъ. Отставной.—Ж. Кавань. (У него же имѣнія въ у.у. Лашевскомъ и Чистопольскомъ).

Князь Асановъ, Василій Владиміровичъ сынъ. Прапорщикъ. Отставной.—Ж. д. Княжая Пимерь.

Ачкасовъ, Николай. Капитанъ. На службѣ въ казанскихъ баталіонахъ.—Ж. Кавань.

Бекетовъ, Николай Афанасьевъ сынъ. Коллежскій Ассессоръ. Провинціальный прокуроръ. Не удѣлъ.—Ж. Астраханская губернія. (У него же имѣніе Чистоп. у.)

Белавинъ, Михаилъ Гавриловичъ сынъ. Премьеръ-Майоръ. Отставной.—Ж. Уфимскія деревни.

Бестужевъ, Борисъ Макаровичъ сынъ. Секундъ-Майоръ. Отставной.—Предводителемъ дв-ства намѣстничества Сибирскаго, Сырарнскаго уѣзда. Ж. Сырарнь. (У него же имѣнія Чебокс. у. и Свѣж. у.)

Князь Болховской, Василій Борисовичъ, секундъ-майоръ. Отставной.—Ж. Кавань. (У него же имѣнія въ Спаск. у. Ланш. у.)

Князь Болховской, Николай Ивановъ сынъ. Прапорщикъ. Отставной.—При дѣлахъ въ Сибирскомъ намѣстничествѣ. (У него же им. Арскаго у.)

Князь Болховской, Сергій Борисовичъ. Артиллеріи-Майоръ. Отставной.—Ж. Кавань. (У него же имѣнія Спаскаго у. и Ланш. у.)

Веригинъ, Викторъ Григорьевъ сынъ. Сержантъ. Служить въ первомъ фузелерномъ полку.

Веригинъ, Егоръ Петровъ сынъ. Коллежскій Ассессоръ. Не удѣлъ. Ж. де-

ревня Ямсалы, Каз. у. и Казань. (У него же им. Ланш. у.)

Веригинъ, Иванъ Тимошеевъ сынъ. Прапорщикъ. Отставной.—Въ бывшей провинціи свѣжской въ экономическихъ вотчинахъ казначеетъ. (У него же имѣнія Арскаго у.)

Веригинъ, Сергій Тимошеевъ сынъ. Подпоручикъ. Адъютантъ. Отставной.—Ж. Оренбургскія деревни.

Власовъ, Петръ Алексѣевъ. Подпоручикъ. Отставной.—Ж. Кавань.

Второвъ, Алексій Васильевъ сынъ. Премьеръ-майоръ. Отставной.—Ж. дер. Шентала Спаскаго у. и дер. Березовка Чистопольскаго у. (У него же имѣнія Чистоп. у.)

Глуховъ, Ѳеодоръ Никитичъ сынъ. Прапорщикъ. Отставной.—Ж. с-цо Шигапеево Каванскаго уѣзда и Кавань. (У него же имѣнія Арскаго у. и Ланш. у.)

Горемыкинъ, Ѳеодоръ Васильевъ сынъ. Коллежскій Ассессоръ. Отставной.—Ж. въ с. Семи Ключахъ Тетюшскаго уѣзда. (У него же имѣніе Тетюш. у.)

Депрейсъ, Исакъ Исеевъ сынъ. Артиллеріи Капитанъ.—При дѣлахъ въ Вятскомъ намѣстничествѣ.

Дурневъ, Григорій Григорьевъ сынъ. Секундъ-Майоръ. На службѣ въ Каванскихъ баталіонахъ.—Ж. Кавань.

Жандръ, Семенъ Осиповичъ. Генералъ-Майоръ. Оберъ-Командантъ въ Кавани.—Ж. Кавань.

Жихаревъ, Александръ. Гвардіи-Капитанъ. Отставной.—Ж. Галицкія деревни.

Зиновьевъ, Иванъ Семеновъ сынъ. Провинціальный секретарь.—

При дѣлахъ въ Каванскомъ Губернскомъ Магистратѣ.

Ивановъ, Иванъ Алексѣевичъ. Подполковникъ. При оружейной канцеляріи.—Ж. Тула.

Иовлевъ, Ульянъ. Сержантъ. На службѣ.

Лазаревъ, Павелъ. Гвардіи-Сержантъ. На службѣ въ Преображенскомъ полку.—Ж. С. Петербургъ. (У него же имѣніе въ Лаишевскомъ у.)

Лазаревъ, Петръ. Подпоручикъ. На службѣ въ Селенгинскомъ пѣхотномъ полку.

Лазаревъ, Петръ Гавриловичъ. Полковникъ. На должности.—Ж. С. Петербургъ. (У него же имѣніе въ Лаиш. у.)

Лазаревъ, Петръ Ивановичъ сынъ. Гвардіи-сержантъ. На службѣ.

Лазаревъ, Семенъ. Гвардіи-Сержантъ. На службѣ въ Преображенскомъ полку.—Ж. С. Петербургъ. (У него же имѣніе Лаиш. у.)

Лазаревъ, Степанъ Гавриловичъ сынъ. Леишъ-Гвардіи Поручикъ. На службѣ въ Преображенскомъ полку.—Ж. Петербургъ. (У него же имѣніе въ Лаиш. у.)

Левашевъ, Сергій Яковлевъ сынъ. Секунда-Майоръ. Отставной.—Ж. Каванъ. (У него же имѣнія въ Арск. и Свиж. у.)

Львовъ, Петръ Никитинъ сынъ. Прапорщикъ. Отставной.—Ж. с-цо Большая Кадмаи Каванскаго уѣзда.

Львовъ, Фадей Васильевъ сынъ. Капитанъ. Отставной.—Ж. с. Большая Кадмаи (Кав. уѣзда) и д. Брехово (Лаиш. у.)

Манаровъ, Иванъ Дмитріевичъ. Коллежскій Советникъ. Неудѣль.—Ж. село Тагашево, Кав. у.

Маматовъ, Иванъ Тихоновъ сынъ. Подпоручикъ. Отставной.—Ж. Починокъ Янгильдеевскій Каванскаго уѣзда.

Матвѣевъ, Θεодоръ. Артиллеріи-Майоръ. Отставной.—Ж. Неизвѣстно.

Матюнинъ, Θεодоръ Матвѣевъ сынъ. Капитанъ.—Въ Саратовѣ при межевыхъ дѣлахъ.

Мельгуновъ, Алексій Васильевъ сынъ. Секунда-Майоръ. Директоръ банков. конторы въ Кавани.—Ж. Каванъ. (У него же имѣнія въ Спасск. и Лаиш. у.)

Москотинъевъ, Михаилъ Ивановъ сынъ. Корнетъ. Отставной.—Ж. с-цо Богородское, Барюли то-же, Каванскаго у.

Нагаткинъ, Борисъ Аманьянъ сынъ. Секунда-Майоръ. Отставной.—Ж. Оренбургскія деревни и Ставропольскій у. (У него же имѣніе въ Спаскомъ у.)

Нармоцкой, Алексій. Поручикъ. На воинской службѣ.

Нармоцкой, Василій. Сержантъ. Отставной.—Ж. д. Читаки Каванскаго уѣзда.

Нармоцкой, Дмитрій Андреевичъ. Секунда-Майоръ. Отставной.—Ж. деревня Большая Кадмаи, Кав. у.

Нармоцкой, Степанъ Ивановъ сынъ. Прапорщикъ. Отставной.—Ж. д. Читаки Каванскаго уѣзда. (У него же имѣнія въ Лаиш. у.)

Нармоцкой, Θεодоръ Ивановъ сынъ. Прапорщикъ. Отставной.—Ж. д. Читаки Каванскаго уѣзда.

Овсянниковъ, Андрей Григорьевъ сынъ. Протоколистъ.—При дѣлахъ въ нижегородскомъ намѣстничествѣ.

Овсянниковъ, Тимофей Ивановъ сынъ. Подпоручикъ. Отставной.—Ж. Каванъ.

Овсянниковъ, Тимофей. Канцеляристъ.—При дѣлахъ въ Вятскомъ намѣстничествѣ.

Озеровъ, Александръ Иринарховичъ. Надворный Совѣтникъ.—При дѣлахъ въ Тверскомъ намѣстничествѣ. (У него же итѣше въ Спасскомъ у.)

Озеровъ, Иванъ Семеновъ сынъ. Подпоручикъ.—Въ Старошешинскѣ комиссаромъ.

Озеровъ, Петръ Евграфовичъ. Гвардіи-Капитанъ. Служ. въ Преображенскомъ полку.—Ж. С. Петербургъ. (У него же им. въ Спасск. у.)

Онучинъ, Василій. Сержантъ. На службѣ въ казанскомъ пѣхотномъ полку.—Ж. Казань.

Онучинъ, Иванъ. Въ службѣ вониской.

Онучинъ, Петръ Васильевъ сынъ. Неслужащій дворянинъ.—Ж. Казань.

Пальчиковъ, Иванъ Григорьевъ сынъ. Премьеръ-Майоръ, Отставной.—Ж. деревни Оренбургской губ.

Писемскій, Иванъ Сем. (?) Премьеръ-Майоръ (или секундъ-майоръ?). Отставной.—Ж. Галицкія деревни.

Писемской, Яковъ Михеевъ сынъ. Секундъ-Майоръ, Отставной.—Ж. Галицкія деревни.

Пополитовъ, Семень. Капралъ. Отставной.—Ж. Казань.

Полянскій, Василій Ипатовичъ. Надворный Совѣтникъ.—При дѣлахъ въ Могилевской губерніи. (Итѣнія въ уѣздахъ Каван., Чист., Спас., Ланш.)

Полянскій, Сергѣй Михайловъ сынъ. Гвардіи-подпоручикъ. Отставной.—Ж. Казань.

Пыхачевъ, Григорій Алексѣевъ сынъ. Капитанъ. Отставной.—Ж. Оренбургскія деревни.

Пыхачевъ, Иванъ. Капитанъ. Отставной.—Ж. Казань.

Пыхачевъ, Михаилъ Алексѣевъ сынъ. Капитанъ. Отставной.—Ж. с. Ильинское. (Кав. уѣзд.)

Пыхачевъ, Николай. Капралъ. На службѣ.

Самарцевъ, Андрей Степановъ сынъ. Секундъ-Майоръ. Въ Свияжскѣ уѣзднымъ казначеемъ.

Сахаровъ, Александръ Игнатьевичъ. Камердинеръ-ранга полковничьяго, Двора Ея И. Вел.—Ж. Москва. (Им. въ уѣздахъ Каван., Чистоп., Спас., Ланш.)

Селифановской, Алексѣй Филипповъ сынъ. Секундъ-Майоръ. Въ Куримской инвалидной командѣ.

Селифановской, Михаилъ Филипповъ сынъ. Секундъ-Майоръ. Отставной.—Ж. дер. Челми (Чистопольскаго уѣзда).

Соловцовъ, Степанъ Сидоровъ сынъ. Секундъ-Майоръ. Служить въ морскомъ кадетскомъ корпусѣ.

Сумароковъ, Николай Ларионовичъ. Гвардіи Капитанъ-Поручикъ. На службѣ въ Лейбъ-Гвардіи Измайловскомъ полку.—Ж. С. Петербургъ. (Итѣнія въ Кав., Спас. у.)

Сьяновъ, Алексѣй. Прапорщикъ. Отставной.—Ж. д. Каймаринштъ, Шустари то-жъ, Казанскаго у.

Сьяновъ, Яковъ Алексѣевъ сынъ. Подпоручикъ. Отставной.—Ж. д. Каймаринштъ, Шустари то-жъ, Казанскаго уѣзда.

Татищевъ, Петръ Алексѣевичъ. Гвардіи Секундъ-Майоръ. Отставной.—Ж. Москва. (Итѣнія у него въ уѣздахъ Тетюш., Арск., Спас., Царевск.)

Князь Тенишевъ, Василій Борисовичъ. Тамный Совѣтникъ, не у дѣл.—Ж. Казань.

Тимачовъ, Михаилъ Леонтьевъ сынъ. Подпоручикъ. На службѣ въ Астраханскомъ гарнизонѣ.

Толстоѣ, Василій Борисовичъ. Статскій Совѣтникъ. Не у дѣлъ.—Ж. Москва. (Им. у него въ Каван., Ламп., Чистоп., Спас. и Тет. уѣздахъ).

Толстой, Иванъ Богдановичъ. Надворный Совѣтникъ. Отставной.—Ж. С. Петербургъ.

Топорнинъ, Михаилъ Васильевъ сынъ. Поручикъ. Отставной.—Ж. д. е. в. н. Симбирскаго наместничества.

Тютчевъ, Сергій Михайловичъ сынъ. Премьеръ-Майоръ. Отставной.—Ж. Кавань.

Хвостовъ, Василій. Флота-Лейтенантъ. На службѣ.

Уновъ, Евграфъ Андреевъ, сынъ. Коллежскій Ассессоръ. Прокуроръ Симбирскаго наместничества въ верхней расправѣ. (Тетюш. у.)

Чемодуровъ, Александръ Яковлевъ сынъ. Капитанъ. Отставной.—Ж. с. Малая Елань (Казанскаго уѣзда).—Ж. Кавань. (Ламп. у., Чист. у., Спас. у.)

Чертовъ, Аполлонъ Лукичъ сынъ. Прапорщикъ. Отставной.—Ж. с. Рождественское, Щира то жъ, Арскаго уѣзда. (Арскаго у., Мамал. у.)

Уѣздъ Ланшевской.

Число
душъ.

1. Городъ уѣздной Ланшевь, что близъ пригородъ при рѣкѣ Брокѣ, и рѣкѣ Камѣ, жителей въ немъ купцовъ платящихъ съ капиталовъ по одному въ годъ проценту одинъ домъ, а всего платежа отъ него 5 рублей.

Мѣщанъ платящихъ подушную подать 86

Дворцовыхъ кр. 261

Пахотныхъ солдатъ 203

И того въ городѣ 550

Селенія составляющіе Лаишевской уѣздъ¹⁾

въ положеніяхъ отъ города между рѣкъ Камы, Волги и рѣчекъ Ошняка и Девасерь.

1	Деревня Мысь, при рѣкѣ Камѣ, дворцовыхъ кр.	188 ²⁾	6 ³⁾	50 ³⁾
2	Деревня Байчуга, при рѣкѣ Большой Мстошѣ (Мѣшѣ); яса- ныхъ татаръ	42	6	52
3	Село Толминское Мансурово, при заливахъ отъ рѣки Ка- мы; дворцовыхъ кр.	382	11	55
4	Деревня Еванчина; ясашихъ татаръ	101	15	58
5	Деревня Атабаева; ясашихъ татаръ	58	17	59
	Крещеныхъ татаръ	2		
	Оба сіи селенія при рѣкѣ Камѣ			
6	Деревня Макаровка, Ташмирмень то-жъ, при рѣкѣ Мстошѣ (Мѣшѣ), крещеныхъ татаръ	181	11	63
	Ясашихъ кр.	12		
	Помѣщичьихъ кр.	43		
	Да тутъ же живутъ изъ деревни Атрячъ крещеныхъ та- таръ	6		
7	Деревня Сараланен, при озерѣ; ясашихъ татаръ	73	12	48
8	Деревня Агаябаши, при рѣкѣ Мстошѣ (Мѣшѣ); ясашихъ татаръ	59	7	45
	Крещеныхъ татаръ	7		
9	Деревня Карташиха, при озерѣ; помѣщичьихъ кр. . . .	107	18	40

¹⁾ Всѣ обозначенныя ниже селенія входили въ составъ прежняго Казанскаго уѣзда.

²⁾ Направо первая графа означать число ревизскихъ душъ въ селеніяхъ вторая—расстояніе селеній отъ уѣзднаго города, третья—отъ г. Казани (въ верстахъ)

10	Деревня Сингилей, при колодцахъ; ясашныхъ татаръ . . .	45	10	42
	Служилыхъ татаръ	8		
	Крещеныхъ татаръ	3		
11	Деревня Тангачи, при озерѣ; татаръ въ Семигривенскомъ окладѣ	105	12	41
	Татарскихъ же дворовыхъ людей	18		
12	Деревня Тонсева, при рѣкѣ Мстошѣ (Мѣшѣ); дворцовыхъ крестьянъ	93	7	40
13	Село Рождественское, при той же рѣкѣ; дворцовыхъ кр. .	177	11	40
14	Деревня Кибеть-Дятлово то-жъ, при колодцахъ; помѣщичь- ихъ кр.	62	13	38
15	Деревня Еваушанка, Явшикъ то-жъ, при озерѣ; ясашныхъ татаръ	43	10	40
	Служилыхъ татаръ	5		
	Ихъ дворовыхъ людей	4		
16	Деревня Ко(у)юки, при озерѣ; помѣщичьихъ кр.	110	10	38
17	Деревня, а нинѣ сельцо Садки; помѣщичьихъ кр.	71	14	34
18	Село Богородское, Астраханка то-жъ; помѣщичьихъ кр. .	211	17	32
	Оба сія селенія при болотѣ.			
19	Деревня, а нинѣ сельцо Менгеръ Нармоцкое, при болотѣ и колодцахъ; помѣщичьихъ кр.	130	16	32
20	Село Вознесенское Карадули, при рѣкѣ Мстошѣ (Мѣшѣ); эк. кр.	212	16	32
21	Деревня Бутыри, при ключахъ; помѣщичьихъ кр.	43	16	33
22	Деревня Пелева, при ключѣ; ясашныхъ татаръ	136	18	34
	Служилыхъ татаръ	4		
23	Село Новоникольское, Державино то-жъ, при истоцѣ; помѣ- щичьихъ кр.	144	17	34
24	Деревня, а нинѣ сельцо Дергули, Чемодурово то-жъ, при ключѣ; помѣщичьихъ кр.	160	17	33

25	Деревня Кармачи, при озерѣ; помѣщичьихъ кр.	45	17	3
26	Деревня Тангачъ, Березовка то-жъ, при озерѣ; помѣщичьихъ кр.	67	18	3
27	Село Егорьевское; эк. кр.	82	18	3
28	Деревня Каишы; помѣщичьихъ кр.	25	19	2
	Оба сія селенія при рѣчкѣ Каишкѣ.			
29	Деревня Бины, при ключѣ; помѣщичьихъ кр.	35	25	2
	Экономическихъ кр.	60		
30	Деревня Шали, при рѣчкѣ Шалинкѣ; ясашныхъ татаръ .	186	35	2
31	Деревня Конь, при ключѣ; ясашныхъ татаръ	110	41	3
	Тутъ-же живутъ подъ названіемъ деревни Селенгушъ ясашныхъ татаръ			
		4		
32	Деревня Верхнія Девлесери; помѣщиковыхъ кр.	43	35	3
33	Деревня Среднія Девлесери; помѣщиковыхъ кр.	32	35	3
34	Деревня Нижнія Девлесери; помѣщичьихъ кр.	62	33	3
	Сія три селенія при рѣчкѣ Девлесерѣ.			
35	Деревня Шетни Тулуши; служилыхъ татаръ	28	29	3
36	Деревня Новыя Игры; ясашныхъ татаръ	29	30	3
37	Деревня Тулуши, Новоселии то-жъ; помѣщичьихъ кр. . .	25	30	3
38	Село Новоникольское, Корноузово то-жъ; помѣщичьихъ крестьянъ	118	28	4
	Сія четыре селенія при рѣчкѣ Черемшанѣ.			
39	Деревня Янткъ; ясашныхъ татаръ	122	24	3
40	Деревня Екимень, Маматово то-жъ, выслоекъ изъ села Екименя		20	4
41	Сельцо, а нинѣ село Екимень, Маматово то-жъ; помѣщичьихъ кр.	233	19	4

42	Сельцо Екимень въ пустошѣ Алексѣвской, Шигаево то-жъ; помѣщичьихъ кр.	11	16	41
43	Деревня Чолманъ, Стрюково то-жъ; помѣщичьихъ кр.	75	15	41
44	Село Никольское, что за лѣсомъ; эк. кр.	26	14	41
	Сія съ 39 по 45 номеръ шесть селеній при рѣчкѣ Брысь.			
45	Деревня Колясы, Якшино то-жъ; помѣщичьихъ кр.	110	14	35
46	Деревня Тевкетъ; помѣщичьихъ кр.	125	14	41
47	Село Смоляево; помѣщичьихъ кр.	130	13	43
	Сія три селенія при ключахъ.			
48	Деревня, а нинѣ сельцо Раговино, Будакъ то-жъ, помѣщичьихъ кр.	177	14	46
49	Село Богородское, Чирлы то-жъ; помѣщичьихъ кр.	262	13	46
	Оба сія селенія при рѣчкѣ Брысь.			
50	Деревня Именкова, при ключѣ; ясашныхъ татаръ	48	12	48
51	Село Рождественское, Шуранъ то-жъ, при рѣчкѣ Камѣ; помѣщичьихъ кр.	462	20	55
52	Село Троицкое, Полянки то-жъ; помѣщичьихъ кр.	50	17	52
53	Деревня Малія Елги; ясашныхъ татаръ	179	17	52
	Служилыхъ татаръ	23		
54	Деревня Большія Елги; ясашныхъ татаръ	278	20	53
55	Деревня Большія жъ Елги, Сабакаево то-жъ; служилыхъ татаръ	45	22	54
	Ихъ дворовыхъ людей	4		
	Сія четыре селенія при рѣчкѣ Шуранкѣ.			
56	Деревня Сорочья горы, при рѣчкѣ Камѣ; помѣщичьихъ кр.	118	25	60
57	Село Богословское, Маслово то-жъ; помѣщичьихъ кр.	281	30	58

58	Деревня Дмитріевка; помѣщичьихъ кр.	48	30	56
	Оба сіи селенія при рѣчкѣ Шигаикѣ. Между рѣки Камы и рѣчки Ошняка по лѣвой ея сторонѣ вст.			
59	Деревня Полянка; дворцовыхъ кр.	119	33	58
60	Село Богоаленское, Анатышъ; дворцовыхъ кр.	399	35	60
61	Село Архангельское Бетки; дворцовыхъ кр.	412	39	56
62	Деревня Яичикова; ясашныхъ татаръ	62	42	60
63	Деревня Паювка; помѣщичьихъ кр.	28	45	59
64	Село Дмитріевское, Байтеряково то-жъ; помѣщичьихъ кр.	242	48	59
65	Деревня Носовка; дворцовыхъ кр.	41	51	59
66	Деревня Башкетаяръ; ясашныхъ татаръ	78	55	59
	Син съ 59 по 67 номеръ восемь селеніевъ при рѣчкѣ Беткѣ.			
67	Деревня Арышъ, что на ключѣ Беткѣ; помѣщичьихъ кр. .	64	48	58
68	Деревня Старой Арышъ, при ключѣ, ясашныхъ татаръ . .	113	45	57
69	Деревня Балыкца, Кокдюрчи то-жъ, при ключахъ; ясашныхъ татаръ.	48	43	53
	Тутъ-же подъ названіемъ деревни Большаго Юмасы ясаш- ныхъ татаръ.			
70	Село Вознесенское Шумково; дворцовыхъ кр.	336	43	59
71	Деревня Малой О(А)гмасть; ясашныхъ татаръ	73	43	59
	Оба сіи селенія при рѣчкѣ Отмасть.			
72	Деревня Дикое Поле, при ключѣ; эк. кр.	253	41	55
73	Деревня Шиланка, при рѣчкѣ Пиланкѣ, помѣщичьихъ кр.	159	32	55
74	Село Ошнякъ; дворцовыхъ кр.	409	31	56
75	Деревня Бранкина; помѣщичьихъ кр.	47	33	59
	Оба сіи селенія при рѣчкѣ Ошнякѣ.			

76	Деревня Малой Ошнякъ, при ключѣ; служилыхъ татаръ	167	34	49
77	Деревня Большой Ошнякъ; служилыхъ татаръ	236	37	46
78	Деревня Авдеевка, Урсеково то-жь, помѣщичьихъ кр.	59	33	42
	Одводорецъ	1		
79	Село Ильинское, Ачи то-жь; помѣщичьихъ кр.	61	35	42
	Сія три селенія при рѣчкѣ Ошнякѣ.			
80	Деревня Шетнеева, при рѣчкѣ Девасертѣ; ясашныхъ татаръ	62	36	41
81	Деревня Бахтеяръ-Бреково; помѣщичьихъ кр.	96	37	42
82	Деревня Большой Саганъ; ясашныхъ татаръ	153	39	42
	Оба оныя селенія при рѣчкѣ Ошнякѣ.			
83	Деревня Шеленгушъ (Селенгушъ), въ натурѣ нѣтъ; жители въ ней Ермаковой сотни Алякова служилые татары живутъ по разнымъ деревнямъ въ работахъ и подати платятъ отъ сотни	30		
84	Деревня Шеленгеръ (Селенгеръ), выселокъ изъ деревни Евидиной		45	33
85	Деревня Алвядина; помѣщичьихъ кр.	99	45	35
	Крещеныхъ татаръ	52		
86	Село Ивановское Селенгушъ; помѣщичьихъ кр.	62	44	36
	Тутъ-же подъ названіемъ деревни Селенгушъ отписаны изъ за помѣщика кр.	4		
87	Деревня Искіюртъ; ясашныхъ татаръ	39	44	37
88	Деревня Читы; ясашныхъ татаръ	93	44	38
	Служилыхъ татаръ	29		
	Сія пять селеніевъ при рѣчкѣ Мстошѣ.			
89	Деревня Верхняя Серда; крещеныхъ татаръ	66	41	40

90	Село Преображенское, Нижняя Серда то-жь; помѣщичьихъ крестьянъ	88	43	4
	Оба сія селенія при рѣчкѣ Сердѣ.			
91	Деревня Колкомеръ, при ключѣ; крещеныхъ татаръ . . .	88	44	4
92	Деревня Салтанъ, во рѣчкѣ Сумѣ, служилыхъ татаръ . .	70	44	4
93	Деревня Верхняя Кавказъ; крещеныхъ татаръ	50	47	4
	Ихъ дворовыхъ людей	12		
	Да тутъ-же подъ названіемъ деревни Иванасвой, Колчуринно то-жь, крещеныхъ татаръ	10		
	Ихъ дворовыхъ людей	8		
94	Село Благовѣщенское, Кавказъ то-жь; помѣщичьихъ кр. .	291	47	4
	Оба сія селенія при рѣчкѣ Кавказѣ.			
95	Деревня Отрячь, при ключѣ; помѣщичьихъ кр.	34	46	4
96	Деревня, а нынѣ село, Искіюртъ, Юнусово то-жь, при рѣчкѣ Мстошѣ (Мѣшѣ); помѣщичьихъ кр.	118	46	57
97	Деревня Пимеръ; вѣрныхъ татаръ	40	48	36
98	Деревня Починокъ, Русской Пимеръ; помѣщичьихъ кр. .	17	51	36
	Оба сія селенія при рѣчкѣ Пимерѣ.			
99	Деревня Кибечи; крещеныхъ татаръ	122	50	45
100	Деревня Малая Кибечи, Козловка то-жь; помѣщичьихъ крестьянъ	28	52	45
101	Деревня, а нынѣ село Малая Шигала, Пановка то-жь; помѣщичьихъ кр.	141	53	45
	Тутъ-же подъ названіемъ деревни Сія помѣщичьихъ кр. .	30		
	Да Каалинской пустоши помѣщичьихъ кр.	14		
	Сія три селенія при рѣчкѣ Сіѣ.			

102	Село, а нинѣ деревня Чуча, при рѣкѣ Чучѣ, помѣщичьихъ крестьянъ	31	34	49
103	Деревня Большіе Метески, при рѣкѣ Метескѣ; служилыхъ татаръ	186	60	50
	Крещеныхъ татаръ	4		
104	Деревня Балица (Баликы), при ключѣ; ясашныхъ татаръ	102	56	53
105	Деревня Алакъ (Алапка), при рѣкѣ Туркѣ; служилыхъ татаръ	60	56	53
106	Деревня Саврушъ, Сауши, при ключѣ, ясашныхъ татаръ	85	56	53
107	Деревня Ковалъ, при ключѣ жъ; крещеныхъ татаръ	122	55	50
108	Деревня Толкишъ (Толкіязъ), при рѣкѣ Мстошѣ (Мѣштѣ); крещеныхъ татаръ	36	52	50
109	Деревня Енсываръ (Янцоваръ); ясашныхъ кр	53	55	53
	Крещеныхъ татаръ	191		
110	Деревня Таутмирчанъ Таутерланъ (Таукермень); ясашныхъ крестьянъ	28	55	54
	Тутъ же подъ названіемъ деревни Дубровки крещеныхъ татаръ	22		
111	Деревня Шембулатова; помѣщичьихъ кр.	15	52	54
	Тутъ же подъ названіемъ деревни Иж-Булатовой; помѣщичьихъ кр.	42		
	Син три селенія при рѣкѣ Нырѣ.			
112	Деревня Шадки; помѣщичьихъ кр.	13	51	56
	Тутъ же подъ названіемъ деревни Ташшатковъ служилыхъ татаръ	14		
	Изъ дворовыхъ людей	3		
	Шадкей служилыхъ татаръ	10		
113	Деревня Новой Меретякъ, выселокъ изъ деревни Большова Меретяку		55	58
	Оба син селенія при ключахъ.			

114	Деревня Большіе Меретяки, при рѣчкѣ Нырси; ясашиныхъ крестьянъ	19	57	58
	Крещенныхъ татаръ	72		
115	Деревня Мазаръ, Шарыпова, при рѣчкѣ Мазарѣ; ясашиныхъ татаръ	14	60	58
116	Деревня Малой Меретякъ; ясашиныхъ татаръ	17	57	58
117	Деревня Нырса; ясашиныхъ татаръ	77	57	60
	Син два селенія при рѣчкѣ Нырси.			
118	Деревня Тавели, Малая Нырса то-жъ, при рѣчкѣ Тавели; ясашиныхъ татаръ	48	59	60
119	Деревня Гороховый Плесъ, въ натурѣ нѣтъ; жители въ ней крещеныя татары, живутъ въ равныхъ деревняхъ въ работахъ, а подати платятъ сотнею	25		
120	Село Богородское, Карабаянъ то-жъ, при рѣчкѣ Нырси; крещенныхъ татаръ	90	60	62
121	Деревня Старой Карабаянъ, Колбагушево то-жъ, при ключѣ; крещенныхъ татаръ	44	60	64
122	Деревня Новопоселенная Полянка на рѣчкѣ Юрчѣ, она жъ Далайка; крещенныхъ татаръ	48	65	74
123	Село Богородское, что была деревня Игимъ Уреевы Челны; крещенныхъ татаръ	120	65	74
124	Деревня Бердебяковы Челны; ясашиныхъ татаръ	24	67	77
125	Деревня Тярбердина; служилыхъ татаръ	121	68	79
126	Деревня Салтыгановы Челны; ясашиныхъ татаръ	20	68	79
127	При Шумбутскомъ винокуренномъ заводѣ помѣщичьихъ крестьянъ	201	67	83
	Син пять селеніевъ при рѣчкѣ Шумбутѣ.			
128	Деревня Челымбашъ; ясашиныхъ татаръ	14	66	85
	Тутъ-же подъ названіемъ по рѣчкѣ Янбатыровой ключъ Челымбашъ ясашиныхъ татаръ	17		

129	Деревня вниъ Шумбуга, Мордовскіе Челны то-жъ; ясашныхъ татаръ	31	67	80
	Сія два селенія при ключахъ.			
130	Деревня Балдоина (Балгузина), Коуцукови Челны, при рѣчкѣ Шумбугѣ; служилыхъ татаръ	151	69	78
131	Деревня Котлубакашеви Челны; ясашныхъ татаръ	121	71	75
132	Деревня Кодрякови Челны; помѣщичьихъ кр.	19	71	73
	Служилыхъ татаръ	12		
133	Деревня Нижній Казакаръ, Ковакови Челны; крещенныхъ татаръ	45	70	70
134	Деревня Иванова; крещенныхъ татаръ	58	72	67
	Сія четыре селенія при рѣчкѣ Сулѣ.			
135	Деревня Починокъ, Суши Кутеево то-жъ; ясашныхъ татаръ		70	66
136	Деревня Кибакъ, Емашева то-жъ; ясашныхъ татаръ	113	54	67
	Крещенныхъ татаръ	9		
137	Деревня Елсубина (Юльсубино), она-жъ Елсова Балтачи то-жъ; ясашныхъ татаръ	112	52	68
	Тутъ-же подъ названіемъ деревни Кирели (Кайрлы) ясашныхъ татаръ	7		
	Сія три селенія при рѣчкѣ Сулѣ.			
138	Деревня Верхній Темерлинъ; ясашныхъ татаръ	184	49	67
139	Деревня Нижній Темерлинъ; жители въ ней ясашные татары, выселившіеся изъ деревни Верхнея Темерлина		49	67
	Оба сія селенія при рѣчкѣ Черкѣ.			
140	Деревня Кул(ь)га, при рѣчкѣ Кул(ь)гѣ, выселокъ изъ села Кул(ь)ги		46	67

141	Село Архангельское, Кул(ь)га то-жъ, при ключѣ; помѣ- щичьихъ кр.	188	46	68
142	Деревня Кагурчина (Кугарчино); ясашихъ татаръ	156	50	71
143	Деревня Мед(ь)ничной Починокъ; помѣщичьихъ кр. . . .	120	55	75
	Оба сія селенія при рѣчкѣ Сумѣ.			
144	Село Богородское, Урахча то-жъ, при рѣчкѣ Кул(ь)гѣ; по- мѣщичьихъ кр.	452	53	72
145	Село Покровское, Гремячево (Гремячка) при рѣчкѣ Ирми- кѣ (?); помѣщичьихъ кр.	169	47	70
146	Деревня Осиновка, Кул(ь)га то-жъ; эк. кр.	110	47	62
147	Деревня Осиновка, помѣщичьихъ кр.	25	47	62
148	Село Богородское, Урай то-жъ; дворцовыхъ кр.	523	45	62
149	Село Троицкое, Урай то-жъ; эк. кр.	500	45	62
	Сія четыре селенія при рѣчкѣ Урайкѣ, а послѣднее и при рѣчкѣ Камѣ.			
150	Деревня Горницы, при рѣчкѣ Камѣ; эк. кр.	15	43	60
151	Рыбная Слобода, при рѣчкѣ Волгѣ (? Камѣ); дворцовыхъ кр.	761	41	68
	По лѣвому берегу рѣки Камы всѣ.			
152	Село Богоявленское, Остолопово то-жъ, при рѣчкѣ Шента- лѣ; эк. кр.	395	33	70
153	Село Архангел(ь)ское, Кулуберда и Саканы то-жъ, при рѣч- кѣ Кулубердѣ; помѣщичьихъ кр.	306	29	67
154	Село Лебязье, при оверѣ; помѣщичьихъ кр.	398	25	65
155	Село Алексѣевское, при рѣчкѣ Архаровкѣ; помѣщичьихъ крестьянъ	703	32	65
156	Село Никол(ь)ское, Юкази и Мурвица то-жъ, при рѣчкѣ Ка- мѣ; помѣщичьихъ кр.	175	25	58
157	Деревня Луговая, при оверѣ; помѣщичьихъ кр.	27	25	58

158	Деревня Городокъ, Кавылъ то-жь, при болотѣ; помѣщичьихъ кр.	19	28	60
159	Село Никольское Балахчино, при болотѣ; помѣщичьихъ кр	197	26	58
160	Деревня Бурцовка, при болотѣ; помѣщичьихъ кр.	39	26	58
161	Деревня Нижніе Курнаи, Архаровское озеро, Федоровка то-жь; ясашныхъ кр.	59	29	62
162	Деревня Курнаи; крещеныхъ татаръ	12	29	62
	Ясашныхъ татаръ	54		
	Тутъ-же подъ названіемъ деревни Курнаи, служилыхъ татаръ.	11		
	Сія два селенія при рѣчкѣ Курнаи.			
163	Деревня Лебедино Ершала *) при рѣчкѣ Красной; ясашныхъ крестьянъ	45	18	60
	Крещеныхъ татаръ	224		
164	Деревня Березова Грива **) при болотѣ; эк. кр.	202	18	60
	Ясашныхъ кр.	29		

	Число душъ.
Всего въ уѣздѣ семь 164 жительства.	
Въ нихъ во всѣхъ ревизскихъ душъ	21578
А по званію обывателей, полагаемыхъ къ ревизіямъ и податей къ платжанъ.	
Мѣщанъ	86

*) Теперь Спасскаго у.
 **) — Мамадышскаго у.

	Число душъ.
Одноворцовъ	1
Пахотныхъ солдатъ	203
Крестьянъ дворцовыхъ	1102
— экономическихъ	1855
— ясашиныхъ	233
Крещеныхъ татаръ	1709
Некрещеныхъ, ясашиныхъ татаръ	3589
Служивыхъ татаръ	1210
Ихъ дворянскихъ людей	154
Помѣщичьихъ крестьянъ	8432
Отписныхъ изъ за помѣщика крестьянъ	4

Дворяня имѣющіе въ уѣздѣ семь вотчины.

Аристовъ, Гаврила Никитинъ
сынъ. Адъютантъ. Отставной.—Ж. с.
Жокотино Чистопольскаго уѣзда.

Аристовъ, Николай Львовъ
сынъ. Подпоручикъ. Отставной.—Ж.
с. Гремячево Ланшевскаго уѣзда.
(У него же имѣніе въ Чистоп. у.)

Аристовъ, Степанъ Козьминъ.
Поручикъ.—При дѣлахъ въ Вятскомъ
наимѣстничествѣ.

Апраксинъ, Николай Дмитриевъ
сынъ. Гвардіи-Прпорщикъ. Отстав-
ной.—Ж. Карамъ.

Белавинъ, Петръ Никитинъ
сынъ. Гвардіи-Сержантъ. Отставной.
—Ж. Москва. (Им. Тет. у., Кав. у.)

Де-Бособръ, Иванъ Лепольдовъ
Определенъ въ учреждаемое Пермско
наимѣстничество.

Булгановъ, Николай Михай-
ловъ сынъ. Коллежскій Ассессоръ Не
дѣль.—Ж. деревня Симбирскаго на
имѣстничества.

Бурцовъ, Иванъ Гаврилевъ
сынъ. Поручикъ. Отставной.—Ж. с.
Еклимень Ланшевскаго уѣзда. (Им.
Кав. у.)

Витте, Антонъ Юрьевъ сынъ
Поручикъ. Отставной.—Ж. Казань

Вороновъ, Алексій Михайловъ
сынъ. Губернскій Секретарь. Не у дѣль

— Ж. с. Нармоцкое Липшевскаго уѣзда.

Графъ Воронцовъ, Иванъ Даріиновичъ, Генералъ Поручикъ. Сенаторъ, Дѣйствительный Камергеръ и Кавалеръ.— Ж. Москва.

Глазатовъ, Петръ Миrowsъ сынъ. Поручикъ. Отставной.— Ж. Казань.

Жуновъ, Михаилъ Михайловичъ. Статскій Совѣтникъ. Губернаторомъ въ Астрахани.— Ж. Астрахань.

Зубовъ, Александръ Николаевичъ. Полковникъ. Отставной.— Губернскимъ Предводителемъ дворянства во Владимірѣ. (Им. Кав. у.)

Камашевъ, Петръ Θεодоровъ сынъ. Капитанъ. Служ. въ Каванскомъ пѣхотномъ полку.— Ж. Казань.

Киселевъ, Григорій Никифоровъ сынъ. Гвардіи-Прапорщикъ. Отставной.— Ж. Казань.

Киселевъ, Игнатій Никифоровъ сынъ. Капитанъ.— При дѣлахъ въ Саратовской губерніи.

Козляиновъ, Иванъ Ивановичъ сынъ. Прапорщикъ.— При Каванскомъ экономическомъ правленіи.

Колокольцовъ, Алексѣй Петровъ сынъ. Прапорщикъ. Отставной.— Ж. д. Двдлесери, Липшевскаго уѣзда.

Кудрявцовъ, Яковъ Яковлевъ сынъ. Поручикъ. Отставной.— Ж. Казань. (Им. Кав. у., Чистоп. у.)

Лепатовъ, Сергѣй Яковлевъ сынъ. Секундъ-Майоръ. Отставной.— Ж. Казань.

Лихачевъ, Николай Логиновъ сынъ. Подпоручикъ. Отставной.— Ж. деревни Костромской губерніи.

Львовъ, Сергѣй Яковлевъ сынъ. Прапорщикъ. Отставной.— Ж. д. Тулуши, Липшевскаго уѣзда.

Мерлинъ, Ларіонъ Θεодоровъ сынъ. Премьеръ-Майоръ. Служ. въ Каванскомъ пѣхотномъ полку.

Мидлеръ, Никита Ивановичъ. Надворный Совѣтникъ.— При дѣлахъ въ Вятскомъ намѣстничествѣ.

Минеевъ, Дмитрій Никитинъ сынъ. Коллежскій Ассессоръ.— При дѣлахъ въ Пермской провинціи.

Монсеевъ, Александръ Подпрапорщикъ. Служ. въ Сибирскихъ полковыхъ баталіонахъ.

Монсеевъ, Василій. Сержантъ.— Въ воинской службѣ.

Монсеевъ, Иванъ. Сержантъ.— Въ воинской службѣ.

Нагаткинъ, Иванъ Секундъ-Майоръ. Отставной.— Ж. деревни Симбирскаго намѣстничества.

Наумовъ, Александръ Петровъ сынъ. Капитанъ. Отставной.— Ж. Казань.

Неелозъ, Яковъ Васильевъ сынъ. Секундъ-Майоръ. Отставной.— Ж. Тверскія деревни.

Некрасовъ, Михаилъ Романовъ сынъ. Поручикъ. Отставной.— Ж. д. Струково, Липшевскаго уѣзда.

Некрасовъ, Петръ. Поручикъ.— Служ. въ Оренбургскомъ корпусѣ.— Ж. Оренбургъ.

Одинцовъ, Никита Богдановъ сынъ. Вхжистръ. Отставной.— Ж. д. Малая Кибечи Липшевскаго уѣзда.

Останковъ, Іоакимъ. Карнетъ. На службѣ.

Поповъ, Александръ Васильевичъ. Коллежскій Совѣтникъ. Губернаторскимъ Товарищемъ въ Казани.— Ж. Казань.

Поспѣловъ, Гаврила. Губернскій Регистраторъ.— При дѣлахъ въ

Казанской Губернской канцелярии.—
Ж. Казань.

Родионовъ, Дмитрій Ивановичъ.
Артиллеріи-Майоръ. Отставной.—Ж.
Казань. (Им. Свѣжж. у.)

Стрѣлковъ, Яковъ Васильевъ
сынъ. Прапорщикъ. Отставной.—Ж.
д. Верхняя Шенгада, Чистопольскаго
уѣзда.

Тархановъ, Герасимъ Ивановъ
сынъ. Поручикъ. Отставной.—Ж. с-по
Рогозино, Ламшевскаго уѣзда.

Трескинъ, Алексѣй Ивановичъ.
Надворный Совѣтникъ. Отставной.—
Ж. деревни Нижегородской губерніи.
(Им. Ламш. у., Спас. у., Каз. у.)

Хвостовъ, Василій Петровъ
сынъ. Прапорщикъ. Отставной.—Ж.
д. Нижнія Девлевери Ламшевскаго
уѣзда.

Хвостовъ, Иванъ Гавриль-Пра-
порщикъ.—Служ. въ Тульскомъ пѣ-
хотномъ полку.

Хвостовъ, Иванъ Степановъ
сынъ. Прапорщикъ. Отставной.—Ж.
Ставропольскій уѣздъ.

Хвостовъ, Кондратій Афонась-
евъ сынъ Прапорщикъ. Отставной.—
Ж. с. Нижнія Серда, Ламшевскаго
уѣзда.

Хвостовъ, Петръ. Неслужащій
—Ж. д. Нижнія Девлевери Ламшев-
скаго уѣзда.

Хвостовъ, Михаилъ. Сержантъ.
—Служ. въ Казанскомъ пѣхотномъ
полку.—Ж. Казань.

Хвостовъ, Петръ Лукинъ сынъ.
Флаги-Капитанъ. Отставной.—Ж. с.
Серда Ламшевскаго уѣзда.

Хвостовъ, Степанъ. Капракъ.
Отставной.—Ж. с. Майна, Ставропол-
скаго уѣзда.

Шебалинъ, Иванъ Ивановъ
сынъ. Капитанъ.—Служ. въ Казан-
скомъ гарнизонѣ.

Чертовъ, Андрей Лукинъ сынъ.
Прапорщикъ. Отставной.—Ж. с-по
Щира Арскаго уѣзда.

Уѣздъ Спасской.

2. Городъ уѣздной Спасской, что было село Чертыкъ при рѣкѣ Беадиѣ.

Жителей въ немъ эк. кр. 272

Селенія составляющія Спасской уѣздъ¹⁾

Въ положеніяхъ между рѣки Волги и рѣчекъ Майни, Малаго Черемшана, Атасы и Беади.

1	Деревня Новомордовская (Новомордовая) при озерѣ; эк. кр.	205	8	77
2	Деревня Тенишева(о), при рѣкѣ Бесенкѣ; эк. кр.	36	12	78
3	Село Успенское, Болгары то-жь, при болотѣ; эк. кр.	294	18	82
4	Село Рож(д)ественское, Три Озера, при озерахъ; помѣщичьихъ кр.	731	21	89
	Тутъ-же подъ названіемъ деревни Большихъ Естачей, помѣщичьихъ кр.	2		
5	Деревня Балмеръ (Болмери, Булмеръ) при истоцѣ; помѣщичьихъ кр.	47	27	93
6	Деревня Столбунжа; помѣщичьихъ кр.	218	28	97
7	Деревня Страховка; помѣщичьихъ кр.	10	28	97
	Одноворцовъ	6		
8	Село Никольское—Полянки; помѣщичьихъ кр.	269	28	97
	Сии три селенія при озерахъ.			
9	Деревня, а нынѣ сельцо Маклаше(е)вка, Утка то-жь, при рѣкѣ Уткѣ; помѣщичьихъ кр.	35	28	100
	Экономическихъ кр.	90		

¹⁾ Всѣ указанная ниже селенія входили въ составъ прежняго *Казанскаго* уѣзда.

	Одноворцовъ	22		
	Пахотныхъ солдатъ	51		
10	Село Богородское Танкесвка, при прудѣ; помѣщичьихъ кр.	188	23	98
11	Деревня, а нынѣ село Зеленвка, при рѣчкѣ Уткѣ; помѣщичьихъ кр.	123	30	103
12	Село Нико(ь)ское—Грязнуха, при рѣчкѣ Грязнушкѣ; помѣщичьихъ кр.	126	40	110
	Экономическихъ кр.	20		
	Одноворцовъ	15		
13	Деревня Березовка, при прудѣ; помѣщичьихъ кр.	21	32	107
14	Село Знаменское Волостниковка (Волосниковка), при болотѣ; помѣщичьихъ кр.	424	31	106
	Одноворцовъ	28		
	Пахотныхъ солдатъ	6		
15	Село Троицкое, Желлевка то-жъ, при рѣчкѣ Уткѣ; помѣщичьихъ кр.	509	29	108
	Одноворцовъ	34		
	Тутъ-же подъ названіемъ деревни Малый Селенгушъ, помѣщичьихъ кр.	36		
16	Деревня, а нынѣ село Шмелевка, при болотѣ; помѣщичьихъ кр.	291	25	106
	Одноворцовъ	91		
17	Село Рождественское Матѣевка, при болотѣ; помѣщичьихъ кр.	283	26	104
	Одноворцовъ	41		
18	Село Козмодемьянское Кокряц(тс)кое городище, при рѣчкѣ Уткѣ; помѣщичьихъ кр.	223	28	107
19	Село Архангельское, Юр(т)куля то-жъ, при оврагахъ; помѣщичьихъ кр.	584	28	108
	Экономическихъ кр.	104		
	Одноворцовъ	63		

20	Деревня Юрткули; крещеной мордвы	279	32	97
21	Деревня Вершина рѣчки Нараткули, крещенныхъ татаръ . Ясашныхъ татаръ	30 280	25	100
22	Деревня Александровка, Лобовка то-жъ; помѣщичьихъ кр. Тутъ-же подъ названіемъ деревни Кутлушкиной, помѣщичьихъ кр.	39 13	26	101
Сім три селенія при рѣчкѣ Нараткулѣ.				
23	Село Петропавловское, Кузнециха то-жъ; помѣщичьихъ кр.	372	33	108
24	Деревня Даниловка; помѣщичьихъ кр.	85	34	109
Оба сіи селенія въ вершинѣ рѣчки Утки.				
25	Деревня Чичикловъ(?), Новой Баранъ то-жъ, при рѣчкѣ Чичиклѣ(?), крещенныхъ татаръ	8	45	115
	Ясашныхъ татаръ	105		
26	Деревня Старой Баранъ, при рѣчкѣ Баранѣ; крещенныхъ татаръ	4	45	120
	Ясашныхъ татаръ	416		
27	Деревня Налеткина(о), при рѣчкѣ Зарайкѣ; крещеной мордвы	149	47	122
28	Деревня Починка рѣчки Путакъ, Апакова то-жъ, при рѣчкѣ Путакъ; крещенныхъ чувашъ	184	55	126
29	Деревня Старая Ахъ)мурзина, она-жъ и Нижняя (Альмурзина), крещенныхъ татаръ	19	53	123
	Ясашныхъ татаръ	57		
30	Село Успенское—Ухмачи (Юхмачи); крещенныхъ чувашъ .	114	52	122
31	Деревня Верхняя Новая Ахъ)мурзина; крещенныхъ татаръ . Ясашныхъ татаръ	20 44	52	123
Сім три селенія при рѣчкѣ Юхмачкѣ.				

32	Деревня Полянка Рысова, по рѣчкѣ Большой Шитъ, Шибашъ(и) то-жъ; крещеныхъ татаръ	33	48	12
	Ясашныхъ татаръ	155		
33	Деревня Качева, при рѣчкѣ Шитъ; крещеныхъ чувашъ	228	50	11
	Некрещеныхъ	12		
34	Деревня Верхняя Качева, при рѣчкѣ Малой Шитъ; жители въ ней крещены чувашъ, выселившіеся изъ деревни Качевой.		46	11
35	Деревня Ахметова, при рѣчкѣ Малой Черемшант; помѣщичьихъ кр.	75	51	11
	Ясашныхъ татаръ	216		
	Крещеныхъ татаръ	5		
36	Деревня Чуваской (Чувашскій) бродъ, при озерт; крещеныхъ татаръ	8	48	11
	Ясашныхъ татаръ	84		
37	Деревня Нижняя Алкеева; ясашныхъ татаръ	83	45	10
38	Деревня Верхняя Алкеева; крещеныхъ татаръ	16	41	10
	Ясашныхъ татаръ	92		
39	Деревня Нижняя Иштубаева; она-жъ Икурата (Харата); крещеныхъ чувашъ	139	40	10
40	Деревня Старая Иштубаева; ясашныхъ чувашъ	16	40	11
	Тѣ-же подъ названіемъ деревни Иштубаевой, крещеныхъ чувашъ	32		
41	Деревня Бурнаева(о); крещеной татаринъ	1		
	Ясашныхъ татаръ	118		
42	Деревня Верхнее Бурнаево; крещеныхъ чувашъ	137	40	11
	Сія съ 37 по 42 номеръ шесть селеніевъ при рѣчкѣ Атасъ.			
43	Деревня Колчугино, она и Верхняя Иштубаева, при рѣчкѣ Ерыкѣ; крещеныхъ чувашъ	146	36	11

44	Деревня Другое Колчурино, жители въ ней крещеные чувши, выселились изъ деревни оной Колчуриной	37	105
45	Деревня Среднее Иштубасво, она-жь и Сиктарма (Сиктерма); крещеныхъ чувашъ	129	37 105
	Оба сія селенія при рѣчкѣ Амгѣ.		
46	Деревня Тюгульбасво, Бездна то-жь; помѣщичьихъ кр.	63	26 106
	Крещеныхъ татаръ	20	
	Служилыхъ татаръ	124	
	Ихъ дворовыхъ людей	8	
47	Деревня, а нинѣ село Троицкое Кошкино; крещеныхъ чувашъ	114	24 104
	Оба сія селенія при рѣчкѣ Беаднѣ.		
48	Деревня Ижборискина, въ верхній рѣчки Уксубы; крещеныхъ чувашъ	83	20 93
49	Деревня Хо(а)монѣвка, при рѣчкѣ Уксубѣ; помѣщичьихъ крестьянъ	48	18 90
50	Село Воскресенское; Гусиха то-жь; помѣщичьихъ кр.	561	16 88
	Однодворцовъ	5	
51	Село Никольское, помѣщичьихъ кр.	332	10 85
	Оба сія селенія при рѣчкѣ Беаднѣ.		
52	Деревня Красная Слободка, при болотѣ; помѣщичьихъ кр	102	10 80
53	Село Михайловское, Щербеть то-жь, при истокѣ; помѣщичьихъ кр.	358	5 85
	Между рѣчки Беадны, по правой ея сторонѣ, и по обонимъ берегамъ рѣчки Ахтай, и верхнимъ Малаго Черемшана всѣ.		
54	Деревня Косякова(о); жители въ ней помѣщичьи крестьяне выселившіеся изъ селца Куралова.		
55	Деревня, а нинѣ селцо Куралово, Городище; помѣщичьихъ крестьянъ	314	5 76
	Оба сія селенія при рѣчкѣ Беаднѣ.		

56	Деревня нова Ямбахтина (Ямбухтино), при озерахъ; крещенныхъ татаръ	2	15	78
	Служилыхъ татаръ	240		
57	Деревня, а нынѣ село Рождественское—Бсадна, при рѣчкѣ Бсадинѣ; помѣщичьихъ кр.	329	12	87
58	Деревня Тохтала; крещенныхъ татаръ	8	14	88
	Помѣщичьихъ кр.	7		
59	Деревня Тохтала; крещенныхъ чувашъ	119	20	89
	Оба сія селенія при рѣчкѣ Тохталѣ.			
60	Сельцо Фладевка, при рѣчкѣ Бсадинѣ; жители въ ней помѣщичьи крестьяне, переведенные изъ равныхъ деревень . .		20	85
61	Деревня Шапкина(о), крещенныхъ татаръ	14	29	96
	Ясашныхъ татаръ	32		
	Служилыхъ татаръ	82		
62	Деревня Шапкина(о); крещенныхъ чувашъ	122	30	97
	Оба сія селенія при рѣчкѣ Шапкѣ (Шапкиной).			
63	Деревня средняя Алкеева (Алкѣево), она-же Инетича(?); ясашныхъ татаръ	92	42	105
64	Деревня Студенецъ; крещенныхъ татаръ	21	43	105
	Служилыхъ татаръ	99		
	Сія два селенія при рѣчкѣ Китенчѣ.			
65	Село Успенское Студенецъ; помѣщичьихъ кр.	85	45	106
	Тутъ-же подъ названіемъ деревни Некрасовой помѣщичьихъ кр.	7		
66	Деревня Садяловка; помѣщичьихъ кр.	16	46	107
	Сія два селенія при рѣчкѣ Малой Черемшанѣ.			
67	Деревня Борискина(о), при озерѣ; ясашныхъ кр.	4	49	109

	Крещенныхъ чувашъ	94		
68	Деревня Ямкина, при рѣчкѣ Анверѣ (Абверкѣ); ясашныхъ татаръ	100	52	114
69	Деревня Исамбаева, Кармала то-жъ, при рѣчкѣ Кармалѣ; крещенныхъ татаръ	2	51	108
	Служилыхъ татаръ	61		
70	Деревня Старая Камкина, при рѣчкѣ Маломъ Черемшанѣ; крещеной татаринѣ	1	47	107
	Служилыхъ татаръ	127		
71	Деревня Камкина(о), Мелеши (Меляша) то-жъ, при рѣчкѣ Мелеши; помѣщичьихъ кр.	19	44	104
	Крещеной татаринѣ	1		
	Служилыхъ татаръ	60		
72	Деревня Алпарова(о), при рѣчкѣ Малой Черемшанѣ; крещеной татаринѣ	1	47	104
	Служилыхъ татаръ	201		
73	Деревня, а именѣ село, Богородское, Мураса то-жъ, при рѣчкѣ Мурасѣ; помѣщичьихъ кр.	163	50	106
74	Деревня Сабуровка; при рѣчкѣ Маломъ Черемшанѣ, жители въ ней помѣщичьи крестьяне, числящіеся по ревизіи въ селѣ Красномъ Яру, Караваево то-жъ.		48	104
75	Деревня Муллина(о), что на берегу рѣки Малова Черемшана, при рѣчкѣ Наратлеи (Налатрѣ); помѣщичьихъ кр.	79	45	89
	Отписныхъ изъ за-помѣщика кр.	4		
	Крещенныхъ татаръ	11		
	Служилыхъ татаръ	67		
76	Деревня Ермакла, при рѣчкѣ Ермаклѣ; помѣщичьихъ кр.	76	48	89
77	Деревня Черемшанъ, Крутояръ то-жъ, при рѣчкѣ Малой Черемшанѣ; помѣщичьихъ кр.	71	51	89
78	Деревня Балчикла (Балчикан), Баранъ то-жъ, при рѣчкѣ Балчиклѣ; крещенныхъ татаръ	71	50	90

	Ихъ дворовыхъ людей	4		
79	Деревня Полянка(и), при ключѣ; помѣщичьихъ кр.	55	51	89
80	Деревня Шентала, по рѣчкѣ Булаку, Лягуш(к)ино то-жъ; крещеной мордвы	155	52	86
81	Деревня Булакъ; крещеной мордвы	26	50	84
82	Деревня Тигина (Тиганы); крещеныхъ чувашъ	66	51	83
83	Деревня Шентала, Березовка то-жъ, она-жъ и Лягушкино; помѣщичьихъ кр.	239	55	83
	Син четыре селенія при рѣчкѣ Булакѣ.			
84	Деревня Шентала, Ерыкла, Андреевка то-жъ; крещеной мордвы	48	55	84
	Ясашныхъ кр.	1		
85	Сельцо, а нинѣ село Богородское, Красной Ярѣ; помѣщичьихъ кр.	227	54	77
	Отписныхъ изъ-за помѣщика кр.	6		
86	Деревня Малой Красной Ярѣ; помѣщичьихъ кр.	55	53	76
87	Деревня Новопоселенная, по рѣчкѣ Новой Шенталѣ; крещеныхъ татаръ	38	59	77
	Ясашныхъ чувашъ	2		
	Ясашныхъ татаръ	38		
	Син четыре селенія въ вершинѣ рѣчки Шентали.			
88	Село Рож(д)ественское Куркулъ, въ вершинѣ рѣчки Куркуля; приписныхъ къ казенному Вознесенскому заводу крестьянъ	210	47	77
89	Деревня Нижнія Тиганы; крещеныхъ татаръ,	16	51	78
	Служилыхъ татаръ	101		
90	Деревня Акковина, Среднія Тиганы то-жъ; крещеныхъ татаръ	14	50	79
	Служилыхъ татаръ	232		

91	Деревня Большая Тигани; служилых татаръ	153	48	80
	Крещеных татаръ	4		
92	Деревня, по рѣчкѣ Тигиной, въ вершинѣ рѣчки Тюбякъ; ясашных татаръ.	60	47	82
	Сии четыре селенія при рѣчкѣ Тигинѣ.			
93	Деревня Верхняя, Сухія Курнаи; крещеных татаръ	21	40	79
	Служилых татаръ	198		
94	Село Новоспасское; помѣщичьихъ крестьянъ	378	41	68
	Оба сии селенія при рѣчкѣ Курналѣ.			
95	Деревня Сабакаи(й)кина, при рѣчкѣ М(К)уманѣ; ясашныхъ кр.	31	44	66
	Крещеныхъ чувашъ	30		
96	Деревня Чумаевка помѣщичьихъ крестьянъ	16	43	62
97	Деревня Бутлеровка помѣщичьихъ крестьянъ	140	41	63
98	Село Сергѣевское, Курнаи то-жъ; помѣщичьихъ кр.	150	40	64
99	Деревня Кашакова крещеной мордвы	54	40	66
	Сии четыре селенія при рѣчкѣ Курналѣ.			
100	Деревня Новая Пановка, Шигали Русскіе, Лебедино то-жъ, при рѣчкѣ Красной; помѣщичьихъ крестьянъ	169	36	62
101	Село Архангельское, Лезашево, при рѣчкѣ Сухой Курналѣ; помѣщичьихъ крестьянъ	284	35	70
102	Село Богородское, Масловка то-жъ, при рѣчкѣ Искимеркѣ; помѣщичьихъ крестьянъ	191	36	76
103	Село Богородское, Рамаданъ, при рѣчкѣ Рамадановкѣ; по- мѣщичьихъ крестьянъ	271	35	71
104	Деревня Бизяевы Челны; крещеныхъ татаръ	5	38	85
	Служилыхъ татаръ	62		

105	Деревня Челны, Мрясова то-жь; крещенных татарь	3	37	86
	Служилых татарь	114		
	Оба сии селенія при рѣчкѣ Челнѣ.			
106	Деревня, Новыя Челны, въ вершинахъ рѣчки Сарсакъ(?) крещенныхъ татарь	23	38	89
	Служилыхъ татарь	208		
107	Деревня Меметчелсева(?), Ургагарь то-жь, при рѣчкѣ Шунварь(?); крещенныхъ татарь	13	36	92
	Служилыхъ татарь	159		
108	Деревня Тяжбердина; ясашихъ татарь	92	37	98
109	Деревня Верхняя Биктемирова; крещенныхъ татарь	73	36	97
110	Деревня Биктемирова(о); ясашихъ татарь	103	35	95
	Ясашихъ чувашь	3		
	Сии три селенія при рѣчкѣ Атачѣ.			
111	Деревня Новой Матакъ(и); крещенныхъ чувашь	135	33	93
112	Село Фож(д)ественское, Средній Матакъ(и) то-жь; крещенныхъ чувашь	123	30	95
113	Деревня Верхней Матакъ(и), Чувашская Тюлгубасва (Тюлгубасво) то-жь; крещенныхъ чувашь	93	28	95
	Сии три селенія при рѣчкѣ Ахтаѣ.			
114	Деревня Нохратъ(и), при рѣчкѣ Нохраткѣ; ясашихъ кр.	30	30	91
	Крещенныхъ чувашь	95		
115	Деревня Новой Балыкулъ(ь), при ключѣ; ясашихъ кр.	65	29	90
	Крещенныхъ чувашь	21		
	Ясашихъ татарь	21		
116	Деревня Круглое озеро (Кругъ озера), Балыкулъ(ь) то-жь, при озерѣ; крещенныхъ татарь	5	28	88

	Ясашимъ татарь	88		
117	Деревня Старая Салманова (Старые Салманы); служилымъ татарь	151	22	88
118	Деревня Новая Салманова (Новые Салманы); крещенымъ татарь	12	24	87
	Служилымъ татарь	193		
	Тутъ же подъ названіемъ деревни Салманъ помѣщичьихъ крестьянъ	185		
119	Деревня Нижняя Салманова (Нижние Салманы); служилымъ татарь	59	26	86
	Сім три селенія при рѣчкѣ Салманцѣ.			
120	Деревня Каргаполь; крещенымъ татарь	27	31	85
	Служилымъ татарь	136		
121	Село Богородское, Красное Поле, Старосельское то-жъ; помѣщичьихъ крестьянъ	286	30	82
	Оба сіи селенія при рѣчкѣ Артаѣ.			
122	Деревня Гурьевка, при рѣчкѣ Рамадановцѣ; помѣщ. кр.	78	32	80
123	Деревня Языкова(о); помѣщичьихъ крестьянъ	57	30	79
124	Село Спасское, Красной Яръ, Каравасво то-жъ; помѣщ. кр.	355	29	77
125	Деревня Войкина(о); крещеной мордвы	103	28	75
126	Деревня Ямкина(о); жители въ ней помѣщичьи крестьяне, выселенные изъ села Бавякова		26	75
	Сім четыре селенія при рѣчкѣ Артаѣ.			
127	Деревня Пановка, Шигапки то-жъ, она жъ и Гурьевка, при колодцахъ; помѣщичьихъ крестьянъ	73	30	70
128	Село Богородское, Бавяково то-жъ; помѣщичьихъ кр.	342	27	70
129	Деревня Кюки (Куюки); крещенымъ татарь	26	25	71
	Ясашимъ татарь	140		

130	Село Богородское Ахтаи (Актаи), Бураково то-жь; помѣщичьихъ крестьянъ	168	24	72
131	Деревня Кожаевка; ясашныхъ крестьянъ	178	22	72
	Дворцовыхъ крестьянъ	12		
132	Деревня Вожи, Нееловка (Неялово) то-жь; помѣш. кр.	126	20	74
133	Деревня Воскресенское, Долгоруково то-жь; пом. кр.	54	19	74
134	Село Никольское, Пихчаси (Пичькаси) то-жь; яс. кр.	338	20	73
	Дворцовыхъ кр.	44		
135	Деревня Азмерь (Иамери); служ. тат.	47	17	66
	Ихъ дворовыхъ людей	14		
	Помѣщичьихъ кр.	7		
136	Деревня Ахтуги, Садиловка то-жь, пом. кр.	70	16	67
Сии съ 128 по 137 номеръ девять селеніевъ при рѣчкѣ Ахтаѣ.				

	Число душъ.
Всего въ уѣздѣ семь 136 жителей.	
Въ нихъ во всѣхъ ревизскихъ душъ	22545
А по званію обывателей, полагаемыхъ къ ревизіямъ и податей къ платежанъ.	
Одюдворцовъ	305
Пахотныхъ солдатъ	57
Дворцовыхъ крестьянъ	56
Экономическихъ крестьянъ	1021
Ясашныхъ крестьянъ	647
Приписныхъ къ казенному Вознесенскому заводу крестьянъ	210

	Число душъ.
Крещенныхъ татаръ	576
— мордвы	814
— чувашъ	2204
Некрещенныхъ, ясашныхъ татаръ	2422
— чувашъ	33
Служивыхъ татаръ	2874
Изъ дворовыхъ людей	26
Помѣщичьихъ крестьянъ	11290
Отписныхъ изъ-за помѣщика	10

Дворяня, имѣющіе въ уѣздѣ семь вотчины.

Алферьевъ, Кондратій Марковъ
сынъ. Подпоручикъ. Отставной.—Ж.
Пензенское намѣстничество.

Алябьевъ, Феодоръ Ивановъ
сынъ. Коллежскій Ассессоръ. Не у дѣлъ.
—Ж. с. Рыченски, Калужскаго уѣзда.

Аристовъ, Василій Степановъ
сынъ. Губернскій Секретарь.—При дѣ-
лахъ въ Каванской Духовной Конси-
сторіи.—Ж. Каванъ.

Аристовъ, Николай. Штукъ-
Юнкеръ. Отставной.—Ж. с. Гремяче-
во, Лаишевскаго уѣзда.

Аристовъ, Петръ Никитичъ
сынъ. Поручикъ. Отставной.—Ж. д.
Садилвка, Спасскаго уѣзда.

Аристовъ, Тимофей Матвѣевъ
сынъ. Прапорщикъ. Отставной.—Ж.
с. Желлевка, Спасскаго уѣзда.

Князь Асановъ, Василій Вла-
димировъ сынъ. Подпоручикъ. Отстав-
ной.—Ж. д. Бимера Княжая, Каван-
скаго уѣзда.

Бакоевъ, Дмитрій Максимовъ
сынъ. Секундъ Майоръ. Отставной.—
Ж. с-цо Калитино, Каширскаго уѣзда.

Барсуковъ, Дмитрій Ивановъ
сынъ. Капитанъ. Отставной.—Ж. с.
Матвѣвка, Спасскаго уѣзда. (У него
же имѣніе въ Лаиш. у).

Бартеневъ, Григорій Егоровъ
сынъ. Поручикъ. Отставной.—Ж. Га-
лицкія деревни.

Бибииковъ, Николай Алексѣевъ
сынъ. Шитмейстеръ. На службѣ.

Блудовъ, Николай Яковлевъ
сынъ. Прапорщикъ. Отставной.—Ж.
Ярославская губернія.

Бузовіевъ, Степанъ Семеновъ
сынъ. Поручикъ. Отставной.—Ж. с.
Гусиха, Спасскаго уѣзда.

Бужениновъ, Андрей Яковлевъ
сынъ. Секундъ-Майоръ. Отставной.—
Ж. с. Красный Яръ, Спасскаго уѣзда.
(У него же имѣніе въ Ланш. у.)

Бутлеровъ, Василій Ивановъ
сынъ. Титулярный Совѣтникъ.—При
поселеніи отставной. Ланш. у.

Вечяловъ, Семенъ Васильевъ
сынъ. Поручикъ. Отставной.—Ж. де-
ревни Суздальскія.

Висленовъ, Егоръ. Капитанъ.
Отставной.—Ж. Оренбургскія деревни.

Высоцкой, Иванъ Михайловъ
сынъ. Вхжистръ. Отставной.—Ж. с.
Водостянковка, Спасскаго уѣзда.

Гаславской, Григорій Гавриловъ
сынъ. Поручикъ. Отставной.—Ж. Ста-
вропольскій уѣздъ

Глазоговъ, Григорій Мироно-
вичъ. Надворный Совѣтникъ. При по-
селеніи отставной. (У него же имѣніе
въ Ланш. у.)

Глазовъ, Иванъ Кондратьевъ.
Подпоручикъ. Отставной.—Ж. с. Же-
длевка, Спасскаго уѣзда.

Глазовъ, Никита Кондратьевъ
сынъ. Капитанъ. Отставной.—Ж. с.
Жедлевка, Спасскаго уѣзда.

Горловъ, Афанасій Гавриловъ
сынъ. Подпоручикъ. Въ командѣ посе-
ленія отставныхъ.

Горловъ, Иванъ Гавриловъ сынъ.
Неслужашій.—Ж. с. Беадна, Спасска-
го уѣзда.

Царевичъ Грузинской, Георгій
Вахтангевичъ. Генералъ-Поручикъ и
кавалеръ.—Ж. Москва.

Князь Гундоровъ, Александръ
Алексѣевъ сынъ. Вицъ-Вахмистръ гвар-
діи коннаго полка. На службѣ.

Князь Дадіанъ, Петръ Егоровъ
сынъ. Артиллеріи-Капитанъ. Отстав-
ной.—Ж. Москва. (У него же имѣніе
въ Ланш. у.)

Даниловъ, Феодоръ. Сержантъ.
—Служ. въ Каванскомъ пѣхотномъ
полку.—Ж. Каванъ.

Князь Девлетънильдеевъ, Леон-
тій Тимофеевъ сынъ. Секундъ-Май-
оръ. Отставной.—Ж. Темниковскій
уѣздъ.

Денидовъ, Иванъ. Неслужашій
дворянинъ.—Ж. Москва.

Демьяновъ, Тихонъ Даниловъ
сынъ. Секундъ-Майоръ. Отставной.—
Ж. с. Жедлевка, Спасскаго уѣзда.

Дмитріевъ, Василій Андреевъ
сынъ. Секундъ-Майоръ. Отставной.—
Ж. с-цо Шмелевка, Спасскаго уѣзда.

Дубынинъ, Григорій Андреевъ
сынъ. Прапорщикъ. Отставной.—Ж. с.
Гусиха, Спасскаго уѣзда.

Дубынинъ, Дмитрій Андреевъ
сынъ. Капитанъ.—Служ. въ Каван-
скихъ баталіонахъ.—Ж. Каванъ.

Дубынинъ, Иванъ Андреевъ
сынъ. Капитанъ. Отставной.—Ж. с-цо
Маклашевка, Спасскаго уѣзда.

Епанчинъ, Иванъ Васильевъ
сынъ. Прапорщикъ. Отставной.—Ж.
деревни Тульскаго намѣстничества.

Ермоловъ, Петръ. Капитанъ.
Отставной.—Ж. Симбирская губернія.

Жедринской, Василій Яковлевъ
сынъ. Секундъ-Майоръ. Отставной.—
Ж. Бѣлевскій уѣздъ.

Жедринской, Егоръ Михайло-
вичъ. Подполковникъ. Въ воинской
службѣ.

Желтухинъ, Феодоръ Феодоровичъ. Полковникъ. Вице-губернаторъ въ Кавани.—Ж. Кавань.

Завришинъ, Петръ Михайловъ сынъ. Подпоручикъ. Отставной.—Ж. с. Матвѣвка, Спасскаго уѣзда.

Засекой, Петръ Никифоровъ сынъ. Ротмистръ. Отставной. Ж. с. Желтвѣвка.

Зиминской, Николай Петровъ сынъ. Поручикъ. Въ вомской службѣ.

Зиминской, Сергѣй Сергѣевъ сынъ. Капитанъ. Отставной.—Ж. д. Симбирскаго намѣстничества.

Зубаревъ, Феодоръ. Неслужащій.—Ж. деревни Пензенской губернии.

Иглинъ, Захаръ Михайловъ сынъ. Коллежскій Ассессоръ. Не у дѣлъ.—Ж. с. Матвѣвка, Спасскаго уѣзда.

Иглинъ, Феодоръ Захаровъ сынъ. Поручикъ. Отставной.—Ж. с. Матвѣвка, Спасскаго уѣзда. (У него же имѣніе въ Ланш. у.)

Карачевъ, Иванъ Алексѣевъ сынъ. Квартермистръ. Отставной.—Ж. с. Волостниковка, Спасскаго уѣзда.

Карачевъ, Осипъ Алексѣевъ сынъ. Карнетъ. Отставной.—Ж. с. Волостниковка, Спасскаго уѣзда.

Карпачевъ, Иванъ. Каптенармусъ. Отставной.—Ж. с. Волостниковка, Спасскаго уѣзда.

Карпачевъ, Иванъ Яковлевъ сынъ. Коллежскій Ассессоръ. Не у дѣлъ.—Ж. с. Волостниковка, Спасскаго уѣзда.

Карпачевъ, Феодоръ Матвѣевъ сынъ. Подпрапорщикъ. Отставной.—Ж. с. Волостниковка, Спасскаго уѣзда.

Колбецкой, Григорій Ивановъ сынъ. Прапорщикъ. Отставной.—Ж. с. Волостниковка, Спасскаго уѣзда.

Колбецкой, Никонъ (Николай?) Ивановъ сынъ. Капитанъ. Отставной.

—Ж. с. Волостниковка, Спасскаго уѣзда.

Копытовъ, Андрей. Лейбъ-Гвардіи коннаго полка Капралъ. На службѣ.

Копытовъ, Иванъ. Лейбъ-Гвардіи коннаго полка Капралъ. На службѣ.

Кравковъ, Алексѣй Васильевъ сынъ. Поручикъ. Отставной.—Ж. д. Бердешевъ, Муромскаго уѣзда.

Кроткой, Степанъ Егоровъ сынъ. Коллежскій Ассессоръ. Предводитель дворянства Симбирскаго у.

Кудалеевъ, Александръ Васильевъ сынъ. Капралъ.—Служ. въ Каванскомъ гарнизонѣ.

Курѣдовъ, Семень Григорьевъ сынъ. Прапорщикъ. Отставной.—Ж. с. Матвѣвка, Спасскаго уѣзда.

Ленновъ, Петръ. Поручикъ.—Служ. въ Екатеринбургской ротѣ.

Лецкой, Алексѣй Петровичъ. Генералъ-Майоръ. Въ Калугѣ Губернаторомъ.—Ж. Калуга.

Лихачевъ, Александръ Логиновъ сынъ. Подпоручикъ или поручикъ. Отставной.—Ж. с. Полянки, Спасскаго уѣзда. (У него же имѣніе въ Тет. у.)

Лукинъ, Прохоръ Алексѣевъ сынъ. Секундъ-Майоръ.—При дѣлахъ въ Симбирской губерніи.

Луцкой, Дмитрій Никитинъ сынъ. Капитанъ.—При дѣлахъ въ Симбирскомъ намѣстничествѣ.

Лыковъ, Иванъ Васильевъ сынъ. Секундъ-Майоръ. Отставной.—Ж. д. Мурманной, Спасскаго уѣзда.

Мельгуновъ, Николай Васильевичъ. Гвардіи Капитанъ Поручикъ. Отставной.—Ж. Кавань. (У него же имѣнія въ уѣздахъ Кавань, Ланш, Чебокс.)

Мердинъ, Данила Афонасевичъ. Генералъ-Поручикъ.—Ж. Москва.

Князь Мещерскій, Никита Ивановичъ. Коллежскій Советникъ.—При дѣлахъ въ Симбирскомъ намѣстничествѣ.

Минулинъ, Митрофанъ Михайловъ сынъ. Прапорщикъ.—При дѣлахъ въ Симбирской губерши.

Молоствовъ, Порфирій Львовъ сынъ. Гвардіи-Каптенармусъ.—Служ. въ Имандовскомъ полку.

Молоствовъ, Феопектъ Львовъ сынъ. Гвардіи-Каптенармусъ.—Служ. въ Имандовскомъ полку.

Молоствовъ, Христофоръ Львовъ сынъ. Гвардіи Прапорщикъ. Отставной.—Ж. с. Никольское, Спасскаго уѣзда.

Мурзинъ, Василій Феодоровъ сынъ. Подпоручикъ. Отставной.—Ж. с. Студенецъ, Спасскаго уѣзда.

Мурзинъ, Феодоръ Алексѣевъ сынъ. Коллежскій Регистраторъ. Не у дѣлъ.—Ж. с. Студенецъ, Спасскаго уѣзда.

Князь Мустафинъ, Иванъ Ивановичъ сынъ. Подпоручикъ. Отставной.—Ж. Курмынскій уѣздъ.

Ячневъ, Петръ Андреевъ сынъ. Прапорщикъ. Отставной.—Ж. с-цо Шмелевка, Спасскаго уѣзда.

Нармоцкой, Матвѣй Андреевичъ. Подполковникъ. Отставной.—Ж. д. Верхнія Кадмыя, Каванскаго уѣзда. (У него же имѣніе въ Казан. у.)

Нееловъ, Иванъ. Титулярный Советникъ. Въ Москвѣ при межевой канцеляріи.—Ж. Москва.

Палицынъ, Григорій Ивановичъ сынъ. Пгемьеръ-Майоръ. Отставной.—Ж. Каванъ.

Палицынъ, Михаилъ Ивановичъ. Бригадиръ.—Ж. с. Волостниковка, Спасскаго у.

Палицынъ, Николай Ивановичъ сынъ. Секундъ-Майоръ. Въ Свияжской инвалидной командѣ.

Петрашевичъ, Василій Петровъ сынъ. Прапорщикъ. Въ воинской службѣ.

Петрашевичъ, Гаврила Петровъ сынъ. Сержантъ. Въ воинской службѣ.

Петрашевичъ, Сергѣй Петровъ сынъ. Капитанъ. Въ воинской службѣ.

Поповъ, Петръ Петровъ сынъ. Капитанъ. Отставной.—Ж. Каванъ.

Пустошинъ, Дмитрій. Драгунъ. Отставной.—Ж. с. Юркули, Спасскаго уѣзда.

Радеевъ, Иванъ Андреевъ сынъ. Капитанъ. Отставной.—Ж. с. Юркули, Спасскаго уѣзда.

Ракиловъ, Иванъ Александровъ сынъ. Капитанъ. Отставной.—Ж. с-цо Шмелевка, Спасскаго уѣзда.

Растровской, Андрей Нестеровъ сынъ. Прапорщикъ. Отставной.—Ж. с-цо Шмелевка, Спасскаго уѣзда.

Растровской, Иванъ. Квартермистръ. Отставной.—Ж. с. Шмелевка, Спасскаго уѣзда.

Ребровской, Александръ Васильевъ сынъ. Инженеръ-Подпоручикъ. Отставной.—Ж. деревни Нижегородской губерши.

Ружевской, Иванъ. Поручикъ. Отставной.—Ж. с. Еркули, Спасскаго уѣзда.

Сабуровъ, Андрей. Лейбъ-Гвардіи Подпоручикъ. Отставной.—Ж. Москва.

Садилловъ, Михаилъ Феодоровъ. Прапорщикъ. Отставной.—Ж. с-цо Садяловка, Спасскаго уѣзда.

Секеринъ, Андрей Сергѣевъ сынъ. Секундъ-Майоръ. Отставной.—Ж. Суздальскія деревни.

Скудинъ, Дмитрій Кононовъ
сынъ. Секундъ-Майоръ. Отставной.—
Ж. д. Романово, Тополецкаго уѣзда.

Смирновъ, Михаилъ Яковлевъ
сынъ. Губернскій Секретарь.—При дѣ-
лахъ въ Каванской Губернской канце-
ляріи.—Ж. Каванъ. (Им. у него же въ
Ланш. у.)

Собакинъ, Петръ. Гвардіи-Сер-
жантъ. На службѣ.

Софоновъ, Сергій. Поручикъ.
Отставной.—Ж. д. Садлявка.

Софоновъ, Теодоръ Теодоровъ
сынъ. Поручикъ. Отставной.—Ж. въ
Симбирскомъ намѣстничествѣ.

Стрѣлковъ, Петръ Алексѣевъ
сынъ. Канцеляристъ. Отставной.—Ж.
с Юркули Спасскаго уѣзда.

Сунинъ, Александръ Ивановичъ.
Флота Капитанъ 2-го ранга. Членомъ
въ Каванской Адмиралтейской конторѣ.

Суровцовъ, Александръ. Капи-
танъ.—Служ. въ Томскомъ пѣхотномъ
полку.—Ж. Томскъ.

Сушковъ, Андрей Михайловичъ.
Коллежскій Прокуроръ.—Ж. Москва.

Сюнешевъ, Иванъ Николаевъ
сынъ. Подпоручикъ.—Служ. въ Санктъ-
Петербургскомъ пѣхотномъ полку —
Ж. С.-Петербургъ.

Таневъ, Михаилъ Тимоосевичъ.
Гвардіи-Секундъ-Майоръ — Ж. Дерев-
ни Владимірскаго намѣстничества.

Тихомировъ, Михаилъ Дмит-
ріевъ сынъ. Прапорщикъ. Отставной.
—Ж. Симбирская губернія.

Толмачовъ, Андрей Лукьяно-
вичъ. Бригадиръ. Отставной.—Ж. Мо-
сква.

Толстой, Иванъ Мартыновичъ.
Надворный Совѣтникъ Губернскій
Прокуроръ. Отставной — Ж. Москва.

Трескинъ, Петръ Ивановъ сынъ.
Гвардіи-Прапорщикъ Отставной.—Ж.
деревни Нижегородской губерніи.
(У него же имѣніе въ Ланш. у.)

Фадеевъ, Теодоръ. Бухгалтеръ.
—При дѣлахъ въ Адмиралтейской кон-
торѣ.

Филипповъ, Дмитрій Денисовъ
сынъ. Подпоручикъ. Отставной.—Ж.
с. Матвѣвка, Спасскаго уѣзда.

Фонданинстернъ, Григорій
Григорьевичъ. Подполковникъ.—При
дѣлахъ въ Симбирской губерніи.

Ховринъ, Григорій Ивановъ
сынъ. Вахмистръ. Отставной.—Ж. не-
извѣстно.

Храпковъ, Андрей Теодоровъ
сынъ. Поручикъ. Отставной.—Ж.
Москва.

Чемодуровъ, Андрей Яковлевъ
сынъ. Корнетъ. Отставной.—Ж. с.
Селенгуши, Каванскаго уѣзда и Каванъ.
(У него же имѣнія въ Чистомъ и
Ланш. у.)

Шошинъ, Герасимъ Никитичъ
сынъ. Подпоручикъ. Отставной.—Ж.
Новороссійская губернія.

Языковъ, Степанъ Андреевъ
сынъ. Поручикъ. Отставной.—Ж. с-во
Зеленовка, Спасскаго уѣзда. (У него же
им. въ Тет. у.)

Янакаевъ, Андрей Максимовъ
сынъ. Вахмистръ. Отставной.—Ж. с.
Шмелевка, Спасскаго уѣзда.

Уѣздъ Чистопольскій.

3. Городъ уѣздной Чистополье что было село Архангельское Чистое поле, при рѣкѣ Камѣ.

Жителей въ немъ приписныхъ ко Ваянопетровскимъ дворянина Еваокима Демидова заводамъ крестьянъ 437

Селенія, составляющія Чистопольской уѣздъ.¹⁾

Въ положеніяхъ отъ города между рѣки Камы, рѣчекъ Шенталя, Малаго Черемшана и Шешми ниже пригорода Новосешминска, и по впадающимъ въ нихъ рѣчкамъ всѣ:

1	Село Никольское, Жукотино, Савино городище то-жъ, при рѣкѣ Камѣ; пом. кр.	350	6	87
	Отписныхъ изъ-за помѣщика кр.	33		
2	Деревня Березовка, что на Субычьихъ горахъ, при ключѣ и рѣкѣ Камѣ; пом. кр.	100	12	80
	Отписныхъ изъ-за помѣщика кр.	25		
3	Село Сергіевское, Кубась то-жъ, при ключѣ; приписныхъ къ казенному Вовнесенскому заводу крестьянъ	219	13	80
4	Деревня Байтерякова(о); крещенныхъ татаръ	25	19	81
5	Деревня Утлякова(о); пом. кр.	37	19	84
	Оба сія селенія при рѣкѣ Бахтѣ.			
6	Деревня Калеева Малая Бахта, Кутлушкино то-жъ, при рѣкѣ Гаушерѣ; крещ. татаръ	14	21	85
	Служивыхъ татаръ	196		
	Тутъ же подъ названіемъ деревни Калеевой; крещ. тат.	2		

¹⁾ Селенія, обозначенныя подъ №№ 1—84, 120—169, 171—187, входили въ составъ прежняго Казанскаго уѣзда, подъ №№ 85—119, 188—Бузульинскаго, подъ № 170—Камбуцкаго.

7	Деревня Верхняя Шентала; пом. кр.	197	26	86
	Крещенымъ татаръ	32		
	Служилымъ татаръ	152		
8	Деревня Починокъ, Старая Шентала; крещенымъ тат. . .	114	30	89
	Ясашинымъ татаръ	12		
	Сія два селенія при рѣчкѣ Шенталѣ.			
9	Деревня Бутлеровка, Баранъ то-жъ, при ключѣ; пом. кр. .	85	34	90
10	Село Троицкое, Баранъ, при рѣчкѣ Баранѣ; пом. кр. . .	87	33	92
11	Деревня Багани (Богана), до Шенталы рѣчки, что слыветъ Красное Болото, при рѣчкѣ Красномъ болотѣ; крещеной мордвы	154	24	90
12	Деревня Новоселки, Адмашино (Адельшина) то-жъ, при рѣчкѣ Мамырѣ; пом. кр.	22	21	88
	Тутъ же подъ названіемъ деревни Адмашинной (Адельши- ной) крещенымъ татаръ	11		
	Служилымъ татаръ	112		
	Еще Новоселенной деревни Адмашинной (Адельшиной) служилымъ татаръ	23		
13	Деревня Ивазаева; яс. кр.	51	15	80
	Экономическихъ крестьянъ	71		
14	Деревня Сосновка; пом. кр.	174	14	81
	Отписнымъ изъ-за помѣщика крестьянъ	26		
15	Село Покровское, Бѣлая Гора; крещенымъ татаръ	169	14	84
	Тутъ же подъ названіемъ деревни Новой, по рѣчкѣ Бахтѣ; ясашинымъ крестьянъ	4		
	Сія три селенія при рѣчкѣ Бахтѣ.			
16	Деревня Сосновой Ключъ; крещенымъ татаръ	62	13	89
17	Деревня Наратлы, Илга (Наратъ-Илга) то-жъ; крещ. татаръ.	18	13	90

	Служилыхъ татаръ	60		
	Оба сім селенія при ключѣ Сосновохъ.			
18	Деревня Четыре двора; пом. кр.	11	17	91
	Крещеныхъ татаръ	13		
	Служилыхъ татаръ	59		
19	Деревня Богани, въ вершинѣ рѣчки Бахты; крещ. тат.	78	16	94
20	Деревня Муслимкина; крещеныхъ татаръ	9		
	Служилыхъ татаръ	167	17	96
	Сім три селенія при рѣчкѣ Бахтѣ.			
21	Деревня Вершина рѣчки Богани; яс. тат.	167	21	97
22	Деревня Акбудатова; яс. тат.	95	23	99
	Оба сім селенія при рѣчкѣ Боганѣ.			
23	Деревня Верхняя Майна, при рѣчкѣ Майнѣ; пом. кр.	75	27	95
	Крещеныхъ татаръ	21		
	Служилыхъ татаръ	72		
24	Деревня Верхняя Кандрата, при рѣчкѣ Кандратѣ; крещ. тат.	87	28	98
25	Деревня Спиркина(о), Нижняя Кандрата то-жъ; кр. чув.	121	31	100
26	Деревня Верхъ Малого Черемшану, она жъ Майна, Студеной Ключъ; кр. чув.	69	33	99
27	Деревня Татарской Черемшанъ, она жъ Малой Черемшанъ, Майна то-жъ; яс. тат.	84	34	100
	Сім три селенія при рѣчкѣ Маломъ Черемшанѣ.			
28	Слобода Горка, при рѣчкѣ Маломъ Черемшанѣ.	38		97
29	Слобода Баранъ, при рѣчкѣ Баранѣ.	40		96
30	Пригородъ Билярскъ, при рѣчкѣ Билярѣ	41		98

31	Слобода Егорьевская, при рѣчкѣ Шамѣ	42	101
	Въ сихъ четырехъ селеніяхъ жители поселенные оставшие.		
32	Деревня Починокъ Адамъ по Малому Черемшану; крещенныхъ чувашъ	307	39 108
	Ясашныхъ чувашъ	20	
33	Деревня Старой Адамъ; крещенныхъ татаръ	20	34 104
	Служилыхъ татаръ	94	
	Оба сія селенія при рѣчкѣ Адамѣ.		
34	Деревня Новоселенная Усть Тохтала, Себуканкулова (?)-го-жъ; служилыхъ татаръ	11	33 103
35	Деревня Новой Адамъ; крещенныхъ татаръ	6	34 104
	Служилыхъ татаръ	101	
36	Деревня Новоселенная Тохтала; крещенныхъ татаръ	8	35 105
	Служилыхъ татаръ	117	
	Сія три селенія при рѣчкѣ Тохталѣ		
37	Село Рождественское, Савруши; крещенныхъ чувашъ	160	32 108
38	Деревня по рѣчкѣ Саврушѣ; крещенныхъ чувашъ	191	36 112
39	Деревня Новоселенная Савгачева, въ верхнихъ рѣчкахъ Саврушъ; крещенныхъ чувашъ	75	38 114
40	Деревня Среднія Савруши; крещенныхъ чувашъ	82	37 113
	Сія четыре селенія при рѣчкѣ Саврушѣ.		
41	Деревня Нижнія Савруши, по рѣчкѣ Адаму, Меуделерово-го-жъ, при рѣчкѣ Ермилѣ; ясашныхъ чувашъ	92	30 108
42	Деревня Починокъ по рѣчкѣ Наратѣ Илгѣ; крещенныхъ татаръ	64	27 104
43	Деревня Наратъ Илга, Елатанъ-го-жъ; ясашныхъ татаръ	23	26 104

	Крещеных чувашъ	62		
	Ясашных чувашъ	9		
44	Деревня Новопоселенная Елтанъ; помѣщичьихъ кр. . . .	60	25	109
	Тутъ-же подъ названіемъ деревни Елтанъ служилыхъ та- таръ	141		
	Крещеныхъ татаръ	4		
	Син три селенія при рѣчкѣ Маломъ Черемшанѣ			
45	Село Рождѣственское, Игаръ то-жъ, при рѣчкѣ Игарѣ; помѣщичьихъ крестьянъ	585	18	106
46	Деревня Чебоксарка, Алкеева то-жъ; крещеныхъ татаръ . .	3	28	115
	Служилыхъ татаръ	148		
	Помѣщичьихъ крестьянъ	60		
	Тутъ же подъ названіемъ деревни Алкиной помѣщичьихъ крестьянъ	21		
47	Деревня Новопоселенная Чебоксарка; ясашныхъ чувашъ . .	44	29	115
48	Село Никольское, Чебоксарка то-жъ; ясашныхъ кр. . . .	427	30	116
	Син три селенія при рѣчкѣ Чебоксаркѣ.			
49	Деревня Челны, при рѣчкѣ Челнѣ; служилыхъ татаръ . .	177	30	122
	Крещеныхъ татаръ	3		
50	Деревня Чертушкина, при рѣчкѣ Чертушкѣ, служилыхъ та- таръ	122	28	120
51	Деревня Шехмаева (Шахмайкино), при рѣчкѣ Чигарѣ; крещеныхъ татаръ	6	30	122
	Служилыхъ татаръ	181		
	Тутъ-же подъ названіемъ деревни Новопоселеннаго Чер- ского Ключа служилыхъ татаръ	11		
52	Деревня Старая Никит(и)ма, крещ. чувашъ	118	38	136

	Тутъ-же деревни Новой Никит(к)иной; крещ. чувашъ.	106		
	Да подъ названіемъ деревни Добрамышъ крещ. тат.	46		
53	Деревни Другая Никит(к)иная, жители въ ней крещеные чуваши, высеившіеся изъ деревни Старой и Новой Никит(к)иной		36	134
54	Деревни Чолым, Горшково, она жъ и Красный Колокъ; приписныхъ ко Вязнопетровскимъ заводамъ крестьянъ.	95	33	131
	Сія три селенія при рѣчкѣ Шешмѣ.			
55	Деревни Авѣва, Бѣлой Ярѣ тожь, при рѣчкѣ Челитѣ; служилыхъ татаръ	166	29	123
	Крещеныхъ татаръ	17		
56	Деревни Каргаалъ; служилыхъ татаръ	193	20	113
57	Деревни Толкишъ; крещ. тат.	6	13	99
	Служилыхъ татаръ	172		
	Оба сія селенія при рѣчкѣ Большомъ Толкишѣ.			
58	Деревни Сарсасъ(м) при рѣчкѣ Сарсаскѣ; крещ. тат.	4	12	106
	Служилыхъ татаръ	57		
59	Деревни Новопоселенная Токмакла, при рѣчкѣ Токмаклѣ; служилыхъ татаръ	112	10	105
60	Деревни Ромашкина, при рѣчкѣ Среднемъ Толкишѣ, крещеныхъ татаръ.	11	12	107
	Служилыхъ татаръ	63		
61	Деревни Шлякина при рѣчкѣ Большомъ Толкишѣ; служилыхъ татаръ	102	18	112
62	Деревни Городище, Студеной Ключъ то-жь, при рѣчкѣ; приписныхъ къ казеннымъ Камскимъ заводамъ крестьянъ	114	29	119
63	Деревни Каменной Ключъ, Елантово то-жь, при рѣчкѣ Шешмѣ; приписныхъ ко Вязнопетровскимъ заводамъ крестьянъ.	226	31	121

64	Село Архангельское, Кармалы то-жъ, при рѣчкѣ Шешитъ; приписныхъ ко Вязнопетровскимъ Демидова заводамъ крестьянъ	128	30	120
65	Село Дмитріевское, Нижній Толкишъ; приписныхъ къ Вознесенскому заводу крестьянъ	297	22	112
66	Село Сергіевское, Малой Толкишъ; приписныхъ ко Вязнопетровскимъ Демидова заводамъ крестьянъ	158	16	106
	Оба сія селенія при рѣчкѣ Большомъ Толкишѣ.			
67	Деревня Новопоселенная Ключица, при ключѣ; пом. кр.	31	24	114
68	Село Покровское, Сарсіемъ, при рѣчкѣ Сарсакѣ; приписныхъ къ Кавскимъ Камскимъ заводамъ кр.	231	22	112
69	Деревня, а нинѣ селцо Четирчи; пом. кр.	114	18	100
	Отписныхъ изъ-за пом. кр.	57		
70	Село Рождественское, Буддырь то-жъ; приписныхъ къ заводамъ Демидова кр.	313	14	99
	Оба сія селенія при рѣчкѣ Протѣ.			
71	Село Вознесенское, Змѣево Городище то-жъ, при рѣчкѣ Ермкѣ; помѣщичьихъ кр.	476	4	94
	Рѣки Шегимы, по лѣвой сторонѣ, выше пригорода Новошешминскіа, и по рѣчкамъ Большой и Малой Колчанъ и по впадающимъ въ нихъ рѣчкамъ:			
72	Екатерининская Слобода, при рѣчкѣ Секенесѣ (Шешитѣ), жители въ ней поселенные отставные изъ гвардіи ундеръ-офицеры и рядовые.		42	128
73	Деревня Новопоселенная Иванова, при рѣчкахъ Шиповкѣ и Селенесѣ; эк. кр.	96	43	129
74	Черемоховая слобода, при рѣчкѣ Черемоховкѣ, жители въ ней поселенные отставные ундеръ-офицеры и рядовые.		47	133
	Тутъ же подъ названіемъ деревни Лобановой, что по рѣчкѣ Черемховой; пом. кр.		6	
75	Волчья слобода, при рѣчкѣ Волчей, жители въ ней поселенные отставные ундеръ-офицеры и рядовые.		55	141

Деревня Новопоселенная Лебедка, при рѣчкѣ Шешитъ; пом. кр.	51	54	141
Деревня Лебедка, при рѣчкѣ Лебедкѣ, пом. кр.	25	50	143
Деревня Ивашикина; кр. чув.	58	60	146
Деревня Нижняя Карамышева(о); служилыхъ татаръ . . .	25	61	147
Тутъ же подъ названіемъ дер. Карамышевой крещ. тат.	1.		
Ясашихъ татаръ.	39		
Деревня Аккирсева; крещ. чув.	163	61	147
Сія три селенія при рѣчкѣ Сиддѣ.			
Село Богоявленское Кутема, при рѣчкѣ Кутемѣ; креще- ной мордвы	267	65	151
Ясашихъ крестьянъ	46		
Деревня Нижняя Каменка; крещ. тат.	15	68	155
Служилыхъ татаръ	137		
Деревня Верхняя Каменка; крещ. чувашъ	10	72	159
Ясашихъ татаръ	19		
Тутъ же подъ названіемъ Новопоселенной деревни Ка- менки яс. тат.	78		
Деревня Ибрайкина (Ибраевы), Каргалм то-жъ; яс. тат. . .	72	73	160
Сія три селенія при рѣчкѣ Каменкѣ.			
Село Никольское, Старая Толба, при рѣчкѣ Большомъ Че- ремшанѣ; крещ. мордвы	216	80	160
Деревня Новопоселенная Толба, при рѣчкѣ Малой Тар- ханкѣ; крещ. чувашъ.	100	87	165
Деревня Багана; крещ. мордвы	129	77	157
Деревня Ештебенкина (Иштебенкина); крещ. чувашъ. . .	254	77	155
Оба сія селенія при рѣчкѣ Большомъ Черемшанѣ.			

89	Село Архангельское, Седелкино (Сид'ялькино) то-жъ; крещеной мордвы	221	81	151
	Крещенныхъ чувашъ.	61		
90	Деревня Новая Адеякова; крещ. чувашъ	92	89	16
91	Деревня Занткина; яс. тат.	12	98	16
92	Деревня Новые Челны, жители въ ней крещеные чувашы, выселившіеся изъ деревни Починокъ Челны.		86	15
	Оба сія селенія при рѣчкѣ Челнѣ.			
93	Деревня старая Адеякова, при рѣчкѣ Большомъ Черемшанѣ; крещеной мордвы.	151	85	15
94	Деревня, что былъ Починокъ Челны, Старые Челны то-жъ, при клочкѣ; крещенныхъ чувашъ	187	82	15
95	Деревня Починокъ Челны Андреевской, Верхняя Кикла то-жъ, крещенныхъ чувашъ	103	72	14
	Тутъ-же живутъ подъ названіемъ Верхнихъ Кикловъ крещенныхъ чувашъ.	29		
96	Деревня Богданкина(о), крещенныхъ чувашъ	113	75	14
	Оба сія селенія при рѣчкѣ Киклѣ.			
97	Деревня Курманаева; ясашныхъ татаръ	110	79	15
	Служивыхъ татаръ	3		
98	Деревня Бурметева; ясашныхъ татаръ	176	77	15
99	Село Рождественское, Вишневая Поляна; крещенныхъ чувашъ.	247	77	15
	Сія три селенія при рѣчкѣ Большомъ Черемшанѣ.			
100	Деревня Новопоселенная Камышла, при рѣчкѣ Камышлѣ; крещенныхъ чувашъ	32	84	15
101	Деревня Караульня Гора, Менжи то-жъ, крещ. чув.	12	87	15
	Ясашныхъ чувашъ	30		
102	Деревня Кляякина, Егоркина то-жъ; крещенныхъ чувашъ	106	84	14

103	Деревня Клявнина, Караульная Гора то-жъ; крещ. чув. Син три селенія при рѣчкѣ Маломъ Уксунаѣ.	124	87	142
104	Деревня Тиханово, Салдакаева то-жъ, при рѣчкѣ Большомъ Черемшанѣ; крещеныхъ чувашъ	186	82	158
105	Деревня Априксина (Абрмсина), при колодезяхъ		82	140
106	Деревня Малая Уксуна (Аксумла) при рѣчкѣ большой Уксунаѣ; въ обонхъ сихъ селеніяхъ жители крещеные чуваша, выселившіеся изъ деревни Тихановы		86	144
107	Деревня Салдакаева, Уксуна то-жъ; ясашихъ чувашъ	146	88	147
108	Деревня Лаврантай (Лаврандаево), жители въ ней крещеные чув., выселившіеся изъ села Преображенскаго Абдрахманова.		90	149
109	Деревня Бикулова (Биккулово), выселившіеся изъ деревень Туряичевой и Ерыклъ Син три селенія при рѣчкѣ большой Уксунаѣ.		92	151
110	Деревня Абдрахманова, Степное озеро (Абдрахманово Степное Биляр-Озеро) то-жъ, при озерѣ, ясашихъ татаръ	77	89	147
111	Деревня Абдрахманова(о), Русское озеро то-жъ; ясащ. тат.	45	87	145
112	Село Преображенское, Абдрахманово то-жъ, крещ. чув. Ясашихъ чувашъ Син два селенія при озерѣ Русскомъ.	197	85	141
			38	
113	Деревня Колчуринна(о), Малая Чулпанова то-жъ; крещ. тат. Ихъ дворовыхъ людей	4	86	142
			4	
114	Деревня Чулпанова; крещеныхъ чувашъ Син два селенія при колодезяхъ.	104	87	143
115	Деревня Ерыклъ; служилыхъ татаръ	184	89	147
116	Деревня Чолпанкина, Андреева то-жъ; служ. тат. Оба син селенія при рѣчкѣ Ерыклъ.	13	93	146

117	Деревня Малая Максимкина, при ключѣ, жители въ ней крещеные чуваша, выселившіеся изъ деревни Максимкиной	91	141
118	Деревня Максимкина, при рѣчкѣ большомъ Черемшанѣ, крещеныхъ чувашъ	242	88 139
119	Деревня Савинова(о), Чулпанова(о) то-жъ, при колодезяхъ; служилыхъ татаръ	34	87 138
	Тутъ же подъ названіемъ деревень Муллиной, Ермака то-жъ; служилыхъ татаръ	27	
	Да Новоселенной Муллиной; крещеныхъ татаръ	10	
120	Деревня Микушкина(о), Елауръ то-жъ; крещеныхъ чувашъ	111	79 132
121	Деревня Темерлякъ, Колчурино то-жъ, крещ. тат.	11	71 124
	Ихъ дворовыхъ людей	10	
122	Деревня Ксенева крещеныхъ чувашъ	84	72 125
	Син три селенія при рѣчкѣ Темерлякъ.		
123	Деревня Новая Турнячева (Турнясево), крещ. тат.	16	73 132
	Служилыхъ татаръ	58	
124	Слобода Турнячева (Турнясево), Александровка то-жъ; помѣщичьихъ крестьянъ	165	72 131
	Тутъ-же подъ названіемъ деревни Александровки Турнячево (Турнясево) то-жъ; помѣщичьихъ крестьянъ	4	
125	Деревня, а нынѣ село Успенское Мамиково; помѣщ. крест. Служилыхъ татаръ	182	69 128
	Служилыхъ татаръ	22	
	Син три селенія при рѣчкѣ Большой Салчѣ (Сулчѣ).		
126	Деревня Деяшева-Шеленгушъ (Діашево, Селенгуши) при рѣчкѣ Шеленгушъ; служилыхъ татаръ	60	64 123
	Крещеныхъ татаръ	7	
127	Деревня Новоселенная Сунчалеева (Новоселенное Сунчалеево); ясашныхъ татаръ	38	63 121
	Ясашныхъ чувашъ	25	

128	Село Вознесенское, Сунчалеева(о); крещ. чувашъ	114	62	120
	Син два селенія при рѣчкѣ Большой Коатѣ.			
129	Деревня Караса, при рѣчкѣ Малой Коатѣ (Сульчѣ); крещенныхъ татаръ	85	60	125
	Ясашныхъ татаръ	17		
	Ясашныхъ чувашъ	10		
	Служилыхъ татаръ	11		
130	Деревня Кончалеева; крещ. чувашъ	47	62	127
131	Деревня Мокшина; крещенныхъ чувашъ	222	63	129
132	Деревня Увеева, она жъ Старая; крещ. чувашъ	150	65	133
	Син три селенія при рѣчкѣ большой Коатѣ (Сульчѣ).			
133	Деревня Бердебякова, Старотимошкина то-жъ; крещ. чув.	178	65	134
134	Деревня Бердебякова Новая Тимошкина; яс. чув.	37	60	130
	Оба син селенія при рѣчкѣ Терсѣ.			
135	Деревня Ишметкова (Ишметево), Кіаала то-жъ; крещ. тат. .	16	62	132
	Служилыхъ татаръ	94		
136	Село Рождественское, Кутуши, яс. кр.	7	70	148
	Крещеной мордвы	271		
	Да тутъ-же неположенная въ подушной окладъ 1 душа.			
137	Деревня Киреметь, Тридцать Лубовъ то-жъ, крещ. чувашъ	73	69	147
	Служилыхъ чувашъ	33		
138	Деревня Калмыкова, Новой Климовой Кустъ (Ильмовый Кустъ) то-жъ, служилыхъ чувашъ	64	76	152
	Крещенныхъ чувашъ	21		
139	Деревня Калмыкова, Старой Климовой Кустъ (Ильмовый Кустъ) то-жъ; крещенныхъ чувашъ	75	73	149
	Син съ 135 по 140 номеръ пять селеніевъ при рѣчкѣ Большой Коатѣ.			

140	Деревня Кадеева, Тридцать Дубовъ; служилымъ татарь	66	67
	Ихъ дворовой татаринъ	1	
141	Деревня Старая Кадеева, служ. тат.	75	67
	Тутъ же подъ названіемъ деревни Кадеева служ. тат.	26	
	Оба сія селенія при рѣчкѣ Кізагѣ.		
142	Деревня Новая Ибрайкина; крещ. тат.	37	59
	Служилымъ татарь	159	
	Тутъ же подъ названіемъ Новопоселенной Ибрайкиной служилымъ татарь	8	
143	Деревня Старая Ибрайкина; крещ. тат.	24	56
	Служилымъ татарь	192	
	Оба сія селенія при рѣчкѣ Малой Колчѣ.		
144	Деревня Новопоселенная Янорусова (Енарускина); при рѣчкѣ Псимирганъ(?); яс. чувашь	114	52
145	Деревня Новопоселенная Ильдеринова, Томакла то-жъ; крещенымъ чувашь	47	52
	Ясашнымъ чувашь	24	
146	Деревня Старая Ил(ь)деринова; крещ. чув.	177	50
	Оба сія селенія при рѣчкѣ Малой Колчѣ.		
147	Деревня Малая Аксубаева(о); ясашнымъ чувашь	43	54
148	Деревня Киса(ы); крещ. чувашь	122	52
	Оба сія селенія при рѣчкѣ Кисѣ.		
149	Деревня Аксубаева, нынѣ село Троицкое, при рѣчкѣ Малой Колчѣ, крещ. чувашь	173	53
150	Деревня Старой Татарской Киреметь; крещ. тат.	84	43
	Тутъ же подъ названіемъ деревни Верхняго Киремета служилымъ татарь	16	

151	Деревня Старой Киреметь; пом. кр.	87	48	122
152	Деревня Новой Киреметь; служ тат.	77	50	124
	Сім три селенія при рѣчкѣ Киреметѣ.			
153	Деревня Старая Дѣмкина, при рѣчкѣ Щербенкѣ; крещенныхъ татаръ	18	52	125
	Крещенныхъ чувашъ.	27		
	Тутъ-же подъ названіемъ деревни Нижней Баланды; пом. крестьянъ	24		
154	Деревня Новая Дѣмкина, при рѣчкѣ Малой Колчѣ, служилыхъ татаръ	97	56	126
	Тутъ же подъ названіемъ деревни Старой Демкиной крещенныхъ татаръ	21		
	Да деревни Муллиной; служ. тат.	9		
155	Деревня Верхняя и Нижняя Демкина, Баланда то-жь, при рѣчкѣ Баландѣ, крещенныхъ чувашъ.	100	58	128
156	Деревня Кривоверки, при рѣчкѣ Большой Колчѣ, жители въ ней пом. кр., выселенные изъ равныхъ деревень		57	128
157	Деревня Щербень, при рѣчкѣ Щербень; кр. тат.	11	50	124
	Ясашныхъ татаръ	123		
158	Деревня Черепатырева, при рѣчкѣ Зумбу; яс. кр.	5	50	115
	Крещенныхъ татаръ	46		
159	Деревня Новая Азия (Амая), при рѣчкѣ Амвѣ; служ. тат.	68	54	119
160	Деревня Старая Азия (Амая), при рѣчкѣ Амвѣ; крещ. тат.	3	55	120
	Служилыхъ татаръ	50		
161	Деревня Новопоселенная Мураса, Кул(ь)баева то-жь; помѣщичьихъ крестьянъ	47	53	118
162	Деревня Кул(ь)баева Мураса; крещ. тат.	31	53	118
	Служилыхъ татаръ	202		

	Тутъ-же подъ названіемъ деревни Усь Донкови (Домгусь); служилыхъ татаръ	10		
	Оба сія селенія при рѣчкѣ Мурасть.			
163	Деревня Старая Ал(ь)метева; крещ. тат.	7	61	113
	Служилыхъ татаръ	109		
164	Деревня Новая Ал(ь)метева; крещ. тат.	3	62	116
	Служилыхъ татаръ	143		
165	Деревня Вершины рѣчки Мурасы; крещ. тат.	4	65	119
	Ясашныхъ тараръ	10		
	Сія три селенія при рѣчкѣ Мурасть.			
166	Деревня Новой Муллиной, Ерыклы, въ натурѣ нѣтъ, а за жителей въ ней крещеныхъ татаръ подати платятся въ полности отъ сотни Бакира Каскина	7		
	По правой сторонѣ рѣки Шешмы, между ея и рѣкою Каможь			
167	Пригородъ Старошешминскъ при рѣчкѣ Шешмѣ, жители въ немъ поселенные отставные оберъ ундеръ-офицеры и ре- домые Да тутъ-же помѣщичьихъ крестьянъ	2	32	129
	Деревня Ачи, при рѣчкѣ Ошѣ, приписныхъ ковалнопетров- скихъ Демидова заводамъ крестьянъ	82	32	129
168	Деревня, а нѣтъ село Беляхта, при рѣчкѣ Беляхтинкѣ, приписныхъ ко онимъ же заводамъ крестьянъ	93	32	129
169	Деревня Полянка, при рѣчкѣ Вязовкѣ, приписныхъ къ ка- зенному Ижевскому заводу крестьянъ	91	36	126
170	Тутъ-же оногъ-жъ вѣдомства крестьянъ	21		
	Деревня Верхняя Ерыкла, Сименева то-жъ; служ. тат.	59	49	135
171	Ихъ дворовыхъ людей	22		
	Деревня Каничасъ; ясашныхъ тат.	9	48	134
172	Оба сія селенія при рѣчкѣ Ерыклѣ.			

173	Деревня Новопоселенная Урат(ь)ма, Поповка то-жъ; отписанныхъ изъ-за помѣщика крестьянъ	64	46	182
174	Деревня Новопоселенная Богородская, Шереметска то-жъ; помѣщичьихъ крестьянъ	92	48	134
	Оба сія селенія при рѣчкѣ Уратѣ.			
175	Деревня Новотроицкая, при рѣчкѣ Ошѣ, Кушиново то-жъ; помѣщичьихъ крестьянъ	107	37	127
176	Деревня Аднашева, при рѣчкѣ Кулмакѣ; яс. тат.	24	35	125
177	Деревня Кункалы въ натурѣ итѣ, а жителей въ ней служилыхъ татаръ подати платять сотнею	10		
178	Слобода Архангел(ь)ская, Шешна то-жъ; жители въ ней поселенные отставные		39	129
179	Пригородъ Новошешнянскъ; жители въ немъ поселенные отставные		44	134
	Тутъ-же помѣщичьихъ крестьянъ	7		
180	Слобода Петропавловская, жители въ ней поселенные отставные		49	139
181	Село Новотроицкое, Новиковка то-жъ; пом. кр.	206	54	144
	Сія съ 178 по 182 номеръ четыре селенія при рѣчкѣ Шешнѣ.			
182	Деревня Мѣша, Кублицкое то-жъ; пом. кр.	26	62	152
183	Деревня Ракашева(о); пом. кр.	34	60	150
	Тутъ-же выведенныхъ изъ села Чучи помѣщичьихъ кр.	15		
	Сія два селенія при рѣчкѣ Мешѣ.			
184	Село Рождественское, Ямаша то-жъ, при рѣчкѣ Кичуѣ; крешеной мордвы	280	63	153
185	Деревня Тавела, при рѣчкѣ Тавелѣ; крещ. тат.	62	57	147
186	Деревня Кичу-Адамча, Ерыкаа то-жъ, при рѣчкѣ Ерыкаѣ; ясашныхъ татаръ	59	51	141

	Служилыхъ татаръ	111		
	Тутъ-же подъ названіемъ деревни Ерыкамъ, крещ. тат. . .	30		
187	Деревня Урганча, при рѣчкѣ Урганчѣ; яс. кр.	57	53	143
188	Деревня Утящина, при рѣчкѣ Кичутѣ; яс. тат.	59	44	134
	Да перешедшихъ изъ деревни Малыхъ Султановъ яс. тат.	51		
			Число душъ.	
Всего въ уѣздѣ семь 188 жительство.				
Въ нихъ во всѣхъ ревизскихъ душъ		22813		
Составилось число сіе душъ ревизскихъ изъ уѣздовъ прежнихъ.				
Казанского		18844		
Бугульминскаго		3878		
Елабужскаго		91		
А по знанію обывателей, полагаемыхъ къ ревизіямъ и податей къ платежамъ.				
Крестьянъ экономическихъ		167		
Приписныхъ къ заводамъ казеннымъ и партикулярнымъ.				
Ясашихъ крестьянъ		2505		
Ясашихъ крестьянъ		597		
Крещеныхъ татаръ		1424		
— чувашъ		5432		
— мордвы		1689		
Некрещеныхъ ясашихъ татаръ		1499		
— чувашъ		632		

	Число душъ.
Служилыхъ татаръ	4964
Ихъ дворовыхъ людей	37
Служилыхъ чувашъ	97
Помѣщичьихъ крестьянъ	3565
Отписныхъ изъ-за помѣщика крестьянъ	205

Дворяня, имѣющіе въ уѣздѣ семь вотчинъ.

Аристовъ, Гаврила Савинъ.
Поручикъ, адъютантъ. Отставной.—
Ж. с. Жукодино, Чистопольскаго
уѣзда.

Аристовъ, Данила Ковынинъ.
Капитанъ. Отставной.—Ж. Казань.—
Ж. село Троицкое, Арскаго у. (У него
же имѣнія въ Арск., Казан. и Ланш.
уѣздахъ).

Аристовъ, Иванъ Кувшинъ
сынъ. Коллежскій-Ассессоръ.—Ж. Сара-
товъ. (У него же въ Ланш. у.).

Аристовъ, Михаилъ Никитинъ
сынъ. Гвардія-Каптенармусъ.— Служ.
въ Преображенскомъ полку.—Ж. С.-
Петербургъ. (У него же въ Ланш. у.).

Аристовъ, Петръ Никитинъ
сынъ. Подпоручикъ. Отставной.—Ж.
д. Сосновка, Чистопольскаго уѣзда.

Бакуновъ, Иванъ Алексѣевъ
сынъ. Прапорщикъ. Отставной.—Ж.
д. Верхняя Майна, Чистопольскаго
уѣзда.

Бирюковъ, Алексѣй Васильевъ
сынъ. Капитанъ. Въ командѣ посо-
ленія отставныхъ.

Бирюковъ, Иванъ. Капитанъ.
Отставной.—Ж. д. Алксева, Чисто-
польскаго уѣзда.

Блудовъ, Иванъ Яковлевъ сынъ.
Артиллерія-Капитанъ. Отставной.—Ж.
Москва.

Князь Булушевъ(?), Николай.
Адъютантъ. Отставной.—Ж. д. Ново-
поселенная Лебетка, Чистопольскаго
уѣзда.

Князь Булушевъ(?), Николай Се-
доровъ сынъ. Подпоручикъ. Въ ко-
мандѣ при поселеніи отставныхъ.

Бутлеровъ, Григорій Алексѣ-
евичъ. Подполковникъ. Отставной.—
Ж. Казань. (У него же им. въ Спас. у.).

Зиѣйкинъ, Василій Ивановъ
сынъ. Титулярный Совѣтникъ.—При-
дѣлахъ въ Симбирскомъ намѣстни-
чествѣ.

Колошинъ, Алексѣй Михайло-
вичъ. Статскій Совѣтникъ. Вице-пре-
зидентомъ въ юстиціи-коллегіи.

Кречетниковъ, Петръ Никитичъ. Генералъ Майоръ и Кавалеръ.—Ж. Москва.

Максимовъ, Петръ Алексѣевъ сынъ. Прапорщикъ. Отставной.—Ж. д. Верхняя Майна, Чистопольскаго уѣзда.

Мачавариановъ, Сергій Ивановъ сынъ. Провинціальныи Прокуроръ.—При дѣлахъ въ Пермской провинціи.

Несвицкой, Иванъ. Поручикъ.—Ж. С.-Петербургъ.

Окороковъ, Иванъ Николаевъ сынъ. Подпоручикъ. Отставной.—Ж. д. Новоселки, Чистопольскаго уѣзда.

Полубояриновъ, Антонъ Антоновъ сынъ. Коллежскій-Ассессоръ. Не у дѣлъ.—Ж. д. Чебоксарка, Чистопольскаго уѣзда.

Пятницкой, Никифоръ. Поручикъ.—При дѣлахъ въ Сибирской губерніи.

Пятовъ, Петръ Афонасьевъ сынъ. Поручикъ Отставной.—Ж. Тульская губерніи.

Романовской, Василій Васильевъ сынъ. Коллежскій-Ассессоръ.—При дѣлахъ въ Вятской губерніи.

Романовской, Николай Степановъ сынъ. Гвардіи-Каптенармусъ.—Служ. въ Преображенскомъ полку.—Ж. С.-Петербургъ.

Романовской, Петръ Григорьевичъ. Инженеръ-Майоръ. Отставной.—Ж. д. Меша, Чистопольскаго уѣзда.

Романовской, Степанъ Васильевъ сынъ. Коллежскій-Ассессоръ.—При дѣлахъ въ Сибирскомъ наместничествѣ.

Ростовской, Андрей Нестеровъ сынъ. Прапорщикъ. Отставной.—Ж. о-до Шемелевка, Спасскаго уѣзда.

Рудневъ, Василій Поручикъ.—Служ. въ Казанскомъ пѣхотномъ полку.

Рудневъ, Иванъ. Подпрапорщикъ.—Служ. въ Казанскомъ пѣхотномъ полку.—Ж. Казань.

Савинычъ, Данила. Подпоручикъ. Отставной.—Ж. д. Новопоселенная Лебетка, Чистопольскаго уѣзда.

Спиржарновъ, Григорій Михайловъ сынъ. Поручикъ. Въ командѣ при поселеніи отставныхъ.

Спиржарный, Николай Тимофеевъ сынъ. Инженеръ-Подпоручикъ. Отставной.—Ж. д. Лебетка, Чистопольскаго уѣзда.

Стрѣлковъ, Михаилъ Степановъ сынъ. Секунда-Майоръ. Отставной.—Ж. д. Верхняя Шентала, Чистопольскаго уѣзда. (У него же въ Лаиш. у.)

Стрѣлковъ, Ѳеодоръ Андреевъ сынъ. Провинціальныи Секретаръ. Не у дѣлъ.—Ж. д. Верхняя Майна, Чистопольскаго уѣзда. (У него же въ Спас. у.)

Суворовъ, Василій Ивановичъ. Генералъ-Поручикъ и Кавалеръ. Не у дѣлъ.—Ж. Москва.

Темниковъ, Иванъ. Вахмистръ. Отставной.—Ж. Пригородъ Новошешминскъ Чистопольскаго уѣзда.

Ушаковъ, Василій Ѳеодоровичъ. Полковникъ.

Ченаловъ, Фадей. Секретаръ.—При дѣлахъ въ Оренбургѣ.

Шереметевъ, Сергій. Лейбъ-Гвардіи Капитанъ. Отставной.—Ж. Москва.

Шиншеловъ, Артамонъ Никитинъ сынъ. Коллежскій Ассессоръ. Землемѣромъ въ командѣ при поселеніи отставныхъ.

Яковлевъ, Александръ Яковлевъ сынъ. Капитанъ. Отставной.—Ж. д. Ракашево, Чистопольскаго уѣзда.

Сего же уѣзду отставныхъ отъ службъ воинской въ поселе- шихъ состоящихъ подъ управленіемъ канцелярии поселенія от- ставныхъ.	Число душъ.
Въ пригородѣ Биллярскѣ—изъ гвардіи	54
— изъ полевыхъ полковъ	624
— изъ гусарскихъ	36
Въ Слободахъ.	
Баранѣ—изъ полевыхъ полковъ	131
Горкѣ—изъ гвардіи	43
— изъ полевыхъ полковъ	75
— изъ гусарскихъ	6
Егорьевской Шамѣ—изъ гвардіи	50
— изъ полевыхъ	68
Екатерининской—изъ гвардіи	227
— изъ полевыхъ полковъ	17
Чермоховой—изъ гвардіи	6
— изъ полевыхъ полковъ	395
Волчьей—изъ гвардіи	23
— изъ полевыхъ полковъ	424
Въ пригородѣ Старошешминскѣ—изъ гвардіи	10
— изъ полевыхъ полковъ	777
Въ слободѣ Архангельской, Шешмѣ то-жъ,—изъ гвардіи	49
— изъ полевыхъ полковъ	255
Въ пригородѣ Новошешминскѣ—изъ гвардіи	73
— изъ полевыхъ полковъ	620
— изъ гусарскихъ	5
Въ слободѣ Петропавловской—изъ гвардіи	312
— изъ полевыхъ полковъ	9
Всѣхъ	4287

Уѣздъ Мамадышскій.

4. Городъ уѣздной Мамадышъ, что было село Троицкое, Мамадыши то-жъ, при рѣкѣ Вяткѣ и рѣкѣ Ошиѣ.

Жителей въ числѣ эк. кр. 1272

Селенія, составляющія Мамадышской уѣздъ.¹⁾

Въ положеніяхъ между рѣки Вятки и рѣки Шимъ, а отъ вершинъ послѣдней, и дороги, называемой Зорейской.

1	Деревня Куту-Помашъ, Грипкино(а) то-жъ; крещ. черем.	33	16	123
	Тутъ-же подъ названіемъ Починка Кучкова; яс. тат.	3		
	Да Починка-жъ Манури, яс. чер.	7		
2	Деревня Комаровка, крещ. тат.	24	18	125
3	Село Богородское, Юкачи то-жъ; крещ. тат.	72	20	119
	Симъ три селенія при рѣкѣ Шимѣ.			
4	Починокъ Черкасовъ, при ключѣ; крещ. чер.	5	22	121
5	Деревня По рѣкѣ Лыѣ; крещ. тат.	57	22	123
6	Деревня Самодирова, Березова Поляна, при ключѣ; яс. кр.	14	24	130
7	Деревня Зури (Зюри), что по рѣкѣ Лыѣ; крещ. тат.	106	22	124
8	Деревня Шандеръ; служ. тат.	86	24	124

¹⁾ Означенныя въ семъ уѣздѣ селенія прежде входили въ составъ слѣдующихъ: подъ №№ 1—14, 20—73, 74 (д. По рѣкѣ Кавиншъ), 76, 78—97, 99—104, 110, 114, 115, 116 (д. Малая Кня-Юмля), 117, 123, 127, 131—133, 134 (д. Новая или Верхняя Юмля), 135—137, 139, 150—243 — въ составъ Каванскаго, №№ 15—19, 74 (Починокъ д. Казакаръ), 75, 77, 98, 105—109, 111—113, 116 (д. Новая), 118—122, 124—126, 128—130, 134 (д. Ошторна Юмля), 138, 140—149 — Малмыжскаго.

9	Деревня Средній Шеленгуръ, яс. тат.	27	24	124
	Тутъ-же полъ названіемъ Верхнева Шеленгура; яс. тат. .	17		
	Оба сія селенія при ключахъ.			
10	Деревня Лмы Пойкина; крещеныхъ вотяковъ.	72	26	122
	Некрещеныхъ	15		
11	Деревня Турки, по рѣчкѣ Лмѣ; яс. тат.	20	25	122
	Оба сія селенія при рѣчкѣ Лмѣ.			
12	Деревня Отаръ-Иага, при ключѣ; крещ. тат.	23	25	125
13	Деревня Лмы-Башъ, при рѣчкѣ Лмѣ; яс. тат.	20	27	127
14	Деревня Тулла, Тулба то-жъ, при ключѣ; яс. тат.	29	35	132
15	Деревня Кубанчуръ, при рѣчкѣ Вяткѣ; яс. тат.	17	30	127
16	Деревня Ташым (Тошма) Иага, при рѣчкѣ Шунѣ; служ. тат.	45	40	120
17	Деревня По ключу Кармаусъ, при истоцѣ; служ. тат. . .	39	36	118
18	Деревня Берсутъ-Иага; яс. тат.	14	36	118
	Крещеныхъ	12		
19	Деревня Салтукъ Сарыкля Иага (Салтыкъ-Ерыкля); служ. татаръ	28	36	118
	Крещеныхъ	2		
20	Деревня Верхняя Шунь, Вятская Варсина то-жъ; креще- ныхъ вотяковъ.	70	40	120
	Некрещеныхъ	4		
	Сія три селенія при рѣчкѣ Шунь.			
21	Деревня Искубашъ; служ. тат.	39	30	120
22	Деревня Биктенгеръ; яс. тат.	32	28	120

23	Деревня Искубашъ; яс. тат.	65	26	120
24	Деревня Средняя Уска (Уска); яс. тат.	29	24	120
	Сім четыре селенія при рѣчкѣ Ускѣ (Ускиндѣ).			
25	Деревня Мочальное озеро; крещ. тат.	51	24	122
	Тутъ-же подъ названіемъ Каменного ключа крещ. тат. . .	13		
26	Деревня Шадчи; служ. тат.	63	22	122
	Крещеной татаринъ.	1		
	Оба сіи селенія при ключахъ.			
27	Деревня Большая Уска, при рѣчкѣ Ускѣ; служ. тат. . .	106	23	118
28	Деревня Арбашъ, въ натурѣ нѣтъ, жители въ ней служ. тат. тринадцать душъ, живутъ по разнымъ деревнямъ, сот- ни Замта Сентова	13		
29	Деревня Билятли; яс. тат.	50	25	118
30	Деревни Верхніе Билятли; крещ. тат.	27	28	120
	Тутъ-же подъ названіемъ Вершини Билятли крещ. тат. .	2		
	Оба сіи селенія при рѣчкѣ Билятлѣ.			
31	Деревня Важшуръ; крещ. вот.	10	30	110
	Некрещенныхъ.	11		
32	Починокъ Сутрякъ (Сутерь); крещ. вот.	25	32	110
	Некрещенныхъ.	10		
33	Камсаръ-Учи (Камисаръ Уча); крещ. вот.	20	36	109
	Некрещенныхъ.	39		
	Сім три селенія при ключахъ.			
34	Деревня Старая Учи; крещ. вот.	48	34	108
35	Деревня Новой Семелъ-Головицы; крещ. вот.	39	30	106

	Некрещеникъ.	4		
	Тутъ-же деревня Семенъ-Головинны; крещ. вот.	9		
	Да Новой Учи; крещ. вот.	5		
	Сіи два селенія при рѣчкѣ Ошланѣ.			
36	Деревня по рѣчкѣ Уразъ, Уразбашъ (Уразь-башъ) то-жъ; крещ. тат.	100	32	104
37	Село Петропавловское, Верхней Уразъ то-жъ, крещ. тат.	51	31	103
38	Деревня Нижняя Русь (Уразь); крещ. вот.	24	30	103
	Некрещеникъ.	12		
	Сіи три селенія при рѣчкѣ Уразѣ (Уразѣ).			
39	Деревня Нижняя Учи (Нижняя Уча), крещ. вот.	36	28	103
40	Деревня Старой Ошланъ; служ. тат.	114	27	103
	Оба сіи селенія при рѣчкѣ Ошланѣ.			
41	Деревня Толбаева, при рѣчкѣ Шіѣ; яс. тат.	80	25	105
42	Деревня Кабыкъ-Коперъ, Семякино (Шемякова) то-жъ; яс. тат.	82	26	104
43	Деревня Стары(а)и Чабь(а); яс. тат.	19	28	102
	Оба сіи селенія при рѣчкѣ Арбашѣ.			
44	Деревня Новая Чабь; яс. тат.	26	30	101
45	Деревня Торкашева (Туркашъ); яс. тат.	24	31	100
	Сіи два селенія при рѣчкѣ Чабьѣ.			
46	Деревня Нижній Арбашъ; яс. тат.	54	31	102
47	Деревня Верхній Арбашъ; яс. тат.	53	33	102
48	Деревня Остапъ Илга; крещ. тат.	23	33	101

49	Деревня Урнушъ; яс. тат.	34	34	101
	Син четыре селенія въ вершинахъ рѣчки Арбаша.			
50	Деревня Костеневская (Костенѣва), Ятмасова (Ятмасть-Ду- саса то-жъ), въ вершинахъ рѣчки Малой Мстоши (Мѣши); яс. тат.	58	42	92
	Тутъ-же подъ названіемъ деревни Татарскаго Кладбища; яс. тат.	1		
51	Деревня Шипшине(а)ръ, при ключѣ; яс. тат.	40	43	98
52	Деревня Ямбулатова Пустошъ; яс. тат.	36	40	98
53	Мѣшинской мѣдной директора Осокина заводъ; при немъ мастеровъ и рабочихъ людей.	16	40	97
	Оба син селенія при рѣчкѣ Малой Мстошѣ (Мѣшѣ).			
54	Деревня Среднія Нырты, Каменной ключъ, при ключѣ; яс. тат.	28	40	97
	Тутъ-же подъ названіемъ Вершины Нырты; яс. тат. . . .	8		
55	Деревня Большая(льшіе) Нырты(м); яс. тат.	72	42	96
56	Деревня Чабья, Чялючи (Чурича) то-жъ; яс. тат.	42	41	95
	Син два селенія при рѣчкѣ Малой Мстошѣ.			
57	Деревня Камла Елга (Камнъ-Илга); яс. тат.	5	41	95
58	Деревня Яам-Арташъ, То(а)рлово то-жъ; яс. тат.	34	41	93
59	Деревня Два поля Арташъ, Малой Арташка то-жъ; яс. тат.	14	43	92
	Оба син селенія при ключахъ.			
60	Деревня Большой Арташъ, Клемчево то-жъ; яс. тат. . . .	76	43	92
61	Деревня Икшурма; яс. тат.	108	43	92
62	Деревня Старая Икшурма, Три Сосны, Куюкъ то-жъ; яс. кр. Крещенныхъ татаръ.	17	41	82
		121		

63	Деревня Три Сосны; крещ. тат.	59	41	82
	Син четыре селенія при рѣчкѣ Малой Мстошѣ (Мѣшѣ).			
64	Деревня Токтамышева(о), при ключѣ; яс. тат.	47	38	85
	Тутъ-же подъ названіемъ еще деревни Токтамышевой; яс. тат.	3		
65	Деревня Другія Савруши, при рѣчкѣ Малой Мстошѣ (Мѣ- шѣ) яс. тат.	49	42	80
66	Деревня Новопоселенная, Сосновой Мысь, Большая Мѣша то-жъ, она-жъ и Елмшева; крещ. тат.	141	45	77
67	Деревня Салтуганъ (Салтынь) Ключъ; крещ. тат.	22	45	77
68	Деревня Верхніе Шитцы; яс. тат.	31	47	77
69	Деревня Нижніе Шитцы; яс. тат.	95	47	77
	Син четыре селенія при ключахъ.			
70	Деревня Каванчи; яс. тат.	67	43	75
71	Деревня Чабья; яс. тат.	48	43	75
72	Деревня Ембулашова (Ямбулатова); яс. тат.	70	43	77
73	Деревня Саба; яс. тат.	37	50	80
74	Деревня По рѣчкѣ Каванишъ; яс. тат.	86	53	80
	Тутъ-же подъ названіемъ Починка деревни Кавакларъ; яс. тат.	23		
75	Деревня Пустошь Гажинская; яс. тат.	48	53	83
76	Деревня Ташам-Илга; яс. тат.	70	50	77
77	Деревня По рѣчкѣ Урѣ (Теницѣво); яс. тат.	101	50	76
	Син съ 70 по 78 номеръ восемь селеніевъ при рѣчкѣ Сабѣ (Сабинкѣ).			
78	Деревня Мамстьева Пустошь, Вершини Сабы то-жъ, при рѣчкѣ Сабѣ; яс. тат.	269	53	77

79	Деревня Срежня Саба (Средніе Сабы), Шайтановъ ключъ то-жъ, при ключѣ; яс. тат.	57	53	73
80	Деревня Буренца, при рѣчкѣ Ибѣ; служ. тат.	166	53	72
81	Деревня Акилба Гинсева Саба, она-жъ Бигинсева Сабы-ханкулъ пустошь то-жъ, при рѣчкѣ Сабѣ; яс. тат.	62	51	72
82	Деревня Мамалаева (Мамоласво); яс. тат.	48	47	70
83	Деревня Малая Алань, Зюри то-жъ; сл. тат.	9	48	71
84	Деревня Старья Зюри; яс. тат.	56	49	70
85	Деревня Новая Зюри; яс. тат.	30	50	69
	Сін четыре селенія при рѣчкѣ Малой Мстошѣ (Мѣшѣ).			
86	Деревня Уруше(урма); яс. тат.	60	51	68
87	Деревня Заводская (Заводское); пом. кр.	53	53	66
	Оба сін селенія при рѣчкѣ Большой Мстошѣ (Мѣшѣ).			
88	Село Спасское, Ачи, при рѣчкѣ Мѣшѣ; пом. кр.	102	53	66
89	Деревня Русскіе Ачи, Комаровка то-жъ, при рѣчкѣ Мстошѣ; яс. кр.	48	52	67
90	Деревня Ямбулатова, при рѣчкѣ Турнѣ; служ. тат.	60	67	67
91	Деревня Верхнія Метески, при рѣчкѣ Метескѣ; яс. тат.	136	62	72
92	Деревня Турсомъ Тертя, при рѣчкѣ Турлѣ; служ. тат.	123	58	68
93	Деревня Верхніе Кыбе(я)къ Кови; служ. тат.	52	58	73
94	Деревня Малая(ме) Кыбе(я)къ Кови, яс. тат.	54	57	73
95	Деревня Другая Малая Кыбекъ Кови; служ. тат.	118	56	73
96	Деревня Большіе Кыбакъ Кови; крещ. тат.	129	55	73
	Сін четыре селенія при рѣчкѣ Маскѣ (Макѣ).			
97	Деревня, что была Починскъ Уюгъ, яс. тат.	66	55	75

	Тутъ-же подъ названіемъ деревни По рѣчкѣ Букаѣ; яс. тат.	11		
98	Деревня Емигалани; яс. тат.	34	53	77
	Оба сіи селенія при ключахъ.			
99	Деревня Челымшъ (Чулымчъ), при ключѣ; яс. тат.	42	56	79
100	Деревня Малой Шимаръ, при рѣчкѣ Мѣшѣ; яс. тат.	116	57	79
101	Деревня Большой Шимаръ; служ. тат.	132	58	80
102	Деревня Новой Шимаръ; яс. тат.	73	57	79
103	Деревня Новая Тулушка; служ. тат.	23	58	79
104	Деревня По рѣчкѣ Менгеръ и рѣкѣ Мѣшѣ; яс. тат.	139	57	81
	Син четыре селенія при ключахъ.			
105	Деревня Новая Миченъ, при рѣчкѣ Мичен(к)ѣ; яс. тат.	177	59	81
106	Деревня Темершенкѣ (Тимершикѣ); яс. тат.	268	59	83
107	Деревня Побымъ рѣчкѣ, Бубекѣ то-жъ; яс. тат.	128	59	86
108	Деревня На горѣ внивъ промѣжъ рѣчки; яс. тат.	36	58	86
	Син три селенія при рѣчкѣ Мстошѣ.			
109	Деревня Илиберъ, по рѣчкѣ Сердѣ; яс. тат.	52	58	88
110	Деревня По рѣчкѣ Ѡнеръ; яс. тат.	87	60	88
	Оба сіи селенія при ключахъ.			
111	Деревня Утевня (Алакъ-Илга), Новая Шикша то-жъ, при рѣчкѣ Шикшѣ; яс. тат.	50	61	89
112	Деревня По рѣчкѣ Шикшѣ, при рѣкѣ Мѣшѣ; яс. тат.	174	58	89
113	Деревня По рѣчкѣ Сердѣ По обѣ стороны; яс. тат.	80	56	89
114	Деревня Евлашева (Евлѣстова), Гирши Шангурка то-жъ, при рѣкѣ Мстошѣ (Мѣшѣ); яс. тат.	69	58	93
115	Деревня Машибашъ (Мѣшабашъ), при ключѣ; яс. тат.	92	57	96

116	Деревня Малая Кня-Юмья; крещ. вот.	32	69	95
	Некрещенных	8		
	Тутъ-же Малая Кня Юмья и деревни Новой Семень Головина; яс. тат.	58		
117	Деревня Старая Кня-Юмья; крещ. вот.	75	70	96
	Некрещенных	6		
	Сих два селенія при рѣчкѣ Кнѣ.			
118	Деревня Вершина рѣчки Нурмы; яс. тат.	61	62	100
119	Деревня Банленгарь; служ. тат.	162	62	100
120	Деревня По рѣчкѣ Нурмѣ; яс. тат.	34	61	100
	Сих три селенія при рѣчкѣ Нурмѣ.			
121	Деревня Искіюргъ, при истоцѣ; яс. тат.	46	62	100
122	Деревня Курмора (Кукморъ; служ. тат.	7	61	161
	Ясашихъ татаръ	124		
123	Таншевской иѣдиплавленной купца Иновемцова заводъ; мастеровъ и рабочихъ людей.	440	61	101
124	Деревня другая Кукмора (Другой Кукморъ); яс. тат. . . .	30	61	101
125	Починокъ Манварь, яс. тат.	48	61	101
	Сих четыре селенія при рѣчкѣ Нурмѣ.			
126	Деревня Накурминскаго устья, Качимеръ (Качемиръ) то-жъ, при рѣчкѣ Ошториѣ; яс. тат.	54	60	103
127	Деревня Ершевой Починокъ, при рѣчкѣ Кушакѣ (Ершовкѣ); эк. кр.	124	60	105
128	Деревня Киндеркуль, Каадраколь то-жъ, при рѣчкѣ Ошториѣ, яс. тат.	53	59	103
129	Деревня Луга, при рѣчкѣ Лугѣ; служ. тат.	134	57	103
130	Деревня Ошторма, Камшила то-жъ, при рѣчкѣ Ошториѣ; служ. тат.	63	58	101

131	Деревня Нижній Куморъ (Нижніе Куморы); крещ. вот.	48	58	100
	Некрещеныхъ	21		
132	Деревня Средній Куморъ (Средніе Куморы); крещ. вот.	45	59	100
	Некрещеныхъ	6		
133	Деревня Верхній Куморъ (Верхніе Куморы); крещ. вот.	28	60	100
	Некрещеныхъ	43		
	Сія три селенія при рѣчкѣ Куморкѣ.			
134	Деревня Новая Юмья, Верхняя Юмья то-жъ; крещ. вот.	20	60	98
	Некрещеныхъ	8		
	Тутъ-же подъ названіемъ деревни Оштормы Юмья; крещ. вот.	16		
135	Деревня Старая Юмья; крещ. вот.	146	59	98
	Некрещеныхъ	22		
	Оба сія селенія при рѣчкѣ Беткѣ.			
136	Деревня На горѣ у Студеного Ключа; крещ. вот.	12	57	98
	Некрещеныхъ	1		
137	Деревня Ошторма Юмья; крещ. вот.	39	57	97
	Некрещеныхъ	15		
138	Деревня Живугъ—себѣ—усадомъ (Сердауь), по рѣчкѣ; крещ. вот.	24	56	96
139	Деревня близько Чекурчи Верхняя Ошторма; крещ. тат.	13	55	96
140	Деревня Аманъ (Оманъ) Ошторма; яс. тат.	87	57	96
141	Деревня Ите(д)манъ Березникъ; служ. тат.	81	52	100
	Крещеной татаринъ.	1		
142	Деревня По рѣчкѣ Силнеръ; крещ. чер.	44	50	100
	Сія съ 137 по 143 номеръ шесть селеніевъ при ключахъ.			

143	Деревня Инсбашъ (Княбашъ); яс. тат.	57	47	100
144	Деревня По рѣчкѣ Чигакаъ (Чигаикѣ); крещ. чер.	24	46	100
145	Деревня Кочуковская (Кучуновскій починокъ); яс. чер.	42	48	100
146	Деревня Кинъ, Старая Кня то-жъ; яс. чер.	85	49	102
147	Деревня Нижній Кунъ, Кня (Нижняя Кня) то-жъ; яс. чер. Син пять селеніевъ при рѣчкѣ Кунъ.	34	51	102
148	Деревня По рѣчкѣ Асанъ Илгѣ; служ. тат.	151	50	104
149	Деревня Арпоясъ (Арпаявъ); яс. тат. Оба сін селенія при ключахъ.	42	50	106
Между рѣкъ Камы, Вятки и рѣчки Шія, а въ верхнемъ сей послѣдней и дороги вышесказанной Зурейской.				
150	Деревня Новопоселенная Ус(ь)а, Малмыш(ж)ка то-жъ; эк. кр.	68	10	121
151	Деревня Старой Камаванъ (Кумыванъ); служ. тат. Ясаинныхъ татаръ	163	12	118
Оба сін селенія при ключахъ.				
152	Деревня Ерыкла; крещ. тат.	121	15	115
153	Деревня Дюсметева; крещ. тат.	55	15	116
154	Деревня Ахманова; яс. тат.	52	15	118
155	Деревня Новой Кума(ш)ванъ; яс. тат.	111	13	121
156	Деревня Куюкъ-Ерыкс(а); яс. тат. Сін съ 152 по 157 номеръ пять селеніевъ при рѣчкѣ Ерыклѣ.	94	13	122
157	Деревня Большая Старая Сія (Шія); крещ. чер.	152	17	121
158	Деревня Нижняя Шія; крещ. чер. Оба сін селенія при ключахъ.	29	17	118

159	Деревня Горѣлый Ельникъ, при рѣчкѣ Шпѣ; служ. тат.	75	17	119
	Тутъ же подъ названіемъ Новопоселенной деревни Горѣ- лой Ельникъ Студеного ключа; служ. тат.	8		
	Да ясашныхъ татаръ	2		
160	Деревня Въ вершинѣ рѣчки Кунгурчи; яс. тат.	27	20	114
161	Деревня Нижняя Кунгурчи; яс. тат.	37	20	114
162	Деревня Шарбашская пустошь что на большомъ полѣ, Сухая то жъ; яс. тат.	28	20	114
	Сія три селенія при рѣчкѣ Кунгурчѣ.			
163	Деревня Сосновой Мысь; яс. тат.	74	22	113
164	Деревня Улуясь; служ. тат.	107	24	113
165	Село Никольское Тавели, приписаныхъ къ казеннымъ кам- скимъ заводамъ крестьянъ	227	24	106
	Сія три селенія при рѣчкѣ Шпѣ.			
166	Деревня Нагашева; пом. кр.	55	28	104
167	Деревня Часки; яс. тат.	42	28	102
168	Деревня Алманъ (Ахмамова, Ишкѣево), Ишкеева то жъ; служилыхъ татаръ	118	24	106
169	Деревня Кошлен; яс. тат.	17	21	109
	Тутъ же подъ названіемъ деревни Ажмякъ; крещ. тат.	1		
170	Деревня Васильева; крещ. тат.	47	21	109
171	Деревня Салтыкова; яс. тат.	69	24	105
	Сія съ 166 по 172 номеръ шесть селеніевъ при ключахъ.			
172	Деревня Никифорова, въ вершинахъ рѣчки Шпѣ; крещ. тат.	82	26	103
173	Село Троицкое, Абди то жъ; крещ. тат.	85	35	106
174	Деревня Студеной Ключъ, она жъ Клябчи и Малой Та(о)шлярь то жъ; яс. тат.	64	40	100

175	Деревня Тюбякъ; служ. тат.	76	42	98
176	Деревня Большія Савруши; крещ. тат.	122	44	96
177	Деревня Большая Мстоша (Мѣша); яс. тат.	35	46	94
178	Деревня Средняя Мстоша (Мѣша); яс. тат.	47	47	93
179	Деревня Баландышъ; яс. тат.	98	47	93
180	Деревня Тюле(изи), яс. тат.	80	51	89
	Сія съ 173 по 181 номеръ восемь селеніевъ при ключахъ.			
181	Деревня Карашурма, при рѣкѣ большой Мстошѣ (Мѣшѣ); ясашныхъ татаръ	77	56	84
182	Село Покровское, Тюлячи то-жъ, при рѣкѣ Тюлячкѣ; помѣщичьихъ крестьянъ	147	62	77
183	Деревня Тямти-Метески, яс. тат.	61	63	69
	Крещеной татаринъ	1		
184	Деревня Кучковъ, она-жъ Кучка; яс. тат.	86	61	69
	Оба сія селенія при рѣкѣ Туртѣ.			
185	Деревня Ключици при ключѣ и оверѣ; яс. кр.	158	59	71
186	Село Рождественское, Шармаши то-жъ; пом. кр.	90	57	71
187	Деревня Петрова, Памова Гора то-жъ; пом. кр.	108	56	72
188	Деревня Айдарова(о); яс. тат.	29	53	73
	Сія три селенія при ключахъ.			
189	Деревня Бах(г)ти-врагъ, Тямти то-жъ; крещ. тат.	57	51	73
190	Деревня Дуртели, Тубашъ (Субашъ) то-жъ, крещ. тат.	100	50	75
	Оба сія селенія при рѣкѣ Нирсѣ.			
191	Деревня Шемурбашъ; кр. тат.	73	43	80
192	Деревня Тамларова(о), Челны то-жъ; яс. тат.	59	43	80
	Сія два селенія при рѣкѣ Шумбугѣ.			

193	Деревня Маала, Кззакoвн Челнн; яс. тат.	59	38	85
194	Деревня Берчурасы (Бикчурасы) Челнн, она-жъ Беурчурасы, Челнн; ясашиныхъ татаръ	35	38	85
195	Деревня большой Ме(а)шлякъ; яс. тат.	70	38	85
196	Деревня Верхнй Ме(а)шлякъ; крещ. тат.	80	39	84
Сн четыре селеня при рѣчкѣ Челнѣ.				
197	Деревня Верхнн Арняши; крещ. тат.	27	39	84
198	Деревня Среднн Арняши, Албаево то-жъ; крещ. тат.	66	38	85
Оба сн селеня при рѣчкѣ Берсутѣ.				
199	Деревня Арташъ (Арняшъ), Большой Арташъ то-жъ, при ключѣ; крещ. тат.	121	36	87
200	Деревня Теплое Болото, Нижнй Арташъ то-жъ; крещ. тат.	62	36	87
201	Деревня Кукъ-Чншма, яс. тат.	18	36	87
Сн два селеня при рѣчкѣ Берсутѣ.				
202	Деревня Верхнй Берсутъ, Крылн (Кирлн) то-жъ, при ключѣ; служ. тат.	98	33	87
203	Деревня Малой Берсутъ, при ключѣ-жъ; крещ. тат.	63	31	89
204	Деревня Усала(н), при рѣчкѣ Берсутѣ; служ. тат.	81	31	89
205	Деревня Кокачей, Берсутъ то-жъ; яс. тат.	75	32	89
206	Деревня Баксанъ (Басканъ); яс. тат.	62	32	89
207	Деревня Нижнй Сунъ (Нижнн Сунн), что по конецъ поля Катмышъ; сл. тат.	103	36	93
Сн три селеня при ключахъ.				
208	Деревня Урманческа(о); кр. тат.	85	39	91
209	Берсутской мѣдиплавильной купца Артемя Маленкова заводъ; мастеровъ и работныхъ людей	23	39	91
Оба сн селеня при рѣчкѣ Берсутѣ.				

210	Деревня Киргам Екинги Шешма, при ключѣ; яс. тат.	76	39	91
211	Деревня Кулуши, что прежде было село Покровское, и Малой Сунь (Малые Сунь) то-жъ, при рѣчкѣ Берсутѣ; крещенныхъ татаръ	95	38	91
212	Деревня Нижній Сунь (Нижние Сунь); яс. тат.	122	35	94
213	Деревня Средній Сунь (Средние Сунь); яс. тат.	101	34	94
214	Деревня Верхние Сунь, что былъ Починокъ Байгильдинъ; ясашныхъ татаръ	102	30	95
215	Деревня Верхние Сунь; яс. тат.	91	30	95
	Тутъ-же подъ названіемъ деревни Туркачей; яс. тат.	28		
	Сія четыре селенія при рѣчкѣ Сунь.			
216	Деревня Верхние Яки; яс. тат.	63	23	99
217	Деревня Нижние Яки; яс. тат.	65	20	101
	Оба сія селенія при рѣчкѣ Омаркѣ.			
218	Деревня Букени, приписныхъ къ Камскимъ казеннымъ желѣзнымъ заводамъ крестьянъ	143	21	101
219	Деревня Де(в)гитли; эк. кр.	107	23	95
	Сія два селенія при рѣчкѣ Букенѣ.			
220	Деревня Уразбахтана, Омары то-жъ; яс. тат.	48	18	104
221	Деревня Большой Починокъ; эк. кр.	354	19	107
222	Село Омары; эк. кр.	1059	20	107
	Сія три селенія при рѣчкѣ Омарѣ.			
223	Село Покровское, Пенъки, при рѣчкѣ Кавѣ; эк. кр.	430	30	105
224	Деревня Раговина; эк. кр.	174	18	111
225	Деревня Секенесъ (Секиньясь), Кулушева пустошь то-жъ; ясашныхъ крестьянъ	11	16	111
	Оба сія селенія при рѣчкѣ Секенесѣ.			

226	Деревня Кутушъ, при ключѣ; эк. кр.	125	15	111
227	Село Троицкое, Секенеси (Сикенеси) то-жъ, приписныхъ къ казеннымъ Камскимъ желѣзнымъ заводамъ крестьянъ. .	266	14	113
228	Деревня Верхней Секенесь (Верхніе Сикенеси); приписныхъ къ тѣмъ-же заводамъ крестьянъ.	140	12	115
	Сіи два селенія при рѣчкѣ Секенесѣ (Сикенескѣ).			
229	Деревня Пакшина, при рѣчкѣ Пакшинѣ; крещ. тат. . . .	48	11	115
230	Село Соколы Горы, при рѣчкѣ Камѣ; эк. кр.	182	15	120
231	Починокъ Семеновской, Гразань то-жъ, при рѣчкѣ Вяткѣ; экономическихъ крестьянъ	55	13	120
232	Деревня, а нынѣ село Покровское, Отарки, при той же рѣчкѣ; экономическихъ крестьянъ	249	8	120
233	Деревня Русской Кирмень (Русскіе Кирмени); эк. кр. . . .	151	13	110
	Крещенныхъ татаръ	32		
234	Деревня Средней Кирмень (Средніе Кирмени); яс. тат. . .	107	14	108
235	Деревня Нурма; яс. тат.	42	15	107
236	Деревня Малой Кирмень (Малые Кирмени); служ. тат. . .	127	16	106
	Сіи четыре селенія при рѣчкѣ Кирменѣ.			
237	Деревня Арташъ, при ключѣ; яс. тат.	34	13	109
238	Починокъ Максимовъ, при рѣчкѣ Оштормѣ; эк. кр. . . .	227	10	115
239	Починокъ Каменной, при ключѣ; эк. кр.	155	10	115
240	Починокъ Бѣлевъ, при рѣчкѣ Оштормѣ; эк. кр.	93	7	118
241	Деревня Ошма; служ. тат.	305	10	118
	Тутъ-же подъ названіемъ деревни Ушмы; яс. тат.	4		
242	Деревня Другая Ошма; служ. тат.	75	5	123
	Ихъ дворовыхъ людей	2		
	Оба оныя селенія при рѣчкѣ Ошмѣ.			
243	Село Архангельское, Красная Горка то-жъ, при рѣчкѣ Оштормѣ; эк. кр.	810	3	126

	Число душъ.
Всего въ уѣздѣ семь 243 жительства.	
Въ нихъ во всѣхъ ревизскихъ душъ	22391
Составилось число сіе душъ ревизскихъ наъ уѣздовъ прежнихъ.	
Каванскаго	19299
Малмыжскаго	3092
А по званію обывателей, полагаемыхъ къ ревизіямъ и податей къ платежанъ.	
Крестьянъ экономическихъ	5635
ясашныхъ	248
Приписныхъ къ казеннымъ заводамъ	776
Крещенныхъ: татаръ	2473
черемисъ	287
вотяковъ	843
Некрещенныхъ: татаръ ясашныхъ	7545
вотяковъ	225
черемисъ	168
Татаръ служивыхъ	3155
Ихъ дворовыхъ людей	2
Помѣщичьихъ крестьянъ	555
При заводахъ мастеровъ и работныхъ людей	479

Дворяня, имѣющіе въ уѣздѣ семь вотчины.

Аристовъ, Левъ Тимоосезъ
сынъ. Поручикъ. Отставной. Ж. с.
Гремячево, Ланшевскаго уѣзда. (У него
же имѣнія въ Чистомъ. и Ланшев. у.)

Богдановъ, Петръ Алексѣевъ
сынъ. Геодесія — Подпоручикъ. При

Каванскомъ экономическомъ правле
ніи.

Чертовъ, Аполлонъ Лукичъ
сынъ. Отставной. Ж. въ с. Ширъ
Арск. у.

Уѣздъ Арскій.

5. Городъ уѣздной Арскъ, при рѣчкѣ Каванкѣ.

Жителей въ немъ мѣшанъ	75
Пахотныхъ солдатъ	215
и того въ городѣ	290

Селенія, составляющія Арской уѣздъ.¹⁾

Въ положеніяхъ отъ города между рѣкъ Ашита и Каванки, и по рѣчкѣ Килемю всѣ.

1	Деревня Большая Верези; служ. тат.	102	3	55
	Крещеныхъ татаръ	2		
2	Деревня Средняя Верези; яс. тат.	165	6	57
3	Деревня Кукчи Верези; яс. тат.	117	7	38
4	Деревня Верхняя Верези; яс. кр.	69	10	41
5	Деревня Малая Верези; яс. тат.	39	11	42
6	Деревня Новая Селищи (Новое Селище); яс. тат.	72	13	44
7	Деревня Аличъ-Тарханъ; яс. тат.	48	13	60
	Сія семь селеніевъ при рѣчкѣ Верезѣ.			
8	Деревня Малые Аты; яс. тат.	111	13	56
9	Деревня Сѣнной покось (Сѣнныя покосы), Отаръ-Аты то-жъ; служ. тат.	223	12	50
10	Деревня Новые Аты; служ. тат.	198	11	51

¹⁾ Селенія, вошедшія въ Арскій уѣздъ, прежде принадлежали къ уѣздамъ: №№ 1—101, 107, 117, 118, 120, 130—159, 162, 163, 166—197, 199, 200, 218—220, 222, 224—232—къ Каванскому, №№ 102—106, 108, 109, 111, 112, 114—116, 127, 160, 161, 164—къ Царевосаичурскому и №№ 110, 113, 119, 121—126, 128—129, 198, 201—217, 221, 223—къ Малмыжскому.

11	Деревня Средніе Аты; служ. тат.	67	11	50
12	Деревня Нижніе Аты; служ. тат.	108	10	50
	Сія съ 8 по 13 номеръ пять селеніевъ при рѣчкѣ Атѣ.			
13	Деревня Назаса(ы), при ключѣ; служ. тат.	314	8	50
14	Деревня Абъябаръ(ы), при рѣчкѣ Атѣ; яс. кр.	36	8	49
	Крещеныхъ тат.	25		
15	Деревня Качилина (Качелино), при рѣчкѣ Казанкѣ; служ. тат.	213	5	48
	Крещеной татаринѣ	1		
16	Деревня Кишиметса(о), при рѣчкѣ Атѣ; пом. кр.	62	10	45
17	Деревня По конецъ поля Шеленгуръ; служ. тат.	66	10	45
18	Деревня Тимерчи; яс. тат.	40	11	44
	Служилыхъ татаръ	17		
19	Деревня Ишек; пом. кр.	41	12	45
	Сія три селенія при ключахъ.			
20	Деревня Сасмакъ (Сосмаги); яс. тат.	104	15	38
21	Деревня Мульма; служ. тат.	147	15	38
22	Деревня Красная; пом. кр.	12	15	37
	Служилыхъ татаръ	25		
23	Деревня Средняя Серда; служ. тат.	20	15	40
	Сія четыре селенія при рѣчкѣ Малой Сердѣ.			
24	Деревня Ключи (Калачи), при ключѣ, служ. тат.	125	14	41
	Крещеной татаринѣ	1		
25	Деревня Нижняя Серда, служ. тат.	177	15	41
26	Деревня Большая Серда, служ. тат.	288	15	41
	Сія три селенія при рѣчкѣ Малой Сердѣ.			

27	Деревня Арияшъ; яс. тат.	68	14	43
28	Починнокъ Кирчиганъ; яс. тат.	27	15	45
	Тутъ-же Починнокъ по рѣчкѣ Урманбашъ (Урманбашъ); служ. тат.	52		
	Оба сія селенія при рѣчкѣ Арияшѣ.			
29	Деревня Кошлоушъ, при ключахъ; служ. тат.	89	18	42
	Тутъ-же Починка Кошлоушъ; служ. тат.	18		
	Деревня По рѣчкѣ Сердѣ; служ. тат.	27		
30	Деревня Старая Юльба (Старая Юльба); служ. тат.	71	20	43
31	Деревня По рѣчкѣ Юльби; служ. тат.	80	21	43
	Крещеной татаринъ	1		
	Оба сія селенія при рѣчкѣ Малой Сердѣ.			
32	Деревня По рѣчкѣ Умбѣ, Байчуга то-жъ; яс. кр.	39	27	50
33	Деревня Новая Юльба, Куркъ, Мержанъ то-жъ; служ. тат.	130	23	50
34	Деревня, а нынѣ село, Курмогови; яс. тат.	91	23	46
	Служивыхъ татаръ	87		
35	Деревня Кля(я)вляръ, Трухляръ то-жъ; яс. тат.	116	22	43
	Служивыхъ татаръ	6		
	Сія четыре селенія при рѣчкѣ Умбѣ.			
36	Деревня Кабаска (Кабакса), при ключѣ; яс. тат.	30	22	42
37	Деревня Епанчина(о); служ. тат.	19	21	42
	Тутъ-же подъ названіемъ деревни Епанчины; служ. тат. . .	62		
38	Село Сергіевское, Сунгурово; пом. кр.	83	22	40
39	Деревня Умба; яс. тат.	24	21	39
	Сія три селенія при рѣчкѣ Умбѣ.			

40	Деревня Девле(и)верь, Тагашево то-жь; пом. кр.	89	22	33
	Тутъ-же переведенныхъ изъ села Афонскаго (Афомасъ- сва?) пом. кр.	10		
41	Деревня Нижнія Ковали; яс. тат.	79	22	34
42	Деревня Ковали, на верхисмь усадѣ; яс. тат.	74	22	34
43	Деревня Токтамышъ; служ. тат.	39	23	35
	Тутъ-же деревни Кардалеевской; служ. тат.	26		
44	Деревня Черкасъ, Глузово то-жь; пом. кр.	83	24	37
45	Деревня Алуясъ; яс. тат.	63	24	38
46	Починокъ Лубеной, Мостъ большой то-жь; яс. кр.	230	25	39
	Синъ съ 40 по 47 номеръ семь селеніевъ при рѣчкѣ Боль- шой Сердѣ.			
47	Деревня Клетни, Малой Починокъ, при ключѣ; яс. кр.	199	29	40
48	Деревня Чадоода, Топкино то-жь, при ключѣ; яс. кр.	137	30	41
49	Деревня Бирюли, при рѣчкѣ Крылайкѣ (Казанкѣ?); яс. кр.	165	30	40
50	Деревня Шуманъ, при ключѣ; пом. кр.	108	30	40
51	Деревня Айша(и); яс. кр.	126	26	35
	Ясаглимъ татаръ	11		
	Служилыхъ татаръ	3		
	Тутъ-же подъ названіемъ такихъ-же служ. тат.	8		
52	Деревня Сентова, Берякова; дворн. кр.	121	26	33
	Оба сін селенія при рѣчкѣ Крылайкѣ.			
53	Деревня Черасъ (Черкасъ), Барсуково то-жь, при рѣчкѣ Сулѣ; пом. кр.	36	32	36
	Однодворцовъ	7		
54	Деревня Малая Салабушъ (Малые Шулабши), при ключѣ; яс. тат.	60	34	40

	Служилымъ татаръ	6		
55	Починокъ Дубьяковъ на другомъ усадѣ, Дубьякъ то-жъ, при рѣчкѣ Пимбѣ; яс. тат.	98	34	40
	Служилымъ татаръ	65		
56	Деревня По рѣчкѣ Макшѣ, при ключѣ; крещ. тат.	9	33	40
	Ясашимъ татаръ	19		
57	Деревня Большая Алати, Салабашъ (Шулабашъ) то-жъ, въ вершинѣ рѣчки Сули; яс. тат.	96	32	41
58	Деревня Чирша, Турноякъ то-жъ, при рѣчкѣ Пимбѣ; яс. тат.	147	36	40
	Служилымъ татаръ	40		
59	Деревня Малые Алати, Деревенька то-жъ, при ключѣ.	102	38	42
60	Деревня Большой Битоманъ; крещ. тат.	9	36	42
	Ясашимъ татаръ	60		
61	Деревня Алаи Бескеръ (Алаи-Биксеръ), яс. кр.	63	40	44
	Тутъ-же деревни Алаи, яс. тат.	8		
	Оба сія селенія при рѣчкѣ Ашигѣ.			
62	Деревня Алатъ Башъ (Алатбашъ), при ключѣ; яс. кр.	31	36	44
63	Деревня Средніе Алати, при ключѣ; пом. кр.	23	36	43
	Ясашимъ крестьянъ	9		
	Ясашимъ татаръ	39		
	Служилымъ татаръ	37		
64	Новопоселенной Починокъ, по кладчу Повария, Курманаво то-жъ, при болотѣ; служ. тат.	5	36	43
65	Пригородъ Алати, при рѣчкѣ Алати; мѣшанъ.	186	36	46
	Нахотнымъ солдатъ.	29		
66	Деревня Большая Верси, при рѣчкѣ Верскѣ; служ. тат.	264	35	47

67	Деревня Малая Шухоти (Малая Шухота); служ. тат.	47	32	49
68	Деревня Большая Шухоти (Большая Шухота); служ. тат.	137	33	50
	Оба сін селенія при рѣчкѣ Шухотѣ.			
69	Деревня Верхніе Верески, Большіе Верески то-жь; служ. тат.	80	33	50
70	Деревня По рѣчкѣ Кускѣ; служ. тат.	15	34	51
71	Деревня Верески, на дву полянкахъ; служ. тат.	120	35	52
72	Деревня Верески другіе; служ. тат.	111	35	52
	Сін съ 69 по 73 номеръ четыре селенія при рѣчкѣ Верескѣ.			
73	Деревня Средняя Атия, Мурма то-жь; крещ. тат.	39	28	56
74	Деревня Новопоселенная Шикенась (Шукенась); служ. тат.	64	28	56
75	Деревня Малая Атия; служ. тат.	94	28	57
76	Деревня Большая Атия; яс. тат.	397	30	56
	Тутъ-же служ. тат.	3		
77	Деревня Старой Менгеръ (Старые Менгеры); служ. тат.	60	22	60
	Ихъ дворовыхъ людей	6		
78	Деревня Большой Менгеръ (Большіе Менгеры); служ. тат.	24	20	61
79	Деревня Менгеръ; служ. тат.	331	20	61
	Крещеной татаримъ	1		
80	Починокъ Шигалеевской; служ. тат.	35	20	61
81	Починокъ Бахтеяровской; яс. тат.	44	21	65
82	Деревня По Малайшевской дорогѣ; яс. тат.	20	22	65
83	Деревня Старой Кишитъ; яс. тат.	172	22	67
	Сін съ 73 по 84 номеръ одиннадцать селеніевъ при ключахъ.			
84	Деревня Новой Кишитъ, на пустошѣ Булгаковской; служ. тат.	185	23	68

85	Деревня На Ягушевскихъ сѣнныхъ покосахъ (Наянгуловскіе Сѣнные Покосы); яс. тат.	92	24	69
86	Деревня Семитъ Башь (Семитбашь); служ. тат.	25	24	72
87	Деревня Кансарь(м); служ. тат.	65	23	69
	Ихъ дворовыхъ людей.	2		
88	Починокъ другой Шигаевской; яс. тат.	11	24	65
	Крещеной татаринъ.	1		
Синъ съ 84 по 89 номеръ пять селеніевъ при рѣчкѣ Семитѣ.				
89	Деревня Новыя Менгеръ, на пустоши Кибеконской, при ключѣ; служ. тат.	114	24	65
90	Деревня Менд(ю)шъ, при рѣчкѣ Семитѣ; яс. тат.	44	24	61
91	Деревня Кошарь(м), при ключѣ; служ. тат.	82	26	63
	Ихъ дворовыхъ людей	121		
92	Деревня Мошки (Мошна); при ключѣ; служ. тат.	12	29	67
	Ясашныхъ татаръ.	17		
93	Деревня Маменделеска, Таал(а)ръ то-жъ, при рѣчкѣ Ашитѣ; яс. тат.	190	29	70
94	Деревня Ашитъ, пустошь Шатуловка, Ашитъ то-жъ; служ. тат.	203	24	75
95	Деревня Кудайгуловская (Кудайловская), что нинѣ деревня Ташкичь(у); яс. тат.	164	26	75
	Тутъ-же подъ названіемъ деревни Шики, что нинѣ по рѣчкамъ Шешинѣ Куамля; яс. чер.	4		
	Ясашныхъ татаръ.	4		
	Башкировъ	2		
96	Деревня На сѣнныхъ покосахъ (Сѣнные покосы), по рѣчкѣ Ашитѣ, она-жъ Ашитбашь; яс. тат.	120	27	77
97	Починокъ Берсанка; яс. тат.	113	27	75
	Синъ четыре селенія въ вершинахъ рѣчки Ашита.	.		

98	Починокъ Наошки (Окша), при рѣчкѣ Ашитѣ; яс. тат.	76	28	75
99	Починокъ Шинеръ Кимеръ (Шинеръ-Кинель), при ключѣ; служ. тат.	190	29	74
	Тутъ-же полъ названіемъ Новопоселеннаго Починка, по рѣчкѣ Майнѣ; служ. тат.	73		
	Оба сія селенія при рѣчкѣ Майнѣ.			
100	Починокъ Сердовражки (Сердобршка), при ключѣ; яс. тат.	70	30	70
	Ясашихъ черемисъ	21		
	Тутъ-же служ. тат.	55		
	Ихъ дворовыхъ людей	4		
101	Починскъ Байчуринской, Мамая то-жъ, при рѣчкѣ Мемстѣ; яс. тат.	78	30	74
	Крещеной татаринъ	1		
102	Деревня По рѣчкѣ Шошиѣ, да По рѣчкѣ Урмекъ; яс. тат.	59	32	84
103	Деревня По рѣчкѣ Шошиѣ, да По рѣчкѣ Урметъ; яс. тат.	66	32	86
104	Деревня Чеуръ Иаги, Угуниловка то-жъ; яс. тат.	37	34	88
	Сія три селенія въ вершинахъ рѣки Шошмы.			
105	Деревня Ишнарата, при рѣчкѣ Исѣ; яс. тат.	51	36	90
106	Деревня Салманъ (Сосмакъ), Пшенгеръ то-жъ, при рѣчкѣ Сердѣ; яс. тат.	91	34	90
107	Деревня Каратай; служ. тат.	56	32	88
	Крещеной татаринъ	1		
108	Деревня По рѣчкѣ Шумѣ, а нинѣ село Рождественское, Опазаво (Апазаво) то-жъ; крещ. тат.	190	32	84
	Оба сія селенія при рѣчкѣ Шошмѣ.			
109	Деревня Пшенгеръ и починокъ Поплатша; яс. тат.	33	28	80
110	Деревня Книабашъ (Княбашъ); яс. тат.	30	28	80
	Сія два селенія при рѣчкѣ Книѣ.			

111	Починокъ Московскій Ключъ, Аланъ-Илга то-жъ, яс. тат.	79	26	80
112	Починокъ Баскуринской, Анля рѣка то-жъ; при ключѣ; яс. тат.	93	26	80
113	Деревня Токтарова (Тохтарово), Таузарова (Товзарово) то-жъ, при рѣчкѣ Кимѣ; яс. тат.	73	30	84
114	Деревня Янишкова, при рѣчкѣ Шошиѣ; служ. тат.	245	32	84
115	Деревня Верхній Гедмгеръ (Ядмгеръ), при ключѣ; служ. тат.	87	32	84
116	Деревня Нижній Эргеръ (Ядмгеръ); яс. тат.	45	30	82
117	Деревня Большая Лыя (Большія Лыи); крещ. вот. Ясашимъ крестьянъ	146	33	85
	Оба сія селенія при рѣчкѣ Шошиѣ.	8		
118	Деревня Карадуванъ; служ. тат. Тутъ-же крещ. тат.	30	30	82
119	Деревня Арбашъ, по рѣчкѣ Паширъ; яс. тат. Тутъ-же подъ названіемъ Починка Ширь; яс. тат.	62	27	80
120	Деревня Малая Лыя (Малыя Лыи); крещ. вот.	66	30	80
	Сія три селенія при ключахъ.	235		
121	Деревня Ахмановка, при рѣчкѣ Шошиѣ; служ. тат. Крещенымъ татаръ	215	34	84
122	Починокъ Токтамшевъ (Токтамшъ) Куюкъ, при ключѣ; яс. тат.	4	62	32
123	Деревня Большая Нурма, Кармада то-жъ, при ключѣ жъ; яс. тат.	58	32	86
124	Деревня Большая Нурма, при рѣчкѣ Нурмѣ; яс. тат.	139	35	89
125	Деревня Нурма, Шапшаръ (Чапшаръ) то-жъ, при ключѣ; яс. тат.	128	30	84
126	Деревня По конецъ поля, Большой Нурмы; яс. тат.	76	30	84

127	Деревня Посканъ Кутуймасъ, при ключѣ, служ. тат., числящихся по ревизіи Царевосанчурской округи, въ деревнѣ Новой Нурмѣ, Корелино: то-жъ	17	28	85
128	Деревня Вершины Нуримъ; яс. тат.	19	34	89
	Сіи три селенія при рѣчкѣ Нуримѣ.			
129	Деревня Пошикъ, при ключѣ; крещ. тат.	8	23	67
130	Новопоселенная деревня, а нынѣ село Вовдвиженское, Заводское то-жъ; пом. кр.	18	27	77
131	Деревня Тошкичу; яс. тат.	52	26	66
132	Деревня Мурья; яс. тат.	58	25	65
133	Деревня Бралсевская; служ. тат.	95	24	64
	Крещеной татаринѣ	1		
134	Деревня На врагу Сикиртанъ (Сикертанъ); служ. тат.	164	22	62
	Сіи пять селеніевъ при рѣчкѣ Килмесѣ.			
135	Деревня Малая Муя (Малый Муя); яс. тат.	47	20	60
136	Деревня Служивая Муя; служ. тат.	24	19	59
	Оба сіи селенія при ключахъ.			
137	Деревня Старая Муя (Старый Муя), при рѣчкѣ Килмесѣ; яс. тат.	48	18	58
138	Деревня Верхняя Марса (Масра); яс. тат.	105	18	58
139	Деревня Нижняя Марса (Масра); служ. тат.	135	17	57
	Сіи два селенія при рѣчкѣ Марсѣ.			
140	Деревня Корса; служ. тат.	175	10	64
141	Деревня Курайбанъ, Сузіе Ваамъ; яс. тат.	79	11	63
	Оба сіи селенія при рѣчкѣ Килмесѣ.			
142	Деревня Кутурмясъ; служ. тат.	66	6	58

143	Деревня Кутернясь(ь); яс. тат.	28	4	58
144	Деревня Казыли; служ. тат.	147	7	61
145	Деревня Карамша; яс. тат.	161	10	64
146	Деревня Кутюк; яс. тат.	39	12	66
	Тутъ-же подъ названіемъ Починка Турнази, знакъ (?) Тол- гашмы (Толчишма); крещ. тат.	11	13	67
147	Починокъ Мадия Турнази; яс. тат.	20	15	69
148	Деревня Малой Пшалымъ, Талангиръ то-жъ; яс. тат.	32	18	72
149	Деревня Казанбашъ; пом. кр.	14	20	74
	Сім съ 142 по 150 номеръ восемь селеній при рѣчкѣ Казанкѣ.			
150	Деревня Пшалымъ на рѣчкѣ Калмесѣ (Кульгесъ); яс. тат.	42	20	74
	Тутъ-же подъ названіемъ деревни Абашъ; яс. тат.	4		
151	Деревня Нирты Живуть себѣ усадомъ; служ. тат.	54	20	74
	Крещеныхъ татаръ	4		
152	Деревня Средняя въ вершинѣ рѣчки Нирты, Пшалымъ новой; служ. тат.	49	18	78
153	Деревня Нижній Пшалымъ; служ. тат.	60	16	76
	Сім три селенія при рѣчкѣ Пшалымѣ.			
154	Деревня Крылай, по рѣчкѣ Каракуюкъ, при ключѣ; служ. тат.	41	13	67
155	Деревня Турнази (Турнази), при ключѣ; яс. тат.	50	13	67
156	Деревня Малая Метески; служ. тат.	89	6	60
	Тутъ-же другой деревни Метески служ. тат.	10		
157	Деревня Большая верхняя Метески; яс. тат.	90	7	61
158	Деревня Карачурми(а), на рѣчкѣ Менгушѣ; служ. тат.	76	10	64
	Тутъ-же подъ названіемъ деревни Карачурми Живуть себѣ усадомъ; служ. тат.	70		

159	Деревня Крмлай; яс. тат.	10	11	65
	Служилыхъ татаръ	81		
160	Деревня другой Ааи(я)къ; крещ. тат.	58	13	67
	Тутъ-же подъ названіемъ Вершина рѣчки Утти; крещ. тат.	10		
161	Деревня Азякъ; крещ. тат.	66	14	68
	Смъ съ 159 по 162 номеръ шесть селеніевъ при рѣчкѣ Іѣ.			
162	Деревня Нижняя Утти; яс. тат.	46	14	68
163	Деревня Новопоселенная Александровка, Толманась (Толманась), что нынѣ село Архангельское; пом. кр.	141	16	70
	Оба сіи селенія при ключѣ впадающемъ въ рѣчку Сіу.			
164	Деревня Старой Иябашъ (Явашъ); крещ. тат.	60	18	72
165	Деревня Варангови (Варангушъ); яс. тат.	70	21	75
166	Деревня Новопоселенная Гарь по рѣчкѣ Ибашъ, Малмя Крмлай; служ. тат.	21	22	76
	Смъ три селенія при рѣчкѣ Іѣ. Отъ города по лѣвую сторону рѣки Каванки и рѣчки Килмеса всѣ.			
167	Деревня Бужа, при ключѣ; пом. кр.	51	3	50
168	Деревня Челпанова (Чулпаново), при рѣчкѣ Чулпановкѣ; пом. кр.	28	5	49
169	Деревня Урсякъ, Ка(о)дрыково; пом. кр.	30	6	48
	Служилыхъ татаръ	14		
	Крещеныхъ татаръ	2		
170	Деревня Ашабаши (Ашибашъ); служ. тат.	54	6	48
171	Село Чурляино; пом. кр.	97	10	44
	Ясашихъ крестьянъ	382		
172	Деревня Урмать; крещ. тат.	17	12	42

	Тутъ-же другая деревня Урмакъ; служ. тат.			
	Дворовыхъ людей	20		
	Сія четыре селенія при каячакъ.			
173	Деревня Нижняя Айта; служ. тат.	74	12	38
	Крещеной татарина	1		
174	Деревня Иски-Каванъ, Князь Камасво то-жъ; пом. кр. . .	142	14	37
	Оба сія селенія при рѣчкѣ Каванкѣ.			
175	Деревня Куркачи (Курткачи), при каячѣ; служ. тат. . . .	110	16	36
	Ихъ дворовыхъ людей	15		
176	Село Чепчуги, при рѣчкѣ Каванкѣ; дворц. кр.	373	21	31
177	Деревня Ямашурма, при каячѣ; яс. тат.	300	18	33
178	Деревня Иштера (Штыръ, Щира); яс. тат.	50	16	39
179	Село Рождественское, Щира то-жъ; пом. кр.	162	18	39
	Оба сія селенія при рѣчкѣ Щирѣ.			
180	Деревня Верхняя Ия (Іа), при рѣчкѣ Иѣ (Іѣ); пом. кр. . . .	28	20	34
181	Деревня Кобякова(о), при рѣчкѣ Щирѣ; крещ. тат.	5	20	40
	Ясашныхъ татаръ	37		
182	Деревня Тереулова(о), Чертово то-жъ, при рѣчкѣ Нуритѣ; пом. кр.	23	23	42
183	Деревня Кудашъ—Кадмшъ, при каячѣ; пом. кр.	42	24	42
184	Село Новоспасское Елагино, Ишера то-жъ; пом. кр.	306	25	39
185	Деревня Кудашева; пом. кр.	53	20	42
	Оба сія селенія при рѣчкѣ Нуритѣ.			
186	Деревня, а имѣѣ сельцо, Страховка; пом. кр.	30	18	42

187	Деревня Андреевка; пом. кр.	18	17	49
	Син два селенія при каютахъ.			
188	Село Троицкое Венета (Винета); пом. кр.	106	17	42
189	Деревня Красная Горка; пом. кр.	23	17	42
190	Деревня Кайсарова (Канисаръ); яс. тат.	91	11	53
	Син три селенія при рѣчкѣ Нурмѣ.			
191	Деревня Арпочъ, Янасолы (Арпаявъ-Янасалы) то-жъ, при рѣчкѣ Арпоискѣ; пом. кр.	47	13	51
192	Деревня Янасалы, въ вершинахъ рѣчки Нурим; крещ. тат.	124	14	49
193	Деревня Маскабашъ (Максабашъ); служ. тат.	120	18	58
	Тутъ-же подъ названіемъ деревни Аскабашъ; кр. тат. . .	1		
194	Деревня По рѣчкѣ Тукашкѣ; яс. тат.	20	19	60
195	Деревня Большой Кибекъ Коан (Большіе Кибякъ-Коан); служ. тат.	155	21	59
	Син три селенія при рѣчкѣ Максъ.			
196	Деревня Нижній Семитъ; служ. тат.	79	21	59
197	Деревня По рѣчкѣ Семитѣ; яс. тат.	114	19	60
	Син два селенія при рѣчкѣ Семитѣ.			
198	Деревня Мичень, при рѣчкѣ Миченѣ; яс. тат.	96	22	60
199	Деревня По рѣчкѣ Едыгеръ Мисени; яс. тат.	20	24	62
200	Деревня, что была Пустошь Уразъ подлѣ деревни по рѣчкѣ Менгеръ; яс. тат.	83	24	62
201	Деревня Верхняя рѣчка Большая Шаикша; яс. тат. . . .	77	30	80
202	Деревня Иама; яс. тат.	70	30	80
	Син два селенія при рѣчкѣ Шаикшѣ.			

203	Деревня По конецъ врага Бѣлкинъ, при ключѣ; служ. тат.	122	45	95
204	Деревня Малой (Малая) Семенъ-Головинъ, Бандръ то-жъ, при ключѣ; крещ. тат.	31	44	94
205	Деревня Новой Головинъ (Новая Семенъ Головинъ); крещ. вот.	179	44	94
206	Деревня Новая Воинъ; служ. тат.	139	40	94
	Крещеникъ татаръ	2		
207	Деревня Малая Чура, Сюра то-жъ; крещ. вот.	38	40	94
208	Деревня Поршуръ; крещ. вот.	99	40	94
209	Деревня Малой Сердикъ (Сардыганъ); яс. тат.	42	40	94
210	Деревня Кучуковская; служ. тат.	136	37	92
Синъ съ 205 по 211 номеръ шесть селеніевъ при рѣчкѣ Бурцѣ.				
211	Село Троицкое, Чура то-жъ; при источкѣ; крещ. тат.	104	38	92
212	Деревня Кушкетъ Башъ (Кушкетбашъ), въ вершинахъ рѣчкѣ Кушкета; крещ. тат.	102	38	92
213	Деревня Шема(о)рданъ; крещ. вот.	107	38	91
214	Деревня Шемарданъ-же; яс. тат.	138	36	89
215	Деревня По рѣчкѣ Едигеръ; служ. тат.	245	39	92
	Крещеникъ татаръ	5		
216	Деревня Тарлова (Горлова); яс. тат.	133	40	93
217	Деревня Сабанчина; яс. тат.	120	38	91
Синъ съ 213 по 218 номеръ пять селеніевъ при рѣчкѣ Килѣ.				
218	Деревня Крюкия, Куркина(о) то-жъ, при ключѣ; крещ. вот.	45	31	90
	Некрещеникъ	31		
219	Деревня Куамед(с); крещ. вот.	111	30	89
	Некрещеникъ	44		
220	Деревня Миря; крещ. вот.	60	30	89

	Некрещеныя	5		
	Син два селенія при рѣчкѣ Китѣ.			
221	Деревня Верхняя Мичень, при рѣчкѣ Миченѣ; яс. тат. . .	66	26	75
222	Деревня По рѣчкѣ Корсѣ по обѣ стороны; служ. татаръ .	80	25	74
223	Село Водвиженское, Отары то-жъ; крещ. тат.	125	25	74
224	Деревня Отары; яс. тат.	44	24	72
	Оба син селенія при рѣчкѣ Миченѣ.			
225	Деревня По ключу Мендушу (Мемдошъ); яс. тат.	36	23	72
226	Деревня По ключу Чума Илга; служ. тат.	110	20	74
227	Деревня Корсе Темякъ; яс. тат.	84	15	69
228	Деревня Корса Живугъ себѣ усадомъ; яс. тат.	80	14	68
229	Деревня Чекурча; крещ. тат.	88	10	64
230	Село Чекурча; яс. крѣс.	155	4	58
231	Деревня Турбякъ (Тяблякъ); яс. крес.	136	4	58
232	Деревня Хомвань (Хайвань) старая; крещ. тат.	72	5	58
	Син съ 225 по 233 номеръ восемь селеніевъ при ключахъ.			
Всего въ уѣздѣ семь 232 жительства.		Число душъ.		
Въ нихъ во всѣхъ ревизскихъ душъ		23464		
Составилось число сіе душъ ревизскихъ изъ уѣздовъ прежнихъ.				
Казанская		19034		
Малмыжская		3077		
Царевосампурская		1353		

	Число душъ.
А по званію обывателей, полагаемыхъ къ ревизіямъ и податей къ платежанъ.	
Мѣщанъ	261
Одюдворцовъ	7
Пахотныхъ саядагъ	244
Крестьянъ дворцовыхъ	494
— ясашныхъ	1845
Крещеныхъ татаръ	1209
— вотяковъ	1020
Некрещеныхъ татаръ ясашныхъ	7409
— черемисъ	25
— вотяковъ	80
— башкирцовъ	2
Татаръ служивыхъ	8794
Ихъ дворовыхъ людей	168
Помѣщичьихъ крестьянъ	1906

Дворяня, имѣющіе въ уѣздѣ семь вотчинъ.

Арсентьевъ, Михаилъ. Поручикъ. Отставной. Ж. Москва.

Баменовъ, Михаилъ Семеновъ сынъ. Экспедиторъ 9-го класса. Не у дѣлъ. Ж. Кавказъ.

Веригинъ, Андрей Артамоновъ сынъ. Подпоручикъ. Отставной. Ж. Кавказъ.

Елагинъ, Иванъ. Полковникъ. Отставной. Ж. Москва.

Елагинъ, Иванъ. Прапорщикъ. Отставной. Ж. Москва.

Елагинъ, Сергій. Поручикъ. Отставной. Ж. Москва.

Елецкой, Андрей Ивановичъ.
Флота Капитанъ Перваго Ранга. Чис-
лится Главнымъ Командиромъ въ Че-
боксарской инвалидной командѣ. Ж.
Казань.

Ерешѣвъ, Иванъ Θεодоровъ
смиъ. Секундъ-Майоръ. Отставной. Ж.
Казань.

Ермоловъ, Василій. Надворный
Советникъ. Не у дѣлъ. Ж. деревни
Оренбургской губерніи.

Ефимовъ, Василій Лукинъ смиъ.
Гвардіи-Капраля. Служ. въ Измайлов-
скомъ полку.

Жемайловъ, Венедиктъ Родио-
новъ смиъ. Секундъ-Майоръ. Город-
ничимъ въ Г. Слободскомъ.

Косолаповъ, Петръ Афонась-
евъ смиъ. Капитанъ. Служ. въ Каван-
скихъ баталіонахъ. Ж. Казань.

Лавринской, Петръ. Поручикъ.
На службѣ въ Тамбовской штатной
командѣ.

Литвиновъ, Авраамъ. Пору-
чикъ. На службѣ.

Литвиновъ, Иванъ. Прапор-
щикъ. На службѣ.

Литвиновъ, Терентій. — Пору-
чикъ. На службѣ.

Нармоцкой, Петръ Андреевъ
смиъ. Поручикъ. Ж. Москва. Подъ
сѣдствіемъ въ Юстиціи-Коллегіи.
(У него же имѣніе Спас. и Лаиш. у.).

Останновъ, Егоръ Ивановичъ смиъ.
Премьеръ-Майоръ. Отставной. Ж. Ка-
зань. (У него же имѣніе въ Чистоп.,
Спас. и Лаиш. у.).

Свѣчинъ, Александръ Ивано-
вичъ. Бригадиръ. Присутствующимъ въ
Каванской Адмиралтейской конторѣ.
Ж. Казань.

Тарбеевъ, Николай Θεодоровъ
смиъ. Подпоручикъ. Отставной. Ж. с.
Пановка, Лаишевскаго уѣзда. (У него
же имѣніе въ Спас. и Лаишев. у.).

Уѣздъ Царевококшайскій.

6. Городъ уѣздной Царевококшайскъ, при рѣчкѣ Малой Кокшагѣ.

Жителей въ немъ купцовъ, платящихъ съ капиталовъ, по одному въ годъ проценту, 9 домовъ, а всего платежа отъ нихъ процентовъ 253 рубля 65 копѣекъ.

Мѣщанъ, платящихъ подушную подать	115		
Содержащихъ землемилцію	67		
Дворовыхъ людей за помѣщикомъ	6		
За купцомъ написанныхъ	4		
Да въ соединеніи съ городомъ деревня Варакина дворовыхъ крестьянъ	126		
и того въ городѣ	318		

Селенія, составляющія Царевококшайской уѣздъ.¹⁾

Въ положеніяхъ отъ города по правому берегу рѣки Малой Кокшаги и между боромъ Кокшайскимъ.

1	Деревня Подгородная Жукова; дворц. кр.	93	2	128
2	Деревня Ширяйкова; дворц. кр.	29	3	127
Оба сіи селенія при рѣчкѣ Малой Кокшагѣ.				
3	Деревня Чихайдарова, при колодезяхъ; крещ. чер.	40	4	127
4	Деревня Силорова(о), при рѣчкѣ Нолѣ; дворц. кр.	37	6	125

¹⁾ Селенія, составившія этотъ уѣздъ, прежде входили въ составъ уѣздовъ Царевококшайскаго же (№№ 1—38, 41—76, 78, 80—109, 121), Царевосамчурскаго (№№ 39, 40, 77, 79, 112, 113, 141, 142, 162—166), Каванскаго (№№ 110, 114—119, 123—140, 143—161, 167—222) и Кокшайскаго (№№ 120, 122).

5	Деревня Подборная, при ключѣ; пом. кр.	22	8	127
6	Деревня Большая Ноля, при рѣчкѣ Нолѣ; крещ. чер. . .	49	7	128
7	Деревня Большая Чигашева, при ключѣ; крещ. чер. . . .	82	6	127
8	Деревня Чигашева; крещ. чер.	25	5	128
9	Деревня Маркова; дворц. кр.	18	3	128
10	Деревня Кожина; дворц. кр.	41	3	128
11	Деревня Аленкина (Аленкина); крещ. чер.	50	5	130
Син четыре селенія при колодцахъ.				
12	Деревня Крутой врагъ, при рѣчкѣ Нолѣ, жители въ ней крещ. чер., высланныя изъ деревни Шекая Нура Старокрещенска.		8	133
13	Деревня Ошурга, Яибухтина то-жъ; крещ. чер.	36	15	140
14	Деревня Шекаянуръ, Тамананкова(?) то-жъ; крещ. чер. . .	29	15	140
15	Деревня Ашакъ-Тауръ; крещ. чер.	5	15	142
16	Деревня Кучка (Кучьки); крещ. чув.	13	19	149
Син четыре селенія при колодезяхъ.				
17	Деревня Большой Шапъ (Шапы) при рѣчкѣ Шапѣ; крещ. чер.	35	20	150
18	Деревня Шекаянуръ Старокрещенской при ключѣ; крещ. чер.	73	17	147
19	Деревня Нуръ Мучакша (Нурмучакшъ) при ключѣ; крещ. чер.	8	17	147
20	Деревня Шекаянуръ, Степаново то-жъ, при колодезяхъ; крещ. чер.	39	13	143
21	Деревня Вершина Ноля, при рѣчкѣ Нолѣ; крещ. чер. . .	94	6	136
22	Деревня Медвѣдово; дворц. кр.	90	4	134
23	Деревня Пахомова; дворц. кр.	50	1	131
24	Деревня Каряковка; дворц. кр.	106	1	131

25	Деревня Вяткина; дворц. кр.	28	1	131
26	Деревня Лапкина; дворц. кр.	75	2	32
27	Деревня Гомзово; дворц. кр.	48	3	133
28	Деревня Березова; дворц. кр.	82	4	134
29	Деревня Мишина; дворц. кр.	78	4	134
Син съ 22 по 30 номеръ восемь селеніевъ при колодезяхъ.				
30	Деревня Тарханова, при ключѣ; крещ. чер.	18	4	134
31	Деревня Шоюдуръ (Шоладуръ); крещ. чер.	55	6	136
32	Деревня Елнага (Ельмяки); крещ. чер.	30	7	137
33	Деревня Большая Ошурга; крещ. чер.	98	9	139
34	Деревня Малая Ошурга; крещ. чер.	50	8	138
35	Деревня Большой Яшнуръ; крещ. чер.	76	9	139
Син съ 31 по 36 номеръ пять селеніевъ при колодезяхъ.				
36	Деревня Малой Яшнуръ, при ключѣ; крещ. чер.	26	11	141
37	Деревня Малой Шапъ въ вершинѣ рѣчки Шапа, жители въ ней крещ. чер., выслывшіеся изъ деревни Большою Шапа.		16	146
38	Деревня Аргамачъ, при ключѣ; крещ. чер.	49	30	160
39	Деревня Шаптыга, при ключѣ; крещ. чер.	29	35	165
40	Деревня Кужинская при рѣчкѣ Кужѣ; крещ. чер.	34	35	165
41	Деревня Лыльпанъ Ближній; крещ. чер.	21	20	150
42	Деревня Нужьялъ; крещ. чер.	44	21	149
Син два селенія при ключахъ.				
43	Деревня Нимръ-Ялъ, при колодезяхъ; крещ. чер.	65	16	144
44	Деревня Токулаткова, Ошурга то-жъ; крещ. чер.	15	14	142
45	Деревня Мозарская (Мазарское), а нинѣ село Богородское, Нурма то-жъ; крещ. чер.	49	13	141

46	Деревня Ошурга; крещ. чер.	7	13	141
47	Деревня Арбаны(ъ); крещ. чер.	79	12	140
48	Деревня Ошла Мучакта (Ашламучакъ); крещ. чер.	64	19	149
	Сія съ 44 по 49 номеръ пять селеніевъ при ключахъ.			
49	Деревня Кюшнуръ, при рѣчкѣ Пишунь(ъ)?; крещ. чер.	30	15	140
50	Село Спасское, Цыбикнуръ то-жъ, при ключахъ; крещ. чер.	24	11	141
51	Деревня Нюхта, при рѣчкѣ Нюхтѣ; крещ. чер.	44	9	139
52	Деревня Пулануръ (Поламуръ) при рѣчкѣ Мененгерѣ; крещ. чер.	77	9	139
53	Деревня Янговина, Соснова(?) то-жъ; крещ. чер.	54	5	135
54	Деревня Сенькина; крещ. чер.	52	4	134
55	Деревня Павлова; крещ. чер.	30	3	133
56	Деревня Шоплакъ, Тулеварово то-жъ; крещ. чер.	40	7	137
57	Деревня Шамбулакъ (Шойбулакъ); крещ. чер.	28	9	139
58	Деревня Кутола (Кунтлоръ); крещ. чер.	42	10	140
	Сія съ 53-го по 59-й номеръ шесть селеніевъ при колодезяхъ.			
59	Деревня Тонбулатова (Тойбулакъ); крещ. чер.	13	14	144
60	Деревня Крукнуръ; крещ. чер.	6	14	144
	Сія два селенія при болотахъ.			
61	Деревня Тохбулатова, Аксарка, при ключѣ; крещ. чер.	23	16	146
62	Деревня Шоплакъ, при болотѣ; крещ. чер.	23	18	148
	Отъ города-жъ по лѣвому берегу рѣки Малой Кокшагѣ, между ея и рѣками Юшутомъ и Илетью.			
63	Село Рождественское, Туруново то-жъ, оно-жъ Семеновка; ж. кр.	36	5	135

	Крещеныѣ черемисѣ	60		
	Не знающихъ своего помѣщика крестьянѣ	10		
64	Деревня Савина; дворц. кр.	67	6	136
	Сія два селенія при ключахъ.			
65	Деревня Книжня (Княжна), при колодезяхъ; дворц. кр.	239	6	136
66	Деревня Якимова; дворц. кр.	37	7	137
67	Деревня Игнатьева; дворц. кр.	34	8	138
68	Деревня Кильмакова; крещ. чер.	25	9	139
	Сія три селенія при рѣчкѣ Манага.			
69	Деревня, а нынѣ село Ближнее Кузнецово, Кильмаково то-жъ, при истокѣ; дворц. кр.	132	10	140
70	Деревня Каминская (Кыляковка?); крещ. чер.	65	10	140
71	Деревня Мамьярова; крещ. чер.	27	10	140
	Оба сія селенія при колодезяхъ.			
72	Деревня Орша при ключѣ; крещ. чер.	22	11	141
73	Деревня Каминская, Юла Мучашъ (Еле-Мучакшъ) то-жъ; крещ. чер.	53	14	144
74	Деревня Ятманова (Ятманова); крещ. чер.	35	17	147
	Оба сія селенія при колодезяхъ.			
75	Деревня Томшарова (Томшарова); крещ. чер.	76	19	149
76	Деревня Книдулка (Кыльдулкина); крещ. чер.	38	19	149
77	Деревня, а нынѣ село Малое Акашево; пом. кр.	33	19	149
	Тутъ-же помѣщичьихъ	16		
	Дворцовыхъ крестьянѣ	4		
	Сія три селенія при рѣчкѣ Руѣ(?)			

78	Деревня Энгерь-Мучакшъ; крещ. чер.	45	18	14!
79	Деревня Большая Окашса; дворц. кр.	66	18	14!
80	Деревня Шоашнуръ (Шуашнуръ); крещ. чер.	90	15	14!
81	Деревня Тонаккаса; крещ. чер.	89	15	14!
82	Деревня Карсакова; крещ. чер.	91	14	14.
Син съ 78 по 83-й номеръ пять селеніевъ при колодезяхъ.				
83	Мироносицкой пустыни Подмонастырная слободка, при ключѣ; эк. кр.	31	15	14!
84	Деревня Юшкова, при ключѣ; дворц. кр.	203	12	14:
85	Деревня Акшубина, при колодезяхъ; крещ. чер.	80	13	14:
86	Деревня Дальняя Кузнецова при ключѣ; дворц. кр.	139	10	14!
87	Деревня Апшакъ—Бълякъ, при рѣчкѣ Менагѣ; крещ. чер.	54	11	14!
88	Деревня Русскій Кукмаръ, при ключѣ; яс. кр.	16	15	14!
89	Деревня Кукмаръ новокрещенской при ключѣ; крещ. чер.	126	16	14!
90	Деревня Черкасова, при рѣчкѣ менагѣ; крещ. чер.	12	16	14!
91	Деревня Другая Черкасова, при ключѣ, жители въ ней крещ. чер., выслившіеся изъ деревни Починка		17	14;
92	Деревня Суртова, при рѣчкѣ Менагѣ; крещ. чер.	27	18	14!
93	Деревня Негодлева; крещ. чер.	28	20	15!
94	Деревня Тонбекова (Тойбеково); крещ. чер.	40	20	15!
Син два селенія при ключахъ.				
95	Деревня Коракъ Сола; крещ. чер.	64	20	15!
96	Деревня Починокъ; яс. кр.	48	19	14!
97	Деревня Ежова (Ежево); эк. кр.	142	20	15!
98	Деревня Темесса (Темѣва); крещ. чер.	16	20	15!
Син четыре селенія при колодезяхъ.				

99	Деревня Пичанурка(?), Кляковка то-жъ, при ключѣ; крещ. чер.	69	20	150
100	Деревня Бетяково, при рѣчкѣ Манагѣ; крещ. чер.	60	20	150
101	Село Срѣтенское, Аваново то-жъ, при той-же рѣчкѣ; крещ. чер.	50	19	149
102	Деревня Выпозово, при ключѣ; крещ. чер.	30	19	149
103	Деревня Петеркова(?) въ вершинахъ рѣчки Манаги; крещ. чер.	49	20	150
104	Деревня Аванова, Мишкина то-жъ, при рѣчкѣ Манагѣ; крещ. чер.	12	18	148
105	Деревня Бахтірова, при колодезяхъ; крещ. чер.	66	19	149
106	Деревня Монакъ Мучакша; крещ. чер.	70	23	153
107	Деревня Нердашева; крещ. чер.	69	21	151
	Сія два селенія при ключахъ.			
108	Деревня Регенва, при колодезяхъ; крещ. чер.	91	19	149
109	Деревня Пичь-сола, Ипичунуръ то-жъ, при болотѣ; крещ. чер.	76	19	149
110	Деревня Ушкѣранъ, при рѣчкѣ Шулт; крещ. чер.	63	31	110
111	Деревня Чкарина, при той-же рѣчкѣ; яс. кр.	45	31	109
112	Волости Кундышъ Черенуръ, при рѣчкѣ Кундышѣ; крещ. чер.	134	40	110
113	Починокъ По черному ключу, при ключѣ; крещ. чер.	216	38	108
114	Волости По рѣчкѣ Ронгу Турнарнъ, нинѣ село Покровское, при рѣчкѣ Ронгѣ; крещ. чер.	73	31	106
115	Волости Великова Поля, при той-же рѣчкѣ; крещ. чер.	154	31	105
116	Деревня Абаснуръ; крещ. чер.	66	31	103
117	Деревня Шуан; крещ. чер.	22	27	100
118	Деревня Малой Абаснуръ и починокъ Большого Студенаго ключа; крещ. чер.	32	28	99
	Некрещенихъ	6		
119	Деревня Большой Абаснуръ; крещ. чер.	38	31	86
	Сія чѣтыре селенія при ключахъ.			

120	Деревня Суласва, при болотѣ; яс. кр.	21	44	87
	Крещенныхъ черемисъ	12		
121	Деревня Шимшурга, при рѣчкѣ Малой Кокшагѣ; крещ. чер.	59	48	87
122	Въ Кокшайскѣ, при рѣчѣ Волгѣ; псм. кр.	2	55	83
	Тутъ-же живутъ подъ названіемъ деревни Кузнечихи; яс. кр.	12		
123	Деревня Кужмары, при рѣчкѣ Нурдѣ; крещ. чер.	114	60	65
124	Деревня Первая Мушмара, Юшугъязъ то-жъ, при рѣчѣ Юшугѣ; крещ. чер.	139	65	55
125	Деревня Третья Мушмара, Шигагъ то-жъ, при болотѣ; крещ. чер.	270	63	60
126	Деревня Помашъ-Туръ, Лушмаръ(?) то-жъ, при рѣчкѣ Помаштурѣ; жители въ ней крещ. чер., выслышшіеся изъ деревни Третьей Мушмары		60	63
	Между рѣками Юшатою и Илетью всѣ.			
127	Волости Керсбелякъ, Кушпенгеръ то-жъ, при ключахъ; крещ. чер.	164	60	60
128	Деревня Юрдуръ, при рѣчкѣ Вошжѣ; крещ. чер.	48	62	62
129	Деревня Вошжапалю (Вошжапосъ), при болотѣ; крещ. чер.	55	60	65
	Некрещенныхъ черемисъ	3		
130	Деревня Кутюкъ-Кинеръ при болотѣ; крещ. чер.	57	62	65
	Некрещенныхъ черемисъ	26		
131	Деревня Коркетова (Коркотова) при ключѣ; крещ. чер.	191	65	60
	Некрещенныхъ черемисъ	31		
132	Деревня Кундуштуръ при ключѣ; крещ. чер.	11	65	60
	Некрещенныхъ	6		
133	Деревня Кожлодъ, при озерѣ; крещ. чер.	74	60	65
	Некрещенныхъ	8		
134	Деревня Аблева; крещ. чер.	116	60	65

	Некрещеныхъ	22		
135	Деревня Кумуляжъ, Кулужъ-ялъ то-жъ; крещ. чер.	78	58	68
	Некрещеныхъ	28		
136	Деревня Большая Мушеранъ; крещ. чер.	164	57	71
	Некрещеныхъ	73		
	Сія три селенія при рѣчкѣ Вонжѣ.			
137	Деревня Мушеранъ; крещ. чер.	29	54	75
	Некрещеныхъ	12		
138	Деревня Починокъ Ерамора; крещ. чер.	3	48	78
	Некрещеныхъ	9		
139	Деревня Ерамора; крещ. чер.	40	46	80
	Некрещеныхъ	17		
	Сія три селенія при ключахъ.			
140	Деревня Малой Мушеранъ, при истоцѣ; крещ. чер.	62	56	78
	Некрещеныхъ	55		
141	Деревня Кунуръ, Иван-Кугунуръ (Купъ-сола) то-жъ, при ключѣ; крещ. чер.	1	50	90
	Некрещеныхъ	1		
	Тутъ-же живутъ выселившіеся изъ волости Верхняго Ушута крещ. чер.			
		105		
142	Деревня Возимьялъ при рѣчкѣ Возимьялкѣ; крещ. чер.	5	62	110
143	Волости Малой Кигишнн(?), Кушня то-жъ; крещ. чер.	132	70	82
144	Деревня Пиль Бушка; крещ. чер.	8	69	81
	Сія два селенія при ключахъ.			
145	Починокъ По рѣчкѣ Торанчѣ; крещ. чер.	30	64	76
	Некрещеныхъ	3		

146	Деревня Большая Бичишня, Кушня то-жь, при ключѣ; крещ. чер.	199	67	73
147	Волости Большія Морки, Починка надъ ключемъ. а нынѣ село при ключѣ; крещ. чер.	322	66	70
	Некрещенныхъ	28		
148	Волости другихъ Морковъ, при колодезяхъ; крещ. чер. . . .	133	64	72
	Некрещенныхъ	34		
149	Починокъ Себѣ усаломъ; крещ. чер.	75	60	76
	Некрещенныхъ	19		
150	Деревня Апанакова (Апанаевъ); крещ. чер.	4	63	73
	Некрещенныхъ	2		
151	Починокъ Ельникъ; крещ. чер.	77	63	73
	Некрещенныхъ	11		
Сія три селенія при ключахъ.				
152	Деревня Ауцъ-язъ при истоцѣ; крещ. чер.	34	62	63
153	Деревня Пося(а)нуръ, при ключѣ; крещ. чер.	21	63	66
154	Деревня Арымъ, а нынѣ село Христорождественское, при истоцѣ; крещ. чер.	140	62	64
155	Деревня Малой Карамасъ (Малыя Карамасы), при рѣчкѣ Ерангѣ; крещ. чер.	38	67	64
156	Деревня Авъялъ, при болотѣ; крещ. чер.	256	67	68
157	Волости Шали, при истоцѣ; крещ. чер.	266	69	66
158	Деревня Еячесалы, при болотѣ; крещ. чер.	1	72	63
А прочіе жители въ ней выселившіеся изъ волости Ирнинской.				
159	Деревня Чедроляъ, при рѣчкѣ Ерангѣ; крещ. чер.	3	72	62
160	Волости Большая Ира, при истоцѣ; крещ. чер.	300	74	62
161	Деревня Юсталакъ, при оверѣ; крещ. чер.	11	78	62

162	Деревня Малня Иры, при рѣчкѣ Ирѣ; крещ. чер.	163	78	64
163	Деревня Старой Кужерь, при рѣчкѣ Ирѣ, жители въ ней 9 душъ пом. кр., поселенные при мельницѣ	11	80	64
164	Деревня Кужерь; яс. кр.	36	82	64
165	Починокъ По рѣчкѣ Кужерь; крещ. чер. за выключкою живущихъ въ починокѣ Шоѣ тридцати осьми душъ оставшихъ. . .	19	84	67
166	Выслокъ изъ Большихъ Морковъ		80	71
	Сіи три селенія при рѣчкѣ Илетѣ, между рѣкѣ Илети и Ашита всѣ:			
167	Починокъ Тушакъ, Шинши то-жъ, при ключѣ; крещ. чер.	110	85	66
168	Деревня Веренгушъ (Варангуши); крещ. чер.	52	85	62
	Некрещеныхъ	36		
169	Деревня Уртемъ, Семирданская пустошь; служ. тат.	2	80	62
170	Деревня Нуртякъ; служ. тат.	23	80	62
171	Починокъ Портылги (Пыртѣ Илгѣ), по рѣчкѣ Барангушъ; служ. тат.	6	80	61
	Сіи четыре селенія при рѣчкѣ Уртемъ.			
172	Починокъ по рѣчкѣ Кулмѣ, Кимя (Кулл-Кили) то-жъ; крещ. тат.	2	78	60
	Ясашныхъ татаръ.	147		
173	Деревня Оштарма, Уртемъ то-жъ; яс. кр.	34	78	62
174	Починокъ Вершины Шеши, Метиканли то-жъ; крещ. чер.	18		
175	Деревня Ошторма, починокъ Вершины Шеши; крещ. чер.	84	78	66
176	Деревня По рѣчкѣ Балтогѣ, Куртюмъ то-жъ; служ. тат.	28	75	66
	Сіи пять селеніевъ при рѣчкѣ Кулѣ.			
177	Деревня Ислеть (Ислей-таръ), Ары (Аря) то-жъ, при озертѣ; служ. тат.	91	83	61
178	Деревня Уляя при рѣчкѣ Улѣ; служ. тат.	73	85	56

179	Деревня Уразлино (Уразлино), при ключѣ; служ. тат.	197	83	55
180	Деревня Макиуръ, при ключѣ; яс. тат.	26	80	55
181	Деревня Малой Битоманъ; служ. тат.	30	87	45
182	Деревня Утемешъ, Патаниха то-жъ; яс. кр.	113	94	47
183	Деревня Атамшъ; пом. кр.	111	95	48
Син три селенія при рѣкѣ Ашигѣ.				
184	Починокъ Бегъисевской; яс. тат.	4	97	50
	Тутъ-же подъ названіемъ починка Бегаевскаго крещ. тат.	3		
185	Деревня Борисовскія Отары; служ. тат.	69	97	50
186	Деревня Мерети (Меретякъ); служ. тат.	20	97	50
187	Деревня Старой Куюкъ; служ. тат.	35	96	50
Син четыре селенія при ключахъ.				
188	Деревня Якшиясъ, при рѣкѣ Уртемѣ; служ. тат.	63	97	54
189	Деревня Большой Куюкъ, при ключѣ; служ. тат.	31	99	56
190	Деревня Кансаръ (Кансаръ), при рѣкѣ Уртемѣ; служ. тат.	36	96	59
191	Деревня Старая служилая Кубякъ; служ. тат.	39	99	61
192	Деревня Новослужилая Кубякъ; служ. тат.	255	103	59
193	Деревня Кубякъ; служ. тат.	48	103	59
Син три селенія при рѣкѣ Кубякъ.				
194	Починокъ Енгъдеевской (Ильгъяди), при ключѣ; яс. тат.	51	105	60
195	Деревня Дюсюмъ, при ключѣ; яс. тат.	80	106	61
196	Починокъ Амیارъ; яс. тат.	35	108	63
197	Починокъ Нижнія Шаши, Тохтамшесвской то-жъ; яс. тат.	43	108	63
	Тутъ-же подъ названіемъ Новопоселеннаго починка, по рѣкѣ Шошигѣ; служ. тат.	10		

198	Починокъ Ахмоткови (Ахметқовино); яс. тат.	18	108	63	
199	Деревня верхняя Шеша (Верхняя Шаши); крещ. тат. . .	1	109	64	
	Ясашныхъ татаръ	100			
200	Деревня новая Шеша (Новая Шаши); служ. тат.	101	108	65	
201	Деревня Кутаймасть, Кшилова то-жь; служ. тат.	100	109	66	
202	Дер. Чембулак(г)ъ	}	жители въ нихъ: служилые	107	66
203	— Югупъ			} татары, выселившіеся изъ деревни Вершины Шешы	106
204	Деревня Вершина Шаши Кунерь другого Усаду; служ. тат.	52	106		68
	Тутъ-же подъ названіемъ Починка Пинерь служ. тат. . .	6			
	Да-еще починка Кинерь Пинерь; служ. тат.	110			
	Починка Кунерь; яс. тат.	4			
	Всѣ оныя съ 196 по 205 номеръ девять селеніевъ при рѣчкѣ Шешѣ.				
205	Деревня Уаюмъ, при рѣчкѣ Ашигѣ; служ. тат.	115	110	70	
206	Деревня Семеновскія Отары при рѣчкѣ Ляжѣ; служ. тат. .	54	110	72	
207	Починокъ Кечкемяшъ (Кичькетяшъ), Куллеръ (Кулларъ) то-жь; служ. тат.	85	111	74	
208	Починокъ По рѣчкѣ Селенгуръ; служ. тат.	44	111	74	
209	Деревня Ура; служ. тат.	155	112	77	
	Ихъ дворовый человекъ	1			
	Тутъ-же подъ названіемъ деревни По рѣчкѣ Урѣ; яс. тат. .	75			
	Починка По рѣчкѣ новой Урѣ; крещ. тат.	1			
	Ясашныхъ татаръ	33			
	Симъ три селенія при рѣчкѣ Урѣ.				
210	Починокъ Иля, по рѣчкѣ Иля, Чижа то-жь; крещ. чер. . .	29	110	87	
211	Починокъ Шоръ; крещ. чер.	110	110	87	
	Оба сіи селенія при рѣчкѣ Илѣ.				

212	Власти малой Цукши, старая Унжа то-жъ, при рѣчкѣ Ун- жѣ; крещ. чер.	44	110	92
	Отъ устья рѣки Ашита внизъ по рѣкѣ Илети лѣвою сторо- ною ея до рѣки Волги вѣ.			
213	Деревня Большая Карамасъ, при ключѣ; крещ. чер.	198	83	43
	Некрещеныхъ	57		
214	Деревня, а нынѣ село Никольское, Сотнурн то-жъ, при рѣч- кѣ Шурнѣ, крещ. чер.	261	83	43
215	Деревня Шерембаль (Ширимбаль), при рѣчкѣ Шеренгѣ; крещ. чер.	70	80	43
216	Деревня Большая Ярамора (Яраморъ), при рѣчкѣ Яраморкѣ; крещ. чер.	230	81	43
217	Починокъ Парашъ Белякъ, при ключѣ; крещ. чер.	53	83	43
218	Деревня Авьялъ, при ключѣ; крещ. чер.	265	83	41
219	Деревня Петьяамъ Ташнеръ, при рѣчкѣ Петьялкѣ; крещ. чер.	117	83	40
220	Деревня Сосновая, при ключѣ, жители въ ней крещ. чер., выселившеся послѣ ревизии изъ деревни Пинжанъ		85	38
221	Деревня Кукмаръ; крещ. чер.	65	85	38
	Некрещеной	1		
	Ясашиной крестьянина	1		
222	Деревня Пинжанъ Кукмаръ; крещ. чер.	177	86	37
	Некрещеной	1		
	Оба сіи селенія при рѣчкѣ Пинжанкѣ.			
Всего въ уѣздѣ семь 222 жительство.			Число душъ.	
Въ нихъ во всѣхъ ревизскихъ душъ			16133	
Составилось число сіе душъ ревизскихъ изъ уѣздовъ прежнихъ: Царевкокашайскаго			5926	

	Число душъ.
Коцшайскова	47
Каванскова	9318
Царевосанчурскова	842
А по званію обывателей, полагаемыхъ къ ревизіямъ и податей къ платежамъ.	
Мѣщанъ	115
Содержащихъ ламидмяцію	67
Дворцовыхъ крестьянъ	1822
Экономическихъ крестьянъ	173
Ясашихъ крестьянъ	334
Крещеныхъ черемисъ	10429
чувашъ	13
татаръ	7
Некрещеныхъ черемисъ	489
Ясашихъ татаръ	592
Служилыхъ татаръ	1878
Ихъ дворовой татаринъ	1
Помѣщичьихъ крестьянъ изъ дворовыхъ людей	190
Незнающихъ своего помѣщика крестьянъ	10
За купцомъ написанныхъ дворовыхъ людей	4

Дворяня, имѣющіе въ уѣздѣ семь вотчины.

Воеводской, Афонасій Ивановъ
сынъ. Коллежскій Ассессоръ. Не удѣль.
Ж. с. Малое Окашево, Царевскокоцшай-
скаго уѣзда.

разъ-Губернатора Каванскаго и Пен-
зенскаго.

Князь Мещерской, Генералъ-
Поручикъ. Правящій должность Гене-

Татищевъ, Петръ Алексѣевъ
Секундъ Маіоръ. Отставной. Ж. Москва.

Уѣздъ Чебоксарскій.

7. Городъ уѣздной Чебоксары, при рѣкѣ Волгѣ и рѣкѣ Чебоксаркѣ.

Жителей въ немъ купцовъ, платящихъ съ капиталовъ, по одному въ годъ проценту, 119 домовъ, а всего платежа отъ нихъ процентовъ 546 рублей 45 копѣекъ.

Мѣщанъ, платящихъ подушную подать	881		
Цеховыхъ	513		
Содержащихъ ландмилицію	82		
Черкасъ	6		
Написанныхъ за разными чинами дворовыхъ людей	48		
За купцами написанныхъ дворовыхъ же людей	22		
и того по городу	1552		

Селенія, составляющія Чебоксарской уѣздъ.¹⁾

Въ положеніяхъ отъ города внизъ рѣкою Волгою между ея илучшею изъ Москвы къ городу Кавани дорогомъ, всѣ.

1	Деревня Набережная, при рѣкѣ Волгѣ; эк. кр.	68	5	120
2	Деревня Якимова, при ключѣ; эк. кр.	89	5	120
3	Деревня Баннова, при ключѣ; эк. кр.	54	7	118
4	Деревня Солд(е)ная, при рѣкѣ Волгѣ; эк. кр.	100	8	117
5	Деревня Злцова, Аристовка то-же, при ключѣ; пом. кр. .	16	8	117

¹⁾ Прежде они входили въ составъ уѣздовъ: №№ 1—13, 47, 52, 57, 68—102, 142—Чебоксарскаго, №№ 14, 15, 17—19, 22, 48, 56, 103—111—Цивильскаго, №№ 16, 121, 147—160—Каванскаго, №№ 20, 49—51, 53, 54, 58—67, 112—120, 122—141—Свияжскаго, №№ 21, 23, 46, 143—146—Кокшайскаго и № 55—Козмодемьянскаго.

6	Деревня Гремячева, при рѣкѣ Волгѣ; эк. кр.	215	8	117
7	Деревня, а нынѣ село Писарино; крещ. чув.	260	10	115
	Ясашихъ крестьянъ	8		
8	Деревня Ендова (Яндова); крещ. чув.	88	12	113
	Оба сія селенія при рѣкѣ Большомъ Кувшинѣ.			
9	Деревня Изѣва, при рѣкѣ Маломъ Кувшинѣ; крещ. чув.	338	13	112
10	Деревня Тахтарова (Тахтарово); крещ. чув.	199	15	110
11	Село Никольское, Яндашево то-жъ; крещ. чув.	332	19	106
	Ясашихъ крестьянъ	2		
	Оба сія селенія при Суходолахъ.			
12	Деревня Ахкузова (Акузова), при рѣкѣ Большомъ Кувшинѣ; крещ. чув.	255	15	110
13	Деревня Чегокова, при истокѣ; крещ. чув.	372	15	110
14	Деревня Ураева 2-я, при рѣкѣ Сурналѣ; крещ. чув.	30	20	105
15	Деревня Булатова, Магасы (Магасы) то-жъ; крещ. чув.	126	20	105
16	Деревня Атлашева; крещ. чув.	90	22	103
	Ясашихъ татаръ	3		
	Сія два селенія при рѣкѣ большомъ Цивилѣ.			
17	Деревня Ураева 1-я, при рѣкѣ Сурналѣ; крещ. чув.	124	22	103
18	Деревня Рунга Пикчурина, при рѣкѣ Большомъ Цивилѣ; крещ. чув.	78	25	100
19	Деревня Алмандаева, при ключахъ; крещ. чув.	194	28	97
20	Деревня Камаева. Рунга то-жъ, при рѣкѣ Аннерѣ; крещ. чув.	158	28	97
21	Деревня Шагаева, при рѣкѣ Сундирѣ; крещ. чув.	116	30	90
22	Деревня Байбахтина; крещ. чув.	183	24	101

23	Деревня Акулса; крещ. чув.	80	24	101
24	Деревня Ааматова; крещ. чув.	50	28	100
25	Деревня Тен(ь)гесева; крещ. чув.	84	28	100
26	Деревня Атыкова; крещ. чув.	112	27	101
Син съ 22 по 27 номеръ пять селеніевъ при ключахъ.				
27	Деревня Новой Починокъ; эк. кр.	192	27	106
28	Деревня Брагина; эк. кр.	32	27	106
29	Деревня Коновадова; эк. кр.	101	28	105
30	Село Сундырь; эк. кр.	574	27	106
31	Деревня Денисова; эк. кр.	85	26	105
Син съ 27 по 32 номеръ пять селеній при рѣкѣ Волгѣ				
32	Деревня Ворошилава; эк. кр.	84	26	105
33	Деревня Молякова; эк. кр.	75	27	103
34	Деревня Омачкина (Амачкина); пом. кр.	93	28	102
35	Деревня Нерадова (Нерядова); пом. кр.	56	30	100
36	Деревня Демшкина; пом. кр.	19	31	100
37	Деревня Водольева (Водолеска); пом. кр.	39	32	100
38	Деревня Пушина; пом. кр.	21	36	98
39	Деревня Куницкина; пом. кр.	24	36	98
40	Деревня Новой Починокъ; пом. кр.	76	37	97
41	Деревня Шульгина; пом. кр.	47	38	96
42	Деревня Тисарина; крещ. чув.	69	35	92
Син съ 32 по 43 номеръ одиннадцать селеніевъ при ключахъ.				
43	Село Кушниково, при рѣкѣ Волгѣ; пом. кр.	207	39	90

44	Деревня Собачкина; крещ. чув.	170	35	90
45	Село Введенское, Сотниково то-жъ; крещ. чув.	101	32	85
46	Деревня Большая Ендуганова (Яндуганова); крещ. чув.	43	37	90
	Тутъ-же Малой Ендугановой (Малая Яндуганова) крещ. чувашъ	25		
	Сіи три селенія при ключахъ.			
47	Деревня Яибарусова, при рѣчкѣ Моштоушкѣ; крещ. чув.	131	39	86
	Тутъ-же крещ. чув.	103		
48	Деревня, а нынѣ село Кошки Чурашело, при рѣчкѣ Ургасъ; крещ. чув.	447	34	86
49	Деревня Бакашева, въ вершинахъ рѣчки Аниша; крещ. чув.	291	42	80
50	Деревня Девлеткильдина, при рѣчкѣ Бемесѣ; крещ. чув.	83	42	80
51	Село Архангельское, Шагаево то-жъ, при той-же рѣчкѣ; крещ. чув.	316	44	78
52	Деревня Камшева, Карабашева (Карабашъ) то-жъ, при рѣчкѣ Отнерѣ; крещ. чув.	92	44	76
53	Деревня Малая Тимирчи; крещ. чув.	172	45	75
54	Деревня Большая Тимирчи; крещ. чув.	102	40	80
	Оба сіи селенія при ключахъ.			
55	Деревня Чекурса (Чекуры), при рѣчкѣ Отнерѣ; крещ. чув.	167	45	76
56	Деревня Иделмеси; крещ. чув.	218	50	70
57	Деревня Чекурская; крещ. чув.	139	48	72
	Ясашныхъ крестьянъ	7		
58	Деревня Аскарина (Аксарина); крещ. чув.	101	49	72
	Сіи три селенія при рѣчкѣ Кинерѣ.			
59	Деревня, а нынѣ село Карамшево; крещ. чув.	466	54	68

60	Деревня Шемисева (Шимисева); крещ. чув.	528	55	67
	Оба сія селенія при рѣчкѣ большомъ Аништѣ.			
61	Село Карачево, при ключахъ; крещ. чув.	220	56	65
62	Деревня Бигидина, Инелево то-жъ, при ключѣ; крещ. чув.	683	59	60
63	Починокъ Новой Роліоновъ (Новородіоново); пом. кр. . . .	90	62	60
64	Деревня Ковловка; пом. кр.	119	65	58
	Оба сія селенія при рѣкѣ Волгѣ.			
65	Село Богородское, Бѣловолское то-жъ, что при рѣчкѣ Бѣлой Волошкѣ; пом. кр.	349	65	48
	Да тутъ-же подъ названіемъ Починка Карцево; пом. кр. . .	73		
66	Деревня Бѣловольская слобода, при рѣкѣ Волгѣ; пом. кр.	79	68	54
67	Деревня Комаровка, при ключѣ; пом. кр.	61	68	54
	Отъ города-жъ вверхъ по рѣкѣ Волгѣ между ея и выше-прописанною Московскою дорогою и границею Цивильскаго Уѣаду.			
68	Подгорная слободка; эк. кр.	78		125
69	Село Ларіоново, Новое то-жъ, (Новоларіоново); пом. кр. .	39	4	129
	Оба сія селенія при рѣкѣ Волгѣ.			
70	Деревня Заовражная (Завражная), при ключахъ; эк. кр. .	27	6	130
71	Деревня Свѣчкина, при ключѣ; пом. кр.	113	3	125
72	Сельцо Свободьское, Усадъ то-жъ, при истокѣ; пом. кр.	118	3	125
73	Деревня Ключиши, Кнутниковка то-жъ; пом. кр.	83	5	120
74	Деревня Будайка; пом. кр.	100	5	121
75	Деревня Кошкина, жители въ ней пом. кр., выселенные изъ сельца Усаду.		4	123
	Сія три селенія при ключахъ.			

76	Деревня Протопопиха, при рѣчкѣ Чебоксаркѣ; эк. кр. . .	49	5	123
77	Деревня Яушева въ вершинахъ рѣчки Чебоксарки; крещ. чув.	43	10	135
78	Деревня Катрячева, при ключѣ; крещ. чув.	202	11	135
79	Деревня Карачурина въ вершинахъ рѣчки Ерыкши; крещ. чув.	206	10	132
80	Деревня Янгил(ь)дина, при рѣчкѣ Рыкшѣ; крещ. чув. . .	45	14	130
81	Деревня Хоче(а)кматова, жители въ ней крещ. чув., выселившіеся изъ деревни Хочехматовой-же		18	130
82	Деревня первая Пичурнина; крещ. чув.	56	21	128
	Оба сія селенія при рѣчкѣ Ничерѣ.			
83	Деревня Маркова; крещ. чув.	270	24	128
84	Деревня Иккова 1-я; крещ. чув.	260	20	125
	Оба сія селенія при ключахъ.			
85	Деревня Иккова 2-я; крещ. чув.	254	18	123
86	Деревня Ша(м)кулова; крещ. чув.	54	17	122
	Оба сія селенія при рѣчкѣ Мошгаушѣ.			
87	Деревня То(а)ганашево, Тогашево то-жъ; крещ. чув. . . .	262	14	120
88	Деревня Кугесева (Кугесева); крещ. чув.	91	13	120
89	Деревня Тогашева, Тоганашево то-жъ; крещ. чув.	162	10	123
90	Деревня Янымова; крещ. чув.	167	10	124
91	Деревня, а нынѣ село, Байдеряково; крещ. чув.	90	9	125
	Сія съ 87 по 92 номеръ пять селеніевъ при ключахъ.			
92	Деревня Алгешева (Альгешево); крещ. чув.	298	8	124
93	Деревня Кил(ь)дишева; крещ. чув.	175	8	120
	Оба сія селенія при рѣчкѣ Большомъ Кувшинѣ.			

94	Деревня Шахчурина, при истокѣ; крещ. чув.	84	7	119
95	Деревня Кувшинъ, Пятино то-жъ; пом. кр.	79	6	117
96	Деревня Кочакова(о), Булгаково то-жъ; пом. кр.	50	6	117
	Оба сѣи селенія при рѣчкѣ Большою Кувшинѣ.			
97	Деревня Елдашева; крещ. чув.	36	12	112
98	Деревня Байсарина (Байзарина); крещ. чув.	273	12	112
99	Деревня Князь-Тенякова(а); крещ. чув.	155	15	110
	Сѣи три селенія при ключахъ.			
100	Деревня, а нынѣ село, Абашево, при рѣчкѣ Ерыкшѣ; крещ. чув.	391	18	112
101	Деревня Камшева; крещ. чув.	223	20	112
102	Деревня Рунга Байсубаково; крещ. чув.	100	18	112
103	Деревня Яушева, Рунга то-жъ; крещ. чув.	145	18	110
	Сѣи три селенія при ключахъ.			
104	Деревня Касменева, при рѣчкѣ Ерыкшѣ; крещ. чув.	273	19	110
105	Деревня, а нынѣ село, Ахкулево, Титсеръ то-жъ, при ключѣ; крещ. чув.	117	20	103
106	Деревня Мамадьева (Мамилдьева), при ключѣ и рѣчкѣ Ерыкшѣ; крещ. чув.	238	21	109
107	Деревня Ян(м)булатова, при рѣчкѣ Ерыкшѣ, крещ. чув.	73	25	104
108	Деревня Имелдя(е)шева; крещ. чув.	100	26	103
109	Деревня Булдеева; крещ. чув.	78	31	92
110	Деревня Акисеева (Акнзеева); крещ. чув.	72	34	92
	Сѣи три селенія при ключахъ.			
111	Деревня Норвашъ Кошки въ натурѣ нѣтъ, что жители въ неі крещ. чуваша, шесть душъ всѣ померли, а подати платятъ отъ всей Кошкинской волости.	6		

112	Деревня Кошки Багеева; крещ. чув.	213	34	92
113	Деревня Тенговатова (Тинговатова); крещ. чув.	95	38	88
114	Деревня Акточева; крещ. чув.	272	35	85
115	Деревня Кондюкова; крещ. чув.	128	39	81
	Сии четыре селенія при ключахъ.			
116	Деревня Ктыкова; крещ. чув.	222	40	80
117	Деревня Тогаева(о); крещ. чув.	223	42	78
118	Деревня, а нынѣ село, Бачурино; крещ. чув.	438	43	77
	Сии три селенія при рѣчкѣ Анишѣ.			
119	Деревня Аккозина, при ключѣ; крещ. чув.	109	43	77
120	Деревня Малая Аккозина, при ключѣ; крещ. чув.	26	45	75
121	Деревня Сатышева; крещ. чув.	127	47	73
122	Деревня Кугеева; крещ. чув.	182	50	70
	Оба сии селенія при ключахъ.			
123	Деревня Айдарова, при рѣчкѣ Анишѣ; крещ. чув.	330	50	70
124	Село Богородицкое, Шутнерово и Кармали то-жъ; крещ. чув.	197	50	70
125	Деревня Ксенева (Исенева), Андреево (Андреевка) то-жъ; крещ. чув.	139	50	70
	Служилой чувашинъ	1		
	Помѣщиковыхъ крестьянъ	8		
126	Деревня Янтикова, Чискамы (Чиршъ-Касы) то-жъ; крещ. чув.	98	52	68
	Сии три селенія при ключахъ.			
127	Село Байгулово, при рѣчкѣ Большомъ Анишѣ; крещ. чув.	375	52	67

128	Деревня, а нынѣ село, Бишево, при ключахъ; крещ. чув.	648	59	58
129	При рѣкѣ Анишѣ на помѣстной коллежскаго ассесора Замятнина мельницѣ крестьянъ его	2	59	58
130	Деревня Макина; крещ. чув.	103	60	58
131	Деревня Тимсарина; крещ. чув.	210		
	Оба сіи селенія при ключахъ.			
132	Село Атиково (Аттакаво), при рѣкѣ Бѣлой Волошкѣ; крещ. чув.	776	64	53
	Ясашихъ чувашъ	6		
	Служилыхъ чувашъ	5		
133	Село Анчиково, при той-же рѣкѣ; крещ. чув.	392	69	52
134	Деревня Алменсво (Альменсво); крещ. тат.	53	75	54
	Служилыхъ татаръ	76		
135	Деревня Янгидьдина; крещ. тат.	60	70	59
	Служилыхъ татаръ	216		
	Оба сіи селенія при ключахъ.			
136	Деревня Семсичина, при рѣкѣ Бувѣ; крещ. чув.	117	71	59
	Ясашихъ чувашъ	13		
137	Деревня Юмашева; крещ. чув.	289	69	60
	Служилыхъ чувашъ	10		
138	Деревня Новая Бахтеева; крещ. чув.	15	69	60
	Ясашихъ чувашъ	3		
139	Деревня Андреевка, Кулкешсва (Кульгешево) то-жъ; крещ. чув.	169	59	70
140	Деревня Анситова, Кинчера то-жъ; крещ. чув.	193	54	74
141	Деревня, а нынѣ село, Вознесенское, Янсубулово, Вутакасы то-жъ; крещ. чув.	214	54	77
	Сія съ 137 по 142 номеръ пять селеніевъ при ключахъ. По лѣвому берегу рѣки Волги.			

142	Деревня Голодяиха, при рѣкѣ Волгѣ; эк. кр.	17	4	130
143	Деревня Литна, при колодцахъ; крещ. чер.	147	15	115
144	Деревня Иванъ-Бѣлякъ, при колодцахъ; крещ. чер.	37	15	110
145	Деревня Сѣдел(ь)никова, Волская то-жъ, при болотѣ; крещ. чер.	72	20	105
146	Деревня Кошкамара (Кокшемаръ), при рѣкѣ Большой Кокшагѣ; крещ. чер.	106	27	100
147	Деревня Селижъ, при рѣкѣ Велижѣ; крещ. чер.	93	47	80
148	Деревня, а нынѣ село, Вознесенское, Чуваской Чекуръ то-жъ, при рѣкѣ Нурдѣ; крещ. чер.	355	52	75
	Некрещенныхъ черемисъ	4		
149	Деревня Янашъ Бѣлякъ, при ключѣ; крещ. чер.	66	62	65
150	Деревня Малой Помьяль, при рѣкѣ Памѣ; крещ. чер.	141	50	75
151	Деревня Красной Яръ, Торганъ Солъ то-жъ; служ. чер.	10	58	70
152	Село Вознесенское, Большой Помьяль то-жъ; крещ. чер.	413	59	70
	Оба сіи селенія при болотахъ.			
153	Волости Именецъ Бѣлякъ, при оверѣ; крещ. чер.	175	72	56
154	Деревня Другой Апшеяръ (Другіе Обшары), Клепшормъ то-жъ, при рѣкѣ Клетѣ; крещ. чер.	158	73	54
155	Деревня Деушева; крещ. чер.	53	78	45
	Некрещенныхъ	14		
156	Село Ковмодьянское, Помары то-жъ; крещ. чер.	160	75	48
157	Деревня Малой Паратъ (Малыя Параты); крещ. чер.	126	75	48
158	Починокъ Ял(ь)чикъ; крещ. чер.	44	78	45
159	Волости Азякъ-Бѣлякъ; крещ. чер.	77	82	42
	Сіи пять селеніевъ при болотахъ.			
160	Село Алексѣевское, при оверѣ; яс. кр.	156	74	43
	Крещенныхъ черемисъ	14		

Крещеной чувашенинъ	1
Крещеной татаринъ	1
Изъ польской наци	8
Всего въ уѣздѣ семь 160 жителей.	
Въ нихъ во всѣхъ ревизскихъ душахъ	27390
Составилось число сіе душъ ревизскихъ изъ уѣздовъ прежнихъ:	
Чебоксарскаго	8775
Свияжскаго	10379
Кокшайскаго	2937
Цивильскаго	2910
Ковмодемьянскаго	167
Казанскаго	2222
А по званію обывателей полагаемыхъ къ ревизіямъ и податей къ платежамъ.	
Мѣщанъ	881
Цеховыхъ	573
Содержащихъ замѣщанцію	82
Ясаемыхъ крестьянъ	173
Изъ польской наци	8
Экономическихъ крестьянъ	1840
Крещеныхъ чувашъ	19236
— черемисъ	2235
— татаръ	114

	Число душъ.
Некрещеныхъ чувашъ	23
— черемисъ	18
— татаръ	3
Служилыхъ татаръ	292
Служилыхъ чувашъ	16
Служилыхъ черемисъ	10
Помѣщичьихъ крестьянъ и дворовыхъ людей	1909
За купцами написанныхъ дворовыхъ людей	22
Отписныхъ изъ-за помѣщика крестьянъ	8
Черкасъ живущихъ своими дворами	6

Дворяня, имѣющіе въ уѣздѣ семь вотчинъ.

Акимовъ, Николай. Секундъ майоръ. При дѣлахъ. Ж. въ Нижегород. намѣстничествѣ.

Александровъ, Михайла. Канцеляристъ. При дѣлахъ въ Вятскомъ намѣстничествѣ.

Апехтинъ, Александръ. Копистъ. При дѣлахъ въ Чебокс. воеводской канцеляріи.

Апехтинъ, Иванъ. Копистъ. При дѣлахъ въ Чебокс. воеводской канцеляріи.

Горячкинъ, Григорій Кирилловъ. Капитанъ. Отставной. На службѣ при Казанскихъ гимназіяхъ.

Грязевъ, Александръ Максимовъ с. Поручикъ. Отставной. Ж. въ д. Будайкѣ Чебоксар. у.

Епанчинъ, Иванъ. Неизвѣстно какого чина и гдѣ находится.

Есиповъ, Павелъ Петровъ с. Сержантъ Гвардіи. На службѣ въ Измайловскомъ п.

Жадовскій, Иванъ Васильевъ с. Артиллеріи подпоручикъ. На службѣ въ первомъ фузелерномъ п.

Зиндовъ, Якимъ Ивановъ с. Коллежскій регистраторъ. Не у дѣл. Ж. въ д. Демешкиной Чебоксарскаго у.

Кушниковъ, Александръ Алексѣевъ с. коллежскій ассессоръ. Не у дѣл. Ж. въ селѣ Кушниковѣ Чебоксар. у.

Кушниковъ, Дмитрій Алексѣевичъ. Примеръ-майоръ. Отставной. Ж. въ Казани.

Ланреєвъ, Илья Сергѣевъ с. Фуриеръ Гвардіи. На службѣ въ Имайловскомъ п.

Ланреєвъ, Федоръ Сергѣевъ с. Каптенармусъ Гвардіи. На службѣ въ Имайловскомъ п.

Лалтевъ, Андрейнъ Симоновичъ. Губерн. прокуроръ. На службѣ въ Симбирскомъ намѣстничествѣ.

Леонтьевъ, Александръ Ивановъ с., коллежскій ассесоръ. Не у дѣлъ. Ж. въ гор. Чебоксарахъ.

Пантусовъ, Иванъ Ивановъ с. Секундъ-майоръ. Земскій исправникъ.

На службѣ въ Курмышскомъ у., Симбирскаго намѣстничества.

Родо, Иванъ Андреевъ. Секундъ-майоръ. Уѣздный врачъ. Ж. въ Курмышѣ.

Саливановъ, Иванъ Алексѣевъ с. Форштмейстеръ. Отставной. Ж. въ гор. Чебоксарахъ.

Собанинъ, Михайла Григорьевъ. Примеръ-майоръ. Отставной. Ж. въ Нижегород. намѣстничествѣ.

Теренинъ, Михайла Осиповъ с. Примеръ-майоръ. Отставной. Ж. въ селѣ Медянтъ, Курмышскаго у.

Уѣздъ Козмодемьянскій.

8. Городъ уѣздной Козмодемьянскъ, при рѣкѣ Волгѣ.

Жителей въ немъ, купцовъ, платящихъ съ капиталовъ ихъ въ годъ по одному проценту, 19 домовъ, а всего платежа отъ нихъ процентовъ 63 рубли 50 копѣекъ.

Мѣщанъ, платящихъ подушную подать	940
Цеховыхъ	5
Помѣщиковъ дворовыхъ людей	32
и того въ городѣ	977

Да въ соединенности съ городомъ ямщиковъ 821 душа.

Селенія, составляющія Козмодемьян- ской уѣздъ.¹⁾

Въ положеніяхъ отъ города по правому берегу рѣки Волги, между дороги, идущей въ городъ Ядринъ, и границею на-мѣстничества Нижегородскаго, всѣ.

1	Деревня Болониха; эк. кр.	96	5	189
2	Деревня Мумарина (Мумариха), жители въ ней мѣщане 50 душъ въ ревизіи написанныхъ по городу Козмодемьянску .		6	190
3	Деревня Красногорка; эк. кр.	171	5	189
4	Деревня Гаврениха; эк. кр.	40	5	189
5	Деревня Данилиха, Поляна то-жъ, жители въ ней мѣщане Козмодемьянскіе 46 душъ		6	190

¹⁾ Въ составъ его вошли селенія изъ прежнихъ уѣздовъ: Козмодемьянскаго (№№ 1—76, 78—82, 84—86, 89, 90, 97—100, 104, 108, 117, 121—135, 141, 142), Чебоксарскаго (№№ 77, 83, 87, 88, 94—96, 101—103, 105—107, 109—111, 114—116, 118—120), Цивильскаго (№№ 91—93), Казанскаго (№ 112) и Царевосамтурскаго (№№ 136—140).

6	Деревня Сосновка; эк. кр.	88	6	184
	Сии шесть селеній при рѣчкѣ Малой Юнгѣ.			
7	Село Троицкое, при рѣкѣ Волгѣ и рѣчкѣ Большой Юнгѣ, жители въ немъ 455 душъ мѣщане Ковмодемьянскіе. . .		8	192
8	Село Покровское, Юнга то-жъ, при рѣкѣ Волгѣ; эк. кр.	499	9	193
9	Деревня Сивухина (Сіухина), при рѣчкѣ Большой Юнгѣ; изъ чер. крещ.	161	10	189
10	Деревня Шапкили, при рѣчкѣ Малой Юнгѣ; изъ чер. крещ.	194	8	184
11	Деревня Кадышева, при той-же рѣчкѣ; изъ чер. крещ. . .	131	10	184
12	Деревня Большая Юнга, при рѣчкѣ Большой Юнгѣ; изъ чер. крещ.	184	11	188
13	Деревня Юнга, Пернегашъ (Юнга-Периягашъ) то-жъ, при истоцѣ, впадающемъ въ рѣку Большую Юнгу; изъ чер. крещ.	197	13	187
14	Деревня Чертакова, при рѣчкѣ Малой Юнгѣ; изъ чер. крещ.	234	14	180
15	Деревня, а именѣ село, Христорожественское, Чермышево то-жъ, при той-же рѣчкѣ; изъ чер. крещ.	237	16	180
16	Деревня Ковзы, при сухомъ врагѣ; эк. кр.	216	14	198
17	Деревня Ямолина, при ключѣ; изъ чер. крещ.	254	15	198
18	Деревня Алмандаса, при ключѣ; изъ чер. крещ.	106	14	194
19	Деревня, а именѣ село, Вознесенское, Ценибеково то-жъ; изъ чер. крещ.	126	13	188
20	Деревня Карамышева; изъ чер. крещ.	188	15	190
21	Деревня Караса; изъ чер. крещ.	255	18	193
	Оба сии селенія при рѣчкѣ Пошкинѣ.			
22	Деревня Салмандаса, при ключѣ, впадающемъ въ рѣку Сумку; изъ чер. крещ.	264	20	195
23	Деревня Средняя Шешмара, при рѣчкѣ Сумкѣ; изъ чер. крещ.	168	21	196

24	Деревня Шурмара, при ключѣ; изъ чер. крещ.	235	20	190
25	Деревня Большая Юль Шудермара, при рѣчкѣ Большой Юнгѣ; изъ чер. крещ.	150	18	185
26	Деревня, а нинѣ село, Христорожественское Пинель, Парнегаишъ (Пернягаишъ) то-жъ, при рѣчкѣ Сумкѣ; крещ. чер. . .	114	21	91
27	Деревня Малая Шурмара, при истоцѣ; крещ. чер.	184	21	190
28	Деревня Большая Юнга, жители въ ней крещ. чер. 41 душа выселались изъ деревни Большой Юнги		23	194
29	Деревня Большая Шудермара; крещ. чер.	121	22	187
30	Деревня Кого-Шудермара; крещ. чер.	118	23	188
31	Деревня Другая Большая Шудермара; крещ. чер.	137	23	188
32	Деревня Юнга Куше(а)рга; крещ. чер.	110	26	180
33	Деревня Китра(а)лина; крещ. чув.	55	24	183
34	Деревня Карачкина; крещ. чер.	145	25	180
35	Деревня Тенякова; крещ. чув.	18	25	178
36	Деревня Тяптяева; крещ. чув.	137	26	179
Син съ 28 по 37 номеръ девять селеніевъ при ключахъ.				
37	Деревня Тараса, при рѣчкѣ Орбашѣ; крещ. чер.	31	26	179
38	Деревня Другая Карачкина; крещ. чер.	158	26	181
39	Деревня Малая Тюмерла(я); крещ. чер.	67	26	179
Оба сін селенія при рѣчкѣ Кожваишѣ.				
40	Деревня Большая Тюмерла(я); крещ. чер.	47	27	176
41	Деревня Иванова, при ключѣ; крещ. чер.	151	27	161
42	Деревня Юнга, при рѣчкѣ Юнгѣ; крещ. чер.	222	32	164
43	Деревня Янглова-Смочары, при рѣчкѣ Вошманшѣ; крещ. чув.	435	38	165
44	Село Ивановское, Елкино то-жъ, при ключѣ; пом. кр. . .	127	37	169
Между рѣки Волги и Ядринской дороги вѣт.				

45	Село Владимірское, при рѣчкѣ Бесымяиной, содержащихъ ландмилицію	101	8	176
46	Деревня Юлшурга (Юль-Кушарга), при той-же рѣчкѣ; крещ. чер.	215	8	176
47	Деревня Юль-Шудермара; крещ. чер.	108	10	174
48	Деревня Другая Юль-Шудермара; крещ. чер.	187	11	175
	Сія два селенія при ключахъ.			
49	Деревня Горная Куше(а)рга; крещ. чер.	248	14	170
50	Деревня Яктерля; крещ. чер.	249	14	169
51	Деревня Большая Паратмара; крещ. чер.	181	15	169
	Сія три селенія при рѣчкѣ Маломъ Сундырѣ.			
52	Деревня Другая Яктерля; крещ. чер.	126	15	169
53	Деревня Малая Паратмара; крещ. чер.	117	17	169
	Оба сія селенія при ключахъ.			
54	Деревня Третья Яктерля; крещ. чер.	221	18	167
55	Деревня Вилватный Врагъ; крещ. чер.	401	18	107
56	Деревня Паратмара; крещ. чер.	258	17	166
	Сія три селенія въ вершинахъ рѣчки Сундыря.			
57	Деревня, а нимѣ село, Троицкое, Акковино то-жъ, при рѣчкѣ Сундырѣ; крещ. чер.	232	17	165
58	Выселокъ изъ деревни Большой Юльялъ, при рѣчкѣ Другомъ Сундырѣ		18	165
59	Деревня Малый Юльялъ, при истокѣ; крещ. чув.	122	19	164
60	Деревня Большіе Юльялы, Южсела то-жъ, при рѣчкѣ Сундырѣ; крещ. чув.	194	18	164
61	Деревня Куанцова, при ключѣ; крещ. чер.	198	20	62

62	Деревня Кузнецова, Малая Пандулина то-жь, при истоцѣ; крещ. чер.	151	23	159
63	Деревня Е(Я)манталова, Чиркитасы то-жь, при истоцѣ; крещ. чер.	96	25	157
64	Деревня, а нынѣ село, Богоявленское, Большое Кузнецово то-жь, при ключѣ; крещ. чер.	229	22	160
65	Деревня Кожвашь Юзьялская, при рѣчкѣ Кожвашь; крещ. чув.	162	20	163
66	Деревня Кожла-Ангирь (Кожлань-Ангеры), при ключѣ; крещ. чер.	46	21	160
67	Деревня Кожла-Ангирская, при ключѣ; крещ. чер.	81	21	190
68	Деревня Кожвашь, при истоцѣ; крещ. чув.	216	21	166
69	Деревня, а нынѣ село, Преображенское, Малой Кожвашь то-жь; крещ. чув.	126	21	164
70	Деревня Средній Кожвашь; крещ. чув.	130	21	162
	Оба сіи селенія при рѣчкѣ Кожвашь.			
71	Деревня Сундырская; крещ. чер.	98	24	159
72	Деревня Малая Шешкарская; крещ. чер.	83	27	157
73	Деревня Яндіярова, Чиршикасы то-жь; крещ. чер.	158	26	158
	Сіи три селенія при истокахъ.			
74	Деревня Шешкарская Крайняя, при ключѣ; крещ. чер.	120	28	156
75	Деревня Шешкарская, Сундырь то-жь; крещ. чер.	117	28	156
76	Деревня Средняя Шешкарская; крещ. чер.	108	30	154
77	Деревня Мурзакова; крещ. чув.	13	31	153
78	Деревня Большая Шешкарская, Урмангашь; крещ. чер.	151	31	153
79	Деревня Акчарянка (Акчарьясь), Крекасы то-жь; крещ. чер.	169	32	153
	Сіи съ 75 по 80 номеръ пять селеніевъ при истокахъ.			
80	Деревня Акчарянка (Акчарьясь), при истоцѣ, выдающемъ въ рѣку Большой Сундырь; крещ. чер.	165	34	151

81	Деревня Корчакова; крещ. чер.	268	26	159
82	Деревня Татаркаса (Татаръ-Касы); крещ. чер.	119	27	159
Оба сія селенія въ вершинахъ рѣчки Большого Сундыря.				
83	Деревня Сергѣевка, Мурваково то-жъ, при ключѣ; пом. кр.	53	30	155
84	Деревня Ачкарянская; крещ. чер.	172	30	152
85	Деревня Хочкасъ (Хачъ-Касы); крещ. чув.	183	33	149
86	Деревня Ачкарянская; крещ. чер.	180	33	150
Сія три селенія въ вершинахъ рѣчки Большого Сундыря.				
87	Деревня 2-я Кине(я)рская; крещ. чер.	214	33	147
88	Село Владимірское, Первое Кине(я)рское; крещ. чер. . . .	292	37	144
Оба сія селенія при рѣчкѣ Маглоушѣ.				
89	Деревня, а нынѣ село, Архангельское, Малое Аринино (Оринино) то-жъ, при истокѣ; крещ. чув.	335	35	150
90	Деревня Большая Аринина (Большое Оринино); крещ. чув.	339	37	150
91	Деревня Первая Воськина, Моргоуши то-жъ; крещ. чув. .	120	34	153
92	Деревня Вторая Воськина, Хиркасы (Кысмой) то-жъ; крещ. чув.	123	34	156
Сія три селенія при рѣчкѣ Моргоуши.				
93	Деревня Хорокасы (Хора-Касы), при рѣчкѣ Киберѣ; крещ. чув.	320	39	151
94	Деревня, а нынѣ село, Акрамово, при рѣчкѣ Моргоушѣ; крещ. чув.	684	39	152
Ясашиныхъ крестьянъ				
		3		
95	Деревня Чю(у)ратчикова, при рѣчкѣ Покшаушѣ; крещ. чув.	241	40	148
96	Деревня Первая Байрашева, при той-же рѣчкѣ; крещ. чув.	296	40	148
97	Деревня Мамка (Мамки), при ключѣ; крещ. чув.	191	39	148

98	Деревня Имлевская, Мамки то-жь, при ключѣ; крещ. чув.	129	39	149
99	Деревня Кондюрская, при истоку; крещ. чув.	140	38	148
100	Деревня Кшля, Шарбашъ (Ишлей-Шербашн) то-жь, при ключѣ; крещ. чув.	296	36	150
101	Деревня Вторая Пихтулина, въ вершинахъ рѣчки Унгѣ; крещ. чув.	145	37	149
102	Деревня Чанда(о)рова, въ вершинѣ рѣчки Чебоксарки; крещ. чув.	163	37	149
103	Деревня Бахтигильдина, при рѣчкѣ Унгѣ; крѣщ. чув. . .	244	41	149
104	Деревня Кшля, при ключѣ; крещ. чув.	135	42	149
105	Село Рождественское, Янгил(ь)дино то-жь, при ключѣ; крещ. чув.	353	40	151
106	Деревня, а нынѣ село, Первое Пихтулино, при рѣчкѣ Унгѣ; крещ. чув.	400	42	150
	Ясашныхъ крестьянъ	1		
107	Деревня Хоче(а)хматова, при ключѣ; крещ. чув.	195	44	158
108	Деревня Мамки; крещ. чув.	70	42	161
109	Деревня Янбахтина; крещ. чув.	348	43	160
	Ясашныхъ крестьянъ	9		
	Оба сія селенія при рѣчкѣ Унгѣ.			
110	Деревня Тоганашево, при ключѣ; крещ. чув.	151	46	157
111	Деревня Котякова, при рѣчкѣ Унгѣ; крещ. чув.	216	40	160
112	Деревня Мамышева (Мамыши), при рѣчкѣ Покшаушѣ; крещ. чув.	248	45	163
113	Деревня Первая Алина, что на Хомѣ рѣчкѣ; крещ. чув. .	14	42	165
	Ясашныхъ крестьянъ	3		
114	Деревня Первая Алина; крещ. чув.	129	42	164
115	Деревня Вторая Пичурица; крещ. чув.	110	42	162

116	Деревня, а нынѣ село, Байс(ч)арино, Ишаково (Ишаки) то-жъ; крещ. чув.	227	42	162
	Сіи три селенія при рѣчкѣ Унгѣ.			
117	Деревня Ишакова (Ишаки); крещ. чув.	64	41	164
118	Деревня Вторая Алина; крещ. чув.	143	41	166
	Оба сіи селенія при рѣчкѣ Моргоушѣ.			
119	Деревня Вторая Пу(о)рунова, при ключѣ; крещ. чув. . .	554	41	166
120	Деревня Ямышева, при рѣчкѣ Моргоушкѣ; крещ. чув. . .	283	39	169
	Ясашникъ крестьянъ	2		
	По лѣвому берегу рѣки Волги вѣѣ.			
121	Село Предтеченское, Ахматово то-жъ, при рѣкѣ Волгѣ, эк. кр.	44	3	187
122	Деревня Малая Рутка, при ключахъ; крещ. чер.	65	7	191
123	Деревня Еникѣева, при овертѣ; крещ. чер.	36	10	194
124	Деревня Большая Рутка, при ключѣ; крещ. чер.	105	7	184
125	Деревня Рутка, при рѣкѣ Руткѣ; эк. кр.	72	4	180
126	При пильной капитана Соловцова на рѣчкѣ Руткѣ мельни- цѣ; пом. кр.	28	4	180
127	Деревня Арда, при рѣчкѣ Артѣ; крещ. чер.	129	13	171
128	Деревня, а нынѣ село, Рождественское, Другая Арда то-жъ, при рѣчкѣ Кутимшѣ; крещ. чер.	111	15	169
129	Деревня Кушарга Луговая, при ключѣ; крещ. чер.	222	16	165
130	Деревня Карачева, въ натурѣ нѣтъ, а за вышедшія въ ней восемь душъ подати платять обыватели деревни оной Лу- говой Кушарги	8		
	Да сія же деревня платить за перешедшихъ Царевосанчур- ской округи изъ деревни Килемарской крещ. чер.	4		
131	Деревня Луговая Купло(а)нга, при колодезяхъ; крещ. чер.	54	18	163

132	Деревня Карачурина, при истоки; крещ. чер.	101	24	158
133	Деревня Ки(ь)де(i)рова, при колодезях; крещ. чер. . .	111	27	156
134	Деревня Ермучаская (Ермучашъ), при озерѣ; крещ. чер. .	85	28	158
135	Деревня Купло(а)нга, при истоки; крещ. чер.	100	27	162
136	Деревня Мадарская, при озерѣ; крещ. чер.	29	31	176
137	Деревня Ах(к)туужъ, при ключѣ; крещ. чер.	20	37	191
138	Деревня Шуракундушъ (Широкундышъ), при колодцахъ; крещ. чер.	35	45	198
139	Деревня Тойдакова, при ключѣ; крещ. чер.	40	35	196
140	Деревня Куминская (Кумья), при рѣчкѣ Нолѣ; крещ. чер.	49	31	203
141	Деревня Кушарская, при ключѣ; крещ. чер.	60	34	203
142	Деревня Тогашева, Витлемара то-жъ, при рѣчкѣ Руткѣ; крещ. чер.	90	39	111

Число
душъ.

Всего въ уѣздѣ семь 142 жительство.

Въ нихъ во всѣхъ ревизскихъ душъ	23628
Составилось число сіе душъ ревизскихъ изъ уѣздовъ прежнихъ:	
Козмодемьянская	16452
Ядринская	784
Цивильская	563
Чебоксарская	5486
Казанская	248
Царевосанчурская	95
А по знанію обывателей, полагаемыхъ къ ревизіямъ и податей къ платежамъ.	
Мѣщанъ	940

	Число душъ.
Целовыхъ	5
Содержащихъ землемерицію	101
Крестьянъ экономическихъ	1226
Ясашихъ	18
Крещеныхъ черемисъ	11901
Чувашь	9197
Помѣщичьихъ крестьянъ	240
Да не платящихъ подать ямщиковъ	821

Дворяня, имѣющіе въ уѣздѣ семь вотчины.

Вашутинъ, Василій Александровъ с. Капитанъ - Лейтенантъ Флота. Отставной. Ж. въ с. Елкинѣ, Козмодемьянскаго у.

Вашутинъ, Иванъ Алексѣевъ с. Лейтенантъ Флота. На службѣ.

Посыпининъ, Михайла Захаровъ с. Ротмистръ. Отставной. Ж. въ г. Козмодемьянскѣ.

Сергѣевъ, Иванъ Ильинъ с. Прапорщикъ. Отставной. Ж. въ д. Сергѣевкѣ, Козмодемьян. у.

Сергѣевъ, Петръ Ильинъ. Фурьеръ Гвардіи. На службѣ въ Преображенскомъ п.

Уѣздъ Ядринской.

9. Городъ уѣзднои Ядринъ, при рѣкѣ Сурѣ.

Жителѣй въ немъ, купцовъ, платящихъ съ капиталовъ ихъ по одному въ годъ проценту 33 дома, а всего платежа отъ нихъ процентовъ 52 рубля.

Мѣщанъ платящихъ подушную подать	387
Прежнихъ службъ солдатскихъ дѣтей	105
и того въ городѣ	492

Селенія, составляющія Ядринскій уѣздъ¹⁾.

Въ положеніяхъ отъ города между границею Симбирской губерніи и рѣки Вылы и дороги, идущей къ Казани.

1	Деревня Сареза, при рѣкѣ Юрутѣ; крещ. чув.	59	3	182
	Ясашной крестьяннѣ	1		
2	Село Богородское Бо(а)длаво, при рѣкѣ Печенарѣ; крещ. чув.	431	7	182
3	Деревня Янгирѣва, при ключѣ; крещ. чув.	36	9	176
4	Деревня Байбахтина, въ вершинѣ рѣчки Печенарки; крещ. чув.	209	9	176
5	Село Троицкое, Шемердянско то-жъ, при рѣкѣ Мочковашѣ; крещ. чув.	141	12	170
6	Деревня Ковдуръ, при ключѣ; крещ. чув.	83	11	171

¹⁾ Селенія эти входили прежде въ уѣалы: №№ 1—4, 26—28, 32, 37, 41—43, 54—56, 57 (д. Третья Алгаши), 93—101, 110—112, 114—116, 121, 128—130—въ Чебоксарскій, №№ 5—25, 35, 36, 72—92, 113, 117, 118—въ Ядринскій, №№ 23—31, 34, 38, 39, 45, 58—60, 62—65, 67, 69, 71, 102—109, 119, 120, 122—127, 131—въ Цивильскій, №№ 33, 40, 44, 46—53, 57 (д. Чернышева), 66, 68, 70—въ Свѣжскій, и № 61—въ Казанскій.

7	Деревня Большая Четаева, при рѣчкѣ Мочковашъ; крещ. чув.	301	15	167
8	Село Никольское, Хоча(с)шево то-жъ, при рѣчкѣ Ордашъ; крещ. чув.	516	18	164
9	Деревня Ти(с)нгешева, при рѣчкѣ Малой Ербашъ; крещ. чув.	42	19	160
10	Деревня Ямашева, при рѣчкѣ Хорошевашъ; крещ. чув.	239	20	159
11	Деревня Исмендерова, при рѣчкѣ Малой Ербашъ; крещ. чув.	88	22	157
12	Деревня Ардашева въ вершинѣ той-же рѣчки; крещ. чув.	43	22	157
13	Деревня Испуханъ(ь), при рѣчкѣ Ербашъ; крещ. чув.	131	24	155
14	Деревня Багшшева, при рѣчкѣ Вылѣ; крещ. чув.	83	21	158
15	Деревня Яушева; крещ. чув.	194	21	158
16	Деревня Акковина; крещ. чув.	150	21	158
	Оба сіи селенія при рѣчкѣ Хорошевашъ.			
17	Деревня Кадеева, при рѣчкѣ Вылѣ; крещ. чув.	185	22	157
18	Село Новотроицкое, Шумшеваша то-жъ, при рѣчкѣ Шумшевашкѣ; крещ. чув.	656	24	155
19	Деревня Выла Токтамшъ, при истоцѣ; крещ. чув.	54	29	153
20	Село Богородское, а нынѣ деревня Выла, въ вершинахъ рѣчки Вылы; крещ. чув.	373	30	153
21	Деревня Шерашева, при ключѣ; крещ. чув.	40	31	152
22	Деревня Таутова, при истоцѣ; крещ. чув.	55	32	151
23	Деревня Милюшева; крещ. чув.	151	33	150
24	Деревня Тенева; крещ. чув.	141	38	145
	Оба сіи селенія при рѣчкѣ Харлебъ.			
25	Село Успенское, Аликово (Алепово) то-жъ; крещ. чув.	651	40	143

26	Деревня вторая Тинсарина, Асакасы то-жь; крещ. чув.	194	41	142
27	Деревня, а нынѣ село третье Тинсарино, Асакасы то-жь; крещ. чув.	477	44	139
.Сіи три селенія при рѣчкѣ Абасериѣ. *				
28	Деревня четвертая Тинсарина; крещ. чув.	166	46	137
29	Деревня первая Ну(о)русова; крещ. чув.	30	48	135
30	Деревня вторая Ну(о)русова; крещ. чув.	119	50	133
Сіи три селенія при рѣчкѣ Хирлепѣ.				
31	Деревня первая Ядры, при ключѣ; крещ. чув.	345	46	137
32	Деревня Яндова Сявалпаси (Сявалъ-посѣ), при рѣчкѣ Большомъ Цывилѣ; крещ. чув.	175	48	138
33	Деревня Янбахтина, при истокѣ; крещ. чув.	55	49	137
34	Село Никольское, Ну(о)русово то-жь; крещ. чув.	62	50	134
35	Село Богородицкое, Ааменево то-жь; крещ. чув.	288	51	133
Оба сіи селенія при рѣчкѣ Большомъ Цывилѣ.				
36	Деревня Карачуръ (Карачурино), при рѣчкѣ Обасериѣ; крещ. чув.	82	51	133
37	Село Петропавловское Торбиково, Сугутъ то-жь, при рѣчкѣ Большомъ Цывилѣ; крещ. чув.	137	54	13
38	Деревня Муратова вторая, при рѣчкѣ Илиберѣ; крещ. чув.	88	58	136
39	Деревня Муратова первая, при рѣчкѣ Большомъ Цывилѣ; крещ. чув.	206	52	132
40	Деревня Большая Яшова, при ключѣ; крещ. чув.	288	54	130
41	Деревня Байг(а)мчсва, близь рѣки Большова Цывила; крещ. чув.	118	52	132
42	Деревня третья Иккова, при рѣчкѣ Илиберѣ; крещ. чув.	83	53	131
43	Деревня Алгазина, при ключѣ; крещ. чув.	109	52	132
44	Деревня Оверная, при оверѣ Коткулѣ; крещ. чув.	138	52	133

45	Деревня Бургасы, при истоѣ; крещ. чув.	111	61	129
46	Деревня Сурнара, при истоѣ-жѣ; крещ. чув.	20	62	130
47	Деревня Новопоселенная Апнеръ, при рѣчкѣ Апнерѣ; крещ. чув.	105	66	125
48	Деревня, а нинѣ село Апнеръ, при ключѣ; крещ. чув. . .	326	65	124
49	Деревня Малая Абызова, при ключѣ; крещ. чув.	220	66	121
50	Деревня Абызова, при рѣчкѣ Кмирсанѣ; крещ. чув. . .	348	68	120
51	Деревня Кумеля Юмашева (Кумель-Ямашева), при ключѣ; крещ. чув.	107	66	120
52	Деревня Малая Яшова, при рѣчкѣ Шландрѣ; крещ. чув. .	487	65	120
53	Деревня Яншова, при рѣчкѣ Кучемѣ; крещ. чув.	301	69	116
54	Деревня Ямашева, Чарпоси (Чармуси) то-жѣ, при рѣчкѣ Машевѣ; крещ. чув.	168	71	114
55	Деревня Имелева, Торганкоси то-жѣ, въ вершинахъ рѣчки Юлюнсери; крещ. чув.	88	72	113
56	Деревня Янсарина, Сирмуси (Чармусь-касн), то-жѣ, при ключѣ; крещ. чув.	200	67	118
57	Деревня Чермышева (Чермушева), при истоѣ; крещ. чув. .	81	72	115
	Тутъ-же подъ названіемъ деревни третьей Алагашей, Сур- яли то-жѣ; крещ. чув.	42		
58	Деревня Янгурчи, Хирбоси малме (Малая Янгорчина, Хир- поси), Спрбіялѣ то-жѣ, при ключѣ; крещ. чув.	46	67	120
59	Деревня Хирб(п)оси; Тувси то-жѣ; крещ. чув.	119	72	120
60	Деревня Хирб(п)оси, Тойси то-жѣ; крещ. чув.	122	72	123
61	Деревня Хирб(п)оси, по рѣчкѣ Санаркѣ; крещ. чув. . . .	23	72	124
	Сн три селенія при рѣчкѣ Санаркѣ.			
62	Деревня Хирб(п)оси; крещ. чув.	63	73	121
63	Деревня Булатова, Котлаунг(?) то-жѣ; крещ. чув.	30	71	125
	Оба сн селенія при рѣчкѣ Маломъ Цянлѣ.			

64	Деревня Мамаласва, что на Кошлушахъ, при рѣчкѣ Коасир-мѣ; крещ. чув.	49	74	126
65	Деревня Зеленровка, при рѣчкѣ Кошлоушѣ; крещ. чув.	22	77	125
66	Деревня Кол(ь)мо(к)а, Кошлоуши то-жъ, при рѣчкѣ Потаушѣ; пом. кр.	92	75	128
67	Деревня Ламандаева, что на Кошлоушахъ, при ключѣ; крещ. чув.	76	76	129
68	Деревня Кошлоуши, при ключѣ; пом. кр.	9	75	130
69	Деревня, а нынѣ село Байсубаково, что на Кошлоушахъ, при рѣчкѣ Потаушѣ (Пудаушкѣ); крещ. чув.	59	73	132
70	Деревня Кошлоушъ, Рунга то-жъ, при той-же рѣчкѣ; крещ. чув.	380	74	133
71	Деревня Имендешева (Имельдешева), что на Кошлоушахъ, при ключѣ; крещ. чув.	128	74	136
	Отъ города, по обѣимъ сторонамъ рѣки Сурн, а рѣки-жъ Вылы, по правой между границею Ковнодемьянскаго уѣзду и дороги идущей къ Кавани.			
72	Деревня Полянка, при ключахъ и колодезяхъ; пом. кр.	63	3	188
73	Деревня Никитина, при колодезяхъ; пом. кр.	27	6	185
74	Деревня Ива(ь)кова, при рѣчкѣ Сурѣ; пом. кр.	51	9	189
75	Село Знаменское, Ядрино то-жъ, при рѣчкѣ Поншаркѣ; крещ. чув.	324	17	162
76	Деревня Чебакова (Чебаева), при ключѣ; крещ. чув.	115	17	163
77	Село Архангельское, Чемѣво, при рѣчкѣ Штранкѣ; крещ. чув.	309	23	156
78	Село Рождественское Та(о)раво, въ вершинахъ рѣчки Штранки; крещ. чув.	592	24	155
79	Деревня Асламась, при ключѣ; крещ. чув.	196	13	163
80	Село Никольское, Выла то-жъ, при рѣчкѣ Вылѣ; эк. кр.	227	6	180
81	Село Владимірское, Чурашево то-жъ, при рѣчкѣ Штранкѣ; крещ. чув.	265	9	176

82	Деревня Малая Чурашева (с. Богородское, Малое Чурашево), при той-же рѣчкѣ; крещ. чув.	23	10	175
83	Деревня Вас(ь)кина, при ключѣ; крещ. чув.	13	11	176
84	Село Никольское Шуматово (Успенское, Шуматово), при рѣчкѣ Орбашь (Орбашкѣ); крещ. чув.	442	20	166
85	Деревня Килдишева (Кильдешва), при ключѣ; крещ. чув.	105	23	164
86	Деревня Токинкова, при рѣчкѣ Шгранкѣ; крещ. чув.	157	24	153
87	Деревня Янакала, въ вершинѣ рѣчкѣ Орбашь; крещ. чув.	298	28	159
88	Деревня Абашева, при рѣчкѣ Каменной; крещ. чув.	332	29	158
89	Деревня Мочеева; крещ. чув.	348	30	155
90	Деревня Пигишева; крещ. чув.	100	34	151
91	Деревня Иагешева; крещ. чув.	88	40	145
Сии три селенія при рѣчкѣ Малой Сормѣ.				
92	Село Никольское Учи (Устьѣ) то-жъ, при ключѣ; крещ. чув.	234	37	148
93	Село Преображенское, Сорма (Чувашская Сорма) то-жъ; крещ. чув.	775	41	144
94	Деревня Илюткина, жители въ ней выселившіеся изъ села онаго Сормы		37	148
Оба оныя селенія при рѣчкѣ Сормѣ.				
95	Село Богоявленское, Атачево (Оточево) то-жъ, при истоцѣ; крещ. чув.	650	41	144
	Ясашныхъ крестьянъ	4		
96	Деревня Басаева, при рѣчкѣ Красной Ярѣ; крещ. чув.	374	43	141
97	Село Богородское первое, Туруново то-жъ, при ключѣ; крещ. чув.	451	51	122
98	Деревня вторая Байряшева (Аратъ-Касы), Шатма то-жъ; крещ. чув.	519	45	126
	Ясашныхъ чувашъ	2		

99	Деревня, а нынѣ село Тинсарино, Шат(ь)ма то-жь; крещ. чув.	588	49	122
	Ясашихъ крестьянъ	4		
	Сіи два селенія при рѣчкѣ Большой Шатъмѣ.			
100	Село Введенское, Исаково; крещ. чув.	305	53	118
101	Деревня, а нынѣ село первое Янгил(ь)дино; крещ. чув.	234	54	117
	Оба сіи селенія при рѣчкѣ Малой Шатъмѣ.			
102	Деревня Аткенева, Битерсила то-жь, при ключѣ; крещ. чув.	129	56	117
103	Деревня Бибарсова, при ключахъ близь рѣчки Унги; крещ. чув.	223	58	115
104	Деревня первая Шах(к)субина, при ключѣ; крещ. чув.	82	57	116
105	Деревня Шахсубина 2-я, при ключѣ; крещ. чув.	152	59	114
106	Деревня Чебаева, при рѣчкѣ Кукрѣ; крещ. чув.	202	61	112
107	Деревня Ба(о)гатырса, при той-же рѣчкѣ; крещ. чув.	209	62	111
108	Деревня Байдушева, при рѣчкѣ Неркоровѣ; крещ. чув.	117	63	110
109	Деревня, а нынѣ село Салтыганово, Токурово, при рѣчкѣ Унгѣ; крещ. чув.	298	63	110
110	Деревня Янгил(ь)дина, при рѣчкѣ Малой Шатъмѣ; крещ. чув.	157	59	117
111	Деревня Байгулова; крещ. чув.	448	53	120
112	Деревня третья Янгил(ь)дина; крещ. чув.	283	56	117
	Оба сіи селенія при рѣчкѣ Шатъмѣ.			
113	Деревня Елмшева; крещ. чув.	62	40	145
114	Село Троицкое, Сорма (Русская Сорма) то-жь; яс. кр.	159	43	142
	Оба сіи селенія при рѣчкѣ Большой Сормѣ.			
115	Деревня первая Тинсарина, Сорма то-жь (Анатъ-Касм), при ключѣ; крещ. чув.	225	44	141

116	Деревня Тинсарина, при рѣчкѣ Большой Сорнѣ, жители въ ней вселявшіеся изъ деревни первой Тинсарини . . .	48	137
117	Село Воскресенское, Большая Ендоба (Большая Яндоба), при рѣчкѣ Большой Сорнѣ; крещ. чув.	483	50 135
118	Деревня Малые Ендобы (Малая Яндоба), при той-же рѣчкѣ; крещ. чув.	151	54 131
119	Деревня Аликсева (Аликѣва), Караса (Карай) то-жъ, при ключѣ; крещ. чув.	395	54 132
120	Деревня Ямурина, Убѣва то-жъ, при рѣчкѣ Васнарѣ; крещ. чув.	159	60 125
121	Деревня Вторая Янгильдина; крещ. чув.	123	63 122
122	Деревня Третья Ямурина; крещ. чув.	308	61 124
123	Деревня Убсева; крещ. чув.	26	60 125
Сія три селенія при рѣчкѣ Большомъ Цивилѣ.			
124	Деревня Вторая Ямурина, при ключѣ; крещ. чув. . . .	88	59 126
125	Деревня Далсева, Убѣва то-жъ, при ключѣ; крещ. чув. . . .	125	57 128
126	Деревня Четвертая Ямурина, при ключѣ; крещ. чув. . . .	95	58 127
127	Деревня, а нынѣ село Первое Ямурино, при рѣчкѣ Большомъ Цивилѣ; крещ. чув.	15	59 126
128	Деревня Байсубина Малая, при колодезяхъ; крещ. чув. . . .	28	60 125
129	Село Никольское (Ильинское), Алманчино то-жъ, при ключѣ; крещ. чув.	236	64 121
	Ясашныхъ крестьянъ	3	
130	Деревня Албахтина, Собарн то-жъ, при рѣчкѣ Собарѣ; крещ. чув.	81	65 120
131	Деревня Яшихова, при ключѣ; крещ. чув.	54	65 120

	Число душъ.
Всего въ уѣздѣ семъ 131 жительство.	
Въ нихъ во всѣхъ ревнскихъ душахъ	25858
Составилось число сіе душъ ревнскихъ изъ уѣздовъ прежнихъ:	
Ядринскаго	10959
Чебоксарскаго	7567
Цивильскаго	4352
Свияжскаго	2962
Казанскаго.	23
А по званію обывателей, полагаемыхъ къ ревнскимъ и податей къ платежамъ.	
Мѣщанъ	387
Прежнихъ службъ солдатскихъ дѣтей	105
Ясашихъ крестьянъ	171
Экономическихъ крестьянъ	227
Крещеныхъ чувашъ.	24724
Некрещеныхъ ясашихъ чувашъ	2
Помѣщичьихъ крестьянъ	242

Дворяня, имѣющіе въ уѣздѣ семъ вотчины.

Батиошновъ, Алексѣй Львовъ
сми. Въ воинской службѣ.

Батиошновъ, Дмитрій Львовъ
сми. Въ воинской службѣ.

Батиошновъ, Николай Львовъ
сми. Въ воинской службѣ.

Долбиловъ, Иванъ Андреевъ
сми. Прапорщикъ. Отставной. Ж.
Ядринъ.

Зиновьевъ, Петръ Петровъ
сми. Губернскій Секретарь. При дѣ-
лахъ въ Казанской губерніи.

Лазаревъ, Иванъ Романовъ
сми. Въ воинской службѣ.

Князь Мустафинъ, Василій
Ивановъ сми. Подпоручикъ. На долж-
ности въ Нижегородскомъ Намѣстни-
чествѣ.

Князь Мустафинъ, Иванъ Ива-
новъ сми. Подпоручикъ. На долж-
ности въ Нижегородскомъ Намѣстни-
чествѣ. Ж. Куримскій у.

Уѣздъ Цивильской.

10. Городъ уѣздной Цивильскъ, при рѣкахъ Большомъ и Маломъ Цивиляхъ.

Жителси въ немъ, купцовъ, платящихъ съ капиталовъ по одному въ годъ проценту, 24 дома, а всего платежа отъ нихъ процентовъ 182 рубля 11 копѣекъ.

Мѣщанъ и цесовыхъ платящихъ подушную подать	211
Пахотныхъ саадагъ и однодворцовъ	63
и того въ городѣ	274

Селенія, составляющія Цивильскій уѣздъ¹⁾.

Въ положеніяхъ отъ города по обѣ стороны рѣки Большая Цивила, а рѣки же Малова Цивила по лѣвой сторонѣ ея.

1	Деревня Вторая Тувса(и); крещ. чув.	52	5	107
2	Деревня Уравлина; крещ. чув.	40	6	108
3	Деревня Первая Тувса(и); крещ. чув.	176	6	108
	Син три селенія при ключахъ.			
4	Деревня Байдушва. при рѣкѣ Пожаркѣ; крещ. чув. . .	193	4	106
5	Деревня Акмураина; крещ. чув.	159	5	107

¹⁾ Означенныя ниже селенія входили прежде въ составъ уѣздовъ Цивильскаго (№№ 1—22, 25—31, 40, 42, 45, 47—49, 51, 53—57, 66, 67, 69, 70, 90, 91, 101, 105, 106, 120), Чебоксарскаго (№№ 23, 24, 43, 44, 46, 50, 98, 108, 109, 170, 171), Каванскаго (№№ 32, 34, 35, 41, 107, 110, 112, 167, 181, 183) и Свияжскаго (№№ 33, 38, 39, 52, 58—65, 68, 71—89, 92—97, 99—100, 102—104, 111, 113—119, 121—166, 168, 169, 172, 173—180, 182—194).

6	Деревня Баш(ж)арова; крещ. чув.	148	6	108
	Сіи два селенія при рѣчкѣ Пожаровкѣ.			
7	Деревня Янорсова(о), при ключѣ; крещ. чув.	79	8	110
8	Деревня Кадышева; крещ. чув.	11	8	110
9	Деревня Искеева, Кибески то-жъ; крещ. чув.	91	7	109
10	Деревня Первая Семенова; крещ. чув.	85	6	108
11	Деревня Вторая Семенова; крещ. чув.	21	5	107
	Сіи четыре селенія при рѣчкѣ Унгѣ.			
12	Село Спасское, Рындино то-жъ, при ключѣ; пом. кр. . .	193	2	103
13	Деревня Староселка; пом. кр.	54	4	99
14	Деревня Исламова; пом. кр.	57	5	98
	Оба сіи селенія при рѣчкѣ Маломъ Цывилѣ.			
15	Деревня Иванова, при колодцахъ; пом. кр.	53	5	100
16	Село Николаевское (Никольское), Иваново то-жъ; пом. кр.	109	6	98
17	Деревня Улешево; пом. кр.	67	7	98
	Сіи оба селенія при рѣчкѣ Маломъ Цывилѣ.			
18	Деревня Мамина(о); пом. кр.	103	7	100
19	Деревня Кунашева; крещ. чув.	48	11	100
20	Деревня Тиушева (Тиуши); крещ. чув.	143	12	111
	Сіи три селенія при ключахъ.			
21	Деревня Аткиова(о), при рѣкѣ Большомъ Цывилѣ; крещ. чув.	41	12	111
22	Деревня Янгурчина (Янгорчино), при ключѣ; крещ. чув. .	120	12	110
23	Деревня Ахкузова, Ахкувино (Акковеево) то-жъ, при рѣкѣ Большомъ Цывилѣ; крещ. чув.	301	13	111

24	Деревня, а нынѣ село Именевое, при ключѣ; крещ. чув.	214	14	112
25	Деревня Первая Чемерческа; крещ. чув.	79	10	108
26	Деревня Вторая Чемерческа; крещ. чув.	53	8	106
27	Деревня Новая Будеева; крещ. чув.	25	9	104
28	Деревня Чолян; крещ. чув.	83	15	110
29	Деревня Первая Чуратчикова(о); крещ. чув.	246	13	105
	Син съ 25 по 30 номеръ пять селеніевъ при ключахъ.			
30	Деревня новая Корбеево, при рѣчкѣ Маломъ Цивилѣ; крещ. чув.	38	12	103
31	Деревня, а нынѣ село Второе Чуратчиково; крещ. чув.	246	14	104
32	Деревня Старая Шигадей (Старые Шигали); крещ. чув.	148	20	106
	Оба син селенія при рѣчкѣ Тюрятѣ.			
33	Деревня Чурина, при рѣчкѣ Мачисѣ; крещ. чув.	371	22	109
34	Деревня, а нынѣ село Вознесенское, Шигадей то-жъ, при рѣчкѣ Маломъ Цивилѣ; крещ. чув.	971	19	103
35	Деревня Ближняя Сорма, при рѣчкѣ Клишпешѣ (Клишпешѣ); крещ. чув.	99	22	106
36	Деревня Андреева (Андреевка), что за Цивилемъ, при рѣч- кѣ Шубыгустъ (Шибмыгисѣ); крещ. чув.	76	23	105
37	Деревня Дальняя Сорма; крещ. чув.	83	24	108
38	Деревня Шебмыгавъ (Шибмыгисѣ), Андрей (Большая Андре- евка) то-жъ; крещ. чув.	183	24	105
39	Деревня Новая Пинеръ (Новый Пинеръ); крещ. чув.	86	25	103
	Син три селенія при ключахъ.			
40	Деревня Ню(у)ргечъ, при рѣчкѣ Маломъ Цивилѣ; крещ. чув.	61	29	106
41	Деревня Атнашева, при рѣчкѣ Маломъ Цивилѣ; крещ. чув.	99	29	107
42	Деревня Седелева (Сидѣлева), при ключахъ; крещ. чув.	309	31	110

43	Село Никольское, Шехазово (Шихазово) то-жъ, при рѣчкѣ Маломъ Цывилѣ; крещ. чув.	54	32	108
44	Деревня Вторая Хормалъ (Вторая Хормала), при ключѣ; крещ. чув.	119	34	111
	Ясашникъ крестьянъ	2		
45	Деревня Артеменева, Тошки то-жъ; крещ. чув.	26	36	112
46	Деревня, а нынѣ село Первой Татмишъ (Первотатмишево); крещ. чув.	172	40	114
	Сім два селенія при рѣчкѣ Маломъ Цывилѣ.			
47	Деревня Тугаева, при ключѣ; крещ. чув.	31	36	112
48	Деревня Напол(ь)ная, Тугаева, при источкѣ; крещ. чув. . .	122	35	110
49	Деревня Шугурова, при ключѣ; крещ. чув.	197	30	110
50	Деревня Мамалаева, Любашъ Улускеръ то-жъ, при рѣчкѣ Юлускерѣ; крещ. чув.	46	28	111
51	Деревня Атыкова(о), что на Хирбосяхъ, при ключѣ; крещ. чув.	107	27	112
52	Деревня Мачисова, при рѣчкѣ Машевѣ; крещ. чув. . . .	107	26	113
	Отъ города, по правой сторонѣ рѣки Малова Цывила, между ею и дорогою отъ города Курмыша къ Кавани идущей.			
53	Деревня Искеева (Искѣево), Яндлукасы (Яндлушъ-Касы) то-жъ, при ключѣ; крещ. чув.	87	7	94
54	Деревня Тугаева, что въ степи (Степная Тугаева), при рѣчкѣ Маломъ Цывилѣ; крещ. чув.	146	10	96
55	Деревня Тугаева, при рѣчкѣ Пикиерѣ; крещ. чув.	147	13	94
56	Деревня Вторая Степанова, при рѣчкѣ Малой Кармагѣ; крещ. чув.	208	14	95
57	Деревня Первая Степанова, при рѣчкѣ другой Кармагѣ; крещ. чув.	139	17	92
58	Деревня Буртасы(ъ); крещ. чув.	560	20	84
59	Село Никольское, Буртасы то-жъ; пом. кр.	31	20	82
	Оба сіи селенія при рѣчкѣ Канаркѣ.			

60	Деревня Атаева, при рѣчкѣ Полевой; крещ. чув.	189	21	8
61	Деревня Яникова, при ключахъ; крещ. чув.	400	26	7
62	Деревня Шехабылова (Шихобылова), Пинери то-жъ, при рѣчкѣ Пинеркѣ; крещ. чув.	470	29	7
63	Деревня Шемазахова, при рѣчкѣ Шутияркѣ; крещ. чув.	41	23	8
64	Деревня Бишева, при ключѣ; крещ. чув.	382	22	8
65	Деревня, а нынѣ село Тонся(и) Борщикова(о), при рѣчкѣ Кюсеръ (Ксербось); крещ. чув.	380	18	8
66	Деревня Первая Тонся (Первые Тойси), при колодцахъ; крещ. чув.	94	17	8
67	Деревня Вторая Тонся (Тойси 2-я), при рѣчкѣ Маломъ Анишѣ; крещ. чув.	293	16	31
68	Деревня, а нынѣ село Ба(й)гиладино, при ключахъ; крещ. чув.	726	11	91
69	Деревня Куликеева, Торвашъ (Товушикъ-касмы) то-жъ, при ключѣ; крещ. чув.	344	11	90
70	Деревня Котякова въ вершинахъ рѣчки Малова Аниша; крещ. чув. За дорогою вышесказанною отъ Курмыша къ Кавани идущю и по правой же сторонѣ рѣки Малаго Цывиля всѣ.	266	9	91
71	Деревня Чакаба Ябахтина (Чаки-Байбахтина); крещ. чув.	77	27	81
72	Деревня Байбахтина; крещ. чув.	34	28	71
73	Деревня Шептахова, Мундырь то-жъ; крещ. чув.	216	30	7
	Син три селенія при рѣчкѣ Икнерѣ.			
74	Деревня Чубасва, Шептахова то-жъ; крещ. чув.	170	31	7
75	Деревня Пишеръ Ситмись (Сяньягъ) то-жъ; крещ. чув.	171	32	6
76	Деревня Чо(е)касы; крещ. чув.	73	33	7
77	Село Новое Ишино; крещ. чув.	131	33	7
78	Деревня Новая Исакова (Ново-Исакова); крещ. чув.	91	36	6

79	Деревня Тинсарина, Урмасы то-жъ; крещ. чув.	307	39	65
	Син съ 74 по 80 номеръ шесть селеніевъ при ключахъ.			
80	Село Ковали; крещ. чув.	329	40	64
81	Деревня Чунчелесва (Сюнчелесва); крещ. чув.	79	42	62
	Служилыхъ татаръ	50		
82	Деревня Муратова; крещ. чув.	174	43	62
	Син три селенія при рѣчкѣ Арѣ.			
83	Деревня Кугушева, при ключѣ; крещ. тат.	59	48	60
	Служилыхъ татаръ	207		
84	Деревня То(у)гаева, при рѣчкѣ Арѣ; крещ. тат.	28	48	60
	Служилыхъ татаръ	215		
85	Деревня Баки(а)рчи, при ключѣ; крещ. тат.	50	50	60
	Служилыхъ татаръ	107		
86	Деревня Эшмстова, Акзчитова то-жъ, при рѣчкѣ Мусермѣ; крещ. тат.	66	50	61
	Служилыхъ татаръ	157		
87	Деревня Тинсарина, Малая Урмары то-жъ, при ключахъ; крещ. чув.	649	35	68
88	Деревня Старыхъ Арыбашъ, при рѣчкѣ Арѣ; крещ. чув.	107	35	73
89	Деревня Новая Батѣва, Батикасы то-жъ, при ключѣ; крещ. чув.	16	31	77
90	Деревня Яушева, А(я)ндоушъ то-жъ; крещ. чув.	128	21	96
91	Деревня Высокая (Вѣсоковка); крещ. чув.	66	22	98
	Оба син селенія при рѣчкѣ Андоушѣ.			
92	Деревня Бал(о)ачева; крещ. чув.	65	25	97
93	Деревня Малая Кибечи, Хирля Кибеть то-жъ; крещ. чув.	75	26	96

94	Деревня Кибичь; крещ. чув.	178	27	99
	Всѣ три селенія при ключахъ.			
95	Деревня Девле(н)верова, Вурналь Кибечь (Вурманьяль) то-жъ, при рѣчкѣ Китнерѣ; крещ. чув.	59	27	100
96	Деревня Биболдина, Улухмакъ Кибечь то-жъ (Бибалдина, Ухрамъ), при рѣчкѣ Ужснаръ; крещ. чув.	268	31	103
97	Деревня Атич(ш)ева, Ших(к)рамъ то-жъ; крещ. чув. . . .	148	32	104
98	Деревня Степная Ягид(ь)дина, Малая Шатма то-жъ; крещ. чув.	38	33	105
99	Деревня Большая Бикшихи (Большая Бикшера); крещ. чув. Сія три селенія при рѣчкѣ Улухманѣ.	295	34	106
100	Деревня Новопоселенная Мами (Новопоселенныя Мамси); крещ. чув.	95	35	108
101	Деревня Байгидина (Багидина) что на Хирбосяхъ; крещ. чув.	40	35	109
102	Деревня Ка(у)рмамен; крещ. чув.	174	38	109
	Сія три селенія при ключахъ.			
103	Деревня Семенова, при рѣчкѣ Шлазурмѣ; крещ. чув. . .	38	37	110
104	Деревня Мами, Утка (Малыя Мамси) то-жъ, при той-же рѣчкѣ; крещ. чув.	26	37	110
105	Деревня Напол(ь)ная Котякова, при рѣчкѣ Красной; крещ. чув.	103	41	113
106	Деревня Мокри; крещ. чув.	76	42	110
107	Деревня Нижняя Буга (Нижніе Уты), Яндоба то-жъ; крещ. чув.	121	42	108
108	Деревня Изенгидина, Чагасъ то-жъ (Ивъянгидина, Чи- гаси); крещ. чув.	66	44	110
	Сія три селенія при рѣчкѣ Уткѣ.			

109	Деревня Вторая Татмышева; крещ. чув.	217	44	112
110	Деревня Татмышъ Якутая (Татмышева Югутам, Хозань- силь), Иядлиамъ Югсева то-жъ; крещ. чув.	14	46	112
	Оба сін селенія при рѣчкѣ Красной.			
111	Деревня Малая Башихи, Кисимъ Башихъ то-жъ; крещ. чув.	108	39	102
112	Деревня Верхняя Бута (Верхніе Утм), Вотабусъ (Ботабось). то-жъ; крещ. чув.	88	49	103
	Сін два селенія при ключахъ.			
113	Деревня Шакулова(о), Куликово(а) то-жъ, при рѣчкѣ Утѣ; крещ. чув.	29	44	102
114	Деревня Сятырга Сирма (Сядарга-сирма); крещ. чув. . .	58	45	101
115	Деревня Верхняя Шакулова, Каркла (Караklam) то-жъ; крещ. чув.	48	45	98
116	Деревня Каркла Аскаринна (Караklam Аксаринна); крещ. чув.	43	44	97
117	Деревня Верхняя Шакулова, Юманвармъ(ъ) то-жъ; крещ. чув.	104	46	95
118	Деревня Средняя Шакулова; крещ. чув.	101	44	94
119	Деревня Аякъсева; крещ. чув.	59	43	94
120	Деревня Ахпердина; крещ. чув.	62	42	93
	Сін съ 114 по 121 номеръ семь селеніевъ при ключахъ.			
121	Деревня Аиншъ Ахпердина, при рѣчкѣ Аиншѣ; крещ. чув.	187	44	92
122	Деревня Старая Ка(о)рмаза; крещ. чув.	99	46	90
123	Деревня Старая Бахтеярова, Вутоя (Вутаялъ) то-жъ; крещ. чув.	62	45	89
124	Деревня Старая Томерева; крещ. чув.	150	48	88
125	Село Можарки(а); яс. кр.	298	49	84

126	Деревня Бузалева, Твая то-жъ; крещ. чув.	37	56	86
	Син съ 122 по 127 номеръ пять селеніевъ при ключахъ.			
127	Деревня Малой Турмышъ (Малые Турмышы); крещ. чув. .	102	41	89
128	Деревня Большой Турмышъ (Большие Турмышы); крещ. чув.	120	41	90
	Оба син селенія при рѣчкѣ Турмышкѣ.			
129	Деревня Яковлева, Лап(т)ышева то-жъ, при ключѣ; крещ. чув.	57	42	87
	Некрещенныхъ ясашихъ чувашъ	11		
130	Деревня Алябашъ(и), при рѣчкѣ Соломинкѣ; крещ. чув. .	62	42	86
	Некрещенныхъ чув.	26		
131	Село Янтиково, Подгорныя Темешы (Тимяши) то-жъ, при ключѣ; крещ. чув.	197	40	82
	Некрещенныхъ чувашъ	9		
132	Село Руской Норвашъ (Норвашы); пом. кр.	50	40	84
133	Деревня Норвашъ-Кошки; крещ. чув.	31	39	85
134	Деревня Янтикова, Синь-Сирма то-жъ; крещ. чув.	140	37	87
	Некрещенныхъ чувашъ.	14		
	Син три селенія при рѣчкѣ Норвашкѣ.			
135	Деревня Бѣляева; крещ. чув.	48	32	82
136	Деревня Алядарова, Алябось то-жъ (Алядарова, Ельбось); крещ. чув.	186	32	81
	Некрещенныхъ чувашъ	10		
137	Деревня Буянова, Буянь-Касы то-жъ; крещ. чув.	150	38	80
138	Деревня Тя(р)бердина; крещ. чув.	151	42	80
	Син четыре селенія при рѣчкѣ Алѣ.			

139	Деревня Уравлина, Уравкосы (Урась-касы) то-жь; крещ. чув.	76	41	79
140	Деревня Темесва; крещ. чув.	42	43	77
	Некрещенных чувашъ	8		
141	Деревня Индырчи (Индырчева); крещ. чув.	125	45	75
142	Деревня Нишаръ, Сугутъ-Бусъ то-жь (Нишарова, Сугутъ); крещ. чув.	82	40	75
	Сія четыре селенія при ключахъ.			
143	Деревня Старой Шимкусъ (Старый Ишикусъ); крещ. чув.	129	46	72
144	Деревня Ян(м)булатова; крещ. чув.	84	45	71
	Оба сія селенія при рѣчкѣ Сугутѣ.			
145	Деревня, а нмнѣ село Старые Шигалси; крещ. чув.	191	48	67
146	Деревня Житица(м); крещ. чув.	94	49	67
	Оба оныя селенія при рѣчкѣ Шавбашѣ.			
147	Деревня Тегешева (Тагешева), при ключѣ; крещ. чув.	138	50	66
148	Деревня Старая Кавыльары (Старый Кавыльаръ), при рѣчкѣ Большой Кубиѣ; крещ. чув.	55	51	66
149	Село Гришино, при рѣчкѣ Утѣ; пом. кр.	146	47	78
150	Деревня Кичеева, при рѣчкѣ Большой Кубиѣ; крещ. чув.	71	50	78
151	Деревня Кибенеева, Амалыково (Амалыкова) то-жь, при ключѣ; крещ. чув.	49	52	80
152	Село Гутеево, при источкѣ; крещ. чув.	120	54	81
153	Деревня Хвесанова(о); крещ. чув.	123	56	83
154	Деревня Новая Ишина; крещ. чув.	40	56	82
	Оба сія селенія при рѣчкѣ Ишѣ.			
155	Деревня Молтеева (Малкѣева); крещ. чув.	91	58	91
156	Деревня Старой Курбашъ (Старая Курбашъ); крещ. чув.	48	59	92

157	Деревня Янговина; крещ. чув.	128	59	95
158	Деревня Старая Тя(р)бердина; крещ. чув.	140	59	97
	Некрещеных чувашъ	3		
159	Деревня Аскарина (Аксарино), Амань(ъ)-Касы то-жъ; крещ. чув.	110	59	100
160	Село Тобурдыково; крещ. чув.	214	55	102
161	Деревня Старой Уру(ю)жъ; крещ. чув.	183	55	107
162	Деревня Новой Уру(ю)жъ; крещ. чув.	149	54	109
	Сии съ 155 по 163 номеръ восемь селеній при рѣчкѣ Урмѣ.			
163	Деревня Айбечъ, Камаево Поле то-жъ, при ключѣ; крещ. чув.	175	55	113
164	Деревня Ута(ы), Камаево Поле то-жъ, при Суходолѣ; крещ. чув.	97	55	114
	Некрещеных чувашъ	14		
165	Деревня Чурашева(о), при ключѣ; крещ. чув.	284	54	115
166	Деревня Канимова, при источѣ; крещ. чув.	91	53	116
167	Деревня въ вершинахъ рѣчки Хирбози. Тоивя Паравусъ (Тоиси, Паравусъ) то-жъ, при рѣчкѣ Хомѣ; крещ. чув.	115	54	119
168	Деревня Иляшева, при источѣ; крещ. чув.	81	55	118
169	Деревня Андреева, Камаево Поле то-жъ, при ключѣ; крещ. чув.	83	57	116
170	Село Первое Хорламово, при рѣчкѣ Елсинѣ; крещ. чув.	178	59	116
171	Деревня Яндова (Яндоба), что на Хомѣ; крещ. чув.	20	57	112
172	Деревня Асанова; крещ. чув.	182	56	110
	Оба сии селенія при рѣчкѣ Хомѣ.			
173	Село Кубия, при рѣчкѣ Большой Кубитѣ; яс. кр.	76	62	114
	Тутъ же крещ. чув.	97		
174	Деревня Корбеева, Тагаево (Сырѣево, Тогаево) то-жъ, при рѣчкѣ Малой Кубитѣ; крещ. чув.	26	64	114

75	Деревня Напол(ь)ная, Корбеева (Сюрбеева), при ключѣ; крещ. чув.	57	66	115
76	Деревня Токаева; крещ. тат.	39	67	113
	Служилымъ татаръ	37		
77	Деревня Тирбердина (Тябердино), Эткереево(а)го-жь; крещ. чув.	92	66	112
	Некрещенымъ чувашъ	2		
	Оба сіи селенія при рѣчкѣ Хондурѣ.			
78	Деревня Малма Кошелев (Малме Кошели); крещ. чув.	96	63	111
79	Село Большія Кошелев (Большіе Кошели); крещ. чув.	203	63	108
	Ясашимъ крестьянъ	5		
	Сіи два селенія при рѣчкѣ Большой Кубиѣ.			
80	Деревня Новая Байметева; крещ. чув.	14	68	109
81	Деревня Урмаева; крещ. чув.	42	69	109
	Служилымъ татаръ	146		
182	Деревня Другая Урмаева; крещ. тат.	13	69	109
	Служилымъ татаръ	19		
183	Деревня Полевая Байбахтина; крещ. чув.	2	71	110
	Тутъ-же некрещ. чув.	34		
	Крещенымъ татаръ	2		
	Служилымъ татаръ	7		
	Сіи четыре селенія при рѣчкѣ Хондурѣ.			
184	Деревня Новая Бикмурамна. при ключѣ; крещ. чув.	25	69	108
185	Деревня, а нынѣ сельцо Другой Сундырь, Крест(т)никово го-жь; пом. кр.	204	64	106
186	Деревня Комаровка; пом. кр.	79	64	104

187	Деревня, а именѣ село Богородицкое, Тараканово Луцкое (Богородское, Чундѣево, Луцкое) то-жъ; пом. кр.	74	64	104
	Сія три селенія при рѣкѣ Большой Кубиѣ.			
188	Деревня Старой Сундырь, при Суходолѣ; крещ. чув. . .	128	66	102
189	Починокъ Бибитъ (Бибитъ), при ключѣ; крещ. чув. . . .	62	68	103
190	Деревня Полевая Шетпахова (Полевой Шетпахъ); крещ. чув.	47	72	104
191	Деревня Бисубина; крещ. чув.	35	71	103
	Служилыхъ чув.	2		
	Оба сія селенія при рѣкѣ Ермкѣ.			
192	Починокъ Инель (Инель), что на Ермкѣ, при ключѣ Алтышѣ; крещ. чув.	81	64	100
193	Деревня Большая Тярбердина (Тярбердина); крещ. чув. . .	202	64	99
	Некрещенныхъ чувашъ	3		
194	Деревня Чутеева; крещ. тат.	28	63	96
	Служилыхъ татаръ	68		
	Оба сія селенія при рѣкѣ Большой Кубиѣ.			
Всего въ уѣздѣ семь 194 жительства.				
	Въ нихъ во всѣхъ ревизскихъ душъ			26730
	Составилось число сіе душъ ревизскихъ.			
	Изъ уѣздовъ прежнихъ:			
	Цивильскаго			6139
	Свияжскаго			17098
	Каванскаго			2066

Чебоксарскаго	1427
А по званію обывателей, полагаемыхъ къ реаліямъ и податей къ платежамъ.	
Мѣщанъ и цеховыхъ	211
Пахотныхъ саадавъ и однодворцовъ	63
Крестьянъ ясашныхъ	381
Крещеныхъ чувашъ	23413
татаръ	327
Некрещеныхъ ясашныхъ чувашъ	100
Служилыхъ чувашъ	2
Служилыхъ татаръ	1013
Помѣщичьихъ крестьянъ	1220

Дворяня, имѣющіе въ уѣздѣ семь вотчинъ.

Амачкинъ, Петръ Васильевъ.
Подпоручикъ. Отставной. Ж. въ с. Ивановъ, Цивильскаго у.

Арцыбашевъ, Аврамъ Семеновичъ. Надвор. Совѣтникъ. Не у дѣлъ. Ж. въ селѣцѣ Маминѣ, Цивильскаго у. и д. Сундырѣ, Цивильскаго у. (У него же имѣніе въ Чебокс. у.).

Барановъ, Никифоръ. Губернскій секретарь. Отставной. Ж. въ с-цѣ Сундырѣ, Цивильскаго у.

Грязевъ, Максимъ Лукинъ. Капитанъ. Отставной. Ж. въ д. Качковѣ Будайкѣ, Чебокс. у.

Завацкой, Алексѣй Никитичъ, отставной вахмистръ. Ж. въ с.Ришдикѣ,

Цивильскаго у. (У него же имѣніе въ Чебокс. у).

Завацкой, Николай Тимофеевъ. Прапорщикъ. Отставной. Ж. въ с. Ришдикѣ, Цивильскаго у.

Завацкой, Петръ Тимофеевъ. Сержантъ. Служить въ Селенгинскомъ пѣхотномъ п.

Завацкой, Тимофей Никитичъ. Подпоручикъ. Отставной. Ж. въ с. Ришдикѣ, Цивильскаго у.

Колбецкой, Василій Григорьевъ. Поручикъ. Отставной. Ж. въ д. Староселѣцѣ, Цивильскаго у.

Кослищевъ, Петръ Антоновичъ. Генералъ-Майоръ, Командиръ Таганрогскаго Порта.

Лукошковъ, Иванъ Григорьевичъ. Губернскій прокуроръ. На службѣ въ Вятскомъ намѣстнич.

Лукошковъ, Петръ Ивановъ. Примеръ-Майоръ. Отставной. Ж. въ с. Гришинѣ, Цивильскаго у.

Матюнинъ, Иванъ Андреевъ. Поручикъ. Отставной. Ж. въ Нижегородскомъ намѣстничествѣ.

Матюнинъ, Федоръ Андреевъ. Капитанъ. Межевщикъ въ Саратовѣ при оренбургской конторѣ.

Можаровъ, Никита Евменевъ. Примеръ-Майоръ. Не у дѣлъ. Ж. въ с. Гришинѣ, Цивильскаго у.

Пятинъ, Петръ Ивановъ. Поручикъ. При дѣлахъ Симбирскаго намѣста. въ г. Буинскѣ.

Ртищевъ, Евграфъ Ивановъ. Капитанъ Гвардіи. На службѣ.

Рылѣевъ, Николай Егоровъ. Секундъ-Майоръ. Воеводою въ Цивильскѣ.

Самохваловъ, Григорій. Адъютантъ. На службѣ въ Каванскихъ баталіонахъ.

Уѣздъ Тетюшской.

II. Городъ уѣздной Тетюши, что былъ пригородъ, при рѣкѣ Волгѣ.

Жителей въ немъ мѣшанъ	86		
Однодворцовъ	2		
Нахотныхъ салдатъ	99		
Дворцовыхъ крестьянъ	70		
Помѣщичьихъ крестьянъ	3		
Въ соединеніи съ городомъ въ слободкѣ Ввозной эк. кр.	55		
и того въ городѣ	315		

Селенія, составляющія Тетюшской уѣздъ¹⁾.

Въ положеніяхъ отъ города вверхъ по рѣкѣ Волгѣ, между ею и рѣчкою Большой Улемою, всѣ.

1	Деревня Новая Людоговка, при болотѣ; пом. кр.	51	3	90
2	Деревня Улема, Нармонская (Нармонка) то-жъ; пом. кр.	114	5	92
3	Деревня Зеленковка; пом. кр.	127	5	91
	Оба сія селенія при рѣкѣ Большой Улемѣ.			
4	Деревня Федоровка; пом. кр.	94	3	88

¹⁾ До того эти селенія принадлежали къ уѣздамъ Казанскому (№№ 1—8, 46, 60, 62, 65, 66, 72—78, 91 (д. Мелишная—Карланга), 99 (Малая Елань Апастова), 117, 189 (д. Атабаево), 203), Свияжскому (№№ 9—45, 47—59, 61, 63—64, 67—71, 79—90, 91 (с. Мелишное—Карланга), 92—98, 99 (д. Апастова), 100—116, 118—188, 189 (д. Тутасва), 190—201, 204—235) и Чебоксарскому (№ 202).

5	Село Успенское, Красная Поляна то-жъ; пом. кр.	372	6	84
6	Деревня Любимовка; пом. кр.	108	8	84
7	Село Ильинское; эк. кр.	108	7	82
8	Деревня Средняя (Средне-Монастырская; эк. кр.	249	9	80
9	Починокъ Льяшевъ; яс. кр.	328	10	85
Син съ 4 по 10 номеръ шесть селеніевъ при ключахъ.				
10	Село Янбохтино (Янбухтина); пом. кр.	481	13	81
11	Деревня Кулабердина(о), Алабердино то-жъ; крещ. тат.	36	17	75
	Ясашиныхъ татаръ	136		
Оба син селенія при рѣчкѣ Большой Улемѣ.				
12	Деревня Ягряси, Стария Шунготы (Старие Агряси, Тешяшево) то-жъ, при рѣчкѣ Шонгѣ; крещ. тат.	90	19	72
	Ясашиныхъ татаръ	101		
13	Починокъ Мертюбяковъ, Малия Агряси (Малие Агряси) то-жъ; крещ. тат.	9	20	71
	Служилыхъ татаръ	84		
14	Деревня, а именѣ село Никифорово; пом. кр.	343	21	74
Оба син селенія при ключахъ.				
15	Деревня Васильевка (Васильева), при рѣчкѣ Большой Улемѣ; пом. кр.	61	22	73
16	Деревня Танасва(о), при рѣчкѣ Танайктѣ; пом. кр.	265	25	70
17	Село Шонгутъ, при рѣчкѣ Большой Улемѣ; яс. кр.	388	37	60
18	Деревня Малая Кокузы; крещ. тат.	16	40	57
	Ясашиныхъ татаръ	63		
19	Деревня Большая Кокузы; крещ. тат.	14	44	55
	Ясашиныхъ татаръ	110		

20	Деревня Барышева(о); крещ. тат.	42	32	53
	Ясашныхъ татаръ	110		
21	Деревня Стара́я Барышева (Старое Барышево); крещ. тат.	2	38	53
	Служилыхъ татаръ	69		
	Ихъ дворовыхъ людей	3		
22	Деревня Картана; крещ. тат.	11	36	54
	Ясашныхъ татаръ	74		
Сім съ 18 по 23 номеръ пять селеніевъ при рѣчкѣ Сухой Уленѣ.				
23	Деревня Азимова(о); крещ. тат.	19	36	56
	Ясашныхъ татаръ	136		
24	Деревня Алмендерова (Альмендерово); крещ. тат.	9	35	56
	Ясашныхъ татаръ	132		
	Служилыхъ татаръ	29		
Оба сіи селенія при ключахъ.				
25	Деревня Бурнашева(о), при истокѣ; крещ. тат.	8	33	57
	Ясашныхъ татаръ	139		
	Служилыхъ татаръ	20		
26	Деревня Мала́я Болгары (Малые Болгоары); крещ. тат.	15	30	60
	Ясашныхъ татаръ	58		
27	Деревня Бо́лшія Болгары (Большие Болгоары); крещ. тат.	15	30	57
	Ясашныхъ татаръ	174		
Оба сіи селенія при рѣчкѣ Шакинѣ.				
28	Деревня Клянчева (Клянчезво), при рѣчкѣ Другомъ Шакинѣ; крещ. тат.	11	29	60

	Ясашныхъ татаръ	143		
	Служилыхъ татаръ	6		
29	Деревня Бобкеева; крещ. тат.	6	32	57
	Ясашныхъ татаръ	71		
	Служилыхъ татаръ	4		
30	Деревня Кавіева, Бешалаши (Кавиево, Бишалаши) то-жъ; крещ. тат.	5	35	54
	Ясашныхъ татаръ	94		
	Служилыхъ татаръ	7		
	Помѣщичьихъ крестьянъ	12		
	Оба сія селенія при рѣчкѣ Шақмянѣ.			
31	Деревня Атбаева (Алтабаево), при рѣчкахъ Шақмянѣ и Сухой Улемѣ; крещ. тат.	10	36	57
	Ясашныхъ татаръ	8		
	Служилыхъ татаръ	41		
32	Деревня Емикеева, жители въ ней служ. тат., выселившіеся изъ равныхъ околныхъ деревень		38	57
33	Деревня Кавіева (Кавиево), Караталга то-жъ; крещ. тат.	9	38	57
	Ясашныхъ татаръ	70		
34	Село Богодухово, Чермышевка то-жъ; пом. кр.	177	38	57
	Сія три селенія при рѣчкѣ Сухой Улемѣ.			
35	Деревня Старая Кавіева (Старое Ковиево; крещ. тат.	10	38	57
	Ясашныхъ татаръ	76		
	Служилыхъ татаръ	17		
36	Починнокъ Авимовъ(о), Курлебаша то-жъ; крещ. тат.	1	38	4
	Ясашныхъ татаръ	124		
	Оба сія селенія при рѣчкѣ Куралибашѣ.			

37	Деревня Балчикам (Бильчиклы; крещ. тат.	10	37	49
	Ясашныхъ татаръ	48		
	Служилыхъ татаръ	31		
38	Деревня Казиева(о), Ключиши то-жъ; крещ. тат.	7	36	52
	Ясашныхъ татаръ	45		
	Сім два селенія при рѣчкѣ Саранулѣ.			
39	Деревня Большая Тогай Торлова, Бургаси то-жъ; крещ. тат.	11	32	54
	Ясашныхъ татаръ	81		
	Служилыхъ татаръ	14		
40	Деревня Малия(е) Бургаси; яс. тат.	89	32	54
	Служилыхъ татаръ	14		
	Оба сіи селенія при рѣчкѣ Сухой Улемѣ.			
41	Деревня Чолам (Челни), при ключѣ; яс. тат.	116	28	58
42	Деревня Большія и Маамя Клары (Клары), при рѣчкѣ Сухой Улемѣ; крещ. тат.	16	30	60
	Ясашныхъ татаръ	147		
	Служилыхъ тат.	28		
43	Деревня Бебеева (Бибеево), при ключѣ; крещ. тат.	2	33	57
	Ясашныхъ татаръ	90		
44	Деревня Большія(е) Янаслам; крещ. тат.	5	35	55
	Служилыхъ татаръ	336		
45	Деревня Шапкина (Шапкина); служ. тат.	73	38	52
	Сім два селенія при рѣчкѣ Кушернѣ.			
46	Деревня Антоновка, при ключѣ; эк. кр.	238	40	53

47	Деревня Малая Салтыли (Малые Салтыки); служ. тат.	119	38	55
48	Деревня Большая Салтыли (Большие Салтыки); крещ. тат.	14	35	58
	Ясашиныхъ татаръ	148		
	Служилыхъ татаръ	6		
	Син два селенія при рѣчкѣ Алгамѣ.			
49	Деревня Тенишева (Теншеево); пом. кр.	49	38	60
50	Деревня Малая Меретказина (Малое Меретковино); крещ. тат.	17	37	62
	Ясашиныхъ татаръ	25		
51	Деревня Большая Меретказина (Большое Меретковино); крещ. тат.	6	33	59
	Служилыхъ татаръ	128		
	Син три селенія при ключахъ.			
52	Деревня Малая Салтыки, Менгличево, Абызово то-жъ, при рѣчкѣ Алгамѣ; служ. тат.	60	33	65
53	Деревня Данишева; служ. тат.	83	30	58
54	Деревня Малая Клери, Баргузино (Клери, Малое Баргузино) то-жъ; крещ. тат.	22	31	61
	Ясашиныхъ татаръ	74		
55	Деревня Старая Кармалы; крещ. тат.	26	32	61
	Ясашиныхъ татаръ	86		
56	Село Архангельское, Клери (Кляри) то-жъ; пом. кр.	124	30	63
57	Деревня Большая Клери, Малавкино (Кляри, Малавка) то-жъ; яс. кр.	166	30	64
58	Починокъ Кармановъ; яс. тат.	31	33	64
59	Деревня Большие Другіе Клери, Салтыганово (Кляри другія, Большое Салтыганово) то-жъ; крещ. тат.	22	30	67
	Ясашиныхъ татаръ	61		
	Син съ 53 по 60 № семь селеніевъ при ключахъ.			

60	Село Богородское, Камское Устье то-жъ, при рѣкѣ Волгѣ; эк. кр.	557	37	70
61	Деревня Уравина(о); крещ. тат.	11	33	70
	Ясашныхъ татаръ	45		
62	Деревня Каратаи, она-жъ Итунбасъ; эк. кр.	347	35	71
63	Село Троицкое, Каратаи то-жъ; пом. кр.	265	33	73
	Сіи три селенія при рѣчкѣ Алгамѣ.			
64	Деревня Каратаи, Починокъ Менситовъ; крещеной мордвы	67	31	73
65	Деревня Неудашная (Неудачное), Кавердино то-жъ; эк. кр.	326	29	69
	Оба сіи селенія при оверахъ.			
66	Село Воскресенское, Кирельское то-жъ, при рѣкѣ Кирелкѣ; эк. кр.	656	28	71
67	Деревня Нова Клерн (Новыя Клары); крещ. тат.	4	24	71
	Ясашныхъ татаръ	126		
68	Деревня Кавердина(о), Ойша то-жъ; крещ. тат.	9	22	71
	Ясашныхъ татаръ	30		
69	Деревня Болтачева (Балтачево), Ойша то-жъ; крещ. тат. .	2	22	7
	Служилыхъ татаръ	80		
	Сіи три селенія при ключахъ.			
70	Деревня Лаптева, Новая Кохсева, Стобякъ то-жъ, при рѣчкѣ Кирелкѣ, жители въ ней пом. кр., выселенные изъ села Никифоровъ.		17	71
71	Деревня, а нинѣ село Кохѣсо, при ключѣ; эк. кр.	325	18	74
72	Деревня, а нинѣ село Новыя Каратаи, при рѣчкѣ Кирелкѣ; крещеной мордвы	271	21	73
	Отъ города внизъ по рѣкѣ Волгѣ и между рѣкѣ Свѣги и большой Улемъ, всѣ.			

73	Деревня Бизяевка; пом. кр.	51	4	91
74	Село Архангельское, Колунецъ то-жъ; эк. кр.	255	6	92
	Оба сія селенія при ключахъ.			
75	Деревня Нечакова (Нечасово), при рѣчкѣ Большой Улемѣ; дворц. кр.	412	7	93
76	Деревня Ле(м)кина Поляна въ вершинѣ рѣчки Большой Улемы; пом. кр.	67	12	98
77	Деревня Пролси Каши (Пролейкаши), при рѣчкѣ Килнѣ; крещ. чув.	80	17	95
78	Деревня Урмнѣ, при ключѣ; крещеной мордвы	417	20	98
79	Деревня Богдашкина(о); крещ. чув.	88	17	95
80	Деревня Стокова; крещ. чув.	174	17	95
	Оба сія селенія при рѣчкѣ Килнѣ.			
81	Село Рождественское, Сума(о)роково то-жъ, при ключѣ; пом. кр.	139	19	107
82	Деревня Банкова (Банковка); пом. кр.	16	20	107
83	Село Кіятъ, Яшевка (Кіятъ Яшевка) то-жъ; пом. кр.	186	20	106
	Оба сія селенія при рѣчкѣ Утарѣ.			
84	Село Кн(і)ятъ, Красное Поле то-жъ, при рѣчкѣ Кіятѣ; крещ. мор.	38	21	107
85	Деревня Большая Караанга, при рѣчкѣ Свигѣ; крещ. тат. Ясаиннхъ татаръ	3	25	99
	Служилнхъ татаръ	7		
	Служилнхъ татаръ	82		
86	Деревня Караанга, при рѣчкѣ Караангѣ; крещ. чув.	94	19	104
87	Деревня Тоншерма, при ключѣ; крещ. чув.	118	19	104
88	Село Караанга; пом. кр.	231	21	105
89	Деревня Кляшева(о); крещ. тат.	12	19	108

	Служилыхъ татаръ	78		
	Оба сія селенія при рѣчкѣ Карлангѣ.			
90	Деревня Кугална, при ключѣ, жители въ ней пом. кр., виселенныя изъ селъ Карланги и Ковирева	25	113	
91	Деревня, а именѣ село Мелиш/чая Карланга, Степаново (Стешиновка) то-жъ, при рѣчкѣ Свѣягѣ; яс. кр.	9	28	114
	Тутъ-же подъ названіемъ деревни Мелишной Карланги; пом. кр.	59		
92	Село Николаевское, Починокъ Фроловъ (Большое Фролово, Фроловъ Ясакъ, Никольское Ясачное, Починокъ) то-жъ, при рѣчкѣ Чиркѣ; яс. кр.	460	26	111
93	Деревня Малая Чирки, Дюртели то-жъ; крещ. тат.	2	30	87
	Служилыхъ татаръ	111		
94	Деревня Чирки Бибкеевы (Бибкѣева); крещ. тат.	27	33	83
	Ясашныхъ татаръ	18		
	Оба сія селенія при ключахъ.			
95	Деревня Тюбакъ-Чирки; крещ. чув.	73	30	80
96	Деревня Табаръ-Чирки; крещ. чув.	65	33	77
97	Починокъ Енаея, что на (Таб(а)рѣ); яс. тат.	10	33	72
	Служилыхъ татаръ	45		
98	Деревня Кульсеитова; крещ. тат.	2	32	69
	Служилыхъ татаръ	19		
99	Деревня Анастова (Анастово); крещ. тат.	14	32	67
	Служилыхъ тат.	163		
	Тутъ-же подъ названіемъ Малой Елани Анастовы; служ. тат.	5		
	Сія съ 95 по 100 № пять селеніевъ при рѣчкѣ Тобарѣ.			

100	Деревня Гурю Байрашева(о); крещ. тат.	10	32	64
	Служилыхъ татаръ	91		
101	Деревня Тамон Торасва (Танай-Турасва); крещ. тат. . .	15	29	67
	Ясашныхъ татаръ	75		
	Оба сія селенія при рѣчкѣ Большой Улемѣ.			
102	Деревня Старня Енален (Енали), при ключѣ; крещ. тат. .	13	30	68
	Служилыхъ татаръ	168		
103	Починокъ Шимкусъ, при рѣчкѣ Шиккѣ; крещ. тат. . . .	6	27	70
	Служилыхъ татаръ	76		
104	Село Никольское, Кшеево (Ишеево) то-жъ, при рѣчкѣ Большой Улемѣ; пом. кр.	218	26	70
	Крещенныхъ татаръ	9		
	Служилыхъ татаръ	23		
105	Деревня Итрясъ Тешишева (Идрясъ-Тешишево), при рѣчкѣ Теникѣсвкѣ; крещ. тат.	17	25	73
	Ясашныхъ татаръ	42		
	Служилыхъ татаръ	27		
106	Деревня Карабасва, Юмрала(и) то-жъ; крещ. тат.	18	22	75
	Служилыхъ татаръ	66		
107	Деревня Старме(я) Юмрала(и); яс. тат.	11	22	76
	Служилыхъ татаръ	110		
	Сія два селенія при рѣчкѣ Юмралѣ.			
108	Деревня Байрашева(о); крещ. тат.	47	20	77
	Ясашныхъ татаръ	44		
109	Починокъ Байгулова; крещ. тат.	15	19	77
	Ясашныхъ татаръ	30		
	Оба сія селенія при рѣчкѣ Савтикѣ.			

110	Выслокъ изъ деревни То(а)баръ Чирки; жители въ немъ крещ. чув.	18	78
111	Деревня Чюмы; крещ. тат.	86	17 78
	Оба сія селенія приключачъ.		
112	Деревня Кочки, Турма (Кочька, Большая Турма) то-жъ; крещ. тат.	6	19 82
	Служилыхъ татаръ	201	
113	Деревня Малая Турма; крещ. тат.	6	15 80
	Служилыхъ татаръ	22	
	Тутъ-же подъ названіемъ деревни Малыхъ Тарханъ; служ. тат.	7	
114	Деревня Малая Шемякина (Малое Шемякино); крещ. чув.	57	20 87
	Сія три селенія при рѣчкѣ Турминкѣ.		
115	Деревня Шонгутъ, Кошки(а), при ключѣ; крещ. чув. . . .	232	14 83
116	Деревня Бисярина(о), при рѣчкѣ Бисяркѣ; крещ. чув. . .	170	15 85
117	Село Дмитріевское, Тинчурино то-жъ, при рѣчкѣ Желе- венкѣ; дворц. кр.	490	10 86
	За рѣкою Свіагою, по рѣчкамъ Булѣ и Черемшану и въ нихъ, по впадающимъ малымъ рѣчкамъ.		
118	Деревня Семи-Ключи, при ключахъ; пом. кр.	83	44 60
119	Деревня Кабы-Коперъ (Копри); яс. кр.	85	43 63
120	Деревня Утямшева; крещ. тат.	2	40 66
	Ясашныхъ татаръ	37	
	Служилыхъ татаръ	11	
121	Деревня, а именѣ село Старме Индырчи; яс. кр.	32	39 68
	Крещеныхъ татаръ	13	
	Ясашныхъ татаръ	4	

122	Деревня Курмашева; крещ. тат.	1	38	70
	Ясашихъ татаръ	45		
	Сім съ 119 по 123 № четыре селенія при рѣчкѣ Буѣ.			
123	Деревня Верхняя Яндырчи (Верхнія Индырчи), при ключѣ; крещ. тат.	2	44	61
	Служилыхъ татаръ	113		
124	Деревня Сибирчи; яс. кр.	153	43	61
125	Деревня Девлясери (Девлясерово); яс. кр.	5	42	61
	Ясашихъ татаръ	7		
126	Деревня Шамбулхча (Шамбулхчи); крещ. тат.	29	43	61
	Ясашихъ татаръ	166		
127	Деревня Бебеева (Бибѣево), Біябаши то-жъ; крещ. тат.	2	44	71
	Служилыхъ татаръ	55		
	Тутъ-же живутъ подъ названіями деревень Мусеевъ, Бія- баши то-жъ; служ. тат.	1		
	Біябашъ; ясашихъ татаръ	5		
	Служилыхъ татаръ	7		
	Ихъ дворовыхъ людей	3		
	Сім четыре селенія при рѣчкѣ Біѣ.			
128	Деревня Булымъ-Булакчи, при озерѣ; однодворцовъ	21	38	71
	Крещеныхъ татаръ	4		
	Служилыхъ татаръ	112		
129	Село Бишево, при рѣчкѣ Свигѣ; яс. кр.	159	37	71
130	Деревня Ебалакова (Эбалаково); крещ. тат.	6	43	71
	Служилыхъ татаръ	118		
131	Починокъ Коцеевъ, Муранци (Муракино) то-жъ; служ. тат.	9	43	71

132	Починокъ Урекеевъ (Урикеево); крещ. тат.	7	40	77
	Служилыхъ татаръ	42		
	Ихъ дворовыхъ людей	4		
133	Деревня Елѣва(о), жители въ ней пом. кр., переведенные изъ разныхъ уѣздовъ, не причисленные еще къ податямъ .		39	77
	Син четыре селенія при ключахъ.			
134	Деревня Нижняя Болтан (Нижніе Болтан); крещ. тат. . .	2	40	80
	Служилыхъ татаръ	73		
135	Деревня Средняя Болтан (Средніе Болтан); крещ. тат. .	2	43	82
	Служилыхъ татаръ	146		
136	Деревня Верхняя Болтан (Верхніе Болтан); яс. тат. . . .	67	46	78
	Служилыхъ татаръ	13		
	Ихъ дворовыхъ людей	12		
137	Деревня Старая Баки(арчи); крещ. тат.	4	49	78
	Служилыхъ татаръ	174		
138	Деревня Третьихъ Черемшанъ, Багшшево то-жъ; крещ. тат.	3	56	80
	Ясаемыхъ татаръ	5		
	Служилыхъ татаръ	117		
139	Деревня Каргала, жители въ ней пом. кр., переведенные изъ разныхъ уѣздовъ, не причисленные еще къ платежамъ .		60	81
140	Деревня Новая Таяба, она-жъ называется и Каргала; крещ. чув.	22	61	83
	Син съ 134 по 141 № семь селеніевъ при рѣчкѣ Черемшанѣ.			
141	Деревня Люкутурганъ, при рѣчкѣ Тунбѣ; крещ. тат. . .	9	58	84
	Служилыхъ татаръ	75		
142	Деревня Другихъ Черемшанъ; крещ. тат.	48	54	79
	Служилыхъ татаръ	103		

143	Деревня Тявгицъ)ишна; крещ. тат.	1	52	78
	Служилыхъ татаръ	79		
144	Деревня Малыя Бакирчи (Бакарчен); крещ. тат.	28	46	80
	Ясашихъ татаръ	2		
	Служилыхъ татаръ	30		
145	Деревня Кулгукова (Кульчуково); крещ. тат.	1	40	81
	Служилыхъ татаръ	21		
146	Деревня Девлекеева; дворовыхъ татарскихъ людей	3	36	80
147	Деревня Старая Девлекеева; крещ. тат.	2	36	80
	Служилыхъ татаръ	33		
148	Деревня Новая Девлекеева; крещ. тат.	11	36	80
	Служилыхъ татаръ	42		
Сім съ 142 по 149 номеръ семь селеніевъ при рѣчкѣ Черемшанѣ.				
149	Деревня Деушева; крещ. тат.	14	34	83
	Служилыхъ татаръ	60		
150	Деревня Кулганъ(ш); крещ. тат.	1	34	86
	Служилыхъ татаръ	45		
Оба сім селенія при рѣчкѣ Свінгѣ.				
151	Деревня Куштова, при оверѣ; крещ. тат.	31	36	88
	Служилыхъ татаръ	80		
152	Деревня Бикбулатова, Кабалаповъ Кустъ то-жъ, при ключѣ; крещ. тат.	4	38	88
	Ясашихъ татаръ	51		
153	Деревня Чирки Киадуразова (Киадурасово), при рѣчкѣ Свінгѣ; крещ. тат.	2	35	92
	Служилыхъ татаръ	58		

154	Деревня Старая(мя) Лаши; крещ. тат.	10	34	93
	Служилыхъ татаръ	19		
	Туть-же служилыхъ татаръ	33		
155	Деревня Чирки Ишмяково (Ишмякова); крещ. тат.	12	35	95
	Служилыхъ татаръ	59		
	Оба сии селенія при рѣчкѣ Лащѣ.			
156	Деревня Кошакова(о), при озерѣ; служ. тат.	74	33	95
157	Деревня Большія Чирки, Гришино то-жъ, при озерѣ; крещ. тат.	1	31	93
	Служилыхъ татаръ	91		
158	Деревня Новая Петровская, при ключахъ; пом. кр.	19	36	99
159	Деревня Степная Енаден (Янали); крещ. тат.	5	38	101
	Служилыхъ татаръ	11		
	Ихъ дворовыхъ людей	32		
160	Деревня Среднія Лаши; служ. тат.	29	36	99
161	Деревня Ахметова(о); крещ. тат.	8	39	99
	Ясашныхъ татаръ	115		
	Сии три селенія при рѣчкѣ Лащѣ.			
162	Деревня Новая Маматковина, при рѣчкѣ другой Лащѣ; крещ. тат.	3	40	98
	Ясашныхъ татаръ	54		
163	Починокъ Ивановъ (Ивановъ), Быковка то-жъ; крещ. тат.	12	40	96
	Служилыхъ татаръ	55		
164	Деревня Новая Кулкъшева (Новыя Кулъкаши); крещ. тат.	60	42	97
	Ясашныхъ татаръ	55		
165	Деревня Тонгильдина (Тявгильдино); крещ. тат.	101	46	106

	Ясашимъ татаръ	46		
	Син три селенія при рѣчкѣ Сухой Лашѣ.			
166	Деревня Исакова(о); крещ. тат.	3	56	112
	Ясашимъ татаръ	5		
	Служилимъ татаръ	151		
167	Деревня Новая Изембаева (Новое Иванбаево); крещ. чув.	52	58	113
168	Деревня Ковали, Избахтино то-жъ; крещ. чув.	117	56	111
169	Деревня Иштерякова(о); крещ. чув.	11	56	110
	Ясашимъ чувашъ	19		
170	Деревня, а нинѣ село Байгамчево; крещ. чув.	144	56	109
171	Деревня Атабаева, Аякиби (Аякеба) то-жъ; служ. тат.	55	54	107
	Крещенимъ татаръ	3		
	Син съ 166 по 172 номеръ шесть селеніевъ при рѣчкѣ Большой Булѣ.			
172	Деревня Алексеева (Алькѣева), при рѣчкѣ Утяшкѣ; крещ. тат.	85	51	105
	Ясашимъ татаръ	61		
173	Деревня Новая Янашева (Новое Янашево); крещ. чув.	44	52	104
174	Деревня Апанасова(о); крещ. чув.	34	50	103
	Ясашной татаринъ	1		
175	Деревня Утеева (Утѣево); крещ. тат.	23	48	101
	Ясашимъ татаръ	52		
176	Деревня Бикова(о); крещ. тат.	9	48	100
	Ясашимъ татаръ	177		
177	Деревня Студенецъ; пом. кр.	18	46	97
178	Село Знаменское, Чивчиги (Чивчаги) то-жъ; пом. кр.	50	45	95

179	Деревня Каменной Бродъ; крещ. тат.	1	44	96
	Ясашныхъ татаръ	20		
	Служилыхъ татаръ	72		
180	Деревня Якушева(о); яс. тат.	27	43	93
181	Деревня Урализна(о), Чатбаши то-жъ; крещ. тат.	6	43	91
	Ясашныхъ татаръ	48		
182	Деревня Степная Бурмашева; пом. кр.	6	37	83
	Тутъ-же подъ названіемъ Старой Бурмашевой; крещ. тат.	10		
183	Деревня Чирсева (Чирѣво); служ. тат.	48	38	85
	Сім съ 173 по 184 номеръ одиннадцать селеніевъ при рѣчкѣ Большой Бугѣ.			
184	Деревня Янбухтия; служ. тат.	24	44	89
185	Деревня Шемякина; крещ. тат.	3	44	90
	Служилыхъ татаръ	185		
	Оба сіи селенія при рѣчкѣ Кулашѣ.			
186	Деревня Старая Кулкешева (Старая Кулакша), при рѣчкѣ Большой Бугѣ; крещ. тат.	19	41	96
	Ясашныхъ татаръ	34		
187	Деревня Кумарова (Куларово), Юрсева(о) то-жъ; крещ. тат.	10	45	93
	Служилыхъ татаръ	222		
188	Деревня Ховесанова (Ховясаново), Починокъ Кукушумъ то-жъ; крещ. чув.	44	48	94
	Ясашной татаринъ	1		
189	Деревня Тугасва(о); крещ. тат.	9	47	95
	Ясашныхъ татаръ	68		
	Тутъ-же подъ названіемъ деревни Атабаевой; служ. тат.	10		

190	Деревня Бѣлая Волошка, Камышенка то-жъ; крещ. тат.	78	52	98
	Служилыхъ татаръ	97		
191	Деревня Большая(е) Полевая(е) Яльчики, Асли-Яльчики то-жъ; крещ. чув.	304	52	99
	Синъ съ 187 по 192 номеръ пять селеніевъ при ключахъ.			
192	Село Байтеряково, Байтерякъ-Яль то-жъ; крещ. чув.	162	52	102
193	Деревня Новая Булаева (Новое Буласво); крещ. чув.	99	54	102
	Оба синъ селенія при рѣчкѣ Малой Булѣ.			
194	Деревня Новая Тойдерякова (Новое Тойдеряково), при ключѣ; крещ. чув.	46	58	108
195	Деревня Малая(е) Яль(ь)чики, Кисинь-Яль-чикъ.(Ксинь-Яль-чикъ) то-жъ; крещ. чув.	133	58	106
196	Деревня Сабанчина; крещ. чув.	92	60	109
197	Деревня Апанасова(о), Кибечи (Кибесъ) то-жъ; крещ. чув.	29	61	110
198	Деревня Яштебенява (Эштебенево); крещ. чув.	7	63	112
199	Деревня Новая Байбатырева (Новое Байбатырево); крещ. чув.	99	64	113
200	Деревня Чурина, Чуралягъ то-жъ; крещ. чув.	75	64	112
201	Деревня, а именѣ село Новая Шимкусъ, Корнауши то-жъ; крещ. чув.	233	63	112
202	Деревня Степная Шихованова (Степные Шихованы), Хир-лиши Хавакъ то-жъ; крещ. чув.	24	68	118
	Синъ съ 195 по 203 номеръ восемь селеніевъ при рѣчкѣ Малой Булѣ.			
203	Деревня Ивашкина, Тонгува то-жъ; крещ. тат.	59	69	119
204	Деревня Нургечева (Нургечи); крещ. чув.	191	66	116
	Синъ два селенія при ключахъ.			
205	Деревня Новая Ивембаева (Новое Иванбаево); крещ. чув.	24	68	116

206	Деревня Новая Тювеняшева; крещ. чув.	12	69	117
207	Деревня Полсвой Сундырь; крещ. чув.	62	70	118
208	Починокъ Инелест, что на Ерыскѣ (Ерыклѣ), Хирди Инель то-жъ; крещ. чув.	58	70	117
209	Починокъ Инелевъ (Инель); крещ. чув.	60	69	117
210	Деревня Степная Яникова, Янискабы то-жъ; крещ. чув. .	85	66	116
Сія съ 205 по 211 номеръ шесть селеніевъ при рѣчкѣ Ерыклѣ.				
211	Деревня Яникова(о), что на Бѣломъ озерѣ, Котколь то-жъ; крещ. чув.	87	66	116
212	Деревня Степная Атава, при Бѣломъ озерѣ; крещ. чув. .	8	65	115
213	Деревня Полевыхъ Буртасъ, Вырсъ Касм то-жъ, при томъ- же озерѣ; крещ. чув.	26	65	115
	Старокрещенъ	15		
214	Деревня Иштерякова(о), при рѣчкѣ Малой Булѣ; крещ. чув.	41	62	113
	Тутъ-же жительство имѣютъ деревни Карабаевы крещ. чув.	5		
215	Село Новое Тинчурино, Тюлирево, Степное то-жъ (Тюмери), при рѣчкѣ Ерыклѣ; крещ. чув.	201	63	111
216	Деревня Уразметево (Уразмаметево); крещ. чув.	146	60	108
217	Деревня Полевыхъ Кавыляръ, Хирди Сирлысиръ (Хорал- сиръ) то-жъ; крещ. чув.	45	60	109
218	Деревня Малая Ерыкла; крещ. чув.	117	68	107
219	Деревня Ивашкина; крещ. чув.	19	67	100
Сія четыре селенія при ключахъ.				
220	Деревня Торасва; крещ. чув.	62	58	108
221	Деревня Тоскаева, Тоскалль то-жъ; крещ. чув.	95	56	106
Оба сія селенія при рѣчкѣ Малой Булѣ.				
222	Деревня Старая Янашева (Старое Енашево); крещ. чув. . .	155	56	103

223	Деревня Малая То(а)мба; крещ. чув.	213	60	105
224	Деревня, а нынѣ село Большая Таяба; крещ. чув.	205	64	108
	Ясашныхъ чувашъ	3		
	Син три селенія при рѣчкѣ Тоабѣ.			
225	Деревня Бѣлая Волошка, Киксара(м) то-жъ; крещ. чув. . . .	95	68	100
226	Деревня Байберина; крещ. чув.	103	69	98
227	Деревня Старыхъ Курбашъ; крещ. тат.	50	72	102
	Ясашной татаринъ	1		
228	Деревня Полевая Бува; крещ. чув.	21	74	111
229	Деревня Баймурзина; крещ. чув.	63	72	110
	Ясашныхъ татаръ	6		
230	Деревня Куше(а)га, Хвуль-Сирма (Хувиль-Сюрма) то-жъ; крещ. чув.	107	71	111
231	Деревня Полевыхъ Иннеръ, Кулбуси (Кильбуси) то-жъ; крещ. чув.	89	71	111
	Тутъ-же подъ названіемъ Новой Чутеевы; крещ. чув. . . .	17		
	Син съ 225 по 232 номеръ семь селеніевъ при ключахъ.			
232	Деревня Емметева, Али-Боси (Эмметева, Альбусъ) то-жъ; крещ. чув.	77	70	111
233	Деревня Шаймурзина, Кармила Степная то-жъ; крещ. чув.	87	70	111
234	Деревня Кидашова, Сирили Шигали (Кильдошова, Са- рали-Шигаль) то-жъ; крещ. чув.	97	67	111
235	Деревня Ерыкла; крещ. тат.	38	65	111
	Син съ 232 по 236 номеръ четыре селенія при рѣчкѣ Ерыклѣ.			

Всего въ уѣздѣ семь 235 жительство.	
Въ нихъ во всѣхъ ревизскихъ душахъ	27825
Составилось число сіе душъ ревизскихъ изъ уѣздовъ прежнихъ.	
Казанскаго	6155
Свияжскаго	21646
Чебоксарскаго	24
А по званію обывателей полагаемыхъ къ ревизіямъ и податей къ платжанъ.	
Мѣщанъ	86
Одюдворцовъ	23
Пахотныхъ салдатъ	99
Крестьянъ дворцовыхъ	972
Экономическихъ	3119
Ясашихъ	1785
Крещеныхъ татаръ	1628
чуванъ	5654
мордвы	793
Некрещеныхъ чуванъ ясашихъ	22
Татаръ ясашихъ	4734
татаръ служилыхъ	5059
ихъ дворовыхъ людей	57
Помѣщичьихъ крестьянъ	3794

Дворяня, имѣющіе въ уѣздѣ семь вотчины.

Князь Болховской, Евграфъ Ивановъ. Поручикъ. Отставной. Ж. въ с. Знаменскомъ, Чипчиги т., Тетюш. у.

Бородавкинъ, Никита Нefeldевъ. Коллеж. ассесоръ. Числится въ Ковмодемьян. иналандной командѣ. Ж. въ с. Знаменскомъ, Чипчиги т., Тетюш. у.

Есиповъ, Михайла Петровъ. Секундъ-маіоръ. Отставной. Ж. въ Казани.

Ивашевъ, Никифоръ Семеновъ. Секундъ-маіоръ. При дѣлахъ въ Вятскомъ намѣстнич.

Ивашевъ, Петръ Семеновичъ. Генералъ-Поручикъ. Отставной. Ж. въ Буинскомъ уѣздѣ, Симбир. намѣстнич.

Каменовъ, Иванъ Васильевъ. Капитанъ. Отставной. Ж. въ с. Никифоровѣ.

Купріяновъ, Иванъ Ивановъ. Форштмейстеръ. На службѣ при Каван. адмиралт. конторѣ.

Лазаревъ, Василій Петровъ. Прапорщикъ. Служитъ въ Каванскомъ пѣхотномъ п.

Рыбушкинъ, Василій Ивановъ. Сержантъ. Служитъ въ первомъ фузе-лерномъ п. (У него же им. въ Ланшеа. у.).

Страховъ, Александръ Васильевъ. Прапорщикъ. Служитъ въ Таганрогскомъ п.

Страховъ, Иванъ Васильевъ. Сержантъ Гвардіи. Служитъ въ Измайловскомъ п.

Яшновъ, Осипъ Васильевъ. Коллеж. регистраторъ. Не у дѣл. Ж. въ д. Степной Бурнашевѣ, Тетюш. у.

Уѣздъ Свіяжской.

12. Городъ уѣздной Свіяжскъ, при рѣкѣ Свіягѣ.

Жителей въ немъ, купцовъ, платящихъ съ капиталовъ по одному въ годъ проценту 54 дома, а всего платежа отъ нихъ процентовъ 163 рубля 55 копѣекъ.

Мѣщанѣ и цеховыя, платящихъ подушную подать . . .	327		
Однодворцовъ	26		
Манастирскихъ слугъ и служебниковъ	58		
Экономическихъ крестьянъ { числящихся при подгородной Макарьевской пустыни	4		
{ въ селѣхъ Городецѣ	7		
Написанныхъ за равными чинами дворовыхъ людей . . .	29		
Да написанной-же въ деревнѣ Новой Батесвой помѣщичьей крестьянина	1		
И того въ городѣ . . .	452		

Селенія, составляющія Свіяжской уѣздъ¹⁾.

Въ положеніяхъ отъ города внизъ по рѣкѣ Волгѣ между
Есоть и рѣчки Сулицы вѣ.

1	Петропавловская слобода; пахотныхъ салатъ	43	2	27
	Помѣщичьихъ крестьянъ	2		
	Не положенныхъ въ подушную окладъ птичьихъ помѣтчиковъ	6		
2	Деревня Шевлягина; эк. кр.	63	2	27
3	Введенская Слобода (Введенское), Бусурмановская Слобода (Босурманская) то-жь; пом. кр.	156	2	28

Сія три селенія при рѣкѣ Сулицѣ.

¹⁾ Всѣ эти селенія, за исключеніемъ № 23, принадлежавшаго до того къ Каванскому уѣзду, и по прежнему дѣленію входили въ составъ Свіяжскаго уѣзда.

4	Деревня Медвѣткова (Медвѣткова), при ключѣ; эк. кр.	81	4	25
5	Деревня Савина, при рѣчкѣ Сулицѣ; эк. кр.	85	10	25
6	Село Морсташа (Моркваша), при рѣчкѣ Морсташкѣ (Морквашкѣ); пом. кр.	234	12	17
7	Деревня Морсташа (Моркваша); пом. кр.	103	11	16
8	Деревня Печищи; эк. кр.	248	11	17
9	Село Верхній Услонъ; эк. кр.	374	19	8
10	Деревня Студенецъ; эк. кр.	66	20	10
11	Село Нижній Услонъ; эк. кр.	398	20	10
	Сім съ 7 по 12 номеръ пять селенієвъ при рѣчкѣ Волгѣ.			
12	Деревня Воробьевка, при ключѣ; эк. кр.	61	18	12
13	Село Ключищи; пом. кр.	303	21	15
14	Деревня Завражная; пом. кр.	78	21	16
	Сім два селенія при рѣчкѣ Волгѣ.			
15	Деревня Матюшина, при рѣчкѣ Самчеленкѣ; пом. кр.	245	22	17
16	Деревня, а нынѣ село Ташево (Ташевка), при рѣчкѣ Волгѣ; пом. кр.	267	24	20
17	Деревня Гребеня, при ключѣ и колодезяхъ; пом. кр.	97	26	22
18	Село Шеланга, при рѣчкѣ Волгѣ; пом. кр.	842	32	27
19	Деревня Лабышка, при рѣчкѣ Лабышкѣ; пом. кр.	55	39	34
20	Село Тенъжи, при рѣчкѣ Тенкѣ, пом. кр.	1702	42	36
21	Деревня Бургасы, при рѣчкѣ Отыкѣ; пом. кр.	157	45	40
22	Деревня, а нынѣ село Рождественское, Бургасы то-жъ, при рѣчкѣ Отыкѣ; пом. кр.	116	46	41
23	Село Красновидово, при истокѣ Илагачѣ; эк. кр.	318	48	43
24	Село Спасское, Майданъ то-жъ, въ вершинахъ рѣчки Сулицы; эк. кр.	557	31	39

25	Деревня, а нинѣ село Большое Маматковино; пом. кр.	222	24	30
26	Деревня Мала Маматковина (Малое Маматковино); крещ. тат.	2	23	30
	Ясашныхъ татаръ	67		
	Оба сіи селенія при рѣкѣ Кулушермѣ.			
27	Деревня Малая, при рѣкѣ Сулицѣ; пом. кр.	115	20	31
28	Деревня Сентова, при рѣкѣ Шишѣ; яс. кр.	288	19	28
29	Село Макулово, при рѣкѣ Сулицѣ; пом. кр.	156	17	30
	Крещеной татаринѣ	1		
	Служилыхъ татаръ	18		
	Изъ дворовыхъ людей	26		
30	Деревня, а нинѣ село Куралово, при рѣкѣ Сулицѣ; пом. кр.	215	13	27
	Однодворцовъ	6		
31	Село Русское Бурнашево, при той-же рѣкѣ; пом. кр.	249	10	26
	Отъ города между рѣкъ Сулицы и Свляги.			
32	Деревня Гаврякова(о), при рѣкѣ Тяблѣ; пом. кр.	43	4	27
33	Деревня Крутой Врагъ, при колодцахъ; эк. кр.	26	6	30
34	Деревня Чухманцова (Чухманка), при рѣкѣ Свлягѣ; эк. кр.	61	7	31
35	Деревня Гордѣева, при той-же рѣкѣ; эк. кр.	83	8	31
36	Село Архангельское, Татарское Бурнашево то-же, при рѣкѣ Тяблѣ; пом. кр.	123	7	27
	Ясашныхъ крестьянъ	334		
37	Село Тихое Плесо (Тихій Плесь), при рѣкѣ Свлягѣ; эк. кр.	119	8	32
38	Деревня Ломовка, при той-же рѣкѣ; эк. кр.	84	9	33

39	Деревня Волкова, при Свягѣ-жѣ; эк. кр.	122	10	34
40	Село Богородское, Иматово (Юматово) то-жѣ, при рѣчкѣ Сѣлицѣ; пом. кр.	160	8	25
41	Село Каинки, при ключахъ; пом. кр.	115	13	36
42	Деревня Красноярка, при рѣкѣ Свягѣ, жители въ ней пом. кр., переведенные изъ разныхъ уѣздовъ и не причисленные еще къ податямъ		16	37
43	Деревня Кляпчина, Новая то-жѣ, при ключѣ; эк. кр. . .	75	16	33
44	Село Клянчино, при рѣчкѣ Кураленкѣ; пом. кр.	191	17	33
45	Деревня Соболевская, при рѣкѣ Свягѣ; эк. кр.	103	21	42
46	Деревня Карамышиха, при колодцахъ, жители въ ней эк. кр., поселившіеся послѣ ревизіи изъ разныхъ уѣздовъ прежняго Свяжскаго вотчинъ		22	42
47	Деревня Малая Утякова, Чулпаныха то-жѣ, при колодцахъ; эк. кр.	192	25	45
48	Починокъ Никоновъ, Харин(а) то-жѣ; эк. кр.	66	23	40
49	Деревня Федяева (Федяево); эк. кр.	156	24	36
50	Село Киддесво (Кидьдѣсво); эк. кр.	359	24	36
Сии три селенія при рѣчкѣ Чингиркѣ.				
51	Село Уланово, при ключѣ; пом. кр.	248	21	34
52	Село Егидерсво, при рѣчкѣ Шараткѣ; яс. кр.	306	26	37
53	Деревня, а нынѣ сельцо Руской Кайлебъ (Рускіе Кайлепи), Кресниково то-жѣ, при ключѣ; пом. кр.	140	26	36
54	Деревня Сабуровка, при рѣчкѣ Шараткѣ; пом. кр. . . .	12	27	37
55	Деревня, а нынѣ село Каргуви, при той-же рѣчкѣ; яс. кр.	566	28	40
56	Деревня Патрекеева (Патрикѣева), при рѣкѣ Свягѣ; эк. кр.	102	32	46
57	Село Ивановское, при ключахъ; пом. кр.	187	35	48
58	Деревня Большіе Мемі (Мими), при рѣчкѣ Мемѣ; крещ. чув.	97	37	48
Отъ города вверхъ по рѣкѣ Волгѣ, между ея и дорогою, идущею къ городу Ядрину.				

59	Подгородная слободка, Корова Грива, при оврагѣ; эк. кр.	224	2	27
60	Деревня Куземкина, при болотѣ; эк. кр.	51	4	31
61	Деревня Мнанина, при болотѣ; эк. кр.	138	6	33
62	Деревня Протопопова, при рѣчкѣ Секеркѣ; яс. кр.	76	8	35
63	Деревня Кочемирова (Качемировка), при ключѣ; эк. кр.	89	9	36
64	Деревня Большой Юртъ (Больше Юрты), при ключѣ; эк. кр.	88	10	37
65	Деревня Нижняя Вязови (Нижнія Вязовы), при оврагѣ; эк. кр.	156	9	36
66	Село Троицкое, Вязовы то-жъ, при рѣчкѣ Волгѣ; эк. кр.	177	10	36
67	Деревня Са(о)бакина, при Волгѣ-жъ; эк. кр.	71	11	38
68	Деревня Улитина, при ключѣ; эк. кр.	219	14	41
69	Деревня Курочкина, при рѣчкѣ Волгѣ; эк. кр.	214	18	45
70	Село Покровское, Воробьевка то-жъ, при ключѣ; эк. кр.	270	21	48
71	Деревня Гоголина (Гоголяха), при рѣчкѣ Сухой; эк. кр.	178	17	44
72	Деревня Малм(е) Ширданы; крещ. тат.	52	17	44
	Ясашиныхъ татаръ	189		
	Служащихъ татаръ	3		
73	Деревня Большая(е) Ширданы; крещ. тат.	20	15	42
	Служащихъ татаръ	173		
	Оба сія селенія при рѣчкѣ Секеркѣ.			
74	Деревня Малмъ Юртъ, при рѣчкѣ Сухой; эк. кр.	87	14	41
75	Деревня Старма(е) Ширданы, при болотѣ; пом. кр.	45	12	39
76	Село Петропавловское, Ширданы то-жъ, при рѣчкѣ Сухой; пом. кр.	123	13	40
77	Деревня Селящи, при рѣчкѣ Секеркѣ; эк. кр.	69	12	39

78	Деревня Говядина, при той-же рѣчкѣ; эк. кр.	82	11	35
79	Село Ходяшево, при ключѣ; эк. кр.	347	12	39
80	Починокъ Малой(ое) Ходяшев(о), при ключѣ; эк. кр. . .	126	13	40
81	Село Бешбатманъ (Бешбатман), при ключѣ; эк. кр. . . .	415	16	43
82	Деревня Большая Аче(а)сыри, при ключахъ; крещ. тат. .	66	20	47
	Служивыхъ татаръ	415		
83	Деревня Мааме(я) Аче(а)сыри, при ключѣ; крещ. тат. . .	55	22	49
	Ясашихъ татаръ	48		
84	Деревня Уратуги (Ураслуги), при ключѣ; крещ. тат. . . .	60	23	50
	Служивыхъ татаръ	195		
85	Деревня Васюкова, при ключѣ; крещ. тат.	62	26	53
	Служивыхъ татаръ	86		
	Между рѣкъ Свѣгя и Большой Кубни и дороги, вышпро- писанной, къ городу Ядрину идущей.			
86	Село Исаково, при оверѣ; эк. кр.	204	7	34
87	Деревня Танайцо(е)ва, при болотѣ; эк. кр.	75	14	41
88	Деревня Бритвино(а), при оверѣ; эк. кр.	203	13	37
89	Деревня, а нимѣ село Пучегино, при рѣчкѣ Бузѣ; пом. кр.	70	18	39
90	Деревня Молина, при болотѣ; крещ. тат.	25	22	45
	Ясашихъ татаръ	253		
	Служивыхъ татаръ	24		
91	Деревня Большая Утыкола, при рѣчкѣ Свѣгѣ; крещ. тат.	4	23	45
	Ясашихъ татаръ	37		
92	Село Утыково, при той-же рѣчкѣ; эк. кр.	112	24	46
93	Деревня Тенибакова (Тянебяково), Малое Утыково то-жъ, при оверѣ; крещ. тат.	3	25	47

	Ясашиныхъ татаръ	30		
	Служивыхъ татаръ	3		
94	Деревня Бузасва(о), при озерѣ; пом. кр.	24	26	48
	Крещеныхъ татаръ	6		
	Ясашиныхъ татаръ	34		
95	Деревня Чирпаева, Молостиха то-жъ, при рѣкѣ Свигѣ; жители въ ней пом. кр. поселени изъ другихъ деревень для работъ при мельницѣ		26	48
96	Деревня, а именѣ селцо Лух(и)овское, при рѣкѣ Большой Кубитѣ; пом. кр.	88	30	50
97	Деревня Русскіе Наратлеи, при рѣкѣ Большой Кубитѣ; пом. кр.	39	32	52
98	Деревня Татарскіе Авелси, при ключѣ; крещ. тат.	17	33	55
	Ясашиныхъ татаръ	18		
	Служивыхъ татаръ	3		
	Ихъ дворовыхъ людей	14		
99	Деревня Карашамъ(ы), при ключѣ; крещ. тат.	2	32	56
	Служивыхъ татаръ	47		
100	Село Никольское, Пановъ Починокъ то-жъ, при ключѣ; пом. кр.	124	34	59
	За помѣщикомъ крещеныхъ башкиръ	4		
101	Деревня Мамашигъ Акилова, при рѣкѣ Большой Кубитѣ; крещ. тат.	45	35	62
	Ясашиныхъ татаръ	83		
102	Деревня, а именѣ селцо Утяшки, при ключахъ; пом. кр.	117	28	52
	Одноворцовъ	7		
103	Деревня Ильинское, при рѣкѣ Глухой Артѣ; пом. кр.	49	23	48
104	Деревня Курлатъ, при рѣкѣ Булатѣ; крещ. тат.	35	24	49
	Служивыхъ татаръ	307		

105	Сельцо Булатово, при той-же рѣчкѣ; пом. кр.	45	23	48
106	Сельцо Резаново (Рязанова), при колодцахъ; пом. кр. . .	95	22	47
107	Село Ишесво, Косяково то-жъ, при прудахъ; пом. кр. .	297	23	48
108	Деревня, а нынѣ село Кирмелъ, при рѣчкѣ Кирмелѣ; пом. кр.	178	24	49
109	Деревня То(а)алина, при ключѣ; крещ. тат.	16	25	50
	Служилымъ татаръ	57		
110	Деревня Исламова, при ключѣ; крещ. тат.	35	28	53
	Служилымъ татаръ	64		
111	Деревня Исламова, при ключѣ; крещ. тат.	22	28	53
	Ясашиныхъ татаръ	19		
	Ясашиныхъ крестьянъ	49		
112	Деревня Айдарова, при ключѣ; крещ. тат.	43	30	55
	Ясашиныхъ татаръ	84		
	Между рѣкъ Свйаги и правой стороны Большой Кубни, всѣ.			
113	Деревня Большая(е) Бурундуки; крещ. тат.	19	30	49
	Служилымъ татаръ	240		
114	Деревня Малая(е) Бурундуки; яс. тат.	14	30	49
115	Деревня Чирпаса(о); крещ. тат.	15	31	50
	Служилой татаринъ	1		
116	Деревня Бѣляева(о); пом. кр.	104	33	52
	Служилымъ татаръ	2		
	Служилой татаринъ	140		
	Служилымъ татаръ	2		
117	Деревня Шебавово, при ключахъ; крещ. тат.	14	32	51
	Ясашиныхъ татаръ	140		
	Служилымъ татаръ	2		

118	Деревня Татарскіе Наратлем, при рѣчкѣ Большой Кубиѣ; крещ. тат.	7	31	53
	Ясашиныхъ татаръ	27		
	Служилыхъ татаръ	2		
119	Сельцо Ардатово, Аги(а)шево то-жъ, при той-же рѣчкѣ; пом. кр.	28	32	54
120	При Авлесевской мельницѣ на рѣчкѣ Кубиѣ жъ; пом. кр.	39	33	55
121	Деревня Русскіе Авлесем, при ключѣ; пом. кр.	41	35	57
122	Деревня Гордсева (Гордѣевка), при ключѣ; пом. кр.	50	36	58
123	Деревня Асемякова(о), при ключѣ; пом. кр.	87	36	58
124	Деревня Кулабердина; пом. кр.	81	37	60
125	Деревня Мамадышъ Тявгильдина; яс. кр.	33	38	61
	Крещеныхъ татаръ	4		
	Ясашиныхъ татаръ	67		
126	Село Муратово; пом. кр.	255	43	67
127	Деревня Кичкеева (Кичкѣево), Алексѣевъ Починокъ то-жъ; пом. кр.	126	45	69
	Сія четыре селенія при рѣчкѣ Большой Кубиѣ.			
128	Деревня Мамадышъ Верхней Шеланги Сатыганово то-жъ (Мамадышъ-Сатыганова, Шаланбаншъ то-жъ), при рѣчкѣ Шелантѣ (Шеландѣ); крещ. тат.	59	43	67
	Ясашиныхъ татаръ	35		
	Ясашиныхъ крестьянъ	10		
129	Село Багаево, при ключѣ; яс. кр.	174	41	65
130	Деревня Мамадышъ, Арасланова то-жъ, при ключѣ; яс. кр.	219	40	64
131	Починокъ Пустошь, Петрова то-жъ (Починокъ Петровъ Заводъ), при ключѣ; пом. кр.	85	42	63
132	Деревня Семикеева (Семикѣево), при рѣчкѣ Бирлѣ; эк. кр.	80	41	62

	Ясашихъ крестьянъ	19		
133	Деревня Лукина(о), при той-же рѣчкѣ; пом. кр.	43	40	61
134	Село Есиново, Кобызьво то-жъ, при ключахъ; пом. кр.	175	39	60
135	Деревня Малая Кобызьва (Малое Кобызьво), при ключахъ; пом. кр.	115	37	58
136	Деревня, что нынѣ село Семеново, при ключахъ; пом. кр.	113	38	60
137	Село Федоровское, Новое то-жъ (Каратунъ), при рѣчкѣ Бираѣ; эк. кр.	264	37	56
138	Деревня Нижняя Куланга; пом. кр.	31	36	55
	Ясашихъ крестьянъ	24		
	Однодворцовъ	25		
139	Село Куланга; яс. кр.	144	37	54
140	Деревня Средняя Куланга; пом. кр.	27	36	53
	Однодворцовъ	29		
	Сія три селенія при рѣчкѣ Куланшкѣ.			
141	Деревня Кмеля Бургась (Имелак, Бургасы), при оврагахъ; крещ. тат.	36	35	52
	Ясашихъ татаръ	17		
142	Деревня Малая Мени (Малые Мени), при ключахъ; крещ. чув.	25	34	50
143	Деревня Верхняя Атковина (Верхнее Атковино), при болотѣ; крещ. тат.	17	36	51
144	Деревня Азбабы (Малое Атковино), при рѣчкѣ Кмелѣ; крещ. тат.	27	37	50
	Ясашихъ тат.	12		
145	Деревня Шигаева, при той-же рѣчкѣ; крещ. тат.	48	42	55
	Ясашихъ татаръ	10		
146	Деревня Кармаса (Кармасары), при ключѣ; крещ. тат.	27	40	55

	Ясашныхъ татаръ	69		
147	Деревня Сотламышъ (Сатламышево), при ключѣ; крещ. тат.	5	42	57
	Ясашныхъ татаръ	54		
	Служилой татаринъ	1		
148	Деревня Янгидина (Янгильдино), при рѣчкѣ Кмелгѣ; крещ. тат.	30	43	58
	Ясашныхъ татаръ	10		
	Ясашныхъ крестьянъ	11		
149	Деревня Большая Русакова (Большое Русаково), при той же рѣчкѣ; крещ. тат.	3	45	60
	Служилыхъ татаръ	174		
150	Деревня Чукры, Аланова, при ключѣ; крещ. тат.	15	45	62
	Служилыхъ татаръ	23		
151	Деревня Малая Русакова (Малое Русаково) въ вершинахъ рѣчки Имельки; крещ. тат.	2	45	61
	Служилыхъ татаръ	53		
152	Деревня Псянчина, при ключѣ; крещ. тат.	52	44	61
	Ясашныхъ крестьянъ	12		
153	Деревня Мурагѣва (Мурали), при ключѣ; крещ. тат.	4	40	59
	Служилыхъ татаръ	82		
154	Деревня Большой Кушманъ (Большіе Кушманн); крещ. тат.	6	42	62
	Служилыхъ татаръ	181		
155	Деревня Другихъ Кушманъ; крещ. тат.	10	42	62
	Служилыхъ татаръ	38		
	Оба сія селенія при рѣчкѣ Кушманъ.			
156	Деревня Большія(е) Кайбицы; крещ. тат.	37	45	65
	Служилыхъ татаръ	172		

157	Деревня Малмя(е) Кайбицм; крещ. тат.	3	47	67
	Служивыхъ татаръ	125		
158	Деревня Ебалакова (Эбалаково), Бяляя то-жъ; яс. тат. . .	12	49	70
	Ясашихъ крестьянъ	82		
	Сія три селенія при рѣчкѣ Камбелкѣ.			
159	Деревня Багашева, Бе(в)рлябаша то-жъ, при рѣчкѣ Малой Берлѣ; крещ. тат.	11	48	70
	Служивыхъ татаръ	41		
	Ихъ дворовыхъ людей	58		
160	Деревня Уланово; эк. кр.	132	45	67
161	Село Улянково; эк. кр.	225	48	70
	Оба сія селенія при рѣчкѣ Бирлѣ.			
162	Деревня Старий Чечкапъ (Старья Ческапы, Чечкабм), при Калчѣ; крещ. тат.	10	48	70
	Ясашихъ татаръ	64		
163	Деревня Корноухова; эк. кр.	138	52	74
164	Село Подберезж(э)е; эк. кр.	653	58	80
	Оба сія селенія при рѣчкѣ Бирлѣ.			
165	Село Турминское, Читѣево (Чутен) то-жъ, при рѣчкѣ Большой Кубнѣ; пом. кр.	177	62	84

Всего въ уѣздѣ семь 165 жительство.	
Въ нихъ во всѣхъ ревизскихъ душахъ	26378
А по вванію обывателей, полагаемыхъ къ ревизіямъ и податей къ платежамъ.	
Мѣщанъ и цеховыхъ	327
Одюдворцовъ	93
Пахотныхъ салдатъ	43
Экономическихъ крестьянъ	8398
Ясашихъ крестьянъ	2904
Крещеныхъ чувашъ	122
Татаръ	1032
Некрещеныхъ татаръ ясашихъ	1393
Татаръ служивыхъ	2530
Ихъ дворовыхъ людей	98
Помѣщичьихъ крестьянъ и дворовыхъ людей	9438
Да не положенныхъ въ подушной окладъ птицыхъ помѣтчиковъ	6

Дворяня, имѣющіе въ уѣздѣ семь вотчины.

Аничковъ, Андрей. Дворянинъ. Въ воинской службѣ.

Афонасьевъ, Петръ Петровъ. Провинціал. секретарь. Отставной. Ж. въ Починкѣ Петровой пустоши, Свияж. у.

Балашевъ, Петръ. Сержантъ. Гвардіи. Ж. въ с. Семеновѣ, Свияж. у.

Балашевъ, Тимофей Кузьминъ. Капитанъ. Отставной. Ж. въ с.-дѣ Семеновѣ, Свияжскаго у.

Баснаковъ, Алексѣй Степановъ. Секундъ-майоръ. Ж. въ Цивильскѣ уѣздныхъ канцелярѣ.

Враской, Федоръ Михайловъ. Подпоручикъ. Отставной. Ж. въ с. Кирмсляхъ, Свияж. у.

Гаринъ, Илья Михайловъ. Подпоручикъ артилл. Отставной. Ж. въ с. Канкахъ, Свияж. у. (У него же им. въ Чебокс. у.)

Голицинъ, князь, Василій Михайловичъ. Капитанъ-Поручикъ Гвардіи. Отставной. Ж. въ Москвѣ. (У него же им. въ Кав. у.)

Далакинъ, Константинъ Ильинъ. Капитанъ. Служить въ Селевгинскомъ пѣхотномъ п.

Долгово-Сабуровъ, Петръ. Надворный Совѣтникъ. Неизвѣстно гдѣ живетъ и при какой должности находится.

Елагинъ, Василій Даниловъ. Капитанъ. Отставной. Ж. въ с. Морквашахъ, Свѣж. у.

Елагинъ, Иванъ. Капитанъ. Неизвѣстно гдѣ живетъ и при какой должности находится.

Елагинъ, Петръ Даниловъ. Поручикъ. Отставной. Ж. въ с. Морквашахъ, Свѣж. у.

Елагинъ, Иванъ. Полковникъ. Неизвѣстно гдѣ живетъ и при какой должности находится.

Елагинъ, Сергѣй. Прапорщикъ. Неизвѣстно гдѣ живетъ и при какой должности находится.

Есиповъ, Алексѣй Афонасьевъ. Прапорщикъ. Отставной. Ж. въ д. Гордѣевой, Свѣж. у.

Есиповъ, Леонтіи Петровъ. Секундъ-майоръ. Отставной. Ж. въ с. Турминскомъ, Свѣж. у.

Есиповъ, Николай Ивановичъ. Секундъ-майоръ. При дѣлахъ въ наѣстнич. Вятскомъ.

Замятнинъ, Николай Степановъ. Коллеж. ассессоръ. Не у дѣл. Ж. въ гор. Свѣжскѣ.

Зиновьевъ, Алексѣй Ивановичъ. Губерн. Секретарь. При дѣлахъ въ Каванской губерніи.

Зиновьевъ, Якимъ Ивановичъ. Коллеж. регистраторъ. Не у дѣл. Ж. въ г. Свѣжскѣ.

Киреевъ, Александръ Ивановичъ. Фуріеръ Гвардіи. Отставной. Ж. въ с-цѣ Пучегинѣ Свѣж. у.

Киреевъ, Иванъ Ивановичъ. Надворный Совѣтникъ. Не у дѣл. Ж. въ с-цѣ Пучегинѣ, Свѣж. у.

Лазаревъ, Иванъ Петровъ. Вице-Вахмистръ. Служить въ конномъ п. Лейбъ-гвардіи.

Лазаревъ, Николай Петровъ. Поручикъ. Отставной. Ж. въ с. Есиповѣ, Свѣж. у. (У него же им. въ Цивилс. у.)

Лукошковъ, Петръ. Примеръ-Майоръ. Отставной. и въ с. Муратовѣ, Свѣж. у.

Матюнинъ, Гаврила Степановъ. Секундъ-Майоръ. Отставной. Ж. въ с. Араповкѣ Казанскаго у. Ж. въ Кавани. (У него же им. въ Кав. у.)

Матюнинъ, Михайла Васильевъ. Сержантъ Гвардіи. Служить въ Измайловскомъ п.

Назимовъ, Савва Максимовичъ. Генералъ Поручикъ. Генералъ Интендантъ и Кавалеръ. Ж. въ Кавани.

Натальинъ, Иванъ. Подпоручикъ. Отставной. Ж. въ Заранской дер. Московской губ.

Обуховъ, Иванъ Васильевичъ. Тайный Совѣтникъ. Дѣйствительный Камергеръ и Кавалеръ.

Плотцовъ, Нефедъ Богдановъ. Поручикъ. Служить въ Свѣжской штатной ком.

Протодьяконовъ, Михайла Никитинъ. Колл. регистр. Отставной. Ж. въ д. Буваевой, Свѣж. у.

Стрѣлковъ, Василій Степановъ. Секундъ Майоръ Отставной. Ж. въ с. Есиповѣ, Свѣжскаго у.

Стрѣлковъ, Яковъ Дмитриевъ. Капитанъ. Отставной. Ж. въ с. Буртасахъ, Свѣжскаго у. (У него же им. Цивил. у.)

Суковъ, Иванъ Драгушъ. От-
ставной Ж. въ Введенской слободѣ,
Свѣж. у.

Таушевъ, Степанъ Федоровъ.
Поручикъ. Отставной Ж. въ с. Лузов-
скомъ, Свѣж. у.

Терсковъ, Андрей Федоровъ.
Губери, Секретарь. При дѣлахъ въ Сим-
бирскомъ намѣстнич.

Тохтаровъ, Петръ Ивановъ.
Капитанъ. Въ Свѣжской инвалидной
командѣ.

Ульяновъ, Сергій Яковлевъ.
Поручикъ. Отставной Ж. въ д. Рус-
скихъ Авселевъ, Свѣж. у.

Чедаевъ, Иванъ Гавриловъ.
Кола, регистраторъ. Не у дѣлъ Ж.
въ г. Свѣжскѣ.



Всего въ намѣстничествѣ Казанскомъ 2395 жительство.	
Въ нихъ во всѣхъ ревизскихъ душахъ	313172
Составилось число сіе душъ ревизскихъ изъ уѣздовъ прежнихъ.	
Изъ Казанскаго	148089
изъ Свияжскаго	78140
изъ Чебоксарскаго	23279
изъ Цивильскаго	13964
изъ Ядринскаго	11743
изъ Ковнодемьянскаго	16619
изъ Царевкокшайскаго	5926
изъ Кокшайскаго	2984
изъ Царевосанчурскаго	2290
изъ Малмыжскаго	6169
изъ Елабужскаго	91
изъ Бугульминскаго	3878
А по званію обывателей, числящихся по ревизіямъ податей къ плательщикамъ.	
Мѣщанъ и цеховыхъ	5312
Записавшихся изъ крестьянъ въ званіе мѣщанское	151
Однородцовъ	447
Пахотныхъ солдатъ	959
Прежнихъ службъ солдатскихъ дѣтей	105
Ясашихъ крестьянъ	10295
Крестьянъ приписныхъ къ казеннымъ и партикулярнымъ владѣльцамъ	3491

Крещенныхъ	
Мордва	3296
Вотяковъ	1863
Чуваши	89995
Татаръ	10631
Черемисъ	25630
Некрещенныхъ.	
Татаръ ясашихъ	32293
Чуваши ясашихъ	811
Черемисъ	727
Вотяковъ	305
Башкирцовъ	2
Приписанныхъ къ адмиралтейству.	
Служивыхъ татаръ	33779
У нихъ дворовыхъ людей	555
Служивыхъ чувашъ	115
Служивыхъ черемисъ	10
Крестьянъ дворцовыхъ	10269
Экономическихъ крестьянъ	29709
Незнающихъ своихъ помѣщиковъ крестьянъ	10
Отписанныхъ изъ-за помѣщиковъ крестьянъ	227
Помѣщичьихъ крестьянъ	49949
За купцами написанныхъ дворовыхъ людей	171
При партикулярныхъ заводахъ и фабрикахъ мастеровъ и рабочихъ людей	2046

Черкасѣ живущихъ своими дворами	18
Черкасѣ за владѣльцами	1
Да сверхъ всего вышепронисаннаго состоятъ же въ губерніи жителей неположенныхъ въ подушной окладъ.	
Ямщиковъ	1049
Птичьихъ помѣтчиковъ	16
За разными чинами изъ инновѣрцовъ крещенныхъ дворовыхъ людей	369
Отставной отъ службъ воинской состоящихъ подъ управле- ніемъ канцеляріи поселенныхъ отставныхъ	4289

Въ оригиналѣ послѣ списковъ дворянъ-вотчинниковъ каждаго уѣзда подведены итоги общаго числа ихъ и количества живущихъ въ уѣздѣ. Здѣсь всѣ эти цифры сведены въ одну таблицу.

	Число всѣхъ дворянъ.	Число жителей въ уѣздѣ.
Въ уѣздахъ: Каванскомъ	94	32
Ланшевскомъ	88	45
Спасскомъ	138	4
Чистопольскомъ	55	17
Мамадышскомъ	3	—
Арскомъ	28	3
Царевококшайскомъ	3	1
Чебоксарскомъ	27	6
Ковнодемьянскомъ	5	3
Ядринскомъ	8	1
Цивильскомъ	21	10
Тетюшскомъ	19	5
Свияжскомъ	45	22

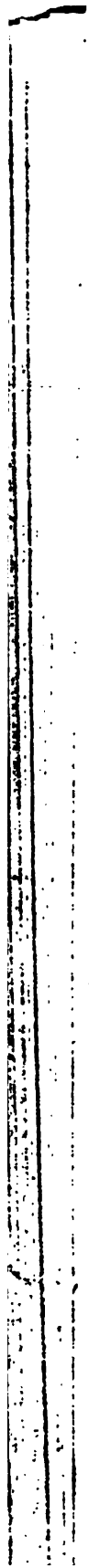

АЗБУЧНЫЙ УКАЗАТЕЛЬ

населенныхъ мѣстъ Казанской губерніи.

(Буквы при именахъ означаютъ уѣзды: К.—Казанскій, Л.—Лямбесскій, Сп.—Спасскій, Чп.—Чистопольскій, М.—Маладымскій, А.—Арскій, Цк.—Царсковококшайскій, Ч.—Чебоксарскій, Кд.—Козмодемьянскій, Я.—Ядринскій, Ц.—Цивильскій, Т.—Тетюшскій, С.—Свияжскій. Цифры означаютъ номеръ въ спискѣ).

А.

Абаснуръ, Цк. 116.
Абаснуръ большой, Цк. 119.
Абаснуръ малой, Цк. 118.
Абашева, Я. 88.
Абашево, Ч. 100.
Абашъ, А. 150.
Абдеева, Цк. 134.
Абди, М. 173.
Абдрахманова, Чп. 110, 111.
Абдрахманово, Чп. 108, 112.
Абдрахманово, Чп. 110, 112.
Аблябаръ(ы), А. 14.
Абля, К. 81.
Абрыкина, Чп. 105.
Абывова, Я. 50.
Абывова малая, Я. 49.
Авдеевка, Л. 78.
Агаябаша, Л. 8.
Аги(а)шево, С. 119.
Адамъ новой, Чп. 35.
Адамъ старой, Чп. 33.
Адельшина, Чп. 12.
Аделякова новая, Чп. 90.
Аделякова старая, Чп. 93.
Аднашева, Чп. 176.
Адмашино, Чп. 12.
Ажмякъ, М. 169.
Аванатова, Ч. 24.
Аванова(о), Цк. 101, 104.
Авбабы, С. 144.
Авелесская мельница, С. 120.

Авелеи Русскіе, С. 121.
Авелеи Татарскіе, С. 98.
Авинова(о), Т. 23.
Авиновъ починокъ, Т. 36.
Аверъ, Сп. 135.
Авины новая, Чп. 159.
Авины старая, Чп. 160.
Авиляръ, Цк. 196.
Авякъ, А. 161.
Ави(я)къ другой, А. 160.
Авякъ-Бѣлякъ, Ч. 159.
Авѣва, Чп. 55.
Авѣ(ъ)лякъ, Цк. 156, 218.
Аибашъ, К. 34.
Аибашъ нижній, К. 35.
Айбечъ, Ц. 163,
Айдарова(о), М. 188; Ч. 123; С. 112.
Айша(ы), К. 9; А. 51.
Айша нижняя, А. 173.
Акарина, Цк. 111.
Акашево малое, Цк. 77.
Акбулатова, Чп. 22.
Аквечитова, Ц. 86.
Аки, К. 100.
Акилаба Гинеева Саба, М. 81.
Аккисева, Чп. 80.
Аккисево, Ц. 23.
Акковина, Сп. 90; 119; Я. 16.
Акковина верхняя, С. 143.
Акковина малая, Ч. 120.
Акковино, Кд. 57.
Акмурвина, Ц. 5.
Акнессева, Ч. 110.
Акняева, Ч. 110.

- Акрамово, Кд 94.
Аксарина, Ч. 58.
Аксарино, Ц. 159.
Аксарка, Цк 61.
Аксубаева, Чп. 149.
Аксубаева малая, Чп. 147.
Аксумла, Чп. 106.
Актай, Сп. 130.
Акточева, Ч. 114.
Актуужь, Кд. 137.
Акузова, Ч. 12.
Акулева, Ч. 23.
Акчарянка, Кд. 79, 80.
Акшубина, Цк. 85.
Алабердино, Т. 11.
Алакь, Л. 105.
Алакь-Илга, М. 111.
Аланка, Л. 105.
Алань, А. 61.
Алань-Бескерь, А. 61.
Алань-Илга, А. 111.
Алань малая, М. 83.
Алань-Биксерь, А. 61.
Алать-Башь, А. 62.
Алати, А. 65.
Алати Большая, А. 57.
Алати малая, А. 59.
Алати средняя, А. 63.
Албаев, М. 198.
Албахтина, Я. 130.
Алвдина, Л. 85.
Алгашна, Я. 43.
Алгашн 3-я, Я. 57.
Алгешева, Ч. 92.
Алдробинь, К. 77.
Аллеярова, Ц. 136.
Алди-рома, Ц. 136.
Александрочка, Сп. 22; Чп. 124.
Александрочка Новопоселенная, А. 163.
Алексьевская пустошь, Л. 42.
Алексьевское, Л. 155; Ч. 160.
Алексьевъ починокъ, С. 127.
Аленкина, Цк. 11.
Алепово, Я. 25.
Алибашь(и), Ц. 130.
Али-Босля, Т. 232.
Алибось, Ц. 130.
Аликсева, Я. 119.
Аликово, Я. 25.
Алина 1-я, Кд. 113, 114.
Алина 2-я, Кд. 118.
Аличь-Тархань, А. 7.
Алкеева, Сп. 63; Чп. 46; Ц. 119; Т. 172.
Алкеева верхняя, Сп. 38.
Алкеева нижняя, Сп. 37.
Алкина, Чп. 46.
Алмандаева, Ч. 19.
Алмандаева, Кд. 18.
Алмандаева что на Коцлоушахъ, Я. 67.
Алмань, М. 168.
Алманчино, Я. 129.
Алмендерова, Т. 24.
Алменев, Ч. 134; Я. 35.
Алпарова, Сп. 72.
Алтабаев, Т. 31.
Алуцьяль, К. 24; Цк. 152.
Алуясь, А. 45.
Альбусм, Т. 232.
Альгешево, Ч. 92.
Алькѣва, Т. 172.
Альмендерово, Т. 24.
Альменева, Ч. 134.
Ал(ь)метева новая, Чп. 164.
Ал(ь)метева старая, Чп. 163.
Ал(ь)мурзина верхняя новая, Сп. 31.
Ал(ь)мурзина нижняя, Сп. 29.
Ал(ь)мурзина старая, Сп. 29.
Амалыкова, Ц. 151.
Амань Ошторма, М. 140.
Амань-Касм, Ц. 159.
Амачкина, Ч. 34.
Амья новая, Чп. 159.
Амья старая, Чп. 160.
Амшамково, Ц. 151.
Анастов, Т. 99.
Анзть-Касм, Я. 115.
Анатышь, Л. 60.
Андоушь, Ц. 90.
Андреева, Чп. 116; Ц. 36, 169.
Андреевка, Сп. 84; А. 187; Ч. 125, 139; Ц. 36.
Андреевка большая, Ц. 38.
Андреево, Ч. 125.
Андреевскій починокъ Челны, Чп. 95.
Андрей, Ц. 38.
Аншпъ-Ахирдяна, Ц. 121.
Анкеба, Т. 171.
Анкиби, Т. 171.
Анля рѣка, А. 112.
Анситова, Ч. 140.
Антоновка, Т. 46.
Анчиково, Ч. 133.
Апавово, А. 108.
Апакова, Сп. 28.
Апаково, К. 166.
Апанасов, Цк. 150.
Апанасова, Цк. 150.
Апанасова(о), Т. 174, 197.
Апастова, Т. 99.
Арасланова, С. 130.
Ашперь, Я. 48.

Алинеръ новопоселенная, Я. 47.
 Априксина, Чп. 105.
 Ашпакъ-Бѣлякъ, Цк. 87.
 Ашпеляръ другой, Ч. 154.
 Ашпикъ-Тазуръ, Цк. 15.
 Арабши стария, Ц. 88.
 Аратъ-каси, Я. 98.
 Ардхчино, К. 3.
 Арбань(ъ), Цк. 47.
 Арбашъ, М. 28; А. 119.
 Арбашъ верхній, М. 47.
 Арбашъ нижній, М. 46.
 Аргамачъ, Цк. 38
 Арда, Кд. 127.
 Арда другая, Кд. 128.
 Арлатово, С. 119.
 Ардашева, Я. 12.
 Аринина большая, Кд. 90.
 Арининъ малое, Кд. 89.
 Аристовка, Ч. 5.
 Аркатово, К. 112.
 Арняши средня, М. 198.
 Арняши верхня, М. 197.
 Арняшь, М. 199; А. 27.
 Арпаявъ, М. 149; А. 191.
 Арпоясъ, А. 159; А. 191.
 Арташь, М. 199, 237.
 Арташь большой, М. 60, 199.
 Арташь нижній, М. 200.
 Артеменева, Ц. 45.
 Арш, Цк. 177.
 Аримъ, Цк. 154.
 Архангельская слобода, Чп. 178.
 Архангельское, Л. 61, 141, 153; Сп. 19, 101; Чп. 64, 89; М. 243; А. 163; Ч. 51; Кд. 8; Я. 77; Т. 56, 74; С. 36.
 Архаровское озеро, Л. 161.
 Арышавда, К. 153.
 Арышь, Л. 67.
 Арышь старая, Л. 68.
 Аря, Цк. 177.
 Асякаси, Я. 26, 27.
 Асанова, Ц. 172.
 Асенякова(о), С. 123.
 Асень, К. 41.
 Аскабашъ, К. 33; А. 193.
 Аскарина, Ч. 58; Ц. 159.
 Асламась, Я. 79.
 Асли-Яль(ъ)чики, Т. 191.
 Астраханка, Л. 18.
 Атабаса, Л. 5; Т. 31, 171, 189.
 Атава, Ц. 60.
 Атава степная, Т. 212.
 Атамшъ, Цк. 183.
 Атачево, Я. 95.
 Атиково, Ч. 132.

Атичева, Ц. 97.
 Атишева, Ц. 97.
 Аткинева, Я. 102.
 Атковино верхнее, С. 143.
 Атковино малое, С. 144.
 Аглашева, Ч. 16.
 Агнашева, Ц. 41.
 Агня большая, А. 76.
 Агня малая, А. 75.
 Агня средняя, А. 73.
 Атряси малая, Т. 13.
 Атряси малые, Т. 13.
 Атряси старые, Т. 12.
 Аттаково, Ч. 132.
 Аты малая, А. 8.
 Аты нижняя, А. 12.
 Аты новая, А. 10.
 Аты средняя, А. 11.
 Атыкова(о), Ч. 26; Ц. 21, 51.
 Ахкувино, Ц. 23.
 Ахкузова, Ч. 12; Ц. 23.
 Ахкулево, Ч. 105.
 Ахметева(о), Т. 161.
 Ахманова, М. 154, 168.
 Ахмановка, А. 121.
 Ахметева, Сп. 35.
 Ахмилово, Кд. 121.
 Ахпердина, Ц. 120.
 Ахтан, Сп. 130.
 Ахтуги, Сп. 136.
 Ахтуюшъ, Кд. 137.
 Аче(аси)мъ большая, С. 82.
 Аче(аси)ры малая(я), С. 83.
 Ачи, Л. 79; Чп. 168; М. 88.
 Ачи Русскіе, М. 89.
 Ачкарянская, Кд. 84, 86.
 Ачкарьсь, Кд. 79, 80.
 Ашабаша, А. 170.
 Ашябашъ, А. 170.
 Ашитбашъ, А. 96.
 Ашитъ, А. 94.
 Ашлямучакъ, Цк. 48.
 Аюкутурганъ, Т. 141.
 Аязъ, К. 80.
 Аюонское, А. 40.

Б.

Багаево, С. 129.
 Багишева(о), Т. 138; С. 159.
 Банкова, Т. 82.
 Банковка, Т. 82.
 Бавръ, А. 204
 Баншихи малая, Ц. 111.

- Байбатырева новая, Т. 199.
 Байбатырево новое, Т. 199.
 Байбахтина, Ч. 22; Я. 4; Ц. 72.
 Байбахтина полевая, 183.
 Байберима, Т. 226.
 Байгамышева, Я. 41.
 Байгядина, Ц. 101.
 Бай(й)гядино Ц. 68.
 Байгядинъ починокъ, М. 214.
 Байгамышева(о), Я. 41; Т. 170.
 Байгулов(о), Ч. 127; Я. 111.
 Байгуловъ починокъ, Т. 109.
 Байдержково, Ч. 91.
 Байдушва, Я. 108; Ц. 4.
 Байварина, Ч. 98.
 Байленгаръ, М. 119.
 Байметева новая, Ц. 180.
 Баймурзина, Т. 229.
 Байряшев(о), Т. 108.
 Байряшева 1-я, Кд. 96.
 Байряшева 2-я, Я. 98.
 Байсаргина, Ч. 98.
 Байсаринъ, Кд. 116.
 Байсубаково что на Кошмоушахъ,
 Я. 69.
 Байсубина малая, Я. 128.
 Байтерьково(а), Л. 64; Чп. 4. Т. 192.
 Байтеряхъ-Яль, Т. 192.
 Байчарано, Кд. 116.
 Байчуга, Л. 2; А. 32.
 Байчуриной починокъ, А. 101.
 Баган(ш), Чп. 11, 19. 87.
 Багядина, Ц. 101.
 Багилева, Я. 14.
 Баждово, Сп. 128.
 Бакарчи, Т. 144.
 Баки(а)рчи, Ц. 85.
 Бакишева, Ч. 49.
 Бакирчи малая, Т. 144.
 Баки(а)рчи старая, Т. 137.
 Баксанъ, М. 206.
 Балаклин, Л. 104.
 Баланда, Чп. 155.
 Баланда нижняя, Чп. 153.
 Баладинъ, М. 179.
 Балахчино, Л. 159.
 Балгуанина, Л. 130.
 Балдовина, Л. 130.
 Балган верхние, Т. 136.
 Балган средние, Т. 135.
 Балг(д)ачева, Ц. 92.
 Балгачево, Т. 69.
 Балгачи, Л. 137.
 Балчикам(а), Сп. 78; Т. 37.
 Балчикла, Л. 69, 104.
 Балмукуль, Сп. 116.
 Балмукуль новой, Сп. 115.
 Балмеръ, Сп. 5.
 Баннова, Ч. 3.
 Баранъ, Сп. 78; Чп. 9, 10, 29.
 Баранъ новый, Сп. 25.
 Баранъ старый, Сп. 26.
 Баргузино, Т. 54.
 Баргузино малое, Т. 54.
 Барсуково, А. 53.
 Барышева(о), Т. 20.
 Барышева старая, Т. 21.
 Барышево старое, Т. 21.
 Басаева, Я. 96.
 Басканы, М. 206.
 Батикасы, Ц. 89.
 Бахта малая, Чп. 6.
 Бахтагядина, Кд. 103.
 Бахтева новая, Ч. 138.
 Бахтеярова старая, Ц. 123.
 Бахтеяровской починокъ, А. 8г.
 Бахтеяръ, Л. 81.
 Бахтигядина, Кд. 103.
 Бахтиярова, Цк. 105.
 Бахти-врагъ, М. 189.
 Баш(ж)арова, Ц. 6.
 Башкетяръ, Л. 66.
 Башъ-Лия, М. 13.
 Бачурино, Ч. 118.
 Бебеева, Т. 43, 127.
 Бебке(й)ева, Т. 29. 94.
 Бебкеевы Чирки, Т. 94.
 Бегаевской починокъ, Цк. 184.
 Бегеневской починокъ, Цк. 184.
 Бекбатманы, С. 81.
 Бекболла, К. 1.
 Беввольная, К. 14.
 Бевдла, Сп. 46, 57.
 Беляхча, Чп. 169.
 Бердебякова, Чп. 133, 134.
 Бердебяковы Челны, Л. 124.
 Берзинкъ Ите(я)мчанъ, М. 141.
 Березникъ, починокъ, А. 97.
 Березова, Цк. 28.
 Березова Грива, Л. 164.
 Березова Поляна, М. 6.
 Березовка, Л. 26; Сп. 13, 83.
 Березовка, что на Сувбычыхъ горахъ,
 Чп. 2.
 Берля(и)баши, С. 159.
 Берсутъ, М. 205.
 Берсутъ-Илга, М. 18.
 Берсутъ верхний, М. 202.
 Берсутъ малой, М. 203.
 Берсутской мѣдиплавильной заводъ,
 М. 209.
 Бетки, Л. 61.
 Бсурчураси Челны, М. 194.
 Бешалаи, Т. 30.

Бешбатманъ, С. 81.
Бибарсова, Я. 103.
Бибеево, Т. 43.
Бибѣево, Т. 127.
Бибо(а)дяна, Ц. 96.
Бибытъ, Ц. 189.
Бигашъ, К. 56.
Бигадяна, Ч. 62.
Бигнеева Сабизанкулъ пустошь,
М. 81.
Бизяевка, Т. 73.
Бизяевы Челны, Сп. 104.
Бикбулатова, Т. 152.
Биккулова. Чп. 109.
Биккулово, Чп. 109.
Бикмурзина новая, Ц. 184.
Бикова(о), Т. 176.
Биктемирова, Сп. 110.
Биктемирова верхняя, Сп. 109.
Биктенгеръ, М. 22.
Бикчураевы Челны, М. 194.
Бикшера большая, Ц. 99.
Бикшихи большія, Ц. 99.
Биларскъ, Чп. 30.
Биларъ-оверо степное, Чп. 110.
Билатли, М. 29.
Билатли верхніе, М. 30.
Бильчики, Т. 37.
Бимери большія, К. 88.
Бимери малая, К. 87.
Бимми, Л. 29.
Бирюли, К. 110; А. 49.
Бискуринской починокъ, А. 112.
Бисубина, Ц. 191.
Бисляна(о), Т. 116.
Битеряли, Я. 102.
Битоманъ, К. 40.
Битоманъ большой, А. 60.
Битоманъ малой, Цк. 181.
Бичишя большая, Цк. 146.
Бичева(о), Ц. 64; Ч. 128, 129.
Би(і)ябаш(ъ), Т. 127.
Благовѣщенское, Л. 94.
Ближняя Сорма, Ц. 35.
Богана, Чп. 11.
Богатырева, Я. 107.
Боглашкяна(о), Чп. 96; Т. 79.
Богодухово, Т. 34.
Богородская новопоселенная, Чп. 174-
Богородское, К. 63, 82, 104, 109, 110,
112, 118, 138, 175; Л. 18, 49, 120, 123,
144, 148; Сп. 10, 73, 85, 102, 103, 121,
128, 130; М. 3; Цк. 45; Ч. 65; Я. 2, 20.
82, 97; Ц. 187; Т. 60; С. 40.
Богородицкое, Ч. 124; Ц. 187; Я. 35.
Вогословское, Л. 57.
Воговяенское, Л. 60, 152; Чп. 81;

Кл. 64; Я. 95.
Болгары большія, Т. 27.
Болгары малая, Т. 26.
Болгары, Сп. 3.
Болговы большіе, Т. 27.
Болговы малые, Т. 26.
Бо(а)лдаво, Я. 2.
Болоница, Кл. 1.
Болото Теплое, М. 200.
Болтан, деревня верхняя, Т. 136.
Болтан, деревня нижняя, Т. 134.
Болтан, деревня средняя, Т. 135.
Болтан нижніе, Т. 134.
Болтачева, Т. 69.
Болмери, Сп. 5.
Большія Карамасы, Цк. 213.
Большой Куржъ, Цк. 189.
Большіе Морки, Цк. 147.
Большая Ярамора, Цк. 216.
Борискина, Сп. 67.
Борискова, К. 143.
Борисовскія Отары, Цк. 185.
Борисоглѣбское, К. 69.
Борщиково(а), Ц. 65.
Босурманская слобода, С. 3.
Брагина, Ч. 28.
Брагеевская, А. 133.
Брехово, Л. 81.
Бритяно(а), С. 88.
Бродъ Каменной, Т. 179.
Бродъ Чувашской, Сп. 36.
Бринкина, Л. 75.
Бубекъ, М. 107.
Бува полевая, Т. 228.
Будайки, Ч. 74.
Бува, А. 167.
Булаева(о), Ц. 126; С. 94.
Букени, М. 218.
Булаво новое, Т. 193.
Булакъ, Сп. 81.
Булатова(о), Ч. 15; Я. 63; С. 104.
Булаково, Ч. 96.
Булакъ, Л. 48.
Булдѣва, Ч. 109.
Булдеева новая, Ц. 27.
Булдырь, Чп. 70.
Булдырь, Сп. 5.
Буамъ-Буамычи, Т. 128.
Бураково, Сп. 130.
Буренца, М. 80.
Бурметева, Чп. 98.
Бурнаева, Сп. 41.
Бурнаева верхняя, Сп. 42.
Бурнашева(о), Т. 25.
Бурнашева старая, Т. 182.
Бурнашева степная, Т. 182.
Бурнашевца, К. 105.

Бурнашево Русское, С. 31.
 Бурнашево Татарское, С. 36.
 Буртасм, Я. 45; Ц. 58, 59; Т. 39; С. 21, 22, 141.
 Буртасм малая(е), Т. 40.
 Буртасм Полевые, Т. 213.
 Буртасъ, Ц. 58; С. 141.
 Бурундуки большіе(е), С. 113.
 Бурундуки малыя(е), С. 114.
 Бурцовка, Л. 160.
 Бусурмановская слобода, С. 3.
 Бута верхняя, Ц. 112.
 Бута нижняя, Ц. 107.
 Бутлеровка, Сп. 97; Чп. 9.
 Бутыр, Л. 21.
 Буянова, Ц. 137.
 Буля-Касм, Ц. 137.
 Бѣлая, К. 14.
 Быбытъ, Ц. 189.
 Быковка, Т. 163.
 Бѣлая Волошка, Т. 190, 225.
 Бѣлая Гора, Чп. 15.
 Бѣловолская слобода, Ч. 66.
 Бѣловолское, Ч. 65.
 Бѣлой яръ, Чп. 55.
 Бѣлява(о), Ц. 135; С. 116.
 Бѣлявъ починокъ, М. 240.
 Бѣлякова, К. 129.
 Бѣлякино, К. 101.

В.

Важешуръ, М. 31.
 Вала сухіе, А. 141.
 Варангови, А. 165.
 Варангушъ(и), А. 165; Цк. 168.
 Варсина Вятская, М. 20.
 Васильева, К. 7; М. 170; Т. 15.
 Васильевка, Т. 15.
 Васъжина, Я. 83.
 Васъкина 1-я, Кд. 91.
 Васъкина 2-я, Кд. 92.
 Васюкова, С. 85.
 Веденская слобода, С. 3.
 Веденское, К. 86, 142, 148; Ч. 45; Я. 100; С. 3.
 Великое поле, Цк. 115.
 Венета (Винета), А. 188.
 Веревы большія, А. 1, 66.
 Веревы верхнія, А. 4.
 Веревы Кукчи, А. 3.
 Веревы малыя, А. 5.
 Веревы среднія, А. 2.
 Верешгушъ, Цк. 168.

Верески, А. 71.
 Верески большія, А. 69.
 Верески верхнія, А. 69.
 Верески другіе, А. 72.
 Верхняя, Сп. 93.
 Верхняя рѣчка большая Шикша, А. 201.
 Верхъ Малого Черемшану, Чп. 26.
 Вершины Биатли, М. 30.
 Вершина рѣчки Боганы, Чп. 21.
 Въ вершинѣ рѣчки Кунгурчи, М. 160.
 Вершина рѣчки Муразм, Чп. 165.
 Вершина рѣчки Нараткум, Сп. 21.
 Вершина Ноли, Цк. 21.
 Вершины Нурм, А. 128.
 Вершина рѣчки Нурм, М. 118.
 Вершины Нирты, М. 54.
 Вершины Сабы, М. 78.
 Вершина рѣчки Утти, А. 160.
 Въ вершинахъ рѣчки Хирбози, Ц. 167.
 Вершина Ша(е)ши, Цк. 204.
 Вилватый Врагъ, Кд. 55.
 Витлемара, Кд. 142.
 Вишневая Поляна, Чп. 99.
 Владимірское, Кд. 45, 88; Я. 81.
 Винавъ Шумбута, Л. 129.
 Володеевка, Ч. 37.
 Володьева, Ч. 37.
 Вожи, Сп. 132.
 Владвиженское, А. 130, 223.
 Вознилья, Цк. 142.
 Вознесенское, К. 80, 180; Л. 20, 70; Чп. 71, 128; Ч. 141, 148, 152; Кд., 19; Ц. 34.
 Войкина, Сп. 125.
 Волкова, С. 39.
 Волская, Ч. 145.
 Волостниковка, Сп. 14.
 Волошка бѣлая, Т. 190, 225.
 Волчьа слобода, Чп. 75.
 Вошжесъ, Цк. 129.
 Воми новая, А. 206.
 Воробьевка, С. 12, 70.
 Ворошилава, Ч. 32.
 Воскресенское, К. 144; Сп. 50, 133; Я. 117; Т. 66.
 Вотабосъ, Ц. 112.
 Вотабусъ, Ц. 112.
 Врагъ вилватый, Кд. 55.
 Врагъ Крутой, Цк. 12; С. 33.
 Вурминьялъ, Ц. 95.
 Вурналь Кибеть, Ц. 95.
 Вутакасм, Ч. 141.
 Вутаялъ, Ц. 123.
 Вутоя, Ц. 123.
 Выла, Я. 20, 80.
 Выла Токтамышъ, Я. 19.

Выползово, Цк. 102.
 Вирсъ-каси, Т. 213.
 Выселокъ изъ большихъ Морковъ,
 Цк. 166.
 Выселокъ изъ большихъ Юльгъ,
 Кл. 58.
 Выселокъ изъ деревни То(а)баръ
 Чирки, Т. 110.
 Высоковка, Ц. 91.
 Высокая, Ц. 91.
 Высокая Гора, К. 106.
 Вязовыя, С. 66.
 Вязовыя нижнія, С. 65.
 Ваткина, Цк. 25.
 Вятская Варсина, М. 20.

Г.

Гаврениха, Кл. 4.
 Гаврилюкова(о), С. 32.
 Гажинская пустошь, М. 75.
 Гарь новопоселенная, А. 166.
 Гедмгеръ верхній, А. 115.
 Гильдесво, К. 174.
 Гириши-Шангурка, М. 114.
 Глухово, А. 44.
 Говядина, С. 78.
 Гоголина, С. 71.
 Гоголиха, С. 71.
 Головинъ новой, А. 205.
 Голодяха, Ч. 142.
 Гомово, Цк. 27.
 Гора, К. 145.
 Гора Бѣлая, Чп. 15.
 Гора Высокая, К. 106.
 Гора Караульная, Чп. 101, 103.
 Гора Панова, М. 187.
 Гордѣ(е)ва, С. 35, 122.
 Гордѣвка, С. 122.
 Горицы, Л. 150.
 Горка, Чп. 28.
 Горка Красная, К. 4, 84; М. 243;
 А. 189.
 Горная Куше(а)рга, Кл. 49.
 Городище, Чп. 62.
 Городище Змѣево, Чп. 71.
 Городище Кокряцкое, Сп. 18.
 Городище Куразово, Сп. 55.
 Городище Самно, Чп. 1.
 Городокъ, Л. 158.
 Гороховый Плесь, Л. 119.
 Горшково, Чп. 54.
 Горы Соколы, М. 230.
 Горы Сорочьи, Л. 56.
 Горѣлый Ельникъ, М. 159.

Горѣлой Курокъ, К. 37, 57.
 Грахань, М. 231.
 Гребени, С. 17.
 Гремячева(о), Л. 145; Ч. 6.
 Гремячка, Л. 145.
 Грива Березова, Л. 164.
 Грива коровья, подгородная слобод-
 ка, С. 59.
 Гришино, Ц. 149; Т. 157.
 Гришкино, М. 1.
 Грязнуха, Сп. 12.
 Гурьевка, Сп. 123, 127.
 Гурьево, К. 140.
 Гурю-Байряшева(о), Т. 100.
 Гусиха, Сп. 50.
 Гутеево, Ц. 152.

Д.

Далева, Я. 125.
 Дальняя Сорма, Ц. 37.
 Данилиха, Кл. 5.
 Даниловка, Сп. 24.
 Данишева, Т. 53.
 Два поля Арташь, М. 59.
 Девас(и)вери, А. 40; Т. 125.
 Девлесери верхніе, Л. 32.
 Девлесери нижніе, Л. 34.
 Девлесери средніе, Л. 33.
 Девле и верова, Ц. 95.
 Девлекеева, Т. 146.
 Девлекеева новая, Т. 148.
 Девлекеева старая, Т. 147.
 Девлет(ь)киладина, Ч. 50.
 Девливерово, Т. 125.
 Девликеево, К. 142.
 Де(и)гитан, М. 219.
 Демешкина, Ч. 36.
 Дѣмкина верхняя, Чп. 155.
 Дѣмкина новая, Чп. 154.
 Дѣмкина нижняя, Чп. 155.
 Дѣмкина старая, Чп. 153, 154.
 Денисова, Ч. 31.
 Дербышки большія, К. 97.
 Дербышки малыя, К. 96.
 Деревенька, А. 59.
 Деревня Накурминскаго устья, М. 126.
 Державино, Л. 23.
 Дертюля, К. 155; Л. 24.
 Деушева, Ч. 155; Т. 149.
 Дешева, Чп. 126.
 Діашево, Чп. 126.
 Дикое Поле, Л. 72.
 Дмитриевка, Л. 58.
 Дмитриевское, К. 13, 67; Л. 64; Чп.
 65; Т. 117.

Добрамшъ, Чп. 52.
Долгоруково, Сл. 133.
Донгусъ, Чп. 102.
Дубровка, Л. 110.
Дублякъ на другомъ усадѣ, А. 55.
Дубляковъ починокъ, А. 55.
Дюртеан, М. 190; Т. 93.
Дюсмеева, М. 153.
Дюсюмъ, Цк. 195.
Дятлово, Л. 14.

Е.

Ебалакова, Т. 130; С. 158.
Евалшева (Евластова?), М. 114.
Евалушанка, Л. 15.
Егидерево, С. 52.
Егоркина, Ч. 102.
Егорьевская, Чп. 31.
Егорьевское, Л. 27.
Ежова(о), Цк. 97.
Екатерининская Слобода, Чп. 72.
Екимень, Л. 40, 41, 42.
Елагино, А. 184.
Елантово, Чп. 03.
Елань большая, К. 116.
Елань малая, К. 115.
Елань малая Апастова, Т. 99.
Елауръ, Чп. 120.
Елги большія, Л. 54, 55.
Елги малая, Л. 53.
Елдашева, Ч. 97.
Еле-Мучашъ, Цк. 73.
Елкино, Кд. 44.
Елнага, Цк. 32.
Елсова, Л. 137.
Елсубина, Л. 137.
Елтанъ, Чп. 43.
Елтанъ новопоселенная, Чп. 44.
Елмешева, М. 66; Я. 113.
Ельбось, Ц. 136.
Ельникъ, К. 37, 57.
Ельникъ Горѣлый, М. 159.
Ельникъ, починокъ, Цк. 151.
Ельняки, Цк. 32.
Елѣва(о), Т. 133.
Емашева, Л. 136.
Емигалани, М. 98.
Емиксева, Т. 32.
Емистева, Т. 232.
Енален старня, Т. 102.
Енален степня, Т. 159.
Енален старня, Т. 102.
Енапталова, Кд. 63.
Енарускина новопоселенная, Чп. 144.
Енашево старое, Т. 222.
Енбулашова, М. 72.
Енгерь-Мучаша, Цк. 78.
Енгѣльдееской починокъ, Цк. 194.

Ендоба, Ц. 107.
Ендоба большая, Я. 117.
Ендобы Малые, Я. 118.
Ендова, Ч. 8.
Ендуганова большая, Ч. 46.
Ендуганова малая, Ч. 46.
Еникѣева, Кд. 123.
Енсываръ, Л. 109.
Енчесалы, Цк. 158.
Епанчина(о), Л. 4; А. 37.
Ерамора, Цк. 138, 139.
Ермучаская, Кд. 134.
Ермучашъ, Кд. 134.
Ершевой починокъ, М. 127.
Ерыкла, Л. 163; Сл. 76, 84; Чп. 115,
119, 186; М. 152; Т. 235.
Ерыкла верхняя, Чп. 171.
Ерыкла малая, Т. 218.
Ерыкла Муллина новая, Чп. 166.
Еспиново, С. 134.
Естачи большія, Сл. 4.
Естачи малые, К. 103.
Ештебенкина, Чп. 88.

Ж.

Жедяевка, Сл. 15.
Живугъ себѣ усадомъ, М. 138.
Житнича(ш), Ц. 146.
Жукова, Цк. 1.
Жукотино, Чп. 1.

З.

Заводская, М. 87.
Заводское, М. 87; А. 130.
Завражная, Ч. 70; С. 14.
Займищи, К. 6.
Зайткина, Чп. 91.
Заовражная, Ч. 70.
Зелевка, Сл. 11; Я. 65; Т. 3.
Злецова, Ч. 5.
Змѣево Городище, Чп. 71.
Знаменское, Сл. 14; Я. 75; Т. 178.
Зу(ю)ри, М. 7, 83.
Зюри новыя, М. 85.
Зюри старыя, М. 84.

И.

Ибра, К. 79.
Ибраези Каргали, Чп. 84.
Ибрайкина, Чп. 84.
Ибрайкина новая, Чп. 142.
Ибрайкина новопоселенная, Чп. 142.
Ибрайкина старая, Чп. 143.
Иванаса, Л. 93, 134; Чп. 13.
Иванаса новопоселенная, Чп. 73.

Изнаездъ починокъ, Т. 163.
Иванова(о), Кд. 41; Ц. 15, 16.
Ивановское, К. 15; Л. 86; Кд. 44;
С. 57.
Ивановъ починокъ, Т. 163.
Иванъ-Бѣлякъ, Ч. 144.
Иванъ)кова, Я. 74.
Ивашкина, Чп. 78; Т. 203, 219.
Иверское, К. 101.
Игенбергъ, К. 23.
Игнѣ-Урсовы Челны, Л. 123.
Игнатъева, Цк. 67.
Игры Новая, Л. 36.
Игумино, К. 2.
Иделмесъ, Ч. 56.
Идрѣсь-Тенишево, Т. 105.
Ижборскыя, Сп. 48.
Иж-Булатова, Л. 111.
Изаабасво новое, Т. 167, 205.
Изабахтино, Т. 168.
Изаръ, Чп. 45.
Изамбаева новая, Т. 167, 205.
Изагяллина, Ц. 108.
Иза-Кугунуръ, Цк. 141.
Иза, А. 202.
Изаери, Сп. 135.
Изагяллина, Ц. 108.
Изаева, Ч. 9.
Изкова 1-я, Ч. 84.
Изкова 2-я, Ч. 85.
Изкова 3-я, Я. 42.
Икшурма, М. 61.
Икшурма старая, М. 62.
Илга-Берсутъ, М. 18.
Илга-Отаръ, М. 12.
Илга-Ташам, М. 16.
Илгитова, Я. 91.
Илиберъ, М. 109.
Илюткина, Я. 94.
Иляшева, Ц. 168.
Ильдеринова новопоселенная, Ч. 145.
Ильдеринова старая, Чп. 146.
Ильинское, К. 11, 127, 131, 141, 167;
Л. 79; Т. 7; Я. 129; С. 103.
Ильмовый Кустъ новый, Чп. 138.
Ильмовый Кустъ старой, Чп. 139.
Иматово, С. 40.
Имеддешева, Ч. 108.
Имеддешева, Ч. 108.
Имедса, Я. 55.
Имедли, С. 141.
Имеддешева что на Кошлоушахъ,
Я. 71.
Имеддешева что на Кошлоуш., Я. 71.
Именсо, Ц. 24.
Именкова, Л. 50.
Индирчева, Ц. 141.
Индирчи, Ц. 141.

Индирчи верхняя, Т. 123.
Индирчи старая, Т. 121.
Инебашъ, М. 143.
Инесово, Ч. 62.
Инесель починокъ, Ц. 192.
Инесель починокъ что на Ермидъ,
Т. 208.
Инесъ, Ц. 192.
Инетича, Сп. 63.
Инеся, К. 83.
Ишчинуръ, Цк. 109.
Ира большая, Цк. 160.
Иры малые, Цк. 162.
Исакова(о), Т. 166; Я. 100; С. 86.
Исакова новая, Ц. 78.
Исамбаева, Сп. 69.
Исенева, Ч. 125.
Иске(т)ева(о), Ц. 9, 53.
Иски-Каванъ, А. 174.
Иски-Юртъ, К. 52; Л. 87, 96.
Искюртъ, М. 121.
Искубашъ, М. 21, 23.
Исламова, Ц. 14; С. 110, 111.
Ислетаръ, Цк. 177.
Ислетъ, Цк. 177.
Исмендерева, Я. 11.
Исменецъ-Бѣлякъ, Ч. 153.
Испуханъ(ы), Я. 13.
Ите(д)иганъ Березникъ, М. 141.
Итрясь-Тенишево, Т. 105.
Итунбаева, Т. 62.
Ихурата, Сп. 39.
Ишаки, Кд. 117.
Ишаково, Кд. 117.
Итсеево, Т. 104; С. 107.
Ишеч, А. 19.
Ишмакусъ старый, Ц. 143.
Ишина новая, Ц. 154.
Ишино новое, Ц. 77.
Ишкеева, М. 168.
Ишкѣво, М. 168.
Ишлеевская, Кд. 98.
Ишлей-Шербашъ, Кд. 100.
Ишметеево, Чп. 135.
Ишметкова, Чп. 135.
Ишнарата, А. 105.
Иштебенъкина, Чп. 88.
Иштера, А. 178.
Иштерякова(о), Т. 169, 214.
Иштубаева, Сп. 40.
Иштубаева нижняя, Сп. 39.
Иштубаева средняя, Сп. 45.
Иштубаева старая, Сп. 40.
Ишера, А. 184.
Иябашъ старой, А. 164.
Ияклимъ Югелева, Ц. 110.
Ия верхняя, А. 180.
Ия нижняя, К. 112.
Ия средняя, К. 113.

К.

- Каздрак-эль, М. 128
 Каблеса, А. 36.
 Кабаламовъ кустъ, Т. 152.
 Каб.ны, К. 132.
 Кабаны большіе, К. 148.
 Кабаны малые, К. 147.
 Кабаска, А. 36.
 Кабачинья, К. 178
 Кабы-Коперь, Т. 119.
 Кабыкъ-Коперь, М. 42.
 Кагурчина, Л. 142.
 Кадеева, Чп. 140; Я 17
 Кадеева старая, Чп. 141.
 Ка(ол)дряково, А. 169.
 Кадмы большія, К. 163.
 Кадмы верхнія, К. 164.
 Кадмы малыя, К. 159.
 Кадмыша, К. 62; Кд. 11; Ц. 8.
 Кавакларъ нижній, Л. 133.
 Каваковы Челны, М. 193.
 Каванбагы, А. 149
 Кавачы, М. 70.
 Кависа, Т. 30; 33.
 Кависа стар.я, Т. 35.
 Кависа(о), Т. 33, 38.
 Кависево Бешалапы, Т. 30.
 Кависево старое, 35.
 Кавая, Л. 94, 158; А. 144.
 Кавыли верхнія, Л. 93.
 Кавыляръ полевой, Т. 217.
 Кавыляръ старыя, Ц. 148.
 Кавыляръ старыя, Ц. 148.
 Кайбыцы большіе), С. 156.
 Кайбыцы малыя), С. 157.
 Каймарышъ, К. 71.
 Каймары, К. 72.
 Кайсарова, А. 190.
 Кайна-Елга, М. 57.
 Кайна-Илга, М. 57.
 Кайналь Русской, С. 53.
 Кайныки, С. 41.
 Кайсаръ, А. 190.
 Кайсаръ-Уча, М. 33.
 Кашы, Л. 28.
 Кайрбы, К. 136.
 Кайрам, Л. 137.
 Кайсаръ Учи, М. 33.
 Калача, А. 24.
 Калеева, Чп. 6
 Калининская пустошь, Л. 101.
 Калмыкова, Чп. 138, 139.
 Камаванъ старой, М. 151.
 Камасва, Ч. 20
 Камасево Поле, Ц. 163, 164, 169.
 Каменка верхняя, Чп. 83.
 Каменка нижняя, Чп. 82.
 Каменка новопоселенная, Чп. 83.
 Каменной Бродъ, Т. 179.
 Каменно(ый) Ключъ, К. 50; Чп. 63;
 М. 25, 54.
 Каменной починокъ, М. 239.
 Каминская, Цк. 70, 73.
 Камкина, Сп. 71.
 Камкина старая, Сп. 70.
 Камское устье, Т. 60.
 Камышенка, Т. 190.
 Камышла, М. 130
 Камышла новопоселенная, Ч. 100.
 Кандрата верхняя, Чп. 24.
 Кандрата нижняя, Чп. 25.
 Каничась, Чп. 172.
 Кансаръ, Цк. 190.
 Канскаръ, Цк. 190.
 Капердина(о), Т. 65, 68.
 Карабаева, Т. 106, 214.
 Карабашева, Ч. 52.
 Карабашы, Ч. 52.
 Карабаянъ, Л. 120.
 Карабаянъ старыя, Л. 121.
 Караваева(о), К. 64; Сп. 124.
 Карадуванъ, А. 118.
 Карадуля, Л. 20.
 Караева(о), К. 127; Кд. 21; Я. 119.
 Карай, Я. 119.
 Караншева, К. 133.
 Каракам, Ц. 115.
 Каракам Аксарина, Ц. 116.
 Карамасы большія, Цк. 213.
 Карамасы малыя, Цк. 155.
 Карамась малой, Цк. 155.
 Карамышева(о), Кд. 20; Чп. 79; Ч. 59.
 Карамышева нижняя, Чп. 79.
 Карамышица, С. 46.
 Карамышь, К. 156.
 Караса, Чп. 129.
 Каратам(ы), А. 107; Т. 62, 63, 64.
 Каратам новыя, Т. 72.
 Каратамъ, Т. 33.
 Каратана, Т. 22.
 Каратма, К. 19.
 Каратунъ, С. 137.
 Караульная Гора, Чп. 101, 103.
 Карачева(о), Кд. 130; Ч. 61.
 Карачкина, Кд. 34.
 Карачкина другая, Кд. 38.
 Карачурныя, Кд. 132; Ч. 79; Я. 36.
 Карачуръ, Я. 36.
 Карачурмы(а), А. 158.
 Карачурмы живутъ себѣ усадомъ,
 А. 158.
 Карашамъ(ы), С. 99.
 Карашурма, М. 181.
 Каргазы большія, К. 17.

Каргави малая, К. 18.
 Каргага(и), Чп. 56; Т. 139, 140.
 Каргаи Ибраеви, Чп. 84.
 Каргаполь, Сп. 120.
 Каргуви, С. 55.
 Кардадеевская, А. 43.
 Каркла, Ц. 115.
 Каркла Аскармина, Ц. 116.
 Карланга, Т. 86, 88.
 Карланга большая, Т. 85.
 Карланга Мелнищ(и)ма, Т. 91.
 Кармала, А. 123.
 Кармала старая, Ц. 122.
 Кармали, Чп. 64; Ч. 124.
 Кармал старая, Т. 55.
 Ка(ур)маиет, Ц. 102.
 Кармановъ починокъ, Т. 58.
 Кармаса, С. 146.
 Кармасаны, С. 146.
 Кармачи, Л. 25.
 Кармила степная, Т. 233.
 Кармышъ, А. 145.
 Карсакова, Цк. 82.
 Карташиха, Л. 9.
 Карюковка, Цк. 24.
 Касимово, К. 82.
 Катрячева, Ч. 78.
 Качеева, Сп. 33.
 Качеева верхняя, Сп. 34.
 Качелино, А. 15.
 Качемировка, С. 63.
 Качемиръ, М. 126.
 Качилина, А. 15.
 Качимеръ, М. 126.
 Кацакова, Сп. 99.
 Каюки, К. 177; Сп. 129.
 Керебелякъ, Цк. 127.
 Кибакъ, Л. 136.
 Кибенсева, Ц. 151.
 Кибески, Ц. 9.
 Кибесъ, Т. 197.
 Кибечи(ъ,ь), Л. 14, 99; Т. 197; Ц. 94.
 Кибечи малая, Л. 100; Ц. 93.
 Кибей(я)къ Кови большой, М. 96.
 Кибей(я)къ Кови большой, А. 195.
 Кибей(я)къ Кови большіе, А. 195.
 Кибей(я)къ Кови верхніе, М. 93.
 Кибей(я)къ Кови другая малая, М. 95.
 Кибей(я)къ Кови малая, М. 94.
 Кикала(и) верхняя(я), Чп. 95.
 Киксара(и), Т. 235.
 Кильбуси, Т. 231.
 Килдеево, С. 50.
 Килдеевская, Кд. 133.
 Кильдиджешев, Ч. 93; Я. 85; Т. 234.
 Кильдирова, Кд. 133.
 Кильдеево, С. 50.
 Кильдукина, Цк. 76.

Кильдешев, Т. 234.
 Кильмакова(о), Цк. 68, 69.
 Кильковка, Цк. 70, 99.
 Киндери, К. 99.
 Киндскуль, М. 128.
 Киндука, Цк. 76.
 Киндлярское 1-е, Кд. 88.
 Киндлярская 2-я, Кд. 87.
 Кинчер, Ч. 140.
 Кинябашъ, А. 110.
 Кинъ, М. 146.
 Кирель, Л. 137.
 Кирельское, Т. 66.
 Киреметь, Чп. 137.
 Киреметь верхній, Чп. 150.
 Киреметь новой, Чп. 152.
 Киреметь старой, Чп. 151.
 Киреметь Татарскій старой, Чп. 150.
 Кирюковка, К. 89.
 Кирлы, М. 202.
 Кирлы Екинги Шешми, М. 210.
 Кирмели малые, М. 236.
 Кирмени, С. 108.
 Кирмень малой, М. 236.
 Кирмени Русскіе, М. 233.
 Кирмень Русской, М. 233.
 Кирмени средній, М. 234.
 Кирмень средній, М. 234.
 Кирчитанъ починокъ, А. 28.
 Киса, Чп. 148.
 Кисинъ-Бакшихъ, Ц. 111.
 Кисинъ-Ялчикъ, Т. 195.
 Кискар(и), А. 87.
 Китря(а)лина, Кд. 33.
 Кичке(т)ева(о), Ц. 150; С. 127.
 Кичу-Адамча, Чп. 186.
 Кишитъ новой, А. 84.
 Кишитъ старой, А. 83.
 Кишкилдеева, К. 117.
 Кишметева(о), А. 16.
 Кияла, Чп. 135.
 Киятъ, Т. 83, 84.
 Кладбище Татарское, М. 50.
 Кле(я)ляръ, А. 35.
 Клемеева, Ч. 104.
 Клемеево, М. 60.
 Клеппоркъ, Ч. 154.
 Кле(я)ри, Т. 56.
 Клерн большія, Т. 42.
 Клерн большія, Т. 57.
 Клерн большіе другіе, Т. 59.
 Клерн малая, Т. 42, 54.
 Клетн новая, Т. 67.
 Клетни, К. 108; А. 47.
 Климова, Ц. 166.
 Климовой Кустъ новой, Чп. 138.
 Климовой Кустъ старой, Чп. 139.
 Клаути, К. 16; А. 24.

- Ключиши, М. 185; Ч. 73; Т. 38; С. 13.
 Ключиши, новопоселенная деревня,
 Чп. 67.
 Ключь Каменн(о)ый, К. 50; Чп. 63; М.
 25, 54.
 Ключь Московскій, А. III.
 Ключь Салтугань, М. 67.
 Ключь Салтынь, М. 67.
 Ключь Сосновой, Чп. 16.
 Ключь Студеной, К. 46; Чп. 26, 62;
 М. 174.
 Ключь Черный новопоселенный, Чп.
 51.
 Ключь Шайтановъ, М. 79.
 Клянина, Чп. 102, 103.
 Клянчева, Т. 28.
 Клянчево, Т. 28.
 Клянчина(о), С. 43, 44.
 Кляри, Т. 54, 57.
 Кляри большія, Т. 42.
 Кляри другія, Т. 59.
 Кляри малія, Т. 42.
 Кляри новыя, Т. 67.
 Кляшева(о), Т. 89.
 Клямки большіе, К. 182.
 Клямки малые, К. 92.
 Кляшева, Ч. 52, 101.
 Кмели, С. 141.
 Кнѣжия, Цк. 65.
 Кнутниковка, Ч. 73.
 Кня, М. 147.
 Кня нижняя, М. 147.
 Кня старая, М. 146.
 Княбашь, А. 110; М. 143.
 Княжая Пимезь, К. 162.
 Княжна, Цк. 65.
 Князь-К: маево, А. 174.
 Князь-Теняково(а), Ч. 99.
 Кня-Юмья малая, М. 116.
 Кня-Юмья старая, М. 117.
 Кобызева малая, С. 135.
 Кобызево, С. 134.
 Кобызево малое, С. 135.
 Кобякова(о), А. 181.
 Ковали, К. 141; Л. 107; А. 42; Ц. 80;
 Т. 168.
 Ковали нижнія, А. 41.
 Ковали Русскія, К. 59.
 Ковали Служилыя, К. 53.
 Ковали Татарскія, К. 58.
 Ковали Черемисскія, К. 55.
 Ковань, Кд. 16.
 Ковки, К. 149.
 Кого-Шудермара, Кд. 30.
 Кодряковы Челны, Л. 132.
 Кожасва, Сп. 131.
 Кожвашь, Кд. 68.
 Кожвашь малой, Кд. 69.
 Кожвашь средній, Кд. 70.
 Кожвашь Юлянская, Кд. 65.
 Кожина, Цк. 10.
 Кожла-Ангирская, Кд. 67.
 Кожла-Ангирь, Кд. 66.
 Кожлань-Ангеры, Кд. 66.
 Кожлоля, Цк. 133.
 Ксвакомы Челны, Л. 133.
 Козій Починокъ, К. 168.
 Козловка, Л. 100; Ч. 64.
 Ковмодьянское, Сп. 18; Ч. 156.
 Ковля слободка, К. 66.
 Койлемы Русскіе, С. 53.
 Кокачи, М. 205.
 Кокдюрчи, Л. 69.
 Коксева новая, Т. 70.
 Коксезь починокъ, Т. 131.
 Кокъево, Т. 71.
 Кокрянокое городище, Сп. 18.
 Кокуам большія, Т. 19.
 Кокуам малія, Т. 18.
 Кокушкина(о), К. 119, 165.
 Коқшайскъ, Цк. 122.
 Коқшемарь, Ч. 146.
 Колбагушево, Л. 121.
 Колбашь малой, К. 27.
 Колкомерь, Л. 91.
 Колмень, Л. 45.
 Колокъ Красный, 54.
 Колунецъ, Т. 74.
 Колучакъ, К. 135.
 Колцова, Я. 66.
 Колчуги, К. 139.
 Колчурина(о), Л. 93; Сп. 43; Чп.
 113, 121.
 Колчурина другая, Сп. 44.
 Кольцовка, Я. 66.
 Кольчуково, К. 139.
 Комаровка, К. 149; М. 2, 89; Ч. 67;
 Ц. 186.
 Кондюкова, Ч. 115.
 Кондюрская, Кд. 99.
 Кондурь, Я. 6.
 Коввалова, Ч. 29.
 Кончалесева, Чп. 130.
 Конь, Л. 31.
 Корноухово, Л. 38.
 Копры, Т. 119.
 Кораць-Сола, Цк. 95.
 Корбеева, Ц. 174.
 Корбеева шаполяшная, Ц. 175.
 Корбеево, новая деревня, Ц. 30.
 Коркотова, Цк. 131.
 Корноухова, С. 163.
 Корноуши, Т. 201.
 Короля Грива, подгородная слобод-
 ка, С. 59.
 Корса, А. 140.

Корса живутъ себѣ усадомъ, А. 228.
 Корса-Темлякъ, А. 227.
 Корчакова, Кд. 81.
 Костентиновка, К. 93.
 Костенееская, М. 50.
 Костенѣева, М. 50.
 Косяков(о), Сп. 54; С. 107.
 Коткюль, Т. 211.
 Котлубакашеви Челни, Л. 131.
 Котьякова, Кд. 111; Ц. 70.
 Котьякова Наполъная, Ц. 105.
 Кочакова(о), Ч. 96.
 Кочемшрова, С. 63.
 Кочки, Т. 112.
 Кочуковская, М. 145.
 Ко(у)чуковы Челни, Л. 130.
 Кочька, Т. 112.
 Кошаръ(м), А. 91.
 Кошелеи большія, Ц. 179.
 Кошелеи малыя, Ц. 178.
 Кошелеи малыя, Ц. 178.
 Кошкамара, Ч. 146.
 Кошкина(о), Сп. 47; Ч. 75.
 Кошки(а), Т. 115.
 Кошки-Багеева, Ч. 112.
 Кошки Чурашево, Ч. 48.
 Кошлаушъ, Я. 63.
 Кошлея, М. 169.
 Кошлауши(ъ), А. 29; Я. 66, 68, 70.
 Кошлаушъ починокъ, А. 29.
 Кошакова(о), К. 171; Т. 156.
 Кожки, Л. 16.
 Красенское, К. 91.
 Красная, А. 22.
 Красная Горка, К. 4, 84; М. 243; А. 189.
 Красная Поляна, Т. 5.
 Красная слободка, Сп. 52.
 Красновидово, С. 23.
 Красногорка, Кд. 3.
 Красное Поле, Сп. 121; Т. 84.
 Красноярка, С. 42.
 Красный Колокъ, Чп. 54.
 Красной Яръ, Сп. 85, 124; Ч. 151.
 Красной Яръ малыя, Сп. 86.
 Крекаси, Кд. 79.
 Крес(т)никово, Ц. 185.
 Кресниково, С. 53.
 Кривоверки, Чп. 156.
 Круглое озеро, Сп. 116.
 Кругъ озера, Сп. 116.
 Крункуръ, Цк. 60.
 Крутой врагъ, Цк. 12; С. 33.
 Крутояръ, Сп. 77.
 Крылай, К. 86; А. 154, 159.
 Крылаи малыя, А. 166.
 Крыман, М. 202.

Крюкия, А. 218.
 Ксеева, Чп. 122; Ч. 125.
 Ксннъ-Яльчикъ, Т. 195.
 Ктыкова, Ч. 116.
 Кубанчуръ, М. 15.
 Кубасъ, Чп. 3.
 Кубаницкая, Чп. 182.
 Кубня, Ц. 173.
 Кубякъ, Цк. 193.
 Кубякъ новослужилая, Цк. 192.
 Кубякъ старая служилая, Цк. 191.
 Кувшинъ, Ч. 95.
 Кугалка, Т. 90.
 Кугарчино, Л. 142.
 Кугеева, Ч. 88, 122.
 Кугушева, Ц. 83.
 Кудайгуловская, А. 95.
 Кудайловская, А. 95.
 Кудашева, К. 39; А. 185.
 Кудалгъ-Кадмшъ, А. 183.
 Кужеръ, Цк. 164.
 Кужеръ старой, Цк. 163.
 Кужмара(м), Цк. 123, 221.
 Кужмынская, Цк. 40.
 Кувметева, К. 5.
 Кувемкина, С. 60.
 Кувмед(с), А. 219.
 Кувнецова, Кд. 61, 62.
 Кувнецова дальняя, Цк. 86.
 Кувнецово ближнее, Цк. 69.
 Кувнецово большое, Кд. 64.
 Кувничиха, Сп. 23; Цк. 122.
 Кукмаръ новокрещенской, Цк. 89.
 Кукмаръ Русскія, Цк. 88.
 Кукмора другая, М. 124.
 Кукморъ, М. 122.
 Кукморъ другой, М. 124.
 Кукчи Веревы, А. 3.
 Кукшарская, Кд. 141.
 Кукшумъ починокъ, Т. 188.
 Кумъ-Чинма, М. 201.
 Кулабердина(о), Т. 11; С. 124.
 Кулаево, К. 154.
 Куланга, С. 139.
 Куланга нижняя, С. 138.
 Куланга средняя, С. 140.
 Кулбашъ большой, К. 29.
 Кулбусы, Т. 231.
 Кулга-Куюкъ, К. 32.
 Кулганъ(м), Т. 150.
 Кулгукова, Т. 145.
 Кулгунча нижняя, М. 161.
 Куликеева, Ц. 69.
 Куликово(а), Ц. 113.
 Кулкешева, Ч. 139.
 Кулкешева новая, Т. 164.
 Кулкешева старая, Т. 186.
 Кулларово, Т. 187.

Кулсентова, К. 98.
 Кулуберда, Л. 153.
 Кулужъяль, Цк. 135.
 Кулушева пустошь, М. 225.
 Кулуши, М. 211.
 Куль(ь)басва, Чп. 161.
 Куль(ь)басва Мураса, Чп. 162.
 Кульга, Л. 140, 141, 146.
 Кульгешева, Ч. 139.
 Кулькаши новья, Т. 164.
 Кулькаши старья, Т. 186.
 Куль(ь)сентова, Т. 98.
 Кульчуково, Т. 145.
 Кумаванъ новой, М. 155.
 Кумарова, Т. 137.
 Кумель-Ямашева, Я. 51.
 Кумели-Юмашева, Я. 51.
 Куминская, Кд. 140.
 Куморы верхніе, М. 133.
 Куморы нижніе, М. 131.
 Куморы средніе, М. 132.
 Куморъ верхній, М. 133.
 Куморъ нижній, М. 131.
 Куморъ средній, М. 132.
 Кумуажъ, Цк. 135.
 Кумыванъ новой, М. 155.
 Кумыванъ старой, М. 151.
 Кумья, Кд. 140.
 Кунашево, Ц. 19.
 Кундурла, К. 44.
 Кундуштуръ, Цк. 132.
 Кундышъ-Черенуръ, Цк. 112.
 Кунерь Другого Усаду, Цк. 204.
 Кунцима, Ч. 39.
 Кункалы, Чп. 177.
 Кунтеча, К. 128.
 Кунтзоръ, Цк. 58.
 Кунуръ, Цк. 141.
 Кунъ нижній, М. 147.
 Куплоадига, Кд. 135.
 Куплоанга Луговая, Кд. 131.
 Купъ-Сола, Цк. 141.
 Курабанъ, А. 141.
 Куралово, С. 30.
 Куралово Городище, Сп. 55.
 Курбаши старые, Т. 227.
 Курбашъ старая, Ц. 156.
 Курбашъ старой, Ц. 156.
 Куркачи, А. 175.
 Куркина(о), А. 218.
 Куркуль, Сп. 88.
 Курлагъ, С. 104.
 Курлебаша, Т. 36.
 Курманасва(о), А. 64; Чп. 97.
 Курмашева, Т. 122.
 Курмогова, А. 34.
 Курмора, М. 122.

Курнази, Л. 162; Ст. 98.
 Курнази нижніе, Л. 161.
 Курнази сухія, Сп. 93.
 Курочкина, С. 69.
 Кусть Кабалановъ, Т. 152.
 Курткачи, А. 175.
 Кусть ильмовый новья, Чп. 138.
 Кусть ильмовый старья, Чп. 139.
 Кусть Климовой новья, Чп. 138.
 Кусть Климовой староя, Чп. 139.
 Кута(ь)масъ, Цк. 201.
 Кутема, Чп. 81.
 Кутерьясь(ь), А. 143.
 Кутлушкина(о), Сп. 22; Чп. 6.
 Кутюла, Цк. 58.
 Кутурьясь, А. 142.
 Кутуши(ь), Чп. 136; М. 226.
 Кутюкъ, А. 146.
 Кутюкъ-Кинеръ, Цк. 130.
 Кучка, М. 181; Цк. 16.
 Кучковъ, М. 184.
 Кучуковская, А. 210.
 Кучуковъ починокъ, М. 1.
 Кучуновскіи починокъ, М. 145.
 Кучу-Помашъ, М. 1.
 Кучьки, Цк. 16.
 Куша(е)лга, Т. 230.
 Куша(е)рга Горная, Кд. 49.
 Кушарга Луговая, Кд. 129.
 Кушетъ Башъ, А. 212.
 Кушманы большіе, С. 154.
 Кушманы другіе, С. 155.
 Кушманъ большой, С. 154.
 Кушменгеръ, Цк. 127.
 Кушниково, Чп. 175; Ч. 43.
 Кушня, Цк. 143, 146.
 Куштова, Т. 151.
 Куяки(ь), К. 177; А. 33; М. 62.
 Куякъ большой, Цк. 189.
 Куякъ Горълой, К. 37, 57.
 Куякъ старой, Цк. 187.
 Куякъ-Ерыкса, М. 156.
 Кшесво, Т. 104.
 Кшилова, Цк. 201.
 Кшеле, Кд. 100, 104.
 Кюшнуръ, Цк. 49.
 Кысмой, Кд. 92.

Л.

Лабышка, С. 19.
 Лаврамасво, Чп. 108.
 Лаврагтай, Чп. 108.
 Лаптева, Т. 70.
 Лапшина, Цк. 26.
 Лапшова, Ц. 129.

Ларионово, Ч. 69.
Латышева, Ц. 129.
Лаша средняя, Т. 160.
Лаша старая(ья), Т. 154.
Лебедино, Л. 163; Сп. 100.
Лебедка, Чп. 77.
Лебедка новопоселенная, Чп. 76.
Лебяжье, Л. 154.
Левашево, Св. 101.
Лешкино Поляна, Т. 76.
Лятва, Ч. 143.
Лобанова, Чп. 74.
Лобовка, Сп. 22.
Ломовка, С. 38.
Лубенной починокъ, А. 46.
Луговая, Л. 157.
Луговая Куплоданга, Кд. 131.
Луговая Кушарга, Кд. 129.
Лукина(о), С. 133.
Лух'ковское, С. 96.
Лухское, Ц. 187.
Лушмарь, Цк. 126.
Лыжи большая, А. 117.
Лыжи малая, А. 120.
Лыжа большая, А. 117.
Лыжа малая, А. 120.
Лыж-Башь, М. 13.
Лыж Пейкина, М. 10.
Лышевъ починокъ, Т. 9.
Лобашь-Улускеръ, Ц. 50.
Любиновка, Т. 6.
Луга, М. 129.
Людоговка новая, Т. 1.
Людльпанъ ближній, Цк. 41.
Лягушкино, Сп. 80, 83.

М.

Магаси, Ч. 15.
Магасъ, Ч. 15.
Мадарская, Кд. 136.
Мазарское, Цк. 45.
Мазарь, К. 54; Л. 115.
Маала, М. 193.
Мавяри, К. 54.
Майданъ, С. 24.
Маина, Чп. 26, 27.
Маина верхняя, Чп. 23.
Макаровка, К. 61; Л. 6.
Макарьевское, К. 1.
Макашевка, Сп. 9.
Макмуръ, Цк. 180.
Макабашь, А. 193.
Максимкина, Чп. 118.
Максимкина малая, Чп. 117.
Максимовъ Починокъ, М. 238.
Макулово, С. 29.

Малавка, Т. 57.
Малавкино, Т. 57.
Малая, С. 27.
Малая Бигшиня, Цк. 143.
Мала Маматковина, С. 26.
Малая Чукша, Цк. 212.
Малцѣва, Ц. 115.
Малины(шка), М. 150.
Малой Починокъ, А. 47.
Мамадышъ, С. 128, 130.
Мамадышъ-Акилова, С. 101.
Мамадышъ-Салтыганова, С. 128.
Мамадышъ Тьягльдына, С. 125.
Мамалаева, М. 82; Ч. 106; Ц. 50.
Мамалаева, что на Бюшлоушакъ, Я. 64.
Маматковина новая, Т. 162.
Маматковино большое, С. 25.
Маматковино малое, С. 26.
Маматово, К. 76; Л. 40, 41.
Маменделеевка, А. 93.
Маметьева пустошь, М. 78.
Мамья, А. 101.
Мами, Ц. 104.
Мами новопоселенная, Ц. 100.
Мамилаева, Ч. 106.
Мамина(о), Ц. 18.
Мамка(и), Кд. 97, 98, 108.
Мамоярова, Цк. 71.
Мамси малая, Ц. 104.
Мамси новопоселенная, Ц. 100.
Мамыково, Чп. 125.
Мамышев, Кд. 112.
Мамыши, Кд. 112.
Манварать, М. 125.
Манваръ, М. 125.
Мансурово, Л. 3.
Манури Починокъ, М. 1.
Маркова, Цк. 9; Ч. 83.
Марса верхняя, А. 138.
Марса нижняя, А. 139.
Маскабашь, А. 193.
Масловка, Л. 57; Сп. 102.
Масра верхняя, А. 138.
Масра нижняя, А. 139.
Матакъ верхній, Сп. 113.
Матакъ новый, Сп. 111.
Матакъ средній, Сп. 112.
Матвѣвка, Сп. 17.
Матышкино, К. 123.
Матюшина, С. 25.
Мачисова, Ц. 52.
Машибашь, М. 115.
Медвѣдео, Цк. 22.
Медвѣд(т)кова, С. 4.
Мелши, Сп. 71.
Мелничина Каранга, Т. 91.
Меляша, Сп. 71.
Мельница Авелеевская, С. 120.

- Мельничный починокъ, Л. 143.
 Меметчелсева, Сп. 107.
 Меми большіе, С. 58.
 Меми малыя, С. 142.
 Менгеры большіе, А. 78.
 Менгеры старые, А. 77.
 Менгеры новые на пустоши Кибеконской, А. 89.
 Менгеръ, Л. 19; А. 77.
 Менгеръ большой, А. 78.
 Менгеръ старой, А. 77.
 Менгамчево Абызово, Т. 52.
 Мендела, К. 31.
 Менди(ю)шгъ, А. 90.
 Менжи, Чп. 101.
 Менситовъ починокъ, Т. 64.
 Мерети, Цк. 186.
 Мереткавина большая, Т. 51.
 Мереткавина малая, Т. 50.
 Мереткавино большое, Т. 51.
 Мереткавино малое, Т. 50.
 Меретяки большіе, Л. 114.
 Меретякъ, Цк. 186.
 Меретякъ малый, Л. 116.
 Меретякъ новый, Л. 113.
 Мержанъ, А. 33.
 Мертюбяковъ починокъ, Т. 13.
 Метески большіе, Л. 103.
 Метески большія верхнія, А. 157.
 Метески верхнія, М. 91.
 Метески другія, А. 156.
 Метески малыя, А. 156.
 Мёша, Чп. 182.
 Мёшабашгъ, М. 115.
 Мёша большая, М. 66, 177.
 Мёша средняя, М. 178.
 Мёшняской заводъ, М. 53.
 Ме(а)шлякъ большой, М. 195.
 Ме(а)шлякъ верхній, М. 196.
 Мивилова, С. 61.
 Микушкина, Чп. 120.
 Милюшева, Я. 23.
 Мими большіе, С. 58.
 Мими малыя, С. 142.
 Михайловское, Сп. 53.
 Мичень, А. 198.
 Мичень верхняя, А. 221.
 Мичень новая, М. 105.
 Мишаевка, К. 78.
 Мишкина, Цк. 104.
 Можарки(а), Ц. 125.
 Моварская, Цк. 45.
 Мокрем, Ц. 106.
 Мокша, А. 92.
 Мокшина, Чп. 131; Ч. 130.
 Молвина, С. 90.
 Молостиха, С. 95.
 Молтеева, Ц. 155.
 Молякова, Ч. 33.
 Монакъ-Мучакиша, Цк. 106.
 Моргонуши(а), Кд. 91.
 Мордовскіе Челны, Л. 129.
 Моркваши, С. 6, 7.
 Морки, К. 12.
 Морки другія, Цк. 148.
 Моркиагъ, К. 12.
 Морсташи, С. 6, 7.
 Московскій ключъ, А. 111.
 Мость большой, А. 46.
 Мочальное озеро, М. 25.
 Мочеева, Я. 89.
 Мотки, А. 92.
 Мрясова, Сп. 101.
 Мстоша большая, М. 177.
 Мстоша средняя, М. 178.
 Муй малый, А. 135.
 Муй Старый, А. 137.
 Муллина, Сп. 75; Чп. 154.
 Муллина Ермака новая, Чп. 166.
 Муллина новопоселенная Чп. 119.
 Мулма, А. 21.
 Мумариш(а), Кд. 2.
 Мундырь, Ц. 73.
 Мурали, С. 153.
 Мурадъева, С. 153.
 Мураса, Сп. 73.
 Мураса Кум(а)баева, Чп. 162.
 Мураса новопоселенная, Чп. 161.
 Муратова(о), Ц. 82; С. 126.
 Муратова 1-я, Я. 39.
 Муратова 2-я, Я. 38.
 Мурзакова, Кд. 77.
 Мурзаково, Кд. 83.
 Муравино, Т. 131.
 Муравиха, Л. 156.
 Муравицы, Т. 131.
 Мурма, А. 73.
 Мурья, А. 132.
 Мусеева, Т. 129.
 Муслимкина, Чп. 20.
 Мучишерь, К. 12.
 Мутеранъ, Цк. 137.
 Мутеранъ малой, Цк. 140.
 Мутеранъ большая, Цк. 136.
 Мушмара 1-я, Цк. 124.
 Мушмара 3-я, Цк. 125.
 Муя малая, А. 135.
 Муя служивая, А. 136.
 Муя старая, А. 137.
 Мымъ, Л. 1.
 Мымъ Сосновой, М. 163.
 Мышина, Цк. 29.

Н

- Набережная, Ч. 1.
 На врагу Сикирганъ, А. 134.
 На врагу Сикертанъ, А. 134.
 Нагашева, М. 166.
 На горѣ вмизъ промежъ рѣчки, М. 108.
 На горѣ у Студеного Ключа, М. 136.
 На другомъ усадѣ Дубьякъ, А. 55.
 Наласа(ы), А. 13.
 Налеткина, Сп. 27.
 Наошки, починокъ, А. 98.
 Напол(ь)ная Корбсева, Ц. 175.
 Напол(ь)ная Котьякова, Ц. 105.
 Напол(ь)ная Сирбѣва, Ц. 175.
 На пустоши Булгаковской, А. 84.
 Наратлеи Русскіе, С. 97.
 Наратлеи Татарскіе, С. 118.
 Наратам-Илга, Чп. 17.
 Наратъ-Илга, Чп. 17, 43.
 Нармонка, Т. 2.
 Нармоцкая, Т. 2.
 Нармоцкое, Л. 19.
 На рѣчкѣ Руткѣ, Кл. 126.
 На сѣннихъ покосахъ, А. 96.
 На Ягушевскихъ сѣннихъ покосахъ, А. 85.
 Найнгуловскіе сѣнние покосы, А. 85.
 Негодяева, Цк. 93.
 Нееловка, Сп. 132.
 Некрасова, Сп. 65.
 Нерадова, Ч. 35.
 Нерадшева, Цк. 107.
 Нерядова, Ч. 35.
 Неудачное, Т. 65.
 Неудашная, Т. 65.
 Нечакова, Т. 75.
 Нечасово, Т. 75.
 Неялово, Сп. 132.
 Нижарова, Ц. 142.
 Никитина, Я. 73.
 Никиткина другая, Чп. 53.
 Никиткина новая, Чп. 53.
 Никиткина старая, Чп. 52.
 Никифорова, въ вершинахъ рѣчки Шия, М. 172.
 Никифорово, Т. 14.
 Николаевское, Ц. 16; Т. 92.
 Никольское, К. 4. 157; Л. 44, 156, 159; Сп. 8, 12, 51, 134; Чп. 1, 48, 85; М. 165; Цк. 214; Ч. 11; Я. 8, 34, 80, 84, 92, 129; Ц. 16, 43, 59; Т. 92, 104; С. 100.
 Никоновъ починокъ, С. 48.
 Нишаръ, Ц. 142.
 Нова-Батѣва, Ц. 89.
 Нова Булаева, Т. 193.
 Нова-Изаембаева, Т. 205.
 Нова-Тойдерякова, Т. 194.
 Нова-Тювеняшева, Т. 206.
 Новая, Чп. 15; С. 43.
 Новиковка, Чп. 181.
 Новое, Ч. 69; С. 137.
 Ново-Исахова, Ц. 78.
 Новокрещенской Кукаръ, Цк. 89.
 Новоларионово, Ч. 69.
 Новомордовая, Сп. 1.
 Новомордовская, Сп. 1.
 Новоникольское, Л. 23, 38.
 Новопоселенная, Сп. 87.
 Новопоселенная Александровка, А. 163.
 Новопоселенная Апперъ, Я. 47.
 Новопоселенная Богородская, Чп. 174.
 Новопоселенная Гарь, А. 166.
 Новопоселенная деревня, К. 22; А. 130.
 Новопоселенная деревня Горький Ельникъ Студеного Ключа, М. 159.
 Новопоселенная деревня Сосновой Мысь, М. 66.
 Новопоселенная Елтанъ, Чп. 44.
 Новопоселенная Емарускина, Чп. 144.
 Новопоселенная Ибрайкина, Чп. 142.
 Новопоселенная Иванова, Чп. 73.
 Новопоселенная Иальдерякова, Чп. 145.
 Новопоселенная Каменка, Чп. 83.
 Новопоселенная Камшла, Чп. 100.
 Новопоселенная (деревня) Ключица, Чп. 67.
 Новопоселенная Лебедка, Чп. 76.
 Новопоселенная Мами, Ц. 100.
 Новопоселенная Мамса, Ц. 100.
 Новопоселенная Муляина, Чп. 119.
 Новопоселенная Мураса, Чп. 161.
 Новопоселенная Полянка, Л. 122.
 Новопоселенная Самгачева, Чп. 39.
 Новопоселенная Сунчалеева, Чп. 127.
 Новопоселенное Сунчалеево, Чп. 127.
 Новопоселенная Токмакла, Чп. 59.
 Новопоселенная Тохтала, Чп. 36.
 Новопоселенная Толба, Чп. 86.
 Новопоселенная Урат(ь)ма, Чп. 173.
 Новопоселенная Уса, М. 150.
 Новопоселенная Усть-Тохтала, Чп. 34.
 Новопоселенная Чебоксарка, Чп. 47.
 Новопоселенная Шикемась, А. 74.
 Новопоселенная Шукенясь, А. 74.
 Новопоселенная Яворусова, Чп. 144.

Новопоселенный Починокъ, К. 205;
А. 64, 99.
Новопоселенный починокъ по рѣчкѣ
Шошкѣ, Цк. 197.
Новопоселенный Черный Ключъ, Чп.
51.
Новородіонова, Ч. 63.
Новоселки, К. 144; Л. 37; Чп. 12.
Новослужидая Кубякъ, Цк. 192.
Новоспасское, Сп. 94; А. 184.
Новотроицкая, Чп. 175.
Новотроицкое, Чп. 181; Я. 18.
Новья Игры, Л. 36.
Новоцарева, К. 172.
Новошешниукъ, Чп. 179.
Нокса, К. 95.
Ноля большая, Цк. 6.
Норваши Русскіе, Ц. 132.
Норвашъ-Кошки, Ц. 133.
Норвашъ-Кошки, Ч. 111.
Норвашъ Русской, Ц. 132.
Носовка, Л. 65.
Нохратъ, Сп. 114.
Нужьяль, Цк. 42.
Нургечева, Т. 204.
Нургечи, Т. 204.
Нурма, М. 235; А. 125; Цк. 45.
Нурма большая, А. 123, 124.
Нурма малая, К. 158.
Нурмучакшъ, Цк. 19.
Нуртякъ, Цк. 170.
Нур(о)русова 1-я, Я. 29.
Нур(о)русова 2-я, Я. 30.
Нур(о)русово, Я. 34.
Нурса, Л. 117.
Нурса малая, Л. 188.
Нурга большая, М. 55.
Нурга середняя, М. 54.
Нуртм большіе, М. 55.
Нуртм живутъ себѣ усадомъ, А. 151.
Нуртм середніе, М. 54.
Нуръ-Яль, Цк. 43.
Нурья, А. 220.
Нур(у)ргечъ, Ц. 40.
Нухта, Цк. 51.

О.

Обухова, К. 151.
Обшарм другіе, Ч. 154.
Оверная, Я. 44.
Озеро Архаровское, Л. 161.
Озеро Мочальное, М. 25.
Озеро Русское, Сп. 111.
Ойша, Т. 68, 69.
Окашева большая, Цк. 79.
Окса, починокъ, А. 98.
Оленкина, Цк. 11.

Оманъ Ошторма, М. 140.
Омары, М. 220, 222.
Омачкина, Ч. 34.
Ометева, К. 183.
Опазаво, А. 108.
Орнинно большое, Кд. 90.
Орнинно малое, Кд. 89.
Орша, Цк. 72.
Осиновка, Л. 146, 147.
Останъ-Иага, М. 48.
Остолопово, Л. 152.
Отарки, М. 232.
Отаръ-Аты, А. 9.
Отаръ-Иага, М. 12.
Отарч, А. 223, 224.
Отары Борисовскія, Цк. 185.
Отары заднія, К. 122.
Отары Семеновскія, Цк. 206.
Отары среднія, К. 120.
Отмасъ малый, Л. 71.
Оточево, Я. 95.
Орячь, Л. 95.
Ошланъ старой, С. 40.
Ошма, М. 241.
Ошма другая, М. 242.
Ошнякъ, Л. 74.
Ошнякъ большой, Л. 77.
Ошнякъ малый, Л. 76.
Ошторма, М. 130; Цк. 173, 175.
Ошторма верхняя, М. 139.
Ошторма Аманъ, М. 140.
Ошторма Оманъ, М. 140.
Ошторма Юмья, М. 134, 137.
Ошурга, Цк. 13, 44, 46.
Ошурга большая, Цк. 33.
Ошурга малая, Цк. 34.

П

Павлова, Цк. 55.
Пакшина, М. 229.
Пандулина малая, Кд. 62.
Панова Гора, М. 187.
Пановка, К. 105; Л. 63, 101; Сп. 127.
Пановка новая, Сп. 100.
Пановъ Починокъ, С. 100.
Паратмара, Кд. 56.
Паратмара большая, Кд. 51.
Паратмара малая, Кд. 53.
Параты большія, К. 13.
Параты малыя, Ч. 157.
Паратъ малой, Ч. 157.
Парнегашъ, Кд. 26.
Паташиха, Цк. 182.
Патре(и)к(ѣ)ва, С. 56.
Пахомова, Цк. 23.
Пелева Л. 22.

Пеньки, М. 223.
 Первотатимшево, Ц. 46.
 Пермьки, К. 104.
 Пермьгапъ, Кд. 13.
 Пермьгапъ, Кд. 26.
 Пестреци, К. 157.
 Петеркова, Цк. 103.
 Петрова, М. 187.
 Петрова пустошь, С. 131
 Петровская новая, Т. 158.
 Петропавловская слобода, Чп. 180;
 С. 1.
 Петропавловское, Сп. 23; М. 37; Я.
 37; С. 76.
 Петяково, Цк. 100.
 Петьям-Ташнеръ, Цк. 219.
 Печищи, С. 8.
 Пигали, К. 125
 Пигшова, Я. 90.
 Пиль-Бушка, Цк. 144.
 Пимерь, Л. 97.
 Пимерь Княжя, К. 162.
 Пимерь русский, Л. 98.
 Пимель, Кд. 26.
 Пинери(ъ), Ц. 62, 75.
 Пинери Полевья, Т. 231.
 Пинерь новая, Ц. 39.
 Пинерь новий, Ц. 39.
 Пинжанъ-Кукмаръ, Цк. 222.
 Писарино, Ч. 7.
 Пихтулино 1-е, Кд. 106.
 Пихтулина 2 я, Кд. 101.
 Пичкасы, Сп. 134
 Пичаурка, Цк. 99.
 Пичурина 1-я, Ч. 82.
 Пичурина 2-я, Кд. 115.
 Пичькасы, Сп. 134.
 Пичь-Сола, Цк. 109.
 Плясь Гороховый, Л. 119.
 Плясь тихий, С. 37.
 Побѣдлова, К. 121.
 По врагу Ячасу, К. 41.
 Подбереж(ъ), С. 164.
 Подборная, Цк. 5.
 Подгорная слобода, Ч. 68.
 Подгорная Тв(с)м(е)ши, Ц. 131.
 Податъ деревня по рѣчкѣ Менгеръ,
 А. 200.
 Подмонастырскія слободки: Седми-
 оверной пустыни, К. 60; Кивическаго
 монастыря, К. 65; Воскресенская,
 145; Мирносицкой пустыни, Цк. 83.
 Пойкина-Ляя, М. 10.
 По ключу Асаку, К. 41.
 По ключу Кармаусъ, М. 17.
 По ключу Мандушу, А. 225.
 По ключу Мендошу, А. 225.
 По ключу Чума-Иага, А. 226.

По конецъ врага Балкмы, А. 203.
 По конецъ поля Большой Нурим,
 А. 126.
 По конецъ поля Шеленгуръ, А. 17.
 Покомы сѣнны, А. 9, 96.
 Покомъ сѣнной, Л. 9.
 Покровское, К. 116, 124, 152; Л. 145;
 Чп. 15, 68; М. 182, 211, 223, 232; Цк
 114; Кд. 8; С. 70.
 Полануръ, Цк. 52.
 Полевая Байбагтина, Ц. 183.
 Полевая Буга, Т. 228.
 Полевая Шептакова, Ц. 190.
 Полевой Сундиръ, Т. 207.
 Полевой Шептакъ, Ц. 190.
 Поле Дикое, Л. 72.
 Поле Камаево, Ц. 163, 164, 169.
 Поле Красное, Сп. 121; Т. 84.
 Поляна, Кд. 5.
 Поляна Березова, М. 6.
 Поляна Вишневая, Чп. 99.
 Поляна Красная, Т. 5.
 Поляна Ле(и)кина, Т. 76.
 Полянка, Л. 59; Сп. 79; Чп. 170; Я.
 72.
 Полянка новопоселенная, Л. 122.
 Полянка Рысова, Сп. 32.
 Полянки, Л. 52; Сп. 8.
 По Малышевской дорогѣ, А. 82.
 Помарм, Ч. 156.
 Помашъ-Туръ, Цк. 126.
 Помъялъ большой, Ч. 152.
 Помъялъ малой, Ч. 150.
 Поника(ъ), А. 129.
 По обѣ стороны, М. 103.
 Поплатша пѣчинокъ, А. 109.
 Поповка, Чп. 173.
 По рѣчкѣ Асанъ Илгъ, М. 148.
 По рѣчкѣ Балтагъ, Цк. 176.
 По рѣчкѣ Букалъ, М. 97.
 По Бмъ рѣчкѣ, М. 107.
 По рѣчкѣ Едыгеръ, А. 215.
 По рѣчкѣ Едыгеръ-Мисени, А. 199.
 По рѣчкѣ Кавнишъ, М. 74.
 По рѣчкѣ Кнеръ, М. 110.
 По рѣчкѣ Корсѣ, А. 222.
 По рѣчкѣ Кужеръ пѣчинокъ, Цк. 165.
 По рѣчкѣ Кудла-Кимя, Цк. 172.
 По рѣчкѣ Кускѣ, А. 70.
 По рѣчкѣ Лиѣ, А. 5.
 По рѣчкѣ Менгеръ, М. 104.
 По рѣчкѣ Мокшѣ, А. 56.
 По рѣчкѣ Нуримъ, М. 120.
 По рѣчкѣ Пшалымъ, К. 40.
 По рѣчкѣ Саврушѣ, Чп. 38.
 По рѣчкѣ Селенгуръ, Цк. 208.
 По рѣчкѣ Семитѣ, А. 197.
 По рѣчкѣ Сердѣ, А. 29; М. 113.

- По рѣчкѣ Синерь, М. 142.
По рѣчкѣ Тигиной, С. 92.
По рѣчкѣ Тукашкѣ, А. 194.
По рѣчкѣ Умбѣ, А. 32.
По рѣчкѣ Урѣ, Цк. 209; М. 77.
По рѣчкѣ Чигагѣ (Чигаикѣ), М. 144.
По рѣчкѣ Шикшѣ, М. 112.
По рѣчкѣ Шошиѣ да по рѣчкѣ Ур-
меть, А. 103.
По рѣчкѣ Шошиѣ да по рѣчкѣ Ур-
мекъ, А. 102.
По рѣчкѣ Шошиѣ новопоселенный
починокъ, Цк. 197.
По рѣчкѣ Шумѣ, А. 108.
По рѣчкѣ Юльбы, А. 31.
Поршуръ, А. 208.
Посканъ Кутуямасъ, А. 127.
По сухому врагу, К. 44.
Пося(а)муръ, Цк. 153.
Починокъ, Л. 98, 135; Чп. 8; Цк. 96;
Т. 92.
Починокъ Адамъ, Чп. 32.
Починокъ Азимовъ(о), Т. 36.
Починокъ Алексѣевъ, С. 127.
Починокъ Алметкозино, Цк. 198.
Починокъ Ахмоткози, Цк. 198.
Починокъ Байгильдинъ, М. 214.
Починокъ Байгуловъ, Т. 109.
Починокъ Байчуринской, А. 101.
Починокъ Бахтеяровской, А. 81.
Починокъ Бегалевской, Цк. 184.
Починокъ Бегнеевской, Цк. 184.
Починокъ Березникъ, А. 97.
Починокъ Бискуринской, А. 112.
Починокъ Бишоратъ, К. 38.
Починокъ большой, М. 221.
Починокъ Бѣляевъ, М. 240.
Починокъ Вершины Шешы, Цк. 174.
175.
Починокъ Дубляковъ, А. 55.
Починокъ Ельникъ, Цк. 151.
Починокъ Еняевъ, что на Табо(а)рѣ,
Т. 97.
Починокъ Енгильдеевской, Цк. 194.
Починокъ Ерамора, Цк. 138.
Починокъ Ершевой, М. 127.
Починокъ Изнаевъ, Т. 163.
Починокъ Ивановъ, Т. 163.
Починокъ Иля, Цк. 210.
Починокъ Ильгилья, Цк. 194.
Починокъ Инелевъ, Ц. 192; Т. 209.
Починокъ Инелевъ, что на Ерыкѣ,
Т. 208.
Починокъ Инель, Ц. 192; Т. 209.
Починокъ деревни Казакаръ, М. 74.
Починокъ Каменной, М. 239.
Починокъ Кармановъ, Т. 58.
Починокъ Карцево, Ч. 65.
Починокъ Кечкеняшъ, Цк. 207.
Починокъ Кинерь-Пиьеръ, Цк. 204.
Починокъ Кирчитанъ, А. 28.
Починокъ Кичькеняшъ, Цк. 207.
Починокъ Ковій, К. 168.
Починокъ Кокеевъ, Т. 131.
Починокъ Кошлаушъ, А. 29.
Починокъ по Кубеку горѣ, К. 49.
Починокъ по рѣчкѣ Кужеръ, Цк. 163.
Починокъ Кукшумъ, Т. 188.
Починокъ Кулла(с)ръ, Цк. 207.
Починокъ по рѣчкѣ Кулли-Кини,
Цк. 172.
Починокъ Кунерь, Цк. 204.
Починокъ Кучуновскій, М. 145.
Починокъ Кучюковъ, М. 1.
Починокъ Лубеной, А. 46.
Починокъ Льяшевъ, Т. 9.
Починокъ Максимовъ, М. 238.
Починокъ малой, А. 47.
Починокъ Малы Туршалы, А. 147.
Починокъ Малое Ходяшево, С. 80.
Починокъ Малой Ходяшевъ, С. 80.
Починокъ Манури, М. 1.
Починокъ Мельничной, Л. 143.
Починокъ Менситовъ, Т. 64.
Починокъ Мертвобяковъ, Т. 13.
Починокъ Метиканлы, Цк. 174.
Починокъ Московскій Ключъ, А. 111.
Починокъ надъ ключемъ, Цк. 147.
Починокъ Наотки, А. 98.
Починокъ по рѣчкѣ Наратѣ Илгѣ,
Чп. 42.
Починокъ Нееловъ, К. 159.
Починокъ Никоновъ, С. 48.
Починокъ новой, Ч. 27, 40.
Починокъ Новопоселенн(о)й, К. 20;
А. 64, 99.
Починокъ новопоселенный по рѣ-
чкѣ Шошиѣ, Цк. 197.
Починокъ новой Родіоновъ, Ч. 63.
Починокъ по рѣчкѣ Новой Урѣ, Цк.
209.
Починокъ Окша, А. 98.
Починокъ Пановъ, С. 100.
Починокъ Парашъ Бѣлякъ, Цк. 217.
Починокъ Пестровъ Заводъ, С. 131.
Починокъ Пиьеръ, Цк. 204.
Починокъ Поцлатша, А. 109.
Починокъ Португалы, Цк. 171.
Починокъ рѣчки Пугакъ, Сп. 28.
Починокъ Пырты-Илгя, Цк. 171.
Починокъ Самской, К. 51.
Починокъ Себѣ усаломъ, Цк. 149.
Починокъ по рѣчкѣ Селегуръ, Цк.
208.
Починокъ Семеновской, М. 231.
Починокъ Сердобрашка, А. 100.

Починокъ Сердоврашки, А. 100.
 Починнокъ большого Студенаго Ключа, Цк. 118.
 Починнокъ Сутерь, М. 32.
 Починнокъ Сутыряхъ, М. 32.
 Починнокъ по рѣчкѣ Таранчѣ, Цк. 145.
 Починнокъ Теренкѣ, К. 44.
 Починнокъ Токтамышевъ Кувкѣ, А. 122.
 Починнокъ Токтамышевской, Цк. 197.
 Починнокъ Турнали, А. 146.
 Починнокъ Турпакъ, Цк. 167.
 Починнокъ Урекеевъ, Т. 132.
 Починнокъ по рѣчкѣ Урнамбашъ (Урманбашъ), А. 28.
 Починнокъ по Учинди, Рикую оверу, К. 40.
 Починнокъ Уютъ, М. 97.
 Починнокъ Фролово, Т. 92.
 Починнокъ Челны, Чп. 92, 94.
 Починнокъ Челны Андреевскій, Чп. 95.
 Починнокъ Черкасскъ, М. 4.
 Починнокъ по Черному Ключу, Цк. 113.
 Починнокъ Чижа, Цк. 210.
 Починнокъ Нижнія Шаши, Цк. 197.
 Починнокъ Шемлякинъ, К. 49.
 Починнокъ Шигалеевской, К. 168; А. 80.
 Починнокъ другой Шигалеевской, А. 88.
 Починнокъ Шимкусъ, Т. 103.
 Починнокъ Шинерь-Кинель, А. 99.
 Починнокъ Шинерь-Кинерь, А. 99.
 Починнокъ Шинши, Цк. 167.
 Починнокъ Шири, А. 119.
 Починнокъ Шоръ, Цк. 211.
 Починнокъ Ядъчикъ, Ч. 158.
 Починнокъ Янгильдеевской, К. 76.
 Предтеченское, Кд. 121.
 Преображенское, Л. 90; Чп. 108, 112; Кд. 69; Я. 93.
 При рѣчкѣ Анишѣ, Ч. 129.
 Пролейкаши, Т. 77.
 Пролси Каши, Т. 77.
 Протопопиха, Ч. 76.
 Протопопова, С. 62.
 Псячнина, С. 152.
 Пустошь Алексѣевская, Л. 42.
 Пустошь Бигинеева Сабыханкулъ, М. 81.
 Пустошь Гажинская, М. 75.
 Пустошь Калининская, Л. 101.
 Пустошь Кулушева, М. 225.
 Пустошь Маметьева, М. 78.
 Пустошь Петрова, С. 131.

Пустошь Семирданская, Цк. 163.
 Пустошь Сидорова, К. 111.
 Пустошь Уразъ, А. 200.
 Пустошь Чигреева, К. 22.
 Пустошь Шарбашская, что на большомъ полѣ, М. 162.
 Пустошь Шатуловка, А. 94.
 Пустошь Ямбулатова, М. 52.
 Пучегино, С. 89.
 Пушина, Ч. 38.
 Пшальми, А. 150.
 Пшальми малой, А. 148.
 Пшальми нижній, А. 153.
 Пшальми новой, А. 152.
 Пшенгеръ, А. 106, 109.
 Пятино, Ч. 95.

Р

Раговина(о), Л. 48; М. 224.
 Ракашева, Чп. 183.
 Рамаданъ, Сп. 103.
 Рахчина, К. 3.
 Регенва, Цк. 108.
 Резаново, С. 106.
 Рож(д)ественское, К. 106; Л. 13, 51; Сп. 4, 17, 57, 88, 112; Чп. 37, 45, 70, 99, 136, 184; М. 186; А. 108, 179; Цк. 63; Кд. 105, 128; Я. 78; Т. 81; С. 22.
 Ромашкина, Чп. 60.
 Рунга, Ч. 20, 103; Я. 70.
 Рунга Байсубакова, Ч. 102.
 Рунга Пиктурина, Ч. 18.
 Русакова большая, С. 149.
 Русакова малая, С. 151.
 Русаково большое, С. 149.
 Русаково малое, С. 151.
 Русская Соржа, Я. 114.
 Русской Калзебъ, С. 53.
 Русской Кирмень, М. 233.
 Русскій Кукмаръ, Цк. 88.
 Русской Норвашъ, Ц. 132.
 Русскій Пимерь, Л. 98.
 Русскіе Авелси, С. 121.
 Русскіе Ачи, М. 98.
 Русскіе Кирмени, М. 233.
 Русскія Ковали, К. 59.
 Русскіе Койлепы, С. 53.
 Русскіе Наратлеи, С. 97.
 Русскіе Норваши, Ц. 132.
 Русскіе Шигалки, Сп. 100.
 Русское Бурнашево, С. 31.
 Русское озеро, Сп. 111.
 Русь нижняя, М. 38.
 Рутка, Кд. 125.

Рутка большая, Кд. 124.
 Рутка малая, Кд. 122.
 Рязанова, С. 106.
 Рязь большая, К. 42.
 Рязь малая, К. 43.
 Рыбная Слобода, Л. 151.
 Рындино, Ц. 12.
 Рысова Полянка, Св. 32.
 Рѣка Анзя, А. 112.
 Рѣка Сухая, К. 63.

С

Саба, М. 73.
 Саба средняя, М. 79.
 Сабакаево, Л. 55.
 Сабакайкина, Св. 95.
 Сабачина, А. 217; Т. 196.
 Сабуровка, Св. 74; С. 54.
 Сабм средние, М. 79.
 Савгачева новопоселенная, Чп. 39.
 Савина, Цк. 64; С. 5.
 Савинова(о), К. 63; Чп. 119.
 Савино городище, Чп. 1.
 Савруши(ъ), Л. 106; Чп. 37.
 Савруши большія, А. 176.
 Савруши другія, М. 65.
 Савруши нижнія, Чп. 41.
 Савруши среднія, Чп. 40.
 Садиковка, К. 85; Св. 66, 136.
 Садки, Л. 17.
 Сайра большая, К. 89.
 Сайра Сухая, К. 90, 91.
 Сақанъ, Л. 163.
 Салабашъ, А. 57.
 Салабушъ малая, А. 54.
 Саламиковка, К. 139.
 Салдакаева, Чп. 104, 107.
 Салмандаева, Кд. 22.
 Салманова нижняя, Св. 119.
 Салманова новая, Св. 118.
 Салманова старая, Св. 117.
 Салманы новые, Св. 118.
 Салманы старыя, Св. 117.
 Салманъ, А. 106.
 Салмачи, К. 179.
 Салтанъ, Л. 92.
 Салтанъ большой, Л. 82.
 Салтуганъ Ключъ, М. 67.
 Салтукъ Сарыкла Илга, М. 19.
 Салтыганово, Я. 109; Т. 59.
 Салтыганово большое, Т. 59.
 Салтыгановы Челны, Л. 126.
 Салтыки, К. 151.
 Салтыки большіе, Т. 48.
 Салтыки малые, Т. 47, 52.
 Салтыкова, М. 171.

Салтыкъ-Ермыкла, М. 19.
 Салтыки большія, Т. 48.
 Салтыки малыя, Т. 47.
 Салтыкъ Ключъ, М. 67.
 Самодирова, М. 6.
 Самосырова, К. 181.
 Сапуголи, К. 126.
 Саралаеи, Л. 7.
 Сарали-Шигаль, Т. 234.
 Сардыганъ малой, А. 209.
 Сарса, Я. 1.
 Сарсасы, Чп. 68.
 Сарсасы, Чп. 58.
 Сасмакъ, А. 20.
 Сатламышево, С. 147.
 Сатлыганово, С. 128.
 Сатмшева, Ч. 121.
 Сауши, Л. 106.
 Сафопова, К. 10.
 Сая, К. 52.
 Свободское, Ч. 72.
 Свѣчкина, Ч. 71.
 Себуханкулова, Чп. 34.
 Седелева, Ц. 42.
 Седелкино, Чп. 89.
 Сентова, С. 28.
 Сентова Берлякова, А. 52.
 Секенесъ(и), М. 225, 227.
 Секенесъ верхній, М. 228.
 Секанья, М. 225.
 Селенгеръ, Л. 84.
 Селенгуши(ъ), Л. 31, 83, 86; Чп. 126.
 Селенгушъ малый, Св. 15.
 Селижъ, Л. 147.
 Селищи новые, А. 6.
 Селище новое, А. 6.
 Селища, С. 77.
 Семенова, Ц. 103.
 Семенова 1-я, Ц. 10.
 Семенова 2-я, Ц. 11.
 Семеновка, Цк. 63.
 Семень-Головинъ, М. 35.
 Семень-Головинъ, малая деревня, А.
 204.
 Семень-Головинъ, новая деревня, А.
 205.
 Семень Головинъ малой, А. 204.
 Семень-Головинъ новой, М. 35, 116.
 Семеновскія Отары, Ц. 206.
 Семеновской починокъ, М. 231.
 Семенцево, С. 136.
 Семенчина, Ч. 136.
 Семикъ(ъ)ева(о), С. 132.
 Семъ-Ключи, Т. 118.
 Семирдаская пустошь, Цк. 169.
 Семитъ Башъ, А. 86.
 Семитъ нижній, А. 196.
 Семякино, М. 42.

Сенлякъ, К. 29.
Сенлякъ малой, К. 27.
Сенькина, Цк. 54.
Сергеевское, Сп. 98; Чп. 3, 66; А.
38.
Сергеевка, Кд. 83.
Серда большая, А. 26.
Серда верхняя, Л. 89.
Серда нижняя, Л. 90; А. 25.
Серда средняя, А. 23.
Сердаусь, М. 138.
Сердобрашка, починокъ, А. 100.
Сердоврашки, починокъ, А. 100.
Сердмкъ малой, А. 209.
Сіухина, Кд. 9.
Сія большая старая, М. 157.
Сибиря, Т. 124.
Сивухина, Кд. 9.
Сидорова(о), Цк. 4.
Сидорова пустошь, К. 111.
Сидьаса, Ц. 42.
Сидьалькино, Чп. 89.
Сикенези, М. 227.
Сикенези верхніе, М. 228.
Сиктерма, Сп. 45.
Сикенеева, Чп. 171.
Сингилей, Л. 10.
Синьяль, Ц. 75.
Синь-Сирма, Ц. 134.
Сирим-Шигаля, Т. 234.
Сирмусь, Я. 56.
Ситмись, Ц. 75.
Ситяры, К. 74.
Ситяры большая, К. 75.
Сихтарма, Сп. 45.
Слобода Архангельская, Чп. 178.
Слобода Босурманская, С. 3.
Слобода Босурмановская, С. 3.
Слобода Бѣловолская, Ч. 66.
Слобода Веденская, С. 3.
Слобода Волчья, Чп. 75.
Слобода Екатерининская, Чп. 72.
Слободка Ковья, К. 66.
Слободка Красная, Сп. 52.
Слобода Петропавловская, Чп. 180;
С. 1.
Слободка Подгорная, Ч. 68.
Слободка подмонастырская, К. 60,
65, 145; Цк. 83.
Слобода Рыбная, Я. 151.
Слобода Тюрнечева, Чп. 124.
Слобода Черемуховая, Чп. 74.
Служивая Яки, К. 25.
Служивая Ковали, К. 53.
Смолдерово, Л. 47.
Собакина(о), К. 107; С. 67.
Собары, Я. 130.
Собачкина, Ч. 44.

Соболевская, С. 45.
Соколы Горы, М. 230.
Сокурм, К. 150.
Соловцово, К. 82.
Соля(е)ная, Ч. 4.
Сорма, Я. 93, 114, 115.
Сорма ближняя, Ц. 35.
Сорма дальняя, Ц. 37.
Сорма Русская, Я. 114.
Сосмаги, А. 20.
Сосмакъ, А. 106.
Сорма Чувашская, Я. 93.
Сорочьи Горы, Л. 56.
Соснова, Цк. 53.
Сосновая, Цк. 220.
Сосновка, Чп. 14.
Сосновка, К. 90.
Сосновка, Кд. 6.
Сосновой Ключъ, Чп. 16.
Сосновой Мысь, М. 163.
Сосновый Мысь, новопоселенная де-
ревня, М. 66.
Сотниково, Ч. 45.
Сотламша, С. 147.
Сотнурм, Цк. 214.
Свасское, К. 154; Сп. 124; М. 88;
Цк. 50; Ц. 12; С. 24.
Спиркина, Чп. 25.
Средне-Монастырская, Т. 8.
Средняя, Т. 8.
Средняя въ вершинѣ рѣчки Нирти,
А. 152.
Срѣтенское, Цк. 101.
Старая, Чп. 132.
Старая Служивая Кубякъ, Цк. 191.
Старая Ужа, Цк. 212.
Староселка, Ц. 13.
Старосельское, Сп. 121.
Старотимонкина, Чп. 133.
Старой Кузюкъ, Цк. 187.
Старошешминскъ, Чп. 167.
Степанова, К. 137.
Степанова 1-я, Ц. 57.
Степанова 2-я, Ц. 56.
Степановка, Т. 91.
Степаново, Цк. 20; Т. 91.
Степная Атаева, Т. 212.
Степная Бурнашева, Т. 182.
Степная Кармила, Т. 233.
Степная Шихаванова, Т. 202.
Степная Яникова, Т. 210.
Степное Бяляръ озеро, Чп. 110.
Степное Тюмерево, Т. 215.
Степная Еналея, Т. 159.
Степная Шихавани, Т. 202.
Степная Янали, Т. 159.
Стобякъ, Т. 70.
Стокова, Т. 80.

Столбуновка, Сп. 6.
 Столбищи, К. 120.
 Страховка, Сп. 7; А. 186.
 Строково, Л. 43.
 Студенецъ, Сп. 64, 65; Т. 177; С.
 10.
 Студеной Ключъ, К. 46; Чп. 26, 62;
 М. 174.
 Студеный Ключъ большой, Цк. 118.
 Субашъ, М. 190.
 Сугуты(ъ), Ц. 142; Я. 37.
 Сугуты-Бусъ, Ц. 142.
 Сулава, Цк. 120.
 Сума(ороково, Т. 81.
 Сумка(и), К. 8, 15.
 Сунгурово, А. 38.
 Сундырь, Кд. 75; Ч. 30.
 Сундырь Полевой, Т. 207.
 Сундырь другой, Ц. 185.
 Сундырь старой, Ц. 188.
 Сундырская, Кд. 71.
 Сунн верхніе, М. 21.
 Сунн верхніе, что былъ Починокъ
 Байгильдицъ, М. 214.
 Сунн малые, М. 211.
 Сунн нижніе, М. 212.
 Сунн нижніе, что по конецъ поля
 Катмышъ, М. 207.
 Сунн средніе, М. 213.
 Сунъ малой, М. 211.
 Сунъ нижній, М. 212.
 Сунъ нижній, что по конецъ поля
 Катмышъ, М. 207.
 Сунъ средній, М. 213.
 Сунчалтева, Чп. 128.
 Сунчалтева новопоселенная, Чп. 127.
 Сунчалтево новопоселенное, Чп. 127.
 Сурнар, Я. 46.
 Суртова, Цк. 92.
 Сурьяли, Я. 57.
 Сутерь починокъ, М. 32.
 Сутыряхъ починокъ, М. 32.
 Сухая, М. 162.
 Сухая рѣка, К. 63.
 Сухая Сайра, К. 90, 91.
 Сухіе Валы, А. 141.
 Сухія Курналы, Сп. 93.
 Суши-Кутево, Л. 135.
 Сядарга-сирма, Ц. 114.
 Сятырга-Сирма, Ц. 114.
 Сячелесева, Ц. 81.
 Сюра, А. 207.
 Сюрбѣва напо(ъ)над, Ц. 175.
 Сюрбѣво, Ц. 174.
 Сѣде(ъ)никова, Ч. 145.
 Сѣнные покосы, А. 9, 96.
 Сѣнные покосы Наянгуловскіе, А. 85.
 Сѣнной покосъ, А. 9.

Т

Табаръ-Чирки, Т. 96.
 Тавели, К. 161; Л. 118; Чп. 185; М.
 165.
 Тавзарово, А. 113.
 Тавларова(о), М. 192.
 Тагаево, Ц. 174.
 Тагашева(о), К. 152; А. 40; Ч. 89; Ц.
 147.
 Таваля(аръ), А. 93.
 Таишевской мѣдиплавильный за-
 водъ, М. 123.
 Таламгиръ, А. 148.
 Тамананкова, Цк. 14.
 Танаева(о), Т. 16.
 Танай-Турасва, Т. 101.
 Тамайцова(о), С. 87.
 Тангачъ, Л. 26.
 Танкеска, Сп. 10.
 Танои-Торасва, Т. 101.
 Тарасва, Кд. 37.
 Та(о)расво, Я. 78.
 Тараканово-Луцкое, Ц. 187.
 Тарлаши, К. 124.
 Та(о)рлова, А. 216.
 Тарханова, Цк. 30.
 Тархамы малая, Т. 113.
 Таршла, К. 48.
 Таршья, К. 48.
 Татаркаса, Кд. 82.
 Татаръ-каси, Кд. 82.
 Татарскіе Авелен, С. 98.
 Татарскіе Наратлем, С. 118.
 Татарскій Кирыметь старой, Чп. 150.
 Татарскія Ковалы, К. 58.
 Татарское Бурнашево, С. 36.
 Татарское Кладбище, М. 50.
 Татмышева 2-я, Ц. 109.
 Татмышева Югутам, Ц. 110.
 Татмышъ 1-ой, Ц. 46.
 Татмышъ-Якутля, Ц. 110.
 Таукерменъ, Л. 110.
 Тоутерлианъ, Л. 110.
 Таутимирчанъ, Л. 110.
 Таутова, Я. 22.
 Тахтарова, Ч. 10.
 Ташева, С. 16.
 Ташево, С. 16.
 Ташкирменъ, Л. 6.
 Ташкичу(ъ), К. 50; А. 95, 131.
 Ташы-Илга, М. 16, 76.
 Та(о)шмиръ малой, М. 174.
 Ташпатковы, Л. 113.
 Таяба большая, Т. 224.
 Таяба новая, Т. 140.
 Твая, Ц. 126.

Тевкеть, Л. 46.
Тегешева, Ц. 147.
Темерлянь верхній, Л. 138.
Темерлянь нижній, Л. 139.
Темерлякъ, Чп. 121.
Темершенкъ, М. 106.
Темши подгорняя, Ц. 131.
Темъево, Цк. 98.
Тем(ь)гесева, Ч. 25.
Темговатова, Ч. 113.
Темсева, Ц. 140; Я. 24.
Темнибакова, С. 93.
Темникъева, М. 77.
Темнишева, 'Сл. 2; Т. 49.
Тем(ь)ми, С. 20.
Темшесев, Т. 49.
Темякова, Кд. 35.
Темяшево, Т. 12.
Темное Болото, М. 100.
Тереулова(о), А. 182.
Тетеево, К. 131.
Тигань, Сп. 82.
Тигань большія, Сп. 91.
Тигань нижнія, Сп. 89.
Тигань среднія, Сп. 90.
Тигина, Сп. 82.
Тимерчи, А. 18.
Тимершикъ, М. 106.
Тимирчен большія, Ч. 54.
Тимирчен малія, Ч. 53.
Тимирчи большія, Ч. 54.
Тимирчи малія, Ч. 53.
Тимошкина новая, Чп. 134.
Тимяши подгорняя, Ц. 131.
Тим(е)нчекова, Я. 9.
Тинговатова, Ч. 113.
Тинсарина(о), Ц. 79, 87; Ч. 42, 131;
Я. 99, 116.
Тинсарина 1-я, Я. 114.
Тинсарина 2-я, Я. 26.
Тинсарина 3-я, Я. 27.
Тинсарина 4-я, Я. 28.
Тинчурно, Т. 117.
Тинчурно новое, Т. 215.
Тирбердяна, Ц. 177.
Титсеръ, Ч. 105.
Тихоново, Чп. 104.
Тихій пласть, С. 37.
Тихое Плесо, С. 37.
Тиушева, Ц. 20.
Тиуши, Ц. 20.
Тобурдаково, Ц. 160.
Тоб(а)ялина, С. 109.
Товушикъ-касы, Ц. 69.
Тогасъ(о), Ч. 117.
Тод(у)гасва, Ц. 84.
Тодай-Торлова большая, Т. 39.
Тод(а)ганашева, Кд. 110; Ч. 87, 89.

Тогашева(о), Кд. 142; Ч. 87.
Тонгяллина, Т. 165.
Тонгува, Т. 203.
Тонзая Паравусть, К. 167.
Тонси Паравусть, Ц. 167.
Тонси(м), Ц. 65.
Тонси 1-я, Ц. 66.
Тонси 2-я, Ц. 67.
Тойбеково, Цк. 94.
Тойбулакъ, Цк. 59.
Тойдакова, Кд. 139.
Тойдеряково новое, Т. 194.
Тойси, Я. 60.
Тойси 1-я, Ц. 66.
Тойси 2-я, Ц. 67.
Токатва(о), Ц. 174, 176.
Токмакъ, Чп. 145.
Токмакъла новопоселенная, Чп. 59.
Токпулаткова, Цк. 44.
Токтамышева, М. 64.
Токтамышъ, А. 43.
Токтамышъ-Куюкъ, А. 122.
Токтарова, А. 113.
Токурово, Я. 109.
Токшикова, Я. 86.
Толмачи, К. 75.
Толминское, Л. 3.
Толбаева, М. 41.
Толкязъ, Л. 108.
Толкишь, Л. 108; Чп. 57.
Толкишь малой, Чп. 66.
Толкишь нижній, Чп. 65.
Толманась, А. 163.
Толмамасть, А. 163.
Томшарова, Цк. 75.
Томанцаева, Цк. 81.
Томбекова, Цк. 94.
Томбулатова, Цк. 59.
Томсева, Л. 12.
Томшерма, Т. 87.
Топкино, А. 48.
Торазва, Т. 220.
Торбиково, Я. 37.
Торвашъ, Ц. 69.
Торганкосы, Я. 55.
Торганъ-Солъ, Ч. 151.
Торкашева, М. 45.
Торлаво, А. 58.
Тоскаева, Т. 221.
Тоскаля, Т. 221.
Тоуварова, А. 113.
Тохбулатова, Цк. 61.
Тохтала, Сп. 58, 59.
Тохтала новопоселенная, Чп. 36.
Тохтамышевской починокъ, Цк. 197.
Тохтарово, А. 113; Ч. 10.
Топки, Ц. 45.
Топла-Илга, М. 16.

- Тошмарова, Цк. 75.
 То(а)мба малая, Т. 223.
 Тойба новопоселенная, Чп. 86.
 Тойба старая, Чп. 85.
 Травкина, К. 134.
 Тридцать Дубовъ, Чп. 137, 140.
 Три Озера, Сп. 4.
 Три Сосны, М. 62, 63.
 Троицкое, К. 171; Л. 52, 149; Сп. 15, 47; Чп. 10, 149; М. 173, 227; А. 211; Кл. 7, 57; Я. 5, 114; Т. 63. С. 66.
 Троицкое-Венета, А. 188.
 Трухарь, А. 35.
 Тубашъ, М. 190.
 Тувси, Я. 59.
 Тувси(и) 1-я, Ц. 3.
 Тувси(и) 2-я, Ц. 1.
 Тугасва, Ц. 47, 55.
 Тугасва попод(ь)ная, Ц. 48.
 Тугасва степная, Ц. 54.
 Тугасва, что въ степи, Ц. 54.
 Тулаба, М. 14.
 Тулеварово, Цк. 56.
 Туля, Цк. 117.
 Тулла, М. 14.
 Тулуши, Л. 35, 37.
 Тулушка новая, М. 103.
 Тура, К. 73.
 Турбякъ, А. 231.
 Туркачи, М. 215.
 Туркашъ, М. 45.
 Турки, М. 11.
 Турки, Т. 112.
 Турма большая, Т. 112.
 Турма малая, Т. 113.
 Турминское, С. 165.
 Турмышь большіе Ц. 128.
 Турмышь малые, Ц. 127.
 Турмышь большой, Ц. 128.
 Турмышь малой, Ц. 127.
 Турнален, А. 155.
 Турналы, А. 155.
 Турналы маамы, А. 147.
 Турналы починокъ, А. 146.
 Турнаракъ, по рѣкѣ Ронгу, Цк. 114.
 Турноякъ, К. 47; А. 58.
 Туруново, Цк. 63.
 Туруново 1-е, Я. 97.
 Ту(о)рунова 2-я, Кл. 119.
 Тугасва(о), Т. 189.
 Тюбякъ, А. 231; М. 175.
 Тюбякъ-Чирки, Т. 95.
 Тюгубаево, Сп. 46, 113.
 Тюгубаево: Чувашская, Сп. 113.
 Тюле(я)ви, М. 180.
 Тюлячи, М. 182.
 Тюмерево степное, Т. 215.
 Тюмерь, Т. 215.
 Тюмерла(я) большая, Кл. 40.
 Тюмерева старая, Ц. 124.
 Тюмерла(я) малая, Кл. 39.
 Тюрясево, Чп. 123, 124.
 Тюрячева новая, Чп. 123.
 Тюрячева слобода, Чп. 124.
 Тюрсомъ Тертя, М. 92.
 Тявги(ь)днна(о), Т. 143, 165.
 Тяжбердина, Сп. 108.
 Тя(р)бердина, Л. 125, Ц. 138, 177.
 Тя(р)бердина большая, Ц. 193.
 Тя(р)бердина старая, Ц. 158.
 Тягити, М. 189.
 Тягити-Метески, М. 183.
 Тянебяково, С. 93.
 Тянтава, Кл. 36.

У

- Убѣва, Я. 120, 123, 125.
 Угуацловка, А. 104.
 Уссува, Чп. 132.
 Усюкъ, Цк. 205.
 Уланова(о), К. 156; С. 51, 160.
 Улема, Т. 2.
 Улешево, Ц. 17.
 Улятина, С. 68.
 Уляя, Цк. 178.
 Улухмакъ Кибеть, Ц. 96.
 Улуякъ, М. 164.
 Ульяново, С. 161.
 Уш(ь)ба, А. 39.
 Ушка Старая, Цк. 212.
 Ура, Цк. 209.
 Урай, Л. 148, 149.
 Урава 1-я, Ч. 17.
 Урава 2-я, Ч. 14.
 Уразбахтина, М. 220.
 Уразбащъ, М. 36.
 Уразъ пустошь, А. 200.
 Уразъ верхній, М. 37.
 Уразкосм, Ц. 139.
 Уравляна(о), Цк. 179; Ц. 2, 139; Т. 61, 181.
 Уравляметево, Т. 216.
 Уравметево, Т. 216.
 Уравинна, К. 21.
 Урасъ-каси, Ц. 139.
 Ураспуги, С. 84.
 Урат(ь)ма новопоселенная, Чп. 173.
 Уратуги, С. 84.
 Урахча, Л. 144.
 Ургагарь, Сп. 107.
 Ургача, Чп. 187.
 Урексевъ починокъ, Т. 132.
 Урикѣво, Т. 132.
 Урмава, Ц. 181.

Урмаева другая, Ц. 182.
Урмангашъ, Кл. 78.
Урманческа(о), М. 208.
Урмары малая, Ц. 87.
Урмасы, Ц. 79.
Урмат(к)ъ, А. 172.
Урнушъ, М. 49.
Урсеково, Л. 78.
Урсякъ, А. 169.
Уртекъ, Цк. 169, 173.
Уру(н)иъ новой, Ц. 162.
Уру(н)иъ старой, Ц. 161.
Уруше(урма), М. 86.
Урмиъ, Т. 78.
Урясь, М. 38.
Урясь-башъ, М. 36.
Уса новопоселенная, М. 150.
Усадъ(н), К. 74, 146; Ч. 72.
Усая(н), М. 204.
Уски средняя, М. 24.
Ус(ы)ка большая, М. 27.
Уська средняя, М. 24.
Ускула, Чп. 107.
Ускула малая, Чп. 106.
Усь-Донцовы, Чп. 102.
Услоиъ верхній, С. 9.
Услоиъ нижній, С. 11.
Успенское, Сп. 3, 30, 65; Чп. 125;
Я. 25, 84; Т. 5.
Устье, Я. 92.
Устье Камское, Т. 60.
Усть-Тохтала новопоселенная, Чп. 34.
Ута(м), Ц. 164.
Утевия, М. 111.
Утеева, Т. 175.
Утенешъ, Цк. 182.
Утка, Сп. 9; Ц. 104.
Утия нижняя, А. 162.
Утякова(о), Чп. 5; С. 92.
Утякова большая, С. 91.
Утякова малая, С. 47.
Утяково малое, С. 93.
Утямышева, Т. 120.
Утяшкина, Чп. 188.
Утяшки, С. 102.
Ути верхніе, Ц. 112.
Ути нижніе, Ц. 107.
Утѣво, Т. 175.
Ухмачи, Сп. 30.
Ухранъ, Ц. 96.
Уча нижняя, М. 39.
Уча новая, М. 35.
Уча старая, М. 34.
Учи, Я. 92.
Учи нижнія, М. 39.
Ушкарапъ, Цк. 110.
Ушма, М. 241.
Уютъ починокъ, М. 97.

Ф

Фадеевка, Сп. 60.
Федоровка, Л. 161; Т. 4.
Федоровское, С. 137.
Федяева, С. 49.
Фролово большое, Т. 92.
Фроловъ починокъ, Т. 92.
Фроловъ Ясакъ, Т. 92.

Х

Хайванъ, А. 232.
Харата, Сп. 39.
Харшино(а), С. 48.
Хачъ-Каси, Кл. 85.
Хвуй-Сирма, Т. 230.
Хирб(п)юси, Я. 61, 62.
Хирб(п)юси, Я. 59.
Хирбоси малая, Я. 58.
Хирди-Кибетъ, Ц. 93.
Хирдиши-Хавакъ, Т. 202.
Хирди-Инекъ, Т. 208.
Хирди Сирмасиръ, Т. 217.
Хиркаси, Кл. 92.
Хирпоси Сурбиякъ, Я. 58.
Холяшева(о), К. 160, 161; С. 79г.
Хованъ-силя, Ц. 110.
Ховсанова, Т. 188.
Ховсанова(о), Ц. 153.
Ховсаново, Т. 188.
Хонванъ, А. 232.
Холонѣвка, Сп. 49.
Хора-каси, Кл. 93.
Хорламово 1-е, Ц. 170.
Хорласиръ, Т. 217.
Хормала 2-я, Ц. 44.
Хормали 2-мя, Ц. 44.
Хорокаси, Кл. 93.
Хоча(е)шево, Я. 8.
Хоч(а)ехматова, Кл. 107; Ч. 81.
Хочкасъ, Кл. 85.
Христорож(д)ественское, Кл. 15, 26;
Цк. 154.
Хувиль-Сирма, Т. 230.

Ц

Царицино, К. 94.
Ценябеково, Кл. 19.
Цибикчуръ, Цк. 50.

Ч

Чабья старья, М. 43.
 Чабья, М. 71.
 Чабья новая, М. 44.
 Чабья старая, М. 43.
 Чабья Чилючи, М. 56.
 Чагасъ, Ц. 108.
 Чадолда, А. 48.
 Чакаблябахтина, Ц. 71.
 Чаки-Байбахтина, Ц. 71.
 Чанда(о)рова, Кл. 102.
 Чашаръ, А. 125.
 Чармусъ, Я. 54.
 Чармусъ-касн, Я. 56.
 Чарпосм, Я. 54.
 Часки, М. 167.
 Чатбаши, Т. 181.
 Чебаева, Я. 76, 106.
 Чебакова, Я. 76.
 Чебакса, К. 102.
 Чебоксарка, Чп. 46, 48.
 Чебоксарка новопоселенная, Чп. 47.
 Чедролягъ, Цк. 159.
 Чекураса, Ч. 55.
 Чекурская, Ч. 57.
 Чекурча(и), А. 229, 230.
 Чекурч(ъ), Ч. 55, 148.
 Челны, Сп. 105; Чп. 49, 54; М. 192;
 Т. 41.
 Челны новые, Сп. 106; Чп. 92.
 Челны старые, Чп. 94.
 Челны, починокъ Андреевскій, Чп.
 95.
 Челны, починокъ, Чп. 92, 94.
 Челныбапъ, Л. 128.
 Челны Бердсбяковм, Л. 124.
 Челны Беурчурасвы, М. 194.
 Челны Бивляевм, Сп. 104.
 Челны Бикчурасвы, М. 194.
 Челны Игимъ-Уресвы, Л. 123.
 Челны Казаковм, М. 193.
 Челны Кодряковм, Л. 132.
 Челны Коваковм, Л. 133.
 Челны Котлубакашвы, Л. 131.
 Челны Ко(у)чуковм, Л. 130.
 Челны Мордовскіе, Л. 129.
 Челны Салтыгановм, Л. 126.
 Челнышъ, М. 99.
 Чембулакъ, Цк. 202.
 Чембулатъ, Цк. 202.
 Чемерцы, К. 138.
 Чемерцы малая, К. 137.
 Чемерцева 1-я, Ц. 25.
 Чемерцева 2-я, Ц. 26.
 Чемодурово, Л. 24.
 Чемъево, Я. 77.

Чепчуги, А. 176.
 Череватырева, Чп. 158.
 Черемьяскія Ковали, К. 55.
 Черемоховая слобода, Чп. 74.
 Черемшанъ, Сп. 77.
 Черемшанъ другой, Т. 142.
 Черемшанъ малый, Чп. 27.
 Черекшанъ Татарской, Чп. 27.
 Черемшанъ третій, Т. 138.
 Черемшева(о), К. 118, 166; Кл. 15.
 Черкасова, Цк. 90.
 Черкасова другая, Цк. 91.
 Черкасъ, А. 44.
 Черасъ(Черкасъ?), А. 53.
 Черкасовъ починокъ, М. 4.
 Чермы(у)шева, Я. 57.
 Черникова, К. 173.
 Чернопенье, К. 176.
 Черный Ключъ новопоселенный, Чп.
 51.
 Чернышева, Т. 34.
 Чертакова, Кл. 14.
 Ческапы старые, С. 162.
 Чертово, А. 182.
 Чертушкиня, Чп. 50.
 Четаева большая, Я. 7.
 Четокова, Ч. 13.
 Четыре двора, Чп. 18.
 Четырчи, Чп. 69.
 Чеуръ-Илги, А. 104.
 Чечкаби старые, С. 162.
 Чечкапъ старый, С. 162.
 Чивчиги, Т. 178.
 Чигасы, Ц. 108.
 Чигашево, Цк. 8.
 Чигашева большая, Цк. 7.
 Чигреева пустошь, К. 22.
 Чилчага, Т. 178.
 Чире(ъ)ева, Т. 183.
 Чирки Бебкеевм, Т. 94.
 Чирки большія, Т. 157.
 Чирки Ишмяково, Т. 155.
 Чирки Ишмякова, Т. 155.
 Чирки Килдурасова, Т. 153.
 Чирки Килдурасово, Т. 152.
 Чирки малая, Т. 93.
 Чиркитасы, Кл. 63.
 Чиршаева(о), С. 95, 115.
 Чирши, Л. 49.
 Чирша, А. 58.
 Чиршикасн, Кл. 73.
 Чиршъ-касн, Ч. 126.
 Чискамсн, Ч. 126.
 Читагъ, К. 130.
 Читы, Л. 88.
 Читъево, С. 165.
 Чихайдарова, Цк. 3.
 Чичикловъ, Сп. 25.

Чо(е)лкасм, Ц. 76.
 Чоллы, Т. 41; Ц. 28.
 Чолманъ, Л. 43.
 Чолпанкина, Чп. 116.
 Чубаева, Ц. 74.
 Чубарово, К. 87.
 Чувашская Сорма, Я. 93.
 Чувашская Тюлгубаева, Си. 113.
 Чувашской бродъ, Сп. 36.
 Чувашъ, К. 45.
 Чувашъ другая (деревня), К. 45.
 Чукри Аламова, С. 150.
 Чукша Малая, Цк. 212.
 Чулпаника, С. 47.
 Чү(е)лпанова, Чп. 114, 119; А. 165.
 Чулпанова малая, Чп. 113.
 Чулпичъ, М. 99.
 Чумаевка, Сп. 96.
 Чундъево, Ц. 187.
 Чура, А. 211.
 Чура малая, А. 207.
 Чуратчикова 1-я, Ц. 29.
 Чуратчиково 1-е, Ц. 29.
 Чуратчиково 2-е, Ц. 31.
 Чурашева(о), Ц. 165; Я. 81.
 Чурашева малая, Я. 82.
 Чурашево малое, Я. 82.
 Чураля, Т. 200.
 Чуриллино, А. 171.
 Чурина, Т. 200; Ц. 33.
 Чурича, М. 56.
 Чурячи, К. 28.
 Чутеева, Ц. 194.
 Чутеева новая, Т. 231.
 Чутси, С. 165.
 Чухманка, С. 34.
 Чухманцова, С. 34.
 Чуча, Л. 102.
 Чюмм, Т. 111.
 Чюичелеева, Ц. 81.
 Чю(у)ратчикова, Кд. 95.

Ш.

Шавкина, Т. 45.
 Шагаева(о), Ч. 21, 51.
 Шадки, Л. 112.
 Шадчи, Л. 112; М. 26.
 Шаймурзина, Т. 233.
 Шайтановъ Ключъ, М. 79.
 Шах(к)субина 1-я, Я. 104.
 Шахсубина 2-я, Я. 105.
 Шакулова(о), Ч. 86; Ц. 113.
 Шакулова верхняя, Ц. 115, 117.
 Шакулова средняя, Ц. 118.
 Шаланбагы, С. 128.
 Шали, Цк. 157; Л. 30.

Шанбулакъ, Цк. 57.
 Шам(и)булкчи, Т. 126.
 Шандеръ, М. 8.
 Шанкьял, Кд. 10.
 Шанкина(о), Сп. 61, 62; Т. 45.
 Шаптонга, Цк. 39.
 Шаншаръ, А. 125.
 Шапши, К. 109.
 Шанъ большой, Цк. 17.
 Шапъ малой, Цк. 37.
 Шарбацкая пустошь, что на большомъ полѣ, М. 162.
 Шарбагы, Кд. 100.
 Шарманш, М. 186.
 Шарыпова, Л. 115.
 Шат(ь)ма, Я. 98, 99.
 Шатма малая, Ц. 98.
 Шатуловка, пустошь, А. 94.
 Шахмайкино, Чп. 51.
 Шагчурина, Ч. 94.
 Шаши мижкия. Починокъ, Цк. 197.
 Шаши мовья, Цк. 200.
 Шебавово, С. 117.
 Шемблгавъ, Ц. 38.
 Шемлягина, С. 2.
 Шекле(я)нуръ, Цк. 14, 18, 20.
 Шеланга, С. 18.
 Шеланга Верхняя, С. 128.
 Шеленгеръ, Л. 84.
 Шеленгуръ верхній, М. 9.
 Шеленгуръ средній, М. 9.
 Шеленгуръ, по конецъ поля, А. 17.
 Шеленгушъ, Л. 83; Чп. 126.
 Шемалахова, Ц. 63.
 Шема(ор)данъ, А. 213, 214.
 Шембулатова, Л. 111.
 Шемелкина, К. 170.
 Шемеева, Ч. 60.
 Шемердяново, Я. 5.
 Шемурбагы, М. 191.
 Шемьякина, Т. 185.
 Шемьякина малая, Т. 114.
 Шемьякино малое, Т. 114.
 Шемьяково, М. 42.
 Шентала, Сп. 83, 84.
 Шентала, по рѣчкѣ Булаку. Сп. 80.
 Шентала верхняя, Чп. 7.
 Шентала старая, Чп. 8.
 Шептахова, Ц. 73, 74.
 Шептахова полевая, Ц. 190.
 Шептахъ полевой, Ц. 190.
 Шерашева, Я. 21.
 Шерабацкаты, К. 36.
 Шерембагы, Цк. 215.
 Шереметька, Чп. 174.
 Шетисеева, Л. 80.
 Шетни, Л. 35.
 Шехабилова, Ц. 62.

Ше(и)хаваново, Ц. 43.
 Шехмаса, Чп. 51.
 Шеша верхняя, Цк. 199.
 Шеша новая, Цк. 200.
 Шешкарская, Кд. 75.
 Шешкарская большая, Кд. 78.
 Шешкарская крайняя, Кд. 74.
 Шешкарская малая, Кд. 72.
 Шешкарская средняя, Кд. 76.
 Шешма, Чп. 178.
 Шешмара средняя, Кд. 23.
 Шибашь, Сп. 32.
 Шибмагись, Ц. 38.
 Шигава(о), К. 59; Л. 42; С. 145.
 Шигаць, Цк. 125.
 Шигалесво, К. 169.
 Шигалесвской Починокъ, К. 168; А. 80.
 Шигалесвской починокъ другой, А. 88.
 Шигален старые, Ц. 145.
 Шигалай, Ц. 34.
 Шигалай Старая, Ц. 32.
 Шигали малая, Л. 101.
 Шигали старые, Ц. 32.
 Шигапки, Сп. 127.
 Шигапки русские, Сп. 100.
 Шикенась новопоселенная, А. 74.
 Шики, А. 55.
 Шикша новая, М. 111.
 Шикшова, Ч. 86.
 Шиланка, Л. 73.
 Шименсева, Ч. 60.
 Шимкусь починокъ, Т. 103.
 Шимкусь новая, Т. 201.
 Шимкусь старая, Ц. 143.
 Шимшурга, Цк. 121.
 Шинарь большой, М. 101.
 Шинарь малой, М. 100.
 Шинарь новой, М. 102.
 Шинерь-Кинель, починокъ, А. 99.
 Шинерь-Кинерь, починокъ, А. 99.
 Шипшинерь, М. 51.
 Ширданы, С. 76.
 Ширданы большіе, С. 73.
 Ширданы маліе, С. 72.
 Ширданы старіе, С. 75.
 Ширшбаль, Цк. 215.
 Широкундышь, Кд. 138.
 Ширша, К. 47.
 Ширяйцова, Цк. 2.
 Ширь починокъ, А. 119.
 Шитцы верхніе, М. 68.
 Шитцы нижніе, М. 69.
 Шихава большая, Т. 167.
 Шихаванова степная, Т. 202.
 Шихаваны степные, Т. 202.
 Шихобывова, Ц. 62.

Шихранъ(м), Ц. 97.
 Шія большая старая, М. 157.
 Шія нижняя, М. 158.
 Шлякица, Чп. 61.
 Шмелевка, Сп. 16.
 Штырь, А. 178.
 Шошнуръ, Цк. 80.
 Шойбулакъ, Цк. 57.
 Шонгутъ, Т. 17, 115.
 Шоплакъ, Цк. 56, 62.
 Шоши верхнія, Цк. 199.
 Шою(я)дуръ, Цк. 31.
 Шуашнуръ, Цк. 80.
 Шугурова, Ц. 49.
 Шудермара большая, Кд. 29.
 Шудермара другая большая, Кд. 31.
 Шукенась новопоселенная, А. 74.
 Шулабаша малые, А. 54.
 Шулабашь, А. 57.
 Шуд(ь)гина, Ч. 41.
 Шумашь, А. 50.
 Шуматово, Я. 84.
 Шумбутскій винокуренный заводъ, Л. 127.
 Шумж(ш)еваша, Я. 18.
 Шумково, Л. 70.
 Шунготы, Т. 12.
 Шунъ верхняя, М. 20.
 Шуракундышь, Кд. 138.
 Шуракъ, Л. 51.
 Шурмара, Кд. 24.
 Шурмара малая, Кд. 27.
 Шуттерево, Ч. 124.
 Шухота большая, А. 68.
 Шухота малая, А. 67.
 Шухоти большія, А. 68.
 Шухоти малія, А. 67.
 Шутары, К. 71.

Щ

Щербаква, К. 70.
 Щербень, Чп. 157.
 Щербеть, Сп. 53.
 Щира, А. 178, 179.

Э

Эбалаково, Т. 130; С. 158.
 Эметова, Т. 232.
 Эгеръ-Мучакшъ, Цк. 78.
 Эргеръ нижній, А. 116.
 Эткерев(а), Ц. 177.
 Эшметова, Ц. 86.
 Эштебенево, Т. 198.

Ю

Югузь, Цк. 203.
 Южшела, Кл. 60.
 Юкази, Л. 156.
 Юкачи, М. 3.
 Юля-Мучашъ, Цк. 73.
 Юльба новая, А. 33.
 Юльба старая, А. 30.
 Юлби стария, А. 30.
 Юль-Кушарга, Кл. 46.
 Юакшерга, Кл. 46.
 Юльсубино, Л. 137.
 Юль-Шудермара, Кл. 47.
 Юль Шудермара большая, Кл. 25.
 Юль-Шудермара другая, Кл. 48.
 Юльям большіе, Кл. 60.
 Юльям малый, Кл. 59.
 Юманварь(ъ), Ц. 116.
 Юмасъ большой, Л. 69.
 Юматово, С. 40.
 Юмашева, Ч. 137.
 Юмрала(и), Т. 106.
 Юмрала(и) старье(я), Т. 107.
 Юмья верхняя, М. 134.
 Юмья новая, М. 134.
 Юмья Ошторма, М. 134, 137.
 Юмья старая, М. 135.
 Юнга, Кл. 8, 13, 42.
 Юнга большая, Кл. 12, 28.
 Юнга-Куше(а)рга, Кл. 32.
 Юнга-Пернягашъ, Кл. 13.
 Юнусово, Л. 96.
 Юрдуръ, Цк. 128.
 Юрт(жу)ли, Сп. 19, 20.
 Юртушъ, К. 30.
 Юрты большіе, С. 64.
 Юрты малые, С. 74.
 Юртъ большой, С. 64.
 Юрьева(о), Т. 187.
 Юстлакъ, Цк. 161.
 Юхмачи, Сп. 30.
 Юшкова, Цк. 84.
 Юшутъязъ, Цк. 124.

Я

Явашъ старой, А. 164.
 Явникъ, Л. 15.
 Ягодное, К. 67.
 Ядрино, Я. 75.
 Ядигерь верхній, А. 115.
 Ядигерь нижній, А. 116.
 Язлы-Арташъ, М. 58.
 Язкова, Сп. 123.
 Яки, К. 100.

Яки большія, К. 20.
 Яки верхнія, М. 219.
 Яки малыя, К. 26.
 Яки нижнія, М. 216.
 Яки Служивая, К. 25.
 Якимова, Цк. 66; Ч. 2.
 Яковлева, Ц. 129.
 Яктерля, Кл. 50.
 Яктерля другая, Кл. 52.
 Яктерля 3-я, Кл. 54.
 Якушева(о), Т. 180.
 Якшино, Л. 45.
 Якшинясь, Цк. 188.
 Ялдры 1-я, Я. 31.
 Ял(ь)ники большія полевныя, Т. 191.
 Ял(ь)ники малые(е), Т. 195.
 Яманъ-касы, Ц. 159.
 Ямашева, Я. 10, 54.
 Ямашы, Чп. 184.
 Ямашурма, А. 177.
 Ямбулатова, Ч. 107.
 Ямбулатова Пустошь, М. 52.
 Ямбухтино, Сп. 56.
 Ямкина, Сп. 68, 126.
 Ямолина, Кл. 17.
 Янази степныя, Т. 159.
 Янасаа, Я. 87.
 Янаса(о)лы, К. 165; А. 191, 192.
 Янасалы большіе(е), Т. 44.
 Янапалова, Кл. 63.
 Янашева новая, Т. 173.
 Янашева старая, Т. 222.
 Янашево новое, Т. 173.
 Янашь-Б'ялакъ, Ч. 149.
 Янбарусова, Ч. 47.
 Янбахтина, Кл. 109; Сп. 56; Я. 33.
 Янбохтино, Т. 10.
 Ян(и)булатова, Ц. 144; М. 72, 90; Ч. 107.
 Янбухтина, Цк. 13; Т. 10, 184.
 Янгил(ь)дина, Ч. 80, 135; Я. 110; С. 148.
 Янгил(ь)дина 2-я, Я. 121.
 Янгил(ь)дина 3-я, Я. 112.
 Янгил(ь)дина стелная, Ц. 98.
 Янгилъдеевской Починокъ, К. 76.
 Янгил(ь)дино, Кл. 105; С. 148.
 Янгил(ь)дино 1-е, Я. 101.
 Янгир'ева, Я. 3.
 Янговина, Цк. 53; Ц. 157.
 Янгорчина малая, Я. 53.
 Янгорчино, Ц. 22.
 Янгурчи, Я. 58.
 Янгурчина, Ц. 22.
 Янгалшево, Ч. 11.
 Яндя юва, Кл. 73.
 Яндоба, Ц. 107, 171.
 Яндоба большая, Я. 117.

Яндоба малая, Я. 118.
Яндоба, Ч. 8.
Яндова, Ц. 171.
Яндова Сявалпаси, Я. 32.
Ячдова Сявал-пось, Я. 32.
Яндоушъ, Ц. 90.
Яндуганова большая, Ч. 46.
Яндуганова малая, Ч. 46.
Яндужкасы, Ц. 53.
Яндужъ-касы, Ц. 53.
Яндырчи верхая, Т. 123.
Яникова, Ц. 61.
Яникова(о), что на Бѣломъ оверѣ,
Т. 211.
Яникова степная, Т. 210.
Янискабы, Т. 210.
Янишева, Я. 53.
Янмураниа, Я. 120.
Янмуранино 1-е, Я. 127.
Янмуранино 2-е, Я. 124.
Янмуранина 3-я, Я. 122.
Янмуранина 4-я, Я. 126.
Янурсова(о), Ц. 7.
Янурсова новопоселенная, Чп. 144.
Янсарина, Я. 56.
Янсубулово, Ч. 141.
Янтикова(о), Ч. 126; Ц. 131.
Янтихова, Ц. 134.
Янтыкъ, Л. 39.
Янцовары, Л. 109.

Ячичкова, Л. 62.
Ячурнио, К. 107.
Яшник(х)ова, А. 114; Я. 131.
Яшлова-Смочары, Кд. 43.
Яшмова, Ч. 90.
Яшшева, Кд. 120.
Яшмора большая, Цк. 216.
Яръ Бѣлой, Чп. 55.
Яръ Красной, Сп. 85, 124; Ч. 151.
Яръ Красной малой, Сп. 86.
Ясачное, Т. 92.
Ятмакова, Цк. 74.
Ятманова, Цк. 74.
Ятмасова, М. 50.
Ятмась-Дусаева, М. 50.
Ятряси старая, Т. 12.
Яушева, Ч. 77, 103; Ц. 90; Я. 15.
Яушева большая, Я. 40.
Яушева малая, Я. 52.
Яшевка, Т. 83.
Яшенка, Т. 83.
Яшнуръ большой, Цк. 35.
Яшнуръ малой, Цк. 36.
Яштебенева, Т. 198.

⊙

⊙
Өндяево, С. 49-

Оглавленіе

Отдѣлъ первый.

	<i>Стр.</i>
Списокъ алфавитный Казанской провинціи дворянамъ и прочимъ владѣльцамъ (1771—1773) . . .	1—37.
Списокъ селеній Казанской провинціи за 1771—1773 г.г., съ подраздѣленіемъ провинціи на даруги	38—56.

Отдѣлъ второй.

I. Копіи съ документовъ, заключающихъ въ себѣ предварительныя распоряженія по открытію Казанской губерніи, въ ея теперешнихъ границахъ (1780—1781 г.г.)	1—19.
II. Копіи съ документовъ, относящихся къ открытію и къ первымъ годамъ существованія Казанскаго намѣстничества (1780—1783 г.г.)	21—122.
III. Сочиненія въ прозѣ и стихахъ на случай открытія Казанскаго намѣстничества въ публичномъ собраніи на разныхъ языкахъ говоренныя въ тамошней семинаріи Декабря 26 дня 1781 г.	123—158.
IV. Вѣдомость о намѣстничествѣ Казанскомъ.	
Губернскій городъ Казань	159—160
Селенія составляющія уѣздъ Казанской	161—173

II

Стр.

Дворяня, имѣющіе въ уѣздѣ семь вотчины.	174—177
Городъ уѣздный Ланшевъ	177
Селенія составляющія Ланшевской уѣздъ . .	178—190
Дворяня, имѣющіе въ уѣздѣ семь вотчины.	190—192
Городъ уѣздный Спасской	193
Селенія составляющія Спасской уѣздъ . . .	193—205
Дворяня, имѣющіе въ уѣздѣ семь вотчины.	205—209
Городъ уѣздной Чистополье	210
Селенія составляющія Чистопольской уѣздъ .	210—229
Дворяня, имѣющіе въ уѣздѣ семь вотчины.	227—228
Городъ уѣздной Мамадышь	230
Селенія составляющія Мамадышской уѣздъ .	230—246
Дворяня, имѣющіе въ уѣздѣ семь вотчины.	246
Городъ уѣздной Арскъ	247
Селенія составляющія Арской уѣздъ	247—263
Дворяня, имѣющіе въ уѣздѣ семь вотчины.	263—264
Городъ уѣздной Царевококшайскъ	265
Селенія составляющія Царевококшайской уѣздъ	265—279
Дворяня, имѣющіе въ уѣздѣ семь вотчины.	279
Городъ уѣздной Чебоксары	280
Селенія составляющія Чебоксарской уѣздъ .	280—291
Дворяня, имѣющіе въ уѣздѣ семь вотчины.	291—292
Городъ уѣздной Козмодемьянскъ	293
Селенія составляющія Козмодемьянской уѣздъ	293—302
Дворяня, имѣющіе въ уѣздѣ семь вотчины.	302
Городъ уѣздной Ядринъ	303
Селенія составляющія Ядринской уѣздъ . . .	303—311
Дворяня, имѣющіе въ уѣздѣ семь вотчины.	311
Городъ уѣздной Цивильскъ	312

III

	<i>Стр.</i>
Селенія составляющія Цивильской уѣздъ . . .	312—326
Дворяня, имѣющіе въ уѣздѣ семь вотчины . . .	325—326
Городъ уѣздной Тетюши	327
Селенія составляющія Тегюшской уѣздъ . . .	327—348
Дворяня, имѣющіе въ уѣздѣ семь вотчины . . .	348
Городъ уѣздной Свіязскъ	349
Селенія составляющія Свіязской уѣздъ . . .	349—361
Дворяня, имѣющіе въ уѣздѣ семь вотчины . . .	361—363
Общіе итоги числа населенія Казанскаго на- мѣстничества (Казанской губ.)—по уѣздамъ, по зва- нію обывателей и по національностямъ	364—367

V. Албучный указатель населенныхъ мѣстъ Казанской губерніи	1—32.
---	-------

Именной списокъ дворянъ, по уѣздамъ:

Казанскому	174—177.
Ланшевскому	190—192.
Спасскому	205—209.
Чистопольскому	227—228.
Мамадышскому	246.
Арскому	263—264.
Царевококшайскому	279.
Чебоксарскому	291—292.
Козмодемьянскому	302.
Ядринскому	311.
Цивильскому	325—326.
Тетюшскому	348.
Свіязскому	361—363.

Редакція просить исправитъ слѣдующіе главнѣйшіе недо-
смотри, вкравшіеся при печатаніи сборника.

въ I отд.

Напечатано.

Стр. 2, строк. 2 снизу. Аристовъ, Демидъ.

Стр. 24, — 1 — по гор. Казани
за нимъ же Останковимъ

Слѣдуетъ.

Аристовъ, Демидъ.

по гор. Казани
за нимъ же Останковимъ
1 д. (т. е. одна душа)

въ II отд.

Стр. 21, стрк. 4 сверху.—1789

1783

200. III - 16321.

- 19) Отчеты Общ. Арх., Ист. и Этн. за 1878—1903 годы по 25 коп.
- 20) Пономаревъ, П. А. Алабыйскій могильникъ, 1892. 34 стр. 8°. 35 к.
- 21) Магницкій, В. К. Пѣсни крестьянъ села Бѣловолжскаго Чебоксар. у. Казан. губ. 1877. 160 стр. 8°. ц 1 р.
- 22) Спицынъ А. Программа для описанія доисторическихъ древностей Вятской губ. 188X 30 стр. 8°. ц. 10 коп.
- 23) Извлеченіе изъ протоколовъ засѣданій Предварительнаго Комитета IV Высочайше разрѣшеннаго Археологическаго Съѣзда, 1877. Стр. 30. 8° ц. 10 коп.
- 24) Замятка по поводу реферата Г. И. Потанина «У воляковъ Елабужскаго у.». С. Б. Кузнецова. 1892. Стр. 411—419. 8°. Ц. 5 коп.
- 25) Инструкція, утвержденная III Археологическимъ Съѣздомъ въ Кіевѣ для: 1) описанія городищъ, кургановъ и пещеръ и 2) для раскопокъ кургановъ. 1877. Стр. 7. 8°. 5 коп.
- 26) Указатель выставки при четвертомъ археологическомъ съѣздѣ, Стр. 94. 8°. Ц. 50 коп.
- 27) Магницкій, В. К. Къ біографіи Василія Аонасьевича Собова. Стр. 5. 8°. Цѣна 5 коп.
- 28) Фуксъ К. О. «Краткая исторія г. Казани. Казань. 1817 г.». Изданіе 1905 г. съ послѣсловіемъ Н. М. Петровскаго и біографическими свѣдѣніями о К. О. Фуксѣ и его портретомъ. Стр. 60. Цѣна 5) коп.
- 29) В. К. Магницкій. Чувашскія языческія имена. Казань 1905 г. Ц. 75 коп.
- 30) Н. В. Альфонсовъ. Указатель къ «Извѣстіямъ Общества археологій, исторіи и этнографіи при Имп. Казан. Университетѣ» за 1878—1905 годы (т. I—XXI). Каз. 1906. Ц. 70 коп.
- 31) Два историческихъ документа Императрицы Екатерины II о древностяхъ Волги и Кавказа. Казань 1907. Ц. 5 к.
- 32) Н. О. Висоцкій. Лихорадка, ея происхожденіе и способы леченія, по народнымъ воззрѣніямъ. К. 1907. Ц. 20 коп.
- Обращающіеся непосредственно въ Общество Арх. Ист. и Этн. (Казань. Университетъ) при покупкѣ на наличныя деньги пользуются 3% уступки и безплатною пересылкою; при высылкѣ же заказовъ надлежащимъ платежемъ съ покупателей взимаются цѣны, показанныя при каждой книгѣ или брошюрѣ.

Рукописи, не принятія къ печати хранятся въ теченіе 3 мѣсяцевъ со дня послыки автору извѣщенія, а затѣмъ уничтожаются. Обратная высылка производится только по полученіи денегъ на пересылку.

Въ 1908 г. «Извѣстія Общества Археологій, Исторіи и Этнографіи при Императорскомъ Казанскомъ Университетѣ» будутъ выходить шесть разъ въ годъ книжками въ 7—8 листовъ in 8°.

Содержаніе книжечекъ „Извѣстій“ составляютъ:

- 1) Оригинальныя и переводныя статьи по общимъ вопросамъ археологій, исторіи и этнографіи;
- 2) Специальныя изслѣдованія и статьи по археологіи, исторіи и этнографіи Восточной Россіи (Поволжья, Средней Азій и Сибири);
- 3) Матеріалы археологическіе, историческіе и этнографическіе, относящіеся къ Восточной Россіи: мелкія оригинальныя сообщенія, акты, введенія народнаго творчества, словари инородческихъ языковъ и мѣстныхъ русскихъ говоровъ, извлеченія изъ періодическихъ изданій Восточной Россіи;
- 4) Хроника Извѣстій о музеяхъ Восточной Россіи, о находкахъ раскопкахъ, оъ экспедиціяхъ археологическихъ, археографическихъ, антропологическихъ и этнографическихъ, о прочитанныхъ въ заведеніяхъ русскихъ ученыхъ обществъ рефератахъ, имѣющихъ отношеніе къ Восточной Россіи;
- 5) Программы по специальнымъ вопросамъ археологій, исторіи и этнографіи Восточной Россіи: отдѣльныя вопросы редакціи;
- 6) Библиографія: обзоръ книгъ и статей мѣстныхъ, общерусскихъ и иностранныхъ періодическихъ изданій, имѣющихъ отношеніе къ археологіи, исторіи и этнографіи Восточной Россіи.

Въ «Извѣстіяхъ» принимаютъ участіе: А. П. Александровъ (Казань), А. Е. Алекторовъ (Омскъ), П. В. Альфонсовъ (Казань), о. Н. А. Архангельскій (Яркенъ), Г. Н. Ахмаровъ (Казань), П. П. Ашмаринъ (Казань), Б. В. Варшавъ (Казань), Д. В. Васильевъ (Кострома), О. Т. Васильевъ (Казань), С. П. Виноградскій (Задонскъ), П. О. Высоцкій (Казань), П. К. Горлазовъ (Казань), Д. Е. Гуляевъ (С.-Петербургъ), А. П. Доброселовъ (Сибирскъ), В. М. Ивановъ (Иркутскъ), П. О. Катаровъ (Казань), Д. А. Корсаковъ (Казань), П. И. Кротовъ (Казань), С. К. Кузнецовъ (Москва), о. Е. А. Маловъ (Казань), П. С. Михеевъ (Казань), В. А. Мошковъ (Варшава), П. П. Паутусовъ (Вѣрный, Сибирь), Э. К. Покровский (С.-Петербургъ), Н. М. Петровскій (Казань), П. М. Покровский (Казань), С. П. Порфирьевъ (Москва), о. К. П. Прокопьевъ (Челябинскъ), о. П. Я. Саргинъ (Сихферополь), П. В. Селицкий (Омскъ), А. А. Сухаревъ (Казань), К. В. Харламовичъ (Казань), С. П. Шестаковъ (Казань) и друг.

Выписывающіе отдѣльные выпуски отъ Общества за пересылку не платятъ.

Статьи, присланныя для помѣщенія въ «Извѣстіяхъ», подлежатъ въ случаѣ надобности измѣненіямъ и сокращеніямъ.

Цѣна годовому изданію 5 руб.; желающіе могутъ внести подписную сумму (5 р.) въ два срока: три рубля при подпискѣ и 2 р. къ 1 июля.

Дѣйствительные члены Общества, внесшіе членскій взносъ въ размѣрѣ 5 р., и лица, помѣщающія свои статьи въ каждомъ выпускѣ, получаютъ изданіе безплатно.

Подписныя суммы и статьи адресуются: Въ г. Казань, Университетъ, Обществу Археологій, Исторіи и Этнографіи.

Цѣна каждаго выпуска (кромя немногихъ) 1 рубль.

