ШАХМАТНЫЙ БЮЛЛЕТЕНЬ

1969 11

УКАЗАТЕЛЬ НАЧАЛ

(Цифры обозначают номера партий)

1. e2—e4 e7—e5

Дебют трех коней 6
Дебют четырех коней 34
Защита двух коней 177
Испанская партия — 2. Kf3 Kc6
3. Cb5 a6 4. Ca4 Kf6 5. 0—0 Ce7 6. Ле1 .
1—3, 76—78, 128, 133, 142, 152, 153
Другие системы с 3...a6 . . . 4, 5, 52,
53, 79, 102, 103, 143, 145, 149, 154, 176
Королевский гамбит 55
Русская партия 27
Шотландская партия 28, 150

1. e2—e4 без ответа e7—e5

Защита Алехина . . . . . 14—16, 38,
39, 64, 65, 113, 136, 187
Защита Каро-Канн . . 17, 41, 66, 67, 134,
137, 148, 185, 186
Защита Уфимцева . . . . 42, 43, 63, 86—89.
115, 188—190
Сицилианская защита — 1...c5
2. Kf3 Kc6 3. d4 cd 4. K:d4 Kf6 5. Kc3 d6 .
12, 57, 104, 131, 144, 155, 156, 178
2. Kf3 d6 3. d4 cd 4. K:d4 Kf6 5. Kc3 a6 .
7, 29, 30, 56, 80, 141
Системы с g7—g6 . . . 31—35, 58—61,
83, 107—110, 146, 158, 159, 181, 182
Другие системы . . . . . 8—11, 13,
36, 37, 62, 81, 82, 105, 106, 127, 132, 157,
179, 180
Скандинавская защита 114
Французская защита . . . 40, 84, 85, 111, 112,
129, 151, 160—163, 183, 184

1. d2—d4 d7—d5

Дебют ферзевых пешек 94
Защита Чигорина 126, 138, 140
Контргамбит Альбина 93
Принятый ферзевый гамбит 44, 90, 91
Славянская защита 92, 124
Ферзевый гамбит 18, 19, 116, 123,
125, 130, 139, 164—167, 191

1. d2—d4 Kg8—f6

Защита Грюнфельда . . 20—22, 45, 68, 118,
168, 169
Защита Нимцовича 95, 96
Индийская защита 69
Каталонское начало 117
Новоиндийская защита . . 23, 24, 135, 192
Староиндийская защита
с g2—g3 . . . . . 47, 99
без g2—g3 . . . 25, 46, 48, 70, 71, 97, 98
170—174

Другие начала

Английское начало . 26, 49—51, 100, 101,
119, 120, 175
Дебют Берда 122
Дебют 1. b2—b4 75
Дебют Рети . . . . . 72—74, 121, 147

Пролетарии всех стран, соединяйтесь!

ШАХМАТНЫЙ БЮЛЛЕТЕНЬ

№ 11

НОЯБРЬ 1969 г.

XV ГОД ИЗДАНИЯ

ОРГАН ШАХМАТНОЙ ФЕДЕРАЦИИ СССР

СОДЕРЖАНИЕ

Теоретический отдел

Б. Воронков, Б. Шацкес. К теории английского начала 321
Неизвестная работа Н. Григорьева 324
Ж. Кайнамджозов. Отказанный шотландский гамбит 327
Б. Ларсен. Три ладейных эндшпиля . . . 329

Отдел партий

XXXVII чемпионат СССР 330
XVI студенческая Олимпиада 333
Юношеский чемпионат мира 336
Спартакиада профсоюзов 339
Командное первенство Вооруженных Сил 342
Ветераны шахматной гвардии
Г. Н. Равинский 344
Международный турнир в Скопле 348
Разные соревнования 351

Б. ВОРОНКОВ, Б. ШАЦКЕС

К теории английского начала

В последние годы белые с успехом применяют английское начало, проблема защиты черными в этом дебюте становится все более актуальной.

Можно отметить две тенденции в игре черных. Первая — стремление к активной контригре (главным образом, в несимметричных системах). Вторая — игра на уравнение (чаще всего в симметричных построениях).

Одним из наиболее активных методов обороны является система развития, предложенная П. Кересом.

1. c4 e5 2. Кc3 Кf6 3. g3 c6.

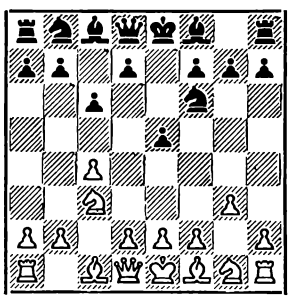

Черные подготавливают d7—d5. Основные продолжения белых следующие: 4. d4 (А), немедленно атакуя центральную пешку черных, 4. Cg2 (Б), допуская создание центра черными, но затем оказывая на него фигурное давление, и Кf3! (В).

А.

4. d4.

Этот, казалось бы, наиболее естественный ответ позволяет черным получить активную игру.

4...ed 5 Ф:d4 d5!

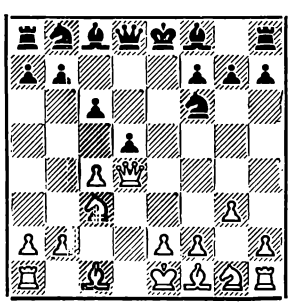

Черные готовы создать у себя изолированную пешку (после 6. cd cd), чтобы затем ходом Кb8—c6 выиграть важный темп для создания контратаки. Белые могут продолжать 6. cd (а), 6. Cg5 (б), 6. Cg2 (в) и 6. Кf3 (г).

а.

6. cd? cd 7. Cg5.

Относительно лучшее. После 7. Cg2 или 7. Кf3 черные отвечают 7...Кc6, и на отступление ферзя сильно 8...d4 с последующим Cf8—b4+ (или Cf8—c5).

7...Кc6.

Кроме этого возможно 7...Ce7, чтобы на 8. Cg2 продолжать 8... Кc6 и 9...d4, а также 7...Ce6. В партии по переписке Берлин — Ленинград, 1930 г. было 7...Ce6 8. 0—0—0 Кc6 9. Фa4 Ce7 10. Cg2 Фb6! 11. e3 0—0, и позиция белого короля оказалась ненадежной.

8. Фa4.

Сомнительно 8. С:f6? К:d4 9. С:d8 Кc2+ 10. Крd1 К:a1 11. Cg5 Cf5 12. Cg2 f6! 13. Cd2 d4 14. Кb5 0—0—0!

8...d4 9. 0—0—0 Cd7 10. Ch3 Ce7 с прекрасной позицией у черных. В партии Лааман — Керес (турнир по переписке, 1935 г.) белые пытались атаковать пешку d4, но после 11. С:f6 С:f6 12. С:d7+ Ф:d7 13. e3 0—0—0 14. Кge2 d3! сразу оказались в безнадежном положении.

Очевидно, что продолжение 6. cd?, позволяющее черным с темпом вывести коня b8, а затем ходом d5—d4 развить инициативу, не может удовлетворить белых.

б.

6. Cg5 Ce7 7. cd.

Нехорошо 7. 0—0—0? dc 8. Ф:d8+ (8. Ф:c4 Фa5!) 8...С:d8 9. Кe4 Ce7 10. Кd6+ С:d6 11. Л:d6 Ce6, и черные удерживают лишнюю пешку.

Не сулит белым выгод и вариант 7. Cg2 dc 8. Ф:c4 Ce6 9. Фa4 Фb6! и т. д.

В партии Рейфирж — Керес (Москва, 1956 г.) было 7. Кf3 0—0 8. Cg2 h6 9. Cf4 c5 10. Фd3 d4 11. Кb5? Кc6 12. Cc7 Фe8 13. 0—0 Cg4 14. h3 Ch5 15. Кe5 a6 16. К:c6 bc 17. Кa3 Cd8! 18. С:d8 С:e2. После этой партии во многих источниках ход 7. Кf3 оценивался как слабый. Между тем ошибочно не 7. Кf3, а 11. Кb5. Белые должны были продолжать 11. Кd5!, и, чтобы не оказаться в худшем положении при 11...Кc6 12. e4!, черным пришлось бы форсировать ничью: 11... К:d5 12. cd Ф:d5 13. Кg5! Фf5 14. Ce4! Фd7 15. Cc6! Фf5 и т. д.

7...cd 8. Cg2 Кc6 9. Фd2.

Или 9. Фa4 d4! 10.С:c6+ bc 11. Лd1 0—0 12. Ф:d4 Фa5!, и белым не просто закончить развитие фигур.

9...d4 10. С:f6 (10. Кb5? Фb6 11. С:f6 gf, и ввиду угрозы Ce7—b4 белым плохо) **10...С:f6 11. Кd5 0—0.**

Эта позиция возникла в партии Тайманов — Шамкович (полуфинал XXII первенства СССР, 1956 г.). Анализ Л. Шамковича показал, что черные имеют лучшие шансы как при 12. Кh3 d3!, так и после 12. К:f6+ Ф:f6 13. Кf3 Cg4.

в.

6. Cg2 Ce6!

Черные «настаивают на своем». Угрожая ходами 7...dc или 7...c5 с дальнейшим d5—d4, они заставляют белых меняться на d5. Затем игра идет уже по знакомым «мотивам».

7. cd cd 8. Кf3 Кc6 9. Фa4 Cc5.

В партии Зоткин — Равинский (Ленинград, 1966 г.) было 9... Ce7 10. Кe5? (лучше 10. 0—0 0—0 11. Кd4 Cd7 12. К:c6 bc 13. Фc2 с примерным равенством) 10...Фb6! 11. 0—0 0—0 12. К:c6 bc 13. b3 Cb4! с очевидным преимуществом черных.

10. 0—0 0—0 11. Cg5 h6 12. С:f6 Ф:f6 13. e4.

В партии Пирц — Керес (XII Олимпиада, 1956 г.) после 13...de 14. К:e4 Фe7 15. К:c5 Ф:c5 16. Лd1 Лad8 позиция упростилась, но черные стоят активнее.

г.

6. Кf3! Ce7 (6...Ce6 7. Кg5!) **7. Cg2 0—0 8. 0—0 c5.**

Интересна попытка Микенаса перехватить инициативу путем 8... dc 9. Ф:c4 b5!? 10. Фd4 b4 11. Кe4 Ca6 12. Лe1 Кbd7. Черные быстро ввели в бой свои фигуры, и это окупает образовавшиеся слабости на их ферзевом фланге. Уо-

гяле — Микенас, первенство Прибалтики, 1965 г.

9. Фd3 dc!

Хуже 9...d4 10. Кd5! Кс6 (10... К:d5 11. cd Ф:d5? 12. Кg5! и т. д.). 11. е4 с преимуществом белых. Штальберг—Керес, 1967 г.

10. Ф:с4 Кс6 11. Лd1 Фа5, и шансы сторон примерно равны.

Таким образом, можно сделать вывод, что продолжение 4. d4 не только не опасно черным, но и ведет к позициям, где о равенстве нужно думать их противнику.

Б.

4. Cg2 d5 5. cd cd 6. Фb3.

Спокойное 6. d3 не ставит перед черными сложных задач. Они могут продолжать 6...Кс6 7. Кf3 d4 8. Ке4 К:е4 9. de Сb4+ (рекомендация Гавликовского и Плятера) или 7...Се7 8. 0—0 0—0 9. d4 е4 10. Ке5 Се6 11. К:с6 bc 12. Ка4 Кd7 с удобной игрой. Сабо — Керес, Москва, 1956 г.

После 6. Фb3 явно плохо 6... d4? 7. С:b7 С:b7 8. Ф:b7 Кbd7 9. Кd5 или 6...е4? 7. f3! (слабее 7. d3 ed 8. К:d5 К:d5 9. С:d5 Сb4+ 10. Крf1 de+ 11. К:е2 0—0 с равными шансами. Векслер — Базан, Буэнос-Айрес, 1960 г.) 7...ef 8. С:f3 с перевесом белых. Поэтому черные должны играть **6...Кс6!,** переходя на гамбитные рельсы.

7. К:d5 Кd4! 8. К:f6+.

Остальное просто слабо. Например:

1. 8. Фс4? К:d5 9. С:d5 b5!! 10. С:f7+ (или 10. Сс6+ Сd7 11. С:d7+ Ф:d7 12. Фd3 Фс6! и выигрывают) 10...Кре7 11. Фd5 Кс2+ 12. Крd1 К:а1 13. b3 (13. Ф:а8 Фс7!) 13...Фс7 14. Са3+ Крf6 15. Фf3+ Сf5, и белые сдались. Быдев — Пирц, Рогацка-Слатина, 1956 г.

2. 8. Фа4+? Сd7 9. Фd1 (9. К:f6+ gf 10. Фd1 Лс8 11. Лb1 Фа5) 9...К:d5 10. С:d5 Фа5 11. Сb3 Сс6 12. f3 Сс5 с подавляющей позицией у черных. Маслов — Микенас, 1961 г.

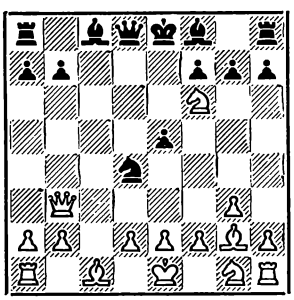

8...gf!

Продолжение 8...Ф:f6 долгое время считалось примерно равноценным. Однако найденный Б. Гургенидзе ход 9. Фd3! поставил эту оценку под сомнение (раньше играли 9. Фd1, но после 9...Сf5 10. d3 Лс8 11. Лb1 Сb4+ 12. Крf1 0—0 черные получали отличную игру. Проигрывает 12. Сd2? С:d2+ 13. Ф:d2 Лс2 14. Фа5 С:d3! и т. д.).

В партии Гургенидзе — Пантелеев (София, 1958 г.) было 9... Сс5 10. е3 Сf5 11. Се4 С:е4 12. Ф:е4 Кс6 и, несмотря на некоторый перевес в развитии, у черных вряд ли имеется полная компенсация за пешку. На 9. Фd3 черным, видимо, лучше играть 9...Сf5. После 10. Се4 Сd7 11. С:b7! Лb8 12. Кf3! Л:b7 13. К:d4 Сс5 (13... ed? 14. Фе4+) 14. Кf3 Сс6 15. Фс2 Сb6? 16. 0—0 Лс7 17. Фс3! белым в партии Сазонов — Литвинов (первенство Белоруссии, 1963 г.) удалось отбить атаку, сохранив материальный перевес. Правда, продолжая 15...С:f3 16. ef Ф:f3 17. 0—0 Лс7, черные, несмотря на минус пешку, получали неплохую игру. Требует практической проверки и еще одна возможность: 9. Фd3 Сf5 10. Се4 С:е4 11. Ф:е4 Лс8!? В случае 12. Ф:b7 Фе6 13. Крf1 Сd6 14. е3 Кс2 15. Лb1 0—0 положение черных очень активное, но... за две пешки.

Вернемся к ходу 8...gf.

9. Фd3.

Отступление 9. Фd1 ведет к серьезным трудностям. Например: 9...Фс7! 10. Крf1 Се6 11. b3 Кс2 12. Лb1 Лс8! (Нейкирх и Цветков советуют 12...Кb4) 13. Сb2 (на 13. d3 или 13. Кf3 можно играть 13...Ка3 14. С:а3 С:а3, и белым очень тесно) 13...Са3! 14. Сс3 Кb4 15. С:b4 С:b4, и затем черные фигуры вторгаются на вторую горизонталь.

9...Сf5 10. Се4 С:е4 11. Ф:е4 Фс7 12. Крf1 f5!

У черных достаточная компенсация за пешку. В партии Замиховский — Зурахов (Киев, 1958 г.) далее было 13. Фd3 Сg7 14. е3 Фс6! 15. ed Ф:h1 16. de 0—0 17. Фf3 Ф:h2 с лучшими перспективами.

Приведенные варианты показывают, что и продолжение 4. Cg2 не дает белым шансов на успех.

В.

4. Кf3!

Лишь этот ответ ставит перед черными серьезные проблемы.

4...е4 5. Кd4 d5.

Здесь нужно упомянуть об интересной идее М. Таля — 5...Фb6!? 6. Кb3 а5. После 7. d4 а4 8. с5 Фb4 9. Кd2 d5! (9...Ф:d4? 10. Кd:е4 Ф:d1+ 11. Кр:d1 — в пользу белых) 10. е3 (если 10. cd, то теперь черным выгодно 10... Ф:d4! 11. Кd:е4 Ф:d1+ 12. Кр:d1 К:е4 13. К:е4 Сf5 и т. д.) 10...g6 11. h3 Сg7 завязалась сложная борьба. Багиров — Таль, Москва, 1963 г.

На 5...Фb6 заслуживает внимания 6. е3 d5 7. Фс2!, как было в партии Найдорф — Россетто, Буэнос-Айрес, 1958 г. Теперь плохо 7...с5? 8. К:d5 К:d5 9. cd и т. д.

6. cd.

После 6. Cg2 dc! 7. Кс2 Сf5 черные успевают укрепить пешку е4. Гольдберг — Бронштейн, Москва, 1961 г.

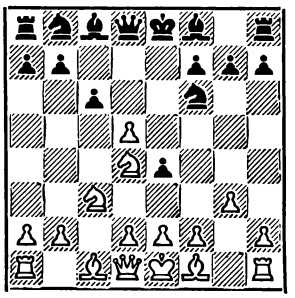

6...Фb6!

Продолжение 6...cd позволяет белым немедленно атаковать пешечный клин черных ходом 7. d3! Как показывает практика, защита черных здесь сопряжена с рядом трудностей. Например: 7...Сс5 8. Кb3 Сb4.

После 8...Сb6? у белых приятный выбор между переходом в выгодное окончание путем 9. de К:е4 10. К:е4 de 11. Ф:d8+ С:d8 12. Cg2 f5 13. g4! (Тайманов — Гавликовский, Щавно-Здруй, 1955 г.), или игрой на атаку: 9. Cg2 Сf5 10. de К:е4 11. 0—0 К:с3 12. bc Се4 13. Са3! Б. Коган — Чеснаускас, Паланга, 1968 г.

9. de!

Только так белые добиваются преимущества. Другие продолжения не опасны черным. Например:

1. 9. а3 С:с3+ 10. bc Кс6 11. Cg2 Сf5! 12. 0—0 0—0 13. Сf4 Ле8 14. Фd2 Фе7 15. Лfe1 Лad8 с равенством. Ульман — Гольц, ГДР 1968 г.

2. 9. Cg2 0—0 10. 0—0 Сf5 11. de de 12. Cg5 С:с3 13. bc Кbd7. Черные надежно укрепили пешку е4 и стоят не хуже. Корчной — Керес, XXIV первенство СССР.

9...К:е4 10. Сd2! С:с3.

Не удается черным добиться полного уравнения и другими путями.

1. 10...К:d2 11. Ф:d2, и белые, сыграв Cg2, 0—0 и Лd1, могут серьезно «поставить вопрос» о пешке d5.

2. 10...Фb6 11. К:е4 de 12. С:b4 Ф:b4+ 13. Фd2 Кс6 14. Cg2 f5 15. Ф:b4 К:b4 16. 0—0 Се6 17. Кd4 Сd7 18. f3! ef 19. Л:f3 с ощутимым перевесом бе-

лых. Ивков — Козомара, Югославия, 1967 г.

11. С:с3 К:с3 12. bc.

Создавшееся положение предпочтительнее для белых, ибо слабость пешки d5 более чувствительна, чем пешки с3.

7. Kb3.

Тайманов против Микенаса (Ленинград, 1960 г.) продолжал 7. Кс2. После 7...Сс5! 8. Ке3 cd 9. Ка4 Фс6 10. К:с5 Ф:с5 11. Фс2 Ф:с2 12. К:с2 Кс6 13. b3 Kg4! 14. Cb2 Kge5 в противовес двум слонам белых черные получили «красивого» коня на е5. Возможно, что перспективы белых все же лучше. В партии Шацкес — Алексеев (Москва, 1967 г.) было 7. е3 cd 8. f3!? Кс6 9. К:с6 bc 10. fe К:е4 11. К:е4 de 12. Фс2!, и белые имеют большой позиционный перевес. После 7. е3 cd 8. f3 черным, видимо, лучше продолжать 8...ef 9. Ф:f3 Кс6 10. К:d5 К:d5 11. Ф:d5 К:d4 12. Ф:d4 Ф:d4 13. ed, и лишняя пешка белых мало заметна.

7...cd.

В партии Хартстон — Басман (Гастингс, 1967 г.) черные ошибочно сыграли 7...Kg4?, что после 8. d4 cd (8...ed 9. e3!) 9. К:d5 Фс6 10. Ке3 Cb4+ 11. Cd2 К:е3 12. fe С:d2+ 13. Ф:d2 дало белым преимущество.

На 7...а5 сильно продолжение Ботвинника 8. d4! (до этого играли 8. d3, после чего возможно 8... а4 9. Kd2 cd 10. de de 11. Cg2 e3! с осложнениями, Николаевский — Чеснаускас, Минск, 1966 г.) 8... cd.

На 8...а4 теперь может быть 9. Кс5! С:с5 10. dc Ф:с5 11. Се3 Фb4 12. а3! и т. д.

9. Cg2 Се7 10. 0—0 0—0 11. Cg5 Лd8 12. е3 с лучшей игрой у белых. Ботвинник — Алексеев, Москва, 1968 г.

8. Cg2 Cf5!

Здесь черные иногда завязывали осложнения движением пешки «а». Но чаще всего «вызывая ветер, они пожинали бурю». Например:

1. 8...а5 9. d3 а4 10. Се3! Фb4 11. Kd4 а3 (нельзя 11...Ф:b2 12. Kcb5! и выигрывают) 12. Кс2! Ф:b2 13. Cd4! Cb4 14. К:b4 Ф:b4 15. С:f6 gf 16. 0—0! с выигрышным положением у белых. Ботвинник — Таль, матч, 1961 г.

2. 8...а5 9. d4 а4 10. Кс5 а3 (10...С:с5 11. dc Ф:с5 12. К:а4 Фb4+ 13. Кс3 d4? 14. а3) 11. b3 Фb4 12. Cd2! Ф:d4 13. Kb5 Ф:с5 14. Лс1! Ф:b5 15. Л:с8+ Кре7 (15...Крd7 16. Ch3+) 16. 0—0 g5 17. Фа1!, и черные попали под неотразимую атаку. Киммельфельд — Гергель, Москва, 1968 г.

3. 8...Кс6 9. 0—0 а5 10. d3 а4 11. Се3! Фb4 (на 11...d4 могло последовать 12. К:d4 К:d4 13. de Сс5 14. е5 Kg4 15. Kd5! К:е3 16. fe Ф:b2 17. Кс7+ Кре7 18. К:а8) 12. de ab 13. а3! Фа5 14. ed Ке5 15. Ф:b3. У белых за фигуру три пешки при блестящей позиции. Полугаевский — Россетто. XVIII Олимпиада, 1968 г. В партии Решевский — Керес (Лос-Анджелес, 1963 г.) было 8...Cf5! 9. d3 Cb4 10. 0—0 С:с3 11. bc 0—0 12. Се3 Фс7 13. Лс1 Кс6 14. с4 Лаd8 с примерным равенством. У белых два слона и игра по линии «с». Черные контролируют пункт е4 и у них активно «работает» ладья d8. Заканчивая обзор системы Кереса, можно смело сказать, что защита 1. с4 е5 2. Кс3 Kf6 3. g3 с6 в целом выдержала испытание.

Теперь о методах борьбы черных за уравнение. Мы уже говорили, что чаще всего это проявляется в симметричных построениях. Рассмотрим систему **1. с4 с5 2. Кс3 Кс6 3. g3 g6 4. Cg2 Cg7.**

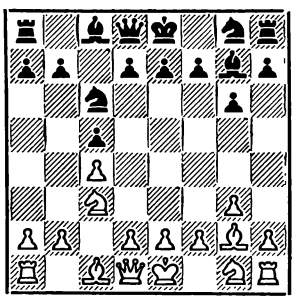

Известно, что длительное сохранение симметрии оказывается выгодным белым, первыми начинающими активные действия. Поэтому при изучении симметричных дебютных построений важно определить те критические положения, когда черным следует уклониться от копирования ходов противника. В позиции на диаграмме белые имеют выбор между 5. d3 (I), 5. Kf3 (II) и 5. е3 (III).

(В данной статье не рассматриваются продолжения 5. е4 и 5. Kh3, ведущие к уклонению от симметричных схем развития.)

I.

5. d3.

Теперь при 5...d6 у белых большой выбор продолжений. Поэтому более логичным и целесообразным является немедленное создание контршансов на ферзевом фланге.

5...Лb8! 6. Cd2 а6 7. Лb1.

Белые должны принимать меры против грозящего b7—b5.

7...Kf6 8. а3 0—0 9. b4 cb 10. ab b5! 11. cb ab.

В ответ на фланговый удар b2—b4 черные ответили давно подготовленным b7—b5 и при хорошем развитии имеют равные шансы. Ломбарди — Багиров, первенство мира среди студентов, 1963 г.

В этом примере следует обратить внимание на относительно невысокую ценность хода d2—d3.

II.

5. Kf3.

Белые имеют в виду после завершения развития начать активные операции в центре или на ферзевом фланге. Основные ответы черных следующие: 5...Kf6 (А), 5... Kh6 (Б), 5...а6 (В) и 5...е5 (Г).

А.

5...Kf6 6. 0—0 0—0 7. а3!

Продолжение 7. d4 ведет к вариантам, близким к староиндийской и не рассматривается. Однако для изучения симметричных построений важно выяснить возможности сторон после 7. d3 d6. В партии Штейн — Филип (Москва, 1967 г.) далее было: 8. Лb1 Лb8 9. а3 а6 10. b4 cb 11. ab b5! 12. cb ab 13. d4 Cf5! 14. Лb3 Ке4 15. К:е4 С:е4 16. d5 С:f3! 17. ef (на 17. С:f3 следует 17...Kd4) 17...Ке5 18. f4 Кс4 с хорошей игрой у черных.

Этот пример характерен. После 7. d3 черные долгое время поддерживают симметрию. А на активный ход 13. d4 имеют достаточное возражение 13...Cf5, выигрывая важный темп нападением на ладью. Теперь посмотрим, как складывается игра при сильнейшем 7. а3!

7...а6 8. Лb1 Лb8 9. b4 cb 10. ab b5 11. cb ab 12. d4!

Вот где заметна разница по сравнению с партией Штейн—Филип.

12...d5.

На 12...d6 возможно 13. d5 Ке5 14. Kd4!, и перевес белых очевиден.

13. Cf4 Лb6.

В случае 13...Cf5 может последовать 14. С:b8 С:b1 15. Ке5!

14. Фb3 е6 (14...Cf5 15. Лbc1 с угрозой 16. К:b5) **15. Лfc1!**

У белых отличная позиция. Ларсен — Ивков, Пальма на Мальорке, 1968 г.

(Окончание в следующем номере)

НЕИЗВЕСТНАЯ РАБОТА Н. ГРИГОРЬЕВА

(Продолжение)

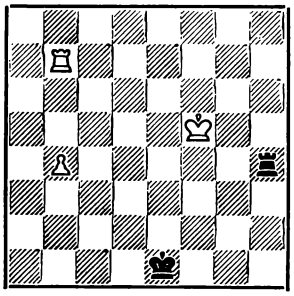

Белые выигрывают

1. b5!

Остальное не годится: 1. Лb8 Крd2 2. b5 Крс3 3. b6 Крb4 4. b7 Лh7, ничья; 1. Ле7+ Крd2 2. Ле4 Лh5+, и теряется пешка; 1. Кре5 Крd2 2. Крd5 Крс3, ничья; другие попытки стоят меньше внимания.

1...Крd2 2. b6.

Ошибочно 2. Лd7+ Крс3 3. b6 Лb4 (хотя бы) 4. b7 Лb6! с ничьей.

2...Крс3.

Слабо 2...Лh8, в ответ на что хорошо и 3. Лс7, и 3. Ла7.

3. Лс7+.

Не 3. Ла7 ввиду 3...Лb4 4. b7 Лb6!

3...Крb4! 4. b7 Лh5+ 5. Крg6! Лb5 6. Крf6 (или Крf7) **6...Лb6+.**

Если 6...Кра5, то 7. Лс5!

7. Кре7! Крb5 8. Крd7 (или Крd8) **8...Кра6 9. Крс8 Лh6 10. Крb8! Крb6 11. Кра8!**, и белые выигрывают.

Следующая классическая миниатюра оставляет далеко позади этюд Венинка.*

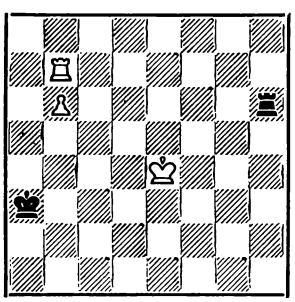

Белые выигрывают

1. Ла7+ Крb4 2. b7 Лb6 3. Крd4!

После 3. Крd5 Крb5 белые в цугцванге.

3...Лd6+.

Если 3...Крb5, то 4. Крd5, и в цугцванге уже черные.

4. Кре5 Лb6 5. Ла1! Крс3 6. Лс1+ Крb2! 7. Лс7 Крb3 8. Крd5.

Не 8. Крd4 Лb5, и ничья; например: 9. Лh7 Крb4! 10. Лh1 Кра3 11. Ла1+ Крb2 12. Ла7 Крb3 и т. д.

8...Крb4.

Быстро проигрывает 8...Кра4 9. Крс5 Кра5 10. b8Ф.

9. Лс1! Кра3 10. Ла1+ Крb2 11. Ла7 и т. д.

Замечателен двойной маршрут ладьи: a7—a1—c1—c7—c1—a1—a7.

А следующая позиция — уже не этюд, а схема.

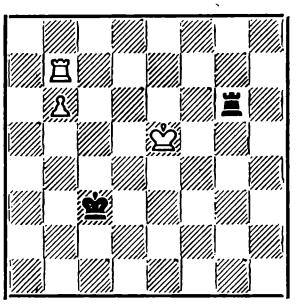

Белые выигрывают

Решение здесь короче: пропадает существенная тонкость — необходимость улучшения позиции короля. Никакое углубление немыслимо: нельзя, например, переставить белого короля на е4 и черную ладью на f6, так как после 1. Кре5 Лh6! (не 1...Лf8 2. Ла7!) черные достигают ничьей. Тем более неуместным выглядит и самое сравнение двух редакций.

Скорее заслуживает внимания:

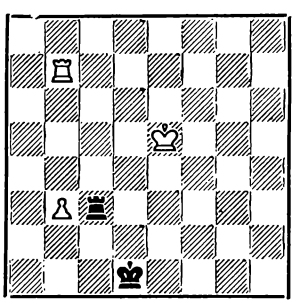

Белые выигрывают

Правда, и здесь налицо тот же минус — уже готовая позиция белого короля, но имеются зато и свои плюсы: удлинение решения на один ход, тонкий выбор места для ладьи (4-м ходом белых), сама начальная расстановка, отвечающая общему тону всего исследования, но вовсе не предвещающая картинности финала.

За малоинтересными вступительными ходами: **1. b4 Крс2 2. b5 Крb3 3. b6 Крb4** (!) следует кульминационный момент решения: не 4. Лс7 Лb3 и ничья, а **4. Ла7!**, в ответ на что единственно приемлемой защитой для черных является **4...Лс6** (не 4...Крс5? 5. Лс7+). Тогда уже, после **5. b7 Лb6**, и наступает знакомый финал — **6. Ла1!** и т. д.

Все же и эта позиция не конкурирует с этюдом. Редакция же, которая мне первоначально внушала особые надежды, оказывается вообще не является этюдом.

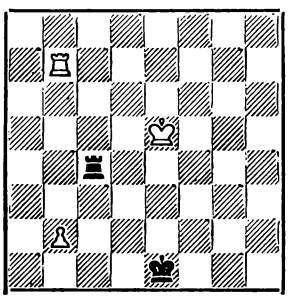

После 1. b4 Крd2 2. b5 Крс3 3. b6 Крb4 выигрывает не только 4. Ла7, но и 4. Лс7 (4...Лh4 5. Лс1 Лh8 6. b7). Кроме того, из двух сильных ложных следов остается только 1. Лb8? Крd2 2. Крd5 Лс7! 3. Крd6 Лс4! 4. b3 Лh4 с ничьей, тогда как 1. Крd5 дает побочное решение (1...Лс8 2. b4 Крd2 3. Лb5!, и белые выигрывают).

Самостоятельное значение имеет миниатюра, выражающая два симметричных варианта (после 6-го хода белых).

---

* (Кh1, Ла7, п. d6; Крb1, Лg5. Белые выигрывают).

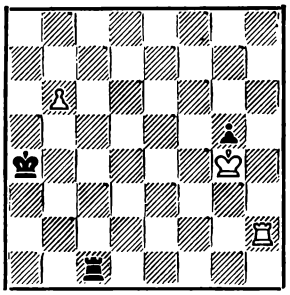

Белые выигрывают

1. b7!

Не 1. Ла2+ Крb3! 2. b7 Лс4+ 3. Кр:g5 Лb4 4. Ла1 Крb2 5. Ла7 Лb6! с ничьей.

1...Лс4+ 2. Кр:g5 Лс5+! 3. Крf6! Лс6+.

Серией шахов черные добиваются того, что разлучают по горизонтали короля белых с пешкой.

4. Кре5! Лb6 5. Ла2+ Крb3 6. Ла1! Крb2 7. Ла7 Крb3 8. Крd5! Крb4 9. Ла1! Крс3 10. Лс1+ Крb2 11. Лс7.

Или: **6...Крс3 7. Лс1+ Крb2 8. Лс7 Крb3 9. Крd5! Крb4 10. Лс1! Кра3 11. Ла1+ Крb2 12. Ла7 и т. д.**

Нельзя упразднить черную пешку, переставив белого короля на h4, так как появляется побочное и грубое решение, начинающееся ходом 2. Крg3.

Теперь, после этого лирического отступления к этюдам на выигрыш, можно перейти к существенно важной миниатюре, иллюстрирующей ничью.

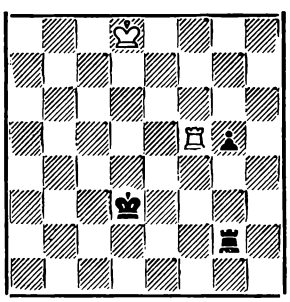

Белые делают ничью

Вся расстановка строго единственна, причем поставить черного короля выше или ниже уже нельзя.

1. Кре7! g4.

Или 1...Кре4 2. Крf6! g4 3. Крg5! g3, и ничью дает 4. Лf4+ Кре3 5. Крg4!, а еще проще сразу 4. Крg4 Лf2 5. Лg5! и т. д.

2. Крf6! g3 3. Крg5! Лf2.

Скорее опровергается 3...Ле2 4. Лf3+ Ле3 5. Крf4! с ничьей, хотя возможна и защита 4. Крh4.

4. Ла5! g2.

Если 4...Кре2, то не 5. Ла2+? Крf1! и не 5. Крh4? g2 6. Ла2+ Кре3 7. Ла3+ Крf4 8. Ла4+ Крf5 9. Ла5+ Крf6! 10. Ла6+ Крg7 с выигрышем у черных, а 5. Крg4 или 5. Ла1, и ничья. Другие попытки черных опровергаются сами собой.

5. Ла3+ Крd4.

Возможно также 5...Кре4.

6. Ла4+!

Не 6. Лg3 из-за 6...Лf8!

6...Крс3.

Или 6...Кре5 7. Лg4 Лf8 8. Крh6! Лh8+ 9. Крg7 Лh2 10. Крg6 с ничьей.

7. Ла3+ Крс4.

Если 7...Крс2, то 8. Ла1! В случае же 7...Крd2—8. Ла1 проигрывает: 8...Лf8! 9. Крh4 Лg8! К ничьей ведет 8. Ла2+.

8. Лg3! — ничья.

Не 8. Ла4+ Крb3!, и черные выигрывают аналогично ранее рассмотренной позиции.

По-своему эффектна следующая позиция:

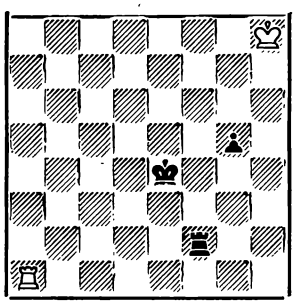

Белые делают ничью

Но это уже не этюд, поскольку многое дано в готовом виде, да и решение начинается не совсем единственными ходами. К тому же черный король может стоять и выше, и ниже. В последнем случае появляются даже новые варианты.

Например, при черном короле на е3: 1. Крg7 (или Крh7) 1...g4 2. Крg6 (или Крh6) 2...g3 3. Крg5! Ле2 4. Крg4 Крf2 5. Крh3!, ничья.

При черном короле на е2 становится возможным вариант 3... Лf1 4. Ла2+ (!) Крf3 5. Ла3+ Крf2 6. Крg4 g2 7. Ла2+ Крg1 8. Крg3 с ничьей, зато теряет силу главный вариант, так как после 3...g2 белые могут просто форсировать ничью путем 4. Крg4.

Ясно, что ценой двух вступительных ходов можно придать позиции более этюдный вид:

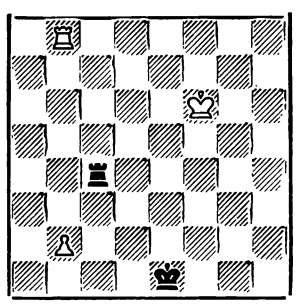

Белые выигрывают

Но решение в этом случае делается слишком куцым, хотя и распадается на ряд вариантов.

1. b4!

Не решает 1. Кре5 Крd2 2. Крd5 Лс7! 3. Крd6 Лс4! 4. b3 Лh4 5. Крс5 Крс3 с ничьей.

1...Крd2 2. b5 Крс3 3. b6.

И затем варианты:

А. 3...Крb4 4. Ле8! Лс6+ 5. Ле6 Лс8 6. Кре7! и т. д.

Б. 3...Лс6+ 4. Кре7 Крb4 5. b7! Лb6 6. Крd8! Лb5.

Или 6...Крb5 7. Крd7!

7. Крd7! Лd5+ 8. Кре6 Лb5 9. Крd6! и т. д.

В. 3...Лb4 4. Кре5.

Защищая поле d5 от вторжения черного короля и тем подготовляя следующий маневр:

4...Крс4 5. Лс8+! Крb3 6. Лс6 Кра4 7. Крd6 Кра5 8. Крс7 Кра6 9. Лс1, и белые выигрывают.

Этот вариант совсем неплох: белые выигрывают лишь потому, что в позиции, получающейся после восьми ходов, очередь хода не за противником, который иначе успел бы сыграть Лb5!, достигая ничьей[5].

Прежде чем перейти к следующему типу ничьей в подобных положениях, следует рассмотреть в порядке отступления еще одну позицию.

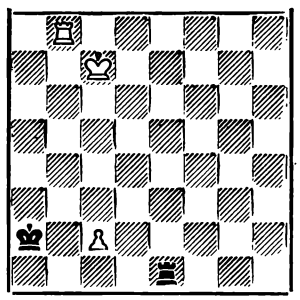

Белые выигрывают

(Какая бы то ни была перестановка возможна только за счет продолжительности решения).

1. Крd6!

Другие ходы опровергаются просто, например: 1. Крb6 — разменом ладей, 1. Крd7 — путем 1... Лс1 2. Лс8 Кра3 и т. д.; 1. Лb6 — тоже путем 1...Лс1 2. Лс6 Кра3 и т. д., наконец, 1. Лс8 — посредством 1...Кра3 2. Крb6 Ле6+ или 1... Ле6 2. Крd7 Лh6 3. Лс6 Лh8 и т. д. с ничьей.

1...Лс1.

---

[5] В рукописи дана ссылка на этюдную позицию, которая, однако, не приводится. Несомненно, имеется в виду опубликованный в газете «64» в 1937 году этюд: Кре8, Лf7 против Крb2, Лс6 п. g4, решение которого завершается указанной патовой комбинацией. — **И. М.**

Только так можно затруднить продвижение пешки.

2. Лс8 Кра3.

Если 2...Лh1, то не 3. с4 Крb3 4. Крс5 Крс3! с ничьей, а 3. Крс5! Крb2 4. Крb4, и белые выигрывают.

3. с4 Крb4.

В случае 3...Лh1 решает 4. Крс5! Лh5+ 5. Крb6! и т. д. Зато к ничьей ведет 4. с5 Крb4! 5. с6 (если 5. Лb8+, то 5...Крс4!) 5... Лh6+, и ничья, а также 4. Лb8 Кра4 5. с5 Лh6+! 6. Крd7 Лh7+! 7. Крс6 Лh6+! 8. Крс7 Кра5! 9. с6 Кра6!, и снова ничья, так как все попытки белых парализуются фланговым ударом черной ладьи.

4. Лb8+!

После 4. с5 Лh1 лишь ничью дает 5. Лb8+ Крс4! или 5. с6 Лh6+!

4...Кра5 5. с5 Лh1.

В случае 5...Кра6 6. с6 Лd1+ 7. Крс7 Кра7 решает как 8. Лb7+, так и сразу 8. Лb2.

6. с6.

Грозя немедленно выиграть продвижением пешки.

6...Лh6+ 7. Крd7!

Не 7. Крс7 Кра6! и ничья.

7...Лh7+ 8. Крс8.

Без этого ничего не достичь.

8...Кра6 9. с7 Кра7.

Иначе белые сразу побеждают, ходом короля освобождая дорогу пешке.

10. Лb7+! Кра8.

Нельзя пускать белого короля на b8.

11. Лb6!

Единственный путь к победе. Другие ходы не ведут к цели: 11. Лb1 Лh8+ 12. Крd7 Лh7+ 13. Крс6 Лh6+ 14. Крс5 Лh5+! 15. Крb6 Лh6+ 16. Кра5 Лh5+ 17. Кра6 Лh6+! 18. Лb6 Л:b6+ 19. Кр:b6, пат.

11...Лh8+.

Быстро проигрывает 11...Кра7, так как после 12. Лс6 пешка неудержима.

12. Крd7 Лh7+.

Или 12...Кра7 13. Лс6!

13. Крс6.

Бесполезно 13. Крd6 из-за ответа 13...Лh8, после чего 14. Крс6? Кра7! уже ведет к ничьей.

13...Лh6+ 14. Крс5.

Или 14...Крd5, но плохо 14... Крb5, что позволяет черным взять белую ладью с шахом и тем форсировать ничью.

14...Лh5+.

Отгоняя белого короля от поля с6, черные на один ход оттягивают развязку.

15. Крс4 (или Крb4) **15...Лh8.**

Только на руку белым было бы 15...Лh4+ 16. Крb5 Лh5+ 17. Кра6.

16. Крb5 Кра7.

Если 16...Лс8, то 17. Крс6, если же 16...Лg8, то 17. Кра6 Лс8 18. Лd6, и мат в два хода.

17. Лh6!

Важный темп: именно благодаря ему и удается белым перестроиться.

17...Лg8 18. Крс6, и белые выигрывают, переведя ладью через d6 на d8.

Все-таки, может быть, имеет смысл, поступившись одним ходом решения, принять редакцию, которая еще рельефнее вскрывает основную идею:

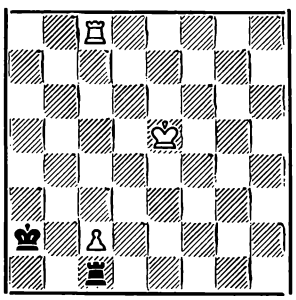

Белые выигрывают

Первый ход (1. Крd6), конечно, здесь остается, но кроме того появляются идейные ложные следы, особенно же такой: 1. Крd5? Кра3! 2. с4 Крb4! 3. с5 Крb5! 4. Лb8+ Кра6! 5. с6 Кра7!, и ничья, так как белым недостает темпа.

Необходимо подробнее разъяснить ложный след (а точнее говоря, его опровержение) в примечании к 3-му ходу черных. Понять же это опровержение тем более важно, что именно из-за него пришлось отказаться от следующей позиции:

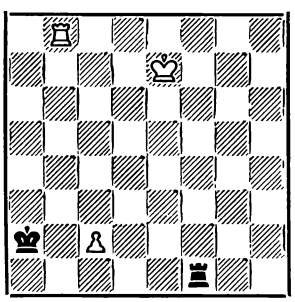

Оказывается, после 1. Крd6 Кра3! 2. с4 (лучшего нет) черные спасаются, прибегая к фланговому удару: 2... Лf6+! 3. Кре5 Лh6 4. с5 Кра4 5. Крd5 Лh5+! 6. Крd6 Лh6+ 7. Крd7 Лh7+! 8. Крс6 (в расчете на 8... Кра5 9. Ла8+ Крb4 10. Крb6, и белые выигрывают) 8...Лh6+! 9. Крс7 (ничего другого не остается) 9...Кра5! 10. с6 Кра6!, и ничья. Или (вместо 3. Кре5) 3. Крс5 Лf5+! 4. Крс6 Кра4! или 3. Крс7 Кра4! 4. с5 Кра5! или, наконец, 3. Крd7 Лf5! (не 3...Лf7+ 4. Крс6! Кра4 5. с5, и если 5...Кра5, то 6. Ла8+, а если 5...Лf6+, то 6. Крd7 Лf7+ 7. Кре6!, и продвижение пешки выигрывает) 4. Крс6 Кра4!, и ничья, так как ладья черных занимает 5-ю горизонталь, благодаря чему не удается маневр белых 5. с5 Кра5! 6. Ла8+. Ничего не дает белым и 4. Лb5 (вместо 4. Крс6) 4...Лf7+ и т. д.

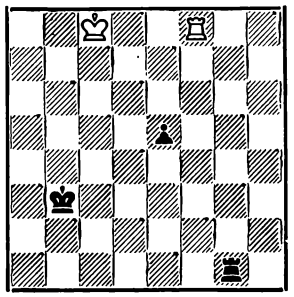

Белые делают ничью

1. Ле8!

Вариант А.

1...Ле1 2. Крd7! е4.

Или 2...Крс4 3. Кре6! Крd4 4. Лd8+ Кре4 5. Ла8, и получается ничейная позиция знакомого нам типа; например, 5...Ле3 6. Лb8 Крf3 7. Лf8+ и 8. Ла8 с ничьей, хотя и 7. Крd5 спасает белых.

3. Кре6! е3.

Разумеется, не лучше 3...Крс3 4. Кре5! Крd3 5. Лd8+ или 5. Ла8. Также после 4...Лf1 5. Лс8+ Крd3 6. Лd8+ Кре3 7. Ла8 ничья; впрочем, не проигрывает и 5. Ла8 е3 6. Ла3+ Крd2 7. Ла2+ Крd1 8. Кре4!

4. Крf5! е2.

Теперь 4...Крс3 просто слабо: 5. Кре4! Крd2 6. Ла8 или сначала 6. Лd8+, и ничья.

5. Ле3+.

Этот спасительный шах подчеркивает важность положения черного короля на 3-й горизонтали.

5...Крb2.

Другой возможный вариант, а именно: 5...Крс2 6. Кре4!, с цугцвангом для черных, тоже знаком.

6. Кре6!

Не ново, что проигрывает 6. Кре4 Крс2! и 6. Кре5 Крс1!

6...Крс2 7. Ле5! Крс3.

Это, в сущности, повторение пройденного.

8. Лс5+! Крb4 9. Ле5 Крс4 10. Ле3! Крd4 11. Ле5, и ничья.

Еще возможно 11...Крd3 12. Лd5+ Кре3 13. Ле5+ Крf3 14. Лf5+ Крg3 15. Лg5+ или сразу **15. Ле5 Крg4 16. Ле3! с ничьей.**

Вариант Б.

1. . .Лg5 2. Крd7.

К той же цели ведет и 2. Крd8.

2. . .Крс4 3. Кре6 Крd4.

Ход 3. . .Лh5 дела не меняет, а 3. . .е4 4. Крf6 проигрывает пешку.

4. Крf6.

Показывает спасительную важность для белых положения черной ладьи на вертикали «g», но не правее.

4. . .Лh5 5. Крg6 Лh1.

Или 5. . .Лh4 6. Крg5 Лf4 7. Ла8 и т. д.

6. Крf5.

Много проще, чем 6. Крg5 Кре4 7. Крf6.

6. . .Лf1+ 7. Крg4 е4 8. Крg3 е3 9. Крg2.

Как раз вовремя, поскольку продвижение е3—е2 еще невозможно, и теперь ничья; например: 9. . .Лf2+ 10. Крg3 и т. д.

Ложный след: 1. Крd7 Крс4! 2. Кре6 (или 2. Ле8 Крd5) 2. . .е4, и белые уже не могут перестроиться для защиты.

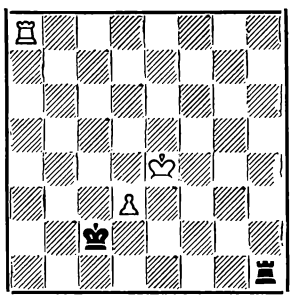

Белые выигрывают

Положение черной ладьи вполне благоприятно для защиты, но позиция белой ладьи оказывается еще лучше для атаки.

1. d4.

Вариант А.

1. . .Лh4+.

Именно в этом варианте сказывается сила белой ладьи на а8.

2. Кре5!

Король белых готов занять поле перед своей пешкой, но лишь при условии, что она сможет продвинуться с 4 на 5-ю горизонталь. Вот почему сейчас преждевременно 2. Крd5 Крс3! 3. Ла4 Крb3 4. Ла1 Крb4 (или сразу 4. . .Крс3) 5. Лb1+ Крс3! 6. Крс5 Л : d4, и ничья. Причем, вместо 6. Крс5 не многим лучше и 6. Лd1, в ответ на что к ничьей ведет не только 6. . .Крb4, но даже 6. . .Крс2.

2. . .Лh5+ 3. Крd6.

Теперь уже и это возможно, хотя выигрывает и 3. Кре6 Лh6+ 4. Крd5.

3. . .Крс3.

Или 3. . .Лh6+ 4. Крс5.

4. d5! Крс4.

Явно плохо 4. . .Крd4 5. Ла4+ и 4. . .Крb4 5. Крс6.

5. Ла5! Крb4.

Этого не избежать и после 5. . . Лh6+ Крс7.

6. Ла1! Крb5.

Или 6. . .Лh6+ 7. Крс7! Крс5 8. d6.

7. Лb1+!

Обеспечивая своему королю поле с6.

7. . .Крс4 8. Крс6, и белые выигрывают.

Вариант Б.

1. . .Крс3 2. d5 Крс4 3. d6 Лh7.

Или 3. . .Лd1 4. Кре5 Крс5 5. Лс8+ Крb6 6. Кре6 Ле1+ 7. Крd7 с позицией, как известно, безнадежной для черных. Например: 7. . .Крb7 8. Лс2 Лb1 9. Ле2 и т. д.

4. Лс8+!

Этот шах, возможный и раньше, сейчас уже просто необходим, так как 4. Кре5 Крс5 ведет лишь к ничьей. Например: 5. Лс8+ Крb6 6. Кре6 Лh6+, и белые, не имея поля с7, бессильны против шахов.

4. . .Крb5 5. Крd5!

Именно так: белые грозят Лb8+, от чего Крb6 не предохраняет.

5. . .Лh5+ 6. Кре6 Лh6+ 7. Кре7 Лh7+ 8. Крd8, и белые выигрывают. Например: 8. . .Крb6 9. d7 Крb7 10. Лс7+! (важно загнать черного короля на линию превращения белой пешки) 10. . . Крb8 11. Лс1 (хотя бы) 11. . . Лh8+ 12. Кре7 Лh7+ 13. Кре6 Лh6+, и теперь пути раздваиваются, так как решает и 14. Крd5 Лh8 15. Крс6 Лh6+ 16. Крb5 Лh8 17. Крb6, и 14. Крf5 Лh5+ 15. Крg6 Лh8 16. Крf6 (!) Крb7 17. Лh1! Лg8 18. Крf7; конечно, все это — известные вещи.

(Окончание следует)

Отказанный шотландский гамбит

1. е4 е5 2. Кf3 Кс6 3. d4 ed 4. с3.

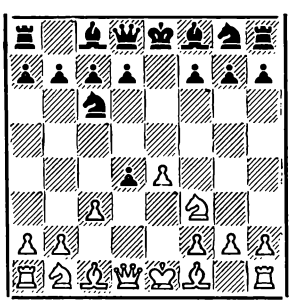

В девятом номере журнала «Шахматный бюллетень» анализировались варианты, в которых черные принимали жертву пешки, продолжая 4. . .dc.

В настоящей статье вниманию читателей предлагаются продолжения, при которых черные воздерживаются от принятия жертвы, стремясь как можно скорее мобилизовать свои силы.

Рассмотрим такие возможности: 4. . .Кf6, 4. . .d3 и 4. . .d5.

I. 4. . .Кf6?

После этого, играя **5. е5,** белые переводят партию к выгодным для них вариантам дебюта Понциани.

5. . .Ке4 6. Фе2 d5 7. ed f5 8. К : d4 К : d4 9. cd С : d6 10. f3 Фh4+ 11. g3 С : g3+ 12. hg Ф : h1 (Велимирович — Трифунович, 1963 г.). Теперь 13. Кс3! 0—0 14. fe fe 15. Сf4 давало белым преимущество.

5. . .Кd5 6. Сb5 а6 7. Са4 Се7 8. К : d4 К : d4 9. Ф : d4 Кb6 10. Сс2 с5 11. Фе4 (Чигорин — Гунсберг, 1890 г.) или 6. cd d6 7. Сb5 Сd7 8. Фb3, в обоих случаях с перевесом у белых.

5. . .Кg4 6. cd d5 7. Сb5 Сd7 8. Кс3 Ке7 9. 0—0 с6 10. Сd3 Фс8 11. Ле1 Се6 12. Кg5 g6 13. К : е6 Ф : е6 14. Сg5 h5 15. Фb3! Фd7 16. Ле2 Сg7 17. Фа3 b6 18. е6! fe 19. К : d5! Черные сдались (Пенроуз — Блау, 1958/59 г.).

II. 4. . .d3 5. С : d3.

1. 5. . .Сс5 6. Фе2 d6 7. Кbd2 а6 8. Кb3 Са7 9. Кbd4 Кf6 10. Сg5 h6 11. Сh4 (Нигольм — Шлехтер, 1914 г.) или 6. 0—0 d6 7. Кbd2 а5 8. Ле1 Кgе7 9. Кf1 0—0 10. Се3 С : е3 11. К : е3 Кg6 12. Сс2

Се6 13. Кd4 Фf6 (Пенроуз — Керес, 1956 г.). В обеих партиях игра равна.

2. 5...d6 6. Кbd2 Се7 7. 0—0 Кf6 8. h3 0—0 9. Кd4 К:d4 10. cd d5 11. e5 Ке8 12. Ле1 f5 13. ef С:f6 14. Кf3 Кd6. Позиция белых перспективнее (Штейн — Авербах, 1959 г.).

В партии Велимирович — Керес (1966 г.) белые играли 6. h3 и после 6...Кf6 7. 0—0 Се7 8. Кd4 0—0 9. Кd2 Ле8 10. f4 Сf8 11. Фс2 g6 12. К2f3 Сg7 13. Сd2 Сd7 14. Лае1 получили более активную позицию.

Приводим еще один пример: 6. 0—0 Се7 7. Ка3 Кf6 8. Кс4 0—0 9. Ке3 Ле8 10. Кd4 Сf8 11. Фс2 Ке5 12. Се2 Кg6 13. f3 d5 14. Лd1 с6 15. Крh1 de 16. К:с6 Фс7 с равной игрой (И. Зайцев — Быховский, 1963 г.).

III. 4...d5.

Этот энергичный контрудар в центре, сводящий игру к позициям характерным для отказанного северного гамбита, считается одним из лучших продолжений.

После **5. ed Ф:d5 6. cd** получается основная позиция системы.

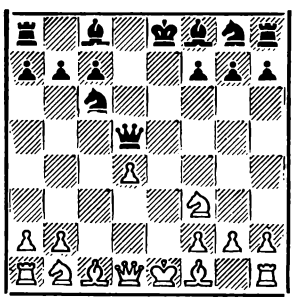

Прежде чем рассмотреть главные продолжения 6...Кf6 и 6...Сg4 отметим партию Пенроуз — Болбочан (1956 г.), где было 6...Сb4+ 7. Кс3 Кge7 8. Се2 0—0 9. а3 С:с3+ 10. bc Ка5 11. 0—0 Сf5 12. Фа4 Сd7 13. Фb4 Кес6 14. Фb2 Лfe8 15. Сf4 Лас8 16. Лfe1 h6 17. Кd2 Се6 18. Се3 Сf5 19. с4 с лучшими шансами у белых.

1. 6...Кf6 7. Кс3 Сb4 8. Се2.

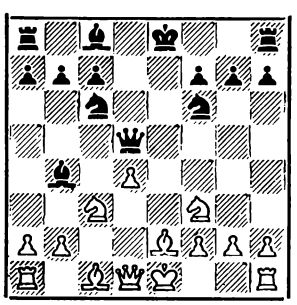

Теперь у черных два продолжения:

а) 8...0—0 9. 0—0 С:с3 10. bc Сg4 11. Лb1 b6 12. h3 Сh5 13. Сf4! Сg6 14. Лb2 Ке4 15. Фс1 Фd7 16. Сb5! f6 17. Ле1! а6 18. Сс4+ Крh8 19. Кh4 с лучшей игрой у белых (Квятковский — Захариев, 1956 г.) или 9...Фd8 10. Сg5 h6 11. Сh4 Се7 12. Лс1 Сg4 13. Ке5 С:е2 14. К:е2 Кb4 15. Фb3 а5 16. Кg3 Кfd5 17. С:е7 К:е7. Игра равна (Велимирович — Холмов, 1966 г.).

б) 8...Ке4 (самый простой ответ) 9. Сd2 С:с3 10. bc 0—0 11. 0—0 Ка5 12. Ле1 b5 13. Сd3 f5 14. а4 Кb3. У черных нет трудностей (Нигольм—Алехин, 1912 г.).

В партиях Велимирович—Трингов (1966 г.), Лутиков — Авербах (1963 г.) и Клован — Авербах (1969 г.) черные играли 10...К:d2, что кажется самым надежным путем к уравнению. Вот последняя из этих партий: 10...К:d2 11. Ф:d2 0—0 12. 0—0 Фd6 13. Лаb1 b6 14. Сd3 h6 — это, наверное, точнее, чем 14...Сg4, как играл Трингов — 15. Лfe1 Сd7 16. Ле3 Лае8 17. Лbe1 Л:е3 18. Ф:е3, и противники согласились на ничью.

2. 6...Сg4 7. Се2.

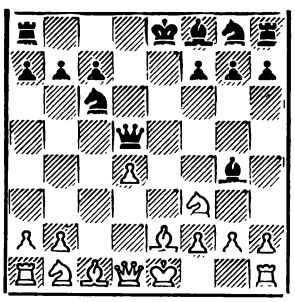

Еще одна критическая позиция. У черных следующие возможности:

а) 7...Сb4+ 8. Кс3 С:f3 9. С:f3 Фс4 10. Се3 С:с3+ 11. bc Ф:с3+ 12. Крf1 Фс4+ 13. Крg1 Кge7 14. Лс1 Ф:а2 15. Ла1 Фс4 16. Лс1. Ничья (Маршал — Капабланка, 1926 г.). К равенству приводит и 10. С:с6+ Ф:с6 11. 0—0 Ке7 12. d5 Фd7 13. Фb3 С:с3 14. bc, как было в партии Клован — Джаноев (1960 г.).

б) 7...Кf6 8. Кс3 Фа5.

Самый точный ответ. Остальные продолжения сулят белым лучшие шансы. Вот несколько примеров:

8...Сb4 9. 0—0 Фа5 10. Кg5 С:е2 11. Ф:е2+ Се7 12. Лd1 0—0 13. d5 Кb4 14. а3 Кb:d5 15. К:d5 К:d5 16. b4 С:b4 17. Фе4 g6 18. Л:d5 Лаd8 19. Л:d8 Л:d8 20. Сb2 С:а3 21. h4. Черные сдались. Шияновский — Усачий, 1960 г.).

8...Фd8 9. 0—0 Се7 10. h3 Сf5 11. d5 Кb8 12. Кd4 Сс8 13. Сb5+ Сd7 14. Кf5 0—0 15. С:d7 Ф:d7 16. Фf3 Сb4 17. К:g7 (Дубинин—Молдавский, 1964 г.).

8...Фh5 9. h3 Сd6 10. Се3 0—0—0 11. Фа4 Лhe8 12. 0—0—0 или 9...0—0—0 10. 0—0 Сd6 11. hg К:g4 12. Ле1! К:d4 13. Ф:d4 Сh2+ 14. Крf1 Л:d4 15. К:d4 с перевесом у белых. Анализ Г. Левенфиша.

9. 0—0 Сd6 10. Се3 0—0 с равными возможностями.

в) 7...0—0—0. Длинная рокировка в варианте с 4...d5 весьма рискованна, так как черный король на ферзевом фланге очень часто чувствует себя небезопасно. Это показывают следующие примеры:

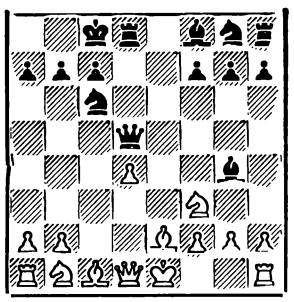

8. Се3 Сb4+ 9. Кс3 Кf6 10. 0—0 С:с3? 11. bc Ке4 12. Фс2 Лhe8 13. Лаb1! Кd6 14. с4 Фе4 15. Сd3 Фе7 16. Кd2! b6 17. с5! Кb7 18. cb К:d4 19. С:d4 Л:d4 20. ba Фа3 21. Фс6 Л:d3 22. Л:b7. Черные сдались. (Нидермаер — Фрих, 1968 г.).

8. Кс3 Сb4 9. 0—0 Фd7 10. Се3 Кf6 11. Фа4 Кd5 12. К:d5 Ф:d5 13. Лfc1 Сd6 14. b4 Крb8 15. h3 Сd7 16. b5 Ке7 17. Кg5 а6 18. Лаb1 ab 19. С:b5 f6 20. С:d7 fg 21. Лb5 Сh2+ 22. Кр:h2 Ф:d7 23. Л:b7+ Кр:b7 24. Лb1+ Крс8 25. Фа6× (Мизес — Леви, 1907 г.).

8. Кс3 Сb4 9. 0—0 Фd6 10. Фа4 С:с3 11. bc Кf6 12. Лb1 Лhe8 13. Са3 Фd5 14. Сс4 Фе4 15. Кg5 Фg6 16. Л:b7 Кd5 17. Фа6 Кf4 18. Лb6+ Крd7 19. Л:с6 Ф:g5 20. Лd6+. Черные сдались (Белоевич — Ступица, 1963 г.).

В заключение следует отметить, что отказ от принятия гамбита путем 4...d3 и особенно 4...d5 дает черным хорошие возможности для уравнения игры.

Ж. КАЙКАМДЖОЗОВ.
Болгария.

ТРИ ЛАДЕЙНЫХ ЭНДШПИЛЯ

На турнире в Бюзуме у А. Зайцева возникли следующие любопытные окончания:

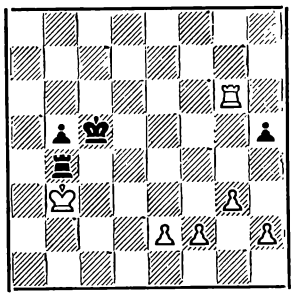

В этом положении была отложена партия **Сабо — Зайцев.** Партнеры уже прошли второй контроль, так быстро нередко играл Зайцев.

57. Крс2 Лс4+ 58. Крd3 Лd4+ 59. Кре3 Лd1.

Конечно, не 59...b4? 60. Лс6+.

60. Лg5+ Крс4 61. Л:h5 b4 62. Лh8 b3 63. Лс8+ Крb4 64. Лb8+ Крс3 65. f4.

Анализы А. Зайцева и Л. Полугаевского показали ясный выигрыш после 65. h4 b2 66. Л:b2 Кр:b2 67. g4. Вот один из важнейших вариантов: 67...Лg1 68. f3 Лg2 69. h5 Крс3 70. Крf4! Л:е2 71. g5 Лh5 72. g6!, и белые выигрывают.

Самое логичное, конечно, продвигать те пешки, которые дальше всего от черного короля. Но ход в партии тоже должен был привести к победе.

65...b2 66. g4 b1Ф 67. Л:b1 Л:b1 68. f5 Крс4 69. Кре4 Ле1 70. е3 Крс5 71. h4 Крd6 72. h5 Лf1 73. h6 Лh1 74. g5 Лh4+ 75. Крf3 Кре5 76. g6 Лh3+ 77. Крg2?

Выигрывало 77. Крf2. Например: 77...Лh2+ 78. Крg3 Л:h6 79. g7 Кр:f5 80. g8Ф Лg6+ 81. Ф:g6 Кр:g6 82. Крg4. Или 77. Крf2 Крf6 78. h7 Крg7 79. Крg2 Лh4 (79...Л:е3 80. f6+ Крh8 81. f7) 80. Крg3 Лh1 81. е4 и т. д.

77...Л:h6 78. g7 Кр:f5. Ничья.

Примерный вариант: 79. g8Ф Лg6+ 80. Ф:g6 Кр:g6 81. Крg3 Крg5.

Перевод из датского журнала «Skak bladet» № 8 1969 г.

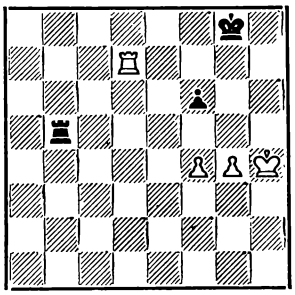

Зайцев — Хюбнер: 57...Лb1? 58. Крh5 Лg1 59. g5 fg 60. f5! Крf8 61. f6. Черные сдались.

Известная штучка. Белые используют черную пешку как прикрытие для своего короля.

Но 57...Лb4! 58. f5 Лb1 59. Крh5 Лg1 или 59. g5 Лh1+ давало ничью. Хюбнеру следовало ее найти в анализе — ведь позиция на диаграмме возникла после записанного Зайцевым хода 57. hg.

Ход 57...Лb4 не единственный. К ничьей ведет и 57...Ла5 или 57...Лс5 (**Прим. ред.**).

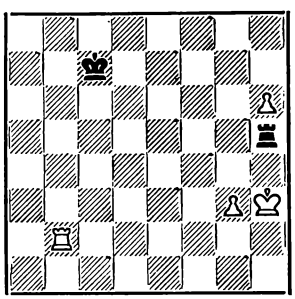

Морлок — Зайцев: 77. Крg4?

Достаточно для выигрыша. Но не следует затруднять себе жизнь, если победа возможна более легким путем. 77. Крg2 Л:h6 78. Лd2 Лg6 79. Крf3 Лf6+ 80. Кре4 Лg6 81. Крf4 Лf6+ 82. Крg5 обеспечивало немедленное продвижение пешки до g4, после чего уже нет особых проблем. Разумеется, хорошо и 77. Крg2 Крd7 78. Лb6.

77...Л:h6 78. Лd2 Лh8.

При пешке на g3 выигрыш есть всегда, когда черный король стоит на линии «с» и белая ладья — на линии «d». Но цель достигается довольно сложно.

Вот главный вариант: 79. Крf5 Лf8+ 80. Кре6 Лg8 81. Лd3! Черные в цугцванге. Например: 81...Лg7 82. Крf5 Лf7+ 83. Крg6, и проводится g3—g4. Или 81...Крс6 82. Лс3+ Крb5 83. Крf5 Лf8+ 84. Кре4 Лg8 85. Крf3 Лf8+ 86. Крg2 Лg8 87. Лс1! Крb6 88. Крf3 Лf8+ 89. Кре4 Лg8 90. Крf4 Лf8+ 91. Кре5 Лg8 92. Лg1 Крс6 93. g4 Крd7 94. Крf6 Кре8 95. Ле1+ Крf8 96. Ла1. Или — в последнем варианте — 83...Крb4 84. Ле3 Крс4 (84...Лf8+ 85. Крg6 Лg8+ 86. Крf7 Лg4 87. Крf6 Лg8 88. Ле4+ Крс5 89. g4 Крd5 90. Ла4) 85. g4 Лf8+ 86. Кре5 Ле8+ 87. Крf4 Лf8+ 88. Крg3 Лg8 89. Ле6! Крd5 90. Лh6 Кре5 91. Крh4 с выигрышным положением у белых. И, наконец, 81...Крс8 82. Крf5 Лf8+ 83. Кре4 Лg8 84. Крf3 Лf8+ 85. Крg2 Лg8 86. Лd4 Крс7 87. g4 (черный король слишком далеко от поля с5).

79. Лd5 Крс6 80. Лd3 Крс5 81. Крf5.

Самый легкий путь к победе — 81. Крf3 Лf8+ 82. Крg2 Лg8 83. Лd2 Крс4 84. Лd1 Крс5 85. Крf3 Лf8+ 86. Кре4 Лg8 87. Крf4 Лf8+ 88. Кре5 Лg8 89. Лg1, по анализу Григорьева.

81...Лf8+ 82. Кре5 Ле8+ 83. Крf6 Лg8 84. Кре5 Ле8+ 85. Крf5 Лf8+ 86. Кре6 Лg8 87. Ла3!

Важный момент трудного выигрывающего маневра, названного Шероном «не заслуживающим приведения, так как анализ займет 10 страниц». Морлок еще некоторое время блуждает вокруг да около.

87...Крb4 88. Лf3? Крс5 89. Ла3 Крb4 90. Крf7! Лg4 91. Лf3 Крс5 92. Крf6 Крd5 93. Крf5 Лg8 94. Лd3+ Крс4 95. Ла3 Крb4 96. Ле3 Лf8+ 97. Крg6 Лg8+ 98. Крf7 Лg4 99. Крf6 Крс5 100. Ле5+ Крd6 101. Лg5 Ле4 102. Лg7 Ле6+ 103. Крf7 Ле7+ 104. Крg8 Ле4 105. g4.

Это необходимое продвижение по-прежнему ведет к победе.

105...Кре5 106. Крh7 Крf4 107. Крh6 Ле8 108. g5 Лh8+ 109. Крg6 Крg4 110. Ла7 Лg8+ 111. Крh6 Лh8+.

111...Л:g5 проигрывает ладью. Конец уже близок.

112. Крg7 Ла8!? 113. Л:а8. Черные сдались.

В части приведенных анализов, конечно, соавторствует А. Шерон (и Н. Григорьев. — **Прим. ред.**) Но в его книге приведены позиции с пешкой «b», так что мне пришлось рассматривать все в зеркальном отражении!

Б. ЛАРСЕН.

XXXVII ЧЕМПИОНАТ СССР

Москва, 6 сентября—12 октября 1969 г.

№ 1. Испанская партия

ГИПСЛИС — СМЫСЛОВ

1. e4 e5 2. Kf3 Kc6 3. Cb5 a6 4. Ca4 Kf6 5. 0—0 Ce7 6. Лe1 b5 7. Cb3 0—0 8. c3 d6 9. h3 h6 10. d4 Лe8 11. Kbd2 Cf8 12. Kf1 Cd7 13. Kg3 Ka5 14. Cc2 c5 15. b3 Kc6 16. Ce3 cd 17. cd ed 18. Cc1 Фc7 19. Cb2 d5 20. K:d4 K:d4 21. C:d4 K:e4 22. K:e4 de. **Ничья.**

№ 2. Испанская партия

ТУКМАКОВ — СМЫСЛОВ

1. e4 e5 2. Kf3 Kc6 3. Cb5 a6 4. Ca4 Kf6 5. 0—0 Ce7 6. Лe1 b5 7. Cb3 0—0 8. c3 d6 9. h3 h6 10. d4 Лe8 11. Kbd2 Cf8 12. Kf1 Cb7 13. Kg3 g6 14. Cc2 Cg7 15. d5 Ke7 16. b3 c6 17. c4 cd 18. cd Лc8 19. Ca3 Фb6 20. Лc1 Kd7 21. Фd2 a5 22. b4 ab 23. Ф:b4 Kc5 24. Лb1 Лa8 25. Kd2 Фa6 26. Cb2 Cc8 27. Kb3 Cd7 28. Kc1 Kc8 29. Kf1 Kb6 30. Ke3 Kba4 31. Ca1 Лec8 32. Фd2 Фa5 33. Ф:a5 Л:a5 34. f3 h5 35. Ke2 Ch6 36. Kpf2 Kb6 37. Kc3 C:e3+ 38. Kp:e3 Kc4+ 39. Kpe2 Ka3 40. Лbc1 b4 41. Kd1. **Белые сдались.**

№ 3. Испанская партия

ТАЛЬ — ХОЛМОВ

1. e4 e5 2. Kf3 Kc6 3. Cb5 a6 4. Ca4 Kf6 5. 0—0 Ce7 6. Лe1 b5 7. Cb3 d6 8. c3 0—0 9. h3 Ka5 10. Cc2 c5 11. d4 Фc7 12. Kbd2 Kc6 13. a3 cd 14. cd ed 15. Kb3 Kd7 16. Kb:d4 K:d4 17. K:d4 Cf6 18. Ce3 Ke5 19. b3 Cd7 20. Лc1 Лac8 21. f4 Kc6 22. e5 de 23. K:c6 C:c6 24. Ce4 Лfd8 25. Фg4 Cd7 26. C:h7+ Kpf8 27. Cf5 Фb7 28. fe Л:c1 29. Л:c1 C:f5 30. Ф:f5 Фd5 31. Cf4 Kpg8 32. b4 Ch4 33. Kph2 Лe8 34. Лc7 Cf2 35. Лc8 Лf8 36. Cg5. **Черные сдались.**

№ 4. Испанская партия

ВАСЮКОВ — САВОН

1. e4 e5 2. Kf3 Kc6 3. Cb5 a6 4. Ca4 b5 5. Cb5 Ka5 6. 0—0 d6 7. d4 ed 8. K:d4 Cb7 9. c4 c5 10. Kc2 Kf6 11. Kc3 Ce7 12. Ke3 K:e4 13. K:e4 C:e4 14. Фg4 Cg6 15. f4 f5 16. K:f5 0—0 17. K:e7+ Ф:e7 18. Cd2 Cf5 19. Фf3 K:c4 20. Лae1 Фf7 21. Cc3 d5 22. C:c4 bc 23. Ce5 Лfe8 24. Фa3 Фa7 25. Cd6 Cd3 26. Л:e8+ Л:e8 27. Лd1 Лe2 28. Фa5 Фd7 29. Ce5 h6 30. h3 d4 31. Ф:a6 Л:b2 32. Фa8+ Kph7 33. Л:d3 cd 34. Фe4+ Kpg8 35. Ф:d3 Фd5 36. Фg6 Лb7 37. Фe8+ Kph7 38. h4 Лb2. **Белые сдались.**

№ 5. Испанская партия

ТУКМАКОВ — САВОН

1. e4 e5 2. Kf3 Kc6 3. Cb5 a6 4. Ca4 Kf6 5. 0—0 K:e4 6. d4 d5 7. Cb3 d5 8. de Ce6 9. c3 Cc5 10. Kbd2 0—0 11. Cc2 Cf5 12. Kb3 Cg6 13. a4 Cb6 14. ab ab 15. Л:a8 Ф:a8 16. Ф:d5.

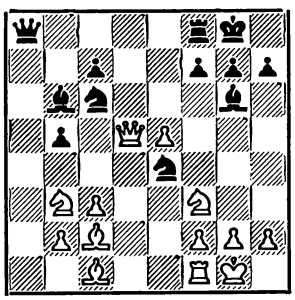

16. . .K:c3 17. bc C:c2 18. Ф:b5 Лb8 19. Kc5 Ce4 20. Лe1 C:f3 21. gf Ca7 22. Фc4 Ka5. **Белые сдались.**

№ 6. Дебют трех коней

ГУФЕЛЬД — ПЕТРОСЯН

1. e4 e5 2. Kf3 Kc6 3. Kc3 g6 4. d4 ed 5. Kd5 Cg7 6. Cg5 Kce7 7. K:d4 c6 8. Kc3 h6 9. Ce3 Kf6 10. Cc4 0—0 11. Фf3 d5 12. ed c5 13. Kdb5 a6 14. d6 Kf5 15. Kc7 K:d6 16. 0—0—0 Ф:c7 17. Cf4 Cg4 18. Фd8 b5 19. Cd5 Лad8 20. f3 b4 21. Ф:g6 Kph8 22. Фd3 bc 23. fg Фb6 24. b3 Фb4. **Белые сдались.**

№ 7. Сицилианская защита

ТУКМАКОВ — ПЛАТОНОВ

1. e4 c5 2. Kf3 d6 3. d4 cd 4. K:d4 Kf6 5. Kc3 a6 6. Cg5 e6 7. f4 Фb6 8. Фd2 Ф:b2 9. Лb1 Фa3 10. C:f6 gf 11. Ce2 Kc6 12. Kb3 h5 13. 0—0 Cd7 14. Лf3 Лc8 15. Kph1 b5 16. Лe1 Ce7 17. Лh3 h4 18. Cg4 Ka5 19. Фe2 K:b3 20. cb Cd8 21. Лd1 Ca5 22. Kb1 Фc1 23. Фf1 Фc5 24. Лhd3 Cc7 25. Kd2 Cb8 26. Kf3 Cc6 27. Лc1 Фb6 28. Лe1 Cb7 29. Фe2 Kpe7 30. Kd4 Лc5 31. Cf3 Лhc8 32. Фe3 Фc7 33. h3 Лc3 34. Kf5+ Kpf8 35. K:h4 Ca7 36. Фe2 Л:d3 37. Ф:d3 Cf2. **Белые просрочили время.**

№ 8. Сицилианская защита

ПОЛУГАЕВСКИЙ — АВЕРКИН

1. e4 c5 2. Kf3 Kc6 3. d4 cd 4. K:d4 Фb6 5. Kb3 Kf6 6. Kc3 e6 7. Cd3 a6 8. 0—0 Ce7 9. Ce3 Фc7 10. a4 d5 11. ed ed 12. Ce2 Ce6 13. a5 0—0 14. Cb6 Фd7 15. Лe1 Cd6 16. Ka4 Фe7 17. c3 Ke4 18. Kd2 f5 19. Kf1 Лf6 20. f3 Лaf8 21. b4 Лh6 22. fe fe 23. Cg4.

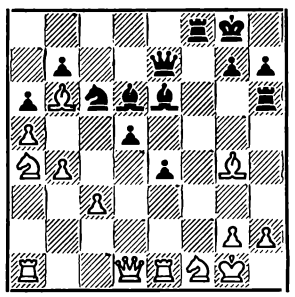

23. . .Л:f1+ 24. Kp:f1 Фf8+ 25. Cf2 C:g4 26. Ф:d5+ Ce6 27. Ф:e4 Ke5 28. h3 Лf6 29. Фd4 Cc4+ 30. Лe2 Лf4 31. Фe3 Фf5 32. Kpg1 C:e2 33. Ф:e2 Лe4 34. Фa2+ Kph8 35. Kc5 C:c5 36. C:c5 h6 37. Лf1 Лf4 38. Лd1 Kd3 39. Cd4. **Черные просрочили время.**

№ 9. Сицилианская защита

ТАЛЬ — ГУФЕЛЬД

1. e4 c5 2. Kf3 Kc6 3. d4 cd 4. K:d4 Фb6 5. Kb3 Kf6 6. Kc3 e6 7. Cd3 Ce7 8. 0—0 a6 9. Фe2 d5 10. ed ed 11. Cg5 Cg4 12. Фd2 0—0—0 13. Лfe1 Фc7 14. Ka4 Cd6 15. h3 Ce6 16. Kbc5 Ke5 17. Фb4 Ked7 18. Ce3 b5 19. Фc3 ba 20. C:a6+ Kpb8 21. Фb4+ Kb6 22. Cd3 Cc8 23. Cd4 Ke4 24.

С:е4 de 25. Л:е4 Сb7 26. Фа5 Кс4 27. Ф:с7+ С:с7 28. К:b7 Кр:b7 29. С:g7. **Ничья.**

№ 10. Сицилианская защита

ГЕЛЛЕР — ТАЙМАНОВ

1. е4 с5 2. Кf3 е6 3. d4 cd 4. К:d4 а6 5. Сd3 Сс5 6. с3 Ке7 7. 0—0 0—0 8. Фh5 d6 9. Кd2 Кd7 10. К2b3 Кf6 11. Фе2 Са7 12. Сg5 Кg6 13. Лаd1 h6 14. Сс1 Фс7 15. Крh1 е5 16. Кf5 С:f5 17. ef Кf4 18. С:f4 ef 19. Фf3 d5 20. Кс1 Лае8 21. Сb1 Сс5 22. а3 Сd6 23. Са2 Ле5 24. С:d5 Л:f5 25. С:b7 Лb5 26. С:а6 Л:b2 27. а4 Кh7 28. Сb5 Кg5 29. Фс6 Ф:с6 30. С:с6 Сс7 31. Лd7 Сb6 32. Кd3 Лс2 33. К:f4 Л:с3 34. Кd5 Лс2 35. f4 Ке6 36. Сb5 Сс5 37. g3 Кd4 38. Лс7 К:b5 39. аb Ле8 40. Кb4 Лd2 41. Л:с5 Лее2 42. Лh5. **Черные сдались.**

№ 11. Сицилианская защита

ГИПСЛИС — ЛИБЕРЗОН

1. е4 с5 2. Кf3 е6 3. d4 cd 4. К:d4 Кf6 5. Кс3 d6 6. g4 h6 7. Сg2 Кс6 8. g5 hg 9. С:g5 Сd7 10. h4 Се7 11. Фd2 а6 12. 0—0—0 Фс7 13. f4 К:d4 14. Ф:d4 Сс6 15. Сh3 b5 16. Лhе1 Фа7 17. Фd3 b4 18. е5 bc 19. ed cb+ 20. Крb1 0—0 21. de Ф:е7 22. Фd6 Ф:d6 23. Л:d6 Лfс8 24. С:f6 gf 25. f5 Са4. **Ничья.**

№ 12. Сицилианская защита

ГЕЛЛЕР — ФУРМАН

1. е4 с5 2. Кf3 Кс6 3. d4 cd 4. К:d4 Кf6 5. Кс3 d6 6. Сg5 Сd7 7. Се2 а6 8. 0—0 е6 9. Фd3 Се7 10. Лаd1 К:d4 11. Ф:d4 Сс6 12. Лd3 Фа5 13. Лg3 Фе5 14. Фd2 К:е4 15. К:е4 Ф:е4 16. С:е7 Кр:е7 17. Лd1 Лаd8 18. Фg5+ Крd7 19. Сf3 Ф:с2 20. Ф:g4 С:f3 21. Ф:f7+ Крс8 22. Ф:f3 Лhf8 23. Фс3+ Ф:с3 24. Л:с3+ Крd7 25. Лdс1 Кре7 26. Лh3 Лf7 27. Лh6 Крd7 28. Лс3 Лdf8 29. f3 Ле8 30. Крf2 е5 31. Лb3 b5 32. Лс3 Ле6 33. Лс7+ Кр:с7 34. Л:е6 Крс6 35. Кре3 Крd5 36. Лh6 Лс7 37. Крd3 а5 38. а3 b4 39. аb аb 40. h4 b3 41. g4 Лс2 42. Л:h7. **Ничья.**

№ 13. Сицилианская защита

ГИПСЛИС — ПОЛУГАЕВСКИЙ

1. е4 с5 2. Кf3 d6 3. d4 cd 4. Ф:d4 Кс6 5. Сb5 Сd7 6. С:с6 С:с6 7. Кс3 Кf6 8. Сg5 е6 9. 0—0—0 Се7 10. Лhе1 0—0 11. Крb1 Фа5 12. Фd2 Фb6 13. Кd4 Лfd8 14. f3 Се8 15. h4 Лас8 16. g4 а5 17. Фе3 Фс5 18. Фd3 а4 19. а3 Фb6 20. Крa1 Фа6 21. Фе3 Фа5 22. С:f6 С:f6 23. g5 Се7 24. Лd3 Сf8 25. f4 b5 26. Фd2 d5 27. ed b4.

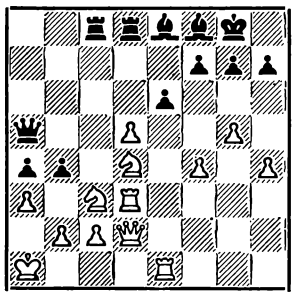

28. Ка2 Л:d5 29. аb Фа6 30. Лd1 Лсd8 31. Фе3 Фс4 32. с3 g6 33. Кс1 Сg7 34. Кс2 Л:d3 35. Л:d3 Лс8 36. Ка3 Фс7 37. с4 Фb7 38. b5 Сf8 39. Лс3 Сb4 40. Лс2 С:а3 41. Ф:а3 С:b5 42. Фb4 Фе4 43. Лс3 С:с4 44. Фd6 Фd5 45. Фb4 Фd4 46. Фb7 Лd8 47. Фс7 Сf1 48. Крa2 Фd6 49. Ф:d6 Л:d6 50. Крa3 Лd4 51. Лf3 Сс4 52. Ка2 С:а2 53. Кр:а2 h5 54. b3 Лd2+ 55. Крa3 а6 56. Кр:b3 Лh2 57. Крс4 Л:h4 58. Крd4 Крg7 59. Кре5 Лh1 60. Ле3 Ла1 61. Кре4 Ла4+ 62. Крf3 Ла5 63. Кре4 Лf5 64. Лg3 Крf8 65. Лg2 Кре7 66. Ла2 е5 67. fe Л:g5 68. Ла7+ Крf8 69. Крd5 h4 70. Крd6 Лf5 71. Ла4 h3. **Белые сдались.**

№ 14. Защита Алехина

ЛУТИКОВ — ГИПСЛИС

1. е4 Кf6 2. е5 Кd5 3. d4 d6 4. с4 Кb6 5. f4 de 6. fe Кс6 7. Се3 Сf5 8. Кс3 е6 9. Се2 Се7 10. Кf3 0—0 11. 0—0 f6 12. ef С:f6 13. d2 Фе7 14. Лаd1 Лаd8 15. Фс1 Лd7 16. Лd2 Лfd8 17. Лfd1 Сg4 18. Ке4 С:f3 19. К:f6+ Ф:f6 20. С:f3 К:d4 21. Сg4 с5 22. Ле1 Фg6 23. h3 h5 24. Сd1 Лf8 25. С:d4 cd 26. Ле5 Лdf7 27. Крh2 Фf6 28. Лde2 d3 29. Л2е4 Фf1 30. Л:h5 Лf2 31. Лg4 Л8f5 32. Фс3 Лf7 33. Лhg5 Л2f6 34. Сf3 Кd7 35. Лd4 Л:f3 36. gf Фе2+ 37. Лg2 Ке5 38. Л:е2. **Белые просрочили время.**

№ 15. Защита Алехина

КУПРЕЙЧИК — ЛУТИКОВ

1. е4 Кf6 2. е5 Кd5 3. d4 d6 4. Кf3 g6 5. Кg5 f6 6. Сс4 с6 7. ef ef 8. Ке4 f5 9. С:d5 cd 10. Кес3 Фе7+ 11. Се3 Фf7 12. 0—0 f4 13. Сс1 Кс6 14. Ле1+ Крd8 15. Ка3 g5 16. b4 Лg8 17. b5 Ке7 18. b6 а6 19. Фf3 Се6 20. Каb5 аb 21. К:b5 Лb8 22. К:d6 Фf6 23. Фс3 Кс6 24. Са3 Крd7 25. Кb5 Лg6 26. Ле5 С:а3 27. Ф:а3 Фf8 28. Фс3 Лс8 29. Ле2 Фb4 30. Фd3 Лf8 31. Лае1 Сf5 32. Фb3 Ф:b3 33. аb Лf7 34. Кс7 Кb4 35. Ле5 К:с2 36. Л:d5+ Лd6 37. Лс1 Л:d5 38. К:d5 Крd6 39. Кс3. **Белые сдались.**

№ 16. Защита Алехина

ПЛАТОНОВ — КУПРЕЙЧИК

1. е4 Кf6 2. е5 Кd5 3. d4 d6 4. с4 Кb6 5. f4 Сf5 6. Кf3 de 7. fe е6 8. Кс3 Кс6 9. Се3 Фd7 10. Се2 Сg4 11. 0—0 0—0—0 12. с5 Кd5 13. К:d5 Ф:d5 14. b4 Фе4 15. Фb3.

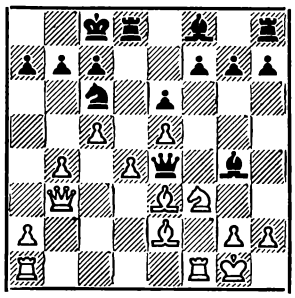

15...К:d4 16. К:d4 С:е2 17. Лf4 Ф:е5 18. Ле1 g5 19. Лf2 Сh5 20. Лd2 Сg7 21. Фа4 Крb8 22. b5 Лd5 23. с6 Лhd8 24. К:е6 Ф:е3+ 25. Л:е3 fe 26. Ла3 а6 27. Л:d5 Л:d5 28. ba. **Черные сдались.**

№ 17. Защита Каро-Канн

БАЛАШОВ — ЛУТИКОВ

1. е4 g6 2. d4 Сg7 3. Кс3 с6 4. Кf3 d5 5. h3 Кh6 6. Сd3 0—0 7. 0—0 f6 8. Ле1 Кf7 9. е5 fe 10. de е6 11. h4 с5 12. h5 gh 13. Сf4 с4 14. Сf1 Кс6 15. Фd2 а6 16. Лаd1 Ке7 17. Сg5 К:g5 18. Ф:g5 Фе8 19. Ке2 Кg6 20. Кеd4 Сd7 21. Ф:h5 Кf4 22. Фg5 Фg6 23. g3 Ф:g5 24. К:g5 h6 25. Кgf3 Кg6 26. Сh3 Крf7 27. Сg4 Кре7 28. Ле3 Лg8 29. Лde1 h5 30. С:h5 Сh6 31. Кh2 С:е3 32. Л:е3 Лg7 33. Кg4 Лh8 34. Кf6 Сс8 35. С:g6 Л:g6 36. Лf3 Лg5 37. Ле3 Лg6 38. g4 Лgh6 39. Кh5 Сd7 40. Кg3 Лg6 41. f3 Се8 42. Ле2 b5 43. с3 Лg5 44. Кh1 а5 45. а3 Сd7 46. Кf2 Лf8 47. Крg2 b4 48. аb аb 49. Крg3 Ла8 50. f4 Лgg8 51. Крf3 Лgf8 52. сb Ла1 53. Лd2 Ле1 54. Лd1 Л:е5 55. b5 Лg5 56. Крg3 Лgg8 57. Ле1 Крd6 58. g5 е5 59. Л:е5 Ле8 60. Л:е8 Л:е8 61. Кg4 С:g4 62. Кр:g4 Крс5 63. Кf5 d4 64. К:d4 Кр:d4 65. g6 Лb8. **Белые сдались.**

№ 18. Ферзевый гамбит

ПЕТРОСЯН — ЛИБЕРЗОН

1. d4 d5 2. c4 e6 3. Kf3 Kf6 4. Cg5 Ce7 5. e3 0—0 6. Kc3 h6 7. C:f6 C:f6 8. Фd2 Kc6 9. Лc1 b6 10. cd ed 11. Cd3 Ke7 12. 0—0 Ce6 13. Ke5 C:e5 14. de f6 15. ef Л:f6 16. e4 de 17. K:e4 Лf7 18. Лfd1 Kf5 19. Cc4 Ф:d2 20. Л:d2 C:c4 21. Л:c4 c5 22. f3 Kpf8 23. Лc3 Лe8 24. Лcd3 Лfe7 25. Kpf2 Kd4 26. b4 Ke6 27. bc K:c5 28. K:c5 bc 29. Лc2 Лc7 30. Лd5 c4 31. Лd4 c3 32. Лf4+ Kpg8 33. Лe4 Лd8 34. Лa4. **Ничья.**

№ 19. Ферзевый гамбит

ПОЛУГАЕВСКИЙ — ТАЛЬ

1. c4 Kf6 2. Kc3 e6 3. Kf3 d5 4. d4 c5 5. cd K:d5 6. e4 K:c3 7. bc cd 8. cd Cb4+ 9. Cd2 C:d2+ 10. Ф:d2 0—0 11. Cc4 Kc6 12. 0—0 b6 13. Лad1 Ka5 14. Cd3 Cb7 15. Лfe1 Лc8 16. d5 ed 17. e5 Kc4 18. Фf4 Kb2 19. C:h7+ Kp:h7 20. Kg5+ Kpg6 21. h4 Лc4 22. h5+ Kph6 23. K:f7++ Kph7 24. Фf5+ Kpg8 25. e6 Фf6 26. Ф:f6 gf 27. Лd2 Лc6 28. Л:b2 Лe8 29. Kh6+ Kph7 30. Kf5 Лc:e6 31. Л:e6 Л:e6 32. Лc2 Лc6 33. Лe2 Cc8 34. Лe7+ Kph8 35. Kh4 f5 36. Kg6+ Kpg8 37. Л:a7. **Черные сдались.**

№ 20. Защита Грюнфельда

СМЫСЛОВ — ШТЕЙН

1. d4 Kf6 2. c4 g6 3. Kc3 d5 4. Kf3 Cg7 5. cd K:d5 6. Cd2 0—0 7. Лc1 Kb6 8. e3 K8d7 9. Ce2 e5 10. 0—0 ed 11. K:d4 c6 12. b4 Лe8 13. a4 Ke5 14. Ke4 Kec4 15. C:c4 Л:e4.

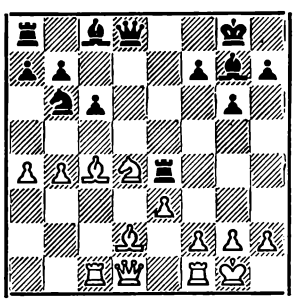

16. C:f7+ Kph8 17. a5 Kd5 18. C:d5 Ф:d5 19. Лc5 Фf7 20. Фc2 Лe8 21. Cc3 Kpg8 22. Kf3 Cf5 23. Фb2 Cf8 24. Лe5 Л:e5 25. K:e5 Фd5 26. f3 Ce6 27. e4 Фb3 28. Ф:b3 C:b3 29. Лb1 Ca4 30. Kd7 Лd8 31. K:f8 Kp:f8 32. Kpf2 Kpf7 33. Лc1 Лd3 34. h4 h5 35. Kpg3 Лd1 36. Л:d1 C:d1 37. Cd4 a6 38. Kpf4 Kpe6 39. Kpg5 Kpf7 40. Kpf4 Kpe6 41. Cb6 Cb3 42. g4 hg 43. Kp:g4 Cd1 44. Kpf4 Kpf7 45. Cd4 Kpf8 46. Kpe3 Kpf7 47. Ce5 Kpe6 48. Cg3 Kpf6 49. Cf4 Kpe6 50. h5 gh 51. Cg3. **Черные сдались.**

№ 21. Защита Грюнфельда

ПЕТРОСЯН — САВОН

1. d4 Kf6 2. c4 g6 3. Kc3 d5 4. Kf3 Cg7 5. Cg5 dc 6. e3 Ce6 7. Kd2 c5 8. dc Kd5 9. C:c4 K:c3 10. bc C:c4 11. Фa4+ Kc6 12. Ф:c4 0—0 13. Kb3 Ke5 14. Фe2 Kd3+ 15. Kpf1 Ke5 16. e4 Kc6 17. Лc1 Фd7 18. h4 Фe6 19. h5 a5 20. Лh3 a4 21. Kd4 Фe5 22. Фg4 Ф:c5 23. Фh4 h6 24. C:h6 K:d4 25. cd Ф:d4 26. hg fg 27. Ce3 Фf6 28. Фh7+ Kpf7 29. e5 Ф:e5 30. Лf3+ Kpe6 31. Ф:g6+ Cf6 32. Фg4+ Kpf7 33. Лf5 Фb2 34. Фh5+ Kpe6 35. Лe1 Kpd7 36. Лd5+ Kpc7. **Черные просрочили время.**

№ 22. Защита Грюнфельда

ТАЙМАНОВ — А. ЗАЙЦЕВ

1. d4 Kf6 2. c4 g6 3. Kc3 d5 4. Kf3 Cg7 5. Cg5 c6 6. e3 Ke4 7. Cf4 Фa5 8. Фb3 0—0 9. cd K:c3 10. bc cd 11. Ce2 Kc6 12. 0—0 Фd8 13. Лfc1 Ka5 14. Фb4 b6 15. Kd2 Ce6 16. h3 Фd7 17. Cg5 f6 18. Cf4 Cf7 19. Cg3 Лfd8 20. c4 dc 21. K:c4 K:c4 22. C:c4 C:c4 23. Л:c4 Cf8 24. Лac1 Фd5 25. Фb1 e6 26. e4 Фd7 27. Фb3 Лac8 28. Лc7 Фe8 29. d5 Л:c7 30. Л:c7 e5 31. Л:a7 Cc5 32. Kph2 Kph8 33. Фf3 Лd6 34. Фg4 Фb8 35. Лa6 Фb7 36. Фe2 b5 37. Лa5 Cd4 38. Л:b5 Фa6 39. Фc4. **Черные сдались.**

№ 23. Новоиндийская защита

ФУРМАН — ПОЛУГАЕВСКИЙ

1. d4 Kf6 2. c4 e6 3. Kf3 Cb4+ 4. Kbd2 0—0 5. e3 b6 6. Cd3 Cb7 7. 0—0 d5 8. a3 Ce7 9. b4 c5 10. bc bc 11. Лb1 Ca6 12. Ke5 cd 13. ed Kfd7 14. Kdf3 K:e5 15. K:e5 Cf6 16. Фc2 h6 17. Лd1 Фc8 18. cd Ф:c2 19. C:c2 ed 20. Cf4 Лd8 21. Ca4 Ce7 22. Лb3 g5 23. Cg3 f6 24. Kg6 Cd6 25. C:d6 Л:d6 26. Ke7+ Kpf7 27. Kf5 Лe6 28. Лc1 h5 29. h3 h4 30. Лc7+ Kpf8 31. Лe3 Л:e3 32. K:e3 Cd3 33. Лc8+ Kpf7 34. K:d5. **Черные сдались.**

№ 24. Новоиндийская защита

ХОЛМОВ — ФУРМАН

1. d4 Kf6 2. c4 e6 3. Kf3 b6 4. e3 Cb7 5. Cd3 d5 6. 0—0 Ce7 7. Kc3 Kbd7 8. b3 Ke4 9. Cb2 0—0 10. Фe2 a6 11. Лfd1 Kdf6 12. Ke5 K:c3 13. C:c3 c5 14. Лac1 Cd6 15. dc bc 16. Kg4 Kd7 17. cd ed.

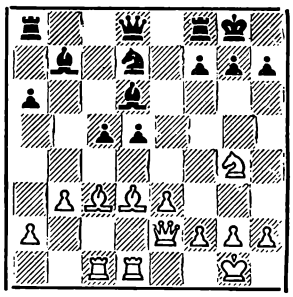

18. Kh6+ gh 19. Фg4+ Фg5 20. Ф:d7 Фe7 21. Фh3 f6 22. Ф:h6 Лac8 23. Cf5 Лce8 24. Фh3 Лf7 25. Cg4 Лg7 26. Cf3 Лd8 27. Ca5 Лd7 28. b4 c4 29. Cg4 f5 30. C:f5 d4 31. C:d7 C:g2 32. Фe6+ Kph8 33. Ф:e7 C:e7 34. Л:d4 Ch3+ 35. Лg4 C:g4 36. C:g4 Л:g4+ 37. Kpf1 Cf6 38. f4 c3 39. b5 ab 40. C:c3. **Черные сдались.**

№ 25. Староиндийская защита

А. ЗАЙЦЕВ — ЛУТИКОВ

1. d4 Kf6 2. Kf3 g6 3. c4 Cg7 4. Kc3 0—0 5. Cg5 d6 6. e3 h6 7. Ch4 c6 8. Ce2 Cg4 9. 0—0 Kbd7 10. b4 e5 11. de de 12. Kd2 Ce6 13. Фc2 a5 14. a3 Фe7 15. c5 ab 16. ab g5 17. Cg3 Kd5 18. K:d5 cd 19. Л:a8 Л:a8 20. f3 f5 21. Лc1 f4 22. ef gf 23. Cf2 Kf6 24. Ch4 Фc7 25. b5 Ke8 26. Cd3 Cf8 27. Cf2 Kf6 28. b6 Фe7 29. Фb2 Cg7 30. c6 e4 31. cb Лd8 32. fe de 33. Фe5 Kg4 34. Ф:e4 K:f2 35. Kp:f2 Фd6 36. Лc6 Фd4+ 37. Ф:d4 C:d4+ 38. Kpf1 Cd7 39. Лc7 Ce5 40. Kc4. **Черные сдались.**

№ 26. Английское начало

СМЫСЛОВ — ТАЛЬ

1. c4 Kf6 2. g3 c5 3. Cg2 Kc6 4. Kc3 g6 5. Kf3 Cg7 6. 0—0 0—0 7. b3 d5 8. cd K:d5 9. Cb2 K:c3 10. C:c3 C:c3 11. dc Ф:d1 12. Лf:d1 Cf5 13. Kh4 Ce6 14. C:c6 bc 15. Kf3 f6 16. Kd2 Лfd8 17. Ke4 c4 18. Kc5 Cf5 19. f3 Cc2 20. Л:d8+ Л:d8 21. Kpf2 Kpf7 22. b4 Cf5 23. Kpe1 e5 24. Kb7 Лd7 25. Ka5 c5 26. bc Лd5 27. Kb7 Лd7 28. Kd6+ Kpe7 29. g4 Ce6 30. Лb1 Лc7 31. Лb7 Л:b7 32. K:b7 Kpd7 33. Kd6 h6 34. Kpf2 Kpc6 35. Kpe3 a5 36. Ke8 f5 37. Kg7 Cd7 38. gf gf 39. f4 Kpd5 40. c6 Cc8 41. c7 Kpd6 42. h4. **Черные сдались.**

XVI студенческая Олимпиада

Дрезден, 1—17 августа 1969 г.

№ 27. Русская партия

ХЮБНЕР — СЕГАЛ

1. e4 e5 2. Kf3 Kf6 3. d4 ed 4. e5 Ke4 5. Ф:d4 d5 6. ed K:d6 7. Cd3 Kc6 8. Фf4 g6 9. 0—0 Cg7 10. Ле1+ Ce6 11. Kg5 0—0 12. K:e6 fe 13. Фg4 Фf6 14. Фg3 Kb4 15. Лf1 Kf5 16. Ф:c7 Лac8 17. Ф:b7 K:d3 18. cd.

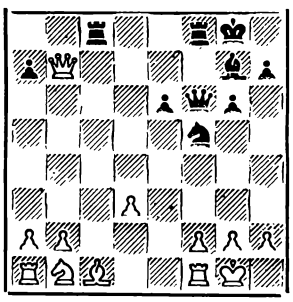

18. . Kg3 19. hg Л:c1 20. Л:c1 Ф:f2+ 21. Kph1 Ф:g3 22. Фe7 Фe3 23. Ф:f8+ Kp:f8 24. Лc8+ Kpe7 25. Лc7+ Kpd6 26. Л:g7 Фc1+ 27. Kph2 Ф:b2 28. Л:h7 Ф:a1 29. Ka3 a6 30. Kc4+ Kpc6 31. a3 Kpc5 32. Лh3 Фf6 33. Kpg1 Kpd4 34. Лf3 Фg5 35. Kpf2 e5 36. Ke3 Kp:d3 37. Kf1+ Kpd4 38. Лg3 Фe7 39. Ke3 Фh4 40. Kf1 e4 41. Kpe2 Фf4 42. Лb3 Фg4+ 43. Kpf2 Фd1 44. Лg3 g5 45. Kpg1 a5 46. Kpf2 a4 47. Лh3 e3+ 48. K:e3 Фd2+ 49. Kpf3 Ф:e3+ 50. Kpg4 Фe4+ 51. Kpg3 Фf4×.

№ 28. Шотландская партия

АНГАНТИССОН — ПОЛГАР

1. e4 e5 2. Kf3 Kc6 3. Kc3 Kf6 4. d4 Cb4 5. K:e5 K:e4 6. Фg4 K:c3 7. Ф:g7 Лf8 8. a3 K:d4 9. ab K:c2+ 10. Kpd2 K:a1 11. Kp:c3 a5 12. Cc4 ab+ 13. Kpd3 d5 14. Cb5+ c6 15. K:c6 Cf5+ 16. Kpd2 bc 17. C:c6+ Kpe7 18. C:a8 Ф:a8 19. Фg5+ Kpe6 20. Ле1+ Ce4 21. f3 Лg8 22. Фh6+ Лg6 23. Фh3+ f5 24. Kpe2 Kc2 25. fe de 26. Фb3+ Фd5 27. Ф:d5+ Kp:d5 28. Лd1+ Kpe5 29. g3 Kd4+ 30. Kpf2 Kf3 31. Cf4+ Kpe6 32. Лd8 K:h2 33. Лb8 Kpd5 34. Л:b4 Лc6 35. Лb7 Kg4+ 36. Kpe1 e3 37. Л:h7. **Белые сдались.**

№ 29. Сицилианская защита

ВЕЙХОРТ — ГРОСС

1. e4 c5 2. Kf3 d6 3. d4 cd 4. K:d4 Kf6 5. Kc3 a6 6. Cc4 e6 7. Cb3 Ce7 8. f4 b5 9. Фf3 Фc7 10. a3 Kc6 11. Ce3 Cb7 12. f5 e5 13. K:c6 C:c6 14. Cg5 K:e4 15. K:e4 C:g5.

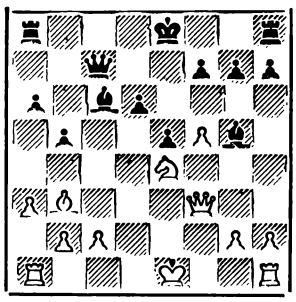

16. C:f7+ Ф:f7 17. K:d6+ Kpd7 18. Ф:c6+ Kp:c6 19. K:f7 Ch4+ 20. g3 Лhf8 21. K:e5+ Kpd6 22. Kd3 Лae8+ 23. Kpd1 Cg5 24. Лf1 g6 25. a4 gf 26. ab ab 27. Лa6+ Kpc7 28. Лa7+ Kpb6 29. Л:h7 Лe4 30. Лh5 Лg4 31. c3 Лd8 32. Kpc2 Лe4 33. Л:f5 Лe2+ 34. Kpb3 Л:d3 35. Лf:g5 Лdd2 36. Л:b5+ Kpa6 37. Kpa3 Лd1 38. b3 Лc1 39. c4 Лe3 40. Лhg5 Лa1+ 41. Kpb4 Лb1 42. Kpc5. **Черные сдались.**

№ 30. Сицилианская защита

ИВАНОВ — АВЕРКИН

1. e4 c5 2. Kf3 d6 3. d4 cd 4. K:d4 Kf6 5. Kc3 a6 6. Ce2 e5 7. Kb3 Ce7 8. 0—0 0—0 9. a4 Ce6 10. f4 Фc7 11. Фd3 Лc8 12. Фg3 Kbd7 13. fe de 14. Ch6 Cf8 15. Cg5 Фb6+ 16. Kph1 Л:c3 17. Ф:c3 K:e4 18. Фe3 K:g5 19. Ф:g5 Лc8 20. Cd3 g6 21. Kd2 Cg7 22. a5 Ф:b2 23. Ke4 Лb8 24. Фh4 h6 25. Kd6 Фd4 26. Ф:d4 ed 27. Лab1 Kc5 28. Лb6 Ce5 29. Лfb1 Kd7 30. K:f7 Kp:f7 31. Л:b7 Kpe7 32. C:a6 Лa8 33. Cd3 Л:a5 34. C:g6 Kpd6 35. Cd3 Cd5 36. Л7b5 Лa8 37. Лe1 Лf8 38. Лf1 Лg8 39. Лf2 Cc6 40. Лa5 Kc5 41. Лe2 Cf4 42. Лa1 Ce3 43. Лf1 K:d3 44. cd Лa8 45. h3 Kpe5 46. Лc1 Cd5 47. Лce1 Kpf4 48. Kph2 Лa3 49. Лd1 Cc6 50. Лc2 Лc3 51. Лa2 Cd5 52. Лa5 Kpe5 53. Лb1 Лc2 54. Лbb5 Л:g2+ 55. Kph1 Kpf4 56. Л:d5 Kpg3 57. Лg5+ hg. **Белые сдались.**

№ 31. Сицилианская защита

ХАРТСТОН — КОЛЬБЕК

1. e4 c5 2. Kf3 d6 3. d4 cd 4. K:d4 Kf6 5. Kc3 g6 6. Ce3 Cg7 7. f3 0—0 8. Cc4 Kc6 9. Фd2 Cd7 10. 0—0—0 Фa5 11. h4 Лfc8 12. Cb3 Ke5 13. Kpb1 Kc4 14. C:c4 Л:c4 15. Kb3 Фc7 16. Cd4 Ce6 17. h5 a5 18. hg hg 19. a4 Лb4 20. Лh4 C:b3 21. cb e5 22. Ce3 Л:b3 23. Лc1 Фd7 24. Ch6 Ch8 25. Cg5 Cg7 26. Лch1 Л:c3 27. Ф:c3 Ф:a4 28. Фd2 Фb4 29. Ф:b4 ab 30. Лd1 Лa6 31. C:f6 C:f6 32. Лhh1 Kpf8 33. Kpc2 Kpe7 34. Kpb3 Cg5 35. Лd3 Kpe6 36. Kp:b4 Cd8 37. Лhd1 Лc6 38. Kpb5 Лb6+ 39. Kpa4 Лa6+ 40. Kpb3 Лb6+ 41. Kpc2 Ch4 42. Лb3 Лc6+ 43. Лc3 Лb6 44. Лdd3 Лa6 45. Лa3 Ce1 46. Лdb3 Лc6+ 47. Kpd1 Cf2 48. Л:b7 f5 49. Лc3 Лa6 50. Лa3 Лc6 51. Лc3 Лa6 52. b4 Cd4 53. Лcc7 Лa1+ 54. Kpd2 Kpf6 55. Лd7 Лa2+ 56. Kpd3 Л:g2 57. Л:d6+ Kpg5 58. ef Kp:f5 59. Лf7+ Kpg5 60. f4+ Kph5 61. f5 Лg3+ 62. Kpc4. **Черные сдались.**

№ 32. Сицилианская защита

ЦЕШКОВСКИЙ — ХАРТСТОН

1. e4 c5 2. Kf3 d6 3. d4 cd 4. K:d4 Kf6 5. Kc3 g6 6. Ce3 Cg7 7. f3 Kc6 8. Cc4 0—0 9. Фd2 Cd7 10. Cb3 Фa5 11. 0—0—0 Лfc8 12. Kpb1 Ke5 13. g4 Kc4 14. C:c4 Л:c4 15. Kb3 Фa6 16. e5 Ke8 17. Kd5 C:e5 18. K:e7+ Kpf8 19. Kd5 Лac8 20. Ch6+ Kg7 21. c3 Ce6 22. h3 Фb5 23. Лhf1 Л8c5 24. Kf4 C:f4 25. C:f4 Лd5 26. C:d6+ Kpg8 27. Фe2 h5 28. Л:d5 Ф:d5 29. Лd1 Фb5 30. Фe5 Фc6 31. Kd4 Л:d4 32. Ф:d4 Ф:f3 33. Ce5 Ke8 34. gh Ф:h5 35. h4 f6 36. Cb8 a6 37. b3 Фg4 38. Ф:g4 C:g4 39. Лd4 Ce6 40. Лb4 Cd5 41. c4 Cc6 42. Лb6 Kg7 43. b4 Kf5 44. b5 ab 45. cb Ce4+ 46. Kpc1 Kpf7 47. Cc7 Kpe7 48. a4 Ke3 49. Лd6 Kd5 50. b6 g5 51. h5 g4 52. h6 Kf4 53. Kpd2 Ke6 54. Kpe3 Cg6 55. a5 f5 56. Л:e6+. **Черные сдались.**

№ 33. Сицилианская защита

МАРТИНОВИЧ — БАСМАН

1. e4 c5 2. Kf3 e6 3. d4 cd 4. K:d4 a6 5. Cd3 g6 6. Kc3 Cg7 7.

Кf3 Фc7 8. 0—0 Кc6 9. Сg5 h6 10. Сe3 Кf6 11. Фd2 g5 12. Сe2 Сf8 13. Кd4 Сb4 14. К:c6 bc 15. Фd4 Сe7 16. Кa4 Лb8 17. c4 e5 18. Фd3 c5 19. b3 Лg8 20. Кc3 d6 21. f3 Кh5 22. Кd5 Фd8 23. Фd2 Кf4 24. К:e7 Ф:e7 25. Лad1 К:e2+ 26. Ф:e2 Лg6 27. g4 Фc7 28. Лd3 Лb6 29. Сd2 Лc6 30. Фe1 Крf8 31. h4 gh 32. Ф:h4 Крg7 33. Крf2 d5 34. cd Лcf6 35. Крe1 a5 36. Лh1 Крf8 37. Лc3 Сa6 38. Сe3 c4 39. Лh3 Фd6 40. g5 hg 41. С:g5 Фb4 42. Крd2 Фa3 43. Фh8+ Крe7 44. С:f6+ Л:f6 45. Крe1 Фc5 46. Фb8 Фg1+ 47. Крd2 Фf2+ 48. Крc1 Фe1+ 49. Крb2 Фf2+ 50. Крa3 Лb6 51. Фc7+ Крf6 52. Фd8+ Крg6 53. Лg3+ Крh5 54. Фg5×.

№ 34. Сицилианская защита

ДЮБЕЛЛ — БАСМАН

1. e4 c5 2. Кf3 e6 3. d4 cd 4. К:d4 a6 5. Кc3 g6 6. Сe3 Сg7 7. Фd2 Кe7 8. Сh6 С:h6 9. Ф:h6 b5 10. a3 Сb7 11. Лd1 Фb6 12. Фg7 Лg8 13. Ф:h7 Кbc6 14. К:c6 С:c6 15. Сe2 b4 16. ab Ф:b4 17. 0—0 Фc5 18. Фh4 Лb8 19. Фg3 Л:b2 20. Лb1 Л:b1 21. Л:b1 Крf8 22. С:a6 Крg7 23. h4 Лa8 24. Сe2 Лa3 25. Лb3 Лa1+ 26. Крh2 Лc1 27. Сd3 Кg8 28. Фg5 Ф:g5 29. hg Кe7 30. f4 Лa1 31. Крg3 Лa5 32. e5 Кf5+ 33. Крf2 Лa8 34. g4 Кe7 35. Сe4 С:e4 36. К:e4 Лa2 37. Кf6 Л:c2+ 38. Крf3 Лh2 39. Лb7 Лh3+ 40. Крe4 Кd5 41. К:d5 ed+ 42. Кр:d5 Лd3+ 43. Крe4 Лd1.

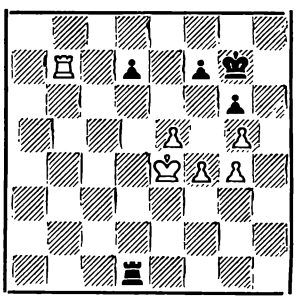

44. f5 Лe1+ 45. Крd5 Лd1+ 46. Крc5 Лc1+ 47. Крd6 Лd1+ 48. Крe7 gf 49. gf Лd5 50. e6 de 51. f6+ Крg6 52. Лb8 e5 53. Лg8+ Крf5 54. Кр:f7 Лd7+ 55. Крe8 Лa7 56. f7 Лa8+ 57. Крe7 Лa7+ 58. Крf8 Крe6 59. Лg6+ Крf5 60. Крg8 Лa8+ 61. Крg7 e4 62. Лa6 Л:a6 63. f8Ф+ Кр:g5 64. Фf2 Лa8 65. Фd2+ Крg4 66. Фd5 Лa7+ 67. Крf6 Крf3 68. Фf5+. **Черные сдались.**

№ 35. Сицилианская защита

ЦЕШКОВСКИЙ — СОЛТИС

1. e4 c5 2. Кf3 Кc6 3. d4 cd 4. К:d4 g6 5. Кc3 Сg7 6. Сe3 Кf6 7. Сc4 d6 8. f3 0—0 9. Фd2 a5 10. a4 К:d4 11. С:d4 Сe6 12. Сb3 Кd7 13. С:g7 Кр:g7 14. С:e6 fe 15. h4 h6 16. f4 Кf6 17. h5 К:h5 18. f5 ef 19. ef Л:f5 20. 0—0—0 Лg5 21. Кe4 Лg4 22. Фe2 Лg3 23. К:g3 К:g3 24. Фe3 К:h1 25. Л:h1 h5 26. g4 Фd7 27. gh Лh8 28. h6+ Крh7 29. Лf1 e5 30. Лf6 Лc8 31. Фe4 Лg8 32. Фf3 Ф:a4 33. Лf7+ Кр:h6 34. Фe3+ g5 35. Фf2 Фe4 36. Лf6+ Лg6 37. Лf8 Фh1+ 38. Крd2 Фd5+ 39. Крc1 Фh1+ 40. Крd2. **Ничья.**

№ 36. Сицилианская защита

РЫЦ — БАБЕВ

1. e4 c5 2. Кf3 Кc6 3. d4 cd 4. К:d4 Фc7 5. Кc3 e6 6. Сe2 a6 7. Сe3 Кf6 8. 0—0 Сb4 9. Кa4 Кe7 10. c4 К:e4 11. c5 b5 12. cb Фb8.

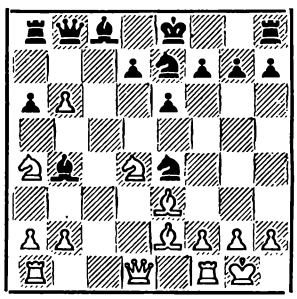

13. b7 Ф:b7 14. Сf3 0—0 15. Кb3 f5 16. Кb6 Лb8 17. a3 Сd6 18. Лc1 Кd5 19. С:e4 fe 20. Кa5 К:e3 21. К:b7 К:d1 22. К:d6 Л:b6 23. Лf:d1 Сb7 24. К:b7 Л:b7 25. b4 Лfb8 26. Лd6 Лa8 27. g3 Крf7 28. Лe1 Крe7 29. Лd4 d5 30. f3 ef 31. Л:d5 Лc8 32. Крf2 Лc2+ 33. Кр:f3 Л:h2 34. Лa5 Лb6 35. Лc1 Лd2 36. Крe4 Лg2 37. Крf4 Крf6 38. Лc7 h6 39. Лa7 g5+ 40. Крf3 Лc2 41. Л7:a6 Л:a6 42. Л:a6 Лc3+. **Ничья.**

№ 37. Сицилианская защита

КУПРЕЙЧИК — БАБЕВ

1. e4 c5 2. Кc3 Кc6 3. Кge2 e6 4. d4 cd 5. К:d4 Фc7 6. Сe2 a6 7. f4 К:d4 8. Ф:d4 Кe7 9. Фf2 Кc6 10. Сe3 Сe7 11. Сb6 Фb8 12. e5 d6 13. ed С:d6 14. Кe4 Сe7 15. 0—0—0 0—0 16. Крb1 Сd8 17. С:d8 К:d8 18. Кf6+ gf 19. Фg3+ Крh8 20. Фh4 Крg7 21. Лd3 Лe8 22. Лh3 h5 23. С:h5 Лg8 24. Лg3+ Крf8 25. Ф:f6. **Черные сдались.**

№ 38. Защита Алехина

ЛЮБОЕВИЧ — МОЗЕШ

1. e4 Кf6 2. e5 Кd5 3. c4 Кb6 4. d4 d6 5. f4 de 6. fe c5 7. d5 e6 8. Кc3 ed 9. cd Фh4+ 10. g3 Фd4 11. Сb5+ Сd7 12. Фe2 К:d5 13. e6 fe 14. Ф:e6+ Кe7 15. Кf3 Фf6 16. Фe2 Кbc6 17. Кe4 Фe6 18. Сc4 Фg6 19. Кh4 Сg4 20. К:g6 С:e2 21. Кd6+ Крd7 22. К:h8 Кd4 23. С:e2 Кc2+ 24. Крd1 К:a1 25. Кhf7 Кd5 26. Сg4+ Крc7 27. Кb5+ Крb6 28. Кc3 Кb4 29. Лe1 Кd3 30. Лe6+ Крa5 31. Сf3. **Черные сдались.**

№ 39. Защита Алехина

ЦЕШКОВСКИЙ — ХЛОУСЕК

1. e4 Кf6 2. Кc3 d5 3. e5 d4 4. ef dc 5. fg cd+ 6. Ф:d2 Ф:d2+ 7. С:d2 С:g7 8. 0—0—0 Кc6 9. Сb5 Сd7 10. Кf3 a6 11. Сa4 h6 12. Лhe1 e6 13. Сf4 0—0—0 14. Сg3 Лhe8 15. Сh4 f6 16. С:c6 С:c6 17. Л:d8+ Л:d8 18. Л:e6 С:f3 19. gf Лd6 20. Лe7 Лd7 21. Лe8+ Лd8 22. Л:d8+ Кр:d8 23. f4 Крd7 24. f5 h5 25. Крd2 Сh6+ 26. Крd3 Сf4 27. h3 Сe5 28. c3 Крe7 29. Сg3 Сd6 30. Крd4 Крd7 31. С:d6 Кр:d6 32. Крe4 Крe7 33. Крd4 Крf7 34. Крg3 Крg7 35. Крh4 Крh6 36. a4 c5 37. a5 c4 38. f3. **Черные сдались.**

№ 40. Французская защита

АНТУНАЦ — ХЮБНЕР

1. e4 e6 2. d4 d5 3. Кd2 Кc6 4. Кgf3 Кf6 5. e5 Кd7 6. Сb5 f6 7. 0—0 fe 8. de Сe7 9. С:c6 bc 10. Кd4 К:e5 11. Фh5+ Кf7 12. К:c6 Фd6 13. К:e7 Ф:e7 14. Лe1 Фd6 15. Кb3 c5 16. Сe3 c4 17. Сc5 Фc6 18. Фh4 g5 19. Фd4 cb 20. cb Лg8 21. Сa3 Фd7 22. Лac1 Сb7 23. Фg4 Кd8 24. Фh5+ Фf7.

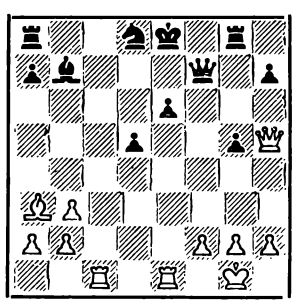

25. Лc7 Ф:h5 26. Лe7+ Крf8 27. Л:b7+ Крe8 28. Лe7+ Крf8 29. Л:h7+ Крe8 30. Лe7+ Крf8 31. Лh7+ Крe8 32. Л:h5 Крf7 33. Лh7+ Крf6 34. Лd7 a5 35. Сe7+

Крf5 36. С:d8 Лg:d8 37. Лf7+ Крg6 38. Лfe7 Ла6 39. Л1:e6+ Л:e6 40. Л:e6+ Крf5 41. Ле2 d4 42. Ле1 g4 43. Крf1 d3 44. Лс1 Лd5 45. f3 gf 46. gf Ле5 47. Ле1 Лс5 48. Лd1 Лс2 49. Л:d3 Крf4 50. Кре1 Л:h2 51. Лd2 Лh5 52 Кре2 Крg3 53. Лd4 Лс5 54. Кре3 Крg2 55. Лg4+ Крf1 56. Лс4 Ле5+ 57. Крf4 Ле8. **Черные сдались.**

№ 41. Защита Каро-Канн

МЕДЕР ПОДГАЕЦ

1. e4 c6 2. d4 d5 3. Кс3 de 4. К:e4 Сf5 5. Кg3 Сg6 6. h4 h6 7. Кf3 Кd7 8. h5 Сh7 9. Сd3 С:d3 10. Ф:d3 Фс7 11. Сd2 e6 12. Фе2 Кgf6 13. 0—0—0 0—0—0 14. Ке5 Кb6 15. Са5 Лd5 16. С:b6 ab 17. c4 Ла5 18. Крb1 Сd6 19. f4 Лd8 20. Ке4 К:e4 21. Ф:e4 Крb8 22. g3 b5 23. c5 С:e5 24. de Ла4 25. Фе3 Лd5 26. b3 Фd7 27. Фе2 Лаd4 28. Л:d4 Л:d4 29. Лс1 Фd5 30. Лс2 Лd1+ 31. Крb2 Фd4+ 32. Кра3 Лd3 33. g4 b4+ 34. Кра4 Лс3 35. Фf2 Фd3. **Белые сдались.**

№ 42. Защита Уфимцева

СПАССОВ ПЛАХЕТКА

1. e4 g6 2. d4 Сg7 3. Кс3 d6 4. Сg5 c6 5. Фd2 Кd7 6. f4 b5 7. Кf3 Кgf6 8. Сd3 Кb6 9. 0—0 0—0 10. Лае1 b4 11. Кd1 c5 12. c3 bc 13. bc cd 14. cd Сb7 15. f5 gf 16. Сh6 fe 17. Фg5 Ке8 18. С:g7 К:g7.

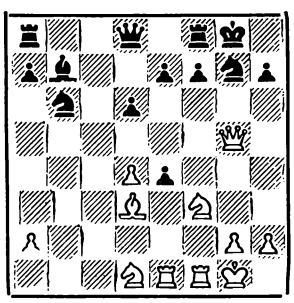

19. Фh6 Кf5 20. Фh3 e6 21. С:e4 С:e4 22. Л:e4 Крh8 23. Ке3 К:e3 24. Лh4 Фf6 25. Л:h7+ Крg8 26. Лh6 Фg7 27. Лh5 f6 28. Кg5 К:f1 29. Ф:e6+ Лf7 30. К:f7 Ф:f7 31. Лh8+ Кр:h8 32. Ф:f7 Кd2 33. Ф:f6+ Крh7 34. Фf5+. **Черные сдались.**

№ 43. Защита Уфимцева

ВАДАШ СКОЛПОТАС

1. Кf3 g6 2. e4 Сg7 3. d4 d6 4. Сс4 c6 5. Кс3 b5 6. К:b5 d5 7. Сb3 de 8. Кg5 cb 9. К:f7 Ф:d4 10. Ф:d4 С:d4 11. К:h8 e6 12. К:g6 hg 13. c3 Сb6 14. a4 Кс6 15. ab Ке5 16. 0—0 Кf6 17. Се3 С:e3 18. fe Кfg4 19. h3 К:e3 20. Лfe1 К5с4 21. Ле2 Лb8 22. Крf2 Сd7 23. Л:e3 К:e3 24. Кр:e3 Л:b5 25. Ла3 a5 26. Сс2 Л:b2 27. С:e4 a4 28. С:g6+ Кре7 29. Се4 Сb5 30. c4 С:c4 31. Л:a4 Сf1 32. Ла7+ Крf6 33. Лb7 Ле2+ 34. Крf3 Л:e4 35. Лb1 Сd3 36. Лb3 Сс4 37. Лb4 Кре5. **Белые сдались.**

№ 44. Принятый ферзевый гамбит

ПОДГАЕЦ ПЕТКОВ

1. d4 d5 2. c4 dc 3. Кf3 Кf6 4. e3 g6 5. С:c4 Сg7 6. 0—0 0—0 7. Кс3 Кbd7 8. h3 c5 9. Фе2 a6 10. Лd1 b5 11. Сd5 Ла7 12. dc e6 13. Сb3 Фе7 14. e4 К:c5 15. Сf4 К:b3 16. ab Фb7 17. Сd6 Ле8 18. e5 Кd7 19. Ке4 f5 20. ef К:f6 21. Кfg5 К:e4 22. К:e4 Ла8 23. Лас1 Фb6 24. Лс7 Ла7 25. Лdс1 Л:c7 26. Л:c7 e5 27. Фf3 Сf5 28. g4 Лс8 29. Фс3 Л:c7 30. С:c7 Фd4 31. Ф:d4 ed 32. gf gf 33. Кс5. **Черные сдались.**

№ 45. Защита Грюнфельда

ПЕТКОВ ДЮБЕЛЛ

1. d4 Кf6 2. c4 g6 3. Кс3 d5 4. cd К:d5 5. g3 Сg7 6. Сg2 Се6 7. Кf3 c5 8. 0—0 0—0 9. Ке4 Ка6 10. Кеg5 Сс8 11. dc К:c5.

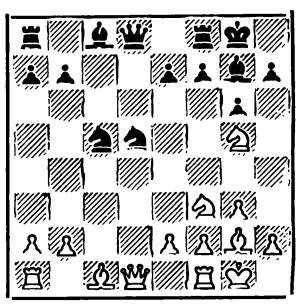

12. К:h7 Ле8 13. Кhg5 Кb4 14. Сd2 a5 15. a3 Кba6 16. Фс2 Фb6 17. Фс4 Фb3 18. Фh4 Ф:b2 19. Лас1 Се6 20. Се3 Ф:a3 21. Фh7+ Крf8 22. К:e6+ fe 23. Ф:g6 Фb4 24. Кg5 Крg8 25. С:c5 К:c5 26. Л:c5 Фb2 27. Ф:e6+ Крh8 28. Кf7+ Крg8 29. Кd6+. **Черные сдались.**

№ 46. Староиндийская защита

ЭСПИГ ЦУКЕРМАН

1. Кf3 Кf6 2. c4 g6 3. b4 Сg7 4. Сb2 0—0 5. e3 d6 6. Се2 e5 7. d4 Кbd7 8. 0—0 e4 9. Кfd2 Ле8 10. Кс3 Кf8 11. a4 h5 12. b5 Сf5 13. a5 Кg4 14. h3 Фh4 15. hg hg 16. Кd:e4 С:e4 17. С:g4 f5 18. Сf3 Кh7 19. g3 Фh6 20. С:e4 fe 21. Крg2 Фg5 22. Кd5 Лас8 23. Лh1 c6 24. bc bc 25. Кf4 Фf5 26. Са3 c5 27. Лb1 cd 28. Лb7 d3 29. Фb3 Кf6 30. С:d6 Кh5 31. c5+ Крh8 32. К:g6+ Ф:g6 33. Фd5. **Черные сдались.**

№ 47. Староиндийская защита

ПЛАХЕТКА ПОДГАЕЦ

1. Кf3 Кf6 2. g3 g6 3. Сg2 Сg7 4. 0—0 0—0 5. d4 d6 6. c4 Кс6 7. Кс3 Сf5 8. d5 Ка5 9. Кd2 c5 10. e4 Сd7 11. Фс2 a6 12. b3 b5 13. Сb2 Лb8 14. Лае1 e6 15. h3 bc 16. bc ed 17. cd Кh5 18. Крh2 f5 19. f4 fe 20. Кd:e4 Сf5 21. Са1 Кf6 22. К:f6+ С:f6 23. Фс1 Кb7 24. Лf3 c4 25. Ке4 С:a1 26. Ф:a1 С:e4 27. Л:e4 Кс5 28. Л:c4 Фе7 29. Лf1 Фе2 30. Лсс1 Лb2 31. Лg1 Кd3 32. Лb1 Лfb8 33. Л:b2 Л:b2 34. a3 h5 35. Фd1 Фе3 36. Лf1 Фе4 37. Лg1. **Белые сдались.**

№ 48. Староиндийская защита

САЙДЕ МАРАТ

1. c4 Кf6 2. Кс3 g6 3. e4 d6 4. d4 Сg7 5. f3 0—0 6. Се3 b6 7. Фd2 c5 8. d5 e6 9. 0—0—0 ed 10. ed Ле8 11. g4 a6 12. Крb1 Кbd7 13. h4 Ке5 14. h5 Ла7 15. Сg5 b5 16. cb ab 17. С:b5 Са6 18. С:a6 Л:a6 19. Фf4 Кed7 20. Ке4 Ле5 21. Ке2 Лb6 22. К2с3.

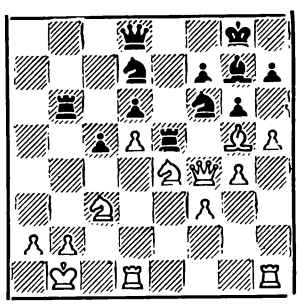

22...К:e4 23. С:d8 К:c3+ 24. Крс2 Ле2+ 25. Лd2 Л:b2+ 26. Кр:b2 К:d5+ 27. Крb3 К:f4 28. Л:d6 c4+ 29. Кр:c4 Ке5+ 30. Крb5 Лb2+ 31. Кра6 Л:a2+ 32. Крb7 Кс4 33. Лd7 Ке6 34. Се7 Лb2+ 35. Кра6 Сd4 36. Лb7 Ла2+ 37. Крb5 Ка3+ 38. Крс6 Лс2+ 39. Крd5 Лb2 40. Л:b2 С:b2 41. Лh2. **Ничья.**

№ 49. Английское начало

ГРЮНБЕРГ — АВЕРКИН

1. c4 g6 2. Кc3 Cg7 3. g3 d6 4. Cg2 e5 5. Кf3 f5 6. d4 e4 7. Кg5 Кf6 8. Кh3 0—0 9. Кf4 Кc6 10. h4 Фe8 11. e3 Кg4 12. Кcd5 Фf7 13. Cf1 Кd8 14. Фb3 c6 15. Кc3 Кe6 16. Кce2 c5 17. d5 Кc7 18. a4 Кe5 19. Кc3 b6 20. Ce2 Cd7 21. Кb5 Кe8 22. a5 ba 23. Л:a5 a6 24. Фa2 Cc8 25. Cd2 Лb8 26. Кc3 Кc7 27. b3 h6 28. g4 fg 29. К:e4 Фe7 30. Кg3 Cd7 31. Фc2 Лf6 32. Крd1 Лb7 33. Cc3 Ce8 34. Лf1 h5 35. Кe4 Лf5 36. Кg5 Л:g5 37. hg Ф:g5 38. Кe6 К:e6 39. de Лb6 40. Крc1 Фe7 41. C:e5 C:e5 42. f4 Cg7 43. f5 Фg5 44. Лf4 Ce5 45. f6 C:f6 46. b4 Ce5 47. Фe4 C:f4 48. ef Фf6 49. bc Фc3+ 50. Фc2 Фe3+ 51. Крd1 dc 52. Фd3 Фg1+. **Белые сдались.**

№ 50. Английское начало

РАЙТ — КУПРЕЙЧИК

1. c4 g6 2. Кc3 Cg7 3. g3 e5 4. Cg2 Кc6 5. Кf3 d6 6. d3 f5 7. 0—0 Кf6 8. Лb1 0—0 9. b4 h6 10. b5 Кe7 11. Кd2 g5 12. e3 Кg6 13. Кd5 К:d5 14. cd f4 15. Лb4 g4 16. Ce4 Фg5 17. Кc4 Cf5 18. C:f5 Л:f5 19. Лa4 b6 20. Лa3 Фh5 21. e4 Лg5 22. d4 f3 23. C:g5 Фh3 24. Л:f3 gf 25. Ф:f3 hg 26. Фf5 Ф:f5 27. ef Кe7 28. de C:e5 29. К:e5 de 30. Лe1 Лd8 31. Л:e5 Крf7 32. h4 gh. **Белые сдались.**

№ 51. Английское начало

ДЕФОТИС — ГЕОРГАДЗЕ

1. c4 c5 2. Кc3 Кf6 3. g3 e6 4. Кf3 b6 5. Cg2 Cb7 6. 0—0 Ce7 7. b3 0—0 8. Cb2 Кc6 9. d4 cd 10. К:d4 a6 11. e4 Фc7 12. Лc1 Cc5 13. Кde2 Кe5 14. h3 Лad8 15. Кf4 Фb8 16. Фe2 Cc6 17. Крh1 Лfe8 18. Кd3 К:d3 19. Ф:d3 Cf8 20. f4 Фa8 21. Лfe1 d6 22. a4 Кd7 23. b4 a5 24. b5 Cb7 25. Лcd1 Лc8 26. Ca3 Лed8 27. Фf1 Фb8 28. Лc1 Фc7 29. Кb1 Кc5 30. Кd2 К:a4 31. Кb3 Кc5 32. К:c5 dc 33. Лcd1 Фe7 34. Лe2 Л:d1 35. Ф:d1 e5 36. Лd2 Лc7 37. f5 Cc8 38. Cb2 f6 39. Лd8 Лd7 40. Л:d7 Ф:d7 41. Фc2 g6 42. g4 Ch6 43. Cc3 Ce3 44. fg hg 45. Cf3 Фf7 46. Фd3 Cd4 47. Cd2 Ce6 48. Ce2 Крf8 49. Ce1 a4 50. Cd2 Фh7 51. Фg3 Фb7 52. Фf3 Крe7 53. Крh2 a3 54. Ф:a3 Ф:e4 55. Фd3 Ф:d3 56. C:d3 f5 57. Cg5+ Крd7 58. Крg3 Крd6 59. Ce2 Cc8 60. h4 f4+ 61. Крg2 Ce3 62. Крf1 e4 63. h5 gh 64. gh Ch3+ 65. Крe1 Крe6 66. h6 Крf5 67. Cd8 f3 68. h7 Cd4 69. C:b6 Cg4 70. h8Ф C:h8 71. C:f3 ef 72. C:c5 Крe4. **Белые сдались.**

ЮНОШЕСКИЙ чемпионат мира

Стокгольм, 10—30 августа 1969 г.

№ 52. Испанская партия

ВУЯЧИЧ — КАРПОВ

1. e4 e5 2. Кf3 Кc6 3. Cb5 a6 4. Ca4 Кf6 5. Фe2 b5 6. Cb3 Cc5 7. c3 d6 8. d3 h6 9. Кbd2 0—0 10. Кf1 Кg4 11. Ce3 C:e3 12. fe Кa5 13. Кg3 К:b3 14. ab g6 15. b4 Фe7 16. 0—0 h5 17. h3 Кh6 18. d4 Cb7 19. d5 c6 20. dc C:c6 21. Кd2 Фg5 22. Фf2 Крg7 23. Лad1 Лad8 24. Кe2 f5 25. Кf3 Фe7 26. ef К:f5 27. Кg3 Кh6 28. e4 h4 29. Кe2 C:e4 30. Ф:h4 Ф:h4 31. К:h4 Л:f1+ 32. Кр:f1 Cb7 33. Кf3 Кf5 34. Лa1 Лf8 35. Крg1 Кe3 36. Кg5 Крh6 37. h4 К:g2 38. Лf1 Л:f1+ 39. Кр:f1 Крg7. **Белые сдались.**

№ 53. Испанская партия

МАККЕЙ — КАПЛАН

1. e4 Кc6 2. Кf3 e5 3. Cb5 a6 4. Ca4 Кf6 5. 0—0 К:e4 6. d4 b5 7. Cb3 d5 8. de Ce6 9. Фe2 Cc5 10. Ce3 Фe7 11. c3 0—0 12. Кbd2 К:d2 13. Ф:d2 C:e3 14. Ф:e3 Кa5 15. Cc2 Кc4 16. Фd3 g6 17. b3 Кa3 18. Cd1 c5 19. Фd2 a5 20. Фh6 f6 21. ef Л:f6 22. Лe1 Фf8 23. Фd2 Крh8 24. Ce2 b4 25. Лac1 Лb8 26. Фb2 Крg7 27. Кe5.

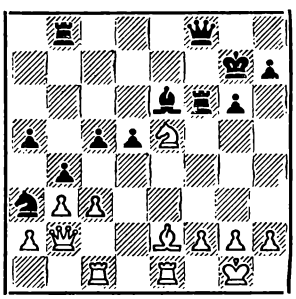

27...Фd6 28. Cg4 d4 29. cd Ф:d4 30. Ф:d4 cd 31. Лc7+ Крg8 32. Лc6 Лe8 33. Кd7 C:d7 34. Л:e8+ C:e8 35. Л:f6 d3 36. Лd6 Cb5 37. Cd7. **Черные сдались.**

№ 54. Дебют четырех коней

УРЗИКЕ — КАРПОВ

1. e4 e5 2. Кf3 Кc6 3. Кc3 Кf6 4. Cb5 Cb4 5. 0—0 0—0 6. d3 d6 7. Cg5 C:c3 8. bc Cd7 9. d4 h6 10. Ch4 Лe8 11. Лe1 a6 12. Cd3 Cg4 13. d5 Кb8 14. h3 C:f3 15. Ф:f3 Кbd7 16. Cg3 Кc5 17. c4 Фe7 18. Лe3 Кfd7 19. h4 Лeb8 20. Фe2 b6 21. a3 К:d3 22. Л:d3 Кc5 23. Лdd1 c6 24. a4 cd 25. Л:d5 Лc8 26. f3 Лc6 27. a5 ba 28. Л:a5 Фc7 29. Ce1 Кe6 30. g3 Л:c4 31. Фd3 Л:c2 32. Л:a6 Л:a6 33. Ф:a6 Кd4 34. Фd3 Фa7 35. Крf1 Лc1. **Белые сдались.**

№ 55. Королевский гамбит

КАСТРО — КАРПОВ

1. e4 e5 2. f4 ef 3. Cc4 Кf6 4. Кc3 Cb4 5. e5 d5 6. Cb5+ c6 7. ef cb.

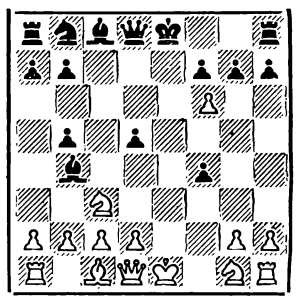

8. fg Лg8 9. Фe2+ Ce6 10. Ф:b5+ Кc6 11. Ф:b7 Лc8 12. Кf3 Л:g7 13. 0—0 Ch3 14. Лe1+ Крf8 15. Лe2 Cg4 16. Лf2 Cc5 17. d4 К:d4 18. К:d4 C:d4 19. C:f4 C:f2+ 20. Кр:f2 Лg6 21. Крg1 d4 22. Лf1 Фd7 23. Фb4+ Крg8 24. Кe4 Фd5 25. Фe7 Фe6 26. Фb7 Ce2 27. Лe1 Л:c2 28. Кg5 Фf5 29. Cc5 Л:g5 30. h4 Ф:e5. **Белые сдались.**

№ 56. Сицилианская защита

АНДЕРССОН — МАЛЬДЕРС

1. e4 c5 2. Кf3 d6 3. d4 cd 4. К:d4 Кf6 5. Кc3 a6 6. Cg5 e6 7. f4 Ce7 8. Фf3 Фc7 9. 0—0—0 Кbd7 10. g4 b5 11. C:f6 gf 12. f5 Кe5 13. Фh3 Cd7 14. g5 b4 15. fe fe 16. gf bc 17. fe cb+ 18. Крb1 Кр:e7 19. Фh4+ Крe8 20. Ce2 Ca4 21. Фf6 Кf7 22. Ch5 Лf8 23. Лhf1 e5 24. Фe6+ Фe7 25. Л:f7 Л:f7 26. C:f7+. **Черные сдались.**

№ 57. Сицилианская защита

ЮНКЕ — АДОРЬЯН

1. e4 c5 2. Kf3 Kc6 3. d4 cd 4. К:d4 Kf6 5. Kc3 d6 6. Cc4 Фb6 7. Kb3 e6 8. 0—0 Ce7 9. Ce3 Фc7 10. Ce2 a6 11. f4 b5 12. a3 Cb7 13 g4 b4 14. ab К:b4.

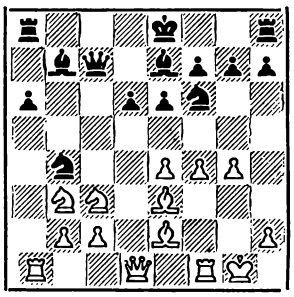

15. g5 К:e4 16. К:e4 Ф:c2 17. К:d6 C:d6 18. Ф:d6 Ф:e2 19. Лf2 Фg4+ 20. Kpf1 Kd5 21. Cc5 Лd8 22. Фe5 Ke3+ 23. Ф:e3 Лd1+ 24. Л:d1 Ф:d1+ 25. Фe1 Ф:b3 26. Ca3 h6 27. Фd2 Cd5 28. f5 Фc4+ 29. Kpe1 Фe4+ 30. Kpd1 Cb3+. **Белые сдались.**

№ 58. Сицилианская защита

УРЗИКЕ — ВУЯЧИЧ

1. e4 c5 2. Kf3 d6 3. d4 cd 4. К:d4 Kf6 5. Kc3 g6 6. f4 Kc6 7. К:c6 bc 8. e5 Kd7 9. ed ed 10. Ce3 Фe7 11. Фd4 Cg7 12. Ф:g7 Ф:e3+ 13. Ce2 Лf8 14. Лf1 Kpd8 15. Лf3 Фg1+ 16. Cf1 Лe8+ 17. Ke2 Ca6 18. 0—0—0 C:e2 19. C:e2 Ф:g2 20. Лfd3 Ф:e2 21. Л:d6 Фe7 22. Л:d7+ Ф:d7 23. Ф:f7 Ф:d1+ 24. Kp:d1 Лc8 25. Ф:h7 Лc7 26. Фh4+ Kpc8 27. b3 Лd7+ 28. Kpc1 Лd6 29. Фh7 Kpb8 30. a4 Лde6 31. Фd7 Л8e7 32. Фd8+ Kpb7 33. a5 c5 34. h4 Лc7 35. Kpb2 Лcc6 36. Фd7+ Kpa6 37. Kpa3 Лed6 38. Фg7 Лf6 39. c3 Л:f4 40. Фd7 Лcf6 41. c4 Л4f5 42. Фb5×.

№ 59. Сицилианская защита

КАПЛАН — ВУЯЧИЧ

1. e4 c5 2. Kf3 d6 3. d4 cd 4. К:d4 Kf6 5. Kc3 g6 6. Ce3 Cg7 7. f3 Kc6 8. Фd2 Ce6 9. К:e6 fe 10. Cc4 Kpf7 11. 0—0 Фc8 12. Cb3 Ka5 13. e5 de 14. Ke4 К:b3 15. Kg5+ Kpg8 16. cb Kd5 17. Лfd1 Ch6 18. Лac1 Фe8 19. Фe1 Лc8 20. Cd2 Л:c1 21. C:c1 C:g5 22. C:g5 Kpf7 23. Ф:e5 Фb8 24. Л:d5. **Черные сдались.**

№ 60. Сицилианская защита

ВУЯЧИЧ — АДОРЬЯН

1. e4 c5 2. Kf3 Kc6 3. d4 cd 4. К:d4 g6 5. Kc3 Cg7 6. Ce3 Kf6 7. Cc4 0—0 8. Cb3 d6 9. h3 Ka5 10. 0—0 a6 11. f4 К:b3 12. ab b5 13. Фf3 Cb7 14. Лad1 e6 15. b4 Лc8 16. Kde2 Фe7 17. Cd4 К:e4 18. C:g7 К:c3 19. C:f8 Kp:f8 20. Фe3 К:d1 21. Фd4 e5 22. Ф:d1 Kpg7 23. c3 Лc4 24. Фd2 Фe6 25. Лf2 Фd5 26. Ф:d5 C:d5 27. Лf1 Лe4 28. Kg3 Л:f4 29. Лd1 Cc4 30. Л:d6 h5 31. Лd2 h4 32. Ke2 Лf6 33. g4 e4. **Белые сдались.**

№ 61. Сицилианская защита

КАПЛАН — ЮНКЕ

1. e4 c5 2. Kf3 Kc6 3. d4 cd 4. К:d4 g6 5. Ce3 Kf6 6. Kc3 Cg7 7. К:c6 bc 8. e5 Kg8 9. Cd4 f6 10. f4 Kh6 11. ef ef 12. Фe2+ Kpf7 13. 0—0—0 d5 14. Фf2 Лe8 15. Ce2 Cg4 16. C:g4 К:g4 17. Фh4 Kh6 18. g4 Фd6 19. Лhf1 c5 20. Ce5 Фe6 21. К:d5 fe 22. f5 Фc6 23. fg++ Kpg8 24. Kf6+ Kph8 25. К:e8 Ф:e8 26. g5 Ф:g6 27. gh C:h6+ 28. Kpb1 Cg5 29. Фc4. **Черные сдались.**

№ 62. Сицилианская защита

ФОГТ — НЕЦКАРЖ

1. e4 c5 2. Kf3 Kf6 3. e5 Kd5 4. Kc3 e6 5. Ke4 f5 6. Kc3 Kc6 7. К:d5 ed 8. d4 d6 9. ed C:d6 10. Ce2 0—0 11. 0—0 h6 12. b3 Ce6 13. Cb2 Фc7 14. h3 Лac8 15. dc C:c5 16. c3 a6 17. Фd2 Лcd8 18. Лad1 Лfe8 19. Лfe1 Ca7 20. Cd3 Cb8 21. Лe2 Cf7 22. C:f5 Ke5 23. Л:e5 Л:e5 24. Cc2 Лe6 25. g3 Ca7 26. Kd4 C:d4 27. Ф:d4 Фe5 28. Фh4 Фf6 29. Фg4 h5 30. Фf5 Ф:f5 31. C:f5 Лe2 32. Cc1 Лde8 33. Cd2 Л2e5 34. Cd3 b5 35. Ce3 Л5e7 36. Cc5 Лe1+ 37. Л:e1 Л:e1+ 38. Kpg2 Лa1 39. a3 g6 40. Cb4 Лd1 41. Ce2 Лd2 42. Cf1 Лb2 43. a4 ba 44. ba d4 45. C:a6 Лb3. **Белые сдались.**

№ 63. Защита Уфимцева

ЮНКЕ — ФОГТ

1. e4 g6 2. d4 Cg7 3. c3 c6 4. Kf3 d6 5. Ce2 Kf6 6. Kbd2 0—0 7. 0—0 Kbd7 8. Лe1 e5 9. Cf1 Фc7 10. a4 d5 11. de К:e5 12. К:e5 Ф:e5 13. ed Ф:d5 14. Cc4 Фc5 15. Фb3 Лb8 16. Ke4 К:e4 17. Л:e4 Cf5 18. Ce3 Фd6 19. Cf4 Фf6 20. C:b8 C:e4 21. Ф:b7 Фg5 22. Cf1 a5 23. Лe1 f5 24. Cd6 Лf7 25. Фc8+ Cf8 26. f3 Фd2 27. C:f8 Л:f8 28. Фe6+ Kpg7 29. Лe2 Фc1 30. Фe5+ Kpg8 31. fe fe 32. Лf2. **Черные сдались.**

№ 64. Защита Алехина

КАРПОВ — МАККЕЙ

1. e4 Kf6 2. e5 Kd5 3. d4 d6 4. Kf3 g6 5. c4 Kb6 6. ed cd 7. h3 Cg7 8. Kc3 0—0 9. Ce2 Kc6 10. 0—0 Cf5 11. Cf4 d5 12. c5 Kc4 13. b3 K4a5 14. Лc1 b6 15. cb ab 16. Фd2 Kb7 17. Kb5 Лc8 18. Лc3 Фd7 19. Лfc1 f6 20. Cc7 Kcd8 21. C:b6 Л:c3 22. Л:c3 e5 23. a4 Kc6 24. b4 e4 25. Kh2 Лc8 26. a5 Cf8 27. Лb3 e3 28. Ф:e3 К:b4 29. Kg4 Фg7 30. Лc3 h5 31. Л:c8 C:c8 32. Фe8 Cf5 33. Ke3 Cd7 34. Фb8 Cc6 35. Ka7Фd7 36. a6 Kd6 37. Cc5. **Черные сдались.**

№ 65. Защита Алехина

ФОГТ — МАККЕЙ

1. e4 Kf6 2. e5 Kd5 3. d4 d6 4. Kf3 g6 5. Cc4 c6 6. 0—0 Cg7 7. h3 0—0 8. Фe2 Cf5 9. Лe1 de 10. de Kd7 11. Cg5 K5b6 12. Cb3 Kc5 13. Kc3 Ce6 14. Лad1 Фc7 15. Kd4 a5 16. Фe3 Лad8 17. К:e6 К:e6 18. C:e6 fe 19. C:e7 Л:d1 20. Л:d1 Ф:e7 21. Ф:b6 C:e5 22. Ф:a5 Фf6 23. Фc5 C:c3 24. bc Фf5 25. Ф:f5 ef 26. Лd7 Лa8 27. Л:b7 Л:a2 28. Лb6 Л:c2 29. Л:c6 Kpg7 30. g4 f4 31. g5 f3 32. Лc7+ Kpg8 33. c4 Лd2 34. c5 Лd5 35. h4 Лd4 36. c6 Лg4+ 37. Kph2 Л:h4+ 38. Kpg3 Лc4 39. Kp:f3 Лc2 40. Kpe3 Лc4 41. f4 Kpf8 42. Kpd3 Лc1 43. Kpd4 Kpg8 44. Kpd5 Лd1+ 45. Kpe6 Лe1+ 46. Kpf6. **Черные сдались.**

№ 66. Защита Каро-Канн

ТОРРЕ — РОГОФ

1. e4 c6 2. d4 d5 3. ed cd 4. c4 Kf6 5. Kc3 e6 6. Kf3 Ce7 7. cd К:d5 8. Cd3 0—0 9. 0—0 Kc6 10. Лe1 Kf6 11. Cg5 b6 12. a3 Cb7 13. Cc2 Ca6 14. Лc1 Лc8 15. Фd2 Лe8 16. Фf4 Cb7.

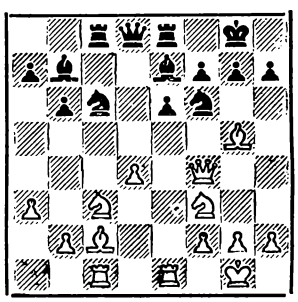

17. d5 К:d5 18. К:d5 ed 19. C:e7 Л:e7 20. C:h7+ Kp:h7 21. Фh4+ Kpg8 22. Kg5 Л:e1+ 23.

Л:e1 Ke5 24. Фh7+ Крf8 25. Фh8+ Крe7 26. Ф:g7 Крd7 27. Ф:e5 Фf8 28. Кh7. **Черные сдались.**

№ 67. Защита Каро-Канн

РОГОФ ЕРМЕНКОВ

1. e4 c6 2. d4 d5 3. ed cd 4. c4 Кf6 5. Кc3 g6 6. Фb3 Cg7 7. cd 0—0 8. Кge2 Лe8 9. Cg5 e6 10. de C:e6 11. d5 Cf5 12. 0—0—0 h6 13. Cf4 g5 14. Кd4 Cg4 15. f3 gf 16. fg К:g4 17. Ф:b7 C:d4 18. Л:d4 Лe1+ 19. Крd2.

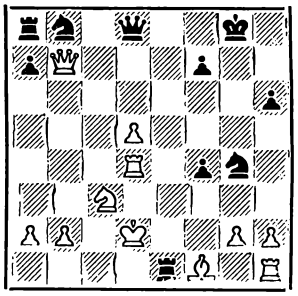

19...Фe8 20. Ф:a8 Фe3+ 21. Крc2 Ф:d4 22. Ф:b8+ Крg7 23. d6 Кe3+ 24. Крb3 Л:f1 25. Фb4 Кc2 26. Ф:d4+ К:d4+ 27. Крc4 Л:h1 28. Кр:d4 Крf8 29. Крc5 f3 30. d7 Крe7 31. Крc6 Крd8 32. gf Л:h2 33. Кa4 h5 34. b4 h4 35. Кc5 Лc2 36. Крd6 Лd2+ 37. Крc6 Л:d7 38. К:d7 h3 39. Кe5 h2 40. К:f7+ Крc8. **Белые сдались.**

№ 68. Защита Грюнфельда

КАСТРО АДОРЬЯН

1. d4 Кf6 2. Кf3 g6 3. c4 Cg7 4. Кc3 d5 5. Cg5 Кe4 6. Ch4 К:c3 7. bc c5 8. e3 Кc6 9. Ce2 cd 10. ed dc 11. C:c4 Cg4 12. C:f7+ Крf8 13. Cb3 Фa5 14. Фd3 Лc8 15. 0—0 Фh5 16. Фc4 g5 17. К:g5 К:d4 18. f3 Ch3 19. Фd5 Кe2+ 20. Крf2 Кf4 21. К:h7+ Крe8 22. Ca4+ Лc6 23. C:c6+ bc 24. Ф:c6+ Крf7 25. Кg5+ Крf8 26. Фa8+. **Черные сдались.**

№ 69. Индийская защита

НЕЦКАРЖ КАПЛАН

1. d4 Кf6 2. g3 c5 3. Кf3 cd 4. К:d4 Кc6 5. Cg2 g6 6. 0—0 Cg7 7. c4 0—0 8. Кc3 К:d4 9. Ф:d4 d6 10. Фd3 Лb8 11. Cd2 a6 12. Лac1 b5 13. cb ab 14. b3 Cd7 15. Кd5 К:d5 16. C:d5 Фb6 17. Лc2 Лfc8 18. Лfc1 Л:c2 19. Л:c2 Cd4 20. e3 Cf5 21. Ce4 C:e4 22. Ф:e4 Cf6 23. Лc6 Фa7 24. Фc2 Лa8 25. Лc8+ Л:c8 26. Ф:c8+ Крg7 27. Фc2 h5 28. h4 d5 29. a4 ba. **Ничья.**

№ 70. Староиндийская защита

ЛИГТЕРИНК БУАЗИЗ

1. d4 Кf6 2. c4 g6 3. Кc3 Cg7 4. e4 0—0 5. Ce3 d6 6. f3 e5 7. d5 Кh5 8. Фd2 f5 9. 0—0—0 f4 10. Cf2 Cf6 11. Кge2 Ch4 12. Cg1 Ce7 13. Крb1 Кd7 14. Кc1 Кc5 15. Cd3 b6 16. Cc2 a5 17. C:c5 dc 18. Ca4 Ca6 19. Cb5 Cd6 20. C:a6 Л:a6 21. Фc2 Лf7 22. Фa4 Лg7 23. Кd3 g5 24. Фc6 Лg6 25. g4 Кg7 26. Лd2 Кe8 27. h4 gh 28. Лdh2 Лa8 29. Л:h4 Кf6 30. К:e5 C:e5 31. Фe6+ Крf8 32. Ф:e5 Фd6 33. Фf5. **Черные сдались.**

№ 71. Староиндийская защита

ШНАПИК ТОРРЕ

1. Кf3 g6 2. d4 Кf6 3. c4 Cg7 4. Кc3 0—0 5. e4 d6 6. Ce2 e5 7. 0—0 Кc6 8. d5 Кe7 9. c5 Кe8 10. cd cd 11. Кe1 f5 12. Кd3 Кf6 13. f3 f4 14. Cd2 g5 15. Лc1 Лf7 16. Кb5 Кg6 17. Фc2 Кe8 18. Кf2 h5 19. a4 Кh4 20. Фb3 Ch6 21. Лc2 Лg7 22. h3 a6 23. Кa3 Кf6 24. Лfc1.

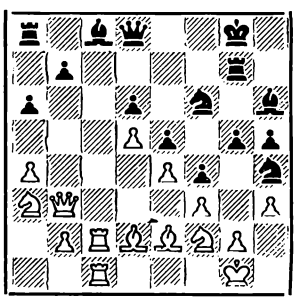

24...g4 25. Ca5 Ф:a5 26. Л:c8+ Л:c8 27. Л:c8+ Крh7 28. Фc3 Ф:c3 29. Л:c3 gh 30 К:h3 К:g2 31. Крh1 h4 32. Cc4 Кe3 33. Кc2 Кd1 34. Лb3 Кh5 35. a5 Кg3+ 36. Крh2 Лc7 37. Cd3 Кe3 38. Лc3 Лg7 39. Кe1 Крg6 40. b4 Крf6 41. Лc8 Лf7 42. Кg2 Кd1 43. К:h4 Cg5 44. К:g5 Кр:g5 45. Кg2 Лh7+ 46. Крg1 Лh1×.

№ 72. Дебют Рети

КАПЛАН ДИАС

1. g3 d5 2. Cg2 e5 3. c4 dc 4. Кa3 C:a3 5. ba c3 6. Фb3 cd+ 7. C:d2 Кc6 8. Кf3 Кge7 9. Лd1 Фd5 10. Ф:d5 К:d5 11. К:e5 К:e5 12. C:d5 c6 13. Cb3 0—0 14. Cc3 Кd7 15. f3 Лe8 16. Крf2 Кc5 17. Cc2 Ce6 18. Cd4 Cc4 19. e4 Кe6 20. Cb3 К:d4 21. Л:d4 Ce6 22. C:e6 Л:e6 23. Лd7 Лb8 24. Лb1 b5 25. Л:a7 Лd6 26. Лb2 Лbd8 27. Лc2 g5 28. Крe2 g4 29. fg Лe8 30. Лa6 Л:e4+ 31. Крf3 Лc4 32. Л:c4 bc 33. Лa4 Лd2 34. Л:c4 Л:h2 35. Л:c6 Л:a2 36. Лa6 Крg7 37. Крf1 h6 38. g5 h5. **Ничья.**

№ 73. Дебют Рети

РОГОФ ЛИГТЕРИНК

1. Кf3 d5 2. c4 d4 3. g3 Кc6 4. Cg2 e5 5. d3 Кf6 6. 0—0 Ce7 7. b4 К:b4 8. К:e5 0—0 9. Кa3 Лe8 10. Кc2 К:c2 11. Ф:c2 Cc5 12. Кf3 c6 13. Лb1 Фe7 14. Cd2 Cf5 15. Лfe1 Лad8 16. Фb2 Cc8 17. Cf4 h6 18. h3 Кh7 19. e3 de 20. d4 Cd6 21. C:e3 Фf6 22. d5 Ф:b2 23. Л:b2 cd 24. cd Кf6 25. C:a7 К:d5 26. Л:e8+ Л:e8 27. Лd2 Ce6 28. Кd4 Cb4 29. Лb2 Лa8 30. К:e6 fe 31. Cd4 Лa4 32. Ce5 Cf8 33. h4 Кb4 34. Ch3 Кd3 35. C:e6+ Крh8 36. Лe2 К:e5 37. Л:e5 Лa8 38. Лb5 Лb8 39. a4 b6 40. a5 Cc5 41. Крg2 Лa8 42. ab Cd4 43. b7 Лb8 44. h5 Ca7 45. Лb2 Cc5 46. Лc2 Cd6 47. Лc8+ Крh7 48. Cg8+. **Черные сдались.**

№ 74. Дебют Рети

РОГОФ АНДЕРССОН

1. Кf3 d6 2. g3 g6 3. Cg2 Cg7 4. 0—0 Кd7 5. c4 Кgf6 6. Кc3 0—0 7. d3 a5 8. Cd2 e5 9. a3 c6 10. Лb1 Лe8 11. Кg5 Кf8 12. Фa4 h6 13. Кge4 К:e4 14. К:e4 f5 15. Кc3 Ce6 16. Фc2 Cf7 17. e3 Кe6 18. f4 h5 19. Кe2 h4 20. Cc3 hg 21. hg Фb6 22. Фd2 Кc5 23. b4 ab 24. ab Кa4 25. c5 Фd8 26. Ca1 dc 27. C:e5 C:e5 28. fe Л:e5 29. bc К:c5 30. d4 Лa2 31. Фd1 Л:e3 32. Кc1 Л:g2+ 33. Кр:g2 Фg5. **Белые сдались.**

№ 75. Дебют 1. b2—b4

УРЗИКЕ АДОРЬЯН

1. b4 e5 2. Cb2 C:b4 3. C:e5 Кf6 4. c4 0—0 5. Кf3 Ce7 6. e3 d5 7. Cb2 c5 8. Ce2 Кc6 9. cd К:d5 10. 0—0 Cf6 11. d4 cd 12. К:d4 Фb6 13. Фd2 К:d4 14. C:d4 C:d4 15. ed Ce6 16. Кa3 Лfc8 17. Лab1 Фd6 18. Кb5 Фf4 19. Ф:f4 К:f4 20. Cf3 a6 21. Кd6 Лd8 22. К:b7 Л:d4 23. a3 Лd3 24. a4 Лc8 25. Кa5 g6 26. Лfd1 Лc2 27. Cb7 Л:d1+ 28. Л:d1 Лa2 29. h3 Л:a4 30. Кc6 Крg7 31. Кe5 a5 32. Крh2 Лa2 33. Cc6 Лc2 34. Ce4 Лe2 35. Лd4 Л:f2 36. Кc6 Лa2 37. Cf3 К:h3. **Белые сдались.**

СПАРТАКИАДА ПРОФСОЮЗОВ

Полуфиналы, Ленинград, июль—август 1969 г.

№ 76. Испанская партия

САХАРОВ — ПЕТЕРСОН

1. e4 e5 2. Kf3 Kc6 3. Cb5 a6 4. Ca4 Kf6 5. 0—0 Ce7 6. Ле1 b5 7. Cb3 0—0 8. c3 d5 9. ed K:d5 10. K:e5 K:e5 11. Л:e5 c6 12. d4 Cd6 13. Ле1 Фh4 14. g3 Фh3 15. Ле4 Cd7 16. c4 bc 17. C:c4 Лae8 18. Kd2 Kf6 19. Лh4 Фf5 20. Kf3 h6 21. Cf4 Ce7 22. Ke5 Лd8 23. Cd2 Ce8 24. Лf4 Фh3 25. Kg6 Cd6.

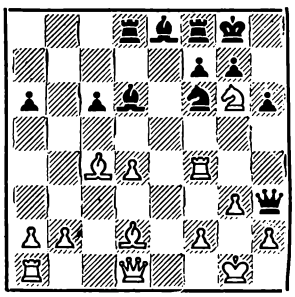

26. Л:f6 gf 27. K:f8 C:f8 28. Ca5 Лb8 29. Фd2 Фf5 30. Cc7 Лa8 31. Cf4 h5 32. Фe2 a5 33. Cd3 Фg4 34. Фe4 Фg6 35. Фe3 Фg4 36. h4 Фe6 37. Фf3 Фg4 38. Ф:g4+ hg 39. Cf5 Лd8 40. Лd1 Cd7 41. Cc7 Лc8 42. C:d7 Л:c7 43. C:g4 Cd6 44. Лc1 Kpg7 45. Cf5 Kpf8 46. Kpg2 c5 47. dc C:c5 48. a3 Cb6 49. Л:c7 C:c7 50. b4 ab 51. ab Cb6 52. f4 Ca7 53. Kpf3 Cd4 54. b5 Cb6 55. g4 Kpg7 56. Cb1 Cd8 57. h5 Cb6 58. Kpe4 Cc7 59. Ca2. **Черные сдались.**

№ 77. Испанская партия

БАГИРОВ — КОЛПАКОВ

1. e4 e5 2. Kf3 Kc6 3. Cb5 a6 4. Ca4 Kf6 5. 0—0 Ce7 6. Ле1 b5 7. Cb3 d6 8. c3 0—0 9. h3 Ka5 10. Cc2 c5 11. d4 Фc7 12. Kbd2 Kc6 13. dc dc 14. Kh2 Ce6 15. Фf3 Лad8 16. Kdf1 c4 17. Ke3 Фa5 18. Лf1 b4 19. Kf5 C:f5 20. ef e4 21. C:e4 Ke5 22. Фe2 bc 23. bc Лfe8 24. Cc2 Kd3 25. Kg4 K:g4 26. Ф:g4 Ф:c3 27. Ch6 Kph8 28. C:d3 cd 29. Лac1 Фb2 30. Лb1 Фf6 31. Ce3 Фe5 32. Лfd1 Cc5 33. f6 gf 34. C:c5 Ф:c5 35. Лd2 Фc3 36. Фb4 Лe1+ 37. Kph2 Фe5+ 38. g3 Л:b1 39. Ф:b1 Фe4 40. Фb6 Фd4 41. Ф:d4 Л:d4. **Ничья.**

№ 78. Испанская партия

КЛОВАН — АНТОШИН

1. e4 e5 2. Kf3 Kc6 3. Cb5 a6 4. Ca4 Kf6 5. 0—0 Ce7 6. Ле1 b5 7. Cb3 d6 8. c3 0—0 9. h3 Ka5 10. Cc2 c5 11. d4 cd 12. cd Cb7 13. Kbd2 Kc6 14. d5 Kb4 15. Cb1 a5 16. Фe2 Фc7 17. a3 Kc2 18. C:c2 Ф:c2 19. Ф:b5 Ca6 20. Ф:a5 Лfc8 21. Фb6 Cd3 22. Фe3 Cd8 23. Kh2 Ca5 24. Kg4 K:g4 25. hg Лcb8 26. Фf3 C:d2 27. C:d2 Ф:d2 28. Лad1 Фa5 29. Ф:d3 Л:b2 30. Лe3 h6 31. Лb1 Ф:a3 32. Ф:a3 Л:b1+ 33. Kph2 Л:a3 34. Л:a3 Kpf8. **Ничья.**

№ 79. Испанская партия

САММУЛЬ — ПРОНИНА

1. e4 e5 2. Kf3 Kc6 3. Cb5 a6 4. Ca4 Ce7 5. 0—0 b5 6. Cb3 d6 7. c3 Kf6 8. Лe1 0—0 9. d3 Cg4 10. h3 Ch5 11. Kbd2 Ka5 12. Cc2 c5 13. Kf1 Фc7 14. g4 Cg6 15. Kg3 Kc6 16. Kh4 Kd8 17. Khf5 Ke6 18. Фf3 Cd8 19. h4 h6 20. Kpg2 Kph8 21. Лh1 Kh7 22. K:h6 gh 23. C:h6 Лg8 24. h5 Cg5 25. C:g5 Ke:g5 26. hg Л:g6 27. Фf5 Фe7 28. Лh5 Ke6 29. Лah1 Kf4+.

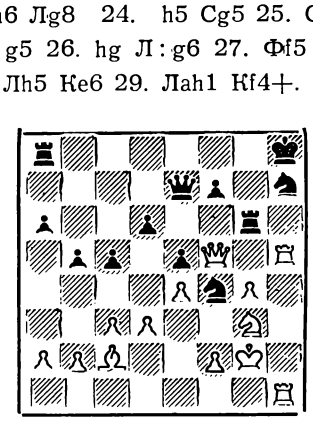

30. Ф:f4 ef 31. Л:h7+ Kpg8 32. Лh8+ Kpg7 33. Kf5+ Kpf6 34. K:e7 Л:h8 35. K:g6. **Черные сдались.**

№ 80. Сицилианская защита

МУХИН — САХАРОВ

1. e4 c5 2. Kf3 d6 3. d4 cd 4. K:d4 Kf6 5. Kc3 a6 6. Cg5 e6 7. Фf3 h6 8. C:f6 Ф:f6 9. 0—0—0 Ф:f3 10. K:f3 Kd7 11. a4 Kpd8 12. Ce2 Kpc7 13. Лd4 Ce7 14. Лhd1 Лd8 15. a5 b5 16. ab+ K:b6 17. Ka4 Cb7 18. Л1d3 K:a4 19. Л:a4 Лdb8 20. e5 Cd5 21. Лg4 g5 22. c4 Cb7 23. h4 Лg8 24. hg hg 25. g3 Лad8 26. ed+ Л:d6 27. Л:d6 Kp:d6 28. Лd4+ Kpc7 29. Ke5 Cf6 30. Лd7+ Kpc8 31. Kg4 Cg7 32. Л:f7 Cd4 33. Kf6 Лd8 34. Cg4 Kpb8 35. Kd7+ Kpa8 36. C:e6 Лe8 37. Cg4 Cc6 38. b4 Лd8 39. Kf8 Cc3 40. Ke6 Лd7. **Черные сдались.**

№ 81. Сицилианская защита

КЛОВСКИЙ — АНТОШИН

1. e4 c5 2. Kf3 e6 3. d4 cd 4. K:d4 Kf6 5. Kc3 Kc6 6. Kdb5 Cb4 7. Cf4 K:e4 8. Фf3 K:c3 9. bc Ca5 10. Kd6+ Kpf8 11. 0—0—0 f6 12. Cc4 Cc7 13. Лhe1 C:d6 14. C:d6+ Kpg8 15. Фh5 g6 16. Фh6 Kpf7 17. f4 b5 18. Cb3 a5 19. a3 Фg8 20. g4 Фg7 21. Фh3 Лe8 22. f5 Kpg8 23. Cd5 Лa6 24. g5 gf 25. gf Ф:f6 26. C:c6 Л:c6 27. Ce5 Фg5+ 28. Kpb1 Лc4 29. Cd4 Л:d4 30. cd Kph8 31. Лg1 Фf6 32. Фh5 Лf8 33. Лg5 Cb7 34. Лdg1 Ce4 35. Фh4 Фf7 36. Фf4 Фf6 37. Фg3. **Черные сдались.**

№ 82. Сицилианская защита

ГОРДОН — КОНОПЛЕВА

1. e4 e6 2. d4 c5 3. Kf3 cd 4. K:d4 Kf6 5. Kc3 d6 6. Ce3 Ce7 7. Ce2 0—0 8. 0—0 Kc6 9. f4 Фc7 10. Kb3 a6 11. a4 Ka5 12. K:a5 Ф:a5 13. Фd2 Фc7 14. a5 Cd7 15. Cb6 Фc8 16. Kph1 Cc6 17. Cf3 Kd7 18. Ce3 Фc7 19. Фf2 Лad8 20. Фg3 Cf6 21. f5 Kph8 22. Лfd1 Ce5 23. Cf4 C:f4 24. Ф:f4 e5 25. Фd2 Kf6 26. g4 d5 27. ed e4 28. K:e4 Л:d5 29. Фg2 Л:d1+ 30. Л:d1 Фf4 31. Kd2 K:g4 32. Лg1 h5 33. h3 Лd8 34. Фg3 Л:d2. **Белые сдались.**

№ 83. Сицилианская защита

КАТАЛЫМОВ — ПЕТЕРСОН

1. e4 c5 2. Kf3 Kc6 3. Cb5 g6 4. 0—0 Cg7 5. Ле1 e5 6. b4 cb 7. a3 Kge7 8. ab 0—0 9. Ca3 a6 10. Cf1 b5 11. c4 Лb8 12. cb ab 13. Kc3 d5 14. C:b5 Kd4 15. Ce2 de 16. K:d4 Ф:d4 17. b5 Лe8 18. Лb1 Kd5 19. Фc2 Cf5 20. K:d5 Ф:d5 21. Cc4 Фd7 22. Фb3 e3 23. fe C:b1 24. Л:b1 Лed8 25. d3 Kph8 26. e4 f5 27. Cd5 fe 28. de

Лdc8 29. b6 Лb7 30. С:b7 Ф:b7 31. Фd5 Фа6 32. b7 Лb8 33. Сd6. **Черные сдались.**

№ 84. Французская защита

САХАРОВ КАТАЛЫМОВ

1. e4 e6 2. d4 d5 3. Кс3 Сb4 4. a3 С:с3+ 5. bc de 6. Фg4 Кf6 7. Ф:g7 Лg8 8. Фh6 Лg6 9. Фd2 Фd6 10. Сb2 Кg4 11. g3 b5 12. Кh3 Сb7 13. С:b5+ Кd7 14. Фе2 а6 15. Са4.

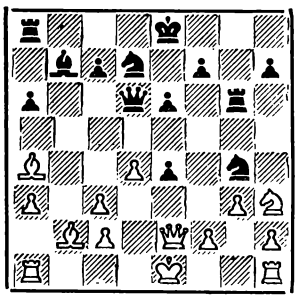

15...е3 16. f3 Лh6 17. fg С:h1 18. Кf4 Сс6 19. Сb3 е5 20. Кh5 0—0—0 21. 0—0—0 Кb6 22. Ф:е3 Лg6 23. Фе2 Фd7 24. h3 f5 25. gf Ф:f5 26. g4 Фg5+ 27. Крb1 ed 28. cd Фb5 29. Фе7 Сd5 30. Ф:h7 Лdd6 31. Лd3 а5 32. Лс3 Лс6 33. С:d5 Ф:d5 34. Кf4 Фh1+ 35. Кра2 Л:с3 36. Ф:g6 Лf3 37. Ке6 Л:h3 38. Фе8+ Крb7 39. с4 Фf1 40. Кd8+ Кра7 41. Кс6+ Кра6 42. К:а5 К:с4 43. Фа8+ Крb6 44. Кb3 Фf3 45. Фb8+ Фb7 46. Фf8 Кd6 47. Фf2 Фd5 48. Фс2 Ке4 49. а4 с6 50. а5+ Крb5 51. а6 Кр:а6 52. Ф:е4 Ф:b3+ 53. Крb1 Фd3+ 54. Ф:d3 Л:d3 55. g5 Лg3. **Белые сдались.**

№ 85. Французская защита

ГОЛОВЕЙ САММУЛЬ

1. e4 e6 2. d4 d5 3. Кd2 с5 4. ed ed 5. Сb5+ Кс6 6. Кgf3 а6 7. С:с6+ bc 8. 00 Сd6 9. Ле1+ Ке7 10. dc С:с5 11. Кb3 Сd6 12. Кbd4 0—0 13. Сg5 f6 14. Се3 Фс7 15. Фd2 с5 16. Ке2 Сg4 17. Сf4 С:f3 18. С:d6 Ф:d6 19. gf Кg6 20. Леd1 Лаd8 21. с3 Лfе8 22. b3 Фе5 23. Кg3 Кh4 24. f4 Фс7 25. Фс1 Фс6 26. Лd3 d4 27. f3 К:f3+ 28. Крf2 Кh4 29. Фh1 Фd6 30. Фс1 Фd5 31. Фh1 Фd7 32. h3 Ле3 33. Лаd1 Фе6 34. cd cd 35. Л:d4 Ле8 36. Л4d3 g5 37. Кh5 Ле2+ 38. Крg1 Ле1+ 39. Л:е1 Ф:е1+ 40. Крh2 Фf2+. **Белые сдались.**

№ 86. Защита Уфимцева

КЛОВАН ЛОМАЯ

1. e4 g6 2. d4 Сg7 3. Кс3 d6 4. Се3 Кf6 5. f3 с6 6. Фd2 b5 7. Сh6 С:h6 8. Ф:h6 b4 9. Кd1 Кbd7 10. Ке3 Фb6 11. 0—0—0 а5 12. Кh3 а4 13. Сс4 Ла5 14. Лhе1 Лh5 15. Фg7 Лf8 16. Кf4 d5 17. е5 Лg8.

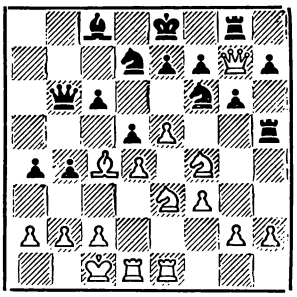

18. ef Л:g7 19. fg Кf6 20. К:h5 gh 21. С:d5 Фb5 22. Се4 Фg5 23. С:с6+ Сd7 24. d5 Фf4 25. Крb1 Кg8 26. g4 hg 27. fg Крd8 28. С:d7 Кр:d7 29. d6 е6 30. Лf1 Ф:е3 31. Л:f7+. **Черные просрочили время.**

№ 87. Защита Уфимцева

НУРМАМЕДОВ КЯРНЕР

1. e4 d6 2. d4 Кf6 3. Кс3 g6 4. Се2 Сg7 5. h4 h5 6. Кh3 0—0 7. Кg5 Кс6 8. Се3 е5 9. d5 Ке7 10. Фd2 с6 11. 0—0—0 cd 12. ed Кf5 13. f3 К:е3 14. Ф:е3 Сh6 15. g3 Ле8 16. Фf2 Сd7 17. Крb1 Лс8 18. Ксе4 Сf5 19. Сd3 С:g5 20. К:g5 Лс5 21. g4 hg 22. h5 С:d3 23. Л:d3 е4 24. hg Крg7 25. fe Лh8 26. Лf1 Лh5 27. Фf5 Фе7 28. gf Ф:f7 29. Ке6+ Крg8 30. Фf4 Лс8 31. а3. **Черные сдались.**

№ 88. Защита Уфимцева

КАПЕНГУТ ЭТРУК

1. e4 d6 2. d4 Кf6 3. Кс3 g6 4. f4 Сg7 5. Кf3 0—0 6. Сd3 Кс6 7. e5 de 8. fe Кg4 9. Се4 f6 10. ef ef 11. 0—0 Крh8 12. Ле1 К:d4 13. К:d4 f5 14. Сd5 с6 15. h3 Фb6 16. hg С:d4+ 17. Крh1 cd 18. Ка4 Фf6 19. g5 Фg7 20. с3 b5 21. cd ba 22. Сf4 Фd7 23. Лс1 Фd8 24. Ф:а4 Сd7 25. Фb3 Се8 26. Лс7 Крg8 27. Лее7 Лf7 28. Л:f7 С:f7 29. Фb7 Лb8 30. Лd7. **Черные сдались.**

№ 89. Защита Уфимцева

СЕРГИЕВСКИЙ АДАШЕВ

1. e4 g6 2. d4 Сg7 3. Кс3 d6 4. Се3 а6 5. а4 b6 6. Фd2 Сb7 7. f3 Кd7 8. Кge2 с5 9. d5 Ке5 10. Кf4 Кf6 11. Се2 Сс8 12. g4 h5 13. g5 Кh7 14. Лg1 0—0 15. Лb1 Фс7 16. b3 Лb8 17. Кd3 Кd7 18. Кf2 Ле8 19. Крf1 Кhf8 20. Крg2 Сb7 21. Лbd1 Лbd8 22. f4 е6 23. Сf3 Кb8 24. Лgе1 Фе7 25. h4 Сс8 26. Лb1 Фс7 27. Ке2 Сb7 28. Кg3 Кbd7 29. Лbd1 ed 30. ed Сс8 31. Кfе4 Кh7 32. Фd3 Кdf8 33. Сd2.

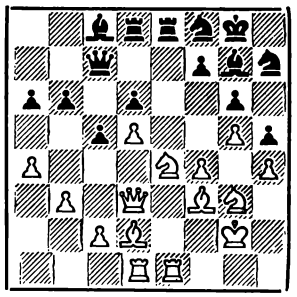

33...Фd7 34. f5 Се5 35. Сс3 gf 36. Кf2 Кg6 37. К:h5 К:h4+ 38. Крh1 Кg6 39. Лg1 Фе7 40. Лdе1 К:g5 41. Сd1 Ке4 42. Л:е4 fe 43. Фе3 Фh4+ 44. Крg2 С:с3 45. Ф:с3 Ле5 46. Лh1 Фg5+ 47. Крf1 Крf8 48. Лg1 Фс1 49. Кре1 Кh4 50. Лg3 Кf3+ 51. Крf1 Л:h5 52. Фf6 Лh1+ 53. К:h1 Ф:d1+ 54. Крf2 Фе1+. **Белые сдались.**

№ 90. Принятый ферзевый гамбит

ВАГАНЯН МУХИН

1. d4 d5 2. с4 dc 3. е3 Кf6 4. С:с4 а6 5. Кf3 b5 6. Сb3 е6 7. 0—0 Сb7 8. а4 Кbd7 9. Фе2 с5 10. Лd1 с4 11. Сс2 Лс8 12. аb аb 13. b3 сb 14. С:b3 Сd6 15. Ка3 b4 16. Кс4 Се7 17. Кfе5 0—0 18. Сb2 Кb6 19. f3 К:с4 20. К:с4 Фс7 21. е4 Лfd8 22. Крh1 Кd7 23. Ке3 Сg5 24. Лdс1 Фf4 25. Л:с8 Л:с8 26. Кс2 Се7 27. е5 Сf8 28. Фе1 Фf5 29. Ла7 Фd3 30. Фе3 Фb5 31. h3 Сd5 32. Са4 Фf1+ 33. Крh2 Кb6 34. Фf4 К:а4 35. Ф:f7+ Крh8 36. Ке3 Фb1 37. К:d5 ed 38. Лс7 Лb8 39. Лb7. **Ничья.**

№ 91. Принятый ферзевый гамбит

РАДАШКОВИЧ КЛОВАН

1. d4 d5 2. с4 dc 3. е4 е5 4. Кf3 Сb4+ 5. Сd2 С:d2+ 6. Кb:d2 ed 7. С:с4 Кс6 8. 0—0 Кf6 9. е5 Кd5 10. Фb3 Се6 11. Ф:b7 Кdе7 12. С:е6 fe 13. Фb3 Фd7 14. Кg5 Лb8 15. Фh3 К:е5 16. f4 К5g6 17. К:е6 Кf8 18. К:g7+ Крd8 19. f5 Л:b2 20. Кс4 Лс2 21. Лаb1 Фd5 22. Лb8+ Кс8 23. f6 Фd7 24. Ф:d7+ Кр:d7 25. Ке5+. **Черные сдались.**

№ 92. Славянская защита

КОРЧНОЙ БОРИСЕНКО

1. d4 d5 2. с4 с6 3. Кf3 Кf6 4. Кс3 е6 5. е3 Кbd7 6. Сd3 dc 7.

С:с4 b5 8. Cd3 Cb7 9. e4 b4 10. Ка4 с5 11. е5 Кd5 12. 0—0 cd 13. Ле1 К5b6 14. Се4 Лb8 15. К:d4 Кс5 16. Сс6+ С:с6 17. К:с6 Ф:d1 18. Л:d1 Лс8 19. К:b6 Л:с6 20. Кс4 Ка4 21. b3 Кс3 22. Лd3 Сс5 23. Cd2 Кd5 24. Лс1 Крd7 25. Лg3 Лg8 26. Крf1 Се7 27. Се3 Ла6 28. Лс2 h5 29. Cd4 g5 30. Лd3 g4 31. Лd1 Лс8 32. С:а7 Cg5 33. Cd4 Кре7 34. g3 Крf8 35. Кре2 Лса8 36. Ла1 Крg7 37. Кd6 Крg6 38. Ке4 Се7 39. f4 Крf5 40. Крd3 h4 41. Лf2 hg 42. К:g3+ Крg6 43. f5+ ef 44. К:f5 Cg5 45. Кре4 Кс3+ 46. С:с3 bc 47. Лg2 f6 48. Кd6 fe 49. Кс4 Лd8 50. К:е5+ Крh5 51. Л:g4 Ле8 52. Л:g5+ Кр:g5 53. Крd4 с2 54. Лс1 Л:а2 55. Кf3+. **Ничья.**

№ 93. Контргамбит Альбина

КОРЧНОЙ — МОСИОНЖИК

1. d4 d5 2. c4 e5 3. de d4 4. Kf3 Кс6 5. g3 Cg4 6. Cg2 Фd7 7. 0—0 0—0—0 8. Кbd2 Ch3 9. Кb3 С:g2 10. Кр:g2 Фе6 11. Фd3 К:е5 12. Кb:d4 Фf6 13. Фе4 К:f3 14. К:f3 Фе7 15. Ф:е7 С:е7 16. Ке5 Лf8 17. Се3 Cf6 18. Сс5 Се7 19. Cd4 Кh6 20. Кd3 Лhg8 21. Лаd1 Кf5 22. Сс3 Лd8 23. Кf4 с6 24. Кh5 Кd6 25. К:g7 К:с4 26. Кf5 Лd7 27. Л:d7 Кр:d7 28. Лd1+ Кре8 29. Лd4. **Черные сдались.**

№ 94. Дебют ферзевых пешек

ВЕРЕСОВ — КЛОВСКИЙ

1. d4 d5 2. Кс3 Kf6 3. Cg5 Кbd7 4. Kf3 h6 5. Ch4 e6 6. e4 g5 7. Cg3 К:е4 8. К:е4 de 9. Кd2 Cg7 10. h4 С:d4 11. c3 gh 12. Л:h4 Cf6 13. Фh5 Cg5 14. К:е4 Kf6 15. Ф:g5 К:е4. **Черные сдались.**

№ 95. Защита Нимцовича

БОРИСЕНКО — МАСЛОВ

1. d4 Kf6 2. c4 e6 3. Кс3 Cb4 4. Kf3 c5 5. e3 0—0 6. Cd3 d5 7. 0—0 dc 8. С:с4 b6 9. a3 С:с3 10. bc Са6 11. С:а6 К:а6 12. Фе2 Фс8 13. е4 Фb7 14. Ле1 Лас8 15. Cg5 cd 16. С:f6 d3 17. Ф:d3 gf 18. Кd4 Кс5 19. Фf3 Кd7 20. Ле3 Лс5 21. Лd1 Лfс8 22. Фf4 Крh8 23. Ке2 Лg8 24. Леd3 Лс7 25. h4 f5 26. Лg3 Л:g3 27. К:g3 Фс6 28. Кh5 Лс8 29. Фh6 Лg8 30. Л:d7 Ф:с3 31. Л:f7 Фе1+ 32. Крh2 Л:g2+ 33. Кр:g2 Ф:е4+ 34. Крh2 Ф:h4+ 35. Крg1 Фg4+ 36. Кg3 Фd1+ 37. Крh2. **Черные сдались.**

№ 96. Защита Нимцовича

КАКАГЕЛЬДЫЕВ — КОРЧНОЙ

1. d4 Kf6 2. c4 e6 3. Кс3 Cb4 4. Фс2 d6 5. e3 0—0 6. Cd3 c5 7. Кge2 Кс6 8. 0—0 h6 9. a3 Са5 10. h3 Сс7 11. f4 cd 12. ed Cb6 13. Се3 e5 14. Кb5.

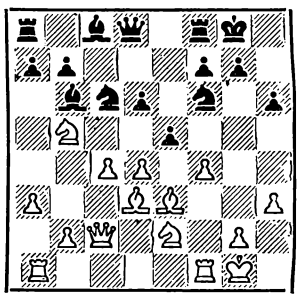

14. . .е4 15. С:е4 Ле8 16. Кg3 К:е4 17. К:е4 Cf5 18. Кb:d6 С:е4 19. К:е4 Фе7 20. с5 Ф:е4 21. Ф:е4 Л:е4 22. Лfе1 Cd8 23. d5 Ке7 24. Лаd1 а5 25. g4 а4 26. Крf2 Са5 27. Крf3 Лс4 28. Ле2 Лd8 29. d6 Кс6 30. Cf2 Крf8 31. Ле4 Л:е4 32. Кр:е4 Кре8 33. Лс1 Ла8 34. Лс4 Cd8 35. Се3 Cf6 36. Сс1 Крd7 37. Крd5 Ла5. **Белые сдались.**

№ 97. Староиндийская защита

КЯРНЕР — СУЭТИН

1. d4 Kf6 2. c4 c5 3. d5 e6 4. Кс3 ed 5. cd d6 6. Kf3 g6 7. e4 Cg7 8. Cg5 h6 9. Ch4 a6 10. Кd2 b5 11. Се2 0—0 12. 0—0 Ле8 13. f4 Кbd7 14. Cf3 Лb8 15. Фс2 с4 16. b4 Фс7 17. Cf2 g5 18. g3 Kf8 19. a4 ba 20. Л:а4 Кg6 21. е5 de 22. fg hg 23. Кde4 К:е4 24. С:е4 Kf8 25. Сс5 Ch3 26. Лf2 Фс8 27. d6 Ке6 28. Ch7+ Крh8 29. Л:f7 Лf8 30. Cf5 С:f5 31. Ф:f5 Л:f7 32. Ф:f7 К:с5 33. Фh5+ Крg8 34. Кd5 Фе6 35. Ке7+ Крf8 36. Фf3+ Cf6 37. bc Лb1+ 38. Крg2 Лb2+ 39. Крf1 Фh3+ 40. Кре1 Лb1+. **Белые сдались.**

№ 98. Староиндийская защита

МАСЛОВ — КОРЧНОЙ

1. d4 Kf6 2. c4 d6 3. Kf3 c6 4. e3 g6 5. Се2 Cg7 6. 0—0 0—0 7. b3 Кbd7 8. Cb2 Ле8 9. Кbd2 е5 10. de de 11. Фс2 е4 12. Кd4 Фа5 13. Лас1 Фg5 14. с5 Kf8 15. Лfе1 Cg4 16. Cf1 К8d7 17. b4 Cf8 18. К4b3 b6 19. Cd4 Лас8 20. а3 b5 21. Ка5 Лс7 22. а4 а6 23. Ла1 Cf5 24. Фb2 Кg4 25. f3 ef 26. К:f3 Фе7 27. е4 Се6 28. h3 Кgf6 29. К:с6 Л:с6 30. ab ab 31. С:b5 Лсс8 32. Ке5 К:е5 33. С:е5 Кd7 34. Cd6 Фg5 35. е5 Ла8 36. Сс6 Л:а1 37. Л:а1 Cg7 38. Крh1 h5 39. b5 Лd8 40. Ле1 Фg3 41. Фе2 Ch6 42. Лf1 Cf4 43. Л:f4 Ф:f4 44. Фе1 Лс8 45. С:d7 С:d7 46. е6 Фf5 47. ed Ф:d7 48. b6 Фb5 49. Фе7. **Черные сдались.**

№ 99. Староиндийская защита

КОРЧНОЙ — КАПЕНГУТ

1. d4 Kf6 2. c4 g6 3. g3 c5 4. d5 e6 5. Кс3 ed 6. cd d6 7. Cg2 Cg7 8. Kf3 0—0 9. 0—0 а6 10. а4 Кbd7 11. Ле1 Лb8 12. Лb1 Фс7 13. Cd2 Кg4 14. Фс2 с4 15. b4 cb 16. Ф:b3 Кс5 17. Фа3 Ле8 18. а5 Cf5 19. Лb4 b6 20. h3 Ке5 21. К:е5 С:е5 22. ab Л:b6 23. Ка4 Л:b4 24. С:b4 К:а4 25. Ф:а4 Лb8 26. Cd2 Фс2 27. Ф:с2 С:с2 28. е3 f5 29. Лс1 Лb2 30. Cb4 Л:b4 31. Л:с2 а5 32. f4 Лb1+ 33. Cf1 Cb2 34. Крf2 Са3 35. Лс8+ Крg7 36. Лс7+ Крg8 37. Ла7 Cb4 38. g4 Лb3 39. gf gf 40. Сс4 Лс3 41. Cb5 Сс5 42. Ле7 Крf8 43. Ле6 h5 44. h4. **Ничья.**

№ 100. Английское начало

СУЭТИН — НУРМАМЕДОВ

1. c4 c5 2. Kf3 Kf6 3. Кс3 g6 4. g3 Cg7 5. Cg2 d6 6. d4 cd 7. К:d4 0—0 8. 0—0 Фс7 9. b3 Кс6 10. Cb2 Cd7 11. Кс2 Лаd8 12. е4 Фс8 13. Ле1 h5 14. f3 Ch3 15. Ке3 С:g2 16. Кр:g2 Кh7 17. h4 Лfе8 18. Фd2 Kf8 19. Лаd1 Лd7 20. Ксd5 Фd8 21. С:g7 Кр:g7 22. f4 е6 23. Фb2+ f6 24. Кс3 Фе7 25. Ле2 Крg8 26. b4 Фg7 27. b5 Кd8 28. Лf1 f5 29. ef gf 30. К:f5 Фg6 31. Кd4 Лg7 32. Лf3 Фg4 33. Ке4 Кh7 34. К:d6 Лf8 35. Фd2 Ф:h4 36. К:е6 К:е6 37. Л:е6 Фg4 38. Фd5 Крh8 39. Фе5 h4 40. Ке8 h3+ 41. Крh2. **Черные сдались.**

№ 101. Английское начало

СУЭТИН — МИКЕНАС

1. c4 Kf6 2. g3 c6 3. Cg2 d5 4. b3 dc 5. bc Фd4 6. Кс3 Ф:с4 7. Kf3 Фс5 8. а4 Фа5 9. Са3 g6 10. 0—0 Cg7 11. Фb3 Фd8 12. е4 0—0 13. d4 Ка6 14. Лаd1 Лb8 15. d5 cd 16. е5 Кd7 17. Ф:d5 Фе8 18. Фd4 b6 19. Кb5 Кdс5 20. К:а7 Се6 21. Кg5 Лd8 22. Фh4 h6 23. К:е6 fe 24. Кс6 Л:d1 25. Л:d1 Фf7 26. Фd4 Кb8 27. а5 К:с6 28. С:с6 Фf5 29. ab Кb3 30. Фе3 Ка5 31. Се4 Ф:е5 32. Лс1 Кb3 33. Ф:b3 Ф:е4 34. С:е7 Лf7 35. b7 Cd4 36. b8Ф+ Крh7 37. Фf4 Л:f4 38. gf С:f2+ 39. Кр:f2 Ф:f4+ 40. Фf3. **Черные сдались.**

КОМАНДНОЕ ПЕРВЕНСТВО ВООРУЖЕННЫХ СИЛ

Ленинград, 1969 г.

№ 102. Испанская партия

РОМАНОВСКИЙ МАЦУКЕВИЧ

1. e4 e5 2. Kf3 Kc6 3. Cb5 a6 4. Ca4 f5 5. d4 fe 6. K:e5 Фh4 7. 0—0 Kf6 8. Kc3 Kd8 9. f3 b5 10. Cb3 d6 11. Kd5 Лa7 12. g3 Фh3 13. Kf4 Фh6 14. Ke6 Фh3 15. K:d8 de 16. Kf7 c5 17. Kg5 Фh5 18. de c4 19. ef Cc5+ 20. Kph1 gf 21. Фd5 Ce7 22. Фc6+ Cd7 23. Фb6 fg 24. Ф:a7 Фh3 25. C:g5. **Черные сдались.**

№ 103. Испанская партия

ЖУХОВИЦКИЙ МАЦУКЕВИЧ

1. e4 e5 2. Kf3 Kc6 3. Cb5 a6 4. Ca4 f5 5. d4 fe 6. K:e5 Фh4 7. 0—0 Kf6 8. Cb3 d5 9. c4 Cd6 10. f4 ef 11. K:f3 Фh5 12. Лe1+ Kpd8 13. c5 Ce7 14. h3 Ke4 15. Kc3 K:c3 16. bc Лf8 17. Kg5 Фh4 18. Ke6+ C:e6 19. Л:e6 Лf5 20. Фd3 g6 21. Cd2 Kpd7 22. Лae1 Лaf8 23. Ca4 Фf2+ 24. Kph2 b5.

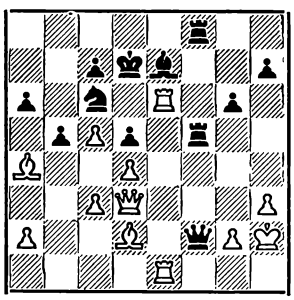

25. C:b5 Kpd8 26. C:c6 Лf3 27. Л:e7 Фg3+ 28. Kpg1 Ф:e1+ 29. Л:e1 Л:d3 30. Ch6 Лh8 31. Cg7 Лg8 32. Cf6+ Kpc8 33. Лe7 Kpb8 34. Ce5 Лc8 35. C:d5. **Черные сдались.**

№ 104. Сицилианская защита

МАЦУКЕВИЧ ФУРМАН

1. e4 c5 2. Kf3 Kc6 3. d4 cd 4. K:d4 Kf6 5. Kc3 d6 6. Cg5 Cd7 7. Фd2 Лc8 8. 0—0—0 K:d4 9. Ф:d4 Фa5 10. f4 Л:c3 11. bc e5 12. Фb4 Ф:b4 13. cb K:e4 14. Cc4 f5 15. Лhe1 K:g5 16. fg g6 17. Cd5 Cc8 18. c4 e4 19. g3 h6 20. gh C:h6+ 21. Kpc2 Kpe7 22. Kpb3 Cg7 23. Лe2 b6 24. b5 a5 25. ba C:a6 26. Kpb4 Ce5 27. a4 Лc8 28. Лe3 Лc5 29. g4 Kpf6 30. gf gf 31. Лh3 f4 32. Лh8 e3 33. Лf8+ Kpg7 34. Лg8+ Kph7 35. Лdg1 Л:d5 36. cd Ce2 37. Л8g5 Cf3 38. Kpc4 Ce2+ 39. Kpb3 Cf3 40. Kpc4 Ce2+ 41. Kpb3 Cf3. **Ничья.**

№ 105. Сицилианская защита

ЖУХОВИЦКИЙ ЗИЛЬБЕРШТЕЙН

1. e4 c5 2. Kf3 Kc6 3. d4 cd 4. K:d4 e6 5. Kb5 d6 6. c4 Kf6 7. K1c3 a6 8. Ka3 Ce7 9. Ce2 0—0 10. 0—0 b6 11. Ce3 Cb7 12. Фb3 Kd7 13. f3 Kc5 14. Фd1 Cf6 15. Фd2 Ce5 16. Лf2 f5 17. ef ef 18. g3 Ke6 19. f4 C:c3 20. bc Kc5 21. Лb1 Ke4 22. Фd5+ Лf7 23. Л:b6 Фc7 24. Cf3 Kd8 25. C:e4 C:d5 26. C:d5 Лa7 27. Лfb2 Kpf8 28. Лb8 Лe7 29. Cf2 Лe8 30. Kc2 Фd7 31. C:a7 Ф:a7+ 32. Kd4 Фc5 33. Kpg2 Фa3 34. K:f5 g6 35. Л8b3 Фc5 36. Kd4 Лe3 37. Лb8 Kpe7 38. Лa8 Л:c3 39. Лe2+ Kpf6 40. Л:d8 Ф:d4 41. Лd7. **Черные сдались.**

№ 106. Сицилианская защита

ЛАБУТИН МАТКАРИМОВ

1. e4 c5 2. Kf3 d6 3. d4 cd 4. Ф:d4 Kc6 5. Cb5 Cd7 6. C:c6 C:c6 7. Kc3 Kf6 8. Cg5 e6 9. 0—0—0 Ce7 10. Лhe1 Фc7 11. C:f6 gf 12. Kd5 Фd8 13. K:e7 Kp:e7 14. e5 fe 15. K:e5 Фc7 16. K:f7 Kp:f7 17. Фf4+ Kpe7 18. Фg4 Kpd8 19. Л:e6 Фf7 20. Лd:d6+ Kpc7 21. Фg3 Kpc8 22. Фe5 Лf8 23. Лf6 Фe8 24. Лde6 Фd8 25. Л:c6+ bc 26. Л:c6+ Kpb7 27. Фb5+ Фb6 28. Л:b6+ ab 29. Фd7+ Kpa6 30. Фd3+ Kpa5 31. c4 b5 32. Фa3+ Kpb6 33. Фd6+ Kpa5 34. Фc5 Лab8 35. a3, и **белые выиграли.**

№ 107. Сицилианская защита

КАРПОВ НЕБОЛЬСИН

1. e4 c5 2. Kf3 Kc6 3. Cb5 g6 4. 0—0 Cg7 5. c3 a6 6. C:c6 dc 7. d3 Kf6 8. h3 0—0 9. Фe2 a5 10. Cf4 a4 11. Ka3 Лe8 12. Лfd1 Kd7 13. d4 cd 14. cd Фa5 15. Лac1 Kb6 16. Cc7 Фa6 17. Фe3 f5 18. d5 fe 19. C:b6 ef 20. d6 Фe2 21. d7 C:d7 22. Л:d7 Ф:e3 23. fe C:b2 24. Лc4 C:a3 25. Л:b7 fg 26. Kp:g2 Cd6 27. Л:c6 Лec8 28. Cc7 a3 29. Kpf3 Лa5 30. e4 Лg5 31. C:d6 Л:c6 32. C:e7 Лc3+ 33. Kpf4 Лg2 34. Cf6 Л:h3, **и черные выиграли.**

№ 108. Сицилианская защита

КАРПОВ КОГАН

1. e4 c5 2. Kf3 Kc6 3. Cb5 g6 4. 0—0 Cg7 5. c3 Kf6 6. Лe1 0—0 7. h3 a6 8. Cf1 b5 9. a4 b4 10. d3 d6 11. Kbd2 Kd7 12. cb K:b4 13. a5 Cb7 14. Kc4 Cc6 15. Cd2 Cb5 16. d4 Kc6 17. d5 Kce5 18. Kf:e5 K:e5 19. Kb6 Лa7 20. Cc3 Kd7 21. Kc4 C:c3 22. bc C:c4 23. C:c4 Ke5 24. Cf1 c4 25. Фd4 Лb7 26. Лa4 Лb5 27. Лea1 Лc5 28. f4 Kd3 29. Л:c4 Л:c4 30. Ф:c4 Kc5 31. Фb4 Фc7 32. Лb1 Лc8 33. Kph2 Фd7 34. Ce2 h5 35. Фd4 Фa4 36. Ф:a4 K:a4 37. C:a6 Лa8 38. Лa1 K:c3. **Черные просрочили время.**

№ 109. Сицилианская защита

МАЛЕВИНСКИЙ ХАСИН

1. e4 c5 2. Kf3 Kc6 3. d4 cd 4. K:d4 g6 5. Kc3 Cg7 6. Ce3 Kf6 7. Cc4 Фa5 8. 0—0 0—0 9. Cb3 d6 10. h3 Cd7 11. Фd2 K:d4 12. Ф:d4 Cc6 13. Фd2 Лfd8 14. Лad1 b5 15. Cd4 b4 16. Kd5 C:d5 17. ed Фb5 18. Лfe1 Лe8 19. c4 bc 20. Фc2 Фb7 21. Ca4 cb 22. C:e8 Л:e8 23. Ф:b2 Ф:d5 24. C:f6 C:f6 25. Л:d5 C:b2 26. Л:d6 Лa8 27. Лd7 e5 28. Лb1 Cd4 29. Лbb7 Лf8 30. Kpf1 g5 31. g3 a5 32. a4 Kpg7 33. Kpe2 Kpg6 34. Лd6+ f6 35. g4 h5 36. f3 hg 37. hg Лf7 38. Лdd7 Л:d7 39. Л:d7 Cc3 40. Kpd3 Ce1 41. Kpe4 Cb4 42. Лb7 Ce1 43. Kpd5 Cd2 44. Kpe6. **Черные сдались.**

№ 110. Сицилианская защита

АРАКЕЛОВ КАРАСЕВ

1. e4 c5 2. Kf3 g6 3. d4 Cg7 4. Kc3 Kc6 5. d5 Kd4 6. K:d4 cd 7. Kb5 Фb6 8. c3 dc 9. K:c3 Cd4 10. Фc2 Kf6 11. Kb5 Cc5 12. Ce3 C:e3 13. Kc7+ Kpd8 14. K:a8 Фa5+ 15. Kpd1 Cc5 16. Лc1 d6 17. Cd3 b5 18. a3 b4 19. ab Ф:b4 20. Фd2 Ф:d2+ 21. Kp:d2 Kg4 22. f3 Kf2 23. Л:c5 dc 24. Лa1 K:d3 25. Kp:d3 a6 26. Kpc4 Cb7 27. Kb6 Kpc7 28. Kp:c5 f6 29. f4 Лf8 30. Лd1 g5 31. g3 gf 32. gf Лg8 33. e5 fe 34. fe Лg2 35. d6+ ed 36. ed+ Kpd8 37. Лf1 Лc2+ 38. Kc4 Cg2 39. Лf8+ Kpd7 40. Лf7+ Kpd8 41. Лf8+ Kpd7 42. Лf7+ Kpd8 43. Л:h7 Ce4 44. Лh4 Cd3 45. b3 Kpd7 46. Kpd5 Cf5 47. Ke5+ Kpc8 48. Лc4+ Л:c4 49. bc a5 50. Kpc5. **Черные сдались.**

№ 111. Французская защита

ХАВСКИЙ — ЧЕБОНЕНКО

1. e4 e6 2. d4 d5 3. Кс3 Сb4 4. e5 c5 5. Сd2 Ке7 6. a3 С:c3 7. С:c3 cd 8. Ф:d4 Кbc6 9. Фg4 0—0 10. Кf3 Кg6 11. 0—0—0 Фc7 12. Фg3 Сd7 13. Сd3 Лас8 14. Лdе1 a5 15. h4 Кgе7 16. h5 h6 17. Сd2 Крh8 18. Фh4 Кg8 19. g4 Ксе7 20. Кd4 f6 21. ef Л:f6 22. g5 hg 23. С:g5 e5 24. С:f6 gf 25. h6 e4 26. h7. **Черные сдались.**

№ 112. Французская защита

ХАВСКИЙ — РУСТАМБЕЙЛИ

1. e4 e6 2. d4 d5 3. Кd2 c5 4. Кf3 a6 5. e5 Кc6 6. c3 c4 7. g3 Се7 8. Сg2 h5 9. h4 Кh6 10. Кf1 Сd7 11. Ке3 Сf8 12. Кg5 g6 13. 0—0 Ке7 14. b3 b5 15. Са3 Кеf5 16. С:f8 Кр:f8 17. Фd2 Крg7 18. bc bc 19. Лаb1 Лb8 20. К:f5+ К:f5 21. Л:b8 Ф:b8 22. Сh3 Фb6 23. С:f5 ef 24. Кh3 Лb8 25. Фg5 Фc6 26. Кf4 Крh7 27. Фе7 Се6 28. Крg2 Ле8 29. Фb4 Крg7 30. Лb1 Крg8 31. Фа5 Ла8 32. Лb6 Фc7 33. Крh2 Крg7 34. К:d5 С:d5 35. Л:g6+ Кр:g6 36. Ф:c7. **Черные сдались.**

№ 113. Защита Алехина

РЫТОВ — КАРПОВ

1. e4 Кf6 2. Кс3 d5 3. e5 Ке4 4. К:e4 de 5. d4 ed 6. С:d3 Кс6 7. Кf3 Сg4 8. h3 С:f3 9. Ф:f3 Фd4 10. 0—0 Ф:e5 11. Сf4 Фf6 12. Лаd1 g5 13. С:c7 Ф:f3 14. gf Сg7 15. Сf5 0—0 16. Се4 Лас8 17. Лd7 Ке5 18. С:e5 С:e5 19. Л:b7 Лс7 20. Лb5 Сf4 21. Лd1 e6 22. c3 f5 23. Сс2 Крf7 24. Крf1 Крf6 25. Кре2 h5 26. Лd4 Лff7 27. Сd3 h4 28. a4 Лfd7 29. Л:d7 Л:d7 30. a5 Лd5 31. b4 g4 32. fg fg 33. hg h3 34. Л:d5 ed 35. Крf3 Крg5 36. b5 h2 37. Крg2 Кр:g4 38. Се2+ Крf5 39. Сf3 Кре6 40. Крf1 Сс7 41. b6 ab 42. a6 Сb8 43. Кре2 b5. **Ничья.**

№ 114. Скандинавская защита

ЗОТКИН — МАЛИНИН

1. e4 d5 2. ed Ф:d5 3. Кс3 Фа5 4. d4 Кf6 5. Кf3 c6 6. Се2 Сf5 7. Сd2 Фd8 8. Сg5 Кbd7 9. Кh4 Се6 10. Фd3 g6 11. 0—0—0 Сg7 12. f4 Фа5 13. Лhf1 0—0—0 14. a3 h6 15. С:f6 С:f6 16. f5 gf 17. К:f5 Кс5 18. Фf3 Ка4 19. Ке4 Сd5 20. Фg4 С:e4 21. К:e7++ Крb8 22. Л:f6 Фb6 23. b3 Л:d4 24. Фf4+ Кра8 25. ba Фс5 26. Сd3 С:d3 27. Фf2 Ф:a3+ 28. Крd2 Лhd8. **Белые сдались.**

№ 115. Защита Уфимцева

КАРАСЕВ — НЕБОЛЬСИН

1. e4 g6 2. d4 c6 3. Кс3 Сg7 4. Кf3 d5 5. h3 Кf6 6. e5 Ке4 7. К:e4 de 8. Кg5 c5 9. dc Фа5+ 10. Сd2 Ф:c5 11. Сс3 Кd7 12. Сd4 Фd5.

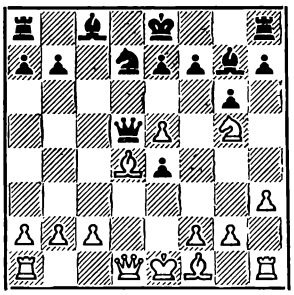

13. e6 С:d4 14. Ф:d4 Ф:d4 15. ef+ Крf8 16. Ке6+ Кр:f7 17. К:d4 Кf6 18. Сс4+ Крg7 19. 0—0—0 Сd7 20. Лhе1 Лас8 21. Се6 С:e6 22. К:e6+ Крh6 23. g4 g5 24. Кd4 Лс7 25. h4 К:g4 26. hg+ Крg6 27. Л:e4 К:f2 28. Ле6+ Крg7 29. Лd2 Кh3 30. Ле3 Кf4 31. Кb5 Лс5 32. Л:e7+ Крg6 33. Лd6+ Кр:g5 34. Кс3 Лf5 35. Л:b7 h5 36. Лg7+ Крh4 37. Лd1 a5 38. Ке4 Ле8 39. Лh1+ Кh3 40. Кd6, **и белые выиграли.**

№ 116. Ферзевый гамбит

ФУРМАН — ДЕМЕНТЬЕВ

1. d4 d5 2. c4 e6 3. Кс3 c5 4. cd ed 5. Кf3 Кс6 6. g3 Кf6 7. Сg2 Се7 8. 0—0 0—0 9. Сg5 Се6 10. dc С:c5 11. С:f6 Ф:f6 12. К:d5 Ф:b2 13. Кс7 Лаd8 14. Фс1 Ф:c1 15. Ла:c1 Сb6 16. К:e6 fe 17. Лс4 h6 18. Ле4 Крf7 19. h4 Лfe8 20. Лb1 Ле7 21. Сh3 Лd5 22. Крg2 g6 23. Лс1 Лс5 24. Л:c5 С:c5 25. g4 e5 26. g5 Крg7 27. Лс4 b6 28. gh+ Кр:h6 29. e3 Ка5 30. Ла4 Кс6 31. Ле4 Сd6 32. Кg5 Кd8 33. Сс8 b5 34. Са6 b4 35. Лg4 Лс7 36. Сd3 a5 37. Ке6 Лd7 38. Л:g6+. **Черные сдались.**

№ 117. Каталонское начало

ЗИЛЬБЕРШТЕЙН — ЖЕЛЯНДИНОВ

1. Кf3 d5 2. g3 Кf6 3. Сg2 Кс6 4. d4 Сf5 5. 0—0 e6 6. c4 Се7 7. Кс3 dc 8. Фа4 0—0 9. Ф:c4 Кfd7 10. e4 Кb6 11. Фd3 Сg4 12. Лd1 Сf6 13. Се3 Фd7 14. Лd2 Лfd8 15. Лаd1 Фе8 16. Фf1 e5 17. Кb5 ed 18. К:c7 Фf8 19. К:a8 de 20. Л:d8 С:d8 21. К:b6 ef+ 22. Крh1 С:b6 23. h3 Се6 24. b3 h6 25. Фе2 Фс5 26. Крh2 g6 27. Сf1 Фh5 28. Кd2 Фg5 29. Кf3 Фа5 30. Крg2 Фh5 31. Кh4 Ф:e2 32. С:e2 Кd4 33. Сd3 Сd7 34. Кf3 С:h3+ 35. Кр:h3 К:f3 36. Крg2 Ке5 37. Се2 Крf8 38. Лd5 f6 39. a4 Кс6 40. Лd7 Кd4 41. Сс4 Кс2 42. Сb5 Ке1+ 43. Крf1 Кf3 44. b4 h5 45. a5, и **белые выиграли.**

№ 118. Защита Грюнфельда

ФУРМАН — РОМАНОВСКИЙ

1. d4 Кf6 2. c4 g6 3. Кf3 Сg7 4. g3 0—0 5. Сg2 c6 6. 0—0 d5 7. b3 a5 8. Кс3 Ке4 9. Сb2 К:c3 10. С:c3 a4 11. Ке5 dc 12. bc Фс7 13. c5 Се6 14. Кf3 Кd7 15. Фс2 b6 16. cb Ф:b6 17. Лаb1 Фа6 18. Лfc1 Лаb8 19. Сb4 Сh6 20. Сd2 Л:b1 21. Л:b1 С:d2 22. Ф:d2 Фс4 23. a3 Лb8 24. Л:b8+ К:b8 25. Ке5 Фb3 26. Фс1 Сd5 27. e4 Се6 28. d5 cd 29. ed Сd7 30. h4 Фb6 31. Кс6 С:c6 32. dc Ка6 33. Фf4 Фа5 34. Фе3 Фс7 35. Фd4 Фd6 36. Ф:a4 Кс7 37. Фb3 Крg7 38. a4 Фс5 39. Фb2+ f6 40. Фd2 h5 41. Фd7 Фd6 42. Сf1. **Черные сдались.**

№ 119. Английское начало

СМИРНОВ — ГЕРАСИМОВ

1. c4 Кf6 2. Кс3 e6 3. e4 d5 4. cd ed 5. e5 Ке4 6. d3 К:c3 7. bc d4 8. Сb2 Кс6 9. Ке2 К:e5 10. К:d4 Се7 11. Се2 0—0 12. 0—0 Ле8 13. Кс2 Сd6 14. Ле1 Сd7 15. Ке3 b5 16. d4 Кg6 17. c4 Л:e3 18. fe Фh4 19. h3 С:h3 20. Сf3 Се6 21. d5 Сh2+ 22. Крf1 Ф:c4+ 23. Ле2 Сf5 24. e4 Сd7 25. Лс1 Фа4 26. Ф:a4 ba 27. Крf2 Сf4 28. Лd1 Ле8 29. g3 Сd6 30. Сd4 a6 31. Лс2 Сb5 32. Сс5 Се5 33. Сd4 Сd6 34. Сс5 Се5 35. Сd4. **Ничья.**

№ 120. Английское начало

СМИРНОВ — ХАВСКИЙ

1. c4 Кf6 2. Кс3 e5 3. g3 Сb4 4. Кf3 e4 5. Кd4 Кс6 6. Кс2 С:c3 7. dc 0—0 8. Сg2 d6 9. Сg5 Ле8 10. Ке3 h6 11. С:f6 Ф:f6 12. Кd5 Фd8 13. Фс2 Сf5 14. 0—0—0 Сg6 15. Ке3 Фf6 16. Лhf1 a5 17. Фа4 Ле5 18. h4 Лс5 19. Лd5 Ке5 20. Л:c5 dc 21. Кd5 Фd6 22. Лd1 f5 23. Кf4 Фf6 24. К:g6 Ф:g6 25. Лd5 Кg4 26. Фd7 Лf8 27. Ф:c7 К:f2 28. Фf4 Кg4 29. Сh3 a4 30. a3 Фе6 31. Крb1 b5 32. Л:c5 bc 33. Фd2 Фb6 34. Фd5+ Крh8 35. Ф:c4 Ке3 36. Фb4 Фd6 37. Ла5 Фd1+ 38. Кра2 Лd8 39. С:f5 Кс2 40. Ф:a4 Фа1+ 41. Крb3 Фd1 42. Кра2 Фа1+. **Ничья.**

№ 121. Дебют Рети

ЦЕЙТЛИН — ЗОТКИН

1. Кf3 d5 2. g3 c6 3. Сg2 Кf6 4. 0—0 Сf5 5. d3 h6 6. Кbd2 e6 7. Фе1 Се7 8. e4 de 9. de Сh7 10. Фе2 0—0 11. b3 Ка6 12. Сb2 Кb4 13. Лfc1 Фа5 14. a3 Ка6 15. Ке5 Лfd8 16. Кdc4 Фс7 17. b4 Кb8 18. Лd1 Кbd7 19. Лd3 Кb6 20. К:b6 Ф:b6 21. Лаd1 Л:d3 22. Л:d3 Фb5 23. c4 Фа4 24. Кd7 Ке8 25. Сd4 Фа6 26. Фс2 b6 27. c5 Лd8 28. Се3 Фс8 29. cb Л:d7 30. Л:d7 Ф:d7 31. ba Кс7 32. Фа4 Ка8 33. e5 Сf8 34. С:c6 Фd3 35. С:a8. **Черные сдались.**

Г. И. РАВИНСКИЙ

Григорий Ионович Равинский относится к числу тех шахматистов, чей вклад в развитие нашего искусства был и значимым и многогранным. Мастер, заслуженный тренер СССР, международный арбитр — вот звания, которыми удостоен Равинский.

Спортивные успехи рано пришли к Равинскому. Уже в 1928 году в чемпионате Ленинграда он разделил 3—4 места. Однако звание мастера Г. Равинский получил лишь в 1941 году. Он был участником XIII чемпионата СССР, в первенстве Москвы 1947 года разделил 1—3 места с Д. Бронштейном и В. Симагиным. Почти в каждом турнире у Равинского были превосходные партии, ряд из них обошел мировую шахматную печать.

Г. Равинский долгие годы занимается с детьми, сейчас он — старший тренер шахматного клуба Московского Дворца пионеров.

Г. И. Равинскому — 60 лет. Но он полон сил, творческих замыслов. От всей души хочется пожелать юбиляру больших успехов в служении любимому искусству.

№ 122. Дебют Берда

МОДЕЛЬ — РАВИНСКИЙ

Ленинград, 1929 г.

1. f4 d5 2. Kf3 g6 3. e3 Cg7 4. d4 Kf6 5. Cd3 0—0 6. 0—0 c5 7. c3 Фc7 8. Kph1 b6 9. Фe1 Cb7 10. Kbd2 Kbd7 11. Фh4 Ke4 12. C:e4 de 13. Kg5 Kf6 14. f5 Фc6 15. c4 h6 16. Kg:e4 g5 17. Фe1 K:e4 18. d5 Фa4 19. K:e4 Ф:c4 20. f6 Ф:e4 21. fg Kp:g7 22. Cd2 Лad8 23. Cc3+ f6 24. Фg3 Л:d5 25. Лf4 Фg6 26. Лf2 Лfd8 27. Лaf1 Лd1 28. Лg1 Фe4 29. h3 Kpg6 30. Л:d1 Л:d1+ 31. Kph2 Лd3 32. Фb8 Л:e3 33. Фg8+ Kph5 34. Фf7+ Kph4 35. Фg7 Л:h3+ 36. Kpg1 Фb1+ 37. Лf1 Лh1+. **Белые сдались.**

№ 123. Ферзевый гамбит

РАВИНСКИЙ — РЮМИН

Москва, 1930 г.

1. d4 Kf6 2. c4 e6 3. Kf3 d5 4. Cg5 Kbd7 5. e3 Ce7 6. Kc3 0—0 7. Cd3 c6 8. 0—0 Лe8 9. Фe2 dc 10. C:c4 Kd5 11. Cf4 K:f4 12. ef Kb6 13. Cd3 Kd5 14. g3 Фa5 15. Ke5 g6 16. Ke4 Cf8 17. h4 Cg7 18. h5 Ke7 19. Лad1 Kf5 20. hg fg 21. Фg4 K:d4 22. Kd6 Лd8 23. K:c8 Лa:c8 24. Cc4 Лc7 25. Л:d4 Л:d4 26. Ф:e6+ Kpf8 27. Фg8+ Kpe7 28. Ф:g7+ Kpd6 29. Фf8+ Лe7 30. Фf6+. **Черные сдались.**

№ 124. Славянская защита

РАВИНСКИЙ — НОСКОВ

Матч вузов Москвы и Ленинграда, 1930 г.

1. d4 d5 2. Kf3 Kf6 3. c4 c6 4. e3 e6 5. Cd3 Ke4 6. Kbd2 f5 7. Ke5 Фh4 8. 0—0 Cd6 9. C:e4 fe 10. f3 Kd7 11. fe K:e5 12. de C:e5 13. Kf3 Ф:e4 14. K:e5 Ф:e5 15. Фf3 Cd7 16. Фf7+ Kpd8 17. e4 Фd4+ 18. Kph1 Kpc7 19. Cf4+ e5 20. Лad1 Ф:e4 21. Лde1 Лf8 22. C:e5+ Ф:e5 23. Л:e5 Л:f7 24. Л:f7 Kpd6 25. Лee7 Ce6 26. c5+ Kp:c5 27. Л:e6 Лd8 28. Kpg1 Kpc4 29. Kpf2 Kpd3 30. Лf3+ Kpc4 31. Лe7 b5 32. Лc3+. **Черные сдались.**

№ 125. Ферзевый гамбит

РАВИНСКИЙ — ЗАГОРЯНСКИЙ

Турнир памяти Л. Савицкого, Ленинград, 1936 г.

1. d4 d5 2. c4 e6 3. Kc3 Kf6 4. Cg5 Kbd7 5. e3 Ce7 6. Kf3 0—0 7. Cd3 dc 8. C:c4 a6 9. a4 c5 10. 0—0 cd 11. ed Kb6 12. Cb3 Cd7 13. Лe1 Cc6 14. Ke5 Cd5 15. K:d5 Kb:d5 16. Фf3 Лc8 17. Фh3 Фd6 18. Лad1 Лc7 19. Лd3 Лfc8 20. Cd2 Фb6 21. a5 Фb5 22. Лg3 Cf8 23. Фh4 Kph8 24. h3 Cb4.

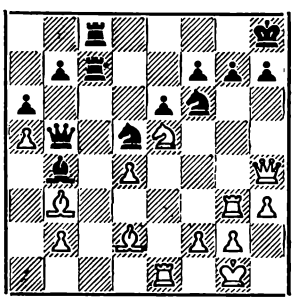

25. Ch6 Лg8 26. C:d5 Ф:d5 27. C:g7+ Л:g7 28. Ф:f6 Cf8 29. Л:g7 C:g7 30. K:f7+ Kpg8 31. Kh6+ Kph8 32. Kf7+ Kpg8 33. Kh6+ C:h6 34. Ф:h6 Лe7 35. Фf6 Лf7 36. Фe5 Фa2 37. Лe3 Ф:b2 38. Фg5+. **Черные сдались.**

№ 126. Защита Чигорина

ПЕТРОВ — РАВИНСКИЙ

Первенство Ленинграда, 1940 г.

1. d4 d5 2. c4 Kc6 3. cd Ф:d5 4. Kf3 e5 5. Kc3 Cb4 6. Cd2 C:c3 7. C:c3 e4 8. Kd2 Kf6 9. e3 0—0 10. Фc2 Лe8 11. Cc4 Фf5 12. Kf1 Фg6 13. Kg3 Ce6 14. C:e6 Л:e6 15. Фb3 Лd6 16. 0—0 Kd5 17. Ф:b7 Лe8 18. Лae1 h5 19. Фb3 h4 20. Ke2 Фg5 21. Cd2 Лg6 22. g3 Фf5 23. Фd1 Фh3 24. Kph1 Лh6 25. Kg1 Фe6 26. a3 Лb8 27. Cc1 Kf6 28. Kpg2 Лb5 29. h3 hg 30. fg Лbh5 31. Лe2 Л:h3 32. K:h3 Ф:h3+ 33. Kpf2 Kg4+ 34. Kpe1 Ф:f1+. **Белые сдались.**

№ 127. Сицилианская защита

РАВИНСКИЙ — КОТОВ

Первенство Москвы, 1942 г.

1. e4 c5 2. Kf3 Kc6 3. d4 cd 4. K:d4 Kf6 5. Kc3 Фc7 6. g3 K:e4 7. K:e4 Фe5 8. Cg2 Ф:d4 9. Фe2 f5 10. Kc3 e6 11. Kb5 Фb6 12. Ce3 Фa5+ 13. Cd2 Фb6 14. Cf4 Kd4 15. K:d4 Ф:d4 16. Ce5 Фb6 17. 0—0—0 d6 18. Cd4 Фc7 19. f4 Cd7 20. Лhe1 Kpf7 21. g4 fg 22. Ф:g4 h5 23. Фe2 Лh6 24. f5 Лae8 25. Лd3 ef 26. Cd5+ Kpg6.

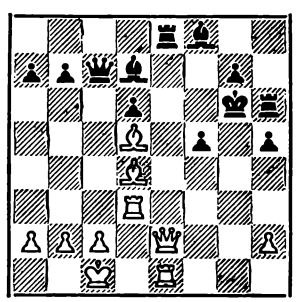

27. Cg8 Лe4 28. Фg2+ Лg4 29. Фd5 Cc8 30. h3. **Черные сдались.**

№ 128. Испанская партия

РАВИНСКИЙ — ДУЗ-ХОТИМИРСКИЙ

Первенство Москвы, 1942 г.

1. e4 e5 2. Kf3 Kc6 3. Cb5 a6 4. Ca4 Kf6 5. 0—0 Ce7 6. Ле1 b5 7. Cb3 d6 8. c3 Ka5 9. Cc2 c5 10. d4 Фc7 11. de de 12. Kbd2 0—0 13. Kf1 Лd8 14. Фe2 Ce6 15. Ke3 h6 16. h3 Лd7 17. g4 Лad8 18. Kph1 Kc4 19. Kf5 C:f5 20. gf Kph7 21. Лg1 Kg8 22. Лg2 Cf6 23. h4 Фc6 24. b3 Kd6 25. Cg5 Ke8 26. Лag1 Kph8 27. Cc1 Фc7 28. a3 Фc6 29. Kh2 Ce7 30. Kg4 Cf6 31. Фf3 Фd6 32. Фg3 Kph7 33. f4 Лe7 34. fe C:e5 35. K:e5 Л:e5 36. Лd2. **Черные сдались.**

№ 129. Французская защита

РАВИНСКИЙ — ЮДОВИЧ

Первенство Москвы, 1942 г.

1. e4 e6 2. d4 d5 3. Kd2 Kf6 4. e5 Kd7 5. Cd3 b6 6. Ke2 c5 7. c3 Ce7 8. 0—0 Ca6 9. C:a6 K:a6 10. f4 f5 11. ef C:f6 12. f5 ef 13. Kf4 Kc7 14. Фh5+ g6 15. K:g6 hg 16. Ф:g6+ Kpf8 17. Kf3 Фe7 18. Ch6+ Л:h6 19. Ф:h6+ Kpg8 20. Лae1 Фf7 21. Фf4 Ke6 22. Ф:f5 Kg7 23. Фh3 cd 24. cd Лf8 25. g3 Kb8 26. Kg5 Фg6 27. Ke6 Лe8 28. Kph1 Kc6 29. Kf4 Фf7 30. Л:e8+ Ф:e8 31. Фg2 Фe4 32. K:d5 Ф:g2+ 33. Kp:g2 C:d4 34. Лc1 Cc5 35. a3 a5 36. K:b6 C:b6 37. Л:c6 Cd4 38. b4 ab 39. ab Kpf7 40. b5 Ke6 41. b6 Ce5 42. Лc8. **Черные сдались.**

№ 130. Ферзевый гамбит

АЛАТОРЦЕВ — РАВИНСКИЙ

Турнир мастеров, Москва, 1942 г.

1. d4 d5 2. c4 e6 3. Kf3 Kf6 4. g3 c5 5. cd ed 6. Cg2 Kc6 7. 0—0 Ke4 8. b3 Ce7 9. Cb2 Cf6 10. Ka3 Cf5 11. Kc2 Лc8 12. Ke3 Cg6 13. Kg4 0—0 14. K:f6+ Ф:f6 15. Лc1 b5 16. Ke5 K:e5 17. de Фa6 18. Лa1 d4 19. f4 f5 20. e3 Лfd8 21. ed cd 22. Фd3 Фb6 23. Лfe1 Kc5 24. Фd2 d3 25. Фe3 d2 26. Лed1 Ch5 27. Cd4 C:d1 28. Л:d1 Фc7 29. Л:d2 Ke6 30. Cb2 Л:d2 31. Ф·d2 Лd8 32. Фf2 b4 33. Cf1 Фc5 34. Ф:c5 K:c5 35. Cc4+ Kpf8 36. a3 Лd1+ 37. Cf1 K:b3 38. ab Kd2. **Белые сдались.**

№ 131. Сицилианская защита

РАВИНСКИЙ — ЛИСИЦЫН

Турнир мастеров, Москва, 1942 г.

1. e4 c5 2. Kf3 Kc6 3. d4 cd 4. K:d4 Kf6 5. Kc3 d6 6. Cg5 e6 7. Ce2 Ce7 8. Фd2 0—0 9. 0—0—0 a6 10. f4 Cd7 11. Kb3 Фb6 12. Cf3 Лfd8 13. Фe2 Ke8 14. C:e7 K:e7. 15. Лd2 a5 16. Kd4 Kc7 17. Лhd1 Ce8 18. Фe1 a4 19. Фg3 a3 20. b3 Фc5 21. Лd3 Лac8 22. f5 e5 23. f6 Kg6 24. Kf5 Kb5 25. Ke7+ Kpf8 26. Ked5 Cd7 27. fg+ Kp:g7 28. Фg5 Ce6 29. Л1d2 C:d5 30. K:d5 Фg1+ 31. Cd1 Kd4 32. Лh3 Kpf8 33. Л:h7 K:c2 34. Л:f7+ Kp:f7 35. Фf6+ Kpg8 36. Ф:g6+ Kph8 37. Фh6+. **Черные сдались.**

№ 132. Сицилианская защита

РАВИНСКИЙ — ПАНОВ

Полуфинал первенства Москвы, 1943 г.

1. e4 c5 2. Kf3 e6 3. d4 cd 4. K:d4 Kf6 5. Kc3 d6 6. g3 Kc6 7. Cg2 Cd7 8. 0—0 a6 9. Ce3 Лc8 10. Фe2 b5 11. a3 Ke5 12. Лad1 Kc4 13. Cc1 K:a3 14. e5 de 15. Kc6 Фc7 16. K:e5 Kc4 17. K:d7 K:d7 18. Kd5 Фa7 19. Kf4 Kce5.

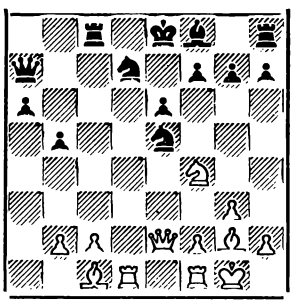

20. Л:d7 K:d7 21. K:e6 fe 22. Ф:e6+ Ce7 23. Лe1 Фc5 24. b4 Kf8 25. Фg4 Фc3 26. Л:e7+ Kp:e7 27. Cg5+ Kpd6 28. Фd1+ Kpc7 29. Cf4+ Kpb6 30. Фd6+ Kpa7 31. Фe7+ Лc7 32. C:c7 Фa1+ 33. Cf1 Kg6 34. Фc5+ Kpb7 35. Ca5 Лf8 36. Фb6+ Kpa8 37. Фc6+. **Черные сдались.**

№ 133. Испанская партия

РАВИНСКИЙ — АВЕРБАХ

Первенство Москвы, 1946 г.

1. e4 e5 2. Kf3 Kc6 3. Cb5 a6 4. Ca4 Kf6 5. 0—0 Ce7 6. Лe1 b5 7. Cb3 d6 8. c3 0—0 9. h3 Kd7 10. d4 Cf6 11. Ce3 Cb7 12. Kbd2 Ke7 13. Kh2 Kg6 14. Фh5 Ce7 15. Лad1 Фe8 16. Kg4 Kf6 17. K:f6+ C:f6 18. g3 Kph8 19. f4 a5 20. f5 Ke7 21. Фe2 g6 22. g4 gf 23. gf a4 24. Cc2 Ch4 25. Лf1 Лg8+ 26. Kph2 Cg3+ 27. Kph1 f6 28. d5 c6 29. dc C:c6 30. Фf3 Фf7 31. Лg1 Ch4 32. a3 Cg5 33. C:g5 Л:g5 34. Л:g5 fg 35. Kph2 Лd8 36. Kf1 Kg8 37. Ke3 Kf6 38. Kg4 K:g4+ 39. hg Фf6 40. Фe3 Ce8 41. Kpg2 Kpg7 42. Фa7+ Фf7 43. Фb6 Фf6 44. Cb1 Cf7 45. Ф:b5 h5 46. Фb6 hg 47. Cc2 d5 48. Фc7 d4 49. cd ed 50. e5 Фa6 51. f6+. **Черные сдались.**

№ 134. Защита Каро-Канн

РАВИНСКИЙ — ПАНОВ

Первенство Москвы, 1947 г.

1. e4 c6 2. d4 d5 3. Kc3 de 4. K:e4 Cf5 5. Kg3 Cg6 6. h4 h6 7. Kh3 Kf6 8. Kf4 Ch7 9. Cc4 Kbd7 10. 0—0 Kb6 11. Cb3 Kbd5 12. Лe1 K:f4 13. C:f4 e6 14. Kh5 Cg6 15. K:f6+ Ф:f6 16. Фg4 Cf5 17. Фg3 0—0—0 18. Cb8 Лd7.

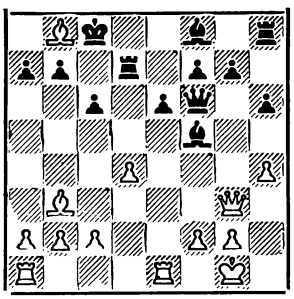

19. d5 Cc5 20. dc bc 21. Ce5 Фd8 22. Фf3 Фb6 23. Лad1 Лhd8 24. Л:d7 Л:d7 25. C:g7 Kpb7 26. Cc3 Cd4 27. h5 C:c3 28. Ф:c3 Фd4 29. Ф:d4 Л:d4 30. c3 Лd2 31. Лd1 Л:b2 32. Лd7+ Kpb6 33. Л:f7 Лb1+ 34. Kph2 Лc1 35. Лf6 Л:c3 36. Л:h6 Лd3 37. Лf6 Лd4 38. g3 Лd2 39. Kpg1 Ce4 40. Л:e6 Лe2 41. Kpf1. **Черные сдались.**

№ 135. Новоиндийская защита

РАВИНСКИЙ — КАН

Первенство Москвы, 1947 г.

1. d4 Kf6 2. c4 e6 3. g3 Cb4+ 4. Cd2 Фe7 5. Cg2 Kc6 6. Kf3 C:d2+ 7. Kb:d2 d6 8. 0—0 0—0 9. e4 e5 10. d5 Kb8 11. Ke1 a5 12. Kd3 Ka6 13. Фc2 Kd7 14. Лae1 Kdc5 15. K:c5 K:c5 16. f4 ef 17. gf Фh4 18. Kb3 K:b3 19. Ф:b3 b6 20. e5 de 21. fe Фd4+ 22. Kph1 Ca6 23. Лe4 Фc5 24. Лh4 Фe7 25. Фg3 Лae8 26. Лf5 Фb4 27. Лg5 g6 28. Лgh5 Ф:b2 29. h3 Фb1+ 30. Kph2 f6 31. Л:h7 Л:e5 32. Л:c7 Лf7 33. Лh8+ Kp:h8 34. Л:f7 g5

35. Л:f6 Фе1 36. Ф:е1 Л:е1 37. с5 Ле2 38. Л:b6 Сс4 39. Крg3 Л:а2 40. с6 Ла3+ 41. Крg4. **Черные сдались.**

№ 136. Защита Алехина

РАВИНСКИЙ ФРИДШТЕЙН

Первенство Москвы, 1947 г.

1. е4 Кf6 2. е5 Кd5 3. с4 Кb6 4. с5 Кd5 5. Сс4 е6 6. Кс3 К:с3 7. dс С:с5 8. Фg4 Крf8 9. Сf4 d5 10. 0—0—0 Сd7 11. Сd3 Се7 12. h4 с5 13. h5 Са4 14. Лd2 с4 15. Сb1 Кd7 16. Лh3 f5 17. ef К:f6 18. Фе2 Крf7 19. Кf3 Кd7 20. Сg6+ Крf8 21. Ф:е6 hg 22. hg. **Черные сдались.**

№ 137. Защита Каро-Канн

РАВИНСКИЙ ПОДОЛЬНЫЙ

Полуфинал первенства СССР Москва, 1947 г.

1. е4 с6 2. Кс3 d5 3. Кf3 de 4. К:е4 Кd7 5. d4 Кgf6 6. Кg3 е6 7. Сd3 с5 8. 0—0 Се7 9. с3 0—0 10. Ке5 cd 11. cd Кb8 12. Се3 b6 13. f4 Кd5 14. Фh5 f5 15. Лае1 Сb7 16. К:f5 ef 17. С:f5 g6 18. К:g6 Л:f5 19. Ф:f5 hg 20. Ф:g6+ Крf8 21. f5 К:е3 22. f6. **Черные сдались.**

№ 138. Защита Чигорина

КАМЫШОВ РАВИНСКИЙ

Полуфинал первенства СССР Москва, 1947 г.

1. d4 d5 2. с4 Кс6 3. Кf3 Сg4 4. Кс3 Кf6 5. Ке5 К:е5 6. de d4 7. Кb5 с6 8. К:d4 Фа5+ 9. Сd2 Ф:е5 10. Сс3 Ке4 11. Фb3 К:с3 12. Ф:с3 g6 13. е3 Сg7 14. Се2 С:е2 15. К:е2 Ф:с3+ 16. К:с3 С:с3+ 17. bс 0—0—0 18. Кре2 Лd6 19. Лhd1 Лhd8 20. Лd4 Крс7 21. f4 с5 22. Л:d6 Л:d6 23. Лb1 Ла6 24. Лb2 Ла3 25. Крd3 f5 26. h3 Крс6 27. g4 е6 28. gf ef 29. h4 а6 30. Лс2 b5 31. cb ab 32. е4 Ла4 33. Ле2 fe+ 34. Л:е4 Л:а2 35. Ле7 с4+ 36. Кре3 Лс2 37. Л:h7 Л:с3+ 38. Крd2 b4 39. Лh6 Лd3+ 40. Крс1 Лd6 41. h5 gh. **Белые сдались.**

№ 139. Ферзевый гамбит

РАВИНСКИЙ ЖУХОВИЦКИЙ

Полуфинал первенства СССР Москва, 1947 г.

1. d4 d5 2. с4 е6 3. Кс3 Кf6 4. Сg5 с6 5. е3 Кbd7 6. Кf3 Се7 7. Фс2 0—0 8. Лd1 Ле8 9. а3 а6 10. h3 Кf8 11. Сd3 dс 12. С:с4 Кd5 13. С:е7 Ф:е7 14. Ке4 Кf6 15. К:f6+ Ф:f6 16. 0—0 Кd7 17. Лd2 h6 18. Лfd1 е5 19. Фе4 b5 20. Са2 Сb7 21. Фg4 Сс8 22. Фh5 ed 23. Л:d4 Фе7 24. Лd6 Кf6.

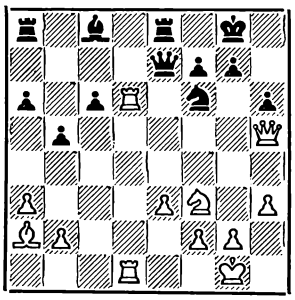

25. Фg6 с5 26. С:f7+ Ф:f7 27. Л:f6 Фе7 28. Лfd6 Лf8 29. Фg3 Крh7 30. Ке5 Ле8 31. Фg6+ Крg8 32. Кd7 С:d7 33. Л:d7 Фе5 34. b3 Крh8 35. Л1d5 Фа1+ 36. Крh2 Лf8 37. Лd4 Лg8 38. Лh4. **Черные сдались.**

№ 140. Защита Чигорина

ЗАГОРЯНСКИЙ РАВИНСКИЙ

Полуфинал первенства СССР Ленинград, 1949 г.

1. d4 d5 2. Кf3 Кс6 3. g3 Сg4 4. Сg2 Фd7 5. Кс3 0—0—0 6. h3 Сf5 7. а3 Кf6 8. Сf4 h6 9. Ке5 К:е5 10. С:е5 Ке4 11. g4 К:с3 12. bс Се4 13. f3 Сg6 14. Фb1 f6 15. Сh2 h5 16. Фb3 hg 17. hg е5 18. Лb1 Фс6 19. de Сс5 20. ef gf 21. Сf4 Л:h1+ 22. С:h1 Сb6 23. Лd1 Са5 24. Сd2 Ле8 25. Крf1 Фd6 26. f4 Фе7 27. е3 Се4 28. Крf2 Сb6 29. с4 Лh8 30. С:е4 Ф:е4 31. Крg3 Фh7 32. cd Фh3+ 33. Крf2 Ф:g4 34. Лg1 Лh2+. **Белые сдались.**

№ 141. Сицилианская защита

РАВИНСКИЙ ИЛИВИЦКИЙ

Полуфинал первенства СССР Рига, 1952 г.

1. е4 с5 2. Кf3 d6 3. d4 cd 4. К:d4 Кf6 5. Кс3 а6 6. f4 е5 7. Кf3 Фс7 8. Сd3 Кbd7 9. 0—0 b5 10. а3 Се7 11. Крh1 0—0 12. fe de 13. Сg5 Кс5 14. Кh4 Се6 15. Кf5 Сd8 16. Фе1 Кh5 17. Фh4 Кf4 18. К:g7 Кр:g7 19. Л:f4 ef 20. Фh6+ Крg8.

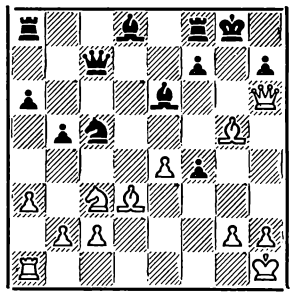

21. Сf6 С:f6 22. е5 К:d3 23. ef Кf2+ 24. Крg1 Кh3+ 25. Крf1 Сс4+ 26. Ке2. **Черные сдались.**

№ 142. Испанская партия

РАВИНСКИЙ НЕЙШТАДТ

Полуфинал первенства Москвы 1957 г.

1. е4 е5 2. Кf3 Кс6 3. Сb5 а6 4. Са4 Кf6 5. 0—0 Се7 6. Ле1 b5 7. Сb3 0—0 8. с3 d5 9. ed К:d5 10. К:е5 К:е5 11. Л:е5 Кf6 12. d4 Сd6 13. Ле2 Кh5 14. Фd3 Сg4 15. Ле1 Фf6 16. Сс2 g6 17. Кd2 Лае8 18. Ке4 Фg7 19. Сg5 f6 20. К:d6 cd 21. Се3 Сd7 22. Сb3+ Крh8 23. Фd2 g5 24. f3 Фg6 25. Сс2 Фg8 26. h3 Кg7 27. Сb3 Се6 28. Фс2 Фf7 29. Сf2 d5 30. Фd2 Фd7 31. Сg3 Лg8 32. Сс2 Кf5 33. Фf2 h5 34. Ле2 g4 35. fg hg 36. Л:е6 К:g3 37. Ф:f6+ Лg7 38. Фh4+ Крg8 39. Л:е8+ Ф:е8 40. Ф:g3 gh 41. Ф:h3. **Черные сдались.**

№ 143. Испанская партия

РАГОЗИН РАВИНСКИЙ

Первенство Москвы, 1957 г.

1. е4 е5 2. Кf3 Кс6 3. Сb5 а6 4. Са4 Кf6 5. 0—0 К:е4 6. d4 b5 7. Сb3 d5 8. de Се6 9. Фе2 Се7 10. Лd1 0—0 11. с3 f5 12. ef Л:f6 13. Се3 Ка5 14. Сс2 Фе8 15. Кg5 К:g5 16. С:g5 Лf7 17. Се3 Фd7 18. Кd2 Сd6 19. b4 Кс6 20. а4 Лb8 21. ab ab 22. Кf3 Сg4 23. Фd3 Сf5 24. Фd2 С:с2 25. Ф:с2.

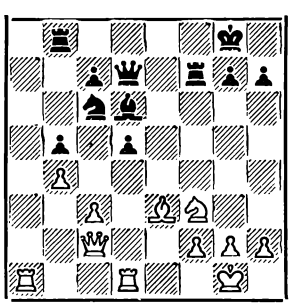

25. . .Л:f3 26. gf Ке5 27. Крg2 Лf8 28. Л:d5 Л:f3 29. Ла8+

Крf7 30. Фе4 Фh3+ 31. Крg1 Лf6 32. Л:е5 Лg6+ 33. Сg5 Л:g5+ 34. Л:g5 С:h2+. **Белые сдались.**

№ 144. Сицилианская защита

РАВИНСКИЙ АВЕРБАХ

Первенство Москвы, 1957 г.

1. е4 с5 2. Кf3 Кс6 3. d4 cd 4. К:d4 Кf6 5. Кс3 d6 6. Се2 g6 7. Се3 Сg7 8. 0—0 0—0 9. Фd2 а6 10. Лаd1 Кg4 11. С:g4 С:g4 12. f3 Сd7 13. Кd5 Лс8 14. Лf2 Ке5 15. b3 е6 16. Кb4 Фа5 17. h3 f5 18. ef gf 19. f4 Кf7 20. Ке2 Крh8 21. Сd4 Лg8 22. Кg3 е5 23. Са1 ef 24. С:g7+ Л:g7 25. Кh5 Лg5 26. К:f4 Фс5 27. с4 Лсg8 28. Фс3+ Л8g7 29. Лd5 Фа7 30. с5 а5 31. Кd3 Сс6 32. Лd4 dc 33. К:с5 Лg3 34. Лd3 Л:d3 35. Кf:d3 Крg8 36. Кf4 Фb6 37. Ксе6 Лg5 38. К:g5 К:g5 39. Фg3. **Черные сдались.**

№ 145. Испанская партия

РАВИНСКИЙ БЫХОВСКИЙ

Полуфинал первенства Москвы 1958 г.

1. е4 е5 2. Кf3 Кс6 3. Сb5 а6 4. Са4 Кf6 5. 0—0 Се7 6. Фе2 b5 7. Сb3 d6 8. а4 Сg4 9. с3 0—0 10. h3 Ка5 11. Сс2 Се6 12. аb ab 13. d4 Сс4 14. Сd3 С:d3 15. Ф:d3 Кс4 16. Л:а8 Ф:а8 17. Кbd2 К:d2 18. К:d2 Фb7 19. f4 Лd8 20. Крh2 с5 21. fe de 22. d5 Ке8 23. Кf3 с4 24. Фе2 f6 25. Се3 Ла8 26. Кh4 g6 27. Фg4 Кg7 28. Сh6 Фс8 29. Ла1 Фf8 30. С:g7 Кр:g7 31. Кf5+ Крf7 32. Л:а8 Ф:а8 33. К:е7 Кр:е7 34. Фе6+ Крf8 35. Ф:f6+ Крg8 36. Ф:е5 Фf8 37. d6. **Черные сдались.**

№ 146. Сицилианская защита

РАВИНСКИЙ АНОШИН

Первенство Москвы, 1958 г.

1. е4 с5 2. Кf3 Кс6 3. d4 cd 4. К:d4 g6 5. Кс3 Сg7 6. Се3 Кf6 7. Сс4 0—0 8. Сb3 Кg4 9. Ф:g4 К:d4 10. Фh4 d6 11. 0—0 Се6 12. Сg5 f6 13. С:е6+ К:е6 14. Се3 f5 15. ef Л:f5 16. Лfе1 Фd7 17. Лаd1 Се5 18. h3 Кf4 19. Ке4 Лаf8.

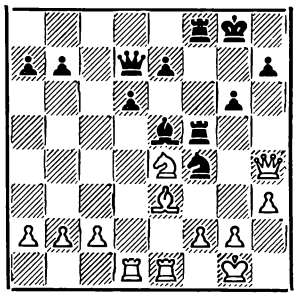

20. g4 К:h3+ 21. Ф:h3 Лh5 22. Кс5 Фс8 23. Фg2 Лh4 24. Фd5+ Крh8 25. f3 Сh2+ 26. Крg2 dc 27. Фg5 Фс6 28. Ф:h4 Л:f3 29. Кр:h2 Фс7+ 30. Крg2 Фс6 31. Крg1. **Черные сдались.**

№ 147. Дебют Рети

ЧИСТЯКОВ РАВИНСКИЙ

Первенство Москвы, 1959 г.

1. Кf3 Кf6 2. с4 е6 3. е3 d5 4. Кс3 Се7 5. b3 с5 6. Сb2 Кс6 7. d4 0—0 8. Сd3 cd 9. ed b6 10. 0—0 Сb7 11. Фе2 Кb4 12. Лаd1 К:d3 13. Л:d3 Лс8 14. Ке5 Сb4 15. Кd1 Фе7 16. Лh3 Са3 17. Са1 Ке4 18. f4 g6 19. Ке3 f6 20. К5g4 Сd6 21. cd ed 22. Кh6+ Крh8 23. Кеg4 Лс7 24. f5 g5 25. Ке3 Лfс8 26. Кhg4 Сb4 27. Кf2 К:f2 28. Ф:f2 Лс1 29. Сb2 Л:f1+ 30. Ф:f1 Фе4 31. Фd1 Лс7 32. а3 Сd6 33. Фd2 Сf4 34. Лf3 Лс2 35. Л:f4 Л:d2 36. Л:е4 de 37. Сс1 Ла2. **Белые сдались.**

№ 148. Защита Каро-Канн

ЭСТРИН РАВИНСКИЙ

Первенство Москвы, 1959 г.

1. е4 с6 2. d4 d5 3. Кс3 de 4. К:е4 Сf5 5. Кg3 Сg6 6. h4 h6 7. Кh3 Кf6 8. Кf4 Сh7 9. Сс4 Кbd7 10. 0—0 Кb6 11. Сb3 Фс7 12. Фf3 е6 13. С:е6 fe 14. К:е6 Фd7 15. С:h6 Ф:е6 16. Лfе1.

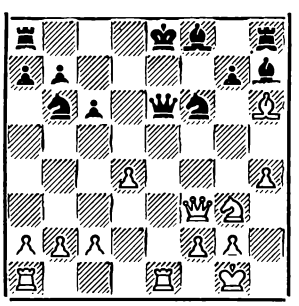

16. . Ке4 17. Сg5 Фf7 18. Фg4 Сb4 19. К:е4 0—0 20 . с3 С:е4 21. Ф:е4 Ф:f2+ 22. Крh1 Лае8 23. Ф:е8 Л:е8 24. Л:е8+ Сf8 25. Лае1 Кd5 26. Л1е2 Фf1+ 27. Крh2 Крh7 28. с4 Сd6+ 29. g3 Кf6 30. С:f6 Ф:f6 31. Л8е4 Фf3 32. Л4е3 Фg4 33. Крg2 С:g3 34. Ле4 Сf4+. **Белые сдались.**

№ 149. Испанская партия

РАВИНСКИЙ ГОЛЕНИЩЕВ

Полуфинал ЦС «Буревестник», Москва, 1964 г.

1. е4 е5 2. Кf3 Кс6 3. Сb5 а6 4. Са4 Кf6 5. 0—0 b5 6. Сb3 Сb7 7. Ле1 Сс5 8. с3 d6 9. d4 Сb6 10. Сg5 h6 11. Сh4 0—0 12. Фd3 Фе7 13. Кbd2 Кd8 14. d5 Сс8 15. Сс2 Крh8 16. а4 Лb8 17. ab ab 18. b4 g5 19. Сg3 Сd7 20. с4 bc 21. Фс3 Сg4. 22. К:е5 de 23. С:е5 Крg7 24. К:с4 Лс8 25. Ла6 Кb7 26. Са4 Ла8 27. Л:а8 Л:а8 28. Сс6 Ла7 29. h3 Сс8 30. d6 С:f2+ 31. Кр:f2 cd 32. Сd4 Кd8 33. Сd5 Ла2+ 34. Крg1 Крg6 35. Кb6 К:d5 36. К:d5 Фd7 37. Ф:с8. **Черные сдались.**

№ 150. Шотландская партия

РАВИНСКИЙ ЛЕПЕШКИН

Турнир мастеров и кандидатов в мастера, Москва, 1962 г.

1. е4 е5 2. Кf3 Кс6 3. Кс3 Кf6 4. d4 ed 5. К:d4 Сb4 6. К:с6 bc 7. Сd3 d5 8. ed cd 9. 0—0 0—0 10. Сg5 с6 11. Фf3 Се7 12. Лае1 Ле8 13. Кd1 Сg4 14. Фf4 С:d1 15. С:f6 С:f6 16. Фf5 g6 17. Л:е8+ Ф:е8 18. Ф:f6 Сg4 19. Фс3 Лb8 20. Ле1 Се6 21. h4 Фf8 22. h5 Сd7 23. Фd4 Лb6 24. Фh4 с5 25. Ле7 Фd8 26. g3 Ле6 27. hg hg 28. Л:е6 Ф:h4 29. Л:g6+ fg 30. gh Крg7 31. Крg2 Крf6 32. Крf3 Се6 33. Крf4 Сd7 34. с3 Се6 35. а3 а5 36. Сb5 Сf5 37. Сс6 Се6 38. Сb7 Сf7 39. Сс8 Сg8 40. Сd7 Сf7 41. Сс8 Се8 42. Сb7 Сf7 43. Сс6 Се6 44 b4 аb 45. сb с4 46. Кре3 Кре5 47. f4+ Крd6 48. Се8 Сf5 49. Крd4 Крс7 50. Са4 Крd6 51. Сd1 Крс6 52. а4 Крd6 53. Сf3 Сb1 54. а5 Сf5 55. а6 Сс8 56. С:d5. **Черные сдались.**

№ 151. Французская защита

РАВИНСКИЙ ОРЛОВ

Полуфинал первенства Москвы 1964 г.

1. е4 е6 2. d4 d5 3. Кс3 Кf6 4. Сg5 de 5. К:е4 Се7 6. С:f6 С:f6 7. Кf3 Кd7 8. Фd2 b6 9. Сb5 Сb7 10. К:f6+ gf 11. Фс3 с6 12. С:с6 Лс8 13. d5 С:с6 14. dc Кb8 15. Лd1 Фе7 16. 0—0 Л:с6 17. Фd2 0—0 18. Лfе1 Лс5 19. Ле3 Фс7 20. с3 Кс6 21. Лd3 Лf5 22. Лd7 Фb8 23. Фh6 Ке5 24. К:е5 Ф:е5 25. Л:f7. **Черные сдались.**

Международный турнир в Скопле

26 июля—18 августа 1969 г.

№ 152. Испанская партия

ПАРМА — ОСТОИЧ

1. e4 e5 2. Kf3 Kc6 3. Cb5 a6 4. Ca4 Kf6 5. 0—0 Ce7 6. Ле1 b5 7. Cb3 d6 8. c3 0—0 9. h3 Ka5 10. Cc2 c5 11. d4 Фc7 12. Kbd2 Kc6 13. dc dc 14. Kf1 Ce6 15. Ke3 Лad8 16. Фe2 c4 17. Kf5 C:f5 18. ef Лfe8 19. Cg5 Kd5 20. Ce4 f6 21. Лad1 Kb6 22. Ce3 Л:d1 23. Л:d1 Лd8 24. Kh4 Kpf8 25. Л:d8+ K:d8 26. Фh5 Cc5 27. C:c5+ Ф:c5 28. Ф:h7 Фd6 29. Фh8+ Kpf7 30. Cf3. **Черные сдались.**

№ 153. Испанская партия

ЧОКЫЛТЯ — СМЫСЛОВ

1. e4 e5 2. Kf3 Kc6 3. Cb5 a6 4. Ca4 Kf6 5. 0—0 Ce7 6. Ле1 b5 7. Cb3 0—0 8. c3 d6 9. h3 Ce6 10. d4 C:b3 11. ab Фb8 12. d5 Kd8 13. Kbd2 g6 14. Kf1 Kh5 15. g4 Kg7 16. Ch6 f6 17. Kg3 Kf7 18. Ce3 Фb7 19. Фd3 c6 20. c4 cd 21. cd Лfc8 22. Лec1 Cd8 23. b4 Л:c1 24. Л:c1 Лc8 25. Л:c8 Ф:c8 26. Kpg2 Kpf8 27. Kd2 Kpe8 28. Kb3 h5 29. gh K:h5 30. K:h5 gh 31. Ka5 C:a5 32. ba Kpe7 33. Фe2 Фg8+ 34. Kph2 Kg5 35. C:g5 Ф:g5 36. Фc2. **Ничья.**

№ 154. Испанская партия

МАТУЛОВИЧ — ЕВРОСИМОВСКИЙ

1. e4 e5 2. Kf3 Kc6 3. Cb5 a6 4. Ca4 d6 5. 0—0 Cd7 6. d4 ed 7. K:d4 Kf6 8. Kc3 Ce7 9. C:c6 bc 10. Cg5 0—0 11. Фf3 h6 12. Ch4 Kh7 13. C:e7 Ф:e7 14. Лae1 Лfe8 15. Ле3 Лab8 16. b3 Фf6 17. Фd1 Лb4 18. Kde2 Kf8 19. Фd2 Лbb8 20. f4 Фe7 21. Kg3 d5 22. Лfe1 Фf6 23. Kce2 Лbd8 24. e5 Фg6 25. Фc3 h5 26. Kd4 h4 27. Kge2 Фh6 28. Лf1 Лb8 29. h3 Лb6 30. a4 Лeb8 31. Лef3 Kh7 32. Kc1 Фg6 33. a5 Л6b7 34. Kd3 Ce8 35. Kc5 Лa7 36. Фe1 Kf8 37. Ф:h4 Фh6 38. Фe1 Ke6 39. Kc:e6 fe 40. f5 Cd7 41. fe. **Черные сдались.**

№ 155. Сицилианская защита

ПАРМА — СОФРЕВСКИЙ

1. e4 c5 2. Kf3 Kc6 3. d4 cd 4. K:d4 Kf6 5. Kc3 d6 6. Cg5 Cd7 7. Фd2 K:d4 8. Ф:d4 Фa5 9. f4 Лc8.

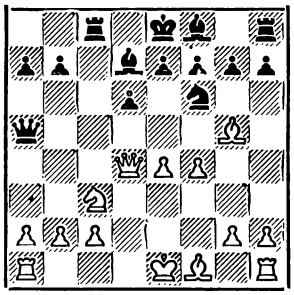

10. e5 Л:c3 11. Ф:c3 Ф:c3 12. bc Ke4 13. ed e6 14. Ce7 C:e7 15. de K:c3 16. Kpd2 Ke4+ 17. Kpe3 Cc6 18. a4 Kd6 19. Cb5 Kp:e7 20. C:c6 bc 21. Лab1 Kpd7 22. Лhd1 Kpc7 23. Лb3 Лd8 24. Kpe2 Лe8 25. Лbd3 Лd8 26. Kpf3 h5 27. g3 Лd7 28. Лe1 Лd8 29. Лe5 g6 30. Лc5 Лc8. **Ничья.**

№ 156. Сицилианская защита

ЯНОШЕВИЧ — НИЧЕВСКИЙ

1. e4 c5 2. Kf3 d6 3. d4 cd 4. K:d4 Kf6 5. Kc3 Kc6 6. Cg5 e6 7. Фd2 a6 8. 0—0—0 Cd7 9. f4 b5 10. K:c6 C:c6 11. Фe1 Фa5 12. Kpb1 0—0—0 13. Cd3 h6 14. Ch4 Лd7 15. f5 e5 16. C:f6 gf 17. Kd5 Ф:e1 18. Лh:e1 C:d5 19. ed Kpb7 20. a4 Kpb6 21. Лe4 Лc7 22. ab ab 23. Лb4 Лc5 24. Cf1 Лg8 25. Лd3 Ce7 26. g3 Лgc8 27. Лdb3 Л:d5 28. Л:b5+ Л:b5 29. Л:b5+ Kpc6 30. Cc4 Cd8 31. Лb3 d5 32. Ca6 Лc7 33. Лb8 Kpd7 34. Cb7 d4 35. Cd5 Лc5 36. C:f7 Kpe7 37. Ce6 e4 38. Лb3 e3 39. Kpc1 e2 40. Kpd2 Л:c2+ 41. Kp:c2 e1Ф. **Белые сдались.**

№ 157. Сицилианская защита

НИЧЕВСКИЙ — МАТУЛОВИЧ

1. e4 c5 2. Kf3 Kc6 3. d4 cd 4. K:d4 Фc7 5. Kc3 e6 6. Ce3 a6 7. Cd3 Kf6 8. 0—0 Ce7 9. Kb3 b5 10. f4 d6 11. Фf3 0—0 12. Лae1 Лb8 13. g4 Kb4 14. g5 Kd7 15. Фh5 Лe8 16. Лf3 Cb7 17. Лh3 Kf8 18. a3 K:d3 19. cd Фd7 20. Kd4 g6 21. Фh6 f5 22. Kf3 Cd8 23. ef ef 24. Cd4 Л:e1+ 25. K:e1 Ke6 26. Ce3 Ca8 27. Фh4 b4 28. ab Л:b4. **Белые сдались.**

№ 158. Сицилианская защита

ЕВРОСИМОВСКИЙ — ХОЛМОВ

1. e4 c5 2. Kc3 Kc6 3. g3 g6 4. Cg2 Cg7 5. d3 e6 6. Ce3 Kd4 7. f4 d6 8. Kf3 Kge7 9. 0—0 0—0 10. Kh4 f5 11. Фd2 Лb8 12. Kd1 b5 13. c3 Kdc6 14. Kf2 d5 15. ed K:d5 16. Kf3 Ca6 17. Лfe1 Лe8 18. Фc2 Фd6 19. Cd2 Лbd8 20. Лad1 Cb7 21. Лe2 h6 22. Лde1 Kph7 23. h4 Ca8 24. h5 gh 25. Kh4 Kc7 26. Cf3 Cf6 27. Kg2 Kd4 28. cd C:f3 29. Лe3 Фc6 30. Л:f3 Ф:f3. **Белые сдались.**

№ 159. Сицилианская защита

ЯНОШЕВИЧ — СОФРЕВСКИЙ

1. e4 c5 2. Kf3 d6 3. d4 cd 4. K:d4 Kf6 5. Kc3 g6 6. Ce3 Cg7 7. f3 Kc6 8. Фd2 0—0 9. Cc4 Cd7 10. Cb3 Фa5 11. 0—0—0 Лfc8 12. h4 Ke5 13. Kpb1 Kc4 14. C:c4 Л:c4 15. Kb3 Фc7 16. h5 Ce6 17. Ch6 C:h6 18. Ф:h6 Л:c3 19. bc K:h5 20. Kd4 Ф:c3 21. K:e6 Фb4+ 22. Kpc1 Фa3+ 23. Kpd2 Фa5+ 24. Kpe2 fe 25. g4 Фb5+ 26. Kpe1 Фb4+ 27. Kpf2 Фc5+ 28. Kpg2 Kf6 29. g5 Kh5 30. Л:h5 gh 31. Лh1 Фe5 32. Л:h5 Фg7 33. Ф:e6+ Kph8 34. f4 Лg8 35. f5 Фf8 36. g6 h6 37. e5 b6 38. Лh3 Фg7 39. Kpf3 Лf8 40. Kpe4 de. **Черные сдались.**

№ 160. Французская защита

ЧОКЫЛТЯ — НИЧЕВСКИЙ

1. e4 e6 2. d4 d5 3. Kc3 Cb4 4. e5 c5 5. a3 Ca5 6. b4 cd 7. Kb5 Cc7 8. f4 Ke7 9. Kf3 Kbc6 10. Cd3 a6 11. Kb:d4 Cb6 12. c3 Cd7 13. Kb3 Лc8 14. Cd2 Kf5 15. Фe2 h5 16. g3 Kce7 17. a4 Kpf8 18. Kfd4 Фe8 19. b5 K:d4 20. cd ab 21. ab.

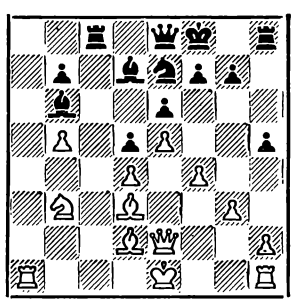

21. . .Лc4 22. Ca5 C:a5 23. Л:a5 Лc3 24. Лa3 g6 25. Фd2

Фс8 26. 0—0 Крg7 27. Лfa1 Кf5 28. Ла8 Л:b3 29. Л:с8 Л:с8 30. С:f5 ef 31. Лс1 Ла8 32. Фс2 Л:b5 33. Лb1 Лс8 34. Фа2 Лс4 35. Л:b5 С:b5 36. Фа8 Лс1+ 37. Крf2 Лс2+ 38. Крe1 Сd7 39. Ф:b7 Сe6 40. h4 Лс4 41. Фb2. **Ничья.**

№ 161. Французская защита

ОСТОИЧ — ЯФФИ

1. e4 e6 2. d4 d5 3. Кd2 Кf6 4. e5 Кfd7 5. f4 c5 6. c3 Кс6 7. Кdf3 Фb6 8. g3 cd 9. cd Сb4+ 10. Крf2 f5 11. Крg2 Кf8 12. Сd3 Сd7 13. Кe2 0—0—0 14. a3 Сe7 15. b4 Сe8 16. Кс3 Сh5 17. Ка4 Фс7 18. Сe3 Крb8 19. Лf1 h6 20. Фd2 Лс8 21. Лаb1 Кd7 22. Лfс1 Фd8 23. b5 Ка5 24. Л:с8+ Кр:с8 25. b6 Кс6 26. ba К:а7 27. Фb2 С:f3+ 28. Кр:f3 Фс7 29. Сd2 Кс6 30. Сb4 Кb6 31. Кс5 С:с5 32. С:с5 Ка4 33. Фс2 К:с5 34. Ф:с5 Фe7 35. Фb6 Фс7 36. Фс5 g5 37. Лb6 Крd7 38. Сb5 Ла8 39. a4 g4+ 40. Крe3 Лс8 41. a5. **Черные сдались.**

№ 162. Французская защита

НИЧЕВСКИЙ — ЯФФИ

1. e4 e6 2. d4 d5 3. Кd2 Кf6 4. e5 Кfd7 5. Сd3 c5 6. c3 b6 7. Кe2 Са6 8. С:а6 К:а6 9. 0—0 Кс7 10. f4 f5 11. ef К:f6 12. Кg3 Сd6 13. Фe2 0—0 14. Кf3 Фe8 15. Кe5 cd 16. cd Фb5 17. Фe3 С:e5 18. Ф:e5 Лас8 19. f5 Кe4 20. Сh6 gh 21. fe Фe8 22. e7 Л:f1+ 23. Л:f1 Фg6 24. К:e4 Ф:e4 25. Лf8+ Л:f8 26. Фh8+. **Черные сдались.**

№ 163. Французская защита

ХОЛМОВ — ЯФФИ

1. e4 e6 2. d4 d5 3. Кd2 Кf6 4. e5 Кfd7 5. Сd3 c5 6. c3 b6 7. Кgf3 Са6 8. С:а6 К:а6 9. 0—0 b5 10. Лe1 Кb6 11. dc К:с5 12. Кf1 Фс7 13. Кd4 a6 14. Кg3 0—0—0 15. b3 Крb8 16. Са3 Лс8 17. Сb4 Кe4.

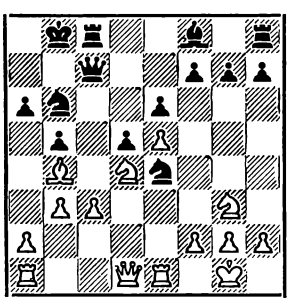

18. Са5 К:с3 19. Фd3 Са3 20. Лас1 b4 21. Ф:а6 Фа7 22. Ф:b6+ Ф:b6 23. С:b6 С:с1 24. Л:с1 Крb7 25. Са5 К:а2 26. Ла1 Лс5 27. Л:а2 Ла8 28. Ла4 Ла:а5 29. Л:b4+ Крс7 30. h4 Лс1+ 31. Крh2 Ла2 32. Кh5 Л:f2 33. К:g7 Крd8 34. Кh5 Ла2 35. Кf6 h6 36. Кg4 Лd1 37. К:h6 Лdd2 38. К:f7+ Крс7 39. К:e6+ Крс6 40. Кfd8+ Крd7 41. Лb7+. **Черные сдались.**

№ 164. Ферзевый гамбит

ГОРТ — ОСТОИЧ

1. d4 Кf6 2. c4 e6 3. Кс3 d5 4. Сg5 Сe7 5. Кf3 h6 6. Сh4 0—0 7. Лс1 b6 8. cd ed 9. e3 Сe6 10. Кe5 Кfd7 11. С:e7 Ф:e7 12. Кd3 Кf6 13. Кf4 Лd8 14. Сe2 c5 15. 0—0 Кс6 16. Фа4 Лас8 17. Лfd1 cd 18. ed Сd7 19. g3 Ка5 20. Фс2 Фd6 21. Сf3 Сс6 22. Фf5 Сb7 23. b3 a6 24. Лс2 Лс7 25. Лdс1 Лdс8 26. Ка4 Л:с2 27. Л:с2 Л:с2 28. Ф:с2 Кс6 29. Кe2 Фb4 30. Фс3 Ф:с3 31. Ка:с3 Кe7 32. Ка4 Кс8 33. Сg2 Сс6 34. Кес3 b5 35. Кс5 b4 36. Кb1 a5 37. a3 ba 38. К:a3 Крf8 39. Кс2 Кb6 40. Кe1. **Ничья.**

№ 165. Ферзевый гамбит

ЯФФИ — КУРАИЦА

1. Кf3 Кf6 2. d4 d5 3. c4 e6 4. Кс3 Сe7 5. Сg5 h6 6. С:f6 С:f6 7. e3 0—0 8. Фс2 c5 9. cd cd 10. К:d4 ed 11. Лd1 С:d4 12. Л:d4 Кс6 13. Лd2 d4 14. ed Фg5 15. h4 Лe8+ 16. Лe2 Л:e2+ 17. Ф:e2 Фс1+ 18. Кd1 Кb4 19. Фe8+ Крh7 20. Сe2 Сe6 21. Ф:a8 Кс2+ 22. Крf1 Сс4 23. Крg1 С:e2 24. Фe8 Ф:d1+ 25. Крh2 Фd3 26. d5 Сh5 27. Фe5 Сg6 28. h5 Сf5 29. Лd1. **Ничья.**

№ 166. Ферзевый гамбит

ПУЦ — КУРАИЦА

1. d4 d5 2. Кf3 Кf6 3. c4 e6 4. Кс3 Сe7 5. Сg5 h6 6. Сh4 0—0 7. e3 b6 8. Сe2 Сb7 9. 0—0 Кbd7 10. Лс1 c5 11. a3 Кe4 12. С:e7 Ф:e7 13. cd К:с3 14. Л:с3 С:d5 15. Фс2 Кf6 16. Кd2 cd 17. ed Лаd8 18. Лfс1 Фd6 19. Сf3 Фf4 20. Фd3 Са8 21. Кb3 Кd5 22. Л3с2 e5 23. Лe1 ed 24. Ф:d4 Фb8 25. Фh4 Лfe8 26. Лсс1 Фf4 27. Лe4 Ф:h4 28. Л:h4 g5 29. Лd4 Кf4 30. Лсd1 Лс8 31. Лd7 С:f3 32. gf Лс2 33. Кd4 Лd2. **Белые сдались.**

№ 167. Ферзевый гамбит

УЛЬМАН — СОФРЕВСКИЙ

1. d4 Кf6 2. c4 e6 3. Кf3 d5 4. Кс3 c5 5. cd К:d5 6. e3 Кс6 7. Сс4 cd 8. ed Сe7 9. 0—0 0—0 10. a3 a6 11. Фd3 b5 12. Са2 Кf6 13. Лd1 Сb7 14. b4 Лс8 15. Сf4 Кb8 16. Лас1 Лe8 17. Кg5 g6 18. Сe5 Кbd7 19. Фh3 Сf8 20. f4 h6.

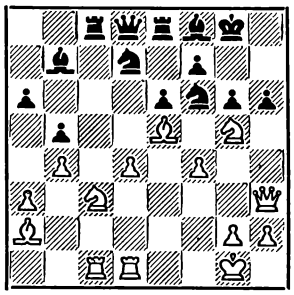

21. К:e6 fe 22. С:e6+ Крh7 23. Крh1 Фe7 24. d5 Лс4 25. Лe1 К:e5 26. fe Кh5 27. Кe4 Л:с1 28. Л:с1 Сg7 29. Кd6 Лf8 30. Фe3 Кf4 31. К:b7 Ф:b7 32. h3 К:e6 33. de Лe8 34. Фb3 С:e5 35. Лe1 Сf6 36. Фd3 Фс6 37. Фe3 Лe7 38. Фe2 Крg7 39. Крh2 Сс3 40. Лс1 Фd6+. **Белые сдались.**

№ 168. Защита Грюнфельда

СМЫСЛОВ — УЛЬМАН

1. d4 Кf6 2. c4 g6 3. Кс3 d5 4. Кf3 Сg7 5. cd К:d5 6. Сd2 0—0 7. Лс1 Кb6 8. e3 Сg4 9. Сe2 c6 10. 0—0 С:f3 11. С:f3 e5 12. de С:e5 13. Фс2 К8d7 14. Кe4 f5 15. Кg3 a5 16. b4 ab 17. С:b4 Лe8 18. Фb3+ Крg7 19. Лfd1 Фс7 20. Кe2 С:h2+ 21. Крh1 Сe5 22. Кd4 Фd8 23. g3 Фf6 24. a4 Фf7 25. a5 Кd5 26. С:d5 cd 27. Кf3 d4 28. Ф:f7+ Кр:f7 29. ed Сb8 30. Лe1 Са7 31. Л:e8 Кр:e8 32. Лe1+ Крd8 33. Сe7+ Крe8 34. Сg5+ Крf8 35. Сh6+ Крg8 36. Лe7 Лd8. **Черные сдались.**

№ 169. Защита Грюнфельда

СМЫСЛОВ — ГОРТ

1. c4 g6 2. Кс3 Кf6 3. Кf3 Сg7 4. d4 d5 5. e3 0—0 6. Сd2 c6 7. Сd3 Ка6 8. cd Кb4 9. Сe2 Кb:d5 10. 0—0 Сf5 11. Фb3 Фb6 12. К:d5 К:d5 13. Сс4 Ф:b3 14. С:b3 Лfd8 15. Лfe1 Сg4 16. Кg5 h6 17. e4 hg 18. ed С:d4 19. С:g5 С:b2 20. Лаb1 Сf6 21. С:f6 ef 22. dc bc 23. Лe7 Лd7 24. С:f7+ Крg7 25. Л:d7 С:d7 26. Сс4 Крf8 27. h4 a5 28. Лb7 Сe8

29. g3 Лd8 30. Лa7 Лd4 31. Cb3 c5 32. Лc7 a4 33. Ce6 Лe4 34. Cd5 Лe1+ 35. Крg2 Лd1 36. Cc4 Лc1. **Ничья.**

№ 170. Староиндийская защита

ПУЦ ГОРТ

1. d4 Кf6 2. c4 g6 3. Кc3 Cg7 4. Кf3 0—0 5. e4 d6 6. Ce2 e5 7. 0—0 Кbd7 8. Лe1 c6 9. Лb1 ed 10. К:d4 Кc5 11. Cf3 Фe7 12. b4 Кe6 13. Ce3 Кd7 14. Фd2 Кe5 15. Ce2 К:d4 16. С:d4 Ce6 17. f4.

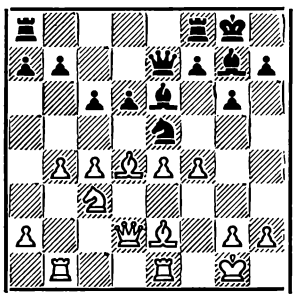

17...Ch6 18. c5 Лfd8 19. Фc1 dc 20. С:c5 Фc7 21. Ce3 Кd3 22. С:d3 Л:d3 23. Кd1 Лad8 24. Кf2 Л:e3 25. Ф:e3 С:f4 26. Ф:a7 С:h2+ 27. Крh1 Cg3 28. Лbd1 Фe7 29. Крg1 Л:d1 30. Л:d1 Фh4 31. Фc5 b5 32. Кh3 Cc7 33. Ф:c6 Фg3 34. Кg5 Фe3+ 35. Крh1 Ф:g5 36. Лc1 Фh4+ 37. Крg1 Ch2+ 38. Крf1 Cc4+ 39. Л:c4 bc 40. Ф:c4 Фf6+ 41. Крe2 Фb2+. **Белые сдались.**

№ 171. Староиндийская защита

ЯФФИ СОФРЕВСКИЙ

1. Кf3 Кf6 2. d4 g6 3. c4 Cg7 4. Кc3 0—0 5. e4 d6 6. h3 e5 7. d5 Кbd7 8. Cd3 Кh5 9. g3 Кc5 10. Cc2 f5 11. ef gf 12. Кg5 Кf6 13. b4 Кa6 14. Лb1 Фe7 15. 0—0 h6 16. Кe6 С:e6 17. de Ф:e6 18. Кd5 К:d5 19. cd Фf7 20. g4 e4 21. f3 fg 22. hg h5 23. С:e4 hg 24. Лb2 С:b2 25. С:b2 Лae8 26. Фd4 Лe5 27. f4 Лh5 28. Cf5 Лe8 29. С:g4 Лh7 30. f5 Крf8 31. f6 Фg6 32. Лf4 Фb1+ 33. Лf1 Лe1 34. Л:e1 Ф:e1+ 35. Крg2. **Белые просрочили время.**

№ 172. Староиндийская защита

ГОРТ ЯНОШЕВИЧ

1. d4 Кf6 2. c4 c5 3. d5 g6 4. Кc3 d6 5. e4 Cg7 6. Кf3 0—0 7. Ce2 e6 8. 0—0 ed 9. ed Cg4 10. h3 С:f3 11. С:f3 Кbd7 12. Cg5 h6 13. Ch4 Фb6 14. Фc2 Кh7 15. Лae1 Ce5 16. Ce2 g5 17. Cd3 Кhf6 18. Cg3 Кh5 19. Ch2 С:h2+ 20. Кр:h2 Кe5 21. b3 Лae8 22. Cf5 Фd8 23. Кe4 Крh8 24. Фc3 f6 25. Фc2 Фc7 26. Лe3 a6 27. a4 Лb8.

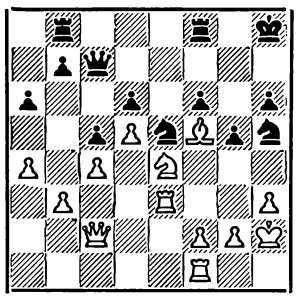

28. Кc3 Лg8 29. Лfe1 Кg7 30. g3 Фf7 31. Крg2 Лbd8 32. a5 Фc7 33. Ch7 Ф:a5 34. С:g8 Л:g8 35. Крh1 Кh5 36. Фf5, и **белые выиграли.**

№ 173. Староиндийская защита

УЛЬМАН ПЛАНИНЦ

1. d4 Кf6 2. c4 c5 3. d5 e6 4. Кc3 ed 5. cd d6 6. Кf3 g6 7. Cg5 h6 8. Ch4 Cg7 9. Кd2 g5 10. Cg3 Кh5 11. Фa4+ Крf8 12. e3 К:g3 13. hg Кd7 14. Фc2 Кe5 15. a4 Cd7 16. Ce2 a6 17. a5 Фe7 18. Фb3.

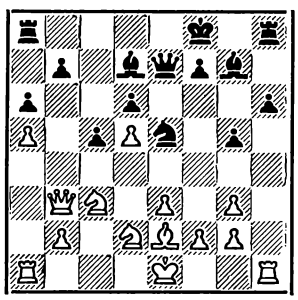

18...f5 19. Ф:b7 Крf7 20. Ch5+ Крf6 21. Фb3 Лhb8 22. Фc2 Лb4 23. f4 gf 24. gf Кg6 25. Крf2 Лab8 26. Лab1 Ce8 27. g4 Фd7 28. Лhg1 Кf8 29. С:e8 Л:e8 30. gf Фe7 31. Лbe1 Крf7 32. Кf3 Лeb8 33. Лb1 Кd7 34. Лg6 Кf6 35. Кd2 h5 36. Крf3 Кg4 37. Кce4 Фh4 38. Лg1 Фh3+ 39. Кg3 Л:b2. **Черные просрочили время.**

№ 174. Староиндийская защита

ГОРТ ЧОКЫЛТЯ

1. d4 Кf6 2. c4 d6 3. Кc3 e5 4. de de 5. Ф:d8+ Кр:d8 6. Кf3 Кfd7 7. g4 c6 8. Ce3 Cb4 9. Cd2 Кa6 10. Лd1 Кac5 11. g5 Лe8 12. a3 С:c3 13. С:c3 Крc7 14. b4 Кa4 15. Cd2 Кb2 16. Лc1 Кb6 17. c5 К6c4 18. Cc3 e4 19. Кd2 Cf5 20. Лg1 Лad8 21. Лg3 b5 22. cb+ ab 23. К:c4 К:c4 24. С:g7 b5 25. Ch3 Cg6 26. a4 Крb7 27. Cg4 e3 28. Cf3 Ce4 29. ab cb 30. fe К:e3 31. Лh3 Кc4 32. Лd1 Л:d1+ 33. Кр:d1 С:f3 34. ef Лe3 35. Л:h7 Л:f3 36. Cf6 Кd6 37. Крe2 Лf4 38. Крd3 Крc6 39. Ce5 Лf5 40. Cf6 Лf3+ 41. Крe2 Лf4 42. Крd3. **Ничья.**

№ 175. Английское начало

ХОЛМОВ МАТУЛОВИЧ

1. c4 c5 2. g3 g6 3. Cg2 Cg7 4. f4 Кc6 5. Кf3 e6 6. Кc3 Кge7 7. b3 0—0 8. Cb2 d5 9. Кa4 С:b2 10. К:b2 b6 11. 0—0 Cb7 12. Фe1 dc 13. К:c4 Кd4 14. К:d4 Ф:d4+ 15. Фf2 Ф:f2+ 16. Л:f2 С:g2 17. Кр:g2 Лfd8 18. d3 h5 19. Лc1 Кf5 20. h3 Крg7 21. g4 hg 22. hg Кd6 23. Лh1 К:c4 24. bc Лh8 25. Лff1 Л:h1 26. Л:h1 e5 27. fe Лe8 28. a4 Л:e5 29. Крf3 Лe6 30. e4 g5 31. Крe3 a5 32. Лf1 f6 33. Лf5 Крf7 34. d4 cd 35. Кр:d4 Лd6+.

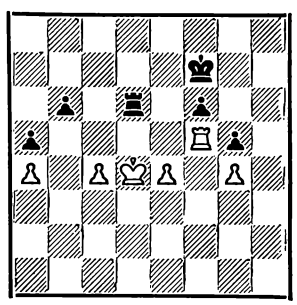

36. Лd5 Лc6 37. e5 fe 38. Л:e5 Крf6 39. Лf5+ Крg6 40. Лb5 Лf6 41. Крd5 Крf7 42. Лb1 Крe7 43. Лe1+ Крd7 44. Лe5 Лd6+ 45. Крe4 Лc6 46. Крd4 Лg6 47. c5 Крc6 48. cb Кр:b6 49. Лb5+ Крa6 50. Крe5 Лc6 51. Лd5 Лc4 52. Лd6+ Крb7 53. Лd4 Лc5+ 54. Крf6 Крc7 55. Лd1 Лc4 56. Кр:g5 Л:a4 57. Лg1. **Ничья.**

РАЗНЫЕ СОРЕВНОВАНИЯ

№ 176. Испанская партия

ВЕРЛЕ — ЛУНДИН

Швеция, 1969 г.

1. e4 e5 2. Kf3 Kc6 3. Cb5 a6 4. Ca4 d6 5. d4 b5 6. Cb3 K:d4 7. K:d4 ed 8. Cd5 Лb8 9. Ф:d4 c5 10. Фd3 Kf6 11. Cc6+ Cd7 12. C:d7+ Ф:d7 13. 0—0 Ce7 14. Лd1 Лd8 15. a4 0—0 16. ab ab 17. Kc3 b4 18. Kd5 K:d5 19. Ф:d5 Лfe8 20. Cf4 Фg4 21. Cg3 h5 22. f3 Фg6 23. Лa6 h4 24. C:d6 h3 25. g3 Фh6 26. Kpf2 Cf6 27. f4 C:b2 28. Ф:c5 Л:e4.

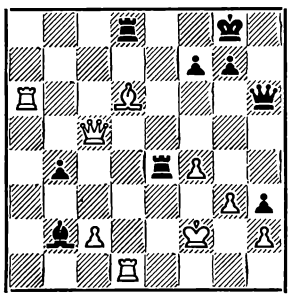

29. Ce5 Ф:a6 30. Л:d8+ Kph7 31. Лh8+ Kpg6 32. f5+ Kpg5 33. Фe7+ f6 34. Ф:g7+. **Черные сдались.**

№ 177. Защита двух коней

ДЕРЕТИЧ — МЕКИНГ

Югославия, 1969 г.

1. e4 e5 2. Kf3 Kc6 3. Cc4 Kf6 4. Kg5 d5 5. ed Kd4 6. c3 b5 7. Cf1 K:d5 8. K:f7 Kp:f7 9. cd ed 10. Фf3+ Kf6 11. C:b5 Ce6 12. 0—0 Лb8 13. a4 a6 14. C:a6 Лb6 15. Cb5 c6 16. Cd3 Cd6 17. Ka3 Лb4 18. Ф:c6 Cd5 19. Фc2 Kg4 20. h3 Лe8 21. Cc4 Л:c4 22. K:c4 Ch2+ 23. Kph1 d3 24. Фd1 Лe2 25. Ke3 K:e3 26. de Cc7 27. e4 Фd6 28. f4 C:e4 29. Лg1 Фg6 30. Фb3+ Kpf8 31. Фb4+ Cd6. **Белые сдались.**

№ 178. Сицилианская защита

ГОРТ — СЕЙДИ

Международный турнир в Загребе 1969 г.

1. e4 c5 2. Kc3 Kc6 3. Kge2 d6 4. d4 cd 5. K:d4 Kf6 6. Ce2 e5 7. K:c6 bc 8. Фd3 Ce7 9. Фg3 0—0 10. 0—0 Kph8 11. Ce3 Ce6 12. b3 Фb8 13. Лfd1 d5 14. Cg5 d4 15. C:f6 C:f6 16. Ka4 Ce7 17. Cg4 Фc8 18. h3 C:g4 19. hg Фe6 20. Kb2 Лfe8 21. Kc4 Cg5 22. Фf3 g6 23. g3 Kpg7 24. Kpg2 Лf8 25. Лe1 Лae8 26. Лe2 Лe7 27. Лf1 Лd8 28. Лee1 Фd7 29. Kb2 Фc7 30. Фd3 Лde8 31. Фe2 Kpg8 32. Лh1 Лe6 33. Kd3 Лe7 34. a4 Kpg7 35. Фf1 Фd7 36. Kpf3 Фe6 37. Фh3 Лh8 38. Kpg2 Cd2 39. Лe2 Ca5 40. f4 ef 41. gf f6 42. f5 gf 43. Фh6+ Kpf7 44. Kf4 Фc8 45. Фh5+ Kpg7 46. gf Фg8 47. Kpf3 Kpf8 48. Лg2. **Черные сдались.**

№ 179. Сицилианская защита

БАРЕА — РОДРИГЕС

Аргентина, 1969 г.

1. e4 c5 2. Kf3 e6 3. d4 cd 4. K:d4 a6 5. Cd3 Фc7 6. 0—0 Kc6 7. K:c6 dc 8. f4 Cc5+ 9. Kph1 Kf6 10. Kc3 e5 11. f5 b5 12. Фf3 a5 13. a4 b4 14. Kd1 Ca6 15. C:a6 Л:a6 16. Cg5 Kd7 17. f6 g6 18. Ch6 Лg8 19. Фh3 Kpd8 20. Фd3 Лa8 21. Фc4 Kpe8 22. Ke3 C:e3 23. C:e3 g5 24. Лf5 h6 25. Cc5 g4 26. Фe6+. **Черные сдались.**

№ 180. Сицилианская защита

ШУМАХЕР — БАРЕА

Аргентина, 1969 г.

1. e4 c5 2. Kf3 e6 3. d4 cd 4. K:d4 a6 5. Kc3 Фc7 6. g3 Kf6 7. Cg2 Kc6 8. 0—0 Ce7 9. Kce2 0—0 10. c4 d6 11. b3 Лe8 12. Kc3 Лb8 13. Cb2 Cd7 14. Лc1 Фa5 15. a3 b5 16. cb ab 17. b4 Фb6 18. Kc:b5 K:b4 19. ab C:b5 20. Лe1 Cd7 21. Cc3 Лbc8 22. Фb3 Kg4 23. Лe2 Cf6 24. Лd1 Фa7 25. h3.

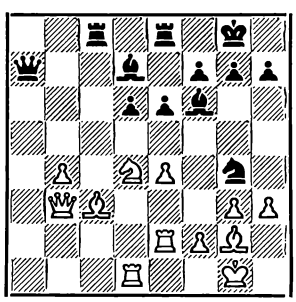

25. . .Ca4 26. Лa1 Л:c3 27. Ф:c3 C:d4 28. Л:a4 C:f2+ 29. Kph1 Ф:a4 30. Лc2 Cd4 31. Фc7 Фa1+ 32. Лc1 Kf2+ 33. Kph2 Фa8 34. e5 d5. **Белые сдались.**

№ 181. Сицилианская защита

ГОРТ — КУРАИЦА

Международный турнир в Загребе 1969 г.

1. e4 c5 2. Kc3 Kc6 3. g3 g6 4. Cg2 Cg7 5. d3 e6 6. Ce3 Kd4 7. Фd2 d6 8. Kd1 e5 9. c3 Kc6 10. Ke2 Cg4 11. 0—0 Kge7 12. f4 0—0 13. Kf2 Ce6 14. Kh3 Фc8 15. Kg5 Cd7 16. Лac1 f6 17. Kf3 f5 18. fe K:e5 19. K:e5 de 20. d4 c4 21. de C:e5 22. Cd4 Cc7 23. Kf4 C:f4 24. Ф:f4 Kc6 25. ef Л:f5 26. Фd6 K:d4 27. cd Л:f1+ 28. Л:f1 Cc6 29. Cd5+ C:d5 30. Ф:d5+ Kph8 31. Фe5+ Kpg8 32. Фd5+ Kph8 33. Лf7 Фe8 34. Ф:b7 Фe3+ 35. Kpf1 Фd3+ 36. Kpg2 Фe2+ 37. Kpg1 Фe3+ 38. Kph1 Фe1+ 39. Kpg2 Фe2+ 40. Лf2 Фe8 41. Kpf1. **Черные сдались.**

№ 182. Сицилианская защита

ЯНОШЕВИЧ — ИОКСИЧ

Югославия, 1969 г.

1. e4 c5 2. Kf3 d6 3. d4 cd 4. K:d4 Kf6 5. Kc3 g6 6. Ce3 Cg7 7. f3 0—0 8. Cc4 Kc6 9. Фd2 Cd7 10. Cb3 Фa5 11. 0—0—0 Лfc8 12. Kpb1 Ke5 13. h4 Kc4 14. C:c4 Л:c4 15. Kb3 Фd8 16. Cg5 Ce6 17. e5 Ke8 18. Kd5 C:d5 19. Ф:d5 Лac8 20. e6 f6 21. Ce3 Л:c2 22. Ф:b7 f5 23. Cd4 Лc7 24. Фa6 Л:g2 25. Лc1 Фb8 26. C:g7 Kp:g7 27. Л:c7 Ф:c7 28. Лc1 Фb6 29. Фd3 Фf2 30. Фc3 Kf6 31. h5 gh 32. Kd4 Kpg6 33. Kc6 Kd5 34. Фh8 Kpg5 35. Фg7+ Kpf4.

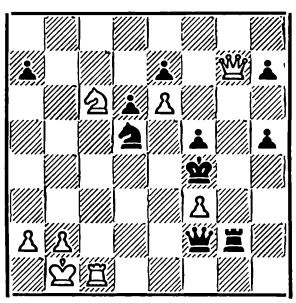

36. Фh6+ Kp:f3 37. Ф:h5+ Kpe4 38. Лc4+ Kpe3 39. Фh3+ Лg3 40. Фh6+ f4 41. a3 Лg2 42. Фh3+ Фf3 43. Ф:h7 Фf1+ 44. Лc1 Фd3+ 45. Ф:d3+ Kp:d3 46. Лd1+ Лd2 47. Kpc1 Л:d1+ 48. Kp:d1 a6 49. b4 Kpc4 50. a4 Kc7 51. b5 ab 52. ab Kp:b5 53. K:e7 K:e6 54. Kpe2 Kpc4 55. Kpf3 d5 56. Kg6 d4 57. Kpe4 Kpc3 58. Ke7 Kc7 59. Kp:f4 d3 60. Kf5 d2 61.

Ке3 Крd3 62. Крf3 Кd5 63. Кd1 Крс2 64. Кf2 Кb4 65. Кре4 Кd3 66. К:d3 d1Ф. **Белые сдались.**

№ 183. Французская защита

ЧИРИЧ — МАРОВИЧ

Югославия, 1969 г.

1. е4 е6 2. d4 d5 3. Кd2 с5 4. Кgf3 а6 5. dс С:с5 6. Сd3 Кс6 7. а3 Кf6 8. 0—0 Фс7 9. b4 Се7 10. Сb2 0—0 11. с4 Лd8 12. Фе2 dс 13. К:с4 b5 14. Ксе5 Сb7 15. Лас1 Лас8 16. К:f7 Кр:f7 17. Кg5+ Крg8 18. е5 Л:d3 19. Ф:d3 Фd7 20. Фh3 Кh5 21. Лсd1. **Черные сдались.**

№ 184. Французская защита

ЛАРСЕН — СПАССКИЙ

Стокгольм, 1969 г.

1. е4 е6 2. Кf3 d5 3. Кс3 Кf6 4. е5 Кfd7 5. d4 с5 6. dс Кс6 7. Сf4 С:с5 8. Сd3 f6 9. ef К:f6 10. 0—0 0—0 11. Фе2 Кh5 12. Сg5 Кf4 13. Фd2 Фс7 14. Кb5 Фb8 15. с4 К:d3 16. Ф:d3 Ке5 17. К:е5 Ф:е5 18. Сh4 а6 19. Кс3 Фf4 20. Сg3 Ф:с4 21. Ф:с4 dс 22. Лаd1 b5 23. а4 b4 24. Ке4 Се7 25. Сd6 С:d6 26. Л:d6 е5 27. Лс1 Сf5 28. Л:с4 Лас8 29. Л:с8 Л:с8 30. f3 С:е4 31. fe b3 32. Л:а6 Лс2 33. Лb6 Л:b2 34. а5 Крf7 35. а6 Ла2 36. Л:b3 Л:а6. **Ничья.**

№ 185. Защита Каро-Канн

ЛОМБАРДИ — СЕЙДИ

Международный турнир в Загребе, 1969 г.

1. е4 с6 2. d4 d5 3. ed cd 4. Сd3 Кf6 5. с3 Кс6 6. Сf4 Сg4 7. Ке2 е6 8. Фb3 Фd7 9. Кg3 Кh5 10. Се3 Сd6 11. Кd2 Лс8 12. Ке2 Кf6 13. h3 Сh5 14. Кf4 Сg6 15. К:g6 hg 16. Фd1 Фс7 17. Фс2 0—0 18. 0—0 Лfе8 19. Лfе1 а6 20. Кf3 Кd7 21. Лас1 Ка5 22. b3 b5 23. Фd2 Лb8 24. Лс2 Лес8 25. g3 Фd8 26. Сg5 Фb6 27. Фе2 Ле8 28. Ке5 К:е5 29. de Се7 30. Се3 Фс7 31. Сf4 g5.

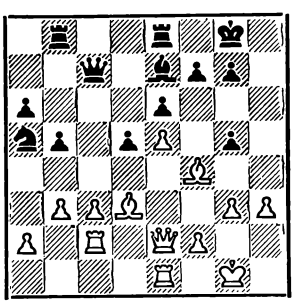

32. Фh5 g6 33. С:g6 fg 34. Ф:g6+ Крh8 35. Фh6+ Крg8 36. Ф:е6+ Крg7 37. Фg4 Крh6 38. Фе6+ Крg7 39. Се3 Фс6 40. Фg4 Фg6 41. Лd2 Лbd8 42. Леd1 Кс6 43. Л:d5 Л:d5 44. Л:d5 Лd8 45. Л:d8 К:d8 46. а4 Фе6 47. аb Ф:g4 48. hg ab 49. Крg2 Кс6 50. f4 b4 51. Сd2 Крf7 52. Крf3 Сс5 53. Кре4 bс 54. С:с3 Сf2 55. f5 С:g3 56. е6+ Кре8 57. f6. **Черные сдались.**

№ 186. Защита Каро-Канн

МАТАНОВИЧ — ЧИРИЧ

Югославия, 1969 г.

1. е4 с6 2. d4 d5 3. Кс3 dе 4. К:е4 Кd7 5. Кf3 Кgf6 6. К:f6+ К:f6 7. Сс4 g6 8. 0—0 Сg7 9. Ле1 0—0 10. с3 Фс6 11. Фе2 Ле8 12. Сg5 Сf5 13. Сh4 Кd5 14. Сg3 Фd8 15. h3 Сf6 16. Сb3 а5 17. а3 Се6 18. с4 Кс7 19. Лас1 а4 20. Са2 Сf5 21. Леd1 Ла5 22. Фе3 Фс8 23. d5 с5 24. Се5 С:е5 25. Ф:е5 Ла6 26. Фе3 Ка8 27. g4 Сd7 28. Фh6 f6 29. Сb1 Лf8 30. d6 Л:d6 31. Л:d6 ed 32. С:g6 hg 33. Ф:g6+ Крh8 34. Ле1 Фd8 35. Кh4 Ле8 36. Фf7 Л:е1+ 37. Крh2 Фg8 38. Кg6+ Ф:g6 39. Ф:g6. **Черные сдались.**

№ 187. Защита Алехина

МИНИЧ — ГОРТ

Международный турнир в Загребе 1969 г.

1. е4 Кf6 2. е5 Кd5 3. d4 d6 4. Кf3 Сg4 5. Се2 е6 6. с4 Кb6 7. ed cd 8. 0—0 Се7 9. Кс3 0—0 10. b3 Кс6 11. Се3 d5 12. с5 Кс8 13. b4 а6 14. Лb1 Сf6 15. а4 К8е7 16. b5 Ка5 17. Сf4 Кf5 18. Ке5 С:е2 19. К:е2 ab 20. Л:b5 Ла7 21. Кg3 К:g3 22. С:g3 С:е5 23. С:е5 Кс4 24. Фе2 Фd7 25. h3 Л:а4 26. Лfb1 Ла7 27. Л5b3 f6 28. Сf4 Ле8 29. Фg4 Фf7 30. Лg3 Крh8 31. Лf3 h6 32. Крh2 Крh7 33. Лb4 Фg6 34. Фh4 Ле7 35. Лg3 Фf7 36. Лbb3 Ла2 37. Л:g7+ Ф:g7 38. Лg3 Фf8 39. Фh5 Л:f2 40. Фg6+ Крh8 41. С:h6 Фf7. **Белые сдались.**

№ 188. Защита Уфимцева

КУРАИЦА — МАРАНГУНИЧ

Международный турнир в Загребе 1969 г.

1. е4 d6 2. d4 Кf6 3. Кс3 g6 4. Сg5 с6 5. Фd2 b5 6. Сd3 Сg7 7. f4 0—0 8. Кf3 а6 9. 0—0—0 b4 10. Ке2 а5 11. f5 Са6 12. Кg3 С:d3 13. cd с5 14. dс dс 15. Сh6 Кс6 16. С:g7 Кр:g7 17. е5 Кg8 18. Крb1 Кd4 19. h4 Фd5 20. h5 К:f3 21. gf Ф:е5 22. hg fg 23. Фg5 Л:f5 24. К:f5+ Ф:f5 25. Ф:f5 gf 26. Лdg1+ Крh8 27. Ле1 Лd8 28. Ле5 Л:d3 29. Л:f5 Кf6 30. Л:с5 Л:f3 31. Лg1 h5 32 Л:а5 h4 33. Ле5 Крh7 34. Л:е7+ Крh6 35. Лf7 h3 36. Лf8 Крh7 37. Лf7+ Крh6 38. Лf8 Крh7 39. Крс1 Лf2 40. Лh1 Лf3 41. Л:f6 Л:f6 42. Л:h3+ Крg7 43. Крс2 Лf4 44. Крb3 Крf6 45. Лh5. **Черные сдались.**

№ 189. Защита Уфимцева

ГАРСИА — МЕКИНГ

Матч, 1969 г.

1. d4 g6 2. е4 Сg7 3. Кс3 d6 4. Се3 с6 5. а4 Фа5 6. Ке2 Кf6 7. f3 0—0 8. Кс1 Се6 9. Се2 Ка6 10. 0—0 Кb4 11. Фd2 с5 12. d5 Сd7 13. Кb3 Фd8 14. Сс4 b6 15. а5 Фе8 16. ab ab 17. Л:а8 Ф:а8 18. Фе2 е6 19. de fe 20. Лd1 d5 21. ed ed 22. К:с5 bс 23. С:с5 Ле8 24. Фf1 Фс6 25. С:b4 Ф:с4 26. К:d5 Ф:f1+ 27. Кр:f1 К:d5. **Белые сдались.**

№ 190. Защита Уфимцева

СПАССКИЙ — ИОНССОН

Стокгольм, 1969 г.

1. е4 d6 2. d4 Кf6 3. Кс3 g6 4. f3 с6 5. Се3 Кbd7 6. Кh3 b5 7. Кf2 Фс7 8. Се2 а6 9. 0—0 Сg7 10. Фd2 е5 11. Лаd1 0—0 12. f4 Сb7 13. dе dе 14. f5 Лаd8 15. а3 с5 16. fg hg 17. Сg5 с4 18. Фd6 Фс5 19. Ф:с5 К:с5 20. Л:d8 Л:d8 21. Кg4 К:g4 22. С:d8 Ке3 23. Лf2 К:е4 24. Сf3 К:f2 25. С:b7 Кfd1 26. К:d1 К:d1 27. С:а6 с3 28. bс К:с3 29. Са5 е4 30. С:с3 С:с3 31. С:b5 Крg7 32. Крf2 f5 33. а4 g5 34. g4 f4 35. Сс6 Сd4+ 36. Кре2 е3 37. а5 Крf6 38. Крd3 Кре5 39. Сf3 Са7 40. с3 Сb8 41. а6 Са7 42. Крс4 Крd6 43. Крb5 Сс5 44. с4 Са7 45. h3 Сd4.

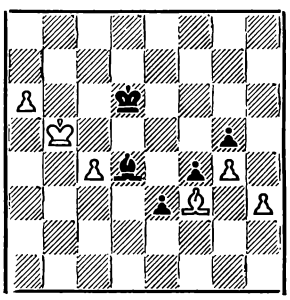

46. h4 gh 47. g5 h3 48. с5+ С:с5 49. g6 h2 50. g7 е2 51. g8Ф е1Ф 52. Фd5+. **Черные сдались.**

№ 191. Ферзевый гамбит

МЕКИНГ — ГАРСИА

Матч, 1969 г.

1. d4 d5 2. с4 е6 3. Кс3 с5 4. cd ed 5. Кf3 Кс6 6. g3 Кf6 7. Сg2 Се7 8. 0—0 0—0 9. Сg5 cd 10. К:d4 h6 11. Се3 Сg4 12. Кb3 Се6 13. Лс1 Фd7 14. Кс5 С:с5 15. С:с5 Лfd8 16. Фа4 Сh3 17. Лfd1 С:g2 18. Кр:g2 Фе6 19. Фf4 Ке4 20. К:е4 Ф:е4 21. Ф:е4 dе 22. Се3 а6 23. Сb6 Л:d1 24. Л:d1 Ле8 25. g4 Ле5 26. а4 Лg5 27. h3 f5 28. Лd7 fg 29. Л:b7 gh+ 30. Кр:h3 Лg6 31. Се3 а5 32. Лb5 Ле6 33. Сd2 Кd4 34. Л:а5 К:е2 35. Крg2 Лg6+ 36. Крf1 Кd4 37. Сс3 Кf3 38. Кре2 Кg5 39. b4 h5 40. Сd2. **Черные просрочили время.**

УКАЗАТЕЛЬ ПАРТИЙ

(Цифры обозначают номера партий)

Алаторцев — Равинский 130
Ангантиссон — Полгар 28
Андерссон — Мальдерс 56
Антунац — Хюбнер 40
Аракелов — Карасев 110
Багиров — Колпаков 77
Балашов — Лутиков 17
Бареа — Родригес 179
Борисенко — Маслов 95
Ваганян — Мухин 90
Вадаш — Сколпотас 43
Васюков — Савон 4
Вейхорт — Гросс 29
Вересов — Кловский 94
Верле — Лундин 176
Вуячич — Адорьян 60
— Карпов 52
Гарсиа — Мекинг 189
Геллер — Тайманов 10
— Фурман 12
Гипслис — Либерзон 11
— Полугаевский 13
— Смыслов 1
Головей — Саммуль 85
Гордон — Коноплева 82
Горт — Кураица 181
— Остоич 164
— Сейди 178
— Чокылтя 174
— Яношевич 172
Грюнберг — Аверкин 49
Гуфельд — Петросян 6
Деретич — Мекинг 177
Дефотис — Георгадзе 51
Дюбелл — Басман 34
Евросимовский — Холмов 158
Жуховицкий — Зильберштейн 105
— Мацукевич 103
Загорянский — Равинский 140
А. Зайцев — Лутиков 25
Зильберштейн — Желяндинов 117
Зоткин — Малинин 114
Иванов — Аверкин 30
Какагельдыев — Корчной 96
Камышов — Равинский 138
Капенгут — Этрук 88
Каплан — Диас 72
— Вуячич 59
— Юнке 61
Карасев — Небольсин 115
Карпов — Маккей 64
— Коган 108
— Небольсин 107
Кастро — Адорьян 68
— Карпов 55
Каталымов — Петерсон 83
Клован — Антошин 78
— Ломая 86
Кловский — Антошин 81
Корчной — Борисенко 92
— Капенгут 99
— Мосионжик 93
Купрейчик — Бабев 37
— Лутиков 15
Кураица — Марангунич 188
Кярнер — Суэтин 97
Лабутин — Маткаримов 106
Ларсен — Спасский 184
Лигтеринк — Буазис 70
Ломбарди — Сейди 185
Лутиков — Гипслис 14
Любоевич — Мозеш 38
Маккей — Каплан 53
Малевинский — Хасин 109
Мартинович — Басман 33
Маслов — Корчной 98
Матанович — Чирич 186
Матулович — Евросимовский 154
Мацукевич — Фурман 104
Медер — Подгаец 41
Мекинг — Гарсиа 191
Минич — Горт 187
Модель — Равинский 122
Мухин — Сахаров 80
Нецкарж — Каплан 69
Ничевский — Матулович 157
— Яффи 162
Нурмамедов — Кярнер 87
Остоич — Яффи 161
Парма — Остоич 152
— Софревский 155
Петков — Дюбелл 45
Петров — Равинский 126
Петросян — Либерзон 18
— Савон 21
Платонов — Купрейчик 16
Плахетка — Подгаец 47
Подгаец — Петков 44
Полугаевский — Аверкин 8
— Таль 19
Пуц — Горт 170
— Кураица 166
Равинский — Авербах 133, 144
— Аношин 146
— Быховский 145
— Голенищев 149
— Дуз-Хотимирский 128
— Жуховицкий 139
— Загорянский 125
— Иливицкий 141
— Кан 135
— Котов 127
— Лепешкин 150
— Лисицын 131
— Нейштадт 142
— Носков 124
— Орлов 151
— Панов 132, 134
— Подольный 137
— Рюмин 123
— Фридштейн 136
— Юдович 129
Рагозин — Равинский 143
Радашкович — Клован 91
Райт — Купрейчик 50
Рогоф — Андерссон 74
— Ерменков 67
— Лигтеринк 73
Романовский — Мацукевич 102
Рытов — Карпов 113
Рыц — Бабев 36
Сайде — Марат 48
Саммуль — Пронина 79
Сахаров — Каталымов 84
— Петерсон 76
Сергиевский — Адашев 89
Смирнов — Герасимов 119
— Хавский 120
Смыслов — Горт 169
— Таль 26
— Ульман 168
— Штейн 20
Спасский — Ионссон 190
Спассов — Плахетка 42
Суэтин — Микенас 101
— Нурмамедов 100
Тайманов — А. Зайцев 22
Таль — Гуфельд 9
— Холмов 3
Торре — Рогоф 66
Тукмаков — Платонов 7
— Савон 5
— Смыслов 2
Ульман — Планинц 173
— Софревский 167
Урзике — Адорьян 75
Вуячич 58
— Карпов 54
Фогт — Маккей 65
— Нецкарж 62
Фурман — Дементьев 116
— Полугаевский 23
— Романовский 118
Хавский — Рустамбейли 112
— Чебоненко 111
Хартстон — Кольбек 31
Холмов — Матулович 175
— Фурман 24
— Яффи 163
Хюбнер — Сегал 27
Цейтлин — Зоткин 121
Цешковский — Солтис 35
— Хартстон 32
— Хлоусек 39
Чирич — Марович 183
Чистяков — Равинский 147
Чокылтя — Ничевский 160
— Смыслов 153
Шнапик — Торре 71
Шумахер — Бареа 180
Эспиг — Цукерман 46
Эстрин — Равинский 148
Юнке — Адорьян 57
— Фогт 63
Яношевич — Иоксич 182
— Ничевский 156
— Софревский 159
Яффи — Кураица 165
— Софревский 171

ИЗДАТЕЛЬСТВО «ФИЗКУЛЬТУРА И СПОРТ» **РЕДАКЦИОННАЯ КОЛЛЕГИЯ**

Адрес редакции Москва, Г-19, Гоголевский бульвар, 14 Для писем: Москва, Г-19, абонементный ящик 10
Телефон 291-87-70 Рукописи не возвращаются

А09226 Сдано в набор 30/IX 1969 г. Подписано к печати 29/X 1969 г. Объем 4 печ. л., 4,9 уч. изд. л.
Заказ 3705 Формат 60×90 1/8 Тираж 12100

Типография изд-ва «Московская правда», Потаповский пер. 3

Индекс 71085
Цена 50 коп.