ISSN 0037 - 3230

ШАХМАТНЫЙ БЮЛЛЕТЕНЬ

7 1984

УКАЗАТЕЛЬ НАЧАЛ

(Цифры обозначают номера партий)

R

R05/b—159.

R13/a—90; **R14/a**—172; **R14/b**—45; **R16/a**—46; **R17/c**—1; **R19/a**—47.

R23/b—48; **R28/c**—49.

R32/a—128; **R33/b**—129; **R39/b**—50.

R43/a—2,51; **R43/d**—142; **R44/b**—3, 4, 52, 107, 143; **R45/a**—53; **R45/b**—54; **R46/a**—130; **R49/c**—55.

R51/a—5—7; **R51/b**—56; **R51/c**—8; **R52/a**—108; **R52/b**—9, **R52/c**—10; **R53/b**—91; **R58/b**—59.

R60/c—57; **R61/b**—58; **R63/a**—11; **R64/c**—60; **R67/b**—165.

R72/a—12; **R73/b**—13—15; **R74/a**—61, 62, 109; **R75/c**—131, **R78/a**—110, 144.

R81/a—132, **R82/b**—161; **R83/a**—111; **R85/c**—63; **R89/a**—64.

R90/a—65; **R92/a**—173; **R95/a**—133, 134; **R97/c**—16.

E

E01/b—17; **E01/d**—66; **E02/a**—18; **E02/b**—145; **E02/c**—19; **E03/a**—157; **E03/c**—146; **E04/c**—162; **E08/a**—175; **E09/a**—67, 169; **E09/c**—135.

E11/c—68; **E14/c**—112; **E15/a**—69.

E20/b—174; **E21/a**—70; **E26/b**—71; **E28/c**—170; **E29/a**—176.

E33/b—20; **E35/b**—72; **E39/c**—164, 171.

E40/a—21, 113; **E41/b**—21—23.

E52/b—73, 74; **E54/a**—75, 158, 160; **E55/a**—76, 92; **E57/b**—93.

E60/b—77; **E63/c**—78; **E64/b**—147; **E66/d**—24, 114, 115.

E72/a—136; **E75/b**—25.

E80/a—163; **E82/b**—166; **E83/a**—148; **E83/b**—94; **E85/a**—26; **E85/c**—27, 28; **E87/b**—149; **E88/a**—29, **E89/a**—30, 95, 116, 117.

E91/c—177; **E94/b**—96; **E97/b**—150; **E99/b**—97, 137.

D

D02/a—31; **D03/b**—32; **D05/b**—98; **D05/c**—151; **D06/a**—33, 34; **D08/d**—79; **D09/b**—118—120.

D10/b—80; **D11/c**—152; **D12/a**—121; **D13/a**—35; **D14/c**—138; **D16/b**—122; **D16/c**—81; **D17/a**—82; **D17/c**—168.

D23/c—83; **D24/c**—123; **D25/c**—36.

D31/a—99; **D31/b**—37—39; **D32/a**—40; **D32/b**—100; **D32/c**—41, 42; **D34/a**—43; **D34/b**—44; **D36/a**—153.

D40/a—124; **D41/a**—139; **D42/a**—101, 102; **D43/a**—84; **D43/b**—103, 140; **D43/c**—156; **D46/b**—141.

D50/b—125; **D50/c**—167.

D62/c—154; **D66/b**—126, 127.

D72/c—104.

D84/b—85.

D91/c—86, 87; **D93/a**—88, 89, 105; **D94/a**—106; **D96/a**—155.

Пролетарии всех стран, соединяйтесь!

ШАХМАТНЫЙ БЮЛЛЕТЕНЬ

№ 7

ИЮЛЬ 1984

ЕЖЕМЕСЯЧНЫЙ УЧЕБНО-МЕТОДИЧЕСКИЙ ЖУРНАЛ

ОРГАН ШАХМАТНОЙ ФЕДЕРАЦИИ СССР

Журнал основан в 1955 г.

СОДЕРЖАНИЕ

Теория

А. Соколов, В. Юрков. Дебюты высшей лиги 51-го чемпионата СССР 1

М. Тайманов. Система четырех коней английского начала (окончание) 3

В. Лепешкин. Дебютные новинки 6

А. Утяцкий. Два слона против пешек . . . 7

Партии

51-й чемпионат СССР (продолжение) . . . 9

Чемпионат РСФСР (полуфиналы) 15

Чемпионат Вооруженных Сил (зональные соревнования) 19

Юношеский отборочный турнир к первенству мира 21

Впереди чемпион мира

Лондон 23

Осло 26

Разные соревнования 28

Поздравляем! (К 70-летию В. Батуринского) . . 30

Этюды для практиков (решения) . . . 20

Партии для номера подбирали: мастер О. СТЕЦКО (№ 1—44), международный арбитр Н. РОГОВЕШКО (№ 45—78), кандидат в мастера А. КРЮКОВ (№ 79—89), международный мастер Ан. БЫХОВСКИЙ (№ 90—106), международный гроссмейстер Л. ПОЛУГАЕВСКИЙ (№ 107—127), мастер Г. ФРИДШТЕЙН (№ 128—155), кандидат в мастера В. БАТУРИНСКИЙ (№ 156—177).

А. СОКОЛОВ, чемпион СССР,
В. ЮРКОВ, заслуженный тренер РСФСР

ДЕБЮТЫ ВЫСШЕЙ ЛИГИ 51-го ЧЕМПИОНАТА СССР

Испанская партия

1. e4 e5 2. Kf3 Kc6 3. Cb5 a6 4. Ca4 Kf6 5. 0—0 Ce7 6. Лe1 b5 7. Cb3 d6 8. c3 0—0 9. h3 Cb7 10. d4 Лe8 11. a4 h6 12. Kbd2 Cf8 13. Cc2 ed 14. cd Kb4 15. Cb1 ba 16. Л:a4 a5 17. Лa3.

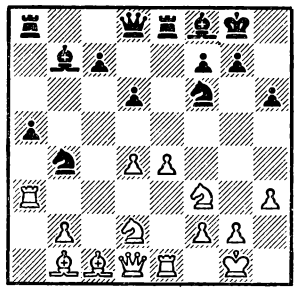

Эта своеобразная табия варианта Зайцева послужила темой для интересной теоретической дискуссии.

Балашов — Белявский: **17... Фd7.**

В связи с намечаемым 18... Фb5 новая идея. В партии Балашов — Карпов (50-й чемпионат СССР) случилось 17... Лa6 18. Лae3 a4 19. Kf1 d5 20. e5 Ke4 21. Kld2 c5 22. K:e4 de 23. C:e4 C:e4 24. Л:e4 c4 25. e6! Лe:e6 26. Л:e6 fe 27. Ke5 Фc7 28. Фf3 Kc2 29. Лd1 Kb4. Здесь, как указал Балашов, белые могли путем 30. Фg4! получить перевес. Белявский готовит план, связанный со схожей жертвой пешки, но в более выгодной за черных редакции.

18. Лae3?! a4 19. Kf1 d5 20. e5 Ke4 21. Kld2.

В партии Соколов — Балашов белые попытались усилить игру — 21. K3d2!? c5 22. K:e4 de 23. C:e4 cd (заслуживало внимания 23... Лad8) 24. Лg3! C:e4 25. Л:e4 Фc6 26. Л:d4 Л:e5 27. Cd2 Kd5! 28. C:h6 Ф:h6 29. Л:d5. Черные удачно откупились пешкой и сохранили шансы на ничью.

21... Фb5! 22. K:e4 de 23. C:e4 C:e4 24. Л:e4 Kd3 25. Лle2 c5 26. Лc2 c4. У черных более чем достаточная компенсация за пожертвованную пешку.

Серьезное возражение ходу 17... Фd7 продемонстрировал Эльвест во встрече с Белявским.

18. Kh4!

Пешка e4 достаточно защищена, поэтому нет надобности в автоматическом 18. Лae3, у этой ладьи есть другие, более активные и целесообразные маршруты.

18... Фb5 19. Лf3! Kh7 20. Лg3 Kg5 21. Khf3 K:f3 22. K:f3.

Черным трудно защищаться, так как их фигуры, особенно конь, отключены от королевского фланга.

22... Фh5 23. Cd2 Лe7 24. Фc1 Kph8 25. d5 c5 26. Лg4 Cc8 27. Лf4 Kpg8 28. e5! У белых решающий перевес.

Открытый вариант встретился в партии Асеев — Харитонов.

5... K:e4 6. d4 b5 7. Cb3 d5 8. de Ce6 9. c3 Ce7 10. Kbd2 Kc5 11. Cc2 Cg4 12. Лe1 Фd7 13. Kf1 Ch5 14. Ke3 Лd8.

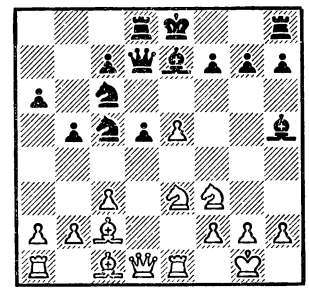

15. Kf5.

Во встрече Балашов — Портиш (Москва, 1981) было: 15. b4 Ke6 16. Kf5 0—0 17. a4 Лfe8 18. ab ab 19. Фd3 Cg6 20. Лd1 Cf8 21. Ce3 Лa8 22. h3 Л:a1 23. Л:a1 d4=.

15... Ke6?!

Лучше 15... 0—0, не опасаясь варианта 16. K:e7 K:e7 17. C:h7 Kp:h7 18. Kg5 Kpg6∓.

16. a4! Cg6 17. ab ab 18. Фe2 0—0?

В трудной позиции черные допускают решающую ошибку.

19. Ф:b5 K:e5.

Не спасало и 19... C:f5 20. C:f5 K:e5 21. Ф:d7 K:f3 22. gf Л:d7 23. Л:e6+—.

20. Ф:d7 K:f3 21. gf Л:d7 22. Ca4+—.

Старинный вариант проверялся во встрече Соколов — Харитонов.

3... Cc5 4. c3 Фf6 5. d4 ed 6. e5 Фg6 7. cd Cb4 8. Kc3 Kge7 9. 0—0 d5 10. Фb3 C:c3 11. bc 0—0 12. Ca3.

До этого момента партнеры повторяли партию Пильсбери — Стейниц (Нюрнберг, 1896).

12... Лd8 13. C:e7 K:e7 14. Лfe1 Cg4 15. Kh4 Фh5 16. g3 Kg6 17. K:g6 hg 18. Лe3 g5 19. Лae1 c6 20. Ce2 C:e2 21. Л3:e2. Возникшая позиция и дальнейшее течение партии подтвердили теоретическую оценку варианта как трудного для черных.

Берлинский вариант был разыгран в партии Михальчишин — Салов. Черным не удалось добиться уравнения.

3... Kf6 4. 0—0 K:e4 5. d4 Kd6 6. C:c6 dc 7. de Kf5 8. Ф:d8 Kp:d8 9. Kc3 Ce7.

Чаще играют 9... h6, препятствуя 10. Cg5, однако в широко известной партии Псахис — Романишин (Ереван, 1981) белые после 10. Ke2 g5 11. h3 Cg7 12. Лd1 Cd7 13. g4 Ke7 14. Kg3 Kg6 15. Kh5 добились перевеса.

10. b3 Kpe8 11. Cb2 h5 12. Лad1 a5 13. a4 Ce6 14. Ke2 Лd8 15. Cc3 Cb4 16. C:b4 ab 17. Kf4 c5 18. Л:d8 Kp:d8 19. Kg5±.

Русская партия

Идея Смыслова проверялась во встрече Эльвест — Михальчишин.

1. e4 e5 2. Kf3 Kf6 3. K:e5 d6 4. Kf3 K:e4 5. d4 d5 6. Cd3 Kc6 7. 0—0 Ce7 8. Лe1 Cg4 9. c4 Kf6 10. cd C:f3 11. Ф:f3 Ф:d5.

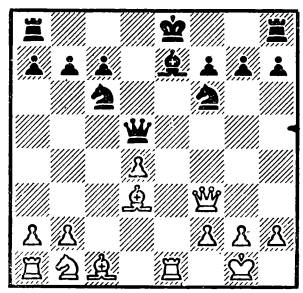

12. Ф:d5.

Эндшпиль вероятно, безопасен для черных. В первой партии мат-

© Издательство «Физкультура и спорт», «Шахматный бюллетень», 1984г.

ча претендентов Хюбнер — Смыслов (Фельден, 1983) было: 12. Фg3 Ф:d4 13. Кc3 Лd8 14. Сb5 Лd7 15. Ф:g7 Лg8 16. Фh6, и здесь черные могли путем 16... Лg6!? получить хорошие контршансы (указано Кавалеком).

12... К:d5 13. Сe4 0—0—0 14. Кc3 Сb4 15. Сd2 Кf6 16. a3 К:e4 17. Л:e4 С:c3 18. bc Кa5=.

Защита Пирца — Уфимцева

Лпутян — Чехов: **1. d4 d6 2. e4 Кf6 3. Кc3 g6 4. Кf3 Сg7 5. Сe2 0—0 6. 0—0 Кbd7 7. a4 a5 8. Сe3.**

Более энергичным теория считает 8. e5!

8... c6 (вероятно, необходимо было 8... Кg4) **9. Кd2 e5 10. Кc4 К:e4?!**

Неудачная тактическая операция. Правда, позиция черных уже хуже.

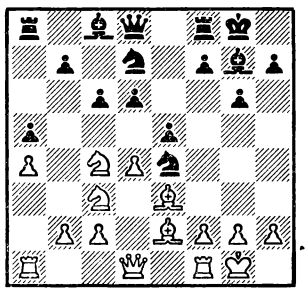

11. К:e4 d5 12. Сg5 f6 13. Сh4 g5 14. Сg3 de 15. de К:e5 16. С:e5 fe 17. Кd6 Фe7 18. Сc4 Сe6 19. С:e6 Ф:e6 20. К:e4±.

Французская защита

Этим началом были сыграны 10 партий. Черные могут быть удовлетворены не только положительным спортивным итогом (+1—2=7), но и успешным решением дебютных проблем во многих встречах.

Следует заметить, что лишь в одной из них, Эльвест — Чернин, белые после **1. e4 e6 2. d4 d5** избрали **3. Кc3.**

Последовало: **3... Сb4 4. e5 Кe7 5. a3 С:c3 6. bc c5 7. Кf3 Фc7 8. Сe2 b6! 9. a4?! Сa6 10. Сb5 С:b5 11. ab Кd7** (возможно было и 11... a5!) **12. 0—0 0—0 13. Фd3 Лfc8 14. Сg5 Кg6 15. Лfc1 cd 16. cd Фc4 17. Ф:c4 Л:c4 18. c3 f6∓.**

Белые в дебюте потеряли темп 8. Сe2 и 10. Сb5, поэтому их план оказался неэффективным.

Во всех остальных партиях белые предпочитали **3. Кd2.** В ответ черные пять раз применяли популярный в современной турнирной практике вариант **3... a6 4. Кgf3 c5.**

Соколов — Эйнгорн: **5. ed ed 6. dc С:c5 7. Кb3 Сa7 8. Фe2 Фe7.**

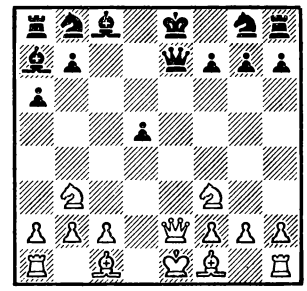

9. Сg5!?

Новое продолжение. Белые отнимают у коня важное поле f6. Хорошую игру получили черные в партии Розенталис — Эйнгорн (Минск, 1983) после 9. Сd2 Сe6 10. Сc3 Кf6 11. Сd4 Кc6 12. С:a7 Л:a7 13. g3 0—0 14. Сg2 Фb4! 15. c3 Фe4 16. Ф:e4 de 17. Кfd4 С:b3!∓.

9... f6 10. Сf4 (заслуживало внимания 10. Сd2!) **10... Кc6 11. 0—0—0 Ф:e2 12. С:e2 Кge7 13. Кfd4 Кe5 14. Лhe1 Крf7 15. Сg3 Лe8.** Здесь после 16. f4 и 17. Сf3 белые могли рассчитывать на перевес.

Асеев — Эйнгорн: **8. Сg5!? Кf6.**

В партии Асеев — Корзубов (Вильнюс, 1984) было: 8... Кe7 9. Сd3! Кbc6 10. 0—0 0—0 11. Лe1 Фd6?! 12. c3 h6 13. Сe3 С:e3 14. Л:e3 Сg4 15. Фd2 С:f3 16. Л:f3 Кe5 17. Лe3 К7c6 18. Лae1±.

9. Фe2 Сe6 10. Кfd4 Фe7.

Здесь «Югославская энциклопедия», ссылаясь на Кереса, ставит знак =. Однако, как показывает разбираемая партия, защита черных не проста.

11. К:e6 fe 12. 0—0—0 Кc6 13. g3 0—0 14. Сh3 Лae8 15. Лhe1 h6 16. С:f6 Л:f6 17. f4 b5.

Сейчас белые могли сыграть 18. Крb1!, после чего дать хороший совет черным очень трудно.

Белявский — Эйнгорн: **5. dc С:c5 6. Сd3 Кe7 7. 0—0 Кbc6 8. ed ed 9. Кb3 Сb6! 10. Лe1 Сg4! 11. c3 h6 12. h3 Сh5 13. Сe3 0—0 14. С:b6 Ф:b6 15. Сe2 a5 16. a4 С:f3! 17. С:f3 Лfd8?**

До этого момента черные защищались образцово, и теперь, продолжая 17... Лad8! с последующим 18... d4, они получали удобную игру.

18. Лe2 d4 19. К:d4 К:d4 20. Л:e7!?

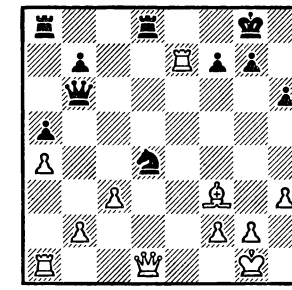

Белявский приглашает партнера на заманчивое 20... Кb3, на что возможно 21. Л:b7! Л:d1 22. Л:d1 Фe6 23. Сd5 Фe2 24. С:b3, и черных губит слабость пункта f7. Вот почему нужно было играть 17... Лad8!, в этом случае последовало бы 24... Крh8! и черные не рисковали проиграть.

В партии было: **20... Кc6 21. Лd7 Л:d7 22. Ф:d7 Лd8 23. Фf5 Ф:b2 24. Лb1 Ф:c3 25. Л:b7±.**

Эйнгорн — Псахис: **3... Кf6 4. e5 Кfd7 5. Сd3 c5 6. c3 Кc6 7. Кe2 cd 8. cd f6 9. ef К:f6 10. Кf3 Сd6 11. 0—0 Фc7 12. Кc3 a6 13. h3.**

Чаще играют 13. Сg5, имея в виду перевод слона на g3. В этом случае белым не опасен выпад 13... Кg4?! ввиду 14. Кh4! С:h2 15. Крh1 Сg1 16. g3 К:f2 17. Л:f2 С:f2 18. Фh5 g6 19. С:g6 Крd7 20. К:d5 с решающей атакой (Соколов — Быстров, Кутаиси, 1981).

13... 0—0 14. Сe3 Сd7 15. Лc1 Крh8 16. Кa4 Сe8! 17. Кc5 Фe7 18. Сe2 Сh5 19. Кd2?!

Лучше 19. a3 или 19. Лfe1, так как теперь черным удается подготовить и провести освобождающий пешечный прорыв e6—e5.

19... С:e2 20. Ф:e2 Лac8 21. Кcb3 Фf7 22. Сg5?! h6 23. С:f6 Ф:f6 24. Кf3 Лce8 25. Лc3 e5∓.

Белявский — Чернин: **3... Кf6 4. e5 Кfd7 5. f4 c5 6. c3 Кc6 7. Кdf3.**

Это продолжение встречается не часто. Вероятно, Белявский что-то заготовил в ответ на теоретическое 7... Фa5. На наш взгляд, Чернин сыграл не хуже и удачно изменил направление борьбы.

7... cd 8. cd Сe7 9. g3 Кb6!

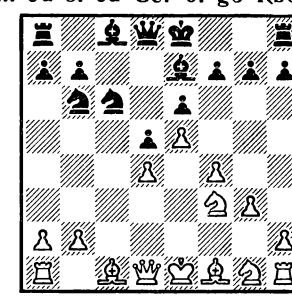

Подчеркивает необязательность хода 9. g3. В дальнейшей острой борьбе Белявскому пришлось терять важный темп.

10. Ke2 Cd7 11. Kc3 a5 12. Ce2 (в подобных позициях обычно играют 12. a4!) **12... a4! 13. 0—0 g6 14. g4 h5 15. h3 Kc4 16. Лb1 Фa5 17. Лf2 b5 18. Cf1 Ka7 19. Ke2 b4 20. b3 ab 21. ab Ka3.** Позиция черных по меньшей мере не хуже.

Оригинально разыграли дебют Асеев с Лпутяном: **3... Kf6 4. e5 Ke4 5. K:e4 de 6. Cc4 a6!?**

В партии Матулович — Максимович (Югославия, 1980) было: 6... c5 7. d5! Kd7 8. de fe 9. f4 ef 10. K:f3±.

7. a4.

На 7. d5 могло последовать 7... b5 8. Cb3 c5 9. c4 Cb7∓.

7... b6 8. Kh3.

Вновь невыгодно для белых 8. d5 Cb7 9. de Ф:d1 10. Kp:d1 fe 11. C:e6 Kc6 12. Cf4 Kd4 13. Ch3 Лd8 14. Kpc1 Cc5∓.

8... Cb7 9. Kf4 Kc6!? 10. Ce3 Ke7 11. 0—0 g6 12. Фe2 Kf5 13. Лfd1 Ch6! 14. a5.

Положение черных кажется опасным, но Лпутян хорошо разобрался в тактических тонкостях позиции.

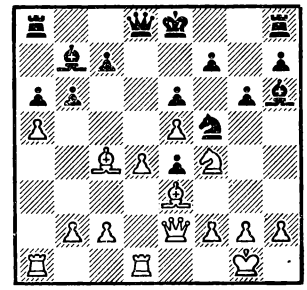

14... 0—0 15. ab cb 16. C:a6 C:f4 17. C:b7 K:d4! 18. Фc4! Л:a1 19. Л:a1 C:e5∓.

Защита Каро-Канн

Балашов — Харитонов: **1. e4 c6 2. d4 d5 3. Kc3 de 4. K:e4 Kd7 5. Kf3 Kgf6 6. K:f6 K:f6 7. Cc4 Cf5 8. 0—0 e6 9. Ke5 Cd6 10. Лe1 Фc7 11. Cf4 0—0 12. Cb3 Лad8 13. Фf3.**

13... Kg4!

Новый и сильный ход, сразу решающий дебютные проблемы.

14. c3 c5 15. h3 K:e5 16. de Ce7 17. Cc4 a6 18. a4. Ничья.

Асеев — Выжманавин: **6. Kg3 e6 7. Cd3 c5 8. 0—0 cd 9. K:d4 Cc5 10. Kb3 Cb6 11. Фe2 0—0 12. c4 a5** (осторожнее было 12... a6) **13. Cc2 Фc7 14. Лe1 Ca7 15. a4 Cb8 16. Kd4 b6 17. b3 Cb7 18. Ca3 Kc5 19. Лad1 h6 20. Cb2** (сильнее 20. Kb5 Фc6 21. f3) **20... Kcd7 21. Фf1?! Фc5 22. Kb5 C:g3! 23. hg Kg4∓.**

(Окончание следует)

М. ТАЙМАНОВ, гроссмейстер

СИСТЕМА ЧЕТЫРЕХ КОНЕЙ АНГЛИЙСКОГО НАЧАЛА

1. c4 e5 2. Kc3 Kf6 3. Kf3 Kc6 4. g3 Cb4 5. Kd5.

1

5... Cc5.

Черные уводят слона из-под удара и берут под контроль поле d4. Правда, это связано с потерей темпа.

6. Cg2.

Часто играют и 6. d3, что после 6... h6 7. Cg2 d6 с перестановкой ходов приводит к позициям, рассматриваемым далее (см. примечание к восьмому ходу белых). Однако ход в тексте оставляет за белыми больше выбора.

6... 0—0.

Возможно и 6... e4, что ведет после 7. Kh4 0—0 (или 7... d6) к варианту, разбираемому в разделе 2.

7. 0—0 d6.

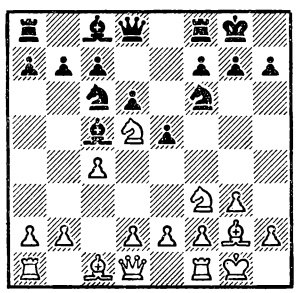

8. e3!?

Проще задачи черных при 8. d3. Тогда после 8... K:d5 (хуже 8... h6 ввиду 9. e3 a5 10. b3! K:d5 11. cd Ke7 12. d4 ed 13. K:d4 Фd7 14. Cb2 c6 15. dc bc 16. Фc2, с перевесом у белых, Хюбнер — Карпов, Бад-Киссинген, 1980) 9. cd Kd4 10. K:d4 (или 10. e3 K:f3 11. Ф:f3 a5 12. Cd2 f5!?) 10... C:d4 11. e3 Cb6 12. Cd2 Cd7 они удобно заканчивают мобилизацию сил (Ларсен — Кузьмин, Блед, 1979).

8... Cg4.

Заслуживает внимания 8... a6!?, обеспечивая безопасность слона на диагонали a7—g1. Однако и в этом случае после 9. b3 (менее убедительно 10. d4 Ca7 11. de K:e5 12. K:e5 de 13. b3) 9... Ca7 10. Kc3 на стороне белых некоторый позиционный перевес (рекомендация Цветковича). Отметим, что после 8... K:d5 9. cd Kb4 10. d4 ed 11. K:d4 игра белых лучше.

9. h3 Ch5.

В партии Корчной — Карпов (матч, 1981) было 9... C:f3. Однако после 10. C:f3!? (10. Ф:f3 K:d5 11. cd Kb4-)10... K:d5 11. cd Ke7 12. b3 Фd7 13. Cg2 c6 14. dc K:c6 15. Cb2 черным не удалось достичь уравнения.

10. g4 Cg6 11. d4 Cb6 12. de.

На 12. b3 интересно 12... K:d5 13. cd Kb4 14. de Cd3 15. Лe1 Ce4!? с определенной компенсацией за пожертвованную пешку.

12... K:e5 13. K:e5 de 14. K:b6 ab 15. C:b7 Лb8 16. Ф:d8 Лf:d8 17. Cg2 Cd3 18. Лfe1 C:c4 19. b3 Cd3 20. Cb2.

Несмотря на многочисленные упрощения, возникшее окончание благоприятнее для белых (Цветкович — Фараго, Белград, 1982).

2

5... e4.

Черные пользуются возможностью расширить свои завоевания в центре. При этом, однако, нужно считаться с тем, что пешка e4 может стать мишенью для нападения.

6. Kh4.

Ничего не дает 6. K:b4 ввиду 6... K:b4 (хуже 6... ef7. K:c6 dc 8. d4 fe 9. Ф:e2, Барца — Бисгайер, Таллин, 1971) 7. Kd4 0—0 8. Kc2 K:c2 9. Ф:c2 d5 (Смыслов — Бенко, Бевервейк, 1972).

6... Cc5 7. Cg2.

Эта позиция нередко возникает и при ином порядке ходов, знакомом уже по предыдущему разделу **1** (5... Cc5 6. Cg2 e4 7. Kh4).

Окончание. Начало в № 6

7... d6.

Этот ход точнее, чем нередко встречающееся продолжение 7... 0—0 8. 0—0 Ле8, после чего возможно 9. d3!? ed (или 9... К:d5 10. cd ed 11. Ф:d3 Ке5 12. Фс3 d6 13. b4 Сb6 14. Сb2 а5 15. а3, Стин — Бирнбойм, Олимпиада, 1980) 10. Ф:d3 Ке5 11. Фс2 (11. Фс3!?) 11... с6 12. Се3 Сf8 (также и при 12... cd 13. С:с5 d6 14. Сd4 dc 15. Лfd1 Фе7 16. Лd2 Кс6 17. С:f6 Ф:f6 18. Ф:с4, Смейкал — Мёкинг, межзональный турнир, Бразилия, 1979; или после 12... d6 13. С:с5 dc 14. Ке3 Кеg4 15. Кеf5 g6 16. Лаd1, Адорьян — Кайшаури, Рейкьявик, 1982, инициатива у белых) 13. К:f6 Ф:f6 14. Лаd1 d6 15. Сd4 Фе6 16. b3± (Таль — Герузель, Порц, 1981).

8. 0—0.

В случае 8. d3 черные путем 8... ed 9. Ф:d3 Ке5 10. Фс2 с6 достигают полноправной игры (Тимман — Бисгайер, Малага, 1971).

8... Се6!?

Этот важный темп для развития (удар на d5!) позволяет черным благополучно решить дебютные проблемы.

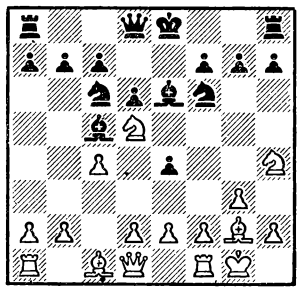

9. d3.

Не приносят успеха белым и другие пути. Например:

9. Кс3 С:с4 10. К:е4 К:е4 11. С:е4 Фd7 12. d3 Се6 (Гицеску — Браун, Бевервейк, 1974); 9. К:f6 Ф:f6 10. С:е4 С:с4 11. Фа4 d5 12. d3 а6 13. Сg2 Сb5 14. Фb3 0—0—0 15. Кf3 Ке5 16. Сf4 К:f3 17. С:f3 g5 18. Сd2 Сс6 (Стин — Сакс, Лондон, 1980).

9... К:d5 10. cd С:d5 11. Кf5.

Или 11. de Се6 12. Сd2 0—0 13. Сс3 Фd7 14. Фd2 а5= (Кристиансен — Бенко, первенство США, 1980).

11... Фf6 12. de Се6 13. Ке3 0—0 14. Кd5 Фd8 15. Сf4 а5 16. Лс1 Кb4.

Шансы сторон равны (Спилмэн — Сакс, Лондон, 1980).

б

5. Сg2.

Не определяя пока дальнейшей стратегии, белые стремятся быстрее завершить мобилизацию сил.

5... 0—0.

Играют и 5... С:с3. Однако, поскольку выпад Кс3—d5, как видно из предыдущего раздела, не опасен для черных, форсировать события им нет необходимости.

6. 0—0.

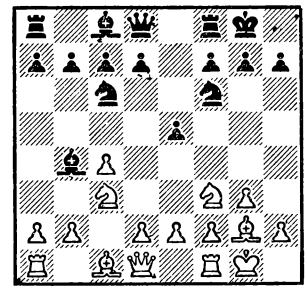

Исходное положение главного варианта «системы четырех коней». У черных выбор между тремя основными разветвлениями: **6... С:с3** (1), **6... Ле8** (2) и **6... е4** (3).

Отметим, что порой применяемое 6... d6 не имеет самостоятельного значения и после 7. d3 С:с3 8. bc или 7. Ке1 С:с3 8. dc ведет к позициям основных разветвлений.

1

6... С:с3 7. bc.

Реже играют 7. dc. После 7... d6 8. Ке1 Се6 9. b3 Фd7 10. е4 Сh3 11. f3 С:g2 12. Кр:g2 h6 13. Кс2 Ке7 14. Ке3 Кh7= (Олафссон — Бенко, Лон-Пайн, 1977).

7... d6.

Здесь возможно и 7... е4, что приводит после 8. Ке1 или 8. Кg5 к вариантам, рассматриваемым далее.

8. d3 е4.

Таким способом черные отвоевывают пространство для своих фигур. Другие ответы менее целесообразны. Например:

1) 8... Сd7 9. е4 Крh8 (или 9... а6 10. а4 Ка5 11. Кh4, Смейкал — Хехт, Олимпиада, 1970) 10. Кh4 Кg8 11. Се3 Се6 12. Лb1 b6 13. Лb2 Кge7 14. f4, и у белых заметная инициатива (анализ Уотсона);

2) 8... h6 9. Ке1 (возможно и 9. е4, что приводит к позиции, благоприятной для белых) 9... Се6 10. f4, и положение белых перспективнее (Янса — Бисгайер, Олимпиада, 1972).

9. Кd4 ed.

В случае 9... Ке5 10. de!? К:с4 11. Лb1 у черных трудности с мобилизацией сил ферзевого фланга.

10. К:с6.

Или 10. ed К:d4 11. cd d5 12. Сg5 h6 13. С:f6 Ф:f6= (Малих — Хехт, Олимпиада, 1972).

10... de 11. Ф:е2 bc 12. С:с6 Лb8 13. Се3 Сb7 14. С:b7 Л:b7 15. с5 dc 16. С:с5 Ле8= (Мекинг — Корчной, матч, 1974).

2

6... Ле8.

Черные укрепляют свои позиции в центре и освобождают поле f8 для полезного в некоторых случаях отступления слона с b4.

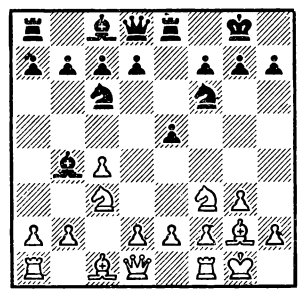

7. Кd5.

Играют здесь и 7. Ке1 (или 7. Кg5), что после 7... С:с3 8. bc (или 8. dc) 8... е4 приводит к позициям вариантов, разбираемым в разделе 3.

Менее целесообразно 7. d3, например: 7... h6 8. а3 С:с3 9. bc е4!? 10. Кd4 ed 11. ed d5∓ (Саттлс — Кузьмин, Гастингс, 1973/74).

7... К:d5.

Возможно, хотя и пассивно, 7... Сf8. После 8. d3 h6 (слабее 8... К:d5 9. ed Кb4 ввиду 10. е4 с6 11. а3 Ка6 12. d4!?, Георгиу — Якобсен, Хельсинки, 1972) 9. Сd2 (или 9. К:f6 Ф:f6 10. Кd2 d6 11. Ке4 Фd8 12. Кс3 Сd7 13. b4, Петросян — Георгиу, Москва, 1967) 9... d6 10. Сс3 К:d5 11. cd Ке7 12. е4 с6 13. dc К:с6 14. d4 у белых инициативная позиция (Штейн — Барца, Загреб, 1972). Нецелесообразно 7... е4 8. Ке1 d6 ввиду 9. d3 С:е1 10. Л:е1 ed 11. Сg5!? de 12. Л:е2 Л:е2 13. Ф:е2 Се6 14. К:f6 gf 15. Сh4± (Смыслов — Местел, Гастингс, 1972/73).

8. cd Кd4 9. Ке1.

Заслуживает внимания 9. К:d4 ed 10. е4!? В партии Койфман — Те-

тюшкин (СССР, 1976) было: 10... c6 11. d3 cd 12. Фb3 Фa5 13. a3 Cd6 14. e5 C:e5 15. C:d5±. Ничего не дает 9. d3 ввиду 9... К:f3 10. C:f3 Cc5 11. Cd2 d6 (Рогофф — Портиш, межзональный турнир, Биль, 1976).

9... c6.

В случае 9... d6 10. e3 Кf5 11. d4 ed 12. e4!? Ке7 13. Кc2 Cc5 14. К:d4 положение черных прочно, но пассивно (Ульман — Петран, Замради, 1980). Также и после 9... Cf8 10. e3 Кf5 11. b3 c5 12. f4 d6 13. Cb2 у белых инициатива (Ульман — Оснос, Цинновиц, 1971).

10. e3 Кb5 11. d3 Кc7 12. Кc2 Cf8 13. dc dc =.

3

6... e4.

Черные стесняют противника. Вместе с тем передовой форпост — пешка e4 — иногда может стать и предметом забот.

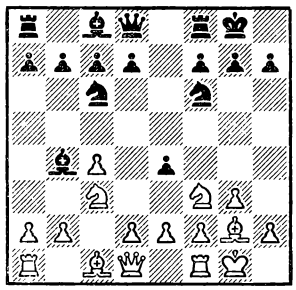

3а

7. Ке1.

При этом отступлении белые планируют перевод коня по маршруту e1—c2—e3 для овладения пунктом d5.

7... C:c3.

7... Ле8 после 8. Кc2 C:c3 9. dc (или 9. bc) ведет к позициям главного варианта.

8. dc.

Менее целесообразно 8. bc ввиду 8... Ле8 9. Кc2 d6 (хуже 9... d5 10. cd Ф:d5 11. Ке3 Фh5 из-за 12. f3!? ef 13. ef, как было в партии Геллер — Дорфман, первенство СССР, высшая лига, 1975) 10. Ке3 Ке5 11. d3 ed 12. ed c6∓ (Таль — Холмов, Тбилиси, 1970).

8... h6.

Полезная профилактика. Важно ограничить подвижность слона c1. В случае 8... Ле8 может последовать 9.Cg5 h6 (или 9... d6 10. Кc2 Ле5 11. Фd2 Се6 12. b3 h6 13. C:f6 Ф:f6 14. f4 ef 15. ef, Авербах — Бронштейн, 1976) 10. C:f6 Ф:f6 11. Кc2 d6 (или 11... b6 12. Ке3 Фе5 13. Лc1 a6 14. Фd5 b5 15. Лfd1 Лb8 16. b4, Авербах — Суэтин, 1978) 12. Ке3 Ле5 13. Фd2 Cf5 14. Кd5 Фd8 15. f4 ef 16. ef с инициативной позицией у белых (Макарычев — Капенгут, 1978).

9. Кc2 b6.

Этот план фианкеттирования ферзевого слона лишь недавно вошел в моду. Вполне возможно и ранее зарекомендовавшее себя продолжение 9... d6 10. Ке3 Ле8. После 11. Фc2 (или 11. f4 ef 12. ef Ке7) 11... Ле5 (хуже 11... Cd7 12. Cd2 a5 из-за 13. Лae1 a4 14. f4!? ef 15. ef, как было в партии Тимман — Местел, межзональный турнир, Лас-Пальмас, 1982, но внимания заслуживает 11... a5 12. a4 Фе7 13. Кd5 К:d5 14. cd Кb8 15. Се3 Cf5 16. h3 Кd7=, Карпов — Корчной, матч, 1978) 12. Cd2 Ке7 13. f4 ef 14. ef Кf5 черные достигают удобной игры (Портиш — Тимман, Амстердам, 1981).

10. Ке3 Cb7 11. Кd5.

Испытывалось также:

1) 11. f4 ef 12. ef Ке7 13. Фc2 Ле8 14. b3 d6 15. Cb2 Фd7 16. Лad1 Лad8, и у черных полноправная игра (Хюбнер — Смыслов, матч, 1983);

2) 11. Фc2 Ке5 12. h3 Ле8, и черные стоят во всяком случае не хуже (Васюков — Гипслис, Цхалтубо, 1981).

11... Ке5 12. b3 Ле8 13. f4.

Или 13. a4 d6 14. Лa2 Кed7 15. h3 a5 16. Се3 К:d5 17. cd Фf6 18. c4 Фg6= (Карпов — Корчной, матч, 1974).

13... ef 14. ef Лb8 15. Ле1 К:d5 16. cd Фf6= (Ульман — Макарычев, Сараево, 1982).

3б

7. Кg5.

Этим основным выпадом белые стремятся взять под обстрел форпост черных — пешку e4, чем не только форсируют размен на c3, но и достигают полезного вскрытия игры. Кроме того, для коня с поля g5 открывается маршрут g5—h3—f4—d5, усиливающий позиции белых в центре.

7... C:c3 8. bc.

Менее перспективно 8. dc. После 8... Ле8 9. Кh3 (или 9. Фc2 Фе7 10. Кh3 d5 11. cd К:d5 12. Кf4 Кf6 Кайшаури — Гипслис, Тбилиси — Сухуми, 1977) 9... h6 10. Кf4, d6 (10... b6!?) 11. Кd5 Cf5 белые ничего не достигают (Кнежевич — Кавалек, Оломоуц, 1975).

8... Ле8.

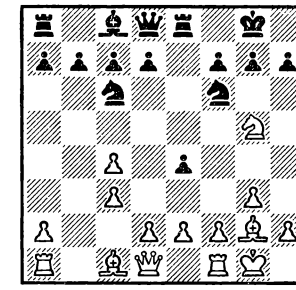

9. f3.

Белые стремятся разменять форпост черных для того, чтобы добиться пешечного преобладания в центре. Испытывалось также:

1) 9. Фc2 Фе7 10. d3 ed 11. ed b6 12. Cd2 Cb7=, (Холмов — Капенгут, 1978);

2) 9. d3 ed 10. ed h6 11. Ке4 (на 11. Кh3 хорошо 11... d5) 11... b6 12. Cf4 Cb7 13. Ле1 (если 13. К:f6 Ф:f6 14. C:c7, то 14... Ф:c3) 13... Кa5 14. c5 (на 14. f3 хороший ответ 14... d5, Тайманов — Бронштейн, Таллин, 1975) 14... К:e4 (в случае 14... bc 15. Фa4 у белых инициатива, Романишин — Тайманов, Ленинград, 1977) 15. de Cc6 и в связи с маневром Кa5—b7—c5 у черных удобная игра (анализ).

9... ef 10. К:f3 d5.

Черные должны отвоевывать пространство в центре. При 10... Фе7 11. e3 d6 12. d3 Cg4 13. h3 Cd7 14. be4 им становится «тесно» (Смыслов — Пеев, Сьенфуэгос, 1973).

11. cd Ф:d5!?

На 11... К:d5 может последовать 12. e4 Кf6 (плохо 12... Л:e4 из-за 13. Кg5, а в случае 12... Кb6 опасно для черных 13. d4 Cg4 14. h3 Ch5 15. e5, как было в партии Ульман — Смыслов, Гастингс, 1972/73) 13. e5 К:e5 14. К:e5 Л:e5, и у белых за пожертвованную пешку заметная инициатива (анализ).

12. Кd4 Фh5 13. К:c6 bc 14. e3 (конечно, не 14. C:c6? из-за 14... Фc5) **14... Cg4 15. Фa4.**

Если 15. Cf3, то 15... Фg6 16. C:g4 К:g4 17. Фе2 Лad8 с отличной игрой у черных (Ульман — Макарычев, Амстердам, 1975).

15... Ле6.

Обоюдоострая позиция. Практика показывает, что активность фигур у черных является достаточной компенсацией за худшее пешечное расположение (Сигурьёнссон — Смыслов, Рейкьявик, 1974, Стефанов — Кертез, первенство Румынии, 1977).

В. ЛЕПЕШКИН, мастер

ДЕБЮТНЫЕ НОВИНКИ

(Обзор иностранных журналов)

Сицилианская защита

Ряд журналов приводят партию Сакс — Нанн (Лугано, 1984).

1. e4 c5 2. Kf3 d6 3. d4 Kf6 4. Kc3 cd 5. K:d4 a6 6. Ce3 e5 7. Kb3 Ce6 8. Фd2 Kbd7 9. f4! (интересное продолжение, обычно играют 9. f3) **9... ef 10. C:f4 Ke5 11. 0—0—0 Ce7 12. Kd4 Фa5 13. Kf5! C:f5 14. ef Лc8** (альтернативой является 14...0—0) **15. Kpb1 Фc7.**

Следовало решиться на 15... Л:c3.

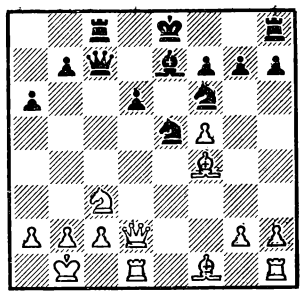

16. g4! (начало острой схватки за пункт d5) **16... Ke:g4** (если 16... h6, то 17. g5) **17. Лg1 g6 18. Л:g4! K:g4 19. Kd5 Фd8 20. Лe1 Ke5 21. C:e5 de 22. Л:e5.**

Черным не избежать крупных потерь. Еще последовало: **22... 0—0 23. K:e7 Kph8 24. Cd3 Фd6 25. Лe4 Лcd8 26. Фc3 f6 27. fg Ф:h2 28. gh.** Черные сдались.

1. e4 c5 2. Kf3 d6 3. d4 cd 4. K:d4 Kf6 5. Kc3 a6 6. Cc4 e6 7. Cb3 b5 8. 0—0 Ce7 9. Фf3 Фb6.

Другим основным продолжением считался ход 9... Фc7. Правда, в партии Юртаев — Гавриков (VIII Спартакиада народов СССР, Москва, 1983) после 10. Фg3 Kc6 11. K:c6 Ф:c6 12. Лe1 0—0 13. Ch6 Ke8 14. Kd5 Cd8 15. Kf4 Cf6 (15... Kph8? 16. Cd5 ed 17. ed Фc7 18. Л:e8) 16. c3 Kph8 17. Cg5 h6 18. C:f6 K:f6 19. e5 de 20. Л:e5 Лe8 21. Kd3 Фd6 22. Лc5 Ф:g3 23. hg Лe7 24. a4 ba 25. C:a4 белые получили лучший эндшпиль.

10. Ce3 Фb7 11. Фg3 0—0!?

Логично, но рискованно. Встречалось 11... g6 и 11... Cd7. В случае 11... b4 возможно 12. Ka4 K:e4 13. Ф:g7 Cf6 14. Фh6 Лg8 15. f3 Лg6 16. Ф:h7 Kg5 17. Фh5 e5 18. Ke2 Cd7 19. Kg3 Kc6 20. Kb6 с преимуществом.

12. Ch6 Ke8 13. Лfe1.

Заслуживает внимания 13. Kd5!? Теперь опасно 13... ed ввиду 14. C:d5 Фa7 15. Ce3. После 13... Cd8 14. Лfe1 Kph8 возникает острая неясная позиция.

13... Kph8 14. Cg5 Kf6 15. a3 Kbd7.

В партии Вереци-Петронич — Александрия (Яйце, 1984) было: **16. Лad1 Kc5 17. C:f6 gf 18. Kf5?! Лg8.**

В случае 18... ef 19. Cd5 Фa7 20. C:a8 Ф:a8 21. Kd5 Лg8 22. Фc3, как указывает Вереци-Петронич, у белых инициатива.

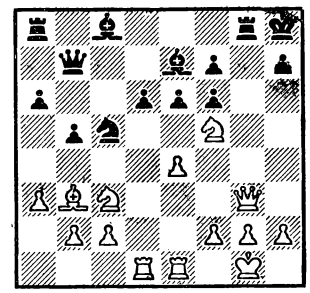

В журнале «Maguar Sakkèlet» (№ 3, 1984) она предлагает 19. Фf3. Однако на это возможно 19... ef 20. Cd5 Фb8! 21. C:a8 Ф:a8 22. Kd5 fe 23. Фc3 Фa7 24. K:f6 Ka4!

В партии белые избрали **19. Фh4.** Продолжая теперь 19... ef 20. Cd5 Фa7!, черные получали лучшие шансы.

В польском журнале «Szachy (№ 2, 1984) приводится следующая партия чемпионата страны: Флис — Бельчук: **1. e4 c5 2. Kf3 Kc6 3. d4 cd 4. K:d4 Kf6 5. Kc3 d6 6. Cc4 e6 7. Ce3 a6 8. Фe2 Фc7 9. 0—0—0 Ce7 10. Лhg1 0—0** (теория рекомендует 10... Ka5) **11. g4 Kd7 12. g5 Kc5 13. Лg3 Лe8 14. Фh5 g6 15. Фh6 Cf8 16. Фh4 Ce7 17. Лh3 h5 18. Ce2!**

Слон задержался на диагонали f1—a6, и атака белых становится очень опасной.

18... Kpg7 19. K:c6 Ф:c6 20. f4 K:e4 21. Cf3 d5.

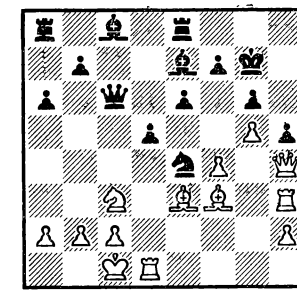

22. C:h5 Лh8 23. Cd4 e5 24. C:e5 f6 25. gf C:f6 26. K:e4 de 27. Фg5 Cf5 28. C:g6. Черные сдались.

Ферзевый гамбит

Журнал «Maguar Sakkèlet» (№ 4, 1984) приводит партию Петран — Хонфи.

1. d4 d5 2. c4 e6 3. Kc3 c5 4. cd ed 5. Kf3 Kc6 6. g3 Kf6 7. Cg2 Ce7 8. 0—0 0—0 9. Cg5 cd 10. K:d4 h6 11. Ce3 Лe8 12. Фb3 Ka5 13. Фc2 Cg4 14. Лfd1.

Встречалось 14. Лad1 Лc8 (в партии Стуруа — Убилава, Тбилиси, 1976, было: 14... Фc8 15. Kb3 Cb4 16. K:a5 C:a5 17. Лfe1 Cf5 18. Фb3 Ce6 19. Cd4 Ke4 20. Лc1 C:c3 21. bc Фc6 22. Фb2 f6 с примерно равными шансами) 15. h3 Ch5 16. g4 Cg6 17. Kf5 Cb4 18. Cd4 Ke4 19. Фa4 (заслуживает внимания 19. Фd3) 19... C:c3 20. C:c3 C:f5 21. gf.

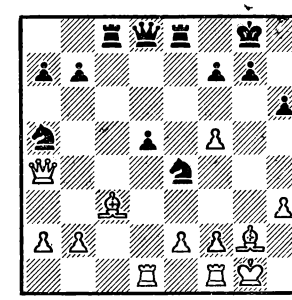

Здесь испытывалось 21... Kc6 и 21... K:c3. После 21... Kc6 22. Фb5 d4 23. Фa4 a6 черным, видимо, удастся удержать равновесие. В пользу белых 23... Фh4 24. C:d4 Kg5 25. Лd3 Л:e2 26. Фd1 Лce8 27. Cc3.

В случае 21... K:c3 22. bc Лe5 23. Фf4 Фf6 24. Л:d5 Л:d5 25. C:d5

Ф:с3 26. Лd1 перспективы белых лучше.

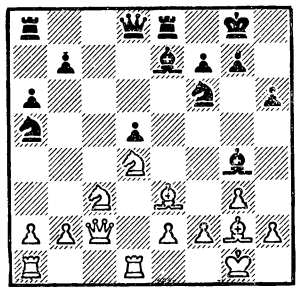

14... Кс4.

Другая возможность — 14... Лс8. Любопытно, что сходная позиция (без хода h6) встретилась в партии Каплун — Малевинский (Кубок СССР, 1980): 1. d4 d5 2. с4 е6 3. Kf3 с5 4. cd ed 5. g3 Кс6 6. Cg2 Kf6 7. 0—0 Се7 8. Се3 cd 9. К:d4 0—0 10. Кс3 Ле8 11. Фb3 Ка5 12. Фс2 Cg4 13. Лfd1 Лс8. После 14. Kf5 Cb4 15. h3 Ch5 16. g4 Cg6 17. Cg5 Ле5?! 18. С:d5 Фb6 19. Cg2 h5 20. Cf4 белые получили преимущество.

15. Cf4 Лс8 (теперь этот маневр не так силен. Конь с4 ослабляет связку по линии «с») **16. h3 Ch5 17. Kf5 Фb6** (угрозу 18. К:d5 трудно предотвратить) **18. К:d5 К:d5 19. С:d5 Cf8** (если 19... Ф:b2?, то 20. К:е7 Л:е7 21. Фf5).

20. С:с4 Л:е2 21. Ф:е2 С:е2 22. С:е2 Ф:b2 23. Cg4 Лс2 24. Се3 Сс5 25. С:с5 Л:с5 26. Ке3 b5 27. Лаb1 Фа3 28. Cf3 а5 29. Лd8 Крh7 30. Cd5 Лс3 31. Ле8 Лс1 32. Л:с1 Ф:с1 33. Крg2 Фс7 34. Лf8 Крg6 35. Л:f7 Фd6 36. Л:g7 Крf6 37. Лf7 Кре5 38. Лf4 Фа3 39. Ле4 Крf6 40. Ле6 Крg7 41. Kf5. Черные сдались.

Английское начало

Журнал «Europe Echecs» (март, 1984) публикует партию Тимман — Глигорич из матча на Кубок европейских чемпионов «Волмак» (Роттердам) — «Партизан» (Белград):

1. с4 с5 2. Kf3 Kf6 3. Кс3 Кс6 4. d4 cd 5. К:d4 е6 6. Кdb5 d5 7. Cf4 е5 8. cd ef 9. dc bc 10. Ф:d8 Кр:d8 11. Кd4 Cd7 12. g3 fg 13. hg Cb4.

Играли и 13...Лb8 14. Kb3?! (заслуживает внимания 14. 0—0—0. В пользу черных 14. Cg2?! Л:b2 15. 0—0 Лb4 16. Лfd1 Крс7 17. Лас1 Сс5 18. Kf3 Ле8 19. е3 Cb6, Андерссон — Полугаевский, Тилбург, 1983) 14...Cb4 15. Cg2 Кре7 16. Лс1 с примерно равной игрой (Левитина — Александрия, восьмая партия матча, Дубна, 1983).

14. Cg2.

Видимо, сильнее 14. Лс1, на что Глигорич советует отвечать 14...с5!? В случае 14...Кd5 15. Cg2 К:с3 16. bc Са3 17. Лb1 у белых небольшой перевес.

14...С:с3 15. bc Крс7 16. 0—0.

В партии Логинов — Захаров (Волгодонск, 1983) было 16. Лb1 Лае8 17. Kb3 Ле5=.

16...Лаb8 17. Kb3 Лhе8 18. Лfе1 Лb5 19. е4 h5 20. с4.

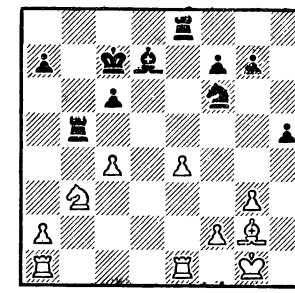

20...Лg5 21. Лаd1 h4 22. gh Лh5 23. с5 Л:h4 24. Лd4 Kh5 25. Леd1 Сс8 26. Лd6 Ле5 27. Кd4 Л:с5 28. е5 Kf4 29. Cf3 Cg4 30. С:g4 Л:g4 31. Крf1 Лh4 32. Крg1 Лh5 33. Kf3 Лd5∓.

А. УТЯЦКИЙ, мастер

ДВА СЛОНА ПРОТИВ ПЕШЕК

Сторона, имеющая двух слонов, обладает большим материальным преимуществом. Однако известно, что в борьбе с далеко продвинутой пешкой, поддержанной королем, этого не всегда достаточно для победы. Так, ладья или даже ферзь порой не могут воспрепятствовать продвижению пешки на последнюю горизонталь, а выигрыш ее, если он вообще возможен, достигается только при участии короля.

ДВА СЛОНА ПРОТИВ ПЕШКИ

Приступим к изучению примеров. Все позиции, кроме специально оговоренных, будем рассматривать при ходе белых.

№ 1

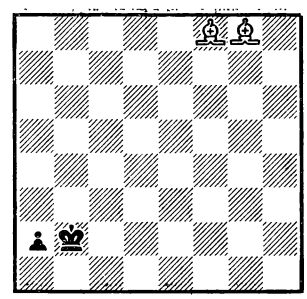

Выигрыш

При ладейной пешке слоны в отличие от ферзя легко справляются с задачей даже без помощи короля: 1. Cg7 Крb1 2. Ch7 Крс1 3. Cg6 Крd2 4. Cf7, и пешка теряется.

Согласованному действию слонов может помешать лишь неудачное расположение короля на диагоналях d4—g7 и d3—h7 или слона на полях а4 и d1.

При коневой пешке выигрыш достигается только с приближением короля.

№ 2

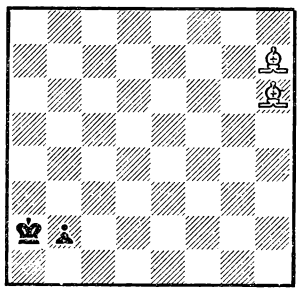

Выигрыш

1. Cg8 Kpa1 2. Cg7 Kpb1 3. Cb3 Kpc1 4. Ch6 и т. д.

Белые не могут выиграть лишь при положении собственного короля на диагоналях c5—f8, c4—g8, c3—g7 и на поле c2.

№ 3

А. Вест (1888)

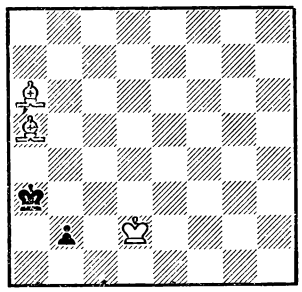

Выигрыш

1. Cd3 (разумеется, не 1. Kpc2? Kpa2 и ничья) 1... Kpa2 2. Cc4 Kpa1 3. Cc3 Kpb1 4. Ce5 Kpa1 5. Cd5 Kpb1 6. Kpc3 Kpc1 7. Cf4 Kpb1 8. Kpb3 Kpa1 9. Ce5 Kpb1 10. Cf3.

Значительно труднее справиться с пешкой, расположенной на вертикали слона.

№ 4

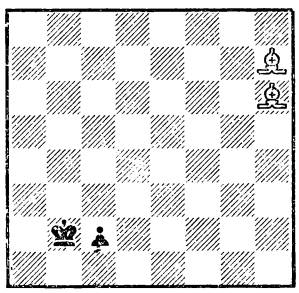

Белые могут выиграть только при короле на полях a4, b4, c4, d3, e3, d2, e2, e1. Иначе — ничья: 1. Cg7 Kpb3 2. Cg8 Kpa3 3. Ch6 Kpb2.

При положении белого короля на b4 выигрывает 1. Cg7 Kpa2 2. Cg8 Kpb1 3. Kpb3, и нельзя 3... c1Ф 4. Ch7, а 3... c1K может только затянуть сопротивление (согласно последним анализам два слона выигрывают в окончании против коня).

При положении белого короля на a4 у белых есть и другой путь к победе: 1. Cf8 (еще один характерный технический прием. После 1... c1Ф 2. Ca3 новоявленный ферзь теряется) 1... Kpc3 2. Cb4 Kpb2 3. Ca3 Kpc3 4. Cc1, и все кончено.

Если король черных расположен менее удачно, белые выигрывают без особого труда.

№ 5

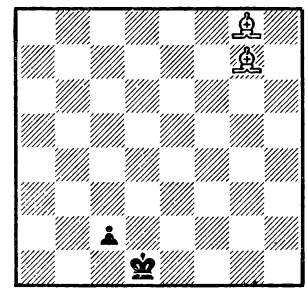

Выигрыш

1. Cb3 Kpd2 2. Ca4! Kpc1 3. Cd7 Kpd1 (3... Kpb1 4. Cf5) 4. Cg4 Kpd2 5. Ch6 Kpc3 6. Cc1 или 1... Kpc1 2. Ce6 Kpd1 3. Cg4 и т. д.

Черные добиваются ничьей только при расположении белого короля на диагоналях b5—c6, b3—f7, f4—h6.

Смещение черной пешки на вертикаль «d» предоставляет белым дополнительные возможности.

№ 6

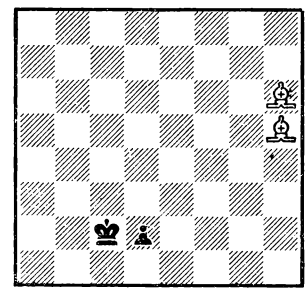

Выигрыш

1. Ce8! (только так. После 1. Cg6 Kpc3 2. Cg7? Kpb3 ничья) 1... Kpd1 (1... Kpd3 2. Cb5 Kpc2 3. Ca4) 2. Cg5 Kpe1 3. Ch4 Kpd1, и белые подводят короля.

В заключение раздела рассмотрим этюд Шерона и окончание этюда Троицкого.

№ 7

А. Шерон (1952)

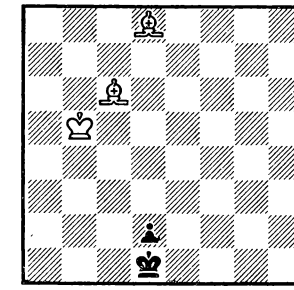

Выигрыш

1. Kpa6 (единственный ход. 1. Kpa4 Kpe2 2. Cb5 Kpf3 3. Ce8 Kpg4, и нет хода 4. Ca4; 1. Kpc5 Kpe2 2. Cb5 Kpf2 3. Ch4 Kpf3 4. Ce8 Kpg4; 1. Kpa5 Kpe1 2. Ch4 Kpe2) 1... Kpe2 (1... Kpc2 2. Ca4; 1... Kpe1 2. Ca5) 2. Cb5 Kpf2 3. Cb6 Kpf3 4. Ce8 Kpg4 5. Ca4.

№ 8

А. Троицкий (1907)

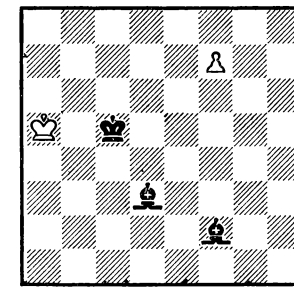

Ход черных. Ничья

Черным в конце концов удается уничтожить неприятельскую пешку, но этого оказывается достаточным только для ничьей.

1... Ce1 2. Kpa4 Cb5 (после 2... Cc2 3. Kpa3 Cb4 4. Kpb2 во избежание худшего приходится отдавать слона) 3. Kpa3 Cb4 4. Kpb3 Cc4 5. Kpa4 C:f7. Пат.

(Окончание следует)

51-й чемпионат СССР

(Высшая лига)

Львов, апрель, 1984 г.

№ 1 **R17/c**

ВЫЖМАНАВИН — ЛПУТЯН

1. Kf3 d5 2. g3 c5 3. Cg2 Kc6 4. 0—0 e5 5. d3 Ce7 6. e4 d4 7. Kbd2 h5 8. Kc4 Фc7 9. a4 Cg4 10. h3 Ce6 11. Kg5 C:g5 12. C:g5 f6 13. Cd2 h4 14. f4 hg 15. f5 C:c4 16. dc 0—0—0 17. Лa3 Kge7 18. Л:g3 Лh7 19. Лff3 Kpb8 20. Лg4 Kc8 21. Cf1 Kd6 22. Лfg3 Лdh8 23. Фe1 a6 24. Kpg2 Фf7 25. b3 Лg8 26. Kpg1 Ke7 27. b4 K:c4 28. bc Kc6 29. Cc1 Лc8 30. Лb3 Лc7 31. Лb1 Kpa8 32. Лg3 Лh8 33. c3 Лd8 34. Лd3 Фf8 35. cd ed 36. Cf4 K4e5 37. Лdb3 Ф:c5 38. Kph1 Фe7 39. Cb5 Kb8 40. Фa5 Лc5 41. Фb6 Фd6 42. Ce2 Ф:b6 43. Л:b6 Лd7 44. Cd1 Kpa7 45. Лe6 Kbc6 46. Cb3 Лc3 47. Kpg2 Kd3 48. Cd2 Л:b3 49. Л:b3 Kc5 50. Лa3 K:e6 51. fe Лe7 52. h4 Kpb6 53. Kpf3 Kpc5 54. Kpf4 Kd8 55. Kpf5 K:e6 56. h5 Kf8 57. Cf4 b5 58. ab ab 59. e5 fe 60. C:e5 Kpd5 61. Cf4 Лf7 62. Kpg4 b4. **Белые сдались.**

№ 2 **R43/a**

ЭЙНГОРН — ДОРФМАН

1. d4 Kf6 2. Kf3 g6 3. c4 c5 4. Kc3 cd 5. K:d4 Kc6 6. e4 Cg7 7. Ce3 Kg4 8. Ф:g4 K:d4 9. Фd1 Ke6 10. Лc1 Фa5 11. Cd3 C:c3 12. Л:c3 Ф:a2 13. Фc1 Фa5 14. 0—0 Фc7 15. c5 0—0 16. f4 f5 17. ef gf 18. Лf3 d5 19. cd Ф:d6 20. Лg3 Kpf7 21. Фd1 Kpe8 22. Cb5 Cd7 23. Лd3 C:b5 24. Л:d6 ed 25. Ф:d6 Cc4 26. Cc5. **Черные сдались.**

№ 3 **R44/b**

ЛЕРНЕР — САЛОВ

1. Kf3 Kf6 2. c4 e6 3. Kc3 b6 4. e4 Cb7 5. Cd3 c5 6. Cc2 Kc6 7. d4 cd 8. K:d4 K:d4 9. Ф:d4 Cc5 10. Фd1 h5 11. Фe2 Kg4 12. f3 Ke5 13. Cd2 Ca6 14. b3 Фh4 15. g3 Фe7 16. f4 Kc6 17. 0—0—0 0—0—0 18. Ce3 f6 19. C:c5 bc 20. Фe3 d6 21. h4 Cb7 22. Лhe1 e5 23. Kd5 Фe6 24. Фc3 Kpb8 25. Лd3 Лc8 26. Cd1 Kd4 27. Kpb2 C:d5 28. cd Фe7 29. Фa5 Kpa8 30. Лc3 Лb8 31. Лc4 g5 32. fg fg 33. Лf1 gh 34. gh Лhg8 35. Лa4 Лb7 36. Фa6 Лgb8 37. Лh1 Фf6 38. Лf1 Фg6 39. Фd3 Лg7 40. Лf2 Лf7 41. Л:f7 Ф:f7 42. Фd2 Лg8 43. Cc2 Лg7 44. Фa5 Фf6 45. Фa6 Лb7 46. Лc4 Фd8 47. Лc3 Лb6 48. Фf1 Лb8 49. Фh3 Фe7 50. Лg3 Фf7 51. Фg2 Фf4 52. Лg8 Ф:h4 53. Л:b8 Kp:b8 54. Фg8 Kpc7 55. Фf7 Kpd8 56. Фf8 Kpd7 57. Фf7 Фe7 58. Ф:h5 Фg7 59. Cd3 Фg2 60. Kpa3 Фg8 61. Фh4 Фg7. **Ничья.**

№ 4 **R44/b**

САЛОВ — СОКОЛОВ

1. c4 Kf6 2. Kc3 c5 3. Kf3 b6 4. e4 d6 5. d4 cd 6. K:d4 Cb7 7. Cd3 e6 8. 0—0 Ce7 9. Ce3 0—0 10. f3 Kbd7 11. Фd2 Лc8 12. b3 d5 13. ed ed 14. Kf5 Ke5 15. K:d5 K:d5 16. cd K:d3 17. Ф:d3 Cf6 18. Лad1 Лc3 19. Фd2 Ca6.

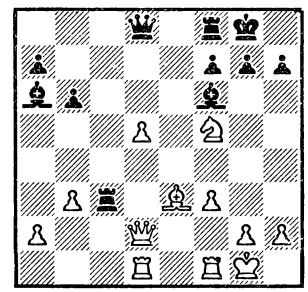

20. Cd4 Лd3 21. C:f6 Ф:f6 22. Фf4 Л:d1 23. Л:d1 Cc8 24. g4 C:f5 25. gf Лd8 26. d6 g5 27. Фe3 Ф:f5 28. Лd2 Фc5 29. Ф:c5 bc 30. f4 gf 31. Kpf2 Kpg7 32. Kpf3 Kpf6 33. Лd5 Kpe6 34. Л:c5 Л:d6 35. Лa5 Лd2 36. Kp:f4 Л:h2 37. Лa6 Kpd5 38. Л:a7 h5 39. a3 h4 40. Kpg4 f5 41. Kp:f5 h3 42. Лd7 Kpc6 43. Лh7 Лa2 44. a4 h2. **Ничья.**

№ 5 **R51/a**

ВЫЖМАНАВИН — ТУКМАКОВ

1. d4 Kf6 2. Cg5 d5 3. C:f6 ef 4. e3 Cd6 5. Cd3 0—0 6. Kc3 c6 7. Фf3 a5 8. Kge2 Ka6 9. a3 Лe8 10. e4 de 11. C:e4 Kc7 12. Фd3 g6 13. 0—0 f5 14. Cf3 Ke6 15. d5 Kg5 16. dc K:f3 17. Ф:f3 bc 18. Ф:c6 Лa6 19. Фa4 Cb7 20. Лad1 Фa8 21. f3 Ce5 22. Фh4 Лb6 23. Ka4 Лc6 24. Kec3 Ca6 25. Лfe1 Лc4 26. Фg5 Kpg7 27. Kph1 Фc6 28. Фe3 Лe6 29. Фb6 Л:c3 30. Л:e5 Л:e5 31. Фd4 Лce3. **Белые сдались.**

№ 6 **R51/a**

ВЫЖМАНАВИН — ЭЛЬВЕСТ

1. d4 Kf6 2. Cg5 Ke4 3. Cf4 c5 4. d5 Фb6 5. Cc1 e6 6. f3 Фa5 7. c3 Kf6 8. e4 d6 9. Cd2 Фb6 10. c4 Ф:b2 11. Kc3 Фb6 12. f4 Kbd7 13. Kf3 e5 14. f5 g6 15. Cd3 Фd8 16. 0—0 gf 17. ef h6 18. Kph1 Ce7 19. Фc1 b5.

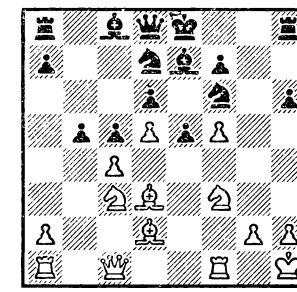

20. K:b5 c4 21. Cf4 Фb6 22. Лb1 ef 23. Лe1 fg 24. Kpg1 Kpd8 25. Л:e7 Kp:e7 26. K:d6 Фa5 27. Фe3 Kpf8 28. Лe1 Kpg7 29. Фg3 Kph7 30. Лe7 Лg8 31. Л:f7 Kph8 32. Фh4 Лg4 33. Лf8 K:f8 34. Ф:f6 Kph7 35. Фf7. **Черные сдались.**

№ 7 **R51/a**

ЛПУТЯН — ЭЛЬВЕСТ

1. d4 Kf6 2. Cg5 d6 3. C:f6 ef 4. e3 g6 5. c4 Cg7 6. Kc3 0—0 7. Cd3 f5 8. Kge2 c5 9. 0—0 Kc6 10. dc dc 11. Kf4 a6 12. Ce2 Фa5 13. Фb3 Лb8 14. Лfd1 Лe8 15. g3 b5 16. cb ab 17. K:b5 g5 18. Kd5 Ce6 19. a4 f4 20. Лac1 fe 21. fe Ke5 22. Л:c5 Kd7 23. Лc6 Kb6 24. Л:e6 Л:e6 25. Kbc7 Kd7 26. Cb5 Лe5 27. Фb4 Фa7 28. Ke7 Kph8 29. Л:d7 Ф:e3 30. Kpg2 g4 31. Kc6 Лf5 32. Фd2 Фf3 33. Kpg1 Лb:b5 34. Лd8 Cf8 35. Л:f8 Kpg7 36. Фd4 Лbe5 37. Kc6 Kph6 38. Фd2 Лe3 39. Kf4 Фe4 40. Лd8 Лf6 41. Лd4

Продолжение. Начало в № 6.

Фb1 42. Крg2 Лf3 43. Ке2 Л6f4 44. Ф:f4 Л:f4 45. Л:f4 Ф:b2 46. Кbd4 Фb7 47. Крf2 Крg5 48. а5 Фh1 49. Кре3 h5 50. Лf5 Крh6 51. Л:f7 h4 52. а6 Крg6 53. Лс7 h3 54. Лс1 Фа8 55. Лс6. **Черные сдались.**

№ 8 **R51/c**
ПСАХИС **БЕЛЯВСКИЙ**

1. d4 Кf6 2. Кf3 b6 3. Сg5 Ке4 4. Сf4 d5 5. е3 е6 6. Кbd2 Сd6 7. Сd3 Сb7 8. с3 0—0 9. Фс2 f5 10. h4 Кd7 11. С:d6 cd 12. Кg1 Кdf6 13. f3 Кg3 14. Лh3 Кfh5 15. 0—0—0 Фс8 16. Кb3 е5 17. Фf2 f4 18. de de 19. ef ef 20. Фс2 h6 21. Ке2 Са6 22. К:g3 К:g3 23. h5 Сс4 24. Кd4 Фе8 25. Сg6 Фе5 26. Фf2 С:а2 27. Ле1 Фс7 28. Ке6 Фd7 29. К:f8 Л:f8 30. Лh4 Сс4 31. Сс2 d4 32. cd Фb5 33. Л:f4 Фg5. **Белые сдались.**

№ 9 **R52/b**
ХАРИТОНОВ **НОВИКОВ**

1. d4 Кf6 2. Кf3 е6 3. Сg5 с5 4. с3 d5 5. е3 Се7 6. Кbd2 Кbd7 7. Сd3 b6 8. Фа4 h6 9. С:f6 С:f6 10. е4 Сb7 11. е5 Се7 12. 0—0 а6 13. dc bc 14. Фg4 g5 15. Фh5 Крf8 16. h4 Крg7 17. hg hg 18. Фg4 Лh6 19. Лfе1 Фh8 20. g3 с4 21. Сс2 d4 22. Се4 С:е4 23. К:е4.

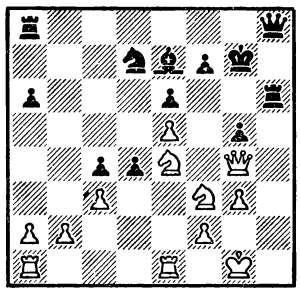

23... К:е5 24. К:е5 Лh1 25. Крg2 Фh2 26. Крf3 Л:е1 27. К:g5 Л:е5 28. К:е6 Крf6 29. Кf4 Фh7 30. Ле1 Лg8. **Белые сдались.**

№ 10 **R52/c**
ЛЕРНЕР **ЧЕХОВ**

1. d4 Кf6 2. Кf3 е6 3. Сg5 с5 4. е3 Се7 5. Кbd2 0—0 6. Сd3 b6 7. Фе2 cd 8. ed Кd5 9. h4 f5 10. с4 С:g5 11. hg Кf4 12. Фf1 Кс6 13. 0—0—0 b5 14. с5 Са6 15. g3 К:d3 16. Ф:d3 Фа5 17. Фb3 Фа4 18. Лh4 Ф:b3 19. К:b3 Сb7 20. d5 Кd8 21. с6 Лс8 22. Крb1 dc 23. Лdh1 cd 24. Л:h7 Кf7 25. g6 Кh6 26. Л1:h6 gh 27. Л:b7 f4 28. Ке5 Лf5 29. Кg4. **Черные сдались.**

№ 11 **R63/a**
ЛЕРНЕР **БЕЛЯВСКИЙ**

1. d4 f5 2. с4 Кf6 3. Кс3 g6 4. Сg5 Сg7 5. е3 с5 6. Сd3 d6 7. Кf3 0—0 8. 0—0 Кс6 9. d5 Кb4 10. а3 К:d3 11. Ф:d3 Кd7 12. Сf4 h6 13. h3 а6 14. а4 b6 15. Сg3 g5 16. Лb1 Фе8 17. b4 Фh5 18. Ке2 а5 19. bc bc 20. Кd2 Кb8 21. f4 Ка6 22. Кf3 Кb4 23. Фb3 Сd7 24. Кс3 Крh8 25. Кb5 Лg8 26. Фd1 Сf6 27. Крh1 Лg7 28. Кh2 Фg6 29. Лg1 Лf8 30. Фе2 gf 31. С:f4 Крh7 32. Кf3 Фh5 33. Крh2 Се8 34. Лbd1 Сd7 35. Лd2 Фf7 36. Ке1 Сh4 37. g3 Сf6 38. Лg2 Лg6 39. Фh5 Сg7 40. Кf3. **Черные просрочили время.**

№ 12 **R72/a**
НОВИКОВ **ДОРФМАН**

1. d4 Кf6 2. с4 d6 3. Кс3 Кbd7 4. е4 е5 5. Кge2 с6 6. f3 Се7 7. Се3 0—0 8. Фd2 d5 9. cd cd 10. ed ed 11. С:d4 Кb6 12. Кf4 Кb:d5 13. Кf:d5 К:d5 14. С:g7 Ле8 15. Се2 Ке3 16. Сh6 К:g2 17. Крf2 Фb6 18. Кр:g2 Фg6 19. Крf1 Сh3 20. Кре1 Фg2 21. Фf4 Ф:h1 22. Крd2 Лаd8 23. Крс2 Фg2 24. Крb3 Се6 25. Сс4 С:с4 26. Ф:с4 Сf6 27. Фf4 Ле6 28. Лd1 Л:d1 29. К:d1 Лb6 30. Крс4 Фе2. **Белые сдались.**

№ 13 **R73/b**
БАЛАШОВ **ТУКМАКОВ**

1. d4 Кf6 2. с4 d6 3. Кс3 Кbd7 4. Кf3 с6 5. е4 е5 6. Се2 Се7 7. 0—0 0—0 8. Ле1 Ле8 9. Сf1 а6 10. а3 b5 11. h3 Сb7 12. Сg5 h6 13. Сh4 Фb8 14. Сg3 Сf8 15. b4 Фа7 16. Ла2 g6 17. Лd2 ed 18. К:d4 bc 19. С:с4 d5 20. ed Л:е1 21. Ф:е1 cd 22. Сb3 Сg7 23. Кde2 Кb6 24. Се5 Ке4 25. К:е4 С:е5 26. Кс5 Ле8 27. Кf4 Сс6 28. Ле2 С:f4 29. Л:е8 С:е8 30. Ф:е8 Крg7 31. g3 Сg5 32. Фс6 а5 33. С:d5 ab 34. ab Сd2 35. b5 Фа1 36. Крg2 Фf6 37. Фb7 Са5 38. Ке4 Фf5 39. Сb3 Фd7 40. Фа6 Фd4 41. Ф:а5 Ф:е4 42. Крh2 Фd4 43. Фа2 Кс8 44. Сd5 Кd6 45. Сс6 h5 46. h4 Крf6 47. Фе2 Кf5 48. Крg2 Фс5 49. Фf3 Кре6 50. Фе4 Крf6 51. Фf3 Кре6 52. Фb3 Крf6 53. Се8 Фс7 54. b6 Фb7 55. Крh2 Кd6 56. Фс3 Кре6 57. Фе3 Крf6 58. Фс3 Кре6 59. Фс6 Фе7 60. Фа8 Фb7 61. Ф:b7 К:b7 62. Сс6 Кd8 63. Се4 Крd6 64. f4 f5 65. b7 Крс7 66. Сd5 К:b7 67. Сf7 Крd7 68. С:g6 Кре6 69. С:h5 Крf6 70. Сf3. **Черные сдались.**

№ 14 **R73/b**
ТУКМАКОВ **ЧЕХОВ**

1. d4 Кf6 2. с4 d6 3. Кс3 Кbd7 4. Кf3 с6 5. е4 е5 6. Се2 а6 7. 0—0 Се7 8. Ле1 0—0 9. Сf1 b5 10. а3 Ле8 11. Сg5 h6 12. С:f6 С:f6 13. d5 Кb6 14. dc bc 15. а4 а5 16. Кb5 Се7 17. Кd2 Се6 18. с7 Фd7 19. Лс1 Сg5.

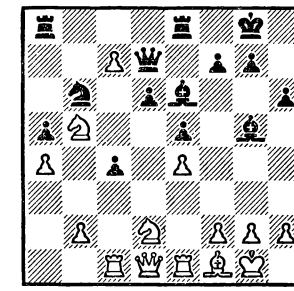

20. К:с4 К:с4 21. Л:с4 С:с4 22. С:с4 Ла6 23. Ле2 Лс6 24. Лс2 Лb6 25. Се2 g6 26. Ка7. **Черные сдались.**

№ 15 **R73/b**
НОВИКОВ **ЛЕРНЕР**

1. d4 Кf6 2. с4 d6 3. Кс3 Кbd7 4. Кf3 с6 5. е4 е5 6. Се2 Се7 7. 0—0 0—0 8. Ле1 а6 9. а3 Ле8 10. Сf1 Фс7 11. Сg5 Кf8 12. h3 Кg6 13. Фс2 Сd7 14. Лаd1 Лаd8 15. b4 h6 16. Се3 ed 17. К:d4 а5 18. Кb3 ab 19. ab Сс8 20. Ка4 Кd7 21. с5 dc 22. bc Кf6 23. Кb6 Л:d1 24. Л:d1 Фе5 25. Лd4 Се6 26. Кс4 С:с4 27. Л:с4 Сd8 28. Кd2 Сс7 29. g3 Фе7 30. Фа2 h5 31. Лb4 h4 32. Л:b7 hg 33. fg Фе5 34. Сf2 Ле7 35. Сg2 Фс3 36. Фb2 Фа5 37. Лb3 Лd7 38. Кf1 Фа4 39. Фа3 Фс4 40. Лс3 Фе6 41. Лd3 Ле7 42. Кd2 Ке5 43. Лd4 Ле8 44. Лb4 Фd7 45. Лd4 Фс8 46. Кf3 К:f3 47. Ф:f3 Се5 48. Ла4 Лd8 49. Фb3 Фd7 50. Сf1 Лb8 51. Лb4 Л:b4 52. Ф:b4 Фd1 53. Фс4 Фb1 54. Фd3 Фb4 55. Сg2 g6 56. Сf3 Крg7 57. Крg2 Фb2 58. Сd1 Фb4 59. Сf3 Фb2 60. Сd1 Фb4 61. Крf3 Кh7 62. h4 Кf6 63. Сс2 Фb8 64. Сd1 Фb4 65. Се2 Крf8 66. Фс4 Фb1 67. Сf1 Фd1 68. Фе2 Фd7 69. Крg2 Фе6 70. Фf3 Фа2 71. Се2 Фа4 72. Сd3 Фа2 73. Крh3 Фе6 74. Крg2 Фа2 75. Се2. **Ничья.**

№ 16 **R97/c**
АСЕЕВ **ВЫЖМАНАВИН**

1. е4 с6 2. d4 d5 3. Кd2 de 4. К:е4 Кd7 5. Кf3 Кgf6 6. Кg3 е6 7. Сd3 с5 8. 0—0 cd 9. К:d4 Сс5 10. Кb3 Сb6 11. Фе2 0—0 12. с4 а5 13. Сс2 Фс7 14. Ле1 Са7 15. а4 Сb8 16. Кd4 b6

17. b3 Cb7 18. Ca3 Kc5 19. Лad1 h6 20. Cb2 Kcd7 21. Фf1 Фc5 22. Kb5 C:g3 23. hg.

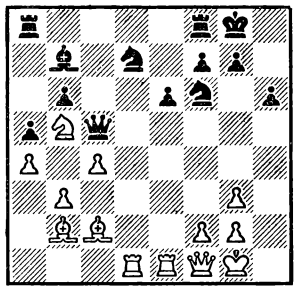

23... Kg4 24. Л:d7 Фh5 25. Фd3 Фh2 26. Kpf1 Ф:g2 27. Kpe2 Ф:f2 28. Kpd1 Cf3 29. Лe2 C:e2 30. Ф:e2 Лfd8 31. Ф:g4 Л:d7. **Белые сдались.**

№ 17 **E01/b**

БЕЛЯВСКИЙ **ЭЙНГОРН**

1. e4 e6 2. d4 d5 3. Kd2 a6 4. Kgf3 c5 5. dc C:c5 6. Cd3 Ke7 7. 0—0 Kbc6 8. ed ed 9. Kb3 Cb6 10. Лe1 Cg4 11. c3 h6 12. h3 Ch5 13. Ce3 0—0 14. C:b6 Ф:b6 15. Ce2 a5 16. a4 C:f3 17. C:f3 Лfd8 18. Лe2 d4 19. K:d4 K:d4 20. Л:e7.

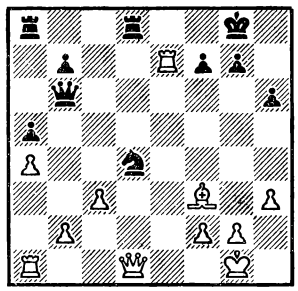

20... Kc6 21. Лd7 Л:d7 22. Ф:d7 Лd8 23. Фf5 Ф:b2 24. Лb1 Ф:c3 25. Л:b7 Фe1 26. Kph2 Фe5 27. Ф:e5 K:e5 28. Ce4 Kc4 29. Лb5 Kd6 30. Лd5 Kb7 31. Лc5 Kd6 32. Cd3 Kpf8 33. Cf1 Лa8 34. f3 Kc8 35. Cc4 Kb6 36. Cb3 Kd7 37. Лd5 Kpe7 38. Kpg3 Лa6 39. Лf5 f6 40. Лd5 Лb6 41. Cc2 Лc6 42. Cf5 Kc5 43. Kpg4 Лc7 44. Kph5 Kpf7 45. Лd4 Kb3 46. Cg6 Kpe6 47. Лe4 Kpd6 48. Cf5 Kpc5 49. Kpg6 Kd2 50. Лe8 Kc4 51. Лc8 Л:c8 52. C:c8 Kb6 53. Cf5 K:a4 54. Kp:g7 Kpd4 55. Cd7 Kb6 56. Cc6 a4 57. C:a4 K:a4 58. Kp:h6 Kc5 59. h4 Kpe5 60. Kpg6 Ke6 61. g3 Kd4 62. f4 Kpe6 63. h5 Kf5 64. g4. **Черные сдались.**

№ 18 **E02/a**

АСЕЕВ **ЛПУТЯН**

1. e4 e6 2. d4 d5 3. Kd2 Kf6 4. e5 Ke4 5. K:e4 de 6. Cc4 a6 7. a4 b6 8. Kh3 Cb7 9. Kf4 Kc6 10. Ce3 Ke7 11. 0—0 g6 12. Фe2 Kf5 13. Лfd1 Ch6 14. a5 0—0 15. ab cb 16. C:a6 C:f4 17. C:b7 K:d4 18. Фc4 Л:a1 19. Л:a1 C:e5 20. C:e4 Фh4 21. f4 Лd8 22. Лf1 b5 23. g3 Фh3 24. Cg2 bc 25. C:h3 K:c2 26. Cb6 Cd4 27. C:d4 Л:d4 28. Лf3 Лd1 29. Cf1 Kd4 30. Лf2 h5 31. Kpg2 Лc1 32. Лd2 Kf5 33. Kpf2 Kpf8 34. Ch3 Kh6 35. Kpe3 Kpe7 36. Kpd4 Kpd6 37. Kpe4 Kpc5 38. Kpe5 Kg8 39. Лe2 Лd1 40. C:e6 fe 41. Kp:e6 Лd6. **Белые сдались.**

№ 19 **E02/c**

ЭЙНГОРН **ПСАХИС**

1. d4 e6 2. e4 d5 3. Kd2 Kf6 4. e5 Kfd7 5. Cd3 c5 6. c3 Kc6 7. Ke2 cd 8. cd f6 9. ef K:f6 10. Kf3 Cd6 11. 0—0 Фc7 12. Kc3 a6 13. h3 0—0 14. Ce3 Cd7 15. Лc1 Kph8 16. Ka4 Ce8 17. Kc5 Фe7 18. Ce2 Ch5 19. Kd2 C:e2 20. Ф:e2 Лac8 21. Kcb3 Фf7 22. Cg5 h6 23. C:f6 Ф:f6 24. Kf3 Лce8 25. Лc3 e5 26. de K:e5 27. K:e5 Л:e5 28. Фc2 Лf5 29. Лc8 Фe5 30. g3.

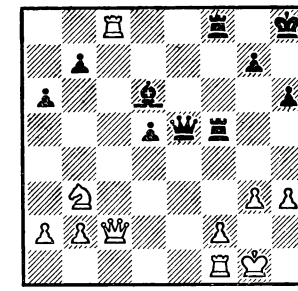

30... Фe6 31. Kd4 Ф:c8 32. Ф:c8 Л:c8 33. K:f5 Cf8 34. Kd4 Kpg8 35. Лd1 Kpf7 36. Kpf1 g6 37. b3 Cg7 38. Ke2 d4 39. Лc1 Л:c1 40. K:c1 Kpe6 41. Kpe2 Kpd5 42. a4 b5 43. ab ab 44. Kd3 g5 45. Kb4. **Ничья.**

№ 20 **E33/b**

АСЕЕВ **ХАРИТОНОВ**

1. e4 e5 2. Kf3 Kc6 3. Cb5 a6 4. Ca4 Kf6 5. 0—0 K:e4 6. d4 b5 7. Cb3 d5 8. de Ce6 9. c3 Ce7 10. Kbd2 Kc5 11. Cc2 Cg4 12. Лe1 Фd7 13. Kf1 Ch5 14. Ke3 Лd8 15. Kf5 Ke6 16. a4 Cg6 17. ab ab 18. Фe2 0—0 19. Ф:b5 K:e5 20. Ф:d7 K:f3 21. gf Л:d7 22. Ca4 C:f5 23. C:d7 Лd8 24. Cc6 Cf6 25. Лa5. **Черные сдались.**

	Львов-84	1	2	3	4	5	6	7	8	9	10	11	12	13	14	15	16	17	18	Очки	Место
1	Соколов А.	●	½	½	1	1	½	1	1	1	1	½	½	½	½	½	1	½	1	12½	1
2	Лернер К.	½	●	½	½	1	½	½	0	1	1	1	½	½	1	½	1	½	1	11½	2
3	Эйнгорн В.	½	½	●	1	0	1	½	1	½	½	½	1	½	½	½	1	½	½	10½	3
4	Михальчишин А.	0	½	0	●	½	1	½	½	½	½	½	½	1	1	1	½	½	½	9½	4
5	Белявский А.	0	0	1	½	●	½	½	½	0	½	0	½	1	½	1	1	½	1	9	5—8
6	Лпутян С.	½	½	0	0	½	●	½	½	1	½	1	½	½	1	½	½	½	½	9	5—8
7	Новиков И.	0	½	½	½	½	½	●	1	1	½	½	0	½	1	½	0	½	1	9	5—8
8	Тукмаков В.	0	1	0	½	½	½	0	●	1	½	½	1	½	1	½	1	0	½	9	5—8
9	Выжманавин А.	0	0	½	½	1	0	0	0	●	1	1	½	0	1	1	½	1	½	8½	9
10	Чернин А.	0	0	½	½	½	½	½	½	0	●	½	½	½	1	½	½	½	1	8	10—11
11	Эльвест Я.	½	0	½	½	1	0	½	½	0	½	●	1	0	0	1	1	½	½	8	10—11
12	Дорфман И.	½	½	0	½	½	½	1	0	½	½	0	●	½	½	½	½	1	0	7½	12—13
13	Псахис Л.	½	½	½	0	0	½	½	½	1	½	1	½	●	0	½	0	½	½	7½	12—13
14	Асеев К.	½	0	½	0	½	0	0	0	0	0	1	½	1	●	½	½	1	1	7	14—16
15	Салов В.	½	½	½	0	0	½	½	½	0	½	0	½	½	½	●	½	1	½	7	14—16
16	Чехов В.	0	0	0	½	0	½	1	0	½	½	0	½	1	½	½	●	1	½	7	14—16
17	Балашов Ю.	½	½	½	½	½	½	½	1	0	½	½	0	½	0	0	0	●	½	6½	17
18	Харитонов А.	0	0	½	½	0	½	0	½	½	0	½	1	½	0	½	½	½	●	6	18

№ 21 **E41/b**
СОКОЛОВ **БАЛАШОВ**

1. e4 e5 2. Kf3 Kc6 3. Cb5 a6 4. Ca4 Kf6 5. 0—0 Ce7 6. Лe1 b5 7. Cb3 d6 8. c3 0—0 9. h3 Лe8 10. d4 Cb7 11. a4 h6 12. Kbd2 Cf8 13. Cc2 ed 14. cd Kb4 15. Cb1 ba 16. Л:a4 a5 17. Лa3 Фd7 18. Лae3 a4 19. Kf1 d5 20. e5 Ke4 21. K3d2 c5 22. K:e4 de 23. C:e4 cd 24. Лg3 C:e4 25. Л:e4 Фc6 26. Л:d4 Л:e5 27. Cd2 Kd5 28. C:h6 Ф:h6 29. Л:d5 Фe6 30. Ke3 Л:d5 31. K:d5 Лd8 32. Лd3 Лb8 33. Ke3 Фg6 34. Лd8 Л:d8 35. Ф:d8 Фb1 36. Kd1 Фe4 37. g3 Фe1 38. Kph2 Фb4 39. Фd7 g6 40. h4 Cc5 41. Фe8 Kpg7 42. Фe5 Kpg8 43. Фe8 Kpg7 44. Фe5 Kpg8 45. h5 gh. **Ничья.**

№ 22 **E41/b**
БАЛАШОВ **БЕЛЯВСКИЙ**

1. e4 e5 2. Kf3 Kc6 3. Cb5 a6 4. Ca4 Kf6 5. 0—0 Ce7 6. Лe1 b5 7. Cb3 d6 8. c3 0—0 9. h3 Лe8 10. d4 Cb7 11. a4 h6 12. Kbd2 Cf8 13. Cc2 ed 14. cd Kb4 15. Cb1 ba 16. Л:a4 a5 17. Лa3 Фd7 18. Лae3 a4 19. Kf1 d5 20. e5 Ke4 21. K1d2.

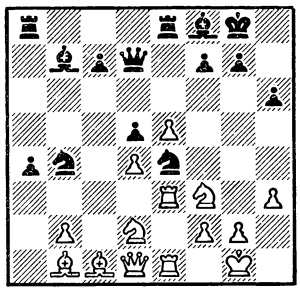

21... Фb5 22. K:e4 de 23. C:e4 C:c4 24. Л:e4 Kd3 25. Л1e2 c5 26. Лc2 c4 27. Kd2 Лac8 28. Фf1 Фd5 29. Лe3 Ф:d4 30. Л:c4 Л:c4 31. K:c4 Лd8 32. Kd6 K:e5 33. Kb5 Фc5 34. Kc3 Лd4 35. Лe1 Kd3 36. Лd1 K:c1 37. Л:d4 Ф:d4 38. Ф:c1. **Ничья.**

№ 23 **E41/b**
ЭЛЬВЕСТ **БЕЛЯВСКИЙ**

1. e4 e5 2. Kf3 Kc6 3. Cb5 a6 4. Ca4 Kf6 5. 0—0 Ce7 6. Лe1 b5 7. Cb3 d6 8. c3 0—0 9. h3 Лe8 10. d4 Cb7 11. a4 h6 12. Kbd2 Cf8 13. Cc2 ed 14. cd Kb4 15. Cb1 ba 16. Л:a4 a5 17. Лa3 Фd7 18. Kh4 Фb5 19. Лf3 Kh7 20. Лg3 Kg5 21. Khf3 K:f3 22. K:f3 Фh5 23. Cd2 Лe7 24. Фc1 Kph8 25. d5 c5 26. Лg4 Cc8 27. Лf4 Kpg8.

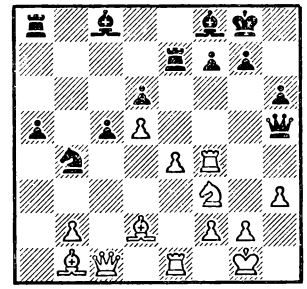

28. e5 g5 29. Лf6 de 30. C:b4 ab 31. Фc2 Kpg7 32. d6 Kp:f6 33. de C:e7 34. Фe4. **Черные сдались.**

№ 24 **E66/d**
СОКОЛОВ **ВЫЖМАНАВИН**

1. e4 c5 2. Kf3 e6 3. d4 cd 4. K:d4 Kc6 5. Kc3 a6 6. Ce2 Kge7 7. 0—0 K:d4 8. Ф:d4 Kc6 9. Фd3 Фc7 10. Cg5 Cd6 11. Фh3 0—0 12. Лad1 Ce5 13. Kph1 f6 14. Cc1 b5 15. f4 Cd4 16. Лd3 b4 17. Kd1 d5 18. ed ed 19. f5 Фe5 20. Cg4 a5 21. Фh4 Ca6 22. Лe1 Фc7 23. Лh3 h6 24. C:h6 gh 25. Cf3 Лad8 26. Ф:h6 Фg7 27. Лg3 Ф:g3 28. hg Лd7 29. C:d5. **Черные сдались.**

№ 25 **E75/b**
БАЛАШОВ **САЛОВ**

1. e4 c5 2. Kf3 Kc6 3. d4 cd 4. K:d4 Kf6 5. Kc3 d6 6. Cg5 e6 7. Фd2 Ce7 8. 0—0—0 0—0 9. f4 h6 10. Ch4 e5 11. Kf5 C:f5 12. ef ef 13. Kpb1 d5 14. C:f6 C:f6 15. K:d5 Ce5 16. g3 fg 17. hg Ke7 18. Ke3 Ф:d2 19. Л:d2 Лfd8 20. Cd3 C:g3 21. f6 Kg6 22. Лg2 Cf4 23. Kf5 gf 24. K:h6 C:h6 25. Л:h6 Kpg7 26. Лh1 Лg8 27. Лhg1 Лae8 28. Kpc1 Kpf8 29. Kpd2 Лe5 30. C:g6 Л:g6 31. Л:g6 fg 32. Л:g6 Kpf7.

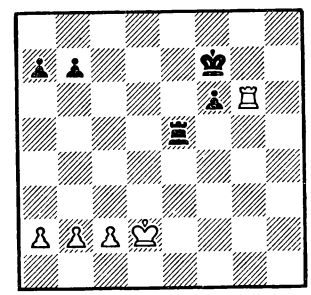

33. Лh6 Kpg7 34. Лh3 f5 35. Лa3 a6 36. Лd3 Kpf6 37. c4 Лc7 38. c5 Kpg5 39. b4 f4 40. a4 Kpg4 41. b5 f3 42. Лd6 a5 43. c6 bc 44. Л:c6 f2 45. Лf6 Kpg3 46. Лg6 Kpf3 47. Лf6 Kpg2 48. Лg6 Kpf3 49. Лf6 Kpg2 50. Лg6 Kpf1 51. b6 Лc2 52. Kpd1 Лb2. **Белые сдались.**

№ 26 **E85/a**
ЭЛЬВЕСТ **САЛОВ**

1. c4 c5 2. Kf3 e6 3. d4 cd 4. K:d4 Kc6 5. Kc3 d6 6. Ce3 Kf6 7. f4 Ce7 8. Фf3 Фc7 9. 0—0—0 0—0 10. Лg1 K:d4 11. C:d4 e5 12. fe de 13. Фg3 Cd6 14. Kb5 Фa5 15. K:d6 ed 16. e5 Kd7 17. e6 fe 18. Cc4 Kb6 19. Cb3 Cd7 20. K:b7 Фh5 21. Л:d4 Лab8 22. Kd6 Фh6 23. Kpb1 a5 24. c3 Фf6 25. Ke4 Фf5 26. Cc2 Kd5 27. Kc5 Фf7 28. Фh3. **Черные сдались.**

№ 27 **E85/c**
МИХАЛЬЧИШИН **СОКОЛОВ**

1. e4 c5 2. Kf3 e6 3. d4 cd 4. K:d4 Kf6 5. Kc3 d6 6. g4 h6 7. h4 Kc6 8. Лg1 h5 9. g5 Kg4 10. Ce2 Фb6 11. C:g4 K:d4 12. Ce2 K:e2 13. Ф:e2 Cd7 14. Лg3 Лc8 15. Лd3 Cb5 16. K:b5 Ф:b5 17. c3 Ce7 18. Cf4 0—0 19. 0—0—0 Лc6 20. Kpb1 Лfc8 21. Фd2 Лa6 22. f3 Лcc6 23. b3 Лc8 24. Лc1 Лac6 25. Kpb2 Cf8 26. a4 Фb6 27. c4 g6 28. Kpa2 a6 29. Лd1.

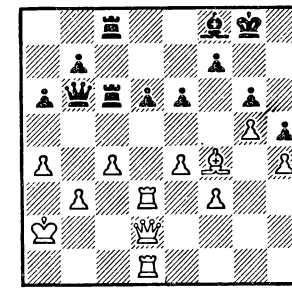

29... d5 30. Ce3 Фc7 31. ed ed 32. Л:d5 b5 33. Лd7 Фe5 34. Cd4 Фe6 35. Cb2 bc 36. Фd4 c3 37. Cc1 Фe2 38. Kpa1 Cg7 39. Лd8 Kph7 40. Л:c8 Л:c8. **Белые сдались.**

№ 28 **E85/c**
БАЛАШОВ **ЭЛЬВЕСТ**

1. e4 c5 2. Kf3 e6 3. d4 cd 4. K:d4 Kf6 5. Kc3 d6 6. g4 h6 7. h3 Kc6 8. Ce3 Cd7 9. f4 a6 10. Фf3 Лc8 11. 0—0—0 K:d4 12. C:d4 Фa5 13. Лd3 e5 14. Ce3 Ce6 15. a3 Cc4 16. Лd1 C:f1 17. Ф:f1 Л:c3 18. Cd2 K:e4 19. C:c3 K:c3 20. Фe1 Ce7 21. Лd3 Фa4 22. Л:c3 Ф:f4 23. Kpb1 0—0 24. Лf1 Фa4 25. Лc7 Cg5 26. Фd1 Фb5 27. Фd3 e4 28. Ф:b5 ab 29. c3 Лe8 30. Лf2 e3 31. Лe2 g6 32. Kpc2 f5 33. gf gf 34. h4 C:h4 35. Лg2 Cg5 36. Kpd3 f4 37. Kpe2 Лc5 38. Л:b7 Лd5 39. Kpf3 Лd3 40. Лc2 Лd1 41. Kpg2 d5 42. Л:b5 Kpf7 43. a4 Kpe6 44. a5 Kpc5 45. Kpf3 Лf1 46. Kpg2 Лd1 47. Kpf3 Лf1. **Ничья.**

№ 29 **E88/a**
БЕЛЯВСКИЙ **СОКОЛОВ**

1. e4 c5 2. Kf3 e6 3. d4 cd 4. K:d4 Kc6 5. Kc3 a6 6. Ce2 d6 7. 0—0 Kf6 8. a4 Ce7 9. Ce3 0—0 10. f4 Ле8 11. Kph1 Фc7 12. Cf3 Лb8 13. h3 Cf8 14. g4 Kd7 15. Cg2 K:d4 16. C:d4 b6 17. f5 Cb7 18. g5 Cc6.

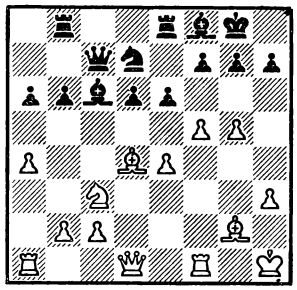

19. f6 Ke5 20. h4 b5 21. ab ab 22. Ke2 g6 23. h5 d5 24. ed C:d5 25. C:d5 ed 26. Лa3 C:a3 27. ba Kg4 28. Kf4 Ke3 29. C:e3 Л:e3 30. hg hg 31. Фg4 Фc4 32. Kpg1 Лbe8 33. Фh4 Фd4 34. Kph2 Ле2. **Белые сдались.**

№ 30 **E89/a**
АСЕЕВ **ПСАХИС**

1. e4 c5 2. Kf3 d6 3. d4 cd 4. K:d4 Kf6 5. Kc3 a6 6. Ce3 e6 7. Фd2 b5 8. f3 Ce7 9. g4 0—0 10. g5 Kfd7 11. h4 Ke5 12. f4 Kec6 13. 0—0—0 K:d4 14. C:d4 Kc6 15. Ce3 Фa5 16. Kpb1 b4 17. Ke2 Cb7 18. Cg2 Ka7 19. C:a7 Л:a7 20. h5 Фb6 21. Kc1 f6 22. gf Л:f6 23. Kd3 a5 24. Лdf1 h6 25. Лhg1 Фd4 26. e5 Лf7 27. C:b7 Л:b7 28. Фg2 Cf8 29. f5 ef 30. e6 Лfc7 31. Л:f5 Фc4 32. Kf4 a4 33. Kg6 Ce7 34. Лgf1 Лb8 35. Лf7 Cf6 36. Л1:f6 b3 37. Ke7. **Черные сдались.**

№ 31 **D02/a**
ЭЛЬВЕСТ **ЧЕХОВ**

1. Kf3 d5 2. d4 Kf6 3. c4 dc 4. Kc3 a6 5. e4 b5 6. e5 Kd5 7. a4 K:c3 8. bc Фd5 9. g3 Cb7 10. Cg2 Фd7 11. Ca3 Cd5 12. 0—0 Kc6 13. Ле1 g6 14. Cc5 Лb8 15. Kg5 C:g2 16. Kp:g2 Ch6 17. ab ab 18. e6 Фd5 19. Фf3 Ф:f3 20. K:f3 f6 21. d5 Ke5 22. K:e5 fe 23. Л:e5 Cg7 24. Ле3 Cf6 25. Лa7 Kpd8 26. Kpf3 g5 27. Kpe4 g4 28. f4 gf 29. Л:f3 Лg8 30. Cb4 Kpc8 31. Лf5 Лb7 32. Лa8 Лb8 33. Лa7 Лb7 34. Лa6 Kpb8 35. Лh5 Лg7 36. Kpf5 c5 37. dc Лc7 38. Kpf4. **Черные сдались.**

№ 32 **D03/b**
БЕЛЯВСКИЙ **МИХАЛЬЧИШИН**

1. d4 d5 2. c4 dc 3. e3 e6 4. C:c4 Kf6 5. Kf3 c5 6. 0—0 a6 7. a4 Kc6 8. Kc3 Ce7 9. Фe2 cd 10. Лd1 e5 11. ed ed 12. K:d4 K:d4 13. Фe5 Фd6 14. Ф:d6 C:d6 15. Л:d4 Ce5 16. Лh4 0—0 17. Cf4 Ле8 18. Ле1 C:f4 19. Л:e8 K:e8 20. Л:f4 Ce6 21. C:e6 fe 22. Kpf1 Лd8 23. Kpe2 Kf6 24. Лc4 Лd7 25. a5 Kpf7 26. Ka4 Kd5 27. g3 Kpe7 28. Лc8 Kpd6 29. Лc4 Лf7 30. Kc5 Kf6 31. Kpd3 e5 32. f3 Kpd5 33. Ka4 Ke8 34. Kc3 Kpe6 35. Kpe2 Kd6 36. Лb4 Kpd7 37. Лb6 Kpc7 38. Kd5 Kpd7 39. b3 h5 40. Kc3 Kpc7 41. Kd5 Kpd7 42. Ke3 Kpc7 43. Kc4 Лd7 44. Лb4 e4 45. K:d6 ef 46. Kp:f3 Л:d6 47. Kpe4 b6 48. Лc4 Kpd7 49. b4 Лc6 50. Лd4 Kpe6 51. ab. **Ничья.**

№ 33 **D06/a**
МИХАЛЬЧИШИН **НОВИКОВ**

1. Kf3 Kf6 2. c4 e6 3. Kc3 c5 4. g3 Kc6 5. Cg2 d5 6. cd K:d5 7. 0—0 Ce7 8. d4 0—0 9. e4 Kdb4 10. d5 ed 11. ed Kd4 12. Ce3 Cg4 13. Лc1 Cf6 14. Ke4 K:d5 15. K:f6 Ф:f6 16. C:d4 cd 17. Ф:d4 Ce6 18. Лfd1 Лfd8 19. a3 Фe7 20. Фe5 f6 21. Фe4 Cf7 22. Kd4 Ф:e4 23. C:e4 Ле8 24. Cf3 Лad8 25. Kf5 Ce6 26. Kd4 Cf7 27. Kb5 a6 28. Kc7 K:c7 29. Л:d8 Л:d8 30. Л:c7 b5 31. Лa7 Cc4 32. Л:a6 Лd3 33. Лa8 Kpf7 34. Лa7 Kpf8 35. Ce4 Лb3 36. C:h7 Л:b2 37. Ce4 Ле2 38. Cc6 Лc2 39. f4 Лb2 40. f5 Лb1 41. Kpg2 Лb2 42. Kpg1 Лb1 43. Kpg2 Лb2. **Ничья.**

№ 34 **D06/a**
ДОРФМАН **ТУКМАКОВ**

1. Kf3 Kf6 2. c4 c5 3. Kc3 e6 4. g3 d5 5. cd K:d5 6. Cg2 Kc6 7. d4 Ce7 8. 0—0 0—0 9. e4 Kb6 10. d5 ed 11. ed Kb4 12. Ke5 Cd6 13. Kd3 Cg4 14. Ф:g4 K:d3 15. Cg5 f5 16. Фh5 Фd7 17. Фe2 c4 18. Фe6 Лf7 19. a4 Ле8.

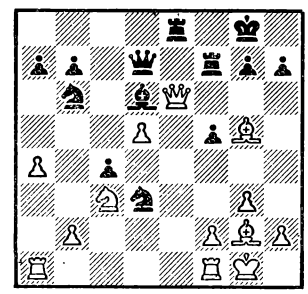

20. a5 Л:e6 21. de Ф:e6 22. ab a6 23. Cd5 Фg6 24. C:c4 Ke5 25. Cd5 Kpf8 26. C:f7 Kp:f7 27. Kpg2, Ф:g5 28. f4 Фg6 29. fe C:e5 30. Kd5 Фc6 31. Лad1 Фc2 32. Kph3 g6 33. Ke3 Фb3 34. Лfe1 Фe6 35. Kd5 f4 36. Kpg2 fg 37. hg Kpg7 38. Kc7 Ф:b6 39. Лd7 Kph6 40. Kd5 Ф:b2 41. Kpf3 Фb5 42. Лh1 Kpg5. **Белые сдались.**

№ 35 **D13/a**
ЧЕХОВ **НОВИКОВ**

1. Kf3 Kf6 2. c4 e6 3. Kc3 c5 4. e3 Kc6 5. d4 d5 6. cd ed 7. Ce2 cd 8. K:d4 Cd6 9. 0—0 0—0 10. b3 K:d4 11. Ф:d4 Ле8 12. Cb2 Ce5 13. Фd3 Ke4 14. Ka4 C:h2 15. Kp:h2 Фh4 16. Kpg1 Ле6 17. Фd4 Лg6 18. g3 Фh3 19. Фc5 Cg4 20. Лfe1 K:f2 21. Cf1 Фh1 22. Kp:f2 Фf3 23. Kpg1 Cf5 24. Фf4 Л:g3 25. Kph2 Лh3 26. C:h3 Ф:h3 27. Kpg1 Ce4 28. Ле2 Фh1 29. Kpf2 Фg2 30. Kpe1 Фg1 31. Kpd2 Фg6. **Черные сдались.**

№ 36 **D25/c**
ЛЕРНЕР **ЧЕРНИН**

1. d4 d5 2. c4 c6 3. Kf3 Kf6 4. Kc3 e6 5. Cg5 dc 6. e4 b5 7. a4 b4 8. Kb1 Ca6 9. Фc1 c3 10. bc C:f1 11. Kp:f1 h6 12. C:f6 Ф:f6 13. Kbd2 cb 14. Ф:c3 a5 15. Kc4 Cb4 16. Фd3 0—0 17. Лd1 Kd7 18. g3 c5 19. d5 ed 20. ed Kb6 21. K:b6 Ф:b6 22. Ke5 Лfe8 23. Kc4 Фf6 24. Kpg2 Лad8 25. Лc1 Фd4 26. Лhd1 Ф:d3 27. Л:d3 Ле4 28. Ke3 g6 29. Kpf3 f5 30. Лc4 Ле7 31. g4 fg 32. Л:g4 g5 33. d6 Лf8 34. Kpg2 Лef7 35. f4 Л:f4 36. Л:f4 gf 37. Kc4 Kpf7 38. Лd5 Лd8 39. Kpf3 Kpe6 40. Ле5 Kpf6 41. Kp:f4 Cc3 42. Ле3 Cd4 43. Лh3 Лh8 44. Kpe4 Kpe6 45. Лg3 Лf8 46. Лg6 Лf6 47. Лg8 Лf7 48. Лc8 Kpd7 49. Лa8 Kpe6 50. Л:a5 Лg7 51. Лa8 Cf6 52. h3 Лg1 53. Ле8 Kpd7 54. Лf8 Kpe6 55. a5 Лd1.

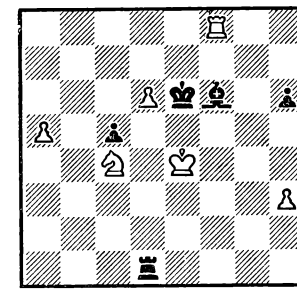

56. a6 Лd4 57. Kpf3 Л:c4 58. a7 Лc3 59. Kpe2 Лc2 60. Kpd1 Лa2

61. a8Ф Л:a8 62. Л:a8 Кр:d6 63. Лa6 Кре5 64. Лc6 Крf5 65. Кре2 h5 66. Л:c5 Крg6 67. Крf3 Сg7 68. Кре4 Сf8 69. Лd5 Сg7 70. Лd1 Сc3 71. Крf4 Сb4 72. Лd8 Сa3 73. Лd1 Сb4 74. Лd5 Се7 75. Кре5 Сh4 76. Кре6 Сg3 77. Лc5 Сh4 78. Кре5 Сg3 79. Кре4 Се1 80. Лc1 Сd2 81. Лg1 Крf6 82. h4 Сb4 83. Лg5 Се7 84. Крf3. **Черные сдались.**

№ 37 **D31/b**
САЛОВ **ВЫЖМАНАВИН**

1. d4 Кf6 2. c4 e6 3. Кf3 Сb4 4. Сd2 Фе7 5. Кc3 0—0 6. Фc2 d6 7. a3 С:c3 8. С:c3 Кc6 9. b4 e5 10. d5 Кb8 11. e3 a5 12. ba Кa6 13. Кd2 Кg4 14. h3 Фh4 15. Кf3 Фh6 16. Лg1 f5 17. Се2 Кf6 18. Кd2 Кc5 19. Сb4 Кfe4 20. К:e4 К:e4 21. Сd3 Кc5 22. С:c5 dc 23. Фc3 e4 24. Сc2 Лe8 25. 0—0—0 Фd6 26. f4 Сd7 27. g4 fg 28. hg b6 29. ab cb 30. g5 b5 31. cb С:b5 32. Лg2 c4 33. a4 С:a4 34. Лd4 Сb3 35. С:e4 Л:e4 36. Л:e4 Ф:d5. **Белые сдались.**

№ 38 **D31/b**
ТУКМАКОВ **САЛОВ**

1. d4 Кf6 2. c4 e6 3. Кf3 Сb4 4. Сd2 c5 5. g3 Фb6 6. Сg2 Кc6 7. d5 ed 8. cd К:d5 9. 0—0 Кde7 10. Се3 d5 11. a3 d4 12. Сf4 Сa5 13. Кbd2 С:d2 14. К:d2 0—0 15. b4 cb 16. Кc4 Фa6 17. Кd6 ba 18. К:c8 Лa:c8 19. Сd6 Лfe8 20. С:a3 Фc4 21. Лc1 Фе6 22. Лe1 Лcd8 23. Фa4 Кd5 24. Сb2 Кdb4 25. Сa3 Кd5 26. Сb2 Кf6 27. С:c6 bc 28. С:d4 Фg4 29. e3 Ке4 30. Ф:c6 Фf3 31. Лf1 a5 32. Фc2 Кg5 33. h4 Ке4 34. Фd1 Фf5 35. Крg2 Лe6 36. f3 Кf6 37. Фc2 Фb5 38. Лb1 Фa6 39. Лfd1 Лc6 40. Фd3 Фa8 41. Фb5. **Ничья.**

№ 39 **D31/b**
ВЫЖМАНАВИН **БАЛАШОВ**

1. d4 Кf6 2. c4 e6 3. Кf3 Сb4 4. Сd2 Фе7 5. g3 0—0 6. Сg2 С:d2 7. Ф:d2 Ке4 8. Фc2 f5 9. 0—0 d6 10. Кc3 К:c3 11. Ф:c3 Кc6 12. d5 Кd8 13. de К:e6 14. b4 Сd7 15. Кd2 Сc6 16. e4 Фf6 17. Ф:f6 Л:f6 18. f4 a5 19. b5 С:e4 20. К:e4 fe 21. С:e4 Кc5 22. Сd5 Крf8 23. Лae1 Лe8 24. Крg2 Лe7 25. h4 Кре8 26. Л:e7 Кр:e7 27. g4 Крd7 28. f5 c6 29. g5 Лf8 30. Сf3 Кd3 31. f6 g6 32. Лd1 Ке5 33. Лe1 Лe8 34. Крg3 Крc7 35. bc bc 36. c5 Лb8 37. Сg4 Лb4 38. cd Кр:d6 39. Лd1 Крc7 40. Се6. **Черные сдались.**

№ 40 **D32/a**
ХАРИТОНОВ **БЕЛЯВСКИЙ**

1. d4 Кf6 2. Кf3 b6 3. c4 e6 4. Кc3 Сb7 5. a3 d5 6. cd К:d5 7. e3 К:c3 8. bc g6 9. h4 h6 10. Сb5 c6 11. Сd3 Сg7 12. e4 c5 13. Се3 Кc6 14. 0—0 cd 15. cd 0—0 16. Сb1 h5 17. Фd3 Лc8 18. Лd1 Лc7 19. Сg5 Фc8 20. Сa2 Сa6 21. Фе3 Кa5 22. Лac1 Сc4 23. Сb1 Сa6 24. Фf4 Л:c1 25. Л:c1 Фb8 26. e5 Сb7 27. Се7 Лc8 28. Л:c8 Ф:c8 29. Кg5 Фе8 30. Сf6 Сh6 31. Сd3 Фc6 32. f3 Кb3 33. Се4 Фd7 34. С:b7 Ф:b7 35. Фе3 Фd5 36. Крh2 Ф:d4 37. Ф:b3 Ф:h4 38. Кh3 Сf4 39. Крh1 Фе1 40. Кg1 Фg3. **Белые сдались.**

№ 41 **D32/c**
ТУКМАКОВ **АСЕЕВ**

1. d4 Кf6 2. Кf3 e6 3. c4 b6 4. Кc3 Сb4 5. Сg5 Сb7 6. e3 h6 7. Сh4 g5 8. Сg3 Ке4 9. Фc2 С:c3 10. bc К:g3 11. fg g4 12. Кh4 Фg5 13. Фf2 Се4 14. Фd2 Кc6 15. Сd3 С:d3 16. Ф:d3 Кa5 17. 0—0 c6 18. e4 Лh7.

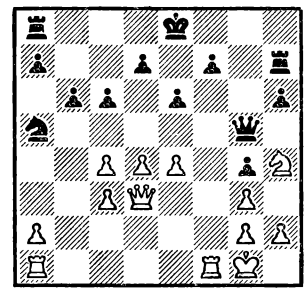

19. c5 bc 20. Лab1 Лg7 21. Фa6 Фd8 22. e5 Крf8 23. dc Крg8 24. Лf4 Фc7 25. Фе2 Лb8 26. Лbf1 Фd8 27. Л:g4 Л:g4 28. Ф:g4 Фg5 29. Фd4 Лb2 30. Кf3 Фе7 31. Кd2. **Черные сдались.**

№ 42 **D32/c**
ЛПУТЯН **БЕЛЯВСКИЙ**

1. d4 Кf6 2. c4 e6 3. Кf3 b6 4. Кc3 Сb7 5. Сg5 Сb4 6. e3 h6 7. Сh4 С:c3 8. bc d6 9. Кd2 e5 10. a4 a5 11. f3 g5 12. Сg3 Кh5 13. Сd3 К:g3 14. hg Фе7 15. Крf2 h5 16. g4 h4 17. Сf5 Кd7 18. Лb1 Кf6 19. Фc2 Сc6 20. g3 ed 21. cd hg 22. Кр:g3 Л:h1 23. Л:h1 Ф:e3 24. d5 Сb7 25. Ке4 К:e4 26. Ф:e4 Ф:e4 27. С:e4 Кре7 28. Крf2 Лg8 29. Кре3 Сc8 30. Сc2 Лe8 31. Лh5 Крf6 32. Крd2 Сd7 33. Лh6 Крg7 34. Лh5 Лe5 35. Лh7 Крf6 36. Лh7 Се8 37. Лh1 Кре7 38. Лh8 Сd7 39. Лg8 Крf6 40. Лh8 Лe8 41. Лh6 Кре5 42. Кре3 c6 43. dc С:c6 44. Сb3 Лe7 45. Лh8 Крf6 46. Крf2 Се8 47. Лh6 Кре5 48. Лh1 Сc6 49. Лe1 Крf6 50. Лd1 Лd7 51. Лh1 Лd8 52. Лh6 Кре7 53. Лh5 Лg8 54. Лh7 Се8 55. Сc2 Сd7 56. Кре3 Лc8 57. Крd4 Сc6 58. Сd1 Сb7 59. Лh2 Сc6 60. Лb2 Лb8 61. Лh2 Сd7 62. Лh5 Лg8 63. Сc2 Сc6 64. Сd1 Лg6 65. Сc2 Лf6 66. Се4 С:a4 67. Л:g5 Лh6 68. Лg8 Се8 69. g5 Лh4 70. Крd3 a4 71. g6 fg 72. Лg7 Крf6. **Ничья.**

№ 43 **D34/a**
ДОРФМАН **ЛЕРНЕР**

1. c4 Кf6 2. d4 e6 3. Кf3 b6 4. g3 Сb4 5. Сd2 С:d2 6. Ф:d2 Сa6 7. b3 c6 8. Сg2 d5 9. 0—0 0—0 10. Ке5 Кfd7 11. Лd1 Сb7 12. Кc3 Кa6 13. f4 Фе7 14. К:d7 Ф:d7 15. e4 de 16. С:e4 Лfd8 17. Фе3 Кc7 18. Сf3 Ке8 19. c5 Кf6 20. Фе5 b5 21. a3 a5 22. Лd2 Лa7 23. h4 Сc8 24. Ке4 К:e4 25. Ф:e4 Лc7 26. Лe1 Фе7 27. Фе5 f6 28. Фе3 Фd7 29. Лee2 Лe8 30. b4 ab 31. ab Лe7 32. Лa2 Фе8 33. Лa8 Лa7 34. Лb8 Лab7 35. Л:b7 С:b7 36. Крf2 Крf8 37. Се4 Фh5 38. Сf3 Фf5 39. Се4 Фh5 40. Крg2 h6 41. Фd3 Фе8 42. Сf3 Крg8 43. Лe3 Сc8 44. Сd1 Сd7 45. Сb3 Крh8 46. Фе2 Сc8 47. Крh2 Фd7 48. f5 Ф:d4 49. Лe4 Фc3 50. С:e6 Лe8 51. Крh3 С:e6 52. fe f5 53. Фh5 fe 54. Ф:e8 Крh7 55. h5 Фf3 56. Фf7 Фh1 57. Крg4 Фd1 58. Крf4 Фd2 59. Кр:e4 Ф:b4 60. Крf3 Фc3 61. Крg2 Фc2 62. Крh3 Фе4. **Ничья.**

№ 44 **D34/b**
БЕЛЯВСКИЙ **НОВИКОВ**

1. d4 Кf6 2. c4 e6 3. Кf3 b6 4. g3 Сa6 5. b3 b5 6. cb С:b5 7. Сg2 c5 8. dc С:c5 9. Кd4 С:d4 10. Ф:d4 Сc6 11. e4 Фb6 12. Сb2 К:e4 13. Ф:b6 ab 14. С:g7 Лg8 15. Сb2 Кc5 16. 0—0 С:g2 17. Кр:g2 Кc6 18. Кd2 Лg5 19. Кc4 Лa6 20. Лfd1 Кре7 21. Сc1 Лd5 22. Се3 d6 23. Л:d5 ed 24. Кd2 d4 25. Сh6 b5. **Ничья.**

ЧЕМПИОНАТ РСФСР

(Полуфиналы)

Февраль, 1984 г.

Разыгрывалось 5 полуфиналов. В финал вышли: в **Грозном** — В. Дорошкевич (Сочи) и А. Петрушин (Ростов-на-Дону) — по $9^1/_2$ (из 15); в **Новосибирске** — А. Хасин (Новосибирск) — $10^1/_2$ и Я. Мейстер (Челябинская обл.) — 10 (из 15); в **Саратове** — Г. Туник (Саратов) — 10 и В. Козлов (Архангельск) — $9^1/_2$ (из 15); в **Свердловске** — А. Гольдин (Новосибирск) — $10^1/_2$ и А. Лысенко (Свердловск) — $9^1/_2$ (из 15), в **Смоленске** — В. Зильберштейн — 10 и И. Самарин (оба — Брянск) — 9 очков (из 14).

№ 45 **R14/b**
МИШУЧКОВ ЗИЛЬБЕРШТЕЙН

1. Kf3 d5 2. c4 d4 3. e3 Kc6 4. ed K:d4 5. K:d4 Ф:d4 6. Kc3 e5 7. Kb5 Фb6 8. Фe2 Ce6 9. b3 a6 10. Kc3 Kf6 11. Cb2 Cd6 12. 0—0—0 0—0 13. h3 Фa5 14. g4 b5 15. g5 Kd7 16. cb ab 17. Ф:b5 Фa7 18. Cc4 Лfb8 19. Фc6 Kc5 20. C:e6 K:e6 21. Ka4 Kd4 22. Фd5 Фa6 23. d3 Лb4 24. Лhe1 Лab8 25. f4.

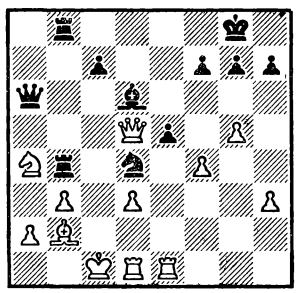

25... Ф:a4 26. ba Л:b2 27. Фc4 Ca3 28. Ф:d4 Л:a2 29. Фb2 Лb:b2 30. Л:e5 Лa1×.

№ 46 **R16/a**
КОЗЛОВ **ТУНИК**

1. Kf3 Kf6 2. g3 d5 3. Cg2 g6 4. 0—0 Cg7 5. c4 0—0 6. cd K:d5 7. d4 c5 8. e4 Kc7 9. d5 Kb5 10. Фb3 Фb6 11. Ka3 K:a3 12. Ф:a3 Ka6 13. Kd2 Cd7 14. Лd1 Фb4 15. Ф:b4 K:b4 16. a3 Ca4 17. b3 Kd3 18. Лb1 Cd7 19. Kf3 K:c1 20. Лb:c1 Лac8 21. Лc2 b6 22. h3 e6 23. Cf1 ed 24. ed Cf5 25. Лa2 Лfd8 26. Лe2 Лe8 27. Лde1 Л:e2 28. Л:e2 Kpf8 29. g4 Cd7 30. Ke5 C:e5 31. Л:e5 Лe8 32. f4 f6 33. Л:e8 Kp:e8 34. d6 Cc6 35. g5 fg 36. fg Kpd7 37. Cc4 Kp:d6 38. Cg8 Kpe7 39. h4 Kpf8 40. Ce6 Ce8 41. b4 cb 42. ab a5 43. Kpf2 a4. **Белые сдались.**

№ 47 **R19/a**
КОЗЛОВ **СЕРГИЕНКО**

1. e4 c5 2. Kf3 e6 3. d3 d5 4. Kbd2 Kf6 5. g3 Kc6 6. Cg2 Ce7 7. 0—0 b6 8. Лe1 Cb7 9. e5 Kd7 10. h4 Фc7 11. Фe2 0—0—0 12. Kf1 Лdg8 13. K1h2 Kd8 14. c3 h6 15. Cd2 f5 16. ef gf 17. d4 Cd6 18. h5 Kf8 19. Kh4 Фf7 20. Kg4 Фd7 21. Ch3 Kpb8 22. Фf3 f5 23. Ke5 C:e5 24. Л:e5 Kf7 25. Cf4 Kpa8 26. Фe2 K:e5 27. C:e5 Фf7 28. C:h8 Л:h8 29. Лe1 f4 30. C:e6 K:e6 31. Ф:e6 Ф:h5 32. Фf6 Лe8 33. Л:e8 Ф:e8 34. Ф:f4 h5 35. Фe5 Ф:e5 36. de Kpb8 37. f4 Kpc7 38. Kpf2 Kpd7 39. f5 d4 40. cd cd 41. Kf3. **Черные сдались.**

№ 48 **R23/b**
ЛЫСЕНКО **СКУДНОВ**

1. c4 c6 2. b3 d5 3. Cb2 Cg4 4. Kf3 Kd7 5. e3 Kgf6 6. Ce2 e6 7. a3 h6 8. d4 Ce7 9. Kbd2 0—0 10. b4 a6 11. c5 Ke4 12. K:e4 de 13. Kd2 C:e2 14. Ф:e2 f5 15. Фc4 Kpf7 16. g4 g6 17. gf gf 18. Фe2 Kf6 19. Kc4 Лg8 20. 0—0—0 Kpf8 21. Kb6 Лb8 22. d5 cd 23. Ce5 Фe8 24. Лhg1 Л:g1 25. Л:g1 Лd8 26. Cc7 Фc6 27. C:d8 C:d8 28. Фb2 Kpf7 29. Kpb1 Cc7 30. h3 Ch2 31. Лg2 Cb8 32. a4 f4 33. b5 Ф:c5 34. Ф:f6. **Черные сдались.**

№ 49 **R28/c**
ХАСИН **МЕЙСТЕР**

1. c4 e6 2. g3 d5 3. Cg2 Kf6 4. Kf3 dc 5. Фa4 Фd7 6. Ф:c4 Фc6 7. b3 Ф:c4 8. bc Ce7 9. Kc3 0—0 10. Лb1 Kbd7 11. 0—0 e5 12. d3 c6 13. Kd2 Лe8 14. Kb3 Kc5 15. Ce3 Kfd7 16. Ka5 Kb6 17. Ke4 K:e4 18. C:e4 f5 19. Cg2 Cf8.

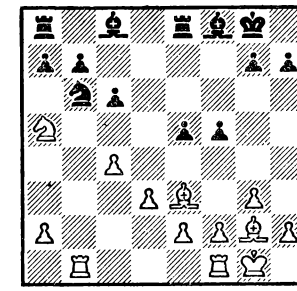

20. K:c6 bc 21. C:c6 Ce6 22. a4 Kd7 23. C:a8 Л:a8 24. a5 a6 25. Лb7 Cd6 26. Лfb1 f4 27. gf ef 28. Cd4 Лe8 29. Лa7 Cc5 30. C:c5 K:c5 31. Лc7 Kd7 32. Лbb7 f3 33. e3 Лd8 34. d4 Kpf8 35. h4 h5 36. d5 Cg4 37. c5 Kf6 38. Лf7 Kpg8 39. Л:g7 Kph8 40. d6 Ke4 41. Лh7 Kpg8 42. Лbg7 Kpf8 43. Лe7 Kpg8 44. Лhg7 Kpf8 45. Л:g4 K:d6 46. Лgg7 Ke4 47. Лef7 Kpe8 48. Лg8. **Черные сдались.**

№ 50 **R39/b**
ХАСИН **ИСУПОВ**

1. Kf3 Kf6 2. g3 g6 3. Cg2 Cg7 4. c4 0—0 5. 0—0 d6 6. Kc3 Kc6 7. Лb1 a5 8. a3 e5 9. b4 ab 10. ab Cf5 11. d3 Фc8 12. b5 Kb8 13. Cg5 Kbd7 14. Kd2 c6 15. Kde4 Фc7 16. K:f6 K:f6 17. Фb3 h6 18. Ce3 Лfb8 19. Ca7 Лc8 20. Ce3 Лcb8 21. Лa1 Ce6 22. Лfc1 Cf8 23. Ka4 Kd7 24. Kc3 Kph7 25. b6 Фd8 26. Лa7 h5 27. Лca1 Ch6 28. Фa3 Л:a7 29. ba Лa8 30. C:h6 Kp:h6 31. Ф:d6 Фb6 32. Фa3 Kc5 33. Фa5 Ф:a5 34. Л:a5 Ka6 35. C:c6. **Черные сдались.**

№ 51 **R43/a**
АНИКАЕВ **Мих. ЦЕЙТЛИН**

1. d4 Kf6 2. c4 c5 3. Kf3 cd 4. K:d4 e5 5. Kb5 d5 6. cd Cc5 7. K5c3 e4 8. K:e4 K:e4 9. Фa4 Kc6 10. Ф:e4 Ke7 11. Kc3 0—0 12. e3 Cf5 13. Фf3 Cg6 14. Ce2 Cb4 15. Cd2 C:c3 16. C:c3 Ф:d5 17. 0—0 Ce4 18. Фg4 Kg6 19. Лfd1 Фc6 20. Лd4 f5 21. Фg3 Лad8 22. Лad1 f4 23. ef K:f4 24. Cf1 Л:d4 25. Л:d4 Kh5 26. Фe3 Cd5 27. Фg5 Kf6 28. a3 h6 29. Фg3 a6 30. h3 Лf7 31. Фe5 Лf8 32. Лh4 Фd7 33. f3 Kph8 34. Фe3 Kpg8 35. Фe5 Kph8 36. Фg3

Фf5 37. Крh2 Фb1 38. Сс4 С:с4 39. Л:с4 Лf7 40. Лс8 Крh7 41. Фb8 Фf5 42. Лh8 Крg6 43. h4 Ле7 44. Лf8 Фd5 45. Фg3 Крf5 46. Фg4×.

№ 52 **R44/b**

ВЕКШЕНКОВ ПЕТРИЕНКО

1. с4 с5 2. Кf3 Кf6 3. Кс3 d5 4. cd К:d5 5. d4 g6 6. dc К:с3 7. Ф:d8 Кр:d8 8. bc Сg7 9. Кd4 Сd7 10. Лb1 Крс7 11. е4 Кс6 12. Сf4 Крс8 13. Сb5 Лd8 14. К:с6 С:с6 15. С:с6 С:с3 16. Кре2 bc 17. Лb3 Сd4 18. Лhb1 е5 19. Се3 С:е3 20. Кр:е3 Лd7 21. а4 Крd8 22. а5 Кре8 23. Лb8 Л:b8 24. Л:b8 Лd8 25. Лb7 Лd7 26. а6 Крd8 27. Лb8 Кре7 28. Лс8 Лd1 29. Л:с6 Лс1 30. Лс7 Кре6 31. Л:а7 Л:с5 32. Лb7 Лс3 33. Крd2 Ла3 34. а7 h5 35. Крс2 f5 36. Крb2 Ла6 37. Крс3 Ла1 38. Крс4 fe 39. Крс5 Крf5 40. Крb6 е3 41. fe Кре4 42. Лb8. **Черные сдались.**

№ 53 **R45/a**

ХАРЛАМОВ АРБАКОВ

1. с4 с5 2. Кf3 Кf6 3. Кс3 d5 4. cd К:d5 5. g3 Кс6 6. Сg2 g6 7. 0—0 Сg7 8. К:d5 Ф:d5 9. d3 Фd6 10. Сf4 е5 11. Сg5 Сd7 12. Кd2 f6 13. Ке4 Фе7 14. Се3 b6 15. Фb3 Лс8 16. Фd5 Сf8 17. Фb3 Ка5 18. Фа3 Фе6 19. Лас1 Кс6 20. Фа6 Се7 21. Кс3 Фd6 22. Фс4 Кd4 23. Лfе1 Се6 24. Фа4 Фd7 25. Ф:d7 Кр:d7 26. f4 ef 27. gf f5 28. Сf2 g5 29. е3 Кс6 30. d4 cd 31. ed Кb4 32. d5 Сf7 33. Сf1 gf 34. Сb5 Крd8 35. а3 Лg8 36. Крf1 а6 37. С:b6. **Черные сдались.**

№ 54 **R45/b**

ЛЫСЕНКО СЕМЕНЮК

1. с4 е5 2. g3 Кf6 3. Сg2 d5 4. cd К:d5 5. Кс3 Кb6 6. d3 Се7 7. Се3 0—0 8. Лс1 f5 9. f4 К8d7 10. Кf3 ef 11. С:f4 Кс5 12. b4 Ке6 13. Фb3 Крh8 14. Се5 а5 15. а3 ab 16. ab Сg5 17. К:g5 Ф:g5 18. Фb2 Кd7 19. d4 К:е5 20. de с6 21. Фd2 Фе7 22. Лb1 Лd8 23. Фе3 Кd4 24. 0—0 Ла3 25. Лfс1 Кb5 26. Ла1 Ф:b4 27. Фb6 Ле8 28. К:b5 Л:а1 29. Л:а1 cb 30. Лd1 Фе7 31. Ф:b5 h6 32. Лd5 Се6 33. Лd6 Сg8. **Ничья.**

№ 55 **R49/c**

ПОНФИЛЕНОК КОЗЛОВ

1. Кf3 с5 2. с4 Кс6 3. g3 g6 4. Сg2 Сg7 5. 0—0 d6 6. Кс3 Кf6 7. d4 0—0 8. d5 Ка5 9. Кd2 а6 10. Лb1 Сd7 11. b3 Фс7 12. Сb2 b5 13. Фс2 bc 14. bc Лfb8 15. Ксс4 К:е4 16. С:с4 С:b2 17. Л:b2 Лb4 18. Лfb1 Лаb8 19. а3 Са4 20. Л:b4 Л:b4 21. Фс3 Л:b1 22. С:b1 Кb7 23. h4 h5 24. f4 Се8 25. f5 Кd8 26. f6 ef 27. Ф:f6 Фа5 28. Кf3 Фс7 29. Кg5 Кb7 30. Ке4 Са4 31. Сd3 Фd7 32. Крg2 Фс7 33. Крf2 Фd7 34. Фb2 Фс7 35. Фf6 Фd7 36. Кg5 Сb3.

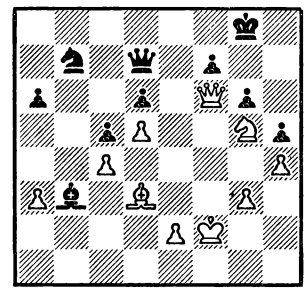

37. С:g6 fg 38. Ф:g6 Фg7 39. Фе6 Крh8 40. Фс8 Фg8 41. Ф:b7 Фf8 42. Фf7 Ф:f7 43. К:f7 Крg7 44. К:d6 Крf6 45. Ке4 Кре5 46. d6. **Черные сдались.**

№ 56 **R51/b**

ФОМИНЫХ ШВЕДЧИКОВ

1. d4 Кf6 2. Кf3 с5 3. d5 е6 4. Кс3 b5 5. Сg5 b4 6. Ке4 Сb7 7. с4 Се7 8. С:f6 gf 9. Кg3 f5 10. е3 Сf6 11. Фd2 h5 12. h4 Ка6 13. Сd3 Фе7 14. е4 fe 15. К:е4 ed 16. cd С:d5 17. 0—0 Кс7 18. Лfе1 Ке6 19. Сb5 С:е4 20. Л:е4 Лb8 21. Сс4 Крf8 22. Лd1 Крg7 23. g3 Лbd8 24. Фе2 Лh6 25. Лd5 d6 26. b3 Фd7 27. Кd2 Лdh8 28. Фd3 Се7 29. Кf1 Кd4 30. Ке3 Кf3 31. Крf1 Лf6 32. Лf5 Крf8 33. Леf4 Ке5 34. Фd5 Лhh6 35. Фа8 Фе8 36. Ф:а7 Кс6 37. Фb7 Кd4 38. Л:f6 С:f6 39. Кd5 Крg7 40. Кс7. **Черные сдались.**

№ 57 **R60/c**

КОЗЛОВ ГЛЕЙЗЕРОВ

1. d4 f5 2. Сg5 Кf6 3. С:f6 ef 4. е3 d5 5. Ке2 Сd6 6. Кd2 Се6 7. с4 с6 8. Фb3 Фb6 9. с5 Ф:b3 10. ab Сс7 11. Кс3 f4 12. b4 fe 13. fe а6 14. Се2 0—0 15. b5 Кd7 16. bc bc 17. b4 Лfb8 18. Ла4 Сf5 19. 0—0 Сс2 20. Ла2 Сg6 21. Лfа1 Л:b4 22. Л:а6 Л:а6 23. Л:а6 Лb7 24. Л:с6 Кb8.

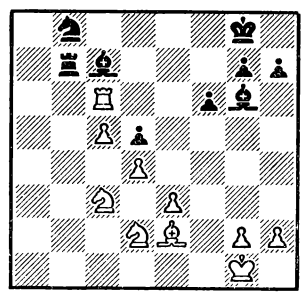

25. Л:с7 Л:с7 26. К:d5 Ла7 27. Кb6 Крf8 28. Сf3 Ла1 29. Крf2 Ла2 30. Кре2 Ка6 31. с6 Кс7 32. d5 Кb5 33. е4 Кре7 34. Кbс4 Крd8 35. Кре3 Крс7 36. Кb3 Лс2 37. Кd4 К:d4 38. Кр:d4. **Черные сдались.**

№ 58 **R61/b**

АРБАКОВ ГЛЕЙЗЕРОВ

1. d4 f5 2. е4 fe 3. Кс3 Кf6 4. f3 d5 5. fe de 6. Сg5 Сf5 7. Фd2 е6 8. h3 Сd6 9. 0—0—0 h6 10. С:f6 Ф:f6 11. Сс4 Кс6 12. Кgе2 0—0—0 13. Лhf1 Ка5 14. Сb5 Фg5 15. Кf4 а6 16. Ксе2 ab 17. Ф:а5 с6 18. а4 ba 19. g4 С:g4 20. Ф:g5 hg 21. hg gf 22. К:f4 е3 23. Лdе1 а3 24. ba Лhf8 25. Ке2 С:а3 26. Крb1 Лf2 27. Л:f2 ef 28. Лf1 Лf8 29. с3 Се7 30. Крс2 Лf3 31. Кс1 Сh4 32. Кd3 Ле3 33. Крd2 Ле1. **Белые сдались.**

№ 59 **R58/b**

ГЛЯНЕЦ ВАСИЛЬЕВ

1. d4 Кf6 2. Кf3 е6 3. Сg5 d5 4. е3 Се7 5. Кbd2 b6 6. с3 Сb7 7. Сb5 с6 8. Сd3 Кbd7 9. 0—0 0—0 10. Ке5 с5 11. f4 Ке4 12. С:е7 Ф:е7 13. Лf3 g6 14. Фс2 К:d2 15. Ф:d2 f6 16. К:d7 Ф:d7 17. Лаf1 а5 18. Фе2 с4 19. Сс2 f5 20. g4 Фе7 21. g5 b5 22. h4 Сс6 23. h5 gh 24. Лh3 b4 25. Л:h5 Лf7 26. Лh6 Се8 27. b3 cb 28. С:b3 а4 29. Сс2 bc 30. Лb1 Лg7 31. Лb6 Лg6 32. Лh4 Сd7 33. Крf2 Фа3.

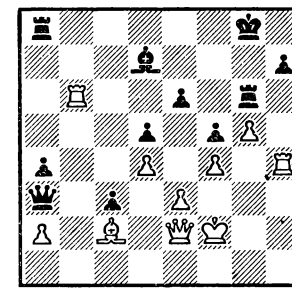

34. Л:h7 Кр:h7 35. Фh5 Крg7 36. С:f5 Фb2 37. Л:b2 ef 38. Лb7 Лd8 39. Лс7. **Черные просрочили время.**

№ 60 **R64/c**

ШВЕДЧИКОВ ГАБДРАХМАНОВ

1. с4 f5 2. Кf3 Кf6 3. g3 g6 4. Сg2 Сg7 5. 0—0 0—0 6. d4 d6 7. d5 Ка6 8. Кс3 Фе8 9. Кd4 Сd7 10. Ле1 Кс5 11. b3 с6 12. Сb2 а5 13. Лb1 g5 14. е3 f4 15. ef gf 16. Ксе2 fg 17. fg cd 18. cd Сg4 19. Фd2 Фd7 20. Фе3 Лае8 21. Кf4 Сh6 22. Лf1 Кh5 23. Лbе1 Кg7 24. Са1 Лf7 25. h3 Кf5 26. К:f5 С:f5 27. Фс3 Сg7 28. Ф:а5 Леf8 29. С:g7 Л:g7 30. Фс3 Сg6 31. b4.

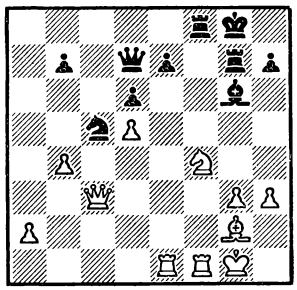

31... Л:f4 32. gf Ке4 33. Фd4 Кg3 34. Лf2 Сf5 35. Крh2 h5 36. Лf3 h4 37. Лfe3 Кh5 38. Сf3 Кf6 39. Сg2 Крf8 40. Л:е7 Ф:е7 41. Л:е7 Кр:е7 42. Фb6 Лg3 43. Ф:b7 Сd7 44. а4 Кh5 45. а5 К:f4 46. Сf1 Кd3 47. С:d3 Л:h3 48. Крg1 Л:d3 49. Фа6 Лd1 50. Крf2 Лd2 51. Кре3 Лg2 52. Фс4 Лg4 53. Фс2 h3 54. Фh7 Крd8 55. b5 С:b5 56. Ф:h3 Ла4 57. Фh8 Крс7 58. Фа8 Ла3 59. Крf4 Ла4 60. Крg5 Сd7 61. Фа7 Крd8 62. Фb6 Кре7 63. Фе3 Крd8 64. Крf6 Лb4 65. а6 Крс7 66. Фс3. **Черные сдались.**

№ 61 **R74/а**
СЕРГИЕНКО **ЖИВОДОВ**

1. d4 Кf6 2. с4 с5 3. d5 b5 4. Кf3 g6 5. а4 b4 6. Кbd2 d6 7. g3 Сg7 8. Сg2 0—0 9. 0—0 Фс7 10.е4 Кbd7 11. Ла2 Лb8 12. b3 е6 13.de fe 14. е5 К:е5 15. К:е5 de 16. Фе2 Кd7 17. Лd1 е4 18. К:е4 Сd4 19. Сh6 Ле8 20. Лаd2 Сb7 21. К:с5 С:f2 22. Ф:f2 К:с5 23. Фf6 Фf7 24. Ф:f7 Кр:f7 25. С:b7 Л:b7 26. Лf2 Крg8 27. Лdf1 Лbb8 28. Лf7 Крh8 29. Сg7 Крg8 30. Сh6 Крh8 31. Л:а7 Лb7 32. Л:b7 К:b7 33. Лf8 Л:f8 34. С:f8. **Черные сдались.**

№ 62 **R74/а**
ФОКИН **ГЛЯНЕЦ**

1. d4 g6 2. с4 Сg7 3. Кс3 с5 4. d5 d6 5. е4 Кf6 6. Кf3 0—0 7. h3 е6 8. Сd3 ed 9. ed Ле8 10. Се3 Сf5 11. С:f5 gf 12. 0—0 Ке4 13. Ке2 С:b2 14. Лb1 Сf6 15. Л:b7 Кd7 16. Лb3 Фа5 17. Фс2 Фа4 18. Лс1 Кb6 19. Крh1 Фd7 20. Кf4 Фе7 21. Кh5 Крh8 22. Ле1 Лg8 23. Сс1 Сd4.

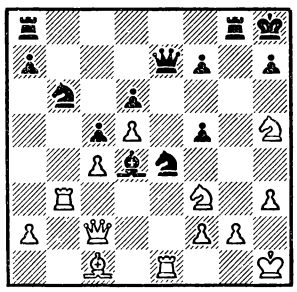

24. К:d4 Кg3 25. fg Ф:е1 26. Крh2 cd 27. Сb2 Лg6 28. С:d4 Крg8 29. Ф:f5 К:с4 30. Лс3 Кb6 31. Лс7 Лf8 32. Кf6 Крg7 33. К:h7 Крh6 34. Фf4 Кр:h7 35. Л:f7 Л:f7 36. Ф:f7 Крh6 37. Фf8 Крh5 38. g4. **Черные сдались.**

№ 63 **R85/с**
БЕЛОВ **ГЛЯНЕЦ**

1. е4 g6 2. d4 Сg7 3. Кс3 d6 4. Се3 с6 5. Фd2 b5 6. 0—0—0 Кf6 7. f3 Фа5 8. Крb1 b4 9. Ксе2 Се6 10. Кс1 Кbd7 11. Кgе2 Кb6 12. Кb3 Фb5 13. d5 Кс4 14. Фс1 cd 15. Кf4 Лс8 16. Кd4 Фd7 17. Кd:е6 fe 18. ed ed 19. Кd3 Фа4 20. Сd2 Кd7 21. Ле1 0—0 22. Л:е7 С:b2 23. К:b2 Ка3 24. Крa1 К:с2 25. Крb1 Ка3 26. Крa1 Л:с1 27. С:с1 Фс2 28. Сd3 Ф:g2 29. Лd1 Ке5 30. Сb1 Лс8 31. f4 Кс2 32. С:с2 Ф:с2 33. Се3 Кс4 34. Лb1 Ка3 35. Лg1 Фb1. **Белые сдались.**

№ 64 **R89/а**
РУСАКОВ **ГЛЯНЕЦ**

1. е4 g6 2. d4 Сg7 3. f4 с5 4. d5 d6 5. Кf3 Кf6 6. Кс3 0—0 7. Се2 Ка6 8. 0—0 Кс7 9. а4 b6 10. Сс4 а6 11. е5 Кfе8 12. Фе2 Лb8 13. Ла3 Сf5 14. h3 Фс8 15. Лb3 Сd7 16. Лd1 Фb7 17. Се3 b5 18. ab ab 19. Ла1 b4 20. Сf2 Ла8 21. Лd1 Фс8 22. Ке4 Са4 23. Ле3 Сh6 24. Сg3 de 25. К:е5 Кd6 26. b3 Се8 27. К:d6 ed 28. Кg4 Сg7 29. f5 gf 30. Кf2 Фd8 31. Лf3 f6 32. Л:f5 Сg6 33. Сd3 Кb5.

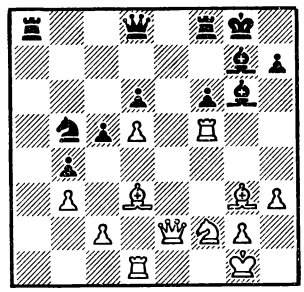

34. Фе6 Сf7 35. С:b5 С:е6 36. de d5 37. Лd:d5 Фb6 38. Сс4 Лfе8 39. Ке4 Крh8 40. Лd6 Фа5 41 Крh2 Фа1 42. Лd7 Фb2 43. Кd6 Ф:с2 44. К:е8 Л:е8 45. Л:с5 f5 46. Лсс7 Сf6 47. Сb5 Фе4 48. Лс4 Фе3 49. Лсс7 f4 50. Сh4 Се5 51. Л:h7 Крg8 52. С:е8 f3 53. Сg3 С:g3 54. Кр:g3 f2 55. Крh2 Фе5 56.g3 f1Ф. **Белые сдались.**

№ 65 **R90/а**
КУПОРОСОВ **ТЕРЕНТЬЕВ**

1. е4 с6 2. с4 е5 3. Кf3 d6 4. d4 Кd7 5. Кс3 Кgf6 6. Се2 Се7 7. 0—0 0—0 8. Фс2 а6 9. Лd1 Фс7 10. h3 b5 11. а3 Сb7 12. Се3 Лас8 13. Лас1 Фb8 14. Фb1 Лfе8 15. de К:е5 16. К:е5 de 17. b4 Лсd8 18. а4 Л:d1 19. Л:d1 Са8 20. ab cb 21. с5 Лd8 22. Лс1 Сс6 23. Фа2 Фb7 24. Сf3 h6 25. Ла1 Ла8 26. Фс2 Сd8 27. Кd5 Кd7 28. Сd2 Ла7 29. Ла3 Кf8 30. Фb2 f6 31. Лd3 Фf7 32. Се3 Крh7 33. Фd2 Ке6 34. Сd1 Фg6 35. Сg4 Фf7 36. Кb6 Се7 37. Лd6 Кg5 38. Л:с6. **Черные сдались.**

№ 66 **E01/d**
ГУСЕЙНОВ **ДОРОШКЕВИЧ**

1. е4 е6 2. d4 d5 3. Кd2 Кс6 4. Кgf3 Кf6 5. е5 Кd7 6. Кb3 а5 7. а4 b6 8. Сb5 Ка7 9. Сd3 Сb7 10. 0—0 Се7 11. Се3 с5 12. с4 cd 13. cd de 14. de fe 15. Кfd4 К:е5 16. Фh5 Кf7 17. fe g6 18. С:g6 hg 19. Ф:g6 Фd6 20. Ф:f7 Крd7 21. Кf5 Ф:h2 22. Крf2 Лh7 23. Лаd1 Крс7 24. Ф:е6 Ф:g2 25. Кре1 Сb4 26. Кd2 Лd8 27. Кd4 Л:d4. **Белые сдались.**

№ 67 **E09/а**
ПЕТРУШИН **ГАСТГОФЕР**

1. е4 е6 2. d4 d5 3. Кс3 Сb4 4. е5 Ке7 5. а3 С:с3 6. bc с5 7. Кf3 Фа5 8. Сd2 Кbс6 9. Се2 Сd7 10. 0—0 с4 11. Кg5 h6 12. Кh3 0—0—0 13. Кf4 g6 14. Сg4 Лdg8 15. Ле1 Крb8 16. Ле3 Крa8 17. Сh3 Кd8 18. g3 Са4 19. Кg2 Фс7 20. Лf3 Лg7 21. Ке3 h5 22. Сg2 Кf5 23. Кf1 g5.

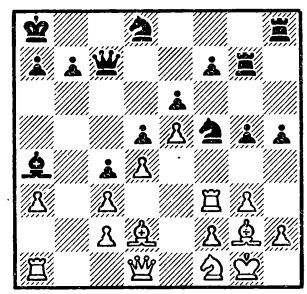

24. Л:f5 ef 25. Ке3 f4 26. К:d5 Фа5 27. Фе2 Ке6 28. Лb1 Сс6 29. Ф:с4 Лd8 30. К:f4 С:g2 31. К:g2 Кс7 32. Ке3 h4 33. Кf5 Лg6 34. Ф:f7 Лb6 35. Ле1 Ке6 36. Кd6 Фd5 37. Фg6 h3 38. Фе4 Фа2 39. с4 Ф:а3 40. с5 Лb2 41. Сс1. **Черные сдались.**

№ 68 **E11/с**
Мих. ЦЕЙТЛИН **ПРОВОТОРОВ**

1. е4 е5 2. Кс3 Кс6 3. f4 ef 4. Кf3 g5 5. d4 Сg7 6. d5 Ке5 7. d6 g4 8. К:е5 С:е5 9. Ф:g4 Кh6 10. Фh5 Фf6 11. Кd5 Ф:d6 12. g3 с6

13. С:f4 С:f4 14. К:f4 Крd8 15. Сd3 Фb4 16. с3 Фf8 17. 0—0—0 Лg8 18. Сс4 Крс7 19. е5 Фg7 20. Лhе1 b5 21. Сb3 а5 22. Фе2 а4 23. Сс2 а3 24. b4 Ле8 25. Фd2 Крb7 26. Кh5 Фf8 27. Кf6 Лd8 28. Фd6 Фg7 29. Кd5 Фg5 30. Крb1 сd 31. Ф:d5 Кра7 32. Фс5 Крb8 33. h4 Ф:g3 34. Фb6 Сb7 35. Се4 d5 36. ed. **Черные сдались.**

№ 69 **Е15/а**
ЯКОВИЧ **ПУРГИН**

1. е4 е5 2. Кf3 Кс6 3. Кс3 g6 4. d4 ed 5. К:d4 Сg7 6. Се3 d6 7. Фd2 Кf6 8. f3 Се6 9. 0—0—0 Фd7 10. g4 а6 11. К:с6 Ф:с6 12. Сd4 h6.

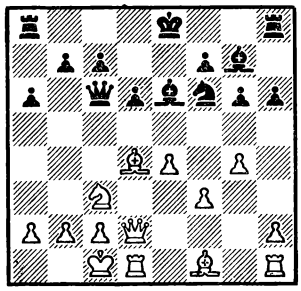

13. f4 С:g4 14. Сg2 Фd7 15. Кd5 Фd8 16. Фс3 К:d5 17. ed С:d4 18. Лdе1 Се5 19. fe Фg5 20. Крb1 0—0—0 21. ed с6 22. dc b6 23. d7. **Черные сдались.**

№ 70 **Е21/а**
МЕЙСТЕР **ПЕТУХОВ**

1. е4 е5 2. Кf3 Кс6 3. Сb5 d6 4. d4 Сd7 5. 0—0 Кf6 6. Ле1 Се7 7. d5 Кb8 8. Сd3 g6 9. с4 с5 10. Кс3 h6 11. а3 Ка6 12. Лb1 b6 13. Сс2 Крf8 14. Са4 Лс8 15. К:е5 de 16. d6 Кb8 17. de Ф:е7 18. Кd5 Фе6 19. b4 сb 20. ab Л:с4 21. Сb3 Лd4 22. Фf3 Крg7 23. Сb2 Кс6 24. К:b6 Фd6 25. К:d7 Ф:d7 26. b5 Кb4 27. С:d4 Ф:d4 28. Фе3 Фd7 29. Фс3. **Черные сдались.**

№ 71 **Е26/b**
ШТЫРЕНКОВ **ОСТРОВСКИЙ**

1. е4 е5 2. Кf3 Кс6 3. Сb5 а6 4. Са4 d6 5. С:с6 bc 6. d4 f6 7. Се3 Ке7 8. Кс3 Кg6 9. Фd3 Се6 10. h4 h5 11. 0—0—0 Фb8 12. de de 13. Кd2 а5 14. Кb3 Фb4 15. а3 Фс4 16. Ф:с4 С:с4 17. Кс5 Кf4 18. Лhg1 С:с5 19. С:с5 а4 20. Се3 Ке6 21. g3 Кре7 22. f4 Лhd8 23. Л:d8 Кр:d8 24. Лd1 Кре7 25. f5 Кd8 26. Сс5 Кре8 27. Лg1 Кb7 28. Се3 Кd6 29. g4 hg 30. Л:g4 Крf7 31. h5 Кb5 32. h6 gh 33. С:h6 К:с3 34. Лg7 Кре8 35. bc Сf7 36. Лh7 Кре7 37. Се3 Крf8 38. Лh8 Сg8 39. Лh6 Крg7 40. Лg6 Крf7 41. Сh6 Кре7 42. Сg7 Ле8 43. С:f6 Крd7 44. Лg7 Крd6 45. Се7 Л:е7 46. Л:g8 Крd7 47. Лg6 Ле8 48. Крd2. **Черные сдались.**

№ 72 **Е35/b**
ПЕТРУШИН **ПУРГИН**

1. е4 е5 2. Кf3 Кс6 3. Сb5 а6 4. Са4 Кf6 5. 0—0 Се7 6. d4 ed 7. Ле1 d6 8. К:d4 Сd7 9. С:с6 bc 10. Кс3 0—0 11. Сf4 Лb8 12. b3 с5 13. Кf3 Сс6 14. Фd3 Фс8 15. h3 Ле8 16. Кd2 Кh5 17. Сh2 Сg5 18. Кс4 Кf4 19. С:f4 С:f4 20. Кd5 Сg5 21. Лаd1 Сb5 22. Фg3 С:с4 23. bc Фd8 24. К:с7 Ф:с7 25. Ф:g5 h6 26. Фd5 Лb2 27. Лb1 Фа5 28. Крh2 Л:с2 29. е5 Лd2.

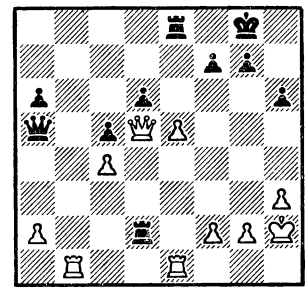

30. ed Лd8 31. Фс6 Л2:d6 32. Ле8 Крh7 33. Фе4 g6 34. Лb7 Крg7 35. Л:f7 Кр:f7 36. Фе7×.

№ 73 **Е52/b**
ВИКСНИН **ИСУПОВ**

1. е4 с5 2. с3 d5 3. ed Ф:d5 4. d4 Кс6 5. dc Ф:d1 6. Кр:d1 Кf6 7. Сb5 Сd7 8. Кf3 е6 9. Се3 Кg4 10. b4 а5 11. Кd4 0—0—0 12. Кd2 К:d4 13. С:d7 Л:d7 14. cd ab 15. h3 Кf6 16. а3 ba 17. Л:а3 Кd5 18. Кс4 Крс7 19. Кре2 f6 20. Лb1 Се7 21. Лаb3 Лb8 22. Сd2 Крс8 23. f4 Лс7 24. Крf3 Лс6 25. g4 g6 26. Кре4 f5 27. gf gf 28. Крd3 b6 29. Ке5 Лс7 30. cb Лсb7 31. Лс1 Крd8 32. Кс6 Крd7 33. К:b8 Л:b8 34. b7 Сd6 35. Лg1 К:f4 36. С:f4 С:f4 37. Лg7 Крс6 38. Ле7 Крd6 39. Л:h7 Крс6 40. Лс3 Крb6 41. Лс8 Л:b7 42. Л:b7 Кр:b7 43. Ле8. **Черные сдались.**

№ 74 **Е52/b**
ПРОВОТОРОВ **МЕШКОВ**

1. е4 с5 2. с3 d5 3. ed Ф:d5 4. d4 Кс6 5. Кf3 Сg4 6. Се2 cd 7. cd е6 8. Кс3 Фа5 9. h3 Сh5 10. 0—0 Кf6 11. Ке5 С:е2 12. К:е2 К:е5 13. de Лd8 14. Фb3 Ф:е5 15. Се3 Сd6 16. f4 Фd5 17. Фа4 b5 18. Ф:а7 Ла8 19. Фd4 Ла4 20. Ф:d5 К:d5 21. Сd2 0—0 22. а3 Ле4 23. Лае1 Лс8 24. Кс3 К:с3 25. С:с3 Л:е1 26. С:е1 Лс2 27. Сс3 С:а3 28. ba Л:с3 29. Лb1 Л:а3 30. Л:b5 g6 31. Лb4 Крg7 32. Крh2 Крf6 33. h4 Крf5 34. g3 f6 35. Крh3 h6 36. Лb5 е5 37. fe fe 38. Лb4 Лd3 39. Ла4 Лf3 40. Ла6 h5 41. Крg2 Лd3 42. Крf2 Лd2 43. Кре3 Лd5 44. Лс6 Лd8 45. Ла6 Ле8 46. Лс6 Ле6 47. Лс4 е4 48. Лс5 Крg4 49. Лg5 Крh3 50. Крf2 Лf6 51. Кре2 Лf3 52. Л:g6 Л:g3 53. Ле6 Лg4 54. Кре3 Кр:h4 55. Ле5 Лg5 56. Л:е4 Крg3 57. Кре2 Крg2 58. Кре3 Лg4 59. Ле8 h4 60. Лf8 h3 61. Лf2 Крg1 62. Крf3 Лf4. **Белые сдались.**

№ 75 **Е54/а**
Мих. ЦЕЙТЛИН **САБЬЯНОВ**

1. е4 с5 2. Кf3 Кf6 3. е5 Кd5 4. Кс3 е6 5. Ке4 Кс6 6. с4 Кс7 7. d4 cd 8. Сg5 Сb4 9. Кре2 Се7 10. Кd6 Крf8 11. h4 Ке8 12. Кb5 d6 13. ed К:d6 14. Кf:d4 f6 15. К:с6 bc 16. К:d6 С:d6 17. Се3 Крf7 18. g3 Лb8 19. b3 Се5 20. Ф:d8 Л:d8 21. Лd1 Л:d1 22. Кр:d1 а5 23. f4 Сd6 24. Сg2 Сd7 25. Крс2 с5 26. а4 Лс8 27. Лd1 Кре7 28. Сd2 Сс7 29. Сс3 Сb6 30. Се4 h6 31. Ле1 Крf8 32. g4 Крf7 33. Лd1 Кре7 34. Ле1 Крf7 35. h5 Сс7 36. Лf1 Сd8 37. Лd1 Кре7 38. g5 Се8 39. Сf3 Сс7 40. Ле1 С:f4 41. gf gf 42. С:а5 Сс6 43. Сg4 Се5 44. Сb6 Сb7 45. а5 Крf7 46. Се2 Сс7 47. Лd1 Се4 48. Сd3 С:d3 49. Л:d3 С:b6 50. ab Кре7 51. b4 сb 52. Крb3 Лс6 53. с5 Л:с5 54. Кр:b4 Лс8 55. Крb5 Лс1 56. b7 Лb1 57. Крс6 Лс1 58. Крb6 Лb1 59. Крс7 Лс1 60. Крb8 Лb1 61. Крс7 Лс1 62. Крb8 Ла1 63. Лс3 Крd7 64. Лс7 Крd8 65. Лh7 f5 66. Л:h6 Кре7 67. Лh7 Крf6 68. Лh8 f4 69. Крс7 Ла7 70. Крb6 Л:b7 71. Кр:b7 е5 72. Лf8 Кре7 73. Лf5. **Черные сдались.**

№ 76 **Е55/а**
ГАБДРАХМАНОВ **МАКАРОВ**

1. е4 с5 2. Кf3 е6 3. b3 Кс6 4. Сb2 d6 5. Сb5 Сd7 6. 0—0 Лс8 7. Ле1 Кf6 8. а4 Се7 9. Ка3 0—0 10. Сf1 d5 11. е5 Ке4 12. с4 Кg5 13. К:g5 С:g5 14. cd ed 15. Кb5 Се7 16. Лс1 d4 17. Са3 b6 18.-Сb2 Се6 19. Сс4 Фd7 20. Ка3 С:с4 21. К:с4 Фf5 22. d3 f6 23. ef Л:f6 24. Лс2 Лсf8 25. Ле4 Сd8 26. f4 Сс7 27. Сс1 Кb4 28. g4 Фс8 29. Лf2 Кd5 30. f5 Кс3

31. Фf3 К:е4 32. de Ле8 33. е5 Лff8 34. Фd5 Крh8 35. е6 Фа8 36. Фd7 Фс8 37. Фd5 Фа8 38. Фd7 Фс8 39. Ф:с8 Л:с8 40. Сf4 С:f4 41. Л:f4 Лfd8 42. Крf2 Крg8 43. g5 Крf8 44. f6 gf 45. gf Лd5 46. Кре2 Лс6 47. е7 Крf7 48. Крd3 Ле6 49. Ле4 Л:е4 50. Кр:е4 Лd7 51. Ке5 Кре8 52. f7 Кр:е7 53. К:d7 Кр:f7 54. а5. **Черные сдались.**

№ 77 **E60/b**
ДМИТРИЕВ **ЗАХАРОВ**

1. е4 с5 2. Кf3 Кс6 3. Сb5 g6 4. 0—0 Сg7 5. С:с6 bc 6. Ле1 Кf6 7. е5 Кd5 8. с4 Кс7 9. d4 cd 10. Ф:d4 0—0 11. Кс3 f6 12. ef С:f6 13. Фd3 d5 14. Сh6 Ле8 15. Ке5 Сf5 16. Фg3 Фd6 17. Сf4 Фb4 18. К:с6 Ф:b2 19. К:d5 К:d5 20. cd Ф:а1 21. Л:а1 С:а1 22. Се5 С:е5 23. Ф:е5 Крf7 24. h3 а5 25. Фf4 Крg7 26. g4 Сс8 27. Фс7 Крf8 28. а4 Ла6 29. К:е7. **Черные сдались.**

№ 78 **E63/c**
ГУСЕЙНОВ **ШАБАНОВ**

1. е4 с5 2. Кf3 Кс6 3. d4 cd 4. К:d4 Кf6 5. Кс3 g6 6. Се3 Сg7 7. Сс4 0—0 8. Сb3 Фс7 9. f3 а6 10. Фd2 b5 11. 0—0—0 Сb7 12. h4 Лас8 13. h5 Ка5 14. hg К:b3 15. ab fg 16. Сh6 С:h6 17. Л:h6 b4 18. Ка2 е5 19. Ке2 а5 20. Крb1 Лf7 21. Кас1.

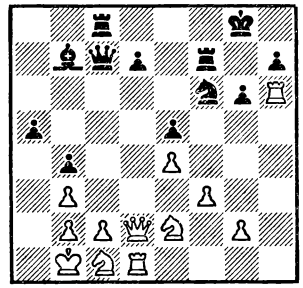

21... С:е4 22. fe К:е4 23. Фd5 Ф:с2 24. Кра1 Кс3 25. bc bc 26. К:с3 Ф:с3 27. Крb1 Фс2 28. Кра1 Лс5 29. Фd3 Ф:g2 30. Лhh1 Лf2 31. Фb1 Лсс2 32. Лhg1 Фс6 33. Лg3 е4. **Белые сдались.**

Чемпионат Вооруженных сил

(Зональные соревнования)

Февраль—март, 1984 г.

№ 79 **D08/d**
ЛПУТЯН **ВЛАДИМИРОВ**

1. d4 d5 2. с4 е6 3. Кс3 с5 4. е3 Кf6 5. Кf3 Кс6 6. cd ed 7. Се2 cd 8. К:d4 Сd6 9. 0—0 0—0 10. Сf3 Се5 11. Кb3 Фd6 12. g3 Сh3 13. Ле1 Лad8 14. Кb5 Фе7 15. К5d4 Ке4 16. Сd2 Фg5 17. Сс3 Лd6 18. Сg2 Лh6 19. f4 Фg6 20. С:е4 Ф:е4 21. Фf3 Ф:f3 22. К:f3 С:с3 23. bc Лс8 24. Лас1 Ке7 25. е4 de 26. Л:е4 Крf8 27. Ла4 а6 28. Лb4 b6 29. Кbd4 Сd7 30. Ке5 Се8 31. Лb3 Лd6 32. Лсb1 f6 33. Кеf3 b5 34. Кd2 Сf7 35. Ла3 Сg6 36. Ле1 b4 37. Ле6 Л:d4 38. cd ba 39. Л:а6. **Белые сдались.**

№ 80 **D10/b**
БУТУРИН **КЛОВАН**

1. d4 Кf6 2. с4 е6 3. Кс3 d5 4. cd ed 5. Сg5 Се7 6. е3 0—0 7. Фс2 Кbd7 8. Кf3 с6 9. Сd3 Ле8 10. 0—0 Кf8 11. а3 Кg6 12. Ке5 Кg4 13. С:е7 Ф:е7 14. К:g4 С:g4 15. Лае1 Кf8 16. f4 Фd8 17. f5 f6 18. е4 de 19. Сс4 Крh8 20. Л:е4 Л:е4 21. Ф:е4 Сh5 22. g4 Се8 23. Ле1 Фd7 24. Крg2 Сf7 25. Се6 С:е6 26. fe Фе7 27. d5 Ле8 28. Фf5 Фd6 29. g5 Кg6 30. Крh1 fg 31. е7 Крg8 32. Ле6 Фf4 33. Фd3 Л:е7 34. Л:е7 К:е7 35. d6 Фс1 36. Кd1. **Черные сдались.**

Окончание. Начало в № 6.

№ 81 **D16/c**
ЕПИШИН **ЗАРУБИН**

1. d4 d5 2. с4 е6 3. Кf3 Кf6 4. Кс3 Се7 5. Сg5 h6 6. С:f6 С:f6 7. е3 0—0 8. Лс1 Кс6 9. cd ed 10. g3 Ке7 11. Сg2 с6 12. 0—0 Кf5 13. b4 а6 14. а4 Ле8 15. Ле1 Кd6 16. Кd2 Сf5 17. Кb3 Ке4 18. К:е4 С:е4 19. Кс5 С:g2 20. Кр:g2 Ле7 21. b5 а5 22. bc bc 23. Лb1 g6 24. Ле2 h5 25. Леb2 h4 26. Фg4 Крg7 27. Лb7 Лс8 28. gh Фh8 29. h5 Лg8 30. hg Фh6 31. Крf1 Крh8 32. Фf5 Л:g6 33. Л:е7 С:е7 34. Ф:f7 Сd6 35. Кре2 Лf6 36. Фе8 Лf8 37. Фе6 Фh7 38. Кd3 Фh5 39. Крd2 Сb4 40. К:b4 Л:f2 41. Крс3 ab 42. Л:b4 Лс2 43. Крb3 Лg2 44. Лb8. **Черные сдались.**

№ 82 **D17/a**
ЗАРУБИН **ПОДГАЕЦ**

1. d4 Кf6 2. с4 е6 3. Кf3 d5 4. Кс3 Се7 5. Сg5 h6 6. Сh4 0—0 7. е3 b6 8. Фb3 Сb7 9. С:f6 С:f6 10. cd ed 11. Лd1 Ле8 12. Се2 с6 13. 0—0 Кd7 14. Ке1 Кf8 15. Кd3 Ке6 16. Лd2 Лb8 17. Сf3 Кg5 18. Сg4 с5 19. dc d4 20. ed bc 21. Фс4 cd 22. Кс5 Фс7 23. Кb5 Фf4 24. Л:d4 С:d4 25. Ф:d4 Се4 26. Сd7 Л:b5 27. f3 Лd8 28. fe Л:d7 29. Ф:d7 Фе3 30. Крh1 Ф:с5 31. h4 Фс4 32. Лf2 К:е4 33. Фе8 Крh7. **Белые сдались.**

№ 83 **D23/c**
ЮСУПОВ **БУТУРИН**

1. d4 d5 2. с4 с6 3. Кf3 Кf6 4. Кс3 dc 5. а4 Сg4 6. Ке5 Сh5 7. К:с4 е6 8. g3 а5 9. Сg2 Кbd7 10. 0—0 Кb6 11. Ке5 Кfd7 12. Кd3 f6 13. Кf4 Сf7 14. Сh3 Фе7 15. b3 Кd5 16. Кf:d5 ed 17. е4 Фb4.

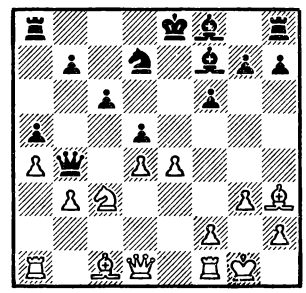

18. ed Ф:с3 19. Ле1 Крd8 20. Сd2 Ф:а1 21. Ф:а1 С:d5 22. Фd1 g6 23. Фе2 Са3 24. b4 f5 25. Фе7 Крс8 26. Фg7 Лg8 27. Сf4 b6 28. Ф:h7 ab 29. Сg2 Лd8 30. С:d5 cd 31. Ф:g6 Крb7 32. Ф:f5 Кf8 33. Ле7. **Черные сдались.**

№ 84 **D43/a**
ТАВАДЯН **ДЗЮБАН**

1. d4 Кf6 2. с4 е6 3. Кс3 Сb4 4. Фс2 с5 5. dc С:с5 6. Кf3 Кс6 7. Сg5 0—0 8. Лd1 h6 9. Сh4 Фb6 10. а3 d5 11. е3 Ке4 12. К:е4 de

13. Kd2 f5 14. Ce2 a5 15. 0—0 C:e3 16. K:e4 Cd4 17. Kc3 g5 18. Cg3 f4 19. Kb5 Лf6 20. Фe4 e5 21. Kph1 Cf5 22. Фd5 Ce6 23. Фe4 Лd8 24. h3 Cf5 25. Фf3 fg 26. fg Лdf8 27. g4 Cg6 28. Фb3 Фc5 29. Kc7 b6 30. Kd5 Л:f1 31. Л:f1 Л:f1 32. C:f1 e4 33. Фd1 Kpg7 34. b4 ab 35. ab Фf8 36. c5 bc 37. Cb5 Фd6 38. bc C:c5 39. C:c6 Ф:c6 40. Фa1 Kpf7 41. Фa2 Фe6 42. Фc4 Cd6. **Белые сдались.**

№ 85 **D84/b**

ТИМОЩЕНКО **ЛОГИНОВ**

1. d4 Kf6 2. c4 g6 3. Kc3 Cg7 4. e4 d6 5. f3 0—0 6. Cg5 c5 7. d5 a6 8. a4 e6 9. Фd2 ed 10. cd Лe8 11. Kge2 Kbd7 12. Kg3 Фa5 13. Лa3 h5 14. Ce2 Kh7 15. Cf4 h4 16. Kf1 Ke5 17. h3 f5 18. Ch2 Kf6 19. Ke3 Фd8 20. ef gf 21. 0—0 b6 22. Фc2 f4 23. C:f4 Kh5 24. Ch2 Kg3 25. C:g3 hg 26. f4 Kf7 27. Kg4 Фh4 28. Фg6 Cd7 29. Ke4 Л:e4 30. Ф:e4 Лe8 31. Фf3 C:b2 32. Ф:g3 Ф:g3 33. Л:g3 Kpf8 34. C:a6 C:a4 35. Лb1 Cd4 36. Kph2 Лb8 37. Ke3 b5 38. Kf5 Ch8 39. Лe1 b4 40. Ke7 Cc2. **Черные сдались.**

№ 86 **D91/c**

ЛЕГКИЙ **КОВАЛЕВ**

1. d4 Kf6 2. c4 g6 3. Kc3 Cg7 4. e4 d6 5. Ce2 0—0 6. Cg5 c5 7. d5 e6 8. Фd2 ed 9. ed Фb6 10. Kf3 Cf5 11. Kh4 Ke4 12. K:e4 C:e4 13. f3 Ф:b2 14. Лc1 Ф:d2 15. Kp:d2 C:d5 16. cd Лe8 17. Лce1 a6 18. Cd3 Kd7 19. Лe7 Л:e7 20. C:e7 Cc5 21. Cg5 b5 22. f4 Cg7 23. Kf3 c4 24. Cc2 b4 25. Ce7 Kb6 26. Kpc1 Лc8 27. C:d6 b3 28. Cb1 K:d5 29. Ce5 f6 30. Ce4 Kb4 31. Cd4 f5 32. Cb7 Лb8 33. C:g7 Kp:g7 34. ab cb 35. C:a6 K:a6 36. Kpb1 Kc5 37. Лd1 b2 38. Ke5 Ka4 39. Лd7 Kpf6 40. Лd6 Kpe7 41. Лd7 Kpe6. **Белые сдались.**

№ 87 **D91/c**

ЛЕГКИЙ **ЮРТАЕВ**

1. d4 Kf6 2. c4 g6 3. Kc3 Cg7 4. e4 d6 5. Ce2 0—0 6. Cg5 c5 7. d5 e6 8. Фd2 ed 9. ed Фb6 10. Kf3 Cf5 11. Kh4 Ke4 12. K:e4 C:e4 13. f3.

(См. следующую диаграмму)

13... Ф:b2 14. Лc1 Ф:d2 15. Kp:d2 C:d5 16. cd Лe8 17. Лhe1 a6 18. Cd3 Kd7 19. a4 h6 20. Ce3 Kb6 21. K:g6 fg 22. a5 c4 23. C:b6 cd 24. Л:e8 Л:e8 25. Kp:d3 Лe7 26. Лc8 Kpf7

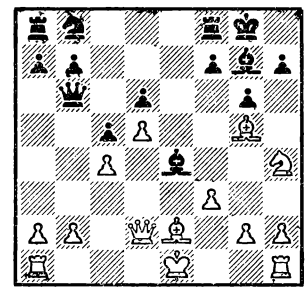

27. g3 g5 28. Cd4 C:d4 29. Kp:d4 Лe2 30. Лc7 Kpf6 31. Л:b7 Лd2 32. Kpe4 Лe2 33. Kpd4 Лd2. **Ничья.**

№ 88 **D93/a**

СТУРУА **КОВАЛЕВ**

1. d4 Kf6 2. c4 g6 3. Kc3 Cg7 4. e4 d6 5. Kf3 0—0 6. Ce2 Cg4 7. Ce3 Kc6 8. d5 C:f3 9. C:f3 Ke5 10. Ce2 c6 11. 0—0 Фc7 12. Лc1 Лe8 13. h3 e6 14. f4 Ked7 15. Cf3 Лac8 16. Kph1 Kb6 17. de K:c4 18. ef Ф:f7 19. Cg1 K:b2 20. Ф:d6 Лcd8 21. Фa3 Kd3 22. Лb1 b5 23. Фa5 b4 24. Ke2 Фc4 25. Kg3 c5 26. Cd1 Kph8 27. Cb3 Фc3 28. e5 c4 29. ef C:f6 30. Ca4 Лe6 31. Лf3 Фd2 32. f5 Лe5 33. Фa6 Ch4 34. fg Ke1 35. Лf2 Фd5 36. Лd1 Kd3 37. Лf7 C:g3 38. Фf6. **Черные сдались.**

№ 89 **D93/a**

ЗАРУБИН **ПЕТКЕВИЧ**

1. d4 Kf6 2. Kf3 g6 3. c4 Cg7 4. Kc3 d6 5. e4 0—0 6. Ce2 Cg4 7. Ce3 Kc6 8. Фd2 Лe8 9. d5 C:f3 10. gf Ke5 11. h4 c6 12. h5 Фa5 13. hg fg 14. Лc1 Фb4 15. b3 e6 16. Kpf1 ed 17. cd Kph8 18. dc bc 19. Kpg2 a5 20. Лh4 h5 21. Kpg3 Kph7 22. Cg5 Лf8 23. Kpg2 Лae8 24. f4 Kf7 25. f5 Ch6 26. fg Kp:g6 27. C:h6 K:h6 28. Cd3 Лg8 29. Kph1 Kfg4 30. e5 Kpf7 31. f3 Л:e5 32. fg K:g4 33. Cc4 Kpe7 34. C:g8 Лf5 35. Kd5 cd 36. Ф:b4 ab 37. Kpg2 Kpf8 38. Ce6 Лe5 39. C:g4 hg 40. Л:g4. **Черные сдались.**

ЭТЮДЫ ДЛЯ ПРАКТИКОВ

См. журнал 6,
4-я стр. обложки

1. Л. Куббель. «Ригаер тагеблатт», 1914. **1. h3!** (иначе 1... Kpg4 и 2... Kph3) **1... Kpg3 2. Kg5 Kpf4 3. Ke4 Kpf3! 4. Kpd4 Kpf4 5. Kpd5 Kpf5.** Не ничья ли вечной оппозицией? **6. Kc3!** (не 6. Kf2? Kpf4 7. Kpe6 Kpg3 8. Kpf5 Kp:f2 9. Kpg4 Kpe3! 10. Kp:h4 Kpf4) **6... Kpf4 7. Ke2 Kpf3 8. Kg1!** Черный король завлекается в глубокий тыл, и после **8... Kpg2 9. Kpe4 Kp:g1** решает «отталкивание плечом» — **10. Kpf3!** и **11. Kpg4,** выигрыш.

2. Л. Куббель. «Ригаер тагеблатт», 1908. **1. Ke6,** и разветвление: **1... Cg3 2. Kd4! Kpa3 3. Kf3!,** контролируя поля d4 и e5 на большой диагонали и поля e1 и h4 на диагонали слона; **1... Ch4 2. Kc5! Kpa3 3. Ke4!,** контролируя поля c3 и f6 по большой диагонали и поля f2 и g3 на диагонали слона. Этюдное «чешское эхо»!

3. Л. Куббель. «Тидскрифт фор шакк», 1916. **1. f7 Лf8 2. e6 b6!** (препятствуя 3. e7? Л:f7, и пешка связана) **3. Kpb7 Kpc5.** Меры приняты, проигрывает теперь 4. Kpc7 Kpd5 5. Kpd7 Kpe5! 6. Kpe7 Лa8 7. Kpd7 Kpf6. И тут вдруг все-таки **4. e7! Л:f7 5. Kpa6! Л:e7,** пат.

4. Л. Куббель. «Л'Еко дегли скакко», 1917, 2-й приз. **1. Лd8 Kpc5** (1... Kpe4 2. Лe8 и 3. Лe1) **2. c7!** Пользуясь положением короля на вертикали «c», но не сразу 2. Kd3 Kpb6! 3. c7 Kp:c7. **2... K:c7 3. Kd3 Kpb6!** (3... Kpc4 4. Лd4! Kp:d4 5. Kb4! или 4... Kpb5 5. Лb4 Kpa5 6. Kc1!) **4. Лb8 Kpa7 5. Kb4! a1Ф 6. Kc6 Kpa6 7. Kb4 Kpa5 8. Kc6 Kpa4** (иначе вечный шах конем) **9. Лb4 Kpa3,** и «пуанта» — **10. Kd4!!** Нет 10... Kp:b4 11. Kc2, а после **10... Ф— 11. Kc2 Kpa2 12. Лa4 Kpb3 13. Лb4 Kpa2 14. Лa4** — вечный шах ладьей.

5. Л. Куббель. «Ригаше рундшау», 1914. **1. g6!** (1. Лa1? преждевременно, надо освободить сначала поле g5) **1... hg** (1... Фg2 2. gh Фg4 3. Kf3, с контршахом) **2. Лa1!,** и разветвление: **2... Ф:d5** (2... Ф:a1 3. K:b3) **3. Лa4 Kpe5 4. Лa5! Ф:a5 5. Kc4** и **6. K:a5, 2... Фg2 3. Лg1 Ф:d5** (3... Ф:g1 4. Kf3) **4. Лg4 Kpc5 5. Лg5!** (стал наконец ясен смысл 1. g6!) **5... Ф:g5 6. Ke4** и **7. K:g5.** Блестящая разработка этюда Б. Горвица, И. Клинга 1851 года (см. «Шахматный бюллетень», № 4, 1983, 4-я стр. обложки).

6. Л. Куббель. «Нива», 1911. **1. Cd8! Kpf5** (1... Ф:d8 2. Фh4) **2. Фf3 Kpe5** (2... Kpg6 3. Фf6 Kph7 4. Фh4 Kpg6 5. Фg5 Kph7 6. Cf6, и мат) **3. Cc7! Kpd4** (3... Ф:c7 4. Фg3), и «пуанта» — **4. Cd6!!** Грозит правильный мат 5. Фd3×, нет 4... Cc4 5. Фf4 Kpd5 6. Фe5× или 4... Cf5 5. Фf4 Ce4 (5... Kpd5 6. Фe5 Kpc4 7. Фc5, и мат) 6. Фd2 Kpc4 7. Фb4 Kpd5 8. Фc5 Kpe6 9. Фc5×. Приходится принять жертву — **4... Ф:d6 5. Фd3,** и эхо-разветвление: **5... Kpc5 6. Фa3! Kpd5 7. e4! Kpe5 8. Фg3** и **9. Ф:d6, 5... Kpe5 6. Фg3! Kpd5 7. e4! Kpc5 8. Фa3** и **9. Ф:d6.** Тоже отличная переработка одного из этюдов Г. Ринка 1908 года.

ЮНОШЕСКИЙ ОТБОРОЧНЫЙ ТУРНИР К ПЕРВЕНСТВУ МИРА

Сочи, апрель, 1984 г.

Итоги турнира: Л. Олль — $10^1/_2$ (из 13), А. Халифман — 9, В. Епишин — $8^1/_2$, Е. Бареев — 8, Г. Георгадзе и Ю. Дахоян — по 7, С. Загребельный — $6^1/_2$, Р. Даутов — 6, Б. Гельфанд, Д. Комаров и Г. Серпер — по $5^1/_2$, И. Наумкин — 5, А. Носенко — $4^1/_2$, А. Блодштейн — $2^1/_2$ очка.

№ 90 **R13/a**
ЗАГРЕБЕЛЬНЫЙ БЛОДШТЕЙН

1. Kf3 c5 2. g3 g6 3. Cg2 Cg7 4. 0—0 Kc6 5. d3 e6 6. e4 Kge7 7. c3 d5 8. Фe2 b6 9. e5 Ca6 10. Лe1 Фc7 11. a4 d4 12. Ka3 dc 13. bc Лd8 14. Kb5 Фd7 15. Kd6 Kpf8 16. Kg5 K:e5.

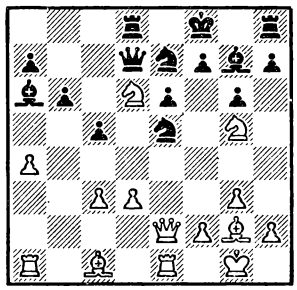

17. Kd:f7 K:f7 18. K:e6 Kpg8 19. K:d8 Ф:d8 20. Ф:e7 C:c3 21. Ф:d8 K:d8 22. Ch6 Kpf7 23. Cd5 Kpf6 24. h4 C:e1 25. Л:e1 Kf7 26. Лe6 Kpf5 27. Cg7 Лg8 28. Cc3 Kd8 29. Лf6 Kpg4 30. Cf3 Kph3 31. Лf4 Cb7 32. Cg4×.

№ 91 **R53/b**
КОМАРОВ **ХАЛИФМАН**

1. d4 Kf6 2. Kf3 g6 3. Cf4 Cg7 4. e3 d6 5. h3 0—0 6. Ce2 c5 7. c3 cd 8. cd Фb6 9. Фb3 Ce6 10. Ф:b6 ab 11. Kc3 Kd5 12. K:d5 C:d5 13. a3 Лc8 14. 0—0 Kc6 15. Лac1 Ka5 16. Kd2 e5 17. Cg3 ed 18. e4 Kb3 19. K:b3 C:b3 20. C:d6 Cc2 21. e5 d3 22. Cf3 d2 23. Лa1 Лc4 24. C:b7 Лe8 25. f4 Лd4 26. Cf3 Л:f4 27. e6 Л:f3 28. gf Л:e6 29. Cb4 Лe2 30. Cc3 C:c3 31. bc Kpg7 32. a4 Лe3 33. Kpf2 Л:c3 34. Kpe2 d1Ф 35. Лa:d1 C:d1 36. Л:d1 Лc4 37. Лa1 Лh4 38. Kpe3 Л:h3 39. Лb1 Лh4 40. f4 Лh3 41. Kpd4 Лa3 42. Лb4 h5 43. Kpc4 h4 44. Kpb5 h3 45. Лb2 Kpf6 46. Лh2 Kpf5. **Белые сдались.**

№ 92 **E55/a**
ХАЛИФМАН **ГЕОРГАДЗЕ**

1. e4 c5 2. Kf3 e6 3. b3 a6 4. Cb2 Kc6 5. Ce2 Kf6 6. e5 Kd5 7. 0—0 Фc7 8. Лe1 Ce7 9. Cf1 0—0 10. g3 b5 11. c4 bc 12. bc Kb6 13. Kc3 f6 14. ef C:f6 15. Лb1 d5 16. cd ed 17. Cg2 Cf5 18. Лc1 Фf7 19. Ca3 Kb4 20. d4 Kd3 21. C:c5 K:c1 22. Ф:c1 Фc7 23. Ke5 Лfd8 24. C:b6 Ф:b6 25. K:d5 Ф:d4 26. K:f6 gf 27. Kc6 Лac8 28. Ke7 Kpf7 29. K:c8 Л:c8 30. Фa3 Лc2 31. Фf3 Ce6.

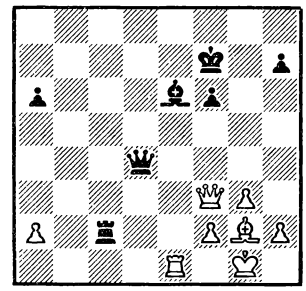

32. Ch3. **Черные сдались.**

№ 93 **E57/b**
СЕРПЕР **ЕПИШИН**

1. e4 c5 2. Kf3 e6 3. d4 cd 4. K:d4 Kf6 5. Cd3 d6 6. c4 Kbd7 7. Kc3 b6 8. Cc2 a6 9. b3 Cb7 10. 0—0 Ce7 11. Cb2 0—0 12. Фe2 Фc7 13. f4 Лfe8 14. Лae1 Лad8 15. Kph1 Cf8 16. Kf3 g6 17. e5 Kh5 18. Kg5 Cg7 19. K3e4 de 20. fe C:e5 21. K:f7 C:b2 22. Ked6 Cf6 23. K:d8 Л:d8 24. Ф:e6 Kpg7 25. Ke8 Л:e8 26. Ф:e8 Kph6 27. Ce4 Cc8 28. Фf7 Фd6 29. Лd1 Фe5 30. Cc6 Kc5 31. Фf8 Kpg5 32. Лd5. **Черные сдались.**

№ 94 **E83/b**
ЗАГРЕБЕЛЬНЫЙ **ХАЛИФМАН**

1. e4 c5 2. Kf3 d6 3. d4 cd 4. K:d4 Kf6 5. Kc3 g6 6. Ce3 Cg7 7. f3 Kc6 8. Фd2 0—0 9. 0—0—0 d5 10. ed K:d5 11. K:c6 bc 12. Cd4 e5 13. Cc5 Ce6 14. Ke4 Лb8 15. h4 f5 16. Kg5 e4 17. Cd4 e3 18. Фd3 Фd7 19. a3 f4 20. K:e6 Ф:e6 21. C:g7 Kp:g7 22. Фd4 Kph6 23. Cd3 c5 24. Фc4.

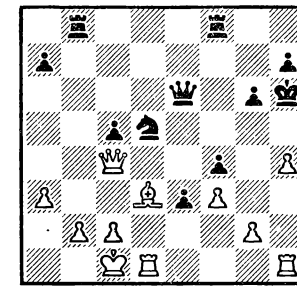

24... Л:b2 25. h5 Лfb8 26. hg Kpg7 27. c3 e2 28. Ce4 ed 29. Л:d1 Лb1 30. C:b1 Фe3 31. Kpc2 Фf2 32. Kpd3 Лe8 33. Фa2 c4 34. Kp:c4 Ф:a2. **Белые сдались.**

№ 95 **E89/a**
БЛОДШТЕЙН **ОЛЛЬ**

1. e4 c5 2. Kf3 d6 3. d4 cd 4. K:d4 Kf6 5. Kc3 a6 6. Ce3 e6 7. g4 e5 8. Kf5 g6 9. g5 gf 10. ef d5 11. gf d4 12. Cc4 Ф:f6 13. Ke4 Фh4 14. Kg5 f6 15. Kf7 Kc6 16. K:h8 C:f5 17. Фe2 de 18. Cf7 Kpe7 19. Ф:e3 Ch6 20. Фc5 Kpd7 21. Лd1 Kpc7 22. Cd5 Cf8 23 Фc4 Ф:c4 24. C:c4 C:c2 25. Лc1 Ce4 26. Лg1 Cb4 27. Kpe2 Л:h8, **и черные выиграли.**

№ 96 **E94/b**
СЕРПЕР **ЗАГРЕБЕЛЬНЫЙ**

1. e4 c5 2. Kf3 d6 3. d4 cd 4. K:d4 Kf6 5. Kc3 a6 6. Cg5 Kbd7 7. f4 Фb6 8. a3 e5 9. Kb3 Ce7 10. f5 h6 11. Cd2 Фc7 12. Фf3 b5 13. g4 Cb7 14. h4 d5 15. Cd3 de 16. K:e4 Лc8 17. Cc3 Фb8 18. 0—0—0 Фa8 19. Лde1 0—0 20. g5 K:e4 21. C:e4 C:e4 22. Л:e4 hg 23. hg C:g5 24. Kpb1 Лc4 25. Фh3 Ch6 26. Л:c4 bc 27. Cd2 cb 28. C:h6 bc 29. Kpc1 Фe4 30. Cd2 f6 31. Фh7 Kpf7 32. Фh5 Kpg8. **Ничья.**

№ 97 **E99/b**
СЕРПЕР **ГЕЛЬФАНД**

1. e4 c5 2. Kf3 d6 3. d4 cd 4. K:d4 Kf6 5. Kc3 a6 6. Cg5 e6 7. f4 Ce7 8. Фf3 Фc7 9. 0—0—0 Kbd7 10. C:f6 C:f6 11. g4 Kc5 12. g5 Ce7 13. Лg1 b5 14. a3 Лb8 15. f5 b4 16. ab Л:b4 17. Ch3 Фb6 18. fe fe 19.

К:е6 К:е6 20. Кd5 Фс5 21. К:b4 К:g5 22. Л:g5 С:g5 23. Крb1 С:h3 24. Ф:h3 Ф:b4 25. Фh5 g6 26. Ф:g5 0—0 27. Фd5 Крg7 28. Ф:d6 Ф:d6 29. Л:d6 Лf1 30. Кра2 Лf2 31. с4 Л:h2 32. Л:а6 h5 33. Крb3 h4 34. с5 Лh1 35. с6 Лс1 36. Ла7 Крh6 37. с7 g5 38. е5 h3 39. е6 h2 40. Ла8 Крg7 41. Лh8 Кр:h8 42. е7. **Ничья.**

№ 98 **D05/b**
ДАХОЯН **ОЛЛЬ**

1. d4 Кf6 2. с4 е6 3. Кf3 d5 4. g3 dc 5. Сg2 b5 6. Ке5 Кd5 7. а4 с6 8. аb сb 9. Кс3 Сb4 10. 0—0 С:с3 11. е4 С:b2 12. С:b2 Ке7 13. d5 0—0 14. d6 Кес6 15. Фh5 а6 16. Кg4 f6 17. е5 f5 18. Ке3 Ла7 19. Крh1 Лаf7 20. f4 Фb6 21. Лае1 Кb4 22. Ле2 Кd3 23. Са1 Сb7 24. Кd5 С:d5 25. С:d5 Ле8 26. g4 g6 27. Фh6 Фс5 28. Сf3 fg 29. Се4 Лg7 30. f5 gf 31. С:f5 ef 32. Л:f5 Лg6 33. Лg5 Фd5 34. Крg1 Фе6 35. Л:g6 hg 36. h3 Кd7 37. Ле4 К7:е5 38. d7 Ф:d7 39. Л:g4 К:g4 40. Ф:g6 Крf8. **Белые сдались.**

№ 99 **D31/a**
ГЕЛЬФАНД **ГЕОРГАДЗЕ**

1. d4 Кf6 2. Кf3 е6 3. с4 Сb4 4. Кbd2 b6 5. а3 С:d2 6. С:d2 0—0 7. Сg5 Сb7 8. е3 d6 9. Сd3 Кbd7 10. 0—0 h6 11. Сh4 Фе7 12. Кd2 Лае8 13. е4 с5 14. d5 Ке5 15. Сс2 Кg6 16. Сg3 е5 17. Ле1 h5 18. h3 h4 19. Сh2 Сс8 20. Кf1 Кf4 21. Ке3 g6 22. Фd2 К6h5 23. Сd1 Фg5 24. С:h5.

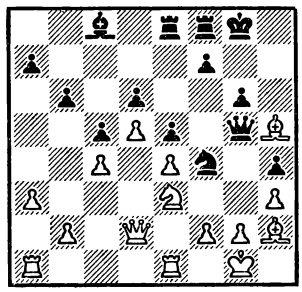

24... К:g2 25. Крh1 К:е1 26. Се2 Кg2 27. Лg1 С:h3 28. Фс3 Фf6 29. К:g2 Ф:f2 30. Ф:h3 Ф:е2 31. К:h4 Ф:е4 32. Лg2 Фе1 33. Сg1 Крg7 34. Кf5 Крf6 35. К:d6 Лd8 36. Лf2 Крg7 37. Кf5 Крg8 38. Фh4 f6 39. Ке7 Крg7 40. К:g6 Ф:f2 41. С:f2 Кр:g6 42. Фg4 Крf7 43. Фе6 Крg7 44. Сh4 Лде8 45. С:f6 Крg6 46. Се7. **Черные сдались.**

№ 100 **D32/b**
ГЕОРГАДЗЕ **ЗАГРЕБЕЛЬНЫЙ**

1. d4 Кf6 2. с4 е6 3. Кf3 b6 4. Кс3 Сb7 5. Сg5 h6 6. Сh4 Се7 7. е3 Ке4 8. Сg3 Сb4 9. Фс2 С:с3 10. bс К:g3 11. hg d6 12. Сd3 Кd7 13. е4 е5 14. с5 bс 15. Лb1 Лb8 16. dе 0—0 17. еd с4 18. С:с4 С:е4 19. Л:b8 Ф:b8 20. dс Фb7 21. Фb3 Ф:с7 22. 0—0 Кb6 23. Се2 Сd5 24. Фс2 Лс8 25. Лс1 Фс5 26. Са6 Лс7 27. Кd4 Фа5 28. Ле1 g6 29. Ле8 Крh7 30. Фе2 С:а2.

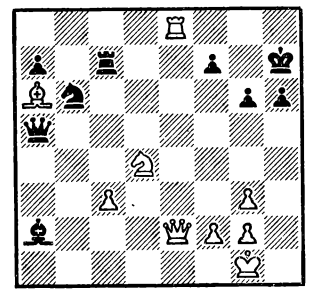

31. Кb5 Лс5 32. Фе7 Кd7 33. Кd6 Ле5 34. Ф:d7 Л:е8 35. К:е8 Ф:а6 36. Фd4 f6 37. Фd7. **Черные сдались.**

№ 101 **D42/a**
ОЛЛЬ **НАУМКИН**

1. d4 Кf6 2. с4 е6 3. Кс3 Сb4 4. Фс2 d6 5. Кf3 с5 6. dс dс 7. а3 С:с3 8. Ф:с3 0—0 9. Сg5 Кbd7 10. е3 b6 11. Ке5 Фс7 12. К:d7 К:d7 13. f3 f6 14. Сh4 Лd8 15. Сg3 е5 16. Сd3 Сb7 17. 0—0—0 Кf8 18. Лd2 Лd7 19. Лhd1 Лаd8 20. f4 ef 21. С:f4 Фс6 22. Сf5 Л:d2 23. Л:d2 Л:d2 24. Ф:d2 Фа4 25. Сd3 Фе8 26. Сd6 Ке6 27. h4 Кd8 28. b3 Кf7 29. Сf4 Ке5 30. Сс2 Сс6 31. g3 Фе7 32. h5 Фе8 33. Фd6 Кg4 34. Сf5 Сf3 35. Сd7 Фа8 36. Фе6 Крh8 37. Сс8 g5 38. Фе8 Крg7 39. Фе7 Крh6 40. С:g4. **Черные сдались.**

№ 102 **D42/a**
БАРЕЕВ **НОСЕНКО**

1. d4 Кf6 2. с4 е6 3. Кс3 Сb4 4. Фс2 0—0 5. е4 с5 6. а3 Фа5 7. е5 сd 8. еf dс 9. аb Ф:а1 10. fg Ле8 11. bс а5 12. b5 а4 13. Сd3 а3 14. С:h7 Кр:g7 15. Ке2 а2 16. 0—0 Фb1 17. Сh6 Кр:h6 18. Л:b1 аb 19. Ф:b1 f5 20. g4 Кр:h7 21. gf Крg7 22. Кg3 Лg8 23. Крf1 d6 24. f6 Кр:f6 25. Фh7 Л:g3 26. fg Кd7 27. g4 Ке5 28. Фh8 Крg5 29. h3 Крf4.

(См. следующую диаграмму)

30. Фf8 Кре3 31. Крg2 Кd3 32. Крg3 е5 33. g5 Кf4 34. Ф:d6 Ке2

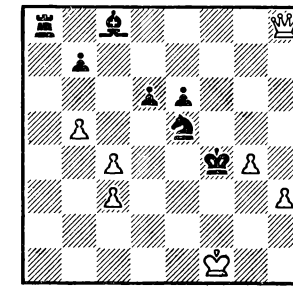

35. Крh4 е4 36. g6 Кf4 37. g7 Се6 38. Фс5 Кре2 39. Фg5 Кd3 40. Фg6 е3 41. Ф:е6 Крd2 42. Фh6 Лg8 43. Крg3 Л:g7 44. Ф:g7 е2 45. Фе7 е1Ф 46. Ф:е1 Кр:е1 47. h4 Ке5 48. с5 Крd2 49. h5 Кр:с3 50. h6. **Черные сдались.**

№ 103 **D43/b**
БАРЕЕВ **ОЛЛЬ**

1. d4 Кf6 2. с4 е6 3. Кс3 Сb4 4. Фс2 с5 5. dс 0—0 6. е4 С:с5 7. Сg5 Кс6 8. 0—0—0 Фа5 9. Кh3 а6 10. С:f6 gf 11. Лd3 Крh8 12. Фd2 Лg8 13. Кf4 Се7 14. Лg3 d6 15. Л:g8 Кр:g8 16. h4 Сd7 17. Лh3 Крh8 18. Лg3 Лg8 19. Л:g8 Кр:g8 20. Се2 Фс5 21. Кh5 Ф:f2 22. е5 К:е5 23. Фh6 Ф:g2 24. Ке4 Фg6 25. Кh:f6 Крh8 26. Фf4 Сс6. **Белые сдались.**

№ 104 **D72/c**
ДАУТОВ **ХАЛИФМАН**

1. d4 Кf6 2. Кf3 g6 3. с4 Сg7 4. g3 0—0 5. Сg2 с6 6. Кс3 d6 7. 0—0 а6 8. е4 Кfd7 9. а4 а5 10. Сg5 h6 11. Се3 е5 12. Фd2 еd 13. С:d4 Ке5 14. Лfd1 Фе7 15. К:е5 dе 16. Се3 Крh7 17. с5 Ка6 18. Фd6 Фf6 19. Сf1 Се6 20. С:а6 Л:а6 21. f4 ef 22. Ф:f4 Лаа8 23. Ф:f6 С:f6 24. Сf4 Лfе8 25. Лd2 Сg7 26. Сс7 f5 27. Ле1 fе 28. Л:е4 Сh3 29. Л:е8 Л:е8 30. Крf2 h5 31. Лd8 Л:d8 32. С:d8 Сd4 33. Кре1 Сf5 34. С:а5 С:с5 35. Сd8 Крg7 36. Сg5 Крf7 37. Кре2 Кре6 38. Сf4 Се7 39. h4 Сс2 40. Крd2 Сb3 41. Кре3 Крf5 42. Ке4 С:а4 43. Сd6 Сd8 44. Кс5 Сb6 45. Крd2 Сb5 46. К:b7 Сd4 47. b3 Кре4 48. Кd8 Се3 49. Крс3 Сf2 50. Кf7 Се1 51. Крс2 Крf3 52. Ке5 Кре2 53. Кf7 Сd3 54. Крс1 Крf1 55. Крd1 Се2 56. Крс2 Сg4 57. Крd3 Крg2 58. b4 С:g3 59. С:g3 Кр:g3 60. Кре3 Кр:h4 61. Крf4 Се6 62. Кg5 Сd5 63. Кh7 Крh3 64. Кf8 Сf7 65. Кd7 h4 66. Ке5 Крg2. **Белые сдались.**

№ 105 **D93/a**
КОМАРОВ **ЗАГРЕБЕЛЬНЫЙ**

1. d4 Kf6 2. c4 g6 3. Kc3 Cg7 4. e4 d6 5. Kf3 0—0 6. Ce2 a6 7. 0—0 c6 8. Ce3 Kbd7 9. Kd2 b5 10. Фc2 bc 11. K:c4 d5 12. Kd2 e5 13. Лad1 de 14. Kd:e4 K:e4 15. K:e4 Лb8 16. b3 Фa5 17. de C:e5 18. Ch6 Лd8 19. Kg5 Kf6.

20. Фc5 Лb5 21. Фe7. **Черные сдались.**

№ 106 **D94/a**
НАУМКИН **ХАЛИФМАН**

1. d4 Kf6 2. c4 g6 3. Kc3 Cg7 4. e4 d6 5. Kf3 0—0 6. Ce2 e5 7. d5 a5 8. Cg5 h6 9. Ch4 Ka6 10. Kd2 Фe8 11. 0—0 Cd7 12. b3 Kh7 13. a3 h5 14. f3 Ch6 15. Kph1 Kc5 16. Лb1 f5 17. Фc2 Kf6 18. b4 ab 19. ab Ka4 20. ef K:c3 21. Ф:c3 C:f5 22. Cd3 Лa2 23. Ke4 C:e4 24. fe Kg4 25. h3 Ke3 26. Лg1 Лf4 27. Фe1 Фd7 28. Ф:e3 Л:h4 29. Фg3 Фg4 30. Ф:g4 hg 31. Лa1 Лd2 32. Лgd1 g3 33. Л:d2 C:d2 34. c5 C:b4 35. c6 bc 36. dc Лf4 37. Лb1 Cc5 38. Лb8 Kpg7 39. Лb7 Лf7 40. Cc4 d5 41. ed Лf4 42. Ce2 Лe4 43. Лb2 Лd4 44. Лb3 Лd2 45. Cg4 Cf2 46. Лb7 Kpf6 47. d6 Лc2. **Белые сдались.**

ВПЕРЕДИ ЧЕМПИОН МИРА
ЛОНДОН
Апрель—май, 1984 г.

В этом крупном международном турнире приняли участие 14 гроссмейстеров (средний рейтинг 2591). Убедительную победу одержал чемпион мира А. Карпов (СССР). Набрав 9 очков, он на очко опередил Л. Полугаевского (СССР) и М. Чандлера (Англия). 4-е место занял Я. Тимман (Голландия) — $7^1/_2$, 5-е и 6-е — с 7 очками — разделили З. Рибли (Венгрия) и Я. Сейраван (США).

№ 107 **R44/b**
МЕСТЕЛ **МАЙЛС**

1. Kf3 Kf6 2. c4 c5 3. Kc3 b6 4. e4 Cb7 5. e5 Kg8 6. d4 cd 7. K:d4 g6 8. Cf4 Cg7 9. Фe2 Kc6 10. Kf3 Kh6 11. h4 Kf5 12. h5 0—0 13. 0—0—0 Фc8 14. Kd5 d6 15. g4 de 16. gf ef 17. gf Ch6 18. gf Kph8 19. Ch3 Фb8 20. K:e7 Л:f7 21. Kc8 C:c8 22. Фe8 Лf8 23. Ф:c6 C:h3 24. Л:h3 Фc8 25. Ф:h6 Ф:c4 26. Kpb1 Лac8 27. Kd4 f3 28. Лg3 Лf7 29. Фc1 Фa6 30. Фg5 Лe8 31. Kb5 Фa4 32. Фe5. **Черные сдались.**

№ 108 **R52/a**
СПИЛМЭН **КАРПОВ**

1. d4 Kf6 2. Kf3 e6 3. g3 b5 4. Cg2 Cb7 5. Cg5 c5 6. c3 cd 7 C:f6 gf 8. cd d5 9. 0—0 Kd7 10. Фd3 Фb6 11. Kbd2 Ce7 12. e4 de 13. K:e4 0—0 14. Лfe1 Лfd8 15. Фe3 Kpg7 16. b4 C:e4 17. Ф:e4 Kf8 18. a3 a5 19. h4 ab 20. ab Лa4 21. Фg4 Kph8 22. Фh5 Kg6 23. Фh6 C:b4 24. h5 Cf8 25. Фc1 Ke7 26. Фb2 Kd5 27. Лab1 Лb4 28. Фd2 Л:b1 29. Л:b1 b4 30. Kh2 Фa5 31. Лe1 Kc3 32. d5 K:d5 33. Kg4 Фc7 34. Лd1 Ce7 35. Фh6 Cf8 36. Фd2 Лd6 37. Лc1 Kc3 38. Фf4 Лd1. **Белые сдались.**

№ 109 **R74/a**
ТОРРЕ **ВАГАНЯН**

1. d4 Kf6 2. c4 c5 3. d5 b5 4. cb a6 5. e3 g6 6. Kc3 Cg7 7. Kf3 0—0 8. a4 e6 9. de fe 10. Фd6 Cb7 11. Ce2 ab 12. C:b5 Фc8 13. 0—0 Ke8 14. Фg3 C:f3 15. gf d5 16. e4 Kc6 17. ed Kd4 18. Ce3 Kf5 19. Фg4 C:c3 20. bc ed 21. Лfd1 Kf6 22. Фf4 Лa7 23. Cf1.

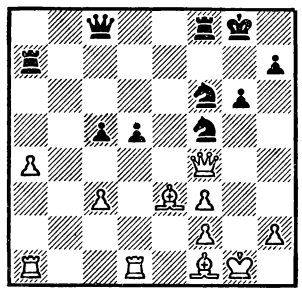

23... g5 24. Фe5 Лe7 25. Л:d5 Л:e5 26. Л:e5 Kd7 27. Cc4 Kpg7 28. Ce6 K:e5 29. C:c8 K:f3 30. Kpg2 K:e3 31. fe Kh4 32. Kpg1 Л:c8 33. a5 Kpf6 34. Kpf2 Kpe5 35. c4 Лa8 36. a6 Kf5 37. a7 Kd6 38. Лa5 Ke4 39. Kpf3 h5 40. h3 Kpf5 41. Kpg2 g4 42. hg hg 43. Лa6 Kpe5 44. Kph2 Kd6 45. Лc6 Kb7 46. Лc7 Л:a7 47. Kpg3 Kpd6 48. Лg7 Kpc6 49. Kpf4 Лa8 50. Лg6 Kd6 51. e4 Лf8 52. Kp:g4 Kpd7 53. Лg5 K:e4 54. Лe5 Лe8. **Белые сдались.**

№ 110 **R78/a**
ПОЛУГАЕВСКИЙ **НАНН**

1. d4 Kf6 2. c4 c5 3. d5 e6 4. Kc3 ed 5. cd d6 6. e4 g6 7. f3 Cg7 8. Cg5 0—0 9. Фd2 a6 10. a4 Фa5 11. Лa3 Фc7 12. Kge2 Kbd7 13. Kg3 c4 14. Ce2 Ke5 15. Ce3 h5 16. 0—0 Cd7 17. a5 Лfe8 18. Cb6 Фc8 19. Cd4 Фc7 20. f4 Kd3 21. C:d3 cd 22. Ф:d3 Cb5 23. K:b5 ab 24. f5 h4 25. fg hg 26. C:f6 C:f6 27. Л:f6 Фc5 28. Kph1 Л:e4 29. gf Kpf8 30. Лf1 Фf2 31. Лaa1 Фe3 32. Ф:e3 Л:e3 33. hg Лe5 34. b4 Лc8 35. Лac1 Лc4 36. Л:c4 bc 37. Лf4 c3 38. Лc4 Лe1 39. Kph2 Лb1 40. Л:c3 Л:b4 41. Лf3 Лb5 42. Лf5 Л:a5 43. g4 b5 44. g5 Лa8 45. Лf6 b4 46. g6 Лd8 47. Kpg3 b3 48. Kpg4 b2 49. Лf1 Лc8 50. Kpg5 Kpg7 51. Лh1 b1Ф 52. Л:b1 Лb8 53. Лh1. **Черные сдались.**

№ 111 **R83/a**
НАНН **ВАГАНЯН**

1. e4 Kf6 2. e5 Kd5 3. d4 d6 4. Kf3 g6 5. Cc4 c6 6. 0—0 Cg7 7. ed Ф:d6 8. Лe1 Cg4 9. Kbd2 0—0 10. h3 C:f3 11. K:f3 e6 12. Cf1 b5 13. a4 b4 14. c4 Ke7 15. a5 c5 16. dc Ф:c5 17. Ce3 Фc7 18. Kd4 Kbc6 19. Kb5 Фb8 20. a6 Kf5 21. Cc5 Лd8 22. Фa4 C:b2 23. Лab1 Cf6 24. C:b4 K:b4 25. Ф:b4 Ce7 26. c5 Лd5 27. Лec1 Фf8 28. Kc7 Л:c5 29. Фb7 Лc8 30. Ф:a7 Cd6 31. K:e6 fe 32. Л:c5 C:c5 33. Фd7 Лe8 34. a7 Kg7 35. Лb2 Лa8 36. Cc4 Л:a7 37. C:e6 Kph8 38. Фd5 Лa1 39. Kph2 Фd6 40. g3 K:e6. **Белые сдались.**

№ 112 **E14/c**
ТИММАН **КАРПОВ**

1. e4 e5 2. Kf3 Kc6 3. d4 ed 4. K:d4 Kf6 5. K:c6 bc 6. e5 Фe7 7. Фe2 Kd5 8. c4 Ca6 9. Фe4 Kb6 10.

Kd2 0—0—0 11. c5 C:f1 12. cb Ca6 13. ba Kpb7 14. Kb3 f6 15. f4 fe 16. fe Лe8 17. Cf4 Фh4 18. g3 Фh5 19. Лc1.

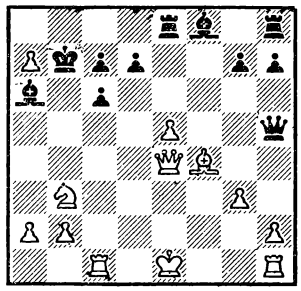

19... Kpa8 20. h4 d5 21. Фe3 g5 22. C:g5 Cb4 23. Kpf2 Лhf8 24. Kpg2 Л:e5 25. Ф:e5 Фf3 26. Kph2 Фf2. **Белые сдались.**

№ 113 **E40/a**
КАРПОВ **МАЙЛС**

1. e4 e5 2. Kf3 Kc6 3. Cb5 a6 4. Ca4 Kf6 5. 0—0 Ce7 6. Лe1 b5 7. Cb3 d6 8. c3 0—0 9. h3 Cb7 10. d4 Лe8 11. a4 Cf8 12. d5 Ka5 13. Ca2 c6 14. Ka3 cd 15. ed ba 16. Ф:a4 K:d5 17. Kg5 Лe7 18. b4 K:c3 19. Фc2 g6 20. Ф:c3 Лc8 21. Фg3 Kc6 22. Фh4 h5 23. Фe4 Cg7 24. Ф:g6 d5 25. Фh7 Kpf8 26. Ke4 Лe6 27. Kc5 Лg6 28. K:b7 Фd7 29. Ф:h5 K:b4 30. Ka5 Kd3 31. Cd2 Фa4 32. Фf5. **Черные сдались.**

№ 114 **E66/d**
НАНН **ТИММАН**

1. e4 c5 2. Kf3 e6 3. d4 cd 4. K:d4 Kc6 5. Kc3 a6 6. f4 d5 7. Ce3 Cb4 8. e5 Kge7 9. a3 Ca5 10. Cd3 K:d4 11. C:d4 Kc6 12. Cf2 f5 13. Фh5 g6 14. Фh6 d4 15. Фg7 Лf8 16. b4 Фd7 17. Ф:d7 C:d7 18. Ke2 Cb6 19. c4 g5 20. g3 0—0—0 21. Kpd2 Лg8 22. Лhg1 Ce8 23. h4 h6 24. hg hg 25. Лh1 Cc7 26. Лh6 Cf7 27. Лah1 Kpb8 28. Kg1 C:e5 29. fe K:e5 30. Ke2 Kg4 31. C:d4 e5 32. Лf6 Ce8 33. Л:f5 ed 34. Лd5 Л:d5 35. cd Kf2 36. Лh6 K:d3 37. Kp:d3 Cb5 38. Kpd2 C:e2 39. Kp:e2 Лe8 40. Лe6 Лf8 41. Лe4 Kpc7 42. Л:d4 Kpd6 43. Kpe3 Лf1 44. Лd3 b6 45. Kpe4 a5 46. ba ba 47. Лb3 Лe1 48. Kpf3 Лd1 49. Kpg4. **Ничья.**

№ 115 **E66/d**
ТИММАН **АНДЕРССОН**

1. e4 c5 2. Kf3 e6 3. d4 cd 4. K:d4 Kc6 5. Kc3 a6 6. Ce3 Kf6 7. Cd3 d5 8. ed cd 9. 0—0 Cd6 10. Ce2 h6 11. Лe1 0—0 12. Cf3 Лe8 13. h3 Cc7 14. Kde2 Ce6 15. Kf4 C:f4 16. C:f4 Фb6 17. Фd2 Лad8 18. Ka4 Фd4 19. Kc3 Ф:d2 20. C:d2 Kb4 21. Лac1 Cf5 22. Л:e8 Л:e8 23. Ke2 K:c2 24. Cc3 Лd8 25. g4 Ch7 26. Kd4 K:d4 27. C:d4 Ce4 28. Ce2 Ke8 29. f3 Cg6 30. Kpf2 f6 31. a4 Kpf7 32. b4 Kpe6 33. f4 Ce4 34. b5 ab 35. f5 Kpe7 36. C:b5 Kpf7 37. Cb6 Лa8 38. Cd7 g6 39. a5 Kpg8 40. fg C:g6 41. Лc8 Л:c8. **Черные сдались.**

№ 116 **E89/a**
ЧАНДЛЕР **РИБЛИ**

1. e4 c5 2. Kf3 d6 3. d4 cd 4. K:d4 Kf6 5. Kc3 a6 6. Ce3 e6 7. f4 b5 8. Фf3 Cb7 9. Cd3 Kbd7 10. g4 b4 11. Kce2 Kc5 12. Kg3 Kfd7 13. 0—0—0 g6 14. Лhf1 Cg7 15. f5 Ke5 16. Фe2 0—0 17. Kpb1 Лe8 18. Лf2 Лc8 19. Лdf1 d5 20. K:e6 K:e6 21. fe Л:e6 22. Cc1 Лc7 23. Kf5 de 24. K:g7 Kp:g7 25. C:e4 K:g4 26. Ф:g4 Л:e4 27. Фg3 Лd7 28. b3 Kpg8 29. Лf4 a5 30. h4 h5 31. Лf6 Лg4 32. Фe5 Ce4.

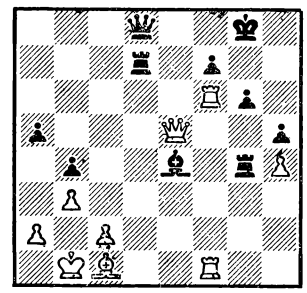

33. Лb6 C:c2 34. Kp:c2 Лc7 35. Kpb1 Фd3 36. Kpa1 Фc3 37. Cb2 Ф:e5 38. Лb8. **Черные сдались.**

№ 117 **E89/a**
ЧАНДЛЕР **ТИММАН**

1. e4 c5 2. Kf3 d6 3. d4 cd 4. K:d4 Kf6 5. Kc3 a6 6. Ce3 e6 7. f4 b5 8. Фf3 Cb7 9. Cd3 Kbd7 10. g4 b4 11. Kce2 Kc5 12. Kg3 Лc8 13. g5 Kfd7 14. h4 e5 15. Kb3 ef 16. C:f4 Ke6 17. Kf5 K:f4 18. Ф:f4 Ke5 19. 0—0—0 g6 20. Ke3 Cg7 21 Kpb1 Фb6 22. h5 Лg8 23. hg hg 24. Лh7 a5 25. Kd4 K:d3 26. Л:d3 Лc7.

(См. следующую диаграмму)

27. Л:g7 Л:g7 28. Kg4 Фc5 29. Kf6 Kpe7 30. e5 d5 31. Ke4 Лh7 32. b3 Фb6 33. Kd6 Лc3 34. Лd1 Cc8 35. Лf1 Ce6 36. K:e6 Kp:e6 37. Фf6 Kpd7 38. e6 fe 39. Kf7 Kpc7 40. Ф:g6 Лch3 41. Фf6 Лh1 42. g6 Л:f1 43. Ф:f1 Лg7 44. Фf6. **Ничья.**

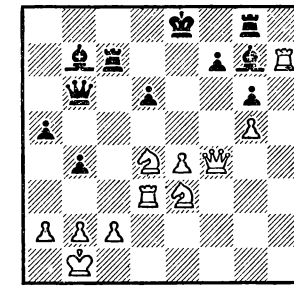

№ 118 **D09/b**
АНДЕРССОН **ЧАНДЛЕР**

1. Kf3 d5 2. d4 c5 3. c4 e6 4. cd ed 5. g3 Kf6 6. Cg2 Ce7 7. 0—0 0—0 8. dc C:c5 9. Cg5 Kc6 10. Kc3 d4 11. C:f6 Ф:f6 12. Kd5 Фd8 13. Kd2 Лe8 14. Лc1 Cb6 15. Лe1 Ce6 16. Kf4 Фd7 17. K:e6 Ф:e6 18. Kc4 Лad8 19. a3 Ke5 20. K:e5 Ф:e5 21. Фd3 Лe7 22. Лc4 g6 23. Cf3 Kpg7 24. b4 h5 25. a4 a6 26. a5 Ca7 27. Лb1 h4 28. b5 ab 29. Лcb4 Лc8 30. Л:b5 Фf6 31. Фd2 Лc3 32. Фf4 Ф:f4 33. gf d3 34. e3 d2 35. Лd1 C:e3 36. fe Лe:e3 37. Cg4 f5 38. Л:b7 Kph6 39. Л:d2 fg 40. Лdd7 Лc1 41. Kpf2 Лf3 42. Kpe2 Л:f4 43. a6 Лc2. **Белые сдались.**

№ 119 **D09/b**
КАРПОВ **ЧАНДЛЕР**

1. d4 d5 2. c4 e6 3. Kf3 c5 4. cd ed 5. g3 Kf6 6. Cg2 Ce7 7. 0—0 0—0 8. Kc3 Kc6 9. dc C:c5 10. Cg5 d4 11. C:f6 Ф:f6 12. Kd5 Фd8 13. Kd2 Лe8 14. Лc1 Cb6 15. Лe1 Ce6 16. Kf4 C:a2 17. b3 Ca5 18. Лc2 C:b3 19. K:b3 d3 20. Л:c6 C:e1 21. Лc1 d2 22. Лb1 a5 23. Kd3 Фg5 24. Kbc5 Лad8.

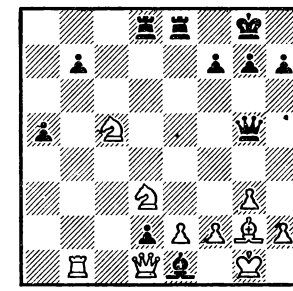

25. C:b7 h5 26. Cf3 Фf5 27. Kpg2 h4 28. g4 Фg5 29. h3 Лd4 30. Фb3 g6 31. e3 Лdd8 32. Ke4 a4 33. Ф:a4 Фe7 34. g5 Л:d3 35. Kf6 Kpf8 36. Ф:h4 Фd8 37. Лb7. **Черные сдались.**

№ 120 **D09/b**

ПОЛУГАЕВСКИЙ — ЧАНДЛЕР

1. d4 d5 2. c4 e6 3. Kf3 c5 4. cd ed 5. g3 Kf6 6. Cg2 Ce7 7. 0—0 0—0 8. Kc3 Kc6 9. Cg5 cd 10. K:d4 Ле8 11. Фа4 Cd7 12. Лad1 h6 13. C:f6 C:f6 14. Kdb5 d4 15. Ke4 Ce5 16. Kbd6 C:d6 17. K:d6 Л:e2 18. K:b7 Фf6 19. Kc5 Ce8 20. b4 Ke5 21. b5 Лc8 22. Kd3 K:d3 23. Л:d3 Лb2 24. Cc6 C:c6 25. bc Л:c6 26. Ф:a7 Лd6 27. a4 g6 28. Фc5 Лd8 29. Фc4 Фe5 30. a5 Ф:a5 31. Л:d4 Л:d4 32. Ф:d4 Лd2 33. Фe3 Kpg7. **Ничья.**

№ 121 **D12/a**

СЕЙРАВАН — СПИЛМЭН

1. c4 e6 2. Kc3 d5 3. d4 Kf6 4. Kf3 Ce7 5. Cf4 0—0 6. e3 c5 7. dc C:c5 8. cd K:d5 9. K:d5 ed 10. a3 Kc6 11. Cd3 Cb6 12. 0—0 Cg4 13. b4 Ле8 14. h3 Ch5 15. Лa2 d4 16. g4 Cg6 17. C:g6 hg 18. b5 Ka5 19. K:d4 Фd5 20. Лc2 Kc4 21. a4 Лac8 22. Kf3 Ф:d1 23. Л:d1 Ke5 24. Ke1 Kf3 25. Kpf1 K:e1 26. Л:c8 Л:c8 27. Л:e1 Лc4 28. Лa1 f6 29. Cb8 Лc8 30. Cd6 Лc2 31. Cb8 Лc8 32. Cg3 Лc2 33. Лd1 Лa2 34. Лd7 Л:a4 35. Л:b7 Лb4 36. Cb8 Лb1 37. Kpg2 g5 38. Kpg3 Лb2 39. Kpf3 Лb4 40. Kpg3 Лb2 41. C:a7 C:a7 42. Л:a7 Л:b5 43. h4 gh 44. Kp:h4 Kph7 45. f4 Kph6 46. Лa6 Лb1 47. g5 Kpg6 48. e4 Лb4 49. f5 Kph7 50. Лe6 fg 51. Kp:g5 Лb1 52. Лe8 Лg1 53. Kpf4 Лa1 54. e5 Лe1 55. Лc8 Лe2 56. e6 Лe1 57. Лd8 Лe2 58. Лd4 g6 59. Лe4 Л:e4 60. Kp:e4 gf. **Черные сдались.**

№ 122 **D16/b**

СПИЛМЭН — АНДЕРССОН

1. Kf3 Kf6 2. c4 e6 3. Kc3 d5 4. d4 Kbd7 5. Cg5 Ce7 6. e3 Ke4 7. C:e7 Ф:e7 8. Фb3 c6 9. Ce2 0—0 10. 0—0 K:c3 11. Ф:c3 dc 12. C:c4 b6 13. Фd3 Лd8 14. Лfd1 a6 15. Фe4 Cb7 16. Ke5 Лac8 17. Cd3 g6 18. Ce2 Лc7 19. Kg4 Kf6 20. K:f6 Ф:f6 21. Cf3 c5 22. Фe5 Ф:e5 23. de Л:d1 24. Л:d1 C:f3 25. gf b5 26. Лd6 a5 27. Лa6 a4 28. Лa5 Лb7 29. Лa8 Kpg7 30. Лc8 c4 31. Лc5 g5 32. h4 gh 33. Kpg2 Kpg6 34. f4 Kph5 35. Kph3 Лd7 36. Л:b5 Лd2 37. Лb7 Л:f2 38. Л:f7 Лf3 39. Kpg2 Л:e3 40. Kpf2 Лd3 41. f5 ef 42. Л:f5 Kpg4 43. e6 Лd2 44. Kpf1 Лd1 45. Kpf2 Лd2 46. Kpf1 Kp:f5 47. e7 a3 48. ba h3 49. e8Ф h2 50. Фc8. **Ничья.**

№ 123 **D24/c**

ПОЛУГАЕВСКИЙ — ТОРРЕ

1. d4 d5 2. c4 c6 3. Kf3 Kf6 4. Kc3 dc 5. a4 Cf5 6. e3 e6 7. C:c4 Cb4 8. 0—0 0—0 9. Фe2 Kbd7 10. e4 Cg6 11. Cd3 Ch5 12. Cf4 Лe8 13. e5 Kd5 14. K:d5 cd 15. h3 Ce7 16. Лfc1 a6 17. Лc3 C:f3 18. Ф:f3 Kb8.

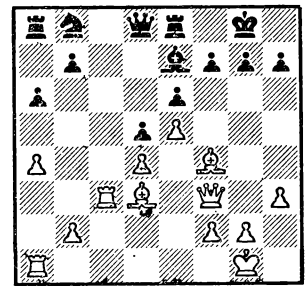

19. C:h7 Kp:h7 20. Фh5 Kpg8 21. Лg3 g6 22. Л:g6 fg 23. Ф:g6 Kph8 24. Фh6 Kpg8 25. Ф:e6 Kph8 26. Фh6 Kpg8 27. Фg6 Kph8 28. Фh5 Kpg8 29. Ch6 Cf8 30. Фg6 Kph8 31. C:f8 Л:f8 32. Фh6 Kpg8 33. Лa3. **Черные сдались.**

№ 124 **D40/a**

ПОЛУГАЕВСКИЙ — СЕЙРАВАН

1. d4 Kf6 2. c4 e6 3. Kc3 Cb4 4. g3 c5 5. Kf3 cd 6. K:d4 Фc7 7. Фd3 Kc6 8. Kb5 Фb8 9. Cf4 Ke5 10. Фd4 d6 11. K:d6 C:d6 12. 0—0—0 K:c4 13. Ф:c4 C:f4 14. gf 0—0 15. Лg1 Kd5 16. e3 K:c3 17. Ф:c3 g6 18. h4 b5 19. h5 Cb7 20. Фf6 Ce4 21. Cd3 Фc7 22. Kpb1 C:d3 23. Л:d3 Лfc8 24. Лd2 Фc5 25. hg hg 26. e4 Фf8 27. f5 ef 28. ef Фg7 29. Фd6 g5 30. f4 g4 31. Лdg2 Лd8 32. Л:g4 Л:d6 33. Л:g7 Kph8 34. Л:f7 Лh6 35. Лb7 a6 36. a3 Лf8 37. Лg6 Л:g6 38. gf Л:f4 39. Лb6 Лa4 40. Kpc2 Kpg7 41. Kpd3 Kph6 42. Kpc3 Kpg7 43. Лd6 Лc4 44. Kpd3. **Черные сдались.**

№ 125 **D50/b**

ТОРРЕ — СПИЛМЭН

1. d4 Kf6 2. c4 e6 3. Kc3 Cb4 4. e3 0—0 5. Cd3 d5 6. cd ed 7. Ke2 Лe8 8. Фc2 Cf8 9. 0—0 g6 10. a3 Kc6 11. f3 Cg7 12. Kph1 b6 13. Cd2 Cb7 14. Лae1 a6 15. b4 Лe7 16. Фa2 Фd7 17. Cc2 Kd8 18. Kf4 Ke6 19. Kd3 Фd6 20. Лc1 c6 21. Ce1 Фd8 22. Ch4 Лe8 23. Ke5 c5 24. bc bc 25. Ca4 cd 26. C:e8 Ф:e8 27. ed K:d4 28. Лfe1 Ke4 29. K:e4 de 30. K:f7 Ф:f7 31. Ф:f7 Kp:f7 32. Лc7 Kpg8 33. Л:b7 ef 34. gf K:f3 35. Лee7 Cf8 36. Л:h7 K:h4 37. Л:h4 C:a3 38. Лg4 Cf8 39. Л:g6 Kph8 40. Лg4 Лc8 41. Лa7 a5 42. Л:a5.

42...Cg7 43. Лa2 Лb8 44. Kpg2 Лc8 45. Kpf3 Лb8 46. Лc4 Лb3 47. Kpg4 Лb5 48. Лf4 Kph7 49. Лg2 Лa5 50. Лf5 Лa4 51. Kpf3 Лa3 52. Kpg4 Лa4 53. Kph5 Лa6 54. Лf7 Kph8 55. Лe7 Лa5 56. Kpg6 Лa6 57. Kpf7 Лf6 58. Kpe8 Лa6 59. Лc7 Лe6 60. Kpd7 Лe4 61. Лc5 Kph7 62. Kpc8 Лe8 63. Kpb7 Лe4 64. Лc7 Kph8 65. Лd7 Лc4 66. h3 Лh4 67. Kpc8 Лc4 68. Лc7 Лf4 69. Лg6 Лf8 70. Kpb7 Лf4 71. Лd7 Лb4 72. Kpc8 Лc4 73. Лc7 Лf4 74. h4 Лf8 75. Kpb7 Лf5 76. Лd7 Лb5 77. Kpc8 Лc5 78. Лc7 Лf5 79. h5 Cf8 80. Kpd7 Л:h5 81. Kpe8 Лf5 82. Лg4 Cg7 83. Лf7 Лa5 84. Лe7 Лa6. **Ничья.**

№ 126 **D66/b**

КАРПОВ — КОРЧНОЙ

1. Kf3 Kf6 2. c4 g6 3. Kc3 d5 4. d4 Cg7 5. Cg5 Ke4 6. cd K:g5 7. K:g5 e6 8. Kf3 ed 9. e3 0—0 10. b4 Ce6 11. Ce2 Kd7 12. 0—0 f5 13. Лe1 g5 14. Лc1 Kph8 15. Cd3 c6 16. b5 g4 17. Kd2 c5 18. dc K:c5 19. Kb3 K:b3 20. ab Лc8 21. Ke2 Л:c1 22. Ф:c1 Фb6 23. Kf4 Cg8 24. g3 d4 25. Cc4 Лc8 26. Фb1 de 27. Л:e3 Фc5 28. Фe1 Cd4 29. Лe2 C:c4 30. bc Лg8 31. Фc1 Лc8 32. Фc2 Cg7 33. Фd3 Фd4 34. Ф:f5 Ф:c4 35. Лe7 Лd8 36. Kpg2 Фb3 37. Ф: g4 Лg8 38. Kg6. **Черные сдались.**

№ 127 **D66/b**

СЕЙРАВАН — ВАГАНЯН

1. c4 Kf6 2. Kc3 d5 3. d4 g6 4. Kf3 Cg7 5. Cg5 Ke4 6. cd K:g5 7. K:g5 e6 8. Kf3 ed 9. e3 0—0 10. b4 Kc6 11. b5 Ke7 12. Ce2 a6 13. ba b6 14. Фa4 c6 15. Лb1 Cf5 16. Лb2 Фc7 17. 0—0 Лfb8 18. a3 Cf8 19. Лc1 b5 20. Фd1 Cc8 21. a4 b4 22. Ka2 Фd6 23. Лcb1 C:a6 24. C:a6 Л:a6 25. K:b4 Лab6 26. Kd3 Л:b2 27. Л:b2 Л:b2 28. K:b2 Фa3 29. Kd3 Kc8 30. Kfe5 Kb6 31. g3 K:a4 32. Фf3 Фe7 33. K:c6 Фd6 34. Kcb4 Kc3 35. Kc5 Kpg7 36. Kpg2 h5 37. Kbd3 Фc7 38. h3 Cd6 39. Kb4 C:e5 40. Ka6 Фd6 41. K:c5 Kb5 42. g4 hg 43. hg Kc3 44. g5 f5 45. Фh3 Kpg8 46. Фh6 f4 47. ef Kb5 48. f5 gf 49. Ke6 Фe7 50. Фg6 Kph8 51. Ф:f5 Фd7 52. g6. **Черные сдались.**

ОСЛО

Апрель, 1984 г.

А. Карпов (СССР) — 6 (из 9), С. Макарычев (СССР) и Э. Майлс (Англия) — по $5^1/_2$, А. Адорьян (Венгрия), Н. Де Фирмиан (США) и С. Огдештейн (Норвегия) — по $4^1/_2$, Р. Хюбнер (ФРГ) — 4, Дж. Арнасон (Исландия), Т. Ведберг (Швеция) и В. Горт (Чехословакия) — по $3^1/_2$ очка.

№ 128 **R32/a**
МАКАРЫЧЕВ **АРНАСОН**

1. c4 e5 2. Кc3 d6 3. g3 g6 4. d4 Кd7 5. Сg2 Сg7 6. e3 Кe7 7. Кge2 0—0 8. b3 ed 9. К:d4 Кc6 10. 0—0 К:d4 11. ed Кf6 12. Сf4 c6 13. Лc1 Сf5 14. d5 c5 15. h3 h5 16. f3 a6 17. g4 hg 18. fg Сc8 19. Сg5 Фe8 20. Л:f6 С:f6 21. С:f6 Фe3 22. Крh1 С:g4 23. Фg1 Фh6 24. Кe4 Сf3 25. Кg5 С:g2 26. Ф:g2 Лae8 27. Фg4 Лe3 28. Лg1 Лfe8 29. Фd7 Лf8 30. Фg4 b5 31. Крh2 bc 32. bc Лb8 33. Лg2 Лe1 34. Фd7 Фf8 35. Кe6 Фh6 36. Кg5 Фf8 37. Фg4 Фh6 38. Сc3 f5 39. Фf4. **Черные сдались.**

№ 129 **R33/b**
МАЙЛС **МАКАРЫЧЕВ**

1. c4 e5 2. Кc3 Кf6 3. Кf3 Кc6 4. d3 d5 5. cd К:d5 6. g3 Кde7 7. a3 g6 8. b4 Сg7 9. Сb2 0—0 10. Сg2 Кd4 11. Кd2 a5 12. 0—0 ab 13. ab Л:a1 14. С:a1 Сg4 15. h3 Сd7 16. e3 Кb5 17. Кc4 Кd6 18. Крh2 Сc6 19. С:c6 К:c6 20. Фb3 Кe7 21. Кe4 К:c4 22. dc Фc8 23. Лd1 Лd8 24. Крg2 b6 25. Л:d8 Ф:d8 26. Фa4 h6 27. g4 Крh7 28. Кg3 Фd6 29. b5 Фd3 30. Сb2 Сf6 31. Сa3 Сh4 32. С:e7 С:e7 33. Фa2 Крg7 34. Фe2 Фb1 35. Фf3 Сh4 36. Фe4 Фa1.

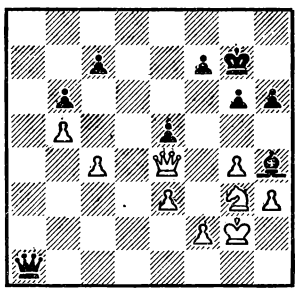

37. Крh1 Фb2 38. Фc6 Фb1 39. Ф:c7 Фe4 40. Крh2 h5 41. Фc6 Фc2 42. gh Фf5 43. Фg2 Ф:h5 44. c5 bc 45. b6 Фd1 46. Фc6 Сe7 47. Кg3 c4 48. b7 Сd6 49. Кe4 Сb8 50. Фc8 Фf3 51. Ф:b8 Ф:e4 52. Фc7 Фf3 53. Крg1 Фd1 54. Крg2 Фd5 55. Крg3. **Черные сдались.**

№ 130 **R46/a**
МАКАРЫЧЕВ **ВЕДБЕРГ**

1. c4 c5 2. Кf3 Кc6 3. Кc3 e5 4. g3 g6 5. Сg2 Сg7 6. 0—0 d6 7. a3 a5 8. d3 Кge7 9. Лb1 0—0 10. Кe1 Сe6 11. Кd5 Лb8 12. Сg5 f6 13. Сd2 b5 14. Кc2 Сf7 15. Кce3 f5 16. cb Л:b5 17. Фa4 Фb8 18. Кc3 Лb6 19. Кc4 Лa6 20. b4 cb 21. ab К:b4 22. К:a5 Фc7 23. Ф:b4 Ф:a5 24. Кd5 С:d5 25. Ф:a5 Л:a5 26. С:a5 С:g2 27. Кр:g2 Кc6 28. Сc7 d5 29. Лb6 Кd4 30. e3 Лc8 31. С:e5 С:e5 32. ed С:d4 33. Лd6 Лc3 34. Л:d5 Л:d3 35. Лc1 Лc3 36. Лb1 Сf6 37. Лb8 Крf7 38. Лd7 Крe6 39. Л:h7 Сd4 40. Лe8 Крf6 41. Лf8 Крe6 42. Лg8 Крf6 43. Лd7 Сc5 44. Лc7 Лc2 45. Крh3. **Черные сдались.**

№ 131 **R75/c**
ОГДЕШТЕЙН **ВЕДБЕРГ**

1. d4 Кf6 2. c4 e6 3. Кf3 c5 4. d5 ed 5. cd d6 6. Кc3 g6 7. Сf4 Сg7 8. Фa4 Сd7 9. Фb3 Фc7 10. e4 0—0 11. e5 de 12. С:e5 Лe8 13. Сe2 c4 14. С:c7 cb 15. Кe5 Кg4 16. К:d7 К:d7 17. ab Кh6 18. Крf1 Кf5 19. Сb5 Лec8 20. d6 Кf6 21. Лd1 a6 22. Сe2 Кd7 23. Сf3 С:c3 24. bc Лa7 25. Сg4 b5 26. c4 bc 27. bc Кc5 28. Лd5 Кe6 29. Сb6 Лd7 30. c5 Кf4 31. Лd1 Кe6 32. Лd5 Кf4 33. Лe5 Кd3 34. С:f5 К:e5 35. f4 gf 36. fe Крg7 37. Крf2 Крg6 38. Крe3 Лe8 39. Крd4 f6 40. c6 fe 41. Крd5. **Черные сдались.**

№ 132 **R81/a**
КАРПОВ **ГОРТ**

1. e4 Кc6 2. Кf3 d5 3. ed Ф:d5 4. Кc3 Фa5 5. Сb5 a6 6. С:c6 bc 7. Фe2 Кf6 8. Кe5 e6 9. 0—0 Сd6 10. d4 0—0 11. Лd1 c5 12. Кc4 Фb4 13. a3 Фb8 14. Сg5 Кd5.

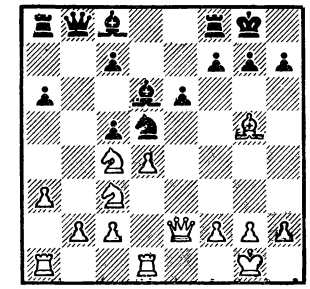

15. Кe4 cd 16. Кe:d6 cd 17. Л:d4 Лa7 18. Фd3 f6 19. Сd2 Лe7 20. Лe1 Сb7 21. Кa5 f5 22. c4 Кf6 23. Сb4 Кe4 24. С:d6 К:d6 25. Л:d6 f4 26. f3 Сa8 27. b4 e5 28. c5 e4 29. fe f3 30. gf Фc8 31. Лd1 Фh3 32. Лd8 Лf7 33. Л:f8 Л:f8 34. Фc4 Крh8 35. Фf7 Лg8 36. c6 Фh6 37. c7. **Черные сдались.**

№ 133 **R95/a**
ДЕ ФИРМИАН **МАЙЛС**

1. e4 c6 2. d4 d5 3. Кd2 de 4. К:e4 Кf6 5. К:f6 gf 6. c3 Сf5 7. Кf3 Фc7 8. g3 Кd7 9. Сg2 0—0—0 10. 0—0 e6 11. Лe1 Сd6 12. b4 Сg4 13. Фa4 С:f3 14. С:f3 h5 15. Ф:a7 h4 16. b5 cb 17. Лb1 hg 18. hg Лdg8 19. Фa8 Кb8 20. Л:b5 b6 21. Сg2 Ф:c3 22. Лd1 Фc2 23. Фf3 Кd7 24. Сe3 Крd8 25. d5 e5 26. Лc1 Ф:a2 27. Л:b6 Крe7 28. Л:d6 Кр:d6 29. Лc6 Крe7 30. d6 Крe6 31. Сf1 Лh4 32. Лc7 Фa4 33. Лa7 Фe4 34. Сh3 f5 35. Ф:e4 Л:e4 36. Л:d7 Л:e3 37. С:f5 Кр:f5 38. fe Крe6 39. Лe7 Кр:d6 40. Л:f7. **Ничья.**

№ 134 **R95/a**
КАРПОВ **МАЙЛС**

1. e4 c6 2. d4 d5 3. Кd2 de 4. К:e4 Кf6 5. К:f6 gf 6. c3 Сf5 7. Кf3 Кd7 8. Сf4 Фb6 9. Сd3 С:d3 10. Ф:d3 Ф:b2 11. 0—0 Фa3 12. Лfb1 Кb6 13. Сc7 Сh6 14. С:b6 ab 15. Л:b6 Лa7 16. Лab1 0—0 17. Л:b7 Ф:a2 18. g3 e6 19. Крg2 Лa3 20. Лd7 Сe3 21. Лf1 Сh6 22. Лe1 Фb3.

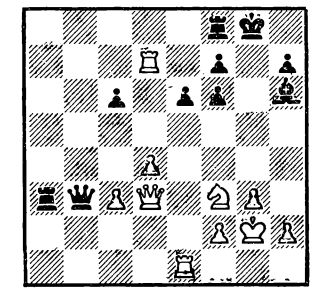

23. d5 ed 24. Фf5 Ф:c3 25. Лee7 Фd3 26. Ф:f6 Фg6 27. Ф:g6 hg 28. Кe5 Cg5 29. Л:f7 Л:f7 30. К:f7 Cf6 31. Кh6 Крh8 32. Лd6 Cg7 33. Кf7 Крg8 34. Кg5 Лa8 35. Л:c6 d4 36. Л:g6 Крh8 37. Лd6 Лe8 38. Кf3. **Черные сдались.**

№ 135 **E09/c**

КАРПОВ **ОГДЕШТЕЙН**

1. e4 e6 2. d4 d5 3. Кc3 Cb4 4. e5 c5 5. a3 C:c3 6. bc Кe7 7. Фg4 Фc7 8. Ф:g7 Лg8 9. Ф:h7 cd 10. Кe2 Кbc6 11. f4 Cd7 12. Фd3 dc 13. Ф:c3 Кf5 14. Лb1 Лc8 15. Cd2 d4 16. Фd3 Кce7 17. К:d4 К:d4 18. Ф:d4 Кf5 19. Ф:a7 Ф:c2 20. Ф:b7 Лc7 21. Фb8 Лc8 22. Фb4 Кd4 23. Крf2 Лg4.

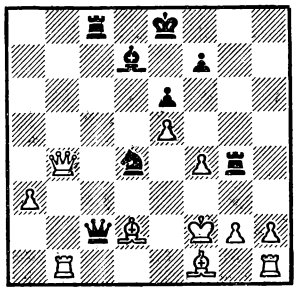

24. Ф:d4 Ф:b1 25. Лg1 Фa2 26. Ce2 Лc2 27. Лd1 Лg8 28. g3 Cc6 29. Фd3 Cd5 30. Фb5 Крf8 31. f5 ef 32. Ф:d5 Ф:d5 33. Ch6 Крe7 34. Л:d5 Крe6 35. Лd6 Кр:e5 36. Cf4 Крe4 37. Лd7 Лa8 38. Лe7. **Черные сдались.**

№ 136 **E72/a**

ДЕ ФИРМИАН **МАКАРЫЧЕВ**

1. e4 c5 2. Кf3 d6 3. d4 cd 4. К:d4 Кf6 5. Кc3 Кc6 6. Cc4 Cd7 7. Cb3 g6 8. f3 К:d4 9. Ф:d4 Cg7 10. Cg5 Фa5 11. Фd2 Лc8 12. 0—0—0 Л:c3 13. bc 0—0 14. Крb1 Лe8 15. Ch6 C:h6 16. Ф:h6 Ф:c3 17. Фd2 Фc7 18. Лhe1 a5 19. Фd4 b5 20. a3 Лc8 21. Лd2 a4 22. Ca2 Ce6 23. e5 de 24. Ф:e5 C:a2 25. Кр:a2 Фc4 26. Крb1 h5 27. Лed1 Лc7 28. h3 Крh7 29. Фd4 Фe6 30. g4 Лc4 31. Фd3 Фc6 32. Фd8 Фc5 33. Фf8 Ф:a3 34. Ф:f7 Крh6 35. g5 Кр:g5 36. Лd5 К:d5 37. Л:d5 Крh4 38. Л:b5 Лb4 39. Л:b4 Ф:b4 40. Крa2 g5. **Белые сдались.**

№ 137 **E99/b**

ВЕДБЕРГ **ДЕ ФИРМИАН**

1. e4 c5 2. Кf3 d6 3. d4 cd 4. К:d4 Кf6 5. Кc3 a6 6. Cg5 e6 7. f4 Ce7 8. Фf3 Фc7 9. 0—0—0 Кbd7 10. g4 b5 11. C:f6 К:f6 12. g5 Кd7 13. f5 Кc5 14. h4 b4 15. Кce2 e5 16. Кb3 К:e4 17. Cg2 Cb7 18. Фe3 d5 19. C:e4 de 20. Кg3 a5 21. f6 gf 22. gf Лc8 23. Лh2 Cf8 24. К:e4 C:e4 25. Ф:e4 Ch6 26. Крb1 0—0 27. Лg1 Крh8 28. Лhg2 Фc6 29. Фf5 Лfd8 30. Лe2 Cf4 31. Кc1 Лg8 32. Лg7 Л:g7 33. fg Крg8 34. Кd3 Лd8 35. a3 ba 36. К:e5 a2. **Белые сдались.**

№ 138 **D14/c**

КАРПОВ **ДЕ ФИРМИАН**

1. Кf3 c5 2. c4 Кf6 3. Кc3 e6 4. e3 Кc6 5. d4 d5 6. cd К:d5 7. Cd3 Ce7 8. 0—0 0—0 9. a3 cd 10. ed К:c3 11. bc b6 12. Ce4 Cb7 13. Фd3 h6 14. Лd1 Лc8 15. Cf4 Cd6 16. Cg3 Фc7 17. Лac1 Лfd8 18. c4 C:g3 19. hg Кa5 20. C:b7 Ф:b7 21. Лc3 Лc7 22. Лdc1 Лcd7 23. Фe3 Кc6 24. Лd3 Лd6 25. g4 Фd7 26. Лcd1 f6 27. Фe4 e5 28. d5 Кe7 29. Лb1 Лc8 30. Лdb3 Фe8 31. Кd2 Лdd8 32. Лd3 Кg6 33. a4 Кf4 34. Лa3 Фd7 35. f3 Фe7 36. Лe3 Кe6 37. a5 Кc5 38. Фc2 ba 39. Лb5 a4 40. Кe4 a6 41. Л:c5 Л:c5 42. Ф:a4 Фa7 43. К:c5 Ф:c5 44. Фb3 Лc8. **Ничья.**

№ 139 **D41/a**

ГОРТ **АДОРЬЯН**

1. d4 Кf6 2. c4 e6 3. Кc3 Cb4 4. Cg5 c5 5. d5 h6 6. Cd2 0—0 7. e3 C:c3 8. C:c3 ed 9. cd d6 10. Кe2 Кbd7 11. Кf4 Кe4 12. Ce2 b5 13. 0—0 К:c3 14. bc Лb8 15. Лb1 a6 16. h3 Кe5 17. Фc2 Фg5 18. g3 Кg6 19. Фd2 К:f4 20. ef Фf6 21. g4 Фh4 22. Крg2 f5 23. a4 Cd7 24. ab ab 25. f3 Лfe8 26. Лfe1 Фf6 27. Крg3 Фf7 28. Cf1 Л:e1 29. Л:e1 Лa8 30. Лb1 Лa5 31. Cd3 Фf6 32. Фe1 c4 33. C:f5 C:f5 34. gf Ф:f5 35. Фe4 Фf6 36. f5 Фg5 37. Фg4 Лa3 38. Л:b5 Л:c3 39. Ф:g5 hg 40. Лb6 Лd3 41. Л:d6 c3 42. Лc6 Л:d5 43. Крg4 Лd3. **Ничья.**

№ 140 **D43/b**

ХЮБНЕР **МАЙЛС**

1. d4 Кf6 2. c4 e6 3. Кc3 Cb4 4. Фc2 c5 5. dc 0—0 6. a3 C:c5 7. Кf3 Фc7 8. Cg5 Ce7 9. e4 d6 10. Кb5 Фc6 11. Cd3 Кbd7 12. b4 a6 13. Кbd4 Фc7 14. 0—0 b6 15. Кd2 h6 16. Ch4 g5 17. Cg3 Кh5 18. Фd1 К:g3 19. hg Cf6 20. К2b3 Кe5 21. f4 К:d3 22. Ф:d3 Cb7 23. Лac1 Лad8 24. Лc2 Фe7 25. Фe3 Ca8 26. Лcf2 Лc8 27. Кd2 Cg7 28. f5 Cf6 29. Кe2 b5 30. c5 dc 31. bc ef 32. Л:f5 Cg7 33. g4 Лcd8 34. Крh1 Фd7 35. Кf3.

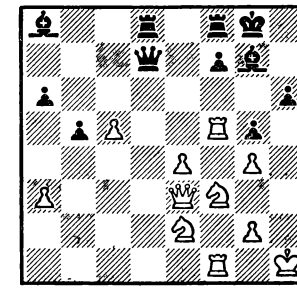

35...Фd3 36. Ф:d3 Л:d3 37. Кg3 Л:a3 38. Кh5 C:e4 39. Кf6 C:f6 40. Л:f6 C:f3 41. Л1:f3 Лa1 42. Крh2 Крg7 43. Лb6 Лa4 44. Крg3 Лc8 45. Лf5 Лc7 46. c6 Крg6 47. Лd5 Крf6 48. Лd6 Крe5 49. Л:h6 f6 50. Крh3 Лa3 51. Крh2 Крe6 52. g3 Лa2 53. Крh3 Лa4 54. Крg2 Лc4 55. Л:a6 Л7:c6 56. Лa5 Лb6 57. Крh3 Лa4 58. Л:a4 ba 59. Лh8 Лa6, и **черные выиграли.**

№ 141 **D46/b**

МАЙЛС **АРНАСОН**

1. d4 Кf6 2. c4 e6 3. Кc3 Cb4 4. e3 c5 5. Кe2 cd 6. ed 0—0 7. a3 Ce7 8. d5 ed 9. cd Cc5 10. b4 Cb6 11. Кa4 Лe8 12. К:b6 ab 13. d6 Кe4 14. Cb2 Кc6 15. g3 Кe5 16. Cg2 Кc4.

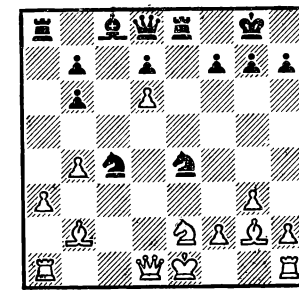

17. Фd4 К:b2 18. C:e4 Фf6 19. Ф:f6 gf 20. Cd5 b5 21. Лa2 Лe5 22. Л:b2 Л:d5 23. Лd2 Л:d2 24. Кр:d2 Лa6 25. Кd4 Л:d6 26. Крe3 b6 27. Лc1 Cb7 28. Лc7. **Черные сдались.**

Разные соревнования

№ 142 **R43/d**

ТИММАН **ГЛИГОРИЧ**

«Волмак» (Голландия) «Партизан» (Югославия)

Кубок европейских чемпионов
Белград, 1984

1. c4 c5 2. Kf3 Kf6 3. Kc3 Kc6 4. d4 cd 5. K:d4 e6 6. Kdb5 d5 7. Cf4 e5 8. cd ef 9. dc bc 10. Ф:d8 Kp:d8 11. Kd4 Cd7 12. g3 fg 13. hg Cb4 14. Cg2 C:c3 15. bc Kpc7 16. 0—0 Лab8 17. Kb3 Лhe8 18. Лfe1 Лb5 19. e4 h5 20. c4 Лg5 21. Лad1 h4 22. gh Лh5 23. c5 Л:h4 24. Лd4 Kh5 25. Лed1 Cc8 26. Лd6 Лe5 27. Kd4 Л:c5 28. e5 Kf4 29. Cf3 Cg4 30. C:g4 Л:g4 31. Kpf1 Лh4 32. Kpg1 Лh5 33. Kf3 Лd5 34. Л6:d5 K:d5 35. Лd3 a5 36. Лd4 Лf5 37. Лd3 g5 38. Лa3 Kpb6 39. Kd2 Лf4 40. Лb3 Kpc7 41. f3 a4 42. Лa3 Kb6 43. Лc3 Kd7 44. Kc4 c5 45. Ke3 Kpc6 46. Kg4 Лb4 47. Лe3 Kpd5 48. Лe2 a3 49. Ke3 Kpe6 50. Kc2 Лa4 51. Kpf2 K:e5 52. Лe3 Kpd5 53. Kpe2 Kc6 54. Kpd2 Kb4 55. K:b4 cb 56. Kpc2 Лa6 57. Kpb3 Лe6. **Белые сдались.**

№ 143 **R44/b**

МАЙЛС **ГОРТ**

Матч, Лондон, 1983

1. c4 c5 2. Kf3 Kf6 3. Kc3 d5 4. cd K:d5 5. e4 Kb4 6. Cc4 Kd3 7. Kpe2 Kf4 8. Kpf1 Ke6 9. Ke5 g6 10. Фa4 Kd7 11. d4 cd 12. Kb5 Cg7.

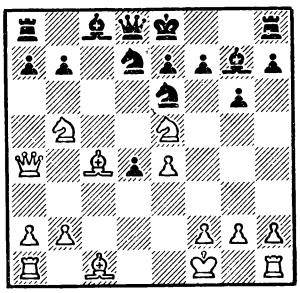

13. K:f7 Kp:f7 14. C:e6 Kp:e6 15. Фb3 Kpf6 16. Фf3 Kpe6 17. Фb3 Kpf6 18. h4 h6 19. Cg5 hg 20. hg Kp:g5 21. Фg3 Kpf6 22. Фf4 Kpe6 23. Л:h8 C:h8 24. Kc7 Ф:c7 25. Ф:c7 Kb6 26. a4 Cd7 27. a5 Лc8 28. Фg3 Kc4 29. Ф:g6 Cf6 30. Фf5 Kpd6 31. Фd5 Kpc7 32. Ф:c4 Kpb8 33. Фd5. **Черные сдались.**

№ 144 **R78/a**

КНААК **ГОЛЬДБЕРГ**

Чемпионат ГДР
Эйленбург, 1984

1. d4 Kf6 2. c4 c5 3. d5 e6 4. Kc3 ed 5. cd d6 6. e4 g6 7. Cd3 Cg7 8. Kge2 0—0 9.0—0 Лe8 10. Kg3 Ka6 11. h3 Kc7 12. a4 b6 13. Лe1 Ca6 14. Cc2 b5 15. ab C:b5 16. e5 Kd7 17. ed C:c3 18. dc Л:e1 19. Ф:e1 C:e1 20. cdФ Л:d8 21. Л:a7 f5 22. Cg5 Лe8.

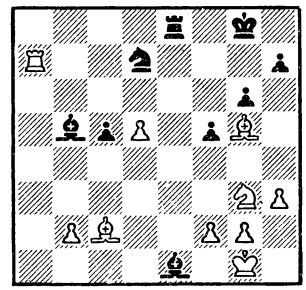

23. K:f5 gf 24. C:f5 Лe5 25. Ce6 Kpf8 26. Лa8. **Черные сдались.**

№ 145 **E02/b**

УАТСОН **ШОРТ**

Международный турнир
Гастингс, 1983/84

1. e4 e6 2. d4 d5 3. Kd2 Kf6 4. e5 Kfd7 5. f4 c5 6. c3 Kc6 7. Kdf3 Фb6 8. g3 cd 9. cd Cb4 10. Kpf2 g5 11. Ce3 f6 12. Ch3 gf 13. gf fe 14. fe Лf8 15. Ke2 Ce7 16. Фd2 Kdb8 17. Лhf1 Ka6 18. Kpg2 Cd7 19. Kg5 Лg8 20. Kph1 Ka5 21. b3 Лg7 22. C:e6 C:e6 23. K:e6 Ф:e6 24. Ф:a5. **Черные сдались.**

№ 146 **E03/c**

ТИШБИРЕК **КНААК**

Чемпионат ГДР
Эйленбург, 1984

1. e4 e6 2. d4 d5 3. Kd2 c5 4. ed ed 5. Kgf3 Kf6 6. Ce2 Kbd7 7. 0—0 Ce7 8. b3 0—0 9. Cb2 Cd6 10. c4 cd 11. cd K:d5 12. Ke4 Cc7 13. Ф:d4 K7f6 14. K:f6 Ф:f6 15. Фd2 Фf5 16. g3 Лd8 17. Kh4 Фh3 18. Фg5 f6 19. Фh5 Ce6 20. Cd3 h6 21. Фg6 Kf4 22. Фh7 Kpf8 23. C:f6 gf 24. Ф:h6 Kpg8 25. Ch7 Kpf7 26. Cg6 K:g6 27. Ф:g6 Kpf8 28. Ф:f6 Kpg8 29. Лfe1 Лe8 30. Фg6 Kph8 31. Лe4 Cd7 32. Фf7. **Черные сдались.**

№ 147 **E64/b**

КУДРИН **КАРЛССОН**

Международный турнир
Гастингс, 1983/84

1. e4 c5 2. Kf3 Kc6 3. d4 cd 4. K:d4 g6 5. c4 Cg7 6. Ce3 Kf6 7. Kc3 b6 8. Ce2 Cb7 9. 0—0 0—0 10. f3 Лc8 11. Фd2 Лe8 12. Kdb5 a6.

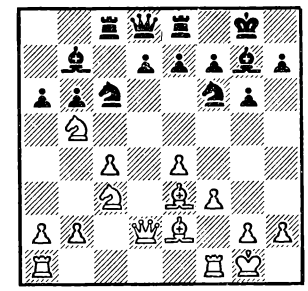

13. Ka4 ab 14. cb d5 15. bc C:c6 16. K:b6 Лb8 17. e5 Kh5 18. Фd4 f6 19. Фc5 Ch6 20. C:h6 Ф:b6 21. Ф:b6 Л:b6 22. Лfc1 Л:b2 23. Л:c6 Л:e2 24. e6 g5 25. g3 Kg7 26. C:g7 Kp:g7 27. f4 gf 28. gf Kpg6 29. Лd1 Лb8 30. f5 Kp:f5 31. Л:d5 Kpg6 32. Лd1 Лbb2 33. a4 Лa2 34. Лa6 f5 35. Лa5 Kpf6 36. Лb5 Лg2 37. Kpf1 Л:h2, и **черные выиграли.**

№ 148 **E83/a**

ПЛАСКЕТТ **УАТСОН**

Международный турнир
Гастингс, 1983/84

1. e4 c5 2. Kf3 d6 3. d4 cd 4. K:d4 Kf6 5. Kc3 g6 6. Ce3 Cg7 7. f3 0—0 8. Фd2 Kc6 9. g4 Ce6 10. 0—0—0 K:d4 11. C:d4 Фa5 12. a3 Лfc8 13. h4 Лab8 14. h5 b5 15. h6 b4 16. hg ba 17. Фh6 ab 18. Kpd2.

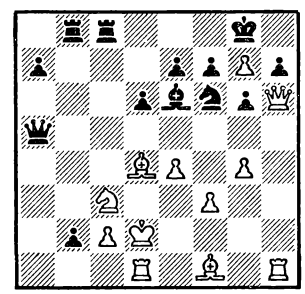

18... C:g4 19. C:f6 Ch5 20. Cd4 e5 21. Л:h5 gh 22. Фg5 Фb4 23. Cd3 Ф:d4 24. Kd5 Фf2 25. Ce2 Л:c2 26. Kp:c2 Ф:e2 27. Kpc3 Ф:f3 28. Kpc4 Фb3×.

№ 149 **E87/b**
КУДРИН **ШУБА**

Международный турнир Гастингс, 1983/84

1. e4 c5 2. Kf3 d6 3. d4 Kf6 4. Kc3 cd 5. K:d4 e6 6. Ce2 a6 7. f4 Ce7 8. 0—0 0—0 9. Kph1 Фc7 10. Фe1 b5 11. Cf3 Cb7 12. e5 Ke8 13. f5 de 14. fe C:f3 15. ef Л:f7 16. K:f3 Kd7 17. Cg5 Cf8 18. Лf2 Kd6 19. Лd1 Лe8 20. Лe2 Фc6 21. Cc1 h6 22. a3 e4 23. Kd4 Фb7 24. Фg3 Kc4 25. b3 K:a3 26. C:h6 b4 27. Ka4 Фd5 28. Лee1 Фh5 29. Ce3 Лc8 30. Лd2 Ce7 31. Cf2 Лcf8 32. Ke6 Ch4 33. Фh3 Л:f2 34. Л:f2 Л:f2 35. g3 Фf3 36. Kpg1 Cf6 37. Kf4 Лf1. **Белые сдались.**

№ 150 **E97/b**
ТИШБИРЕК **ВЕГ**

Международный турнир Будапешт, 1983

1. e4 c5 2. Kf3 d6 3. d4 cd 4. K:d4 Kf6 5. Kc3 a6 6. Cg5 e6 7. f4 Фb6 8. Фd2 Ф:b2 9. Лb1 Фa3 10. Ce2 Kbd7 11. 0—0 Ce7 12. e5 de 13. fe K:e5 14. C:f6 gf 15. Ke4 f5 16. Лb3 Фa4 17. Фc3 fe 18. Kb5 ab 19. Ф:e5 Фa7 20. Kph1 Лg8 21. C:b5 Kpf8 22. Лc3 Фb6 23. Лc7 Лg5 24. Фh8 Лg8 25. Л:e7 Kp:e7 26. Фf6 Kpd6 27. Лd1 Kpc5 28. Фd4 Kp:b5 29. Лb1. **Черные сдались.**

№ 151 **D05/c**
ДОНЧЕВ **ИНКЁВ**

Чемпионат Болгарии Перник, 1983

1. c4 e6 2. Kf3 Kf6 3. g3 d5 4. d4 dc 5. Фa4 Kbd7 6. Ф:c4 a6 7. Cf4 c5 8. Cg2 b5 9. Фd3 Cb7 10. 0—0 cd 11. Ф:d4 Cc5 12. Фd3 Фb6 13. Kc3 0—0 14. Лad1 Лfd8 15. Фb1 h6 16. b4.

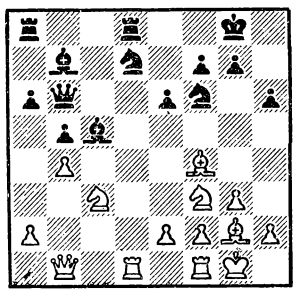

16... C:f2 17. Л:f2 Kg4 18. Лdf1 e5 19. Cd2 Kdf6 20. Ce1 Лac8 21. h3 Ke3 22. Kh4 C:g2 23. K:g2 K:f1 24. Kp:f1 Фd4 25. Лf3 e4 26. Лe3 Лc4 27. a3 Лdc8 28. Фb3 h5 29. Kpg1 g5 30. Kph2 Фe5 31. Kpg1 Kph7 32. Cd2 Фd4 33. Ce1 Kpg8 34. Kph2 Фd6 35. Фb2 Фe5 36. Фb3 Л8c6 37. Kpg1 Ke8 38. Фb2 Kd6 39. Ka4. **Ничья.**

№ 152 **D11/c**
СЁМКОВ **ИНКЁВ**

Чемпионат Болгарии Перник, 1983

1. d4 Kf6 2. c4 e6 3. Kc3 d5 4. Cg5 Kbd7 5. e3 c6 6. cd ed 7. Cd3 Ce7 8. Kf3 0—0 9. 0—0 Лe8 10. Фc2 Kf8 11. Лae1 Ke4 12. C:e7 Ф:e7 13. C:e4 de 14. Kd2 b6 15. Фa4 b5 16. Фc2 b4 17. Ke2 Ca6 18. Kb3 Kg6 19. Kc5 Cb5 20. a4 ba 21. ba Kh4 22. Kph1 Лad8 23. Лg1 C:e2 24. Ф:e2 Лd6 25. Лb1 Фg5 26. Лb7 h6 27. Фb2 Фf5 28. Лb8 Лdd8 29. Л:d8 Л:d8 30. Фc2 Лd6 31. Фb1 Лg6 32. Ф:e4 Ф:f2 33. Фe8 Kph7 34. Kd7 Л:g2 35. Kf8 Kpg8.

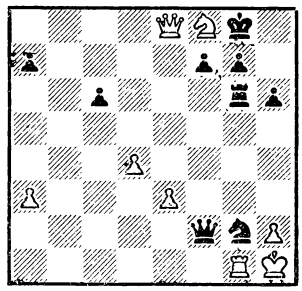

36. Kd7 Kph7 37. Фe4 f5 38. Л:g2 K:g2 39. Ф:g2 Ф:e3 40. Ф:c6 Фe1 41. Kpg2 Фe2 42. Kpg1 Фe1 43. Kpg2 Фe2 44. Kpg3 Фg4 45. Kpf2 Ф:d4 46. Kpf3 Фd3 47. Kpf4 Ф:a3 48. Ke5 Фh3 49. Фg6 Kpg8 50. Фf7 Kph7 51. Ф:a7 Ф:h2, и **партия закончилась вничью.**

№ 153 **D36/a**
КАВАЛЕК **ВЕЛИКОВ**
«Золинген» (ФРГ) «Славия» (София)

Кубок европейских чемпионов Белград, 1984

1. c4 c5 2. Kf3 Kf6 3. Kc3 e6 4. g3 b6 5. Cg2 Cb7 6. 0—0 Ce7 7. d4 cd 8. Ф:d4 d6 9. Cg5 a6 10. C:f6 C:f6 11. Фf4 0—0 12. Лad1 Ce7 13. Ke4 C:e4 14. Ф:e4 Лa7 15. Kd4 Фc8 16. b3 Фc5 17. a4 Лc7 18. Лd2 Фe5 19. Фb1 Лfc8 20. Лfd1 Kd7 21. b4 g6 22. b5 ab 23. cb d5 24. Kc6 Л:c6 25. bc Л:c6 26. e4 Kf6 27. ed ed 28. C:d5 Лc3 29. Ф:b6 Cc5 30. Фb7 K:d5 31. Ф:d5. **Черные сдались.**

№ 154 **D62/c**
КАРЛССОН **ХЕБДЕН**

Международный турнир Гастингс, 1983/84

1. c4 Kf6 2. Kc3 g6 3. g3 Cg7 4. Cg2 0—0 5. e3 e6 6. Фb3 c6 7. Kf3 d5 8. 0—0 Kbd7 9. d4 Kb6 10. c5 Kbd7 11. Фa4 b5 12. cb K:b6 13. Фa5 Kbd7 14. Ф:d8 Л:d8 15. Лd1 Ca6 16. b4 Лab8 17. a3 Cc4 18. Cd2 Ke8 19. e4 a5 20. ba c5 21. Cg5 f6 22. Ce3 e5 23. dc d4 24. c6 Kc5 25. K:d4 ed 26. C:d4 Kb3 27. Cb6 Лdc8 28. Лab1 Л:c6 29. e5 Лc:b6 30. ab fe 31. Cd5 C:d5 32. K:d5 Kc5 33. Ke7 Kpf8 34. Kc6 Лc8 35. Ka5 Лb8 36. b7 Kf6 37. Лb5. **Черные сдались.**

№ 155 **D96/a**
ГРЮНБЕРГ **ФОГТ**

Чемпионат ГДР Эйленбург, 1984

1. d4 Kf6 2. c4 g6 3. Kc3 Cg7 4. e4 d6 5. Ce2 0—0 6. Kf3 e5 7. 0—0 Kbd7 8. d5 Kc5 9. Фc2 a5 10. Cg5 h6 11. Ce3 b6 12. Kd2 Cg4 13. f3 Cd7 14. b3 Kh5 15. Лfb1 Kf4 16. Cf1 f5 17. a3 fe 18. fe Фg5 19. Kph1 Cg4 20. b4 Kd7 21. Kb5 Лac8 22. Ka7 Лa8 23. Kb5 Лac8 24. ba ba 25. Ka7 Лb8 26. Л:b8 Л:b8 27. Kc6 Лf8 28. Лb1 Фh5 29. Лe1 Cf6 30. g3 Kh3 31. Фc3 Cg5 32. C:h3 Ф:h3 33. Kpg1.

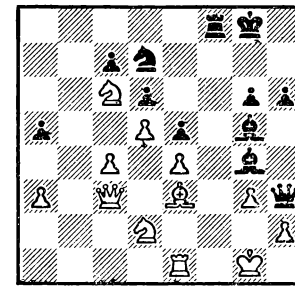

33... Cf3 34. K:f3 Л:f3 35. Фc1 Kc5 36. C:g5 Kd3 37. Фd2 K:c1 38. Ф:e1 hg 39. a4 Лb3. **Белые сдались.**

ПОЗДРАВЛЯЕМ!

Видному шахматному организатору Виктору Давыдовичу Батуринскому исполнилось 70 лет. Более 50 лет Батуринский принимает активное участие в шахматной жизни страны. Он многолетний член президиума, а с 1974 г.— заместитель председателя Шахматной федерации СССР.

Виктор Давыдович был участником ряда конгрессов ФИДЕ и руководителем советской делегации на первенствах мира 1978, 1981 гг. и нескольких Олимпиад.

Батуринский не только организатор, но и сильный шахматист, участник нескольких чемпионатов Москвы, полуфинала первенства СССР и чемпионатов Вооруженных Сил. С успехом выступал Виктор Давыдович и в финалах первенства страны по переписке.

В. Батуринский — участник Великой Отечественной войны, заслуженный юрист РСФСР. Он награжден орденами Дружбы народов и Красной Звезды, многими медалями.

Редколлегия журнала поздравляет Виктора Давыдовича с юбилеем и желает ему дальнейшей плодотворной работы по пропаганде шахмат в нашей стране.

Приводим избранные партии В. Батуринского.

№ 156 **Д43/с**

БАТУРИНСКИЙ — КАН

Первенство работников юстиции Москва, 1935

1. d4 Kf6 2. c4 e6 3. Kc3 Cb4 4. Фc2 0—0 5. Kf3 c5 6. dc C:c5 7. Cg5 Ce7 8. e3 b6 9. Ce2 Cb7 10. 0—0 Ka6 11. Лfd1 Kc5 12. Лd4 Kh5 13. C:e7 Ф:e7 14. Лad1 Лfd8 15. b4 Ka6 16. a3 Kc7 17. Ke5 Kf6 18. Фd2 d5 19. f4 Лe8 20. Cf3 a5 21. Фb2 ab 22. ab h6 23. h3 Лec8 24. Kph2 Лa7 25. g4 Лca8 26. Л4d2 Kfe8 27. cd ed 28. e4 Фf6 29. Kd3 de 30. K:e4 Фe7 31. Фe5 Ф:e5 32. K:e5 Лa2 33. Kpg3 Л:d2 34. Л:d2 Лa3 35. Лd3 Л:d3 36. K:d3 Kpf8 37. Kc3 C:f3 38. Kp:f3 Kd6 39. Ke5 Kpe7 40. Kpe3 Kpe6 41. Kpd4. **Ничья.**

№ 157 **E03/a**

БЛЮМЕНФЕЛЬД — БАТУРИНСКИЙ

Полуфинал первенства Москвы 1935

1. d4 e6 2. e4 d5 3. Kd2 c5 4. dc C:c5 5. Cd3 Kf6 6. ed 0—0 7. de Лe8 8. Ke2 C:f2 9. Kp:f2 Kg4 10. Kpf3 C:e6 11. Kf4 Ke3.

(См. следующую диаграмму)

12. Фe1 Cg4 13. Kpf2 Kd1 14. Kpg3 Л:e1 15. Л:e1 Ch5 16. Kf3 C:f3 17. Kp:f3 g5 18. Kh5 Фd5 19. Kpe2 Ф:g2 20. Kp:d1 Фg4 21. Ce2 Фd4 22. Cd3 Фg4 23. Ce2 Фd4 24. Cd3 Kc6 25. Kg3 Kb4 26. Ke2 Фd5 27. Лg1 h6 28. Лg3 Фh1 29. Лg1 Фd5 30. Лg3 K:d3 31. cd

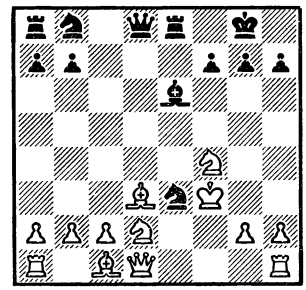

Фh1 32. Лg1 Фf3 33. Лg3 Фf1 34. Kpd2 Лe8 35. Лe3 Л:e3 36. Kp:e3 f5 37. b3 f4 38. Kpd2 f3 39. Kd4 Фf2 40. Kpc3 Фe1. **Белые сдались.**

№ 158 **E54/a**

БАТУРИНСКИЙ — АЛЕКСЕЕВ

Полуфинал первенства ВЦСПС Ленинград, 1936

1. e4 c5 2. Kf3 Kf6 3. e5 Kd5 4. d4 cd 5. Ф:d4 e6 6. Cc4 Kc6 7. Фe4 d6 8. 0—0 de 9. Лd1 Фc7 10. Kc3 K:c3 11. bc Ce7 12. Фg4 0—0 13. Ch6 Cf6 14. Cd3 Ke7.

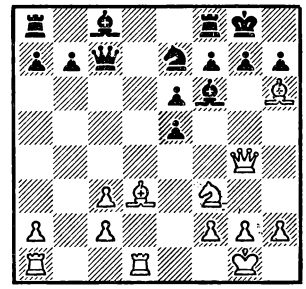

15. C:g7 C:g7 16. C:h7 Kp:h7 17. Kg5 Kpg8 18. Фh5 Лd8 19. Ф:f7 Kph8 20. Фh5 Kpg8 21. Фf7 Kph8 22. Лd3. **Черные сдались.**

№ 159 **R05/b**

СОКОЛЬСКИЙ — БАТУРИНСКИЙ

Полуфинал первенства ВЦСПС Ленинград, 1936

1. d4 c5 2. e3 d5 3. c3 e6 4. f4 Kf6 5. Kf3 Ce7 6. Cd3 0—0 7. 0—0 c4 8. Cc2 b5 9. Ke5 Cb7 10. Фf3 Ke4 11. Kd2 f5 12. K:e4 de 13. Фh3 Kd7 14. Cd2 Лf6 15. g3 K:e5 16. fe Лh6 17. Фg2 Cd5 18. Kph1 Фd7 19. Лg1 Лf8 20. Лaf1 Фb7 21. Cd1 g5 22. Cc1 g4 23. b4 a5 24. a3 a4 25. Фc2 Cg5 26. Лf2 Фg7 27. Ce2 Лg6 28. Cf1 h5 29. h4 gh 30. C:h3 Ch4 31. Фd1 C:g3 32. Ф:h5 f4 33. Лh2 Лg5 34. Фe2 C:h2 35. Ф:h2 Л:g1 36. Ф:g1 Ф:g1 37. Kp:g1 fe 38. Cg4 Лf2 39. C:e3 Лc2. **Белые сдались.**

№ 160 **E54/a**

БАТУРИНСКИЙ — РУДАКОВСКИЙ

Полуфинал первенства ВЦСПС Ленинград, 1936

1. e4 c5 2. Kf3 Kf6 3. Kc3 Kc6 4. d4 d5 5. ed K:d5 6. Cb5 cd 7. C:c6 bc 8. Ф:d4 e6 9. 0—0 f6 10. Фc4 Фb6 11. Лe1 Kpf7 12. Ce3 Ф:b2 13. K:d5 cd 14. Фc7 Ce7 15. Лab1 Фa3 16. Фc6 Ca6 17. Cf4 Лhe8 18. Лb3 Фa5 19. Cd2 Cb4 20. C:b4 Фb5 21. Фc7 Kpg8 22. Cf8. **Черные сдались.**

№ 161 **R82/b**

БАТУРИНСКИЙ — ЖУХОВИЦКИЙ

Всесоюзный турнир первой категории г. Горький, 1938

1. e4 Kf6 2. e5 Kd5 3. Kc3 K:c3 4. bc d5 5. d4 Cf5 6. Cd3 e6 7. C:f5 ef 8. Фd3 Фd7 9. Ke2 Ce7 10. 0—0 0—0 11. Kg3 g6 12. Ch6 Лc8 13. Kh5 Фd8 14. e6 Cg5 15. Фe2 Kc6 16. ef Kp:f7 17. C:g5 Ф:g5 18. Kg3 f4 19. Фf3 Kpg7 20. Ke2 Лf8 21. Лab1 b6 22. c4 Ke7 23. cd K:d5 24. c4 Ke7 25. Лfd1 Лae8 26. d5 Лf7 27. Kd4 Фe5 28. Ke6 Kpg8 29. Лe1 Фd6 30. Kg5 Лf5 31. Ke4 Фd8 32. Фc3 Лef8 33. Лbd1 Kc8 34. f3 Kd6 35. Kf2 Фf6 36. Ф:f6 Л5:f6 37. Kg4 K:c4 38. K:f6 Л:f6 39. Лe8 Лf8 40. Л:f8 Kp:f8 41. Лd4 b5 42. Л:f4 Kpe7 43. Kpf2 Kb6 44. Лh4 h5 45. Лb4 a6 46. Лe4 Kpd6 47. Лe6 Kp:d5 48. Л:g6, и **белые выиграли.**

№ 162 **E04/c**

БАТУРИНСКИЙ — ЧИСТЯКОВ

Чемпионат Москвы, 1938

1. e4 e6 2. d4 d5 3. Kc3 Kf6 4. e5 Kfd7 5. f4 c5 6. dc Kc6 7. a3 K:c5 8. b4 d4 9. Kce2 d3 10. Kg3 Фd4 11. c3 Ф:c3 12. Cd2 Фb2 13. bc C:c5 14. Ke4 C:g1 15. Kd6 Kpe7 16. Л:g1 Фd4 17. Лh1 f6 18. Kb5 Фe4 19. Kpf2 Лd8 20. Фg4 Kpf7 21. Фh5 Kpg8 22. ef gf 23. Лe1 Фc4 24. Лe3 Ф:f4 25. Kpe1 Kph8 26. C:d3 Л:d3 27. Фe8 Kpg7 28. Лg3 Л:g3 29. C:f4 Лb3 30. Kd6. **Черные сдались.**

№ 163 **E80/a**

БАТУРИНСКИЙ — СЕРГЕЕВ

Чемпионат Москвы, 1938

1. e4 c5 2. Kf3 d6 3. b4 cb 4. d4 Kf6 5. Cd3 g6 6. 0—0 Cg7 7. Cb2 0—0 8. Kbd2 Kbd7 9. h3 Kb6 10. c4 Cd7 11. Лc1 a5 12. Фe2 Ch6 13. g4 Cg7 14. Лfd1 Ca4 15. Kb3 Kfd7 16. c5 Kc8 17. e5 Kb8 18. e6 f6 19. h4 Ce8 20. Kbd2 Ka6 21. Kf1 dc 22. dc Фc7 23. Фe3 Ka7 24. Kg3 Kb5 25. c6 Kd6 26. cb Ф:b7 27. h5 Kc7 28. Kh4 Kd5 29. Фf3 Kc3 30. Ф:b7 K:b7 31. C:c3 bc 32. hg hg 33. K:g6 C:g6 34. C:g6 Kd6 35. Л:c3 Лfd8 36. Лcd3 Cf8 37. Cf7 Kph7 38. Ch5 Лdb8 39. Kpg2 Лb5 40. Лh1 Ch6 41. Л:d6. **Черные сдались.**

№ 164 **E39/c**

БАТУРИНСКИЙ — А. ПОЛЯК

Командное первенство ВЦСПС Москва, 1938

1. e4 e5 2. Kf3 Kc6 3. Cb5 a6 4. Ca4 Kf6 5. 0—0 Ce7 6. Лe1 b5 7. Cb3 d6 8. c3 Ka5 9. Cc2 c5 10. d3 0—0 11. Kbd2 Фc7 12. Kf1 Kc6 13. h3 Лe8 14. Cg5 h6 15. Cd2 Ce6 16. g4 g5 17. Ke3 d5 18. Kf5 C:f5 19. gf de 20. de Лad8 21. Фe2 Kh5 22. a4 c4 23. ab ab 24. Лad1 Kf4 25. C:f4 gf 26. Лd5 Лb8 27. Лed1 Лed8 28. Kh2 Cg5 29. Фh5 Фe7 30. Kg4 Kpf8 31. f6 Фe6 32. K:h6 Ф:f6 33. Kf5 Фg6 34. Фh8 Фg8 35. Ф:g8 Kp:g8 36. h4 Cf6 37. Лd6. **Черные сдались.**

№ 165 **R67/b**

В. МАКОГОНОВ — БАТУРИНСКИЙ

Командное первенство ВЦСПС Ленинград, 1939

1. d4 e6 2. Kf3 f5 3. g3 Kf6 4. Cg2 Ce7 5. 0—0 0—0 6. c4 d5 7. Kc3 c6 8. b3 Ke4 9. Cb2 Kd7 10. Фc2 Фe8 11. K:e4 fe 12. Ke1 Фh5 13. f3 e5 14. cd cd 15. fe Л:f1 16. C:f1 Kf6 17. Фc7 Kg4 18. h3 Cg5 19. Cc1 Ke3 20. Kg2 K:f1 21. C:g5 K:g3 22. Фd8 Kpf7 23. Ch4 K:e2 24. Kph2 Фf3 25. Фe7 Kpg6 26. Фg5 Kpf7. **Ничья.**

№ 166 **E82/b**

БАТУРИНСКИЙ — АРОНИН

Полуфинал XIV чемпионата СССР Москва, 1945

1. e4 c5 2. Kf3 Kc6 3. d4 cd 4. K:d4 Kf6 5. Kc3 d6 6. Ce2 g6 7. Ce3 Cg7 8. Фd2 0—0 9. Kb3 Ce6 10. 0—0 d5 11. ed K:d5 12. K:d5 C:d5 13. c3 Ke5 14. Лfd1 e6 15. Ch6 C:h6 16. Ф:h6 Фf6 17. Лd4 Лad8 18. Лh4 Фg7 19. Фe3 b6 20. Kd4 Лd6 21. Kb5 Лd7.

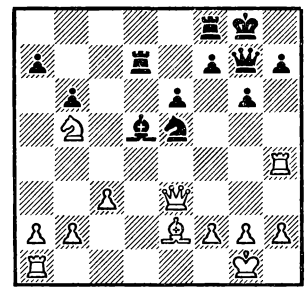

22. Лa4 f5 23. f4 Kg4 24. C:g4 fg 25. Лe1 Лe8 26. Kd4 Лde7 27. Фe5 Ф:e5 28. Л:e5 Kpf7 29. a3 Лd8 30. Kpf2 Kpf6 31. g3 h6 32. Kpe3 a5 33. c4 Ca8 34. c5 bc 35. Л:c5 Лb7 36. Лc:a5 Л:b2 37. Л:a8, и **белые выиграли.**

№ 167 **D50/c**

ЛЮБЛИНСКИЙ — БАТУРИНСКИЙ

Полуфинал XIV чемпионата СССР Москва, 1945

1. d4 Kf6 2. c4 e6 3. Kc3 Cb4 4. e3 0—0 5. Cd3 d5 6. a3 C:c3 7. bc dc 8. C:c4 e5 9. Ke2 Kbd7 10. 0—0 c5 11. a4 ed 12. cd cd 13. K:d4 Ke5 14. Ca2 b6 15. Ca3 Лe8 16. Kb5 Ca6 17. Фb3 Ke4 18. Лad1 Фh4 19. Лd4 Лad8 20. Фd1 Фf6 21. Фc2 C:b5 22. ab Kf3 23. gf Фg6 24. Kph1 Kg3 25. hg Ф:c2, и **черные выиграли.**

№ 168 **D17/c**

БАТУРИНСКИЙ — БОНДАРЕВСКИЙ

Полуфинал XIV чемпионата СССР Москва, 1945

1. d4 Kf6 2. c4 e6 3. Kc3 d5 4. Cg5 Ce7 5. e3 h6 6. Ch4 0—0 7. Kf3 b6 8. cd K:d5 9. C:e7 Ф:e7 10. K:d5 ed 11. Ce2 Ce6 12. 0—0 c5 13. dc bc 14. Фa4 Kd7 15. Лac1 a6 16. Лc2 Лfb8 17. Лfc1 Лb6 18. b3 Cf5 19. Лd2 Ce4 20. Ke1 a5 21. Cf3 C:f3 22. K:f3 Фe6 23. h3 Лb4 24. Фa3 Фe4 25. Лcd1 Kb6 26. Фc1 Лc8 27. Лc2 Фe7 28. Ke1 a4 29. Kd3 ab 30. ab Лb5 31. Kf4 Фe4 32. Ke2 Фf5 33. Лc3 Лa5 34. Лc2 Фd7 35. Лcd2 Фb7 36. Kf4 Лd8 37. Фc3 Фa8 38. Фe5 Лe8 39. Фd6 Фb8 40. Ф:b8 Л:b8 41. K:d5 K:d5 42. Л:d5 Л:b3 43. Лd8 Kph7 44. Л1d7 c4 45. Л:f7 c3 46. Лc8 Kpg6 47. Лfc7 Лb1 48. Kph2 Лb2 49. Лg8 c2 50. Лg:g7 Kpf6 51. Лg8 Kpe5 52. Лgc8 Лaa2 53. Лc4 Kpe6 54. Л8c6 Kpe5 55. f4. **Черные сдались.**

№ 169 **E09/a**

СМЫСЛОВ — БАТУРИНСКИЙ

Чемпионат Москвы, 1946

1. e4 e6 2. d4 d5 3. Kc3 Cb4 4. e5 c5 5. a3 C:c3 6. bc Ke7 7. a4 Фa5 8. Cd2 c4 9. Фg4 Kf5 10. Ke2 Kc6 11. Kg3 Kce7 12. Kh5 Kg6 13. Фh3 Лg8 14. g4 Kfe7 15. Cg2 Cd7 16. 0—0 0—0—0 17. f4 Лdf8 18. Kg3 f6 19. ef gf 20. f5 ef 21. gf Kh8 22. Ф:h7 Kf7 23. Фh5 Kd6 24. Лae1 Ke4 25. Фh7 Лe8 26. Cf4 Ф:c3 27. Kph1.

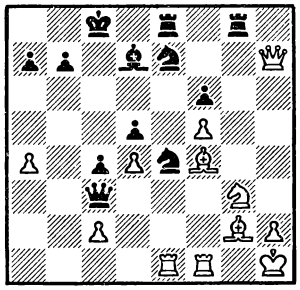

27... К:g3 28. С:g3 Лh8 29. Фg7 Лeg8 30. Л:e7 Л:g7 31. Л:g7 Ф:d4 32. h3 Сc6 33. Крh2 Лe8 34. h4 Фd2 35. Сf4 Ф:c2 36. Лc1 Фf2 37. Сg3 Фd2 38. Лb1 d4 39. Лc7 Крd8 40. Л:c6 bc 41. Крh3 Фd3. **Белые сдались.**

№ 170 **E28/c**

БОНЧ-ОСМОЛОВСКИЙ БАТУРИНСКИЙ

Чемпионат Москвы, 1946

1. e4 e5 2. Кf3 Кc6 3. Сb5 a6 4. Сa4 d6 5. c3 Сd7 6. 0—0 g6 7. d4 Сg7 8. de de 9. Сe3 Кge7 10. Сc5 b6 11. Сa3 b5 12. Сc2 0—0 13. Кbd2 Кa5 14. Фe2 Лe8 15. Лfd1 Фc8 16. Фe3 Кec6 17. h3 Кd8 18. b4 Кab7 19. c4 Кe6 20. Сb2 Кf4 21. Крh2 С:h3 22. g3 Сg2 23. Кg1 Фg4 24. Кdf3 Фh5 25. Кh4 g5 26. Лab1 Лe6 27. Лd5 К:d5 28. cd Лg6 29. Сd1 Фh6 30. Кр:g2 gh 31. Ф:h6 Л:h6 32. Лc1 hg 33. fg Кd6 34. Л:c7 К:e4 35. Сf3 Кd6 36. Сc1 Лg6 37. Кh3 Лc8 38. Л:c8 К:c8 39. Сe4 Лd6 40. Сe3 Лd8 41. Крf3 Кe7. **Белые сдались.**

№ 171 **E39/c**

БАТУРИНСКИЙ ЛИЛИЕНТАЛЬ

Чемпионат Москвы, 1946

1. e4 e5 2. Кf3 Кc6 3. Сb5 a6 4. Сa4 Кf6 5. 0—0 Сe7 6. Лe1 b5 7. Сb3 0—0 8. c3 d6 9. d3 Кa5 10. Сc2 c5 11. Кbd2 Кc6 12. Фe2 Сe6 13. Кf1 Лe8 14. Сg5 h6 15. Сd2 Сf8 16. h3 d5 17. ed С:d5 18. Кe3 Сe6 19. Кh2 Фc7 20. Фf3 Лad8 21. Лad1 Фc8 22. a3 Кh7 23. Кeg4 Сf5 24. Фg3 Крh8 25. К:e5 К:e5 26. Л:e5 Л:e5 27. Ф:e5 С:d3 28. С:d3 Л:d3 29. Фe2 Лd6 30. Сe3 Лg6 31. Фf3 Крg8 32. Кf1 Кg5 33. С:g5 Л:g5 34. Кe3 Лe5 35. Лd5 Лe8 36. Фg4 Ф:g4 37. hg g6 38. Крf1 Крg7 39. Лd7 Лe6 40. Крe2 Сd6 41. Крf3. **Ничья.**

№ 172 **R14/a**

БАТУРИНСКИЙ КАМЫШОВ

Полуфинал чемпионата Москвы 1947

1. Кf3 d5 2. d3 Кc6 3. g3 e5 4. Сg2 Кf6 5. 0—0 h6 6. c3 Сe6 7. Фa4 Фd7 8. b4 Сd6 9. b5 Кe7 10. Сb2 a6 11. c4 Кg6 12. Фc2 dc 13. dc Сf5 14. Фc1 e4 15. c5 ef 16. С:f3 Сe7 17. c6 Фe6 18. cb Лd8 19. Сc6 Кd7 20. e4 Сg4 21. ba Сf3 22. С:d7 Кр:d7 23. Кd2 Кf4 24. К:f3 Кe2 25. Крg2 К:c1 26. Лd1 Крc6 27. b8Ф Л:b8 28. Кd4 Крd6 29. К:e6 Кр:e6 30. С:g7 Лhg8 31. a7 Лa8 32. Сb2 Кe2 33. Крf3 К:g3 34. hg Л:a7 35. Сd4 c5 36. Сe3 Лa3 37. Крe2 Сf6 38. Лac1 Л:a2 39. Лd2 Л:d2 40. Кр:d2 h5 41. Л:c5 Лd8 42. Крe2 h4 43. g4 Сe7 44. Лh5 Лa8 45. g5 f6 46. g6 Лg8 47. f4 Лa8 48. f5 Крe5 49. Л:h4. **Черные сдались.**

№ 173 **R92/a**

БАТУРИНСКИЙ А. ПОЛЯК

Полуфинал чемпионата Москвы 1947

1. e4 c6 2. d4 d5 3. f3 e6 4. Сe3 Кf6 5. e5 Кfd7 6. Сd3 c5 7. c3 Кc6 8. Кe2 Фb6 9. f4 Ф:b2 10. Кd2 cd 11. cd Кb4 12. Кb3 К:d3 13. Ф:d3 Сb4 14. Крf2 Фa3 15. f5 ef 16. Кf4 Кb6 17. Сc1 Фa6 18. Фg3 g6 19. h4 Сe6 20. Кd3 Сc3 21. Сg5 Кd7.

22. Лhc1 С:a1 23. Л:a1 Лc8 24. Кdc5 К:c5 25. К:c5 Фc4 26. Лd1 b6 27. К:e6 fe 28. Фa3 Лc7 29. Фd6 Фc2 30. Лd2 Фc6 31. Фd8. **Черные сдались.**

№ 174 **E20/b**

БАТУРИНСКИЙ ЛИСИЦЫН

Чемпионат общества «Динамо» Москва, 1948

1. e4 e5 2. Кf3 Кc6 3. Сb5 Кd4 4. К:d4 ed 5. 0—0 c6 6. Сc4 Кf6 7. Фe2 d6 8. e5 de 9. Ф:e5 Сe7 10. Лe1 b5 11. Сb3 a5 12. a4 Лa7 13. ab 0—0 14. d3 Сd6 15. Фg5 Лe8 16. Сd2 h6 17. Фh4 Л:e1 18. С:e1 cb 19. Кa3 Сa6 20. Сd2 a4 21. Сa2 Лe7 22. Крf1 Сc7 23. Лe1 Л:e1 24. Кр:e1 Фd6 25. Фh3 Сb7 26. Крd1 Фe5 27. c4 dc 28. С:c3 Фg5 29. С:f6 Ф:f6 30. Фd7 С:g2 31. Ф:c7 Ф:f2 32. Кc2 Сf3 33. Крc1 Сh5 34. Фg3 Фe2 35. Кe3 b4 36. Сb1 a3 37. ba ba 38. Сc2 Сg6 39. Кd1 a2 40. Фb8 Крh7 41. Фa8 Ф:h2 42. Ф:a2 Фf4 43. Крb1 h5 44. Фd5 h4 45. d4 С:c2 46. Кр:c2 g5 47. Крd3 Фf1 48. Крd2 h3. **Ничья.**

№ 175 **E08/a**

БАТУРИНСКИЙ ХАСИН

Четвертьфинал XX чемпионата СССР Москва, 1952

1. e4 e6 2. d4 d5 3. Кc3 Сb4 4. e5 c5 5. a3 Сa5 6. b4 cb 7. Кb5 Кc6 8. ab С:b4 9. c3 Сe7 10. Сd3 a6 11. Кh3 Сd7 12. Фg4 Крf8 13. Кa3 Кa5 14. Сe3 Лc8 15. Кb1 Сb5 16. С:b5 ab 17. 0—0 Кc4 18. Кd2 h5 19. Фe2 g5 20. Лfb1 g4 21. Кf4 К:e3 22. fe Л:c3 23. Л:b5 Фc8 24. Лf1 Крg7 25. Фf2 f5 26. Л:b7 Лh6 27. Лfb1 Крh8 28. Лb8 Лc1 29. Кf1 Фc4 30. Л:c1 Ф:c1 31. Фa2 Фc6 32. Фa7 Крg7 33. Л:g8 Кр:g8 34. Ф:e7 h4 35. Фg5 Крh7 36. Кh5 Лg6 37. Ф:h4 Крg8 38. Фe7. **Черные сдались.**

№ 176 **E29/a**

БАТУРИНСКИЙ ГОЛОВКО

Четвертьфинал XX чемпионата СССР Москва, 1952

1. e4 e5 2. Кf3 Кc6 3. Сb5 a6 4. Сa4 d6 5. c3 Кe7 6. d4 Сd7 7. Сb3 h6 8. 0—0 Кg6 9. Кbd2 Фf6 10. de de 11. Кc4 0—0—0 12. Кe3 Кf4 13. Кd5 К:d5 14. С:d5 Сg4 15. h3 Сd7 16. Кh2 Фg6 17. Фf3 f6 18. b4 Сd6 19. a4 Кe7 20. Сb3 f5 21. ef С:f5 22. Крh1 e4 23. Фe3 Сe5 24. Фc5 Фd6 25. Фa7 Кc6 26. Фa8 Кb8 27. Сe3 С:h2 28 Лad1 Фe5 29. Сd4 Л:d4 30. Л:d4 Сf4 31. b5 С:h3 32. ba С:g2 33. Крg1 ba 34. Лb1. **Черные сдались.**

№ 177 **E91/c**

БАТУРИНСКИЙ ГОЛДИН

Чемпионат Вооруженных Сил Рига, 1954

1. e4 c5 2. Кf3 d6 3. d4 cd 4. К:d4 Кf6 5. Кc3 a6 6. g3 e5 7. Кde2 Сe7 8. Сg2 0—0 9. 0—0 Кbd7 10. a4 b6 11. h3 Сb7 12. g4 Кc5 13. Кg3 b5 14. ab ab 15. Л:a8 С:a8 16. g5 Кe8 17. h4 Кc7 18. Кf5 b4 19. Кd5 К:d5 20. ed Сb7 21. f4 Сa6 22. Лf3 Лe8 23. fe Сf8 24. Лg3 g6. 25. e6 gf 26. ef Кр:f7 27. Фh5 Крg8 28. g6 h6 29. g7 Сe7 30. Ф:h6 С:h4 31. Фh8 Крf7 32. g8Ф. **Черные сдались.**

УКАЗАТЕЛЬ ПАРТИЙ

(Цифры обозначают номера партий)

Адорьян 139
Алексеев 158
Андерссон 115, **118**, 122
Аникаев **51**
Арбаков 53, **58**
Арнасон 128, 141
Аронин 166
Асеев **16, 18, 20, 30,** 41

Балашов **13,** 21, **22, 25, 28,** 39
Бареев **102, 103**
Батуринский 156—177
Белов **63**
Белявский 8, 11 **17,** 22, 23, **29, 32,** 40, 42, **44**
Блодштейн 90, **95**
Блюменфельд **157**
Бондаревский 168
Бонч-Осмоловский **170**
Бутурин **80,** 83
Ваганян 109, 111, 127
Васильев 59
Вег 150
Ведберг 130, 131, **137**
Векшенков **52**
Великов 153
Викснин **73**
Владимиров 79
Выжманавин **1, 5, 6,** 16, 24, 37, **39**

Габдрахманов 60, **76**
Гастгофер 67
Гельфанд 97, **99**
Георгадзе 92, 99, **100**
Глейзеров 57, 58
Глигорич 142
Глянец **59,** 62—64
Голдин 177
Головко 176
Гольдберг 144
Горт 132, **139,** 143
Грюнберг **155**
Гусейнов **66, 78**
Даутов **104**
Дахоян **98**
Де Фирмиан **133, 136,** 137, 138
Дзюбан 84
Дончев **151**
Дорошкевич 66
Дорфман 2, 12, **34, 43**
Дмитриев 77
Епишин **81,** 93

Жирным шрифтом напечатаны номера партий, сыгранных белыми.

Живодов 61
Жуховицкий 161

Загребельный **90, 94,** 96, 100, 105
Зарубин 81, **82, 89**
Захаров 77
Зильберштейн 45
Инкёв 151, 152
Исупов 50, 73
Кавалек **153**
Кан 156
Камышов 172
Карлссон 147, **154**
Карпов 108, 112, **113, 119, 126, 132, 134, 135, 138**
Клован 80
Кнаак **144,** 146
Ковалев 86, 88
Козлов (Архангельск) **46, 47,** 55, **57**
Комаров **91, 105**
Корчной 126
Кудрин **147, 149**
Купоросов **65**
Легкий **86, 87**
Лернер **3, 10, 11,** 15, **36,** 43
Лилиенталь 171
Лисицын 174
Липтян 1, **7,** 18, 42, **79**
Логинов 85
Люблинский 167
Лысенко **48, 54**
Майлс 107, 113, **129,** 133, 134, 140, **141, 143**
Макаров 76
Макарычев **128,** 129, **130,** 136
Макогонов В. **165**
Мейстер 49, **70**
Местел **107**
Мешков 74
Михальчишин **27,** 32, **33**
Мишучков **45**
Нанн 110, **111, 114**
Наумкин 101, **106**
Новиков 9, **12, 15,** 33, 35, 44
Носенко 102
Огдештейн **131,** 135
Олль 95, 98, **101,** 103
Островский 71
Петриенко 52
Петрушин **67, 72**
Петухов 70
Петкевич 89
Пласкетт **148**
Подгаец 82
Полугаевский **110, 120, 123, 124**

Поляк А. 164, 173
Понфиленок **55**
Провоторов 68, **74**
Псахис **8,** 19, 30
Пургин 69, 72
Рибли 116
Рудаковский 160
Русаков **64**
Сабьянов 75
Салов 3, **4,** 25, 26, **37,** 38
Сейраван **121,** 124, **127**
Семенюк 54
Сергеев 163
Сергиенко 47, **61**
Серпер **93, 96, 97**
Сёмков **152**
Скуднов 48
Смыслов **169**
Соколов 4, **21, 24,** 27, 29
Сокольский **159**
Спилмэн **108,** 121, **122,** 125
Стуруа **88**
Тавадян **84**
Терентьев 65
Тимман **112,** 114, **115,** 117, **142**
Тимощенко **85**
Тишбирек **146, 150**
Торре **109,** 123, 125
Тукмаков 5, 13, **14,** 34, **38, 41**
Туник 46
Уатсон **145,** 148
Фогт 155
Фокин **62**
Фоминых **56**
Халифман 91, **92,** 94, 104, 106
Харитонов **9, 40,** 20
Харламов **53**
Хасин **49, 50,** 175
Хебден 154
Хюбнер **140**
Цейтлин Мих. 51, **68, 75**
Чандлер **116, 117, 118**—120
Чернин 36
Чехов 10, 14, 31, **35**
Чистяков 162
Шабанов 78
Шведчиков 56, **60**
Шорт 145
Штыренков **71**
Шуба 149
Эйнгорн **2,** 17, **19**
Эльвест 6, 7, **23, 26,** 28, **31**
Юртаев **87**
Юсупов **83**
Якович **69**

Главный редактор **АВЕРБАХ Ю. Л.**
Редакционная коллегия: **АЛАТОРЦЕВ В. А., ГОЛОВКО Н. Г., ДОЛИДЗЕ Д. Ю., НЕЙШТАДТ Я. И., ПЕТРАКОВ В. В., СМЫСЛОВ В. В., ЮДОВИЧ М. М.** (зам. главного редактора).
И. о. ответственного секретаря **ФРИДШТЕЙН Г. С.**

ОРДЕНА «ЗНАК ПОЧЕТА» ИЗДАТЕЛЬСТВО «ФИЗКУЛЬТУРА И СПОРТ»

Адрес редакции (для писем): 121019, г. Москва, абонементный ящик 10. Телефоны: 202-52-51, 291-85-78, 291-87-70

Сдано в набор 25.05.84 г. Подп. к печати 21.06.84 г. Заказ 1459 Печать высокая. Формат 84×108 1/16
4,35 уч.-изд. л. Тираж 28 850 Объем 3,36 усл. печ. л.

Ордена Трудового Красного Знамени Чеховский полиграфический комбинат ВО «Союзполиграфпром»
Государственного комитета СССР по делам издательств, полиграфии и книжной торговли.
г. Чехов Московской области.

Индекс 71085
Цена 50 коп.

Следующие шесть позиций составлены мастером **А. Хачатуровым.**

1

2

Выигрыш

3

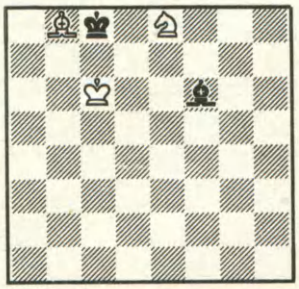

4

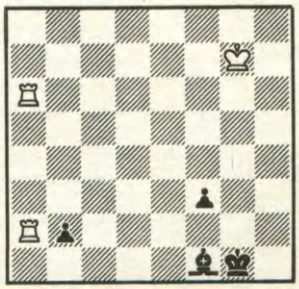

Выигрыш

5

Выигрыш

6

Ничья