ISSN 0037 – 3230

ШАХМАТНЫЙ БЮЛЛЕТЕНЬ

7 1987

УКАЗАТЕЛЬ НАЧАЛ
(цифры обозначают номера партий)

A

A09—159.
A11—1, 170; **A12**—84, 85; **A16**—86, 141; **A17**—2.
A30—39, 60; **A31**—87, 88; **A32**—168; **A34**—3; **A37**—142; **A38**—172.
A40—40, 41; **A46**—4; **A48**—42.
A55—61, 62; **A57**—5.
A75—43.
A81—89; **A82**—63.
A90—6, 64, 90; **A92**—91.

B

B01—65, 66, 153; **B02**—7, 156; **B07**—67, 92.
B22—143; **B24**—93; **B25**—68; **B27**—44.
B30—45, 69, 70; **B32**—8; **B33**—94; **B35**—95; **B39**—71, 96, 97.
B40—163; **B44**—72; **B45**—9; **B47**—46.
B51—98; **B56**—10.
B61—99; **B63**—47; **B64**—11.
B73—100.
B84—73; **B85**—48.
B96—49.

C

C02—74; **C05**—50, 101, 171; **C09**—102.
C11—75; **C12**—160, 164; **C13**—12; **C15**—76; **C18**—14, 77.
C24—103; **C27**—150.
C31—125.
C42—15, 126, 127; **C44**—144; **C49**—128, 151.
C53—16, 129; **C54**—104.
C61—130; **C67**—131; **C68**—152; **C69**—132.
C76—16, 133; **C77**—154; **C78**—134; **C79**—161.
C82—105; **C83**—135; **C88**—17—19, 51; **C89**—136.
C91—20, 155; **C92**—137, 138; **C95**—139; **C99**—140.

D

D00—162; **D02**—21, 106; **D03**—22, 145.
D10—78; **D15**—52; **D17**—53.
D24—23; **D27**—146.
D33—157; **D34**—24, 79, 107; **D36**—25; **D38**—26.
D41—166; **D44**—80, 81, 108; **D46**—109; **D48**—110.
D53—54; **D55**—27, 111; **D58**—28; **D59**—112.
D63—169.
D73—55; **D77**—29.
D85—56.
D94—113; **D97**—30, 57; **D99**—31.

E

E06—114.
E11—115; **E12**—58, 59, 165; **E13**—82; **E15**—32, 33, 116; **E16**—34; **E18**—117, 147.
E20—83, 118.
E34—167; **E38**—158.
E41—119, 120; **E48**—121.
E62—35; **E63**—148; **E65**—36; **E67**—37.
E70—122.
E87—123; **E88**—38.
E90—149; **E99**—124.

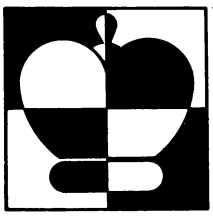

Партии подбирали: международный мастер **Ан. БЫХОВСКИЙ** (№ 1—38), мастер **А. ГЕЛЛЕР** (№ 39—59), мастер **А. БАНГИЕВ**, кандидат в мастера **С. КУЦЫН**, судьи республиканской категории **Г. КУЗНЕЦОВ** и **В. УСАЧИЙ** (№ 60—83), мастер **А. НИКИТИН** (№ 84—124), международный гроссмейстер **Н. КОНОПЛЕВА** (№ 141—149), мастер **А. Чистяков** (№ 150—172).

ПАРТИЯ НОМЕРА

№ 109 **D46**

КАСПАРОВ **ВАН ДЕР ВИЛЬ**

1. d4 d5 2. c4 c6 3. Kc3 Kf6 4. e3 e6 5. Kf3 Kbd7 6. Cd3 Cb4 7. a3.

7. 0—0 0—0 8. a3 Cd6 (8... C:c3?! 9. bc Фc7 10. Kd2 e5 11. Cb2 e4 12. Ce2 b5!? 13. cb cb 14. a4! ba 15. c4±, Эйве — Алехин, матч-реванш, 1937) 9. Фc2 dc 10. C:c4 Фe7 11. h3 e5 12. Ca2 a5± (Карпов — Таль, 43-й чемпионат СССР).

7... Ca5.

7... Cd6 8. e4 de 9. K:e4 K:e4 10. C:e4 e5 11. 0—0 0—0 12. Cc2 (12. de K:e5 13. K:e5 C:e5 14. C:h7 Ф:h7 15. Фh5 Kpg8 16. Ф:e5 Фd3!±, Ларсен — Бисгайер, Сан-Хуан, 1969) 12... Лe8 13. Лe1 ed 14. Л:e8 Ф:e8 15. Ф:d4 Ce7 16. Cg5 C:g5 17. K:g5 Kf6 18. Лd1 Ce6 19. Лe1± (Каспаров — Хюбнер, Брюссель, 1986).

8. 0—0.

8. Фc2 0—0 (8... Фe7 9. Cd2 dc 10. C:c4 e5 11. 0—0 0—0 12. Лae1! Cc7 13. Ke4! K:e4 14. Ф:e4±, Ботвинник — Эйве, Гаага, 1948; 9... Cc7!?, М. Ботвинник) 9. Cd2 Cc7 10. 0—0 dc 11. C:c4 e5 12. Лae1 ed 13. ed Kb6 14. Ce2 (Ботвинник — Тайманов, 2-я партия матча, 1953) 14... h6=.

8... 0—0 9. Фc2 dc.

9... Фe7 10. cd (10. Cd2 dc 11. C:c4 e5 — 9... dc; 10. Ke5!?) 10... ed 11. Cd2 C:c3 12. C:c3 Лe8 13. Cb4 Фd8 14. Kg5 g6 15. h3 Kf8 16. C:f8 Л:f8 17. b4 Ke8 18. Kf3 Kd6 19. Лfb1 a6 20. a4 Cd7± (Тимман — Таль, Бугойно, 1978).

11... Фd8 12. Ke2 Cb6 13. Kg3 Лe8 14. b4 a6 15. Cc3 Kf8 16. Лae1 Ce6 17. Ke5 K6d7 18. f4 f6 19. Kf3 Cc7 20. Kd2± (Корчной — Хюбнер, Брюссель, 1987).

10. C:c4 Cc7 11. Ca2.

11. Cd2 e5 (11... Фe7 12. Ke4 a5 13. Kg3 e5 14. Kf5 Фe8 15. e4 ed 16. Лfe1 Kb6 17. e5 C:f5 18. Ф:f5 Фc8 19. Ф:c8 Лf:c8 20. Cb3 Kfd5 21. K:d4±, Фурман — Тайманов, 17-й чемпионат СССР, 1949; 12. Ca2!?) 12. de (12. Ca2!? h6∞) 12... K:e5 13. K:e5 C:e5 14. h3 Фe7=.

11... e5.

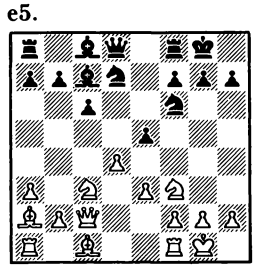

12. h3!± h6 (12... Фe7 13. Лe1!±)

13. e4.

13. Kh4!? ed 14. ed Kb6! 15. C:h6 Kfd5! 16. K:d5 (16. Cb1 f5∓) 16... K:d5 17. C:d5 Ф:h4 18. Ce3 C:h3∞ (М. Таль).

13... Лe8 14. Ce3 Kh5?

14... Фe7 15. Лfe1±; 15. Kh4 Kf8∞; 15. d5!? cd 16. K:d5 K:d5 17. C:d5 Kf6 18. Cc5 Cd6 19. C:d6 Ф:d6 20. Лfd1±/= (М. Таль).

15. Лad1± ed 16. C:d4 Фe7 17. e5! Kf8? (17... Kf4 18. Лfe1±).

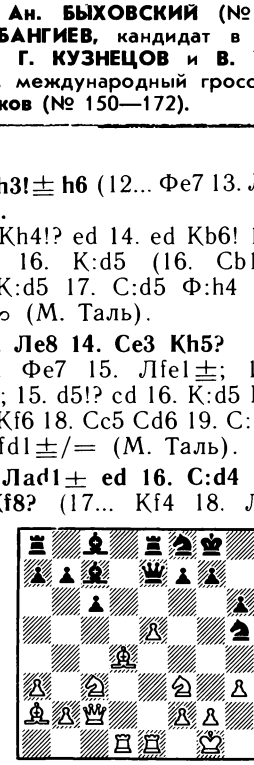

18. Kb5!+— Ke6 (18... cb 19. Cc5+—) **19. C:e6** (19. Kd6+—) **19... fe** (19... cb 20. Cd5!+—) **20. K:c7 Ф:c7 21. Фg6 Фf7 22. Ф:f7 Kp:f7 23. Ce3 Лf8 24. Лd4 Kpg8 25. Лfd1 b6 26. Лh4 Лf5 27. Kd4.** Черные сдались.

СОДЕРЖАНИЕ

Теория

И. Зайцев. Дебюты матча Карпов — Соколов 1
С. Долматов, В. Глатман. Дебюты высшей лиги 6
Отвечаем читателям 9
А. Копнин. Пешка на пятой горизонтали 10
В. Лепешкин. Сквозь призму времени 12

Партии

Встреча поколений 13
Чемпионат Ленинграда . . . 17
Разные соревнования 20
Международные турниры
Брюссель 22
Олимпиады в Дубае . . . 27
Яйце 29

Б. М. Верлинский 30

Этюды для практиков (решения) 12

Пролетарии всех стран, соединяйтесь!

ШАХМАТНЫЙ БЮЛЛЕТЕНЬ

№ 7

ИЮЛЬ 1987

ЕЖЕМЕСЯЧНЫЙ НАУЧНО-МЕТОДИЧЕСКИЙ ЖУРНАЛ

ОРГАН ШАХМАТНОЙ ФЕДЕРАЦИИ СССР

Журнал основан в 1955 г.

И. ЗАЙЦЕВ, гроссмейстер

ДЕБЮТЫ МАТЧА КАРПОВ — СОКОЛОВ

Суперфинальный матч А. Карпов — А. Соколов в дебютном плане был очень похож на тематическое состязание, в котором развитие событий шло строго по линиям новоиндийских и кароканновских построений. Именно на этих двух направлениях пересеклись и замкнулись интересы противоборствующих сторон.

Для любой тренерской группы всегда заманчив удачный итог, достигнутый за счет хорошей постановки дебюта, являющейся на сегодняшний день чуть ли не общепринятым мерилом подготовительной работы. В этом же матче внушительный результат (+4=7—0) был достигнут А. Карповым, как мне кажется, в первую очередь за счет более высокой техники разыгрывания эндшпиля. Но с другой стороны, не надо забывать, что огромные пропасти, разделявшие ранее различные шахматные понятия, к концу второго тысячелетия заметно сократились. Куда, к примеру, относить программируемый в процессе подготовки эндшпиль? Разве с точки зрения домашнего анализа он не вплетается органично в понятие современный дебют? Вот уж поистине известная умозрительная загадка: где начало того конца, в котором оканчивается начало!

Защита Каро-Канн

Дважды — в первой и последней партиях матча — была разыграна атака Панова — испытанное оружие Соколова против защиты Каро-Канн.

1. e4 c6 2. c4 d5.

Специфическую разновидность составляют партии, где черные отходят от кароканновских стереотипов, играя 2... e5. Процитируем одну из них: 2... e5 3. d4 Kf6 4. Kc3 Cb4 5. de K:e4 6. Фd4 d5 7. cd Фa5 8. Ф:e4 C:c3 9. Kpd1 ed 10. Фc2! d4 11. bc dc 12. Ke2 0—0 13. Ф:c3 Фa4 14. Kpe1 Ce6 15. Kd4 Лc8 16. Cb5. Черные сдались (Таль — Г. Гарсиа, Сочи, 1986). Однако, если судить по материалам XXVII Олимпиады, интерес к продолжению 2... e5 не угасает.

3. ed cd 4. cd Kf6.

На практике снова делаются попытки вернуться к немедленному 4... Ф:d5 5. Kc3 Фd6 6. d4 Kf6 7. Kge2 (к равенству привело 7. Kf3 e6 8. Cd3 Ce7 9. 0—0 0—0 10. a3 Kc6 11. Cc2 Лd8 12. Ce3 Cd7 13. Фd3 Ce8 в партии Долматов — Доувен, Амстердам, 1986) 7... e6 8. g3 Ce7 («Югославская энциклопедия» рассматривает 8... Cd7 9. Cf4 Фb6 10. Cg2 Cc6 11. d5 K:d5? 12. C:d5!, базируясь на партии Сакс — Спилмэн, Скара, 1980. Но в более поздних встречах и этот путь не давал убедительных результатов: 11... ed 12. 0—0 Cb4 13. Cg5 Kbd7 14. K:d5 K:d5 15. C:d5 0—0 16. a3 Cd6 17. C:c6 Ф:c6 18. Лc1 Фa6 19. Kd4 Фa5 20. Ce3 Kf6 21. Ke6 fe 22. Ф:d6 Фf5 с уравнением шансов, Местел — Длуги, Лондон, 1986) 9. Cg2 0—0 10. 0—0 Лd8 11. Фc2 Фa6 12. Ce3 Kc6 13. a3 Cf8!, и через несколько ходов последовало заключение мира (Нанн — Майлс, Биль, 1986).

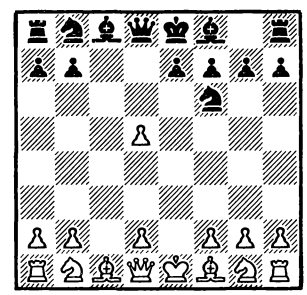

5. Kc3.

Менее изучены варианты, начинающиеся ходами 5. Cb5 или 5. Фa4. Вот некоторые примеры из практики:

5. Cb5 Kbd7 6. Kc3 a6 («Югославская энциклопедия» рекомендует как более надежное 6... g6) 7. C:d7 (интересно здесь 7. Фa4 g6 8. Kf3 Cg7 9. 0—0 0—0 10. C:d7 C:d7 11. Фh4 h6 12. Лe1 Cc8!? 13. h3 g5 14. Фd4 b5 15. Фc5 Фd6 16. d4 b4 17. Ke4 K:e4 18. Л:e4 Cb7 19. Л:e7 Ф:c5 20. dc C:d5 21. Лe2 Лac8!? 22. Ce3, и белым удалось в дальнейшем одержать победу, Глек — Медуна, Прага, 1985) 7... Ф:d7 8. Kf3 (на 8. Фb3 возможно 8... Фg4) 8... b5 9. 0—0 Cb7 10. d4 C:d5 11. a4 b4 12. Ke5 Фb7 13. K:d5 Ф:d5 14. Cg5 e6 15. C:f6 gf 16. Kg4 Ce7 17. Ke3, и белые имеют возможности для развития инициативы (Стойка — Гомес Баильо, Люцерн, 1985);

5. Фa4 Cd7 (предпочтительнее, по-видимому, 5... Kbd7) 6. Фb3 Фb6? (точнее 6... Ka6 и лишь в случае 7. d4 уже 7... Фb6 8. Cc4 Лc8

© Издательство «Физкультура и спорт», «Шахматный бюллетень», 1987 г.

с не вполне ясной игрой, как, например, было еще в партии Сабо — Слива, Щáвно-Здруй, 1957. После хода в тексте у черных нет компенсации за отданную пешку) 7. Кс3 Ка6 8. Сс4 Ф:b3 9. С:b3 Кс5 10. Сс2 е5 11. de К:е6 12. Кf3 Сс5 13. 0—0 0—0—0 14. d3 Кd4 15. К:d4 С:d4 16. Се3 Сf5 17. Лаd1 Лhе8 18. Кb5 С:е3 19. fe Ле5 20. Кс3 Кg4 21. е4, и на стороне белых решающий перевес (Иванчук — Берджесс, Гронинген, 1986/87).

5... К:d5 6. Кf3 е6.

В 11-й партии Карпов пошел по иному пути — 6... К:с3 7. bc g6 (В10). Исходя из своего матчевого положения, Соколов остановил выбор на агрессивном продолжении 8. h4!? Оно уже неоднократно проверялось на практике. Препятствуя развитию инициативы соперника на королевском фланге, черные автоматически отвечали 8... h6, и завязывалась напряженная игра. Но, как показал заключительный поединок матча, в ходе 7... h6 нет никакой необходимости. После 8... Сg7! 9. h5 Кс6 выяснилось, что потеря драгоценного дебютного времени привела к утрате преимущества.

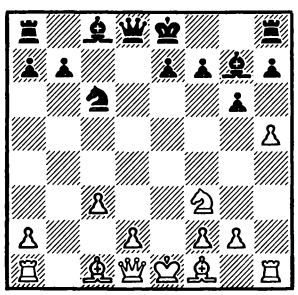

Таким образом, в системе 1. е4 с6 2. с4 у белых возникли определенные проблемы.

7. d4 Се7 8. Сс4.

Излюбленное продолжение М. Ботвинника, хотя в современной практике довольно распространено 8. Сd3. Формально теперь вариант перекочевывает из защиты Каро-Канн в ферзевый гамбит (D41).

8... 0—0 9. 0—0 Кс6.

Позицию, возникающую после 9... Кb6 10. Сb3 Кс6, черным удалось удержать в поединке из рижского темпотурнира (1987) Соколов — В. Журавлев, где далее было: 11. а3 Сf6 12. Се3 Ка5 13. Сс2 Кас4 14. Ке4 Се7 15. Сс1 g6 16. b3 Кd6 17. Кс5 Кd5 18. Сh6 Ле8 19. Фd2 b6 20. Ке4 К:е4 21. С:е4 Са6 22. Лfс1 Лс8 23. b4 Кf6 24. Сс6 Л:с6 25. Л:с6 Сb7 26. Лс2 С:f3 27. gf Кd5.

10. Ле1 а6.

Как правило, в поисках контригры черные идут на продолжение 10... К:с3 11. bc b6 12. Сd3 Сb7 (при 12... Сf6 энергичное 13. h4, введенное Ю. Разуваевым, остается в силе) 13. h4. Теперь черные стоят перед дилеммой — либо играть 13... С:h4 14. К:h4 Ф:h4 15. Ле3 f5 16. Ле6 К:d4, что, согласно анализу А. Михальчишина (см. статью А. Лысенко, «Шахматы» № 8, 1987), ведет к неясной позиции, либо 13... Сf6 14. Кg5 g6 15. Фg4 h5 (при 15... Ке7 16. Са3!, как показала встреча Разуваев — Медуна, г. Фрунзе, 1979, у белых ощутимый перевес) 16. Фf4 (осмотрительной игры от черных требует и другой план — 16. Фg3 Ке7 17. Са3 Лс8?! 18. К:е6! fe 19. Л:е6 Лс7 20. Лае1 Лf7 21. С:g6 с разгромом, Хансен — Кир. Георгиев, Кильява, 1984. Видимо, лучше 17... Фd7, согласно рекомендации А. Лысенко) 16... е5 17. Фg3 Фd7 18. Са3 Лfе8 19. Сс4 С:g5 20. Ф:g5 Фf5 21. Ф:f5 gf 22. d5 Ка5 23. Сb5 С:d5 24. С:е8 Л:е8 25. Лаd1 Се6 26. Сс1 Кс4, и у черных непробиваемая позиция (А. Соколов — Кристиансен, XXVII Олимпиада). Сделанный в партии ход 10... а6 встречается сравнительно редко.

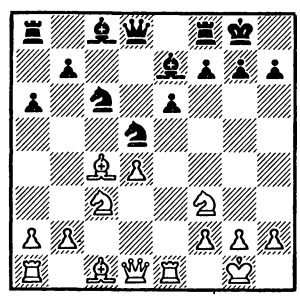

11. Сb3!?

Во встрече Ботвинник — Макогонов (Свердловск, 1943) было: 11. Сd3 Ксb4 12. Сb1 b5 13. Ке4 Кf6 14. а3 Кbd5 15. Кс5 Фb6 16. Фс2 а5 17. Сd2 Лd8 18. Са2 Сb7 19. Лас1 b4!, и черные получили полноправную игру. Через 20 лет был продемонстрирован еще один способ достижения черными равенства: 11... Кf6 12. Сg5 b5 13. Лс1 Сb7 14. Сb1 Лс8 15. а3 Ка5! 16. Фd3 g6 17. Сh6 Ле8 18. Ке5 Кс4 19. К:с4 bc!? (Спасский — Корчной, Ереван, 1962).

11... К:с3 12. bc b5 13. Фd3 Ла7.

Черные отдали этому ходу предпочтение по сравнению с естественным 13... Сb7 лишь с одной единственной целью — не ослаблять преждевременно пункт е6.

14. Сс2 g6 15. Сh6 Ле8 16. Фе3!? Лd7 17. h4!

Заманчиво было и 17. Се4 Сb7 18. С:с6 С:с6 19. Ке5. Теперь черных выручает 19... Лd6. Сомнительно рекомендованное отдельными комментаторами 19... Лс7. После 20. К:f7 и вынужденного 20... Фd5 21. f3 Сh4 (конечно, не 21... Кр:f7 22. Фf4) вся промежуточная игра черных не достигает цели из-за 22. Сg5 С:е1 (при любом другом взятии — 22... Л:f7 23. С:h4 либо 22... С:g5 23. К:g5 — перевес белых не требует пояснений) 23. Кh6 Крg7 (опять-таки единственное отступление) 24. Фf4!, и черным впору сдаваться.

17... Сf6.

Конечно, 17... С:h4 не годится ввиду 18. К:h4 (18. Фе4?! Се7 19. Ф:с6 Сb7 20. Се4 С:с6 21. С:с6 Лс7 22. С:е8 Ф:е8, и уже белым приходится бороться за ничью) 18... Ф:h4 19. Сg5 Фg4 20. Сd1 Фf5 и указанного М. Тайманом 21. g4 Фd5 22. Сf6. И черным не сдобровать.

18. Сg5 Сb7 19. Фf4 С:g5 20. К:g5 Фс7 21. Фf6.

Эндшпиль — 21. Ф:с7 Л:с7 22. d5 Ка5 — безвреден для черных.

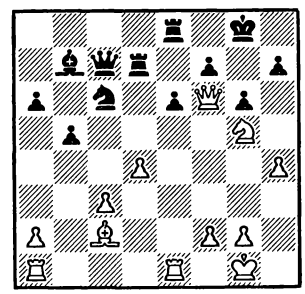

21... К:d4!

Кульминация дебютной схватки. На 22. h5 последует 22... Ф:с3!, и инициатива переходит к черным. Например: 23. Крh1 Ке2 24. К:h7 Фh3× или 23. К:h7 Кр:h7 24. С:g6 Крg8. Ничего не сулит и 22. cd Ф:с2 23. Ле5 (23. h5 Фf5) 23... Фс7 с последующим Фd8.

22. С:g6! hg 23. cd.

И тут вполне надежно было как 23... Фd8, так и 23... Фd6. Карпов же сыграл неосмотрительно 23... Лd5?!, и его соперник располагал весьма неприятной репликой — 24. Ке4!

Все более популярной становится система **1. е4 с6 2. d4 d5 3. е5 Сf5 4. Кс3** (В12).

Завоевала права гражданства оригинальная трактовка этого дебюта гроссмейстером Б. Гургенидзе, связанная с 4. с3. На наш

взгляд, глубокая стратегическая идея, заложенная в такой расстановке, позволила ему сыграть ряд запоминающихся поединков.

Напомним, что впервые свою идею Гургенидзе применил против Багирова (50-й чемпионат СССР, I лига). После 4. c3 e6 5. Ce3 Фb6 6. Фb3 Cg6 7. Kd2 Kh6! 8. Ke2 Kf5 9. Kf4 Ce7 10. g3 K:e3? 11. fe c5 12. h4 Kd7 13. Ce2 c4 14. Ф:b6 ab 15. h5 Cc2 16. Лc1 Ca4 17. b3 cb 18. ab Cc6 19. 0—0 0—0 20. Kf3 h6 21. c4 Лac8 22. Kpf2 белые получили преимущество.

Правда, не всегда течение борьбы складывается только к выгоде белых: 5. Ce3 Kd7 6. Kd2 Ke7 7. f4 f6 8. Kf3 fe 9. K:e5 K:e5 10. fe Kg6 11. Фh5?! Фb6 12. b4 Ce7 13. Kpd1 0—0 14. g4 Kf4! 15. C:f4 Cg6, и черные с помощью остроумной тактической операции сумели получить значительный перевес (Зайчик — Таль, Тбилиси, 1986).

4... e6.

Другое направление — 4... Фb6. Сомнительно применяемое в ряде случаев 4... h5?! — 5. Cd3 C:d3 6. Ф:d3 e6 7. Kf3 Kh6 8. 0—0 Kf5 9. Ke2 Kd7 10. Kg3 Kh4 11. K:h4 Ф:h4 12. Ce3 Фd8 13. Лfd1 Лc8?! 14. b3 c5?! 15. c4 cd 16 cd! с явным превосходством белых (Нанн — Длуги, Лондон, 1986).

5. g4 Cg6 6. Kge2 c5.

Это продолжение постепенно становится главным, вытесняя такие ответы, как 6... f6 и 6... Cb4.

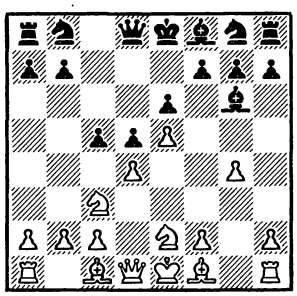

7. h4.

Применяется и 7. Ce3 Kc6 (7... cd 8. K:d4 Kc6 9. Cb5 Лc8?! 10. f4 Cb4 11. f5! дало после 11... ef 12. gf Фh4 13. Kpd2 Ch5 14. Фg1 Kpf8 15. f6 огромное преимущество белым, Форгач — Виг, Будапешт, 1984. Поэтому более логичным представляется 9... Ke7 10. f4 a6 11. Ca4 Фc7 12. 0—0 0—0—0, ван дер Виль — Ширен, Амстердам, 1982) 8. dc K:e5 9. Kd4 Kd7!? 10. Cb5 a6 11. Ca4 (невыгодна для белых позиция после 11. C:d7 Ф:d7 12. Kb3 h5!) 11... C:c5 12. K:e6 fe 13. C:d7 Ф:d7 14. C:c5 Kf6 15. Фe2 Лc8, и белым не удалось защититься (Андраш — Клаус, Будапешт, 1986).

7... h6.

Любопытные осложнения возникают в случае 7... cd 8. K:d4 h5 9. Cb5 Kd7 10. f4 hg 11. f5 Л:h4 12. Лf1 Ch5 13. fe fe 14. K:e6 Фb6 15. C:d7 Kp:d7 16. Ф:d5 Cd6) 12... ef! 13. e6 fe 14. K:e6 Фe7 15. Фe2 Лh2!!, как было сыграно в партии Котляр — Реттер (Израиль, 1986), опубликованной в «Информаторе» (№ 42).

8. Ce3 Фb6.

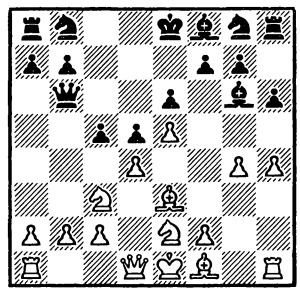

9. Фd2!?

Согласуется с рекомендацией В. Тукмакова, данной им на страницах «Информатора» (№ 42). Видимо, под впечатлением того, что после естественного 9. h5 Ch7 10. dc?! (более последовательно 10. Фd2 Kc6 11. 0—0—0!? c4! 12. f4 Фa5 13. f5 b5 14. K:d5! b4 15. Kc7, ведущее к головоломным осложнениям, как показала схватка Нанн — Сейраван, Лугано, 1983) 10... C:c5 11. C:c5 Ф:c5 12. Фd4 Фa5 13. b4 Фb6! 14. Ф:b6 ab 15. Kb5 Kpd7 16. Kd6 (правильно было 16. c4) 16... Ke7 белые в партии Олль — Тукмаков (1986) стали испытывать затруднения в окончании.

Очень интересна здесь и рекомендация Дж. Нанна 9. f4 с идеей после 9... Ф:b2 захватить инициативу путем 10. f5 ef 11. Лb1 Фa3 12. K:d5.

9... Kc6 10. 0—0—0.

Белые не торопятся с ходом h4—h5, чтобы с темпом иметь резервную возможность f2—f4—f5. Но этому замыслу не суждено осуществиться.

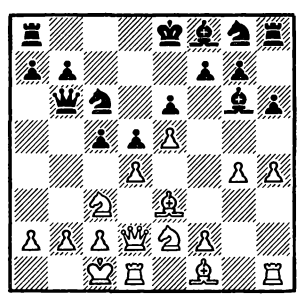

10... h5!

Конечно, не 10... Kb4? 11. Kf4 C:c2 12. Cb5 Kpd8 13. dc C:c5 14. Kf:d5 с разгромом, как указал Е. Васюков.

11. dc (на 11. Kf4 последовало бы промежуточное 11... cd!) **11... C:c5 12. C:c5 Ф:c5 13. Kf4 Kge7 14. K:g6 K:g6 15. f4 hg 16. h5 Kge7 17. Ce2.**

Ничего не обещает 17. Kb5 ввиду 17... Kpf8 (Васюков отмечает, что и 17... 0—0 18. h6 g6 19. Kd6 f6! ведет к небезвыгодной игре для черных) 18. Kd6 Kf5 19. K:f5 ef 20. Ф:d5 Ф:d5 21. Л:d5 Лd8!

17... Фa5!

Этот тонкий ход, препятствующий выпаду Kb5 и сохраняющий за черными инициативу, как бы подводит итог начальной стадии. В дальнейшем, лишь преодолевая большие трудности, белым удалось добиться ничьей.

Основная полемика в защите Каро-Канн развернулась в варианте **3. Kd2 de 4. K:e4 Kd7** (B17).

Вначале белые дважды безуспешно пытались достичь преимущества в разветвлении **5. Kf3 Kgf6 6. K:f6 K:f6 7. Ke5.**

В 3-й партии Карпов продолжал **7... Ce6 8. Ce2 g6 9. 0—0 Cg7 10. c4.**

Более устойчиво положение белых в центре после 10. c3. Например: 10... 0—0 11. Лe1 Фa5 12. Kd3 Лae8 13. Cf4 Cf5 14. Ce5 Kd7 15. C:g7 Kp:g7 (Кавалек — Мекинг, Манила, 1975) либо 10... 0—0 11. Kd3 Cf5 12. Лe1 Лe8 13. Cf4 Фb6 14. a4 C:d3 15. Ф:d3 Kd5 16. Cd2 e5 17. a5 Фc7 18. de C:e5 19. g3 Лad8 20. Фf3 (Кузьмин — Разуваев, 45-й чемпионат СССР). В обоих случаях с перевесом у белых.

10... 0—0 11. Ce3.

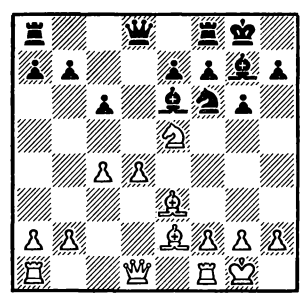

11... Ke4!?

Интересное нововведение. Менее удачно 11... Фc7. Правда, в партии Гринфельд — Хюбнер (XXV Олимпиада) при 12. Фc1 (интерес представляет 12. Фa4 Kd7 13. Kf3) 12... Лad8 13. Лd1

Лfe8 14. Cf4 Фc8 15. h3 Kd7 16. Kf3 f6 17. Фe3 Cf7 18. Лd2 c5 белые достигли немногого, но, пожалуй, убедительнее 12. Kf3! Cg4 13. h3 C:f3 14. C:f3, как было сыграно в более раннем поединке Ногейрас — Кобо (Куба, 1979). Перспективнее выглядит по сравнению с 11... Фc7 — 11... Ke8 12. Cf4 Kd6 13. d5 cd 14. cd Cf5! 15. g4 Cc8 16. Фd4 Фb6 17. Ce3 Ф:d4 18. C:d4 e6 19. de C:e6 20. Лfd1 Лfd8, и положение черных приятнее (Грюнфельд — Длуги, Нью-Йорк, 1985). Впрочем, игру белых также можно усилить: 12. Фb3! Kd6 13. Лad1 Фc8 14. Фc3 Лd8 15. h3 f6 16. Kf3 Фd7 17. Лfe1 Лe8 18. Cf1 Cf7 19. Cc1 (Грюнфельд — Лейн, Нью-Йорк, 1985).

При другом продолжении — 11... Kd7 12. Kf3 Kf6 13. h3 Ke4 14. Фc1 — у черных также нет легкой жизни. В Монпелье (1985) Корчному пришлось здесь в партии с Белявским пойти на жертву пешки: 14... b5!? 15. cb cb 16. C:b5 Cd5 17. Ke5 Фd6! 18. Лd1 Лfc8 19. Фb1, и теперь, по мнению львовского гроссмейстера, 19... C:e5 20. de Ф:e5 вело к примерному уравнению.

Ход 11... Ke4 как раз и направлен против 12. Фb3, на что последует 12... C:e5 13. de Kd2.

12. Фc2 Kd6 13. b3.

По мнению большинства комментаторов, заслуживало внимания 13. Лad1, поскольку теперь черные без промедления реализуют свою основную стратегическую идею.

13... c5! 14. Лad1 Kf5 15. d5 C:e5 16. de Фc7 17. ef Л:f7 18. g3 Лaf8 19. Cg4 K:e3 20. fe Л:f1. Ничья.

Не получили белые перевеса и в следующей, 5-й партии, где вместо 7... Ce6 встретилось **7... Kd7 8. Ce3.**

Теория рассматривает в качестве основных два ответа — 8. Kd3 и 8. Cf4. Теперь игра переходит в равное окончание.

8... K:e5 9. de Cf5 10. Ф:d8 Л:d8 11. C:a7 C:c2 12. Cb6 Лa8 13. Cc4 e6 14. f3 Лa4 15. b3 Cb4 16. Kpe2 Лa3 17. Cd4 0—0 18. Cb2 Лaa8 19. a3 Ce7 20. Лhc1 Cg6 21. Лd1 Лfb8! У черных, как минимум, равные шансы.

Наконец, в 7-й партии матча проверялся злободневный вариант **5. Cc4 Kgf6 6. Kg5 e6 7. Фe2 Kb6 8. Cd3.**

Карпов предпочитает здесь другое отступление — 8. Cb3. Вот как, например, развивалась его партия с Кавалеком (Турин, 1982): 8... h6 9. K5f3 a5 10. a3 a4 11. Ca2 c5 12. Ce3 Kbd5 (12... Фc7 13. Ke5 cd 14. C:d4 Cc5 15. 0—0—0 0—0 16. Kgf3 Kbd5 17. g4 b6 18. C:c5 Ca6 с осложнениями, Кавалек — Кристиансен, США, 1981) 13. c3 Фc7 14. Ke5 Cd6 15. Kgf3 0—0, и после **16. Cd2** путем 16... b6 черные, по всей видимости, сохраняли шансы на уравнение. Через год в Тилбурге был сыгран еще один важный поединок на эту тему — Карпов — Петросян: 8. Cb3 a5 9. a3 a4 10. Ca2 h6 11. K5f3 c5 12. c3 Cd7 13. Ke5 cd 14. cd Ce7 15. Kgf3 0—0 16. 0—0 Ce8 17. Cd2 Kbd5 18. Лfc1 Фb6 19. Cc4 Cc6 20. Лe1 Kc7 21. K:c6 bc 22. Cf4, и белые сохранили инициативу. За истекшие годы в этот вариант была внесена определенная ясность и сейчас считается, что 8. Cb3 a5 9. a3 h6 10. K5f3 g6! 11. c3 Cg7 12. Ke5 0—0 13. Kgf3 c5 14. 0—0 a4 15. Cc2 cd 16. cd дает черным уравнение (Гавриков — Спилмэн, Лондон, 1985).

8... h6 9. K5f3 c5 10. dc C:c5 11. Ke5 Kbd7 12. Kgf3.

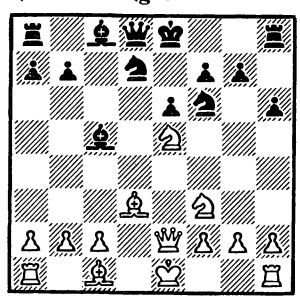

12... Фc7.

Чаще встречается 12... K:e5 13. K:e5 0—0 14. 0—0 либо 14. Cd2. Ход в тексте стал успешно применяться на практике Р. Холмовым, а вслед за ним А. Выжманавиным и А. Харитоновым.

13. 0—0.

Ошибочно 13. Cd2 из-за 13... K:e5 14. K:e5 C:f2!, и белые теряют пешку.

13... 0—0 14. Cd2.

Во встрече Цешковский — Харитонов (Сочи, 1981) после 14. Cf4 Cd6 15. K:d7 C:d7 16. C:d6 Ф:d6 17. Лfd1 Фb6 18. c3 Лfd8 черные постепенно уравняли позицию. Надо заметить, что не помогало и 15. Лad1 ввиду 15... Kh5. Е. Васюков в комментариях к 7-й партии рекомендует бороться за дебютное преимущество путем 14. Лe1!? Эта идея требует практической проверки.

14... Cd6.

Помимо этого, Васюков рекомендует 14... K:e5 15. K:e5 Cd4, предполагая на 16. Cf4 (16. Kc4 e5 17. c3 Cg4 18. Фe1 e4! или 16. Kg4 K:g4 17. Ф:g4 C:b2 18. Лab1 f5, и в обоих случаях признаки беспокойства должны проявлять белые) ответить 16... C:b2 17. Лab1 (17. Kg6 e5) 17... Kd5, после чего у черных нет проблем. Вариант можно продолжить: 18. Cg3 Kc3 19. Ch7 Kp:h7 (19... Kph8 20. Фd3 на руку белым) 20. Фd3 Kpg8! (не 19... f5 из-за 20. Kg6) 21. Л:b2 Лd8, но оценка позиции от этого не меняется.

15. K:d7 C:d7 16. Лae1 Лfd8 17. Ke5.

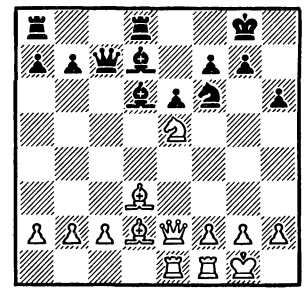

17... Cb5! (тематический комбинационный удар на тему перегрузки) **18. C:b5 C:e5 19. Ф:e5 Ф:e5 20. Л:e5 Л:d2 21. Cd3 Лc8.** Дальнейшее можно отнести к области разыгрывания примерно равных окончаний.

В целом можно сделать вывод, что в Линаресе Каро-Канн прошла успешную проверку на прочность.

Новоиндийская защита

В центре внимания был вариант **1. d4 Kf6 2. c4 e6 3. Kf3 b6 4. g3 Ca6 5. b3 Cb4 6. Cd2 Ce7 7. Kc3** (E15).

Из четырех возможных продолжений — 7... d5, 7... 0—0, 7... c6 и 7... Cb7 — проверялись два, указанные первыми.

7... d5 8. cd K:d5.

Так развивались 2, 4 и 6-я партии матча. В разном порядке ходов, что, пожалуй, не столь существенно, все они сводились к одной позиции.

9. K:d5 ed 10. Cg2 Kd7 11. 0—0 0—0 12. Лc1.

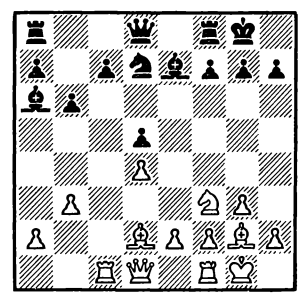

Обильную пищу для размышле-

ний предоставляет партия ван дер Хейден — Беверсдорф (Гвернзей, 1987): 12. b4 c5 13. bc bc 14. Ле1 Ле8 15. Лс1 (ранее встречалось 15. Сс3) 15... Сс4 16. Се3 cd 17. К:d4 Лс8 18. Кf5 Сb4 19. С:d5! С:е1 20. Кd6! Ке5 21. К:с8 Са6! 22. Фb3 С:е2, и теперь, согласно ван дер Хейдену, вместо приведшего к ничьей 23. Сf4? Кd3 24. С:f7 Крh8 25. Л:е1 К:е1 26. С:е8 Кf3 27. Крh1 Ф:е8 28. Кd6 Фа8 предпочтительнее было 23. К:а7.

12... Ле8 13. Ле1 (встречаются и немедленные 13. Лс2 и 13. Се3) **13... Сd6!?** (4-я партия).

Новое продолжение, хотя сама по себе такая оранжировка этого варианта тоже не нова: так, в партии Тарьян — Хандоко (Индонезия, 1983), где было сыграно 13. Се3, далее последовало: 13... Сd6 14. Ле1 Кf6 15. Ке5 Сb7 16. Сf4 с5 17. е3 Лс8 18. Кd3 Ке4 19. С:d6 Ф:d6 20. Кf4 h6 21. Фd3 Лс7 22. dc К:с5 23. Фd2 с небольшим перевесом у белых.

14. Лс2 (программный маневр, способствующий улучшению подвижности белых фигур) **14... Кf6** (Е. Свешников обращает внимание на возможность хода 14... Фf6) **15. Сf4!? С:f4 16. gf Фd6 17. Фс1! с5 18. Фа3!**

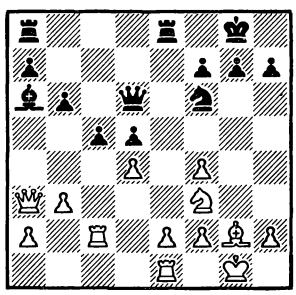

18... Сb7.

На мой взгляд, интересно, но недостаточно 18... Кh5!? 19. Ф:а6 К:f4 20. Лес1 (иначе трудно парировать угрозу Фg6) 20... cd. Своевременно защищаясь от весьма неприятного d4—d3 путем 21. Лd2 d3 22. е3 либо сразу 21. е3, белые отбивают натиск соперника.

19. dc bc 20. Ке5 Кd7!

Лучший шанс, но все же приходится констатировать, что черные борются за ничью.

Более тематичны поединки, где Соколов отстаивал основное продолжение — **13... с5.** Отметим, что считавшееся невыгодным 13... Сb7 из-за стандартного 14. b4 приобрело на турнире этого года в Брюсселе новый импульс в партии Карпов — Тимман. Черные провели высвобождающий маневр в два приема — 14... с6 15. а4 с5!?—, достигая таким образом более выгодной обстановки на ферзевом фланге ввиду того, что сделан ход а2—а4.

14. Се3 Сb7 15. Сh3 (новая расстановка, припасенная к этому матчу) **15... cd 16. С:d4 Кf6 17. Лс2 Сb4 18. Лf1 Са6 19. Сb2 Сf8 20. Кd4 Ке4 21. Фс1 Сс5 22. Лd1 Фf6 23. Фf4 Ф:f4 24. gf,** и белые получили чуть лучшее окончание (2-я партия).

6-я партия: **19. Кh4.**

Чтобы добиться более оптимальной расстановки фигур, конь отправляется по необычной трассе.

19... Сf8! 20. Кf5 Ке4 21. Ке3.

Как указывает С. Макарычев, безуспешна попытка 21. Сb2?! Сс8 22. Фd4 f6, и черные перехватывают инициативу.

21... Фd6 22. Фс1 Лаd8 23. Лd1 Фh6! 24. Сg2 Кg5 25. Фb2.

Спору нет, белые фигуры расположены хорошо, но черные зато имеют хорошее взаимодействие на королевском фланге.

25... Кh3 26. Крf1 Кg5 27. Крg1 Кh3 28. Крf1 Кg5.

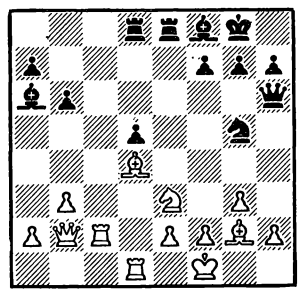

29. h4!?

Ответственное продолжение. Не проходило, кстати, обойденное молчанием в примечаниях 29. Кf5 Ф:h2 (белые должны теперь играть все время с оглядкой на угрозу Кh3!) 30. С:g7 из-за задачного 30... d4! 31. Л:d4 Л:d4 32. Ф:d4 Ке6, и единственно разумный ответ 33. Фа4 также недостаточен из-за слабости первой горизонтали.

29... Ке4, и партия вступила в полосу комбинационных осложнений.

Только неудачной матчевой ситуацией можно объяснить отказ Соколова продолжать дискуссию в этом разветвлении и переход к ходу **7... 0—0.**

В 8-й партии после **8. е4 d5 9. cd С:f1 10. Кр:f1 ed 11. е5 Ке4** было сыграно **12. Лс1,** что не препятствует продвижению с7—с5 и, видимо, не является лучшим.

Теоретическое 12. Крg2 представляет черным разнообразные возможности. Например: 12... Кс6 13. Ле1 f5 14. Ке2 Фd7 15. h4 Кd8 16. Кf4 Ке6 17. Се3 с5 (Полгар — Чернин, Копенгаген, 1986); или 12... f5 13. ef С:f6 14. Ле1 Кс6! 15. Лс1 (таким путем белые с трудом удерживают равновесие. При 15. К:е4 de 16. Л:е4 Фd5 17. Лf4 g5!? или 17... Лае8, по мнению Э. Магеррамова, они стоят хуже) 15... К:d4 16. К:d4 С:d4 17. К:е4 de 18. Се3 С:е3 с равными шансами (ван дер Стеррен — Магеррамов, Баку, 1986).

12... с5! 13. Крg2 Кс6 14. Ле1 К:с3 15. С:с3 Фd7 16. Фd3 Лас8 17. Сd2 h6!

Предотвращая выгодный для белых в некоторых вариантах выпад Сg5, черные консолидируют положение.

18. Фb5!? Фf5 19. Сс3 cd 20. Сb2 Сс5 21. а3 d3 22. Лed1 а5 23. Ф:d3 Ф:d3 24. Л:d3 d4, и борьба перешла вскоре в окончание с микроскопическим перевесом белых.

Больше задач черным ставит **12. Фе2** (10-я партия).

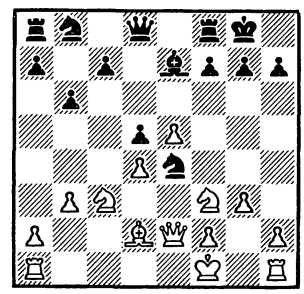

12... К:с3 13. С:с3 Фd7 14. Крg2 Кс6.

После 14... с5 15. е6 Ф:е6 16. Ф:е6 fe 17 Лhe1 Сf6 18. Л:е6 Ка6 19. Лае1 (19. Лас1 Кс7 20. Ле2 Кb5 21. Са1 cd 22. Лd2 позволило белым сохранить минимальный перевес, Кулиговский — Кин, XXVII Олимпиада) 19... Кс7 20. Л6е2 Кb5 21. Сb2 cd 22. Лd2 Лае8 23. Л:е8 Л:е8 24. а4 Кс3 25. К:d4 Ке4 была зафиксирована ничья (Рибли — Браун, XXVI Олимпиада).

15. Лhe1 Кd8 16. Крg1!

Схема генеральной расстановки в этом варианте — f2—f4 и затем Кg1—f3.

16... с5 17. f4 cd 18. С:d4 Фf5 19. Лаd1 Сb4 20. Лf1 Ке6 21. Фd3! Ф:d3 22. Л:d3 Лас8 23. Кf3, и у белых лучший эндшпиль.

В целом можно считать, что продолжение 7. Кс3 ставит перед черными некоторые проблемы.

гроссмейстер С. ДОЛМАТОВ
мастер В. ГЛАТМАН

ДЕБЮТЫ ВЫСШЕЙ ЛИГИ

153 партии чемпионата СССР дают богатую пищу для размышлений. Белые достигли перевеса (+44—31=78). Радует высокая результативность (49 %). Процент «гроссмейстерских ничьих» ничтожно мал.

Какие особенности прошедшего турнира хотелось бы отметить? Прежде всего, большое влияние последних матчей на мировое первенство и особенно влияние творческого почерка чемпиона мира Г. Каспарова. Судите сами: наиболее часто примененные в чемпионате СССР дебюты — новоиндийская защита, защита Грюнфельда, испанская, ферзевый гамбит — часто встречались в матчах на первенство мира. Второй момент: жертва пешки, а иногда и фигуры за инициативу — прием, часто применяемый Г. Каспаровым. Третий момент: изучение дебюта зашло так далеко, что отдельные «новинки» в районе 25—30-го хода дебютными и называть неудобно, это по сути — глубокий миттельшпиль.

Неправильное начало (+1—0=1)

Салов — Юсупов (А13): **1. Kf3 d5 2. c4 e6 3. g3 g6** (начало нового интересного плана) **4. Cg2 Cg7 5. d4 Ke7 6. Kc3 Kbc6 7. cd? ed 8. Cf4 Ce6 9. h3? h6 10. Kb5 Лc8 11. Фa4 g5 12. Ce3 Фd7 13. Лd1 0—0.** Белые не справились с дебютными проблемами и стоят хуже.

Гуревич — Юсупов: **1. c4 e6 2. g3 d5 3. Cg2 g6 4. d4 Cg7 5. Kf3 Kc6 6. 0—0 Kge7 7. Kc3 0—0.**

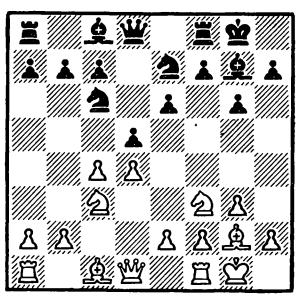

8. cd ed 9. Cg5 h6 10. C:e7 K:e7 11. e3 c6 12. b4 Ce6 13. Ke1.

Неточность. Сильнее 13. Лc1. Теперь черные получают чуть лучшую игру.

13... a5 14. b5 c5 15. Kf3 Kf5 16. Ke2 Фe7.

В обеих партиях Юсупов не испытывал дебютных затруднений.

Голландская защита (+2—3=1)

Чернин — Бареев (А85): **1. d4 f5 2. c4 Kf6 3. Kc3 d6 4. d5 g6 5. Kh3 Ka6 6. g3 Cg7 7. Cg2 0—0 8. Kf4 Фe8** (подготавливая 9... g5) **9. h4! c6 10. 0—0 Cd7** (заслуживало внимания 10... Kg4) **11. e4 fe 12. K:e4 K:e4 13. C:e4 Kc5 14. Cg2 Фf7** (14... e5∞) **15. Ce3 Лad8 16. Лb1 e5 17. Ke2 Cf5 18. dc! C:b1 19. Cd5 Ke6 20. Ф:b1 bc 21. C:c6** с более чем достаточной компенсацией за качество.

Защита Пирца—Уфимцева (+0—0=1)

Долматов — Чернин (В09): **1. e4 d6 2. d4 Kf6 3. Kc3 g6 4. f4 Cg7 5. Kf3 0—0 6. Cd3 Ka6 7. 0—0 c5 8. d5 Cg4.**

Черные избрали вариант, считающийся опасным. Во встрече Долматов — Кузьмин (г. Фрунзе, 1981) было: 8... Cg4 9. h3 C:f3 10. Л:f3, и черные постепенно уравняли позицию. В настоящей партии белые применили усиление.

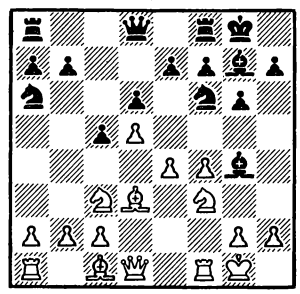

9. Cc4 Kc7 10. h3 C:f3 11. Ф:f3 Kd7 12. a4 a6 13. Фd3 Kb6 14. Ca2 (замысел черных раскрывался при 14. Cb3 Лc8 15. a5 c4! 16. C:c4 K:c4 17. Ф:c4 Kb5∓) **14... Фd7 15. a5 Kc8** (на 15... Ka4 неприятно 16. Kd1±) **16. Cd2 b5 17. ab K:b6 18. Лae1±.**

Сицилианская защита (+0—1=7)

Белявский — Купрейчик (В56): **1. e4 c5 2. Kf3 d6 3. d4 cd 4. K:d4 Kf6 5. Kc3 e5 6. Cb5 Kbd7 7. Kf5 a6 8. C:d7 Ф:d7 9. g4!?** (чаще встречается 9. Ke3 и 9. Cg5) **9... Фc6 10. f3 h5! 11. g5 K:e4 12. K:g7 C:g7 13. fe f5! 14. gf C:f6∞.**

Гавриков — Рашковский (В93): **5. Kc3 a6 6. f4 Фc7 7. Ce2 e5 8. Kf5 C:f5?!**

Столкнувшись с редким продолжением, черные допускают ошибку. Правильно 8... K:e4 9. K:g7 C:g7 10. K:e4 0—0=.

9. ef Kbd7?

После этого перевес белых приобретает реальные очертания. Необходимо было 9... Фc6 10. 0—0 (10. fe de 11. Cf3 Фc7±) 10... Ce7 11. g4 h6∞.

10. g4! Фc6 11. Cf3 e4 12. Cg2 d5 13. g5 Cc5 14. gf. Компенсация за фигуру явно недостаточна.

Французская защита (+3—3=9)

Цешковский — Чернин (С06): **1. e4 e6 2. d4 d5 3. Kd2 Kf6 4. e5 Kfd7 5. Cd3 c5 6. c3 Kc6 7. Ke2 cd 8. cd f6 9. ef K:f6 10. Kf3 Фc7 11. 0—0 Cd6 12. Cg5 0—0 13. Лc1 Kg4 14. Kg3 h6!?**

В этой известной позиции черные обычно продолжают 14... g6. Сошлемся хотя бы на 5-ю и 9-ю партии матча Соколов — Юсупов (Рига, 1986).

15. Cd2 Фe7 16. Cb1 (не проходило 16. h3 K:f2 17. Kp:f2 Фh4∓) **16... Cd7 17. Фc2 g5 18. Фd3 Фg7.** Идея черных заслуживает внимания.

Купрейчик — Бареев (С11): **3. Kc3 Kf6 4. Cg5 Ce7 5. e5 Kfd7 6. C:e7 Ф:e7 7. f4 0—0 8. Kf3 c5 9. dc Ф:c5** (начало интересного плана) **10. Фd2 f6 11. ef K:f6 12. Cd3 Kc6 13. 0—0—0 Лb8?** (сильнее 13... Kg4) **14. Лhe1 b5 15. Ke5? K:e5 16. Л:e5 Kg4 17. Лg5 Kf2∓** (15. Ke2 давало белым лучшую игру).

Псахис — Эйнгорн (С17): **3. Kc3 Cb4 4. e5 c5 5. a3 Ca5 6. b4 cd 7. Фg4 Ke7 8. ba dc 9. Ф:g7 Лg8 10. Ф:h7 Фc7 11. Kf3 Cd7!?**

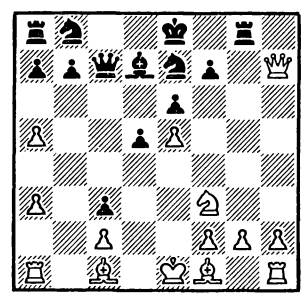

Черные избегают порядка ходов, встретившегося в партиях Фишер — Таль (Лейпциг, 1960) и Чандлер — Ваганян (Дания, 1985): 11... Kbc6 12. Cb5 Cd7 13. 0—0 K:e5 14. K:e5 Ф:e5 15. C:d7 Kp:d7 16. Фd3 d4±. Л. Псахис, очевидно, ориентировался на эти партии и не случайно продумал здесь около часа.

12. Cf4 Kbc6 13. a6 b6 14. Cg3 0—0—0 15. Cd3 Kg6 16. C:g6 fg

17. Лd1 Лde8 18. 0—0 g5. Эта позиция также известна в теории и оценивается как примерно равная.

Вряд ли можно рекомендовать продолжение, примененное черными в партии Эльвест — Бареев (С18): **4. e5 Ke7 5. a3 C:c3 6. bc c5 7. Фg4 0—0 8. Kf3 Фa5 9. Cd2 c4?** (9... Фa4) **10. h4 Kbc6 11. h5 f6 12. h6 g6 13. ef Л:f6 14. Фh4±.**

Испанская партия (+6—3=6)

Купрейчик — Псахис (С88): **1. e4 e5 2. Kf3 Kc6 3. Cb5 a6 4. Ca4 Kf6 5. 0—0 Ce7 6. Лe1 b5 7. Cb3 0—0 8. a4 Cb7 9. d3 d6 10. Kc3 Ka5 11. Ca2 b4 12. Ke2 c5 13. c3 c4 14. cb.**

Карпов — Нанн (Лондон, 1984): 14. dc b3 15. C:b3 K:b3 16. Ф:b3 C:e4 17. Kg3 C:f3 18. gf=.

Карпов — Геллер (Лейпциг, 1971): 14. Kg3 cd 15. Cg5 h6 16. C:f6 C:f6=.

14... cd 15. Kc3 Kc6 16. Cd5 Лb8 17. b5 ab 18. ab Kb4 19. C:b7 Л:b7 20. Лa4 d5 21. ed e4, у черных не хуже.

Белявский — Маланюк (С89): **8. c3 d5 9. ed K:d5 10. K:e5 K:e5 11. Л:e5 c6 12. d4 Cd6 13. Лe2 Фh4 14. g3 Фh5 15. Kd2 Ch3** (в случае 15... Cg4 16. f3 C:f3 17. K:f3 Ф:f3 18. Лf2! — И. Зайцев, перспективы белых лучше) **16. f3 Cc7 17. Ke4** (встречалось 17. a4) **17... Лae8 18. Фd3 Лe6 19. Cd2±.**

Принятый ферзевый гамбит (+0—0=3)

Салов — Купрейчик (D29): **1. d4 d5 2. c4 dc 3. Kf3 Kf6 4. e3 e6 5. C:c4 c5 6. 0—0 a6 7. Фe2 b5 8. Cb3 Cb7 9. Лd1 Kbd7 10. e4 cd 11. e5 C:f3 12. gf Kh5 13. f4 Фh4.**

В партии Тимман — Сейраван (Индонезия, 1983) было: 13... g6 14. Л:d4 Фb6 15. Лd1 Лd8 16. Kc3 Ce7 17. f5!±.

14. Л:d4 Cc5.

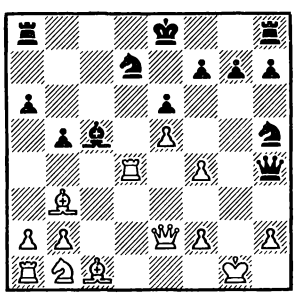

15. Л:d7!? Kp:d7 16. Фf3 Лac8 17. Kc3 f5 18. C:e6 Kp:e6 19. Фd5 Kpe7 20. Фb7 Kpe6 21. Фd5 Kpe7 22. Фb7 Kpd8 23. Фd5 Kpc7 24. Ф:c5 Kpb7∞.

Ферзевый гамбит (+2—3=5)

Эйнгорн — Белявский (D37): **1. d4 d5 2. c4 e6 3. Kc3 Kf6 4. Kf3 Ce7 5. Фc2** (В. Эйнгорн часто применяет такой порядок ходов) **5... c5 6. dc d4!?**

Попытка усилить игру. В партии между теми же противниками (Сочи, 1986) было: 6... Ka6 7. Cg5 Фa5 8. e3 K:c5 9. Kd2 dc 10. C:c4 0—0 11. Ch4 Cd7=, однако через несколько туров в том же турнире Эйнгорн значительно усилил игру белых в партии со Смысловым: 10. K:c4! Kd3 11. C:d3 Ф:g5 12. 0—0 0—0 13. Ke4 K:e4 14. C:e4 g6 15. Лfd1±.

7. Kb5 C:c5 8. Cf4 Фa5 9. Cd2 Фb6 10. b4 Ce7 11. a3 e5! 12. K:e5 a6 13. c5 Фd8 14. Kd6 C:d6 15. cd 0—0. Черные решили дебютные проблемы.

Славянская защита (+4—1=4)

Гавриков — Чернин (D48): **1. d4 d5 2. c4 c6 3. Kc3 Kf6 4. e3 e6 5. Kf3 Kbd7 6. Cd3 dc 7. C:c4 b5 8. Cd3 Cb7 9. 0—0 a6 10. e4 c5 11. d5 c4 12. de cd 13. ed Ф:d7 14. Cg5 Ce7 15. e5** (обычно ходу e4—e5 предшествует Лe1, отнимая у коня поле e4) **15... Ke4 16. C:e7.**

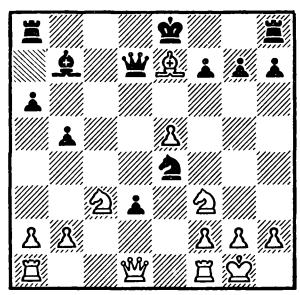

16... Kp:e7! 17. Лe1 K:c3 18. bc Фg4 19. h3 C:f3 20. hg C:d1 21. Лa:d1 Лhd8∓.

Защита Грюнфельда (+4—1=10)

Не изменил оценки теории новый ход 13... Cd7 во встрече Лпутян — Цешковский (D84): **1. d4 Kf6 2. c4 g6 3. Kc3 d5 4. Cf4 Cg7 5. e3 0—0 6. cd K:d5 7. K:d5 Ф:d5 8. C:c7 Kc6 9. Ke2 e5** (чаще встречается 9... Cg4, но черные также не достигают полного равенства) **10. de Фb5 11. Фb3 Ф:b3 12. ab K:e5 13. Kd4 Cd7,** и теперь вместо 14. C:e5 следовало продолжать 14. Ce2 Лac8 15. Ca5 с перевесом.

В главной системе в партии Долматов — Гавриков был продолжен творческий спор: пешка или инициатива?

(D87): **4. cd K:d5 5. e4 K:c3 6. bc Cg7 7. Cc4 0—0 8. Ke2 c5 9. 0—0 Kc6 10. Ce3 Cg4 11. f3 Ka5 12. Cd3 cd 13. cd Ce6 14. Лc1 C:a2 15. Фa4 Ce6 16. d5 Cd7 17. Фb4 b6 18. f4 Лc8.**

В предыдущей высшей лиге Гавриков продолжал 18... e6. После 19. d6 Kc6 20. Фb3 e5 21. f5 инициатива у белых.

19. Ca6 Л:c1 20. Л:c1 e6 21. d6 Kc6 22. Фd2 e5 23. f5. И здесь инициатива белых вполне окупает минимальный материальный урон.

Салов — Лпутян (D93): **4. Cf4 Cg7 5. e3 0—0 6. Kf3 c5 7. dc Фa5 8. Лc1 dc 9. C:c4 Ф:c5 10. Cb3 Kc6 11. 0—0 Фh5.**

Основным продолжением является 11... Фa5, сошлемся хотя бы на 11-ю партию матча-реванша Каспаров — Карпов (1986).

12. h3 e5 13. Cg3 Лd8 14. Kd2 Cf5.

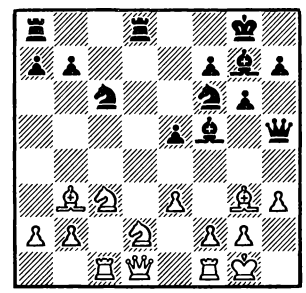

15. e4?! (лучше 15. Ф:h5 K:h5 16. Kde4) **15... Ce6?** (15... Ch6∓) **16. C:e6 fe 17. Фb3!± Ch6?! 18. Ф:b7?!**

Правильно 18. Ф:e6 Kpg7 19. Kd5 K:d5 20. Л:c6! bc 21. C:e5 Kpf8 22. Kc4! Фh4 23. ed Ф:c4 24. Фf6 Kpe8 25. Лe1! с решающими угрозами.

Часто встречалась позиция после **4. Kf3 Cg7 5. Фb3 dc 6. Ф:c4 0—0 7. e4.**

Белявский — Гавриков (D97): **7... Ka6 8. Ce2 c5 9. d5 e6 10. 0—0 ed 11. ed Cf5 12. Cf4 Фb6 13. h3 Ф:b2 14. g4? Cc2! 15. Лac1 Kd7 16. Kb5 Ca4! 17. Kd6 Kb6 18. Фe4 Лae8— +.** Неудачная попытка прогнать слона f5 обернулась катастрофой.

Лпутян — Гавриков: **11. ed Фb6 12. Cf4 Cf5 13. Ce5 Лad8** (новинка В. Гаврикова) **14. Лfd1 Ke8 15. Ka4 Фa5 16. C:g7 Kp:g7 17. Лac1 Kd6 18. Фb3 Cd7 19. Фc3 Ф:c3 20. K:c3,** и теперь вместо 20... Лfe8 правильно 20... Kc7 с полноправной игрой.

Через несколько туров Гавриков черными против Гуревича опасаясь «сюрпризов», первым свернул в сторону: **14... Лfe8.** После **15. Фh4 Kd7 16. C:g7 Kp:g7 17. b3 Фa5 18. Лac1 Kf6 19. Cb5 Cd7** шансы сторон равны.

Можно констатировать, что ход Иванчука 13. Се5 (Иванчук — Лпутян, 54-й чемпионат СССР, I лига, Иркутск) не ставит перед черными серьезных проблем.

Гуревич — Лпутян (D99): **7... Cg4 8. Се3 Kfd7 9. Лd1 Kb6 10. Фb3 C:f3 11. gf e6 12. d5 ed 13. K:d5 K:d5 14. Л:d5 Фf6.**

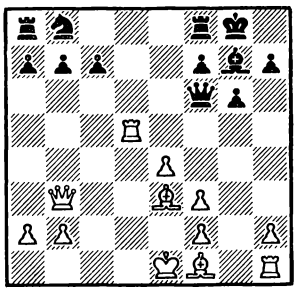

15. Се2!

Характерный пример нешаблонного взгляда на стратегию шахмат: белые жертвуют пешку и меняют ферзей!

15... Ф:b2 16. Ф:b2 C:b2 17. 0—0 b6 18. f4 a5 19. Лfd1 a4 20. e5 a3 21. Лd8 Kc6 22. Л:a8 Л:a8 23. Лd7 Kd8 24. Л:c7±.

Бареев — Цешковский: **12. h4 Kc6 13. e5 h5 14. Cg2 Ke7.**

Встречалось 14... Фd7 15. f4 Ke7 16. C:b7 Лab8 17. Се4 Ked5 18. Фс2 K:e3 19. fe Kc4 20. Фе2 K:b2 21. Лс1 Ka4 22. K:a4 Ф:a4 23. Kpf2 Лfc8∞ (Сосонко — Рей, Вейк-ан-Зее, 1984)

15. Cg5 Фd7 16. f4 c6 17. Ke4 Kbd5 18. Лg1±.

Тукмаков — Лпутян: **8. Се3 Kfd7 9. 0—0—0 c6 10. h3 C:f3.**

В партии Сабо — Ульман (1958) было: 10... b5 11. Фе2 C:f3 12. Ф:f3 Фа5 13. Kpb1 b4 14. Ke2 с лучшей игрой у белых.

11. gf b5 12. Фd3 Фа5 13. Kpb1 b4 14. Ke2 c5 15. Kc1 cd 16. Kb3 Фh5 17. K:d4 Kc5 18. Фе2 Лс8 19. Лg1 h6 20. f4±.

Новоиндийская защита
(+7—11=12)

Бесспорно, самый «модный дебют» чемпионата. Несмотря на довольно крупный счет в пользу черных, белые достигали по дебюту порой значительного перевеса, применив несколько интересных новинок.

Псахис — Салов (Е12): **1. d4 Kf6 2. Kf3 e6 3. c4 b6 4. a3 Ca6 5. Фс2 Cb7 6. Kc3 c5 7. e4 cd 8. K:d4 Cc5 9. Kb3 Kc6 10. Cd3 d6!**

В партии Халифман — Тукмаков (54-й чемпионат СССР, I лига) черные продолжали 10... Се7 и получили плохую позицию.

11. 0—0 0—0 12. h3 h6 13. Cf4 e5 14. Cd2 a5 15. Лас1 Ле8 16. Фd1=.

Бареев — Гуревич: **4. Kc3 Cb7 5. a3 d5 6. cd K:d5 7. Фс2 Се7 8. e4 K:c3 9. bc 0—0 10. Cd3 c5 11. Cb2 Kc6 12. Лd1 cd 13. cd Лс8 14. Фе2 Ka5 15. h4 f5 16. d5 ed 17. e5 Kb3.**

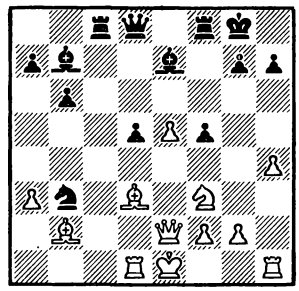

18. g4 fg 19. Kg5. Позиция черных выглядит опасной, но защитительные ресурсы велики.

В партиях, сыгранных этим вариантом в более поздних турах, черные защищались иначе.

Маланюк — Эльвест: **11... Фс8 12. Фе2 Ca6 13. 0—0 C:d3 14. Ф:d3 Фа6 15. Ф:a6=.**

Тукмаков — Гуревич: **11. 0—0 Фс8 12. Фе2 cd 13. cd Ca6 14. Cb2 C:d3 15. Ф:d3 Фа6 16. Фd2** с минимальным перевесом у белых.

Очень интересно развивалась встреча Лпутян — Белявский: **7. Фс2 c5 8. e4 K:c3 9. bc Kc6 10. Cb2 cd 11. cd Лс8 12. Лd1.**

До сих пор, как в партии Каспаров — Мурей (Москва, 1983), где было 12... a6 13. Фd2 Ka5 14. d5!, и белые победили.

12... b5 (интересная новинка) **13. d5.**

Здесь заслуживало внимания 13. Фd2.

13... Kd4 14. K:d4!? Л:c2 15. C:b5 Kpe7 16. d6 Kpf6 17. K:c2 Kpg6 18. Cd3 (более естественно выглядит 18. 0—0) **18... e5∓.** Лпутян избрал очень заманчивое продолжение, но решающих угроз создать не сумел.

Бареев — Салов (Е13): **1. d4 Kf6 2. c4 e6 3. Kf3 b6 4. Kc3 Cb4 5. Cg5 Cb7 6. e3 h6 7. Ch4 g5 8. Cg3 Ke4 9. Фс2 C:c3 10. bc d6 11. Cd3 f5.**

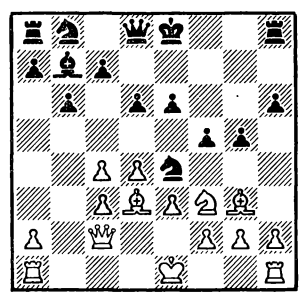

12. c5!? (основное продолжение 12. d5) **12... bc** (12... dc!?) **13. Фb3! Фс8 14. C:e4 fe 15. Kd2 cd 16. cd Cd5 17. Фс2 Kc6 18. 0—0 Фа6 19. K:e4+ —.** Новый, впечатляющий план в хорошо известной позиции.

Тукмаков — Чернин: **6. e3 C:c3 7. bc h6 8. Ch4 d6 9. Kd2 Kbd7.**

Перед черными дилемма: допускать после 10. f3 g5 перевод слона на f2 в один прием или играть 9... g5. Однако в этом случае после 10. Cg3 Kbd7 11. h4 у них нет хода 11... 0—0—0.

10. f3 Фе7 11. e4 (идейнее 11. Cd3) **11... g5 12. Cf2 Kh5 13. Фа4 c5 14. 0—0—0 0—0 15. h4 g4!∞.**

Бареев — Гавриков: **5. Cg5 h6 6. Ch4 Cb7 7. e3 C:c3 8. bc d6 9. Kd2 g5 10. Cg3 Kbd7 11. h4 Лg8 12. hg hg 13. Фа4.**

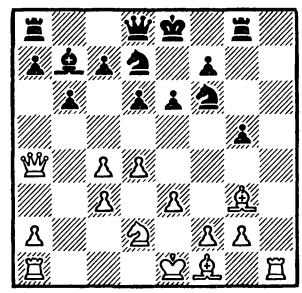

13... Kpe7.

Таким несколько экстравагантным способом черные заканчивают развитие и получают полноправную игру.

14. f3 Лh8 15. Лg1 Kpf8 (сильнее 15... Фg8 16. Cd3 Фg7) **16. Cd3 Фе7 17. 0—0—0 a6 18. Лh1 Kpg7 19. Cf2 c5 20. e4 Kh5 21. g3** со сложной борьбой.

Рашковский — Долматов: **10. Cg3 Фе7 11. a4 a5 12. h4 Лg8 13. hg hg 14. Фb3 Cc6.**

В 17-й партии матча-реванша Каспаров — Карпов было 14... Ka6. Черные уже после дебюта испытывали серьезные трудности. Ход 14... Cc6 был рекомендован в примечаниях к этой партии.

15. Лb1 (в духе позиции 15. f3) **15... Kbd7 16. c5 bc 17. Cb5 C:b5** (возможно и более острое 17... C:g2 18. Лh2 cd 19. Л:g2 de∞) **18. Ф:b5 Лb8 19. Фс6 Л:b1 20. K:b1 cd 21. cd Фd8=.**

Бареев — Долматов: **11. h4! Лg8 12. hg hg.**

(См. следующую диаграмму)

13. Се2!

Очень сильный ход! Похоже, эта новинка Бареева опровергает систему защиты, начинающуюся ходом 10... Фе7.

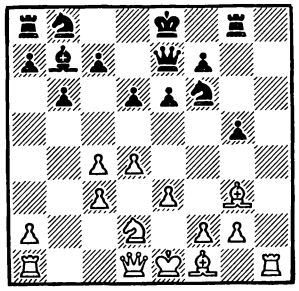

13... С:g2 14. Лh6 g4 (если 14... Кbd7, то не 15. f3? g4∞, а 15. Сf3! С:f3 16. Ф:f3±) **15. Сh4 Кbd7 16. Фа4 Крf8 17. 0—0—0 Крg7 18. Лh5!** с решающим перевесом.

Тукмаков — Салов: **5. Сg5 Сb7 6. е3 h6 7. Сh4 с5 8. Сd3 cd 9. ed С:f3 10. Ф:f3 Кс6 11. Фе3 Се7 12. Сg3 Кb4** (Салов уходит от модного продолжения, но достичь равенства ему не удается) **13. Сb1 Кh5 14. 0—0 0—0 15. а3 Кс6 16. Лd1 Сg5 17. Фd3 g6 18. d5 Ка5 19. Ке4±.**

Староиндийская защита
(+5—2=0)

Салов — Халифман (Е83): **1. d4 Кf6 2. с4 g6 3. Кс3 Сg7 4. е4 d6 5. f3 0—0 6. Се3 Кс6 7. Кge2 а6 8. Фd2 Лb8 9. h4 h5 10. Сh6 b5 11. 0—0—0 bc?** (сильнее 11... е5 12. С:g7 Кр:g7 13. d5 Ка5∞) **12. g4 Кb4 13. Кg3 с5 14. С:g7 Кр:g7 15. d5±.**

Эйнгорн — Рашковский (Е94): **1. d4 Кf6 2. Кf3 g6 3. с4 Сg7 4. Кс3 0—0 5. е4 d6 6. Се2 е5 7. 0—0 ed** (чаще играют 7... Кbd7) **8. К:d4 Ле8 9. f3 с6 10. Крh1 d5?** (10... Ка6) **11. cd cd 12. Сg5! Кс6?** (необходимо было 12... de 13. fe h6) **13. Сb5 Фb6 14. К:с6 bc 15. С:f6 С:f6 16. К:d5+ —.**

Лпутян — Халифман: **7. 0—0 Кс6 8. d5 Ке7 9. Кd2 с5** (Е97) **10. Лb1 Кd7** (на наш взгляд, сильнее 10... Сh6) **11. Кb5! Фb6 12. b4! cb 13. а3 ba?**

Следовало решиться на 13... а6 14. Кс3 а5, так как в партии белые получили большой перевес.

14. с5! К:с5 15. С:а3 Фd8 16. К:d6 b6 17. К2с4±.

Лпутян — Купрейчик: **9... а5 10. а3 Сd7 11. Лb1!?**

Очень интересная идея. Белые хотят обойтись без хода b2—b3.

11... а4 12. b4 ab 13. К:b3 b6 14. Ла1 Ке8 15. а4 f5 16. f3 Крh8 17. Се3 Кg8 18. а5. Белые прочно владеют инициативой.

ВНИМАНИЕ!

Продолжается подписка на журнал «Шахматный бюллетень». На страницах журнала публикуются лучшие партии всех крупных соревнований, проходящих в СССР и за рубежом.

Значительное место уделено статьям по актуальным вопросам теории дебюта, середины игры и эндшпиля. Авторы материалов — ведущие гроссмейстеры и мастера.

Признание у любителей шахмат получила рубрика «В вашу картотеку», отражающая современную практику модных дебютных схем.

Раздел «Из архива» знакомит с творчеством выдающихся шахматистов прошлого.

Интересен раздел «Этюды для практиков». Практическая цель и красота шахмат связывают единой темой шестерку представленных для решения этюдов.

Напоминаем, что подписка на «Шахматный бюллетень» принимается без ограничений предприятиями «Союзпечати», отделениями связи и общественными распространителями печати.

Подписная цена на год — 6 рублей, на полгода — 3 рубля, на квартал — 1 руб. 50 коп.

ОТВЕЧАЕМ ЧИТАТЕЛЯМ

В. Пономарев (г. Васильсурск Горьковской обл.) спрашивает, как часто встречается в практике на высшем уровне ход 1. е2—е4?

Если рассмотреть партии, публикуемые в «Шахматном информаторе», то ответ на поставленный вопрос можно дать с помощью статистики. Возьмем в качестве исходного материала партии, сыгранные с 1981 по 1986 гг. (всего 8868) — «Информаторы» №№ 31—42. Такое количество партий более чем достаточно для достоверных статистических выводов.

Результаты подсчетов можно свести в следующую таблицу. Разделение по годам позволяет проследить, как меняется мода.

Начала

Приведенные данные показывают стабильность применения хода 1. е4 (около 40 %). Знаменательно, что падает интерес к английскому началу.

Надо иметь в виду, что классификация проведена не формально — по первому ходу, а по существу возникающего дебюта, так что, например, партии, начатые ходами 1. d4 е6 2. е4 d5, отнесены к началу 1. е4.

Рассмотрим и такой вопрос. Как черные отвечают на 1. е4?

Анализ, проведенный по 3658 партиям тех же лет, показывает, что больше половины ответов — 54,7 % — приходится на долю сицилианской защиты. Далее идут открытые начала — 20 %, французская защита — 11,6 %, защита Каро-Канн — 6,5 %, прочие защиты — 7,3 %.

Интересно отметить рост популярности французской защиты (1982 — 6,8 %, 1986 — 17,4 %), что, вероятно, связано с найденными новыми возможностями для черных в варианте 1. е4 е6 2. d4 d5 3. Кd2 Кf6 и со снижением интереса к сицилианской защите (1982 — 58,3 %, 1986 — 49,4 %) и защите Пирца—Уфимцева.

	1. е4	1. d4	1. с4	Прочие	Итого
1981	571	667	158	24	1420
%	40,2	47,0	11,1	1,7	
1982	635	692	140	16	1483
%	42,8	46,7	9,4	1,1	
1983	602	712	127	19	1460
%	41,2	48,8	8,7	1,3	
1984	602	756	114	11	1483
%	40,6	51,0	7,7	0,7	
1985	604	781	131	15	1531
%	39,4	51,0	8,6	1,0	
1986	644	751	88	8	1491
%	43,2	50,4	5,9	0,5	
Всего:	3658	4359	758	93	8868
%	41,3	49,2	8,5	1,0	

ПЕШКА НА ПЯТОЙ ГОРИЗОНТАЛИ

(Этюд с примечаниями)

Из теории окончаний известно, что если пешка расположена на одной из центральных вертикалей и защищена королем, то выигрыш достигается вне зависимости от того, на какой горизонтали она находится. Если же пешка защищена только ладьей, то слабейшая сторона в некоторых случаях может удержать равновесие.

Интересные ничейные возможности, например, возникают при расположении центральной пешки на 5-й горизонтали.

№ 1

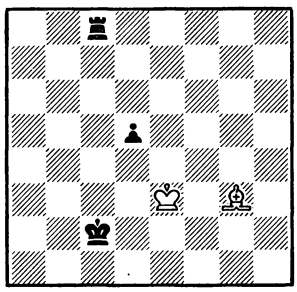

В. Кондратьев, А. Копнин
Мемориал О. Дураса, 1982/83
Первый приз

Этюд никогда не публиковался в нашей печати, поэтому мы предлагаем читателям его развернутое решение с некоторыми дополнениями.

Рассмотрим также две вариации нашего этюда при положении черного короля на b2. Здесь оценка та же — ничья. Если же в последнем случае белый слон располагается на g5, то черные выигрывают.

После **1. Крd4 Лd8** (1... Лg8 2. Сd6! Лg5 3. Се5=; 1... Лс3 2. Се5 Лd3 3. Крс5 и 4. Сd4=) возникает вопрос — как белым воспрепятствовать подходу к пешке черного короля?

2. Сh4!

Не достигает цели 2. Се5? Крd2! 3. Сf6 Лd6! 4. Се7 Лd7 5. Сg5 (5. Сf6 Кре2 6. Кре5 d4 7. Кре6 d3!—+; 6. Крс5 Крd3 7. Крс6 Лf7 8. С∞ Крс4 или е4 —+) 5... Кре2 6. Сh6 Крf3 7. Сс1 (7. Се3 Крg4 8. Кре5 Ле7 9. Крd4 Ле4 10. Крd3 Крf5—+) 7... Крg4 8. Кре5 d4 9. Кре4 d3 10. Сd2 (10. Кре3 Крf5 и т. д.) 10... Лd8 11. Кре3 Крf5 12. Сb4 Лd5 13. Сс3 Кре6 14. Сb4 (14. Се1 Ле5 15. Крd2 Ле2 16. Крd1 Крd5—+) 14... Крd7 15. Крd2 Крс6 16. Сf8 Крb5 и 17... Крс4—+; 2. Се1? Крb3! 3. Сd2 Кра4 4. Крс5 d4—+.

2... Лh8!

Черные не идут навстречу плану белых (2... Лd7) и ставят ловушку.

3. Сg3!

Только так! Ложные следы — 3. Сg5, f6, е7!?, а также 3. Сf2, е1? — тонко опровергаются черными, но эти опровержения будут рассмотрены позднее.

3... Лd8.

3... Лh3 4. Се5 Лd3 5. Крс5 и 6. Сd4=.

4. Сh4! Лd6 5. Се7!

5. Сg3? (ход, на который «ловили» черные) 5... Лd7 6. Се5 Крd2!, см. выше.

5... Лd7 6. Сf6!

№ 2

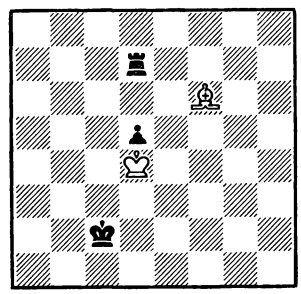

Возникла критическая позиция взаимного цугцванга. При своем ходе белые проигрывают, как указывалось в примечании ко 2-му ходу белых, но сейчас ход черных.

6... Лf7 7. Се5 Лd7 8. Сf6 Лd6 9. Се7!

9. Се5? Лd8! 10. Сf6 Лd7! — позиция на диаграмме № 2 с ходом белых, выигрыш; или 10. Сg7 Крd2! 11. Сf6 Лd6! 12. Се5 Лd7 13. Сf6 Кре2—+, или 13. Крс5 Крd3 14. Крс6 Кре4—+.

9... Лd7 10. Сf6 Крd2.

Полезные ходы ладьей исчерпаны, и в борьбу вступает черный король, на 10... Крb3 следует 11. Крс5! и ничья, чей бы ход ни был, см. позицию № 3: при ходе черных — 11... Кра4 (с2) 12. Крс6 Лf7 13. Се5=; 11... Лf7 12. Се5 Лd7 13. Сf6=. При ходе белых — 12. Се5! [12. Сh8 (а1) 12... Крс2 13. Крс6 d4! 14. Кр:d7 d3—+ или 13. Крd4 Крd2—+ и т. д.; 12. Крс6? Лf7 13. С∞ Крс4—+] 12... Лd8 13. Сf6 Лf8 14. Се5 Лd8 15. Сf6 Лd7 16. Се5=.

11. Кре5! (11. Крс5? Крd3!—+) **11... Лf7** (11... d4 12. Кре6 13. Кр:d7=; 11... Крd3 12. Кре6=) **12. Сh8!** (12. Сd8? Крd3!—+; 12. Сg5? Крd3! 13. Кре6 Лh7—+; 12. Сh4? d4 13. Сg5 Крс3—+) **12... Лh7** (на 12... Лd7 можно и 13. Сf6 и 13. Кре6) **13. Сf6 Лf7** (13... Лh5 14. Крd4 и 15. Се5=; 13... Лh6?? 14. Сg5) **14. Сh8 Лf8 15. Сg7 Лd8** (15... Лf7, g8? 16. Сh6 и 17. Кр:d5=) **16. Сf6 Лf8 17. Сg7** (17. Се7?? Ле8!) **17... Лd8 18. Сf6** — позиционная ничья.

Теперь вернемся к позиции на диаграмме № 1, но с черным королем на b2.

1. Крd4!

1. Се5? Крс2 2. Крd4 Лd8 3. Сf6 Лd7! — позиция на диаграмме № 2 с ходом белых.

1... Лd8 2. Сс7!!

2. Сh4? Лd7! 3. Сf6 Крс2 — позиция на диаграмме № 2 с ходом белых

2... Лd7 3. Се5 Крс2.

3... Крb3? 4. Крс5!= — позиция на диаграмме № 3.

№ 3

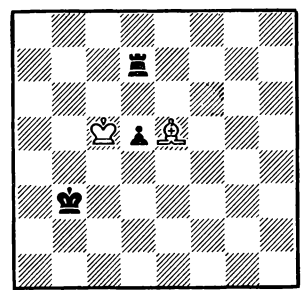

4. Сf6! — ничья, так как образовалась позиция № 2 с ходом черных, решение которой было показано ранее.

Наконец, решение позиции с черным королем на b2 и слоном на g5.

1. Крd4.

К тому же ведет и 1. Сf6 Крс2 2. Крd4 Лf8 и т. д., но ход в тексте заставляет черных играть точно.

1... Лf8!

1... Ла8? 2. Се7 Ла7 3. Сd6 Ла5 4. Сс5=; 1... Лh8 (g8)? 2. Сf6 Лf8 3. Се5 Лd8 4. Сс7! Лd7 5. Се5 Крс2 6. Сf6! — позиция на диаграмме № 2 с ходом черных.

2. Се7.

2. Сh6 Лd8 3. Сg7 Крс2 4. Се5 Крd2—+ или 4. Сf6 Лd7!—+.

2... Лf5 3. Сс5.

3. Сd6 Крb3 4. Се7 (4. Се5? Л:е5) 4... Кра4—+, см. ниже вариант.

3... Крb3 4. Сd6! Лh5 (черные вынуждены передать ход, так как

на 4... Kpa4? — 5. Ce5=) **5. Cf8 Kpa4! 6. Kpc5 Лf5.**

Вынуждая слона «определиться». Теперь возникают два варианта: I. 7. Cd6 и II. 7. Ch6, так как 7. Ce7 ведет после 7... Kpa5 к варианту I, а 7. Cg7 — после 7... Kpb3 к варианту II.

I. 7. Cd6 Kpa3!!

7... Kpa5? 8. Ch2! Kpa6 9. Cg1 Kpb7 10. Kpd6 Kpa6 (10... Kpc8 11. Cd4 и 12. Ce5=) 11. Kpc5 Kpa5 12. Ch2 и т. д. с повторением позиции.

8. Kpd4 (или 8. Ce7 Kpb3 9. Kpd4 Kpa4 и т. д.) **8... Kpb3 9. Ce7 Kpa4 10. Kpc5 Kpa5 11. Cd6 Kpa6 12. Ch2 Kpb7,** и черные выигрывают, подходя королем к пешке.

II. (идейный!) **7. Ch6 Kpa3!!**

7... Kpb3 8. Cg7! — создалась промежуточная, по отношению к диаграмме № 2, ситуация взаимного цугцванга.

№ 4

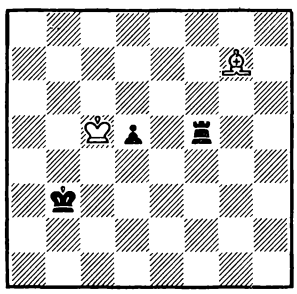

При ходе черных они не могут перейти к позиции № 2 с ходом белых, например: 8... Kpc2 9. Kpd4 Лf7 10. Ce5 Лd7 11. Cf6, и ход черных, или 8... Лf7 9. Ce5 Лd7 10. Cf6 (позиция № 3), или 8... Лh5 9. Cf6! Лf5 10. Cg7 Лg5 11. Ch8! Kpc2 12. Kpd4 Лg8 13. Cf6! Лf8 14. Ce7 Лf5 15. Cc5, и черным нужно начинать все сначала.

8. Cg7.

Другие ходы тоже проигрывают.

8... Kpb3!

Перед нами позиция № 4 с ходом белых, что позволяет черным перейти к главной позиции взаимного цугцванга (№ 2) с ходом белых.

9. Ch8.

9. Ch6 Kpc3—+; 9. Cd4 Kpc2—+; 9. Ch8 Kpc2 10. Kpd4 Лf1—+.

9... Kpc2!

9... Лf8? 10. Ce5 Лd8 11. Cf6= — позиция № 3.

10. Kpd4 Лf8 11. Cg7 (e5) Лd8 12. Cf6 Лd7, и черные выигрывают, так как мы получили позицию № 2 с ходом белых. Если 12. Cg7 (e5), то 12... Kpd2 13. Cf6 Лd6! 14. Ce5 Лd7! с выигрышем.

Теперь легко понять опровержение ложных следов на 3-м ходу в позиции № 1: 3. Cg5 (f6)? Лf8 4. Ce7 Лf8!— +; 3. Cf2 (e1)? Лh5 4. Cg3 Kpb3 5. Cd6 (5. Ce5? Л:e5— +) 5... Лf5— +, см. решение № 1; 3. Ce7!? Лh5 4. Cf6 Kpb3 5. Kpc5 Лf5 6. Cg7 Лg5 7. Ch8 (7. Cf6 Лh5 8. Cg7 Лf5!— +) 7... Kpc2! 8. Kpd4 Лg8 9. Cf6 Лf8 10. Ce7 Лf5— +.

Приведенные решения трех «близнецов» основываются на одной и той же позиции взаимного цугцванга (№ 2), которая ранее не была известна в теории окончаний. Кроме ничейных позиций, встретившихся в решениях, есть еще такая же позиция взаимного цугцванга:

№ 5

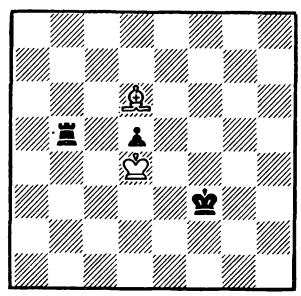

Следует заметить, что этот взаимный цугцванг остается в силе, если сдвинуть все фигуры на одну или две горизонтали вниз. Вот, например, как трактуется эта тема при пешке на 4-й горизонтали (В. Кондратьев, В. Копнин, юбилей-конкурс-70 И. Фритза, 1982—1984, 1-й почетный отзыв, Kpf3, Cf5 — Kpd1, Лa1, п. d4, ничья): 1. Kpe4 Лa4 (1... Лa5 2. Ce6 Лa6 3. Cd5 Лa4 4. Kpd3 и 5. Cc4=) 2. Kpd3 Kpe1 3. Ce4! (3. Ce6? Kpf2! 4. Cd5— 4. Cc4?? Л:c4 — 4... Лb4! 5. Cc6 Kpg3 6. Kpe4 Kpg4 7. Cd7 Kpg5— +, так как черный король подходит к пешке) 3... Kpf2 4. Cc6! (4. Cd5? Лb4! — взаимный цугцванг, ход белых) 4... Лa6 5. Cd5 Лa4 6. Cc6 Лb4 7. Cd5! — позиционная ничья. Таким же образом протекает игра в позиции № 5.

Парадоксально на первый взгляд, что перемещение слона в позиции № 5 на h6 ведет к ничьей, чей бы ход ни был!

№ 6

(См. следующую диаграмму)

1... Kpg4 (если ход белых, у них есть единственный ответ 1. Kpe5!, и черные для получения начальной позиции должны сделать «треугольник» ладьей: 1... Лc5! 2. Kpd4 Лa5 3. Kpe5 Лb5 4. Kpd4, после

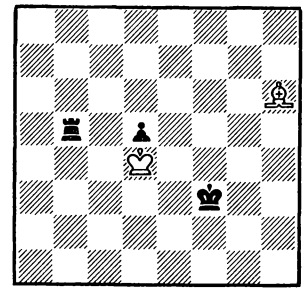

чего можно уже начинать обход — 4... Kpg4 и т. д.) **2. Kpe5 Kph5 3. Ce3!** (только так!) **3... Kpg6 4. Cd4** (можно и 4. Kpe6) **4... Лa5** (4... Kpf7, g7 5. Kpd6 и 6. Cc5=) **5. Cb6 Лb5 6. Cd4 Kpg5 7. Ce3 Kpg4 8. Ch6 Kpf3 9. Kpd4** (обойти королем не удалось, и черные пытаются использовать последний шанс — перейти к защите пешки ладьей по вертикали) **9... Лb6** (9... Kpe2? 10. Cf8! Kpf3 11. Cd6! — позиция № 5 с ходом черных, ничья) **10. Cf8 Лb8!** (назад пути нет — 10... Лb5? 11. Cd6!=) **11. Ce7!** (можно и сразу 11. Cc5, но не 11. Cd6? из-за 11... Лb5) **11... Лb7 12. Cc5! Лd7** (черные защитили пешку по вертикали с тыла, но...) **13. Kpe5!** — ничья, так как перед нами позиция № 3 в зеркальном отображении: **13... Лd8 14. Cb6 Лb8 15. Cc5 Лd8 16. Cb6 Лd7 17. Cc5 Kpe2 (g4) 18. Kpe6 Лd8 19. Cb6 Лb8 20. Cc5 Лd8 21. Cb6** — позиционная ничья.

Подведем итоги: 1) при центральной пешке на 5-й горизонтали существует, по крайней мере, четыре ничейных позиции, не указанные в теории окончаний, две из которых — № 2 и № 5 — со взаимным цугцвангом, а № 3 и № 6 — с ничьей, чей бы ход ни был; 2) позиции № 2 и № 5 не имеют симметричных аналогов, то есть, если в позиции № 2 переставить черного короля с c2 на e2, а слона с f6 на b6, то она выиграна за черных, чей бы ход ни был, так же как при перестановке в позиции № 5 черного короля с f3 на b3, а ладьи с b5 на f5. Позиция же № 3 ничейна и в зеркальном отображении (см. № 6); 3) решение позиции № 6 демонстрирует органическую связь позиций № 3 и № 5. № 6 нельзя сдвигать на одну или две горизонтали вниз, так как в этом случае черные выигрывают, чей бы ход ни был. Естественно, что этот вывод распространяется и на позиции № 2 и № 3.

А. КОПНИН.
Челябинск.

СКВОЗЬ ПРИЗМУ ВРЕМЕНИ

Испанская партия С61
С. ВИНАВЕР Ц. ГЁРИНГ
Лейпциг, 1877

1. e4 e5 2. Kf3 Kc6 3. Cb5 Kd4.

В статье «Умирают ли шахматы» (1965) М. Эйве высказал мысль, что шахматы в своем развитии все время движутся по спирали, повторяя старые элементы на базе новых, более точных и глубоких знаний.

В журнале № 5 (1987) раздел в «Вашу картотеку» посвящен актуальному варианту с ходом 3... Kd4. В настоящей статье хотелось бы кратко остановиться на исторических аспектах варианта.

В современных дебютных справочниках почти не найти партий, игранных этим вариантом в прошлом столетии. В «Ультрасовременной шахматной партии» С. Тартаковер назвал 3... Kd4 «ходом Берда». Более категоричен «Современный дебют»: «Изобретение английских мастеров Берда и Блекберна. Эту защиту применял также Тарраш в матче против Маршалла».

Познакомим читателей с подборкой партий лишь одного турнира — Лейпциг, 1877.

4. K:d4.

В партии Шаллоп — Флейсиг было 4. Ca4 (в турнирном сборнике отмечается, что это новое продолжение) 4... K: f3 5. Ф:f3 Cc5 6. 0—0 Фf6 7. Фg3 Ke7 8. d3 h6 9. Ce3 Cb6 10. Kc3 g5 11. Kd5 (в примечаниях к партии рекомендуется 11. Лad1 с идеей d3—d4 и e4—e5) 11... K:d5 12. ed 0—0 13. h4 Фg7 14. hg C:e3 15. fe Ф:g5 (на 15... f5 последует 16. Фh2 gh 17. d6 или 16... Ф:g5 17. Лf3 с лучшей игрой) 16. Ф:g5 hg, и здесь 17. d6 давало белым ясное преимущество.

4... ed 5. 0—0.

Энглиш — Гёринг: 5. d3 Cc5 6. 0—0 Фh4 7. c3 Kf6 8. Kd2 0—0 9. Kf3 Фh5 10. cd Cb6 11. e5 d6 12. Ca4 (в случае 12. ef Ф:b5 13. fg Kp:g7 у черных инициатива за пешку) 12... Kd5 13. Cb3 Kb4 14. a3 Kc6 15. ed Cg4! 16. h3 C:f3 17. Ф:f3 Ф:f3 18. gf K:d4∓.

5... Cc5 6. Cc4 d6.

Вы заметили, наверное, что мы идем по 7-й, самой важной колонке раздела «В вашу картотеку».

7. d3 Фh4.

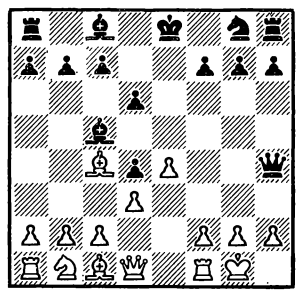

Поскольку 7... Kf6 8. Cg5 обещает белым лучшие шансы, настоящая партия приобретает теоретический интерес.

8. Cd2.

Оригинальное решение. В турнирном сборнике рекомендуется 8. Kd2 с идеей f2—f4 и Kd2—f3.

8... Kf6 9. f3 0—0 10. Фc1 h6 11. Ce1 Фh5 12. Kd2 Ce6 .

К интересной игре вело 12... d5.

13. C:e6 fe 14. h3 Фg6 15. Kb3 Cb6 16. Kph2 Лf7 17. f4 Kd7 18. Лf3 Лaf8 19. Cd2 Kph7 20. Фf1 Kf6 21. Лe1 Kh5.

Белые завершили перестройку своих сил, черные мечатся, не зная что предпринять.

22. g3 Kf6 23. f5! ef 24. ef Фh5 25. Kpg2 Kd5 26. g4 Фh4 27. Лe6 Лe7 28. Фe2 Лfe8 29. Фe4 Kf6 30. Л:e7 K:e4 31. Л:e8 Kf6 32. Лe6 Kd5 33. Ce1 Фg5 34. Kd2 Kf4.

На 34... Ke3 в турнирном сборнике приводится 35. Лf:e3 de 36. Ke4 Фd8 37. f6 gf 38. Лe8! Ф:e8 39. K:f6 Kpg6 40. K:e8 Kpf7 41. K:c7 C:c7 42. Kpf3.

35. Л:f4 Ф:f4 36. Ke4 d5?

Сильнее 36... Фc1. Далее приводится: 37. g5 Kpg8 38. g6 Ф:c2 (38... Kpf8 39. Ch4 Ф:c2 40. Kf2 Фc6 41. Kpg3 Фd7 42. Kpg4+ —) 39. Cd2 Kpf8 40. Kpg3 Ф:d3 41. Kph4 Фf3 42. f6 Фf5!— +.

Поэтому вместо 38. g6 сильнее 38. gh, и белые должны победить.

37. Cd2. Черные сдались.

В. ЛЕПЕШКИН, мастер.

ЭТЮДЫ ДЛЯ ПРАКТИКОВ

См. журнал 6,
4-я стр. обложки

1. А. Гербстман, А. Троицкий. «64», 1934, 1-й приз. **1. Ke2 Kph2!** 1... Kph1 вело к поимке коня после 2. Ca2 Kh2 3. Kpg3 Kf1 4. Kpf2 Kd2 5. Kc3! и 6. Kpe2. **2. Ca2! Kph3! 3. Kpf2 Kh2 4. Kg1 Kph4!** (не 4... Kpg4? 5. Kpg2) **5. Kpg2 Kg4,** и тут вдруг — **6. Kf3 Kph5 7. Cf7×!**

2. А. Гербстман, Л. Куббель. Конкурс Ленинградской шахсекции в честь А. Троицкого, 1937, 1-й приз. **1. Kg1! Ke3.** Хуже 1... Kf4 2. Kph1 e1K 3. Kf3! K:f3 — пат первый... **2. Kph3! Kf4.** Снова 2... e1K 3. Kf3! K:f3 — пат второй... **3. Kph2 Kg4!** Надо освободить поле e3—3... e1K 4. Kf3! K:f3 5. Kpg3, и один из трех черных коней гибнет, а после 3... Kf1 4. Kph1 e1K 5. Kf3! K:f3 — пат третий... **4. Kph1! Kf2.** 4... e1Ф — пат четвертый, 4... e1K 5. Kf3! K:f3 — пятый... **5. Kph2 e1K.** Вроде бы наконец возможно, но все-таки **6. Kf3! K:f3 7. Kpg3! Kpe3** — с шестым, очень необычным патом!

3. А. Гербстман. «Шахматный листок», 1930, 5-й почетный отзыв. **1. Ca2 Kpc2 2. Cb1** (грозило Cd4×) **2... Kpc3! 3. de.** Равновесие материальное, но не позиционное. **3... Cd4!** И два «мата Горвица» — грозящее 4... Kpb3×, 4. Ca2? Kpc2×... **4. Kpa2 Ce5!** Белый слон в блокаде, но выручает такая жертва: **5. Kpa3 b5! 6. Kpa2!** (6. Ca2? Cd6×) **6... b4 7. Cc2! Kp:c2,** пат. Такой, казалось, сухой материал, а какие приключения!

4. А. Гербстман. «Ахалгаздра коммунисти», 1954, 1-й приз. Казалось бы, 1. Kp:a2 заканчивает борьбу, но 1... f5!, и грозит вечный шах черной ладьей по 5-й горизонтали, а на 2. Лa7 находится 2... Лe5!, и неизбежен вечный шах с поворотом под углом 90 градусов по вертикали «e». Вот с какими «призраками» надо бороться белым! **1. Kpb2!! a1Ф!** Лучшее, на 1... Лb5 находится 2. Kpa1! **2. Kp:a1 Лa5 3. Kpb2 Лb5 4. Kpc3 Лc5 5. Kpd4 f5!** (иначе король вырвется через поле e4) **6. Лa7! Лd5 7. Kpc3.** В обратный путь... **7... Лc5 8. Kpb2 Лb5** (или 8... Лe5 9. Лa2!, и шах навскрышку) **9. Kpa1! Лe5 10. Лa2!** Вот и разгадка хода 1. Kpb2 — поле a2 свободно! Теперь черный король теряет контроль над полем e1 или e3, вечного шаха нет — выигрыш.

5. А. Гербстман. «Шахматы в СССР», 1954. **1. Лd4 Лh1** (1... c2 2. Лd3 Kpc4 3. Kp:c2 Лh2 4. Лd2 Ce4 5. Kpc1 Лh1 6. Лd1 Л:d1 7. Kp:d1 C:b1 8. g7 Ch7 9. Cf7 и 10. g8Ф) **2. Лd1 Л:d1 3. Kp:d1 c2 4. Kpc1.** А здесь — **4... Kpa2!** (4... cbФ 5. Kp:b1 Ce4 6. Kpa1!, и легкий выигрыш) **5. Kp:c2.** Ошибочно 5. Лa1? Kp:a1 6. Kp:c2 Ce4 7. Kpc1 (7. Kpb3 C:g6! 8. C:g6, пат) 7... C:g6! 8. C:g6 b3, и неожиданно ничья. **5... Ce4 6. Kpc1 C:g6!** (не проходит 6... C:b1? 7. g7 Ch7 8. Cf7 b3 9. Cd5, и цугцванг) **7. C:g6 b3!** Чудеса! — ничья с лишними ладьей и слоном? Все-таки **8. Cc2! bc 9. Лa1!** (9. Kp:c2?, пат) — выигрыш.

6. А. Гербстман, В. Корольков. Мемориал М. Чигорина, 1949—50, 4-й почетный отзыв. **1. Kf8!** Но не 1. Kf6? e2 2. Ke4 e1Ф 3. d8Ф! Ф:e4 4. Ф:b6 Kp:b6 5. de d3. **1... e2 2. Ke6 e1Ф 3. d8Ф!** Вот контригра белых! — 3... C:d8 4. Kc5 Kpb6 5. Kd7 Kpa6 6. Kc5, с вечным шахом. **3... Ф:e6!** Жертва... **4. Ф:b6!** ...и контржертва! **4... Ф:b6** (4... Kp:b6 5. de Kpc6 6. Kp:a7 Kpd6 7. Kp:b7 Kp:e6 8. Kpc6 Kpf5 9. Kp:b5 и т. д., 4... ab 5. de — пат черным!) **5. Kpc8!** У черных лишний ферзь, но после единственного **5... Фd6** — пат.

ВСТРЕЧА ПОКОЛЕНИЙ

8 и 10 мая в Москве в телецентре Останкино состоялся матч-турнир мужских и женских сборных команд СССР, посвященный 70-летию Октябрьской революции. Необычным был контроль времени — на всю партию каждому из соперников отводилось по 45 минут. И у мужчин, и у женщин победили молодежные команды. Приводим результаты матч-турнира.

Мужчины: **1. Молодежная сборная** — $20^1/_2$ очков из 32 [Г. Каспаров — $2^1/_2$ очка из 4, А. Соколов — 2, Е. Бареев — 1 (во втором круге играл А. Юсупов — $1^1/_2$), А. Чернин — $2^1/_2$, В. Салов — 3, Я. Эльвест — 2, А. Халифман — 2 (Е. Бареев — 1), В. Иванчук — 3]; **2. Сборная среднего возраста** — $17^1/_2$ [А. Белявский — $1^1/_2$, Р. Ваганян — $1^1/_2$ (Ю. Балашов — 1), С. Долматов — $1^1/_2$, Л. Псахис — 3, С. Лпутян — $1^1/_2$, В. Купрейчик — $2^1/_2$, М. Гуревич — $2^1/_2$, О. Романишин — $2^1/_2$]; **3. Сборная старшего возраста** — 10 [М. Таль — 2, В. Смыслов — $1^1/_2$, Л. Полугаевский — 2, В. Тукмаков — $^1/_2$, Е. Геллер — $1^1/_2$, Ю. Разуваев — $1^1/_2$, Р. Холмов — 0 (Д. Бронштейн — $^1/_2$), Т. Георгадзе — $^1/_2$ очка из 4].

Женщины: **1. Молодежная сборная** — $9^1/_2$ очков из 16 [К. Арахамия — 2 очка из 4, С. Матвеева — 3, А. Софиева — 2, К. Багинскайте — $2^1/_2$]; **2. Сборная старшего возраста** — 8 [Н. Гаприндашвили — 1, Н. Александрия — 2, М. Литинская — $1^1/_2$, И. Левитина — $3^1/_2$]; **3. Сборная среднего возраста** — $6^1/_2$ [Е. Ахмыловская — 3, Н. Иоселиани — 1, Н. Гуриели — $2^1/_2$, Г. Сахатова — 0 очков].

№ 1 **A11**
САЛОВ **ГЕЛЛЕР**

1. Kf3 d5 2. g3 c6 3. Cg2 Cg4 4. c4 e6 5. b3 Kd7 6. Cb2 Kgf6 7. d3 Ce7 8. Kbd2 0—0 9. 0—0 Лe8 10. Фc2 Cf8 11. Лae1 e5 12. h3 Ch5 13. Kh4 a5 14. a3 Kc5 15. Kph2 Лc8 16. Фb1 Лc7 17. Ca1 b5 18. b4 ab 19. ab Ka6 20. c5 d4 21. e4 de 22. Л:e3 Kd5 23. Л:e5 Л:e5 24. C:e5 Лd7 25. Ke4 Ka:b4 26. d4 Лa7 27. Cd6 Cg6 28. K:g6 hg 29. C:f8 Ф:f8 30. Kd6 Лe7 31. Фb3 Фa8 32. K:b5 Фa6 33. Kd6 Kph7 34. Kc4 f6 35. Kpg1 Лe2 36. Kb6 Kc2 37. K:d5 cd 38. Ф:d5 Лd2 39. Ce4 K:d4 40. Фh5 Kpg8 41. C:g6 Фe6 42. Фh7 Kpf8 43. Фh8 Фg8 44. Ф:g8 Kp:g8 45. Лa1 Kpf8 46. Kpg2 Ke6 47. c6 Лd6 48. Лa8 Kpe7 49. Лe8×.

№ 2 **A17**
ГУРЕВИЧ **ХОЛМОВ**

1. Kf3 Kf6 2. c4 e6 3. Kc3 Cb4 4. Фc2 0—0 5. a3 C:c3 6. Ф:c3 b6 7. g3 Cb7 8. Cg2 d6 9. 0—0 Kbd7 10. b4 a5 11. Cb2 Фe7 12. d3 ab 13. ab c5 14. Фb3 Cc6 15. e4 Лfb8 16. b5 Cb7 17. Kh4 Фd8 18. Лae1 Kf8 19. f4 Kg6 20. Kf3 d5 21. cd ed 22. e5 Ke8 23. f5 Ke7 24. f6 gf 25. ef. Kg6 26. Kg5 Kd6 27. Фd1 h6.

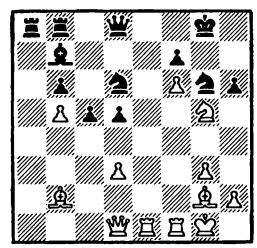

28. Ke6 fe 29. Фg4 Kph7 30. f7 d4 31. Cc1 Cc8 32. Фh5 Фf8 33. Лf6 Фg7 34. Л:g6. **Черные сдались.**

№ 3 **A34**
ВАГАНЯН **СОКОЛОВ**

1. Kf3 c5 2. c4 Kf6 3. Kc3 Kc6 4. g3 d5 5. cd K:d5 6. Cg2 Kc7 7. a3 g6 8. d3 Cg7 9. 0—0 0—0 10. Cd2 b6 11. Лc1 Cb7 12. Фa4 Kd4 13. K:d4 C:g2 14. Kp:g2 C:d4 15. Ch6 Лe8 16. Лfd1 Ke6 17. e3 Ch8 18. Фe4 Фd7 19. g4 Лed8 20. h3 Лac8 21. Лc2 Лc6 22. Ke2 Лd6 23. Лcd2 Cf6 24. f4 Cg7 25. C:g7 K:g7 26. d4 Ke8 27. Фf3 cd 28. Л:d4 Фb5 29. Л1d2 Фc5 30. Л:d6 K:d6 31. Kc3 Лc8 32. Лd5 Фc6 33. Лd4 Kpf8 34. Ф:c6 Л:c6 35. Kpf3 Kpe8 36. Kpe2 Kc4 37. Kd1 b5 38. Kpd3 a6 39. a4 Kd6 40. ab K:b5 41. Лc4 Лd6 42. Kpe2 Kpd7 43. Kf2 Лc6 44. Kpd3 Kd6 45. Лa4 Лb6 46. Kd1 Kb5 47. Kf2 Kd6. **Ничья.**

№ 4 **A46**
ЧЕРНИН **ТУКМАКОВ**

1. d4 Kf6 2. Kf3 e6 3. e3 c5 4. Cd3 b6 5. 0—0 Cb7 6. b3 Kc6 7. Cb2 cd 8. ed Ce7 9. a3 0—0 10. Kbd2 Лc8 11. Лe1 g6 12. Фe2 Фc7 13. g3 Лfe8 14. Лac1 Cf8 15. b4 Cg7 16. c4 d6 17. Фd1 Kd7 18. Cf1 e5 19. d5 Ke7 20. Ch3 h6 21. Фa4 f5 22. Kh4 a6 23. Фb3 Kph7 24. g4 fg 25. C:g4 Лf8 26. Ce6 Kf6 27. f4 ef 28. Фd3 Лce8 29. Kdf3 Ch8 30. Лc2 b5 31. cb Фd8 32. Лg2 Лg8 33. Cf7 Фb6 34. Cd4 Ф:b5 35. Л:e7 Л:e7 36. C:g6 Kpg7 37. Ce8 Kpf8 38. C:b5 ab 39. Kg6. **Черные сдались.**

№ 5 **A57**
ИВАНЧУК **ГЕОРГАДЗЕ**

1. d4 Kf6 2. c4 c5 3. d5 b5 4. Cg5 d6 5. Kd2 Kbd7 6. e4 g6 7. Kgf3 Cg7 8. Cd3 0—0 9. 0—0 Kg4 10. cb a6 11. ba Kge5 12. K:e5 K:e5 13. Ce2 h6 14. Cf4 C:a6 15. C:a6 Л:a6 16. C:e5 C:e5 17. Kc4 Cd4 18. a3 Фd7 19. Лb1 f5 20. Фe2 f4 21. Kph1 Лa7 22. f3 Фb5 23. Фc2 Фd7 24. Лfc1 Kpg7 25. Фd3 Лb8 26. b4 Kph7 27. Ka5 Лba8 28. Лb3 Ce3 29. Лcb1 cb 30. ab Лa6 31. Kc4 Фb5 32. K:e3 Ф:d3 33. Л:d3 fe 34. Л:e3 Лa2 35. b5 Лb2 36. Лee1 Лaa2 37. Лg1 Лd2 38. h3 Лab2 39. Л:b2 Л:b2 40. Лa1 Kpg7 41. Лa7 Kpf6 42. Лb7 h5 43. h4 Лb3. **Черные сдались.**

№ 6 **A90**
ЛПУТЯН **САЛОВ**

1. d4 f5 2. c4 Kf6 3. g3 e6 4. Cg2 d5 5. Kf3 c6 6. 0—0 Cd6 7. Фc2 0—0 8. Kc3 Cd7 9. Cf4 C:f4 10. gf Ce8 11. Фb3 Фb6 12. c5 Фc7 13. e3 Kbd7 14. Фa3 Ch5 15. Ke5 K:e5 16. fe Ke4 17. b4 Kd2 18. Лfc1 Kf3 19. C:f3 C:f3 20. Kpf1 Фe7 21. Ke2 Фg5 22. Kf4 Фh6 23. Kpe1 Ф:h2 24. Фd3 Лae8 25. Фf1 g5 26. Ke2 f4 27. Фg1 Ф:g1 28. K:g1 fe 29. fe Ce4 30. Kh3 Лf5 31. Kf2 Лef8 32. Kg4 h5 33. Kf6 Л8:f6 34. ef h4 35. Kpe2 Kpf7 36. Лf1 Kp:f6 37. Лf2 g4 38. Лaf1 Kpg5 39. Л:f5 ef 40. Лf4 h3. **Белые сдались.**

№ 7 **B02**
СМЫСЛОВ **ВАГАНЯН**

1. e4 Kf6 2. Kc3 d5 3. ed K:d5 4. K:d5 Ф:d5 5. Фf3 e6 6. Ф:d5 ed 7. Kf3 Cf5 8. d3 Kc6 9. Cf4 Kpd7 10. 0—0—0 Лe8 11. g3 Cd6 12. C:d6 Kp:d6 13. Cg2 Лe2 14. Лd2 Лhe8 15.

Л:е2 Л:е2 16. Лf1 а5 17. Крd1.

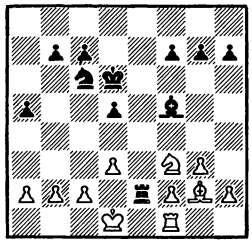

17... С:d3 18. cd Л:b2 19. а3 Ла2 20. Крс1 Ке5 21. Крb1 Л:а3 22. К:е5 Кр:е5 23. Ле1 Крd6 24. Сf1 b5 25. Крb2 b4 26. d4 Лf3 27. Ле2 а4 28. Лd2 g5 29. Сb5 Лb3 30. Крс1 а3 31. Лс2 Лf3 32. Лс6 Кре7 33. Л:с7 Кре6 34. Лс2 b3 35. Ле2 Крd6 36. Крb1 Лс3 37. Ле1 Лс2 38. Лf1 h5 39. Сd3 Лd2 40. Сf5 Л:d4 41. Крс1 Кре5 42. Сd7 Лс4 43. Крb1 Лс2 44. Сb5 g4 45. Сd3 Лd2 46. Ле1 Крd4 47. Се2 Лс2 48. Лd1 Крс5 49. Ле1 а2 50. Кра1 b2 51. Кр:а2 Лс1. **Белые сдались.**

№ 8 **B32**

ГЕЛЛЕР **ЛПУТЯН**

1. е4 с5 2. Кf3 Кс6 3. d4 cd 4. К:d4 е5 5. Кb5 d6 6. с4 Се7 7. К1с3 а6 8. Ка3 Се6 9. Се2 Сg5 10. 0—0 h6 11. Кс2 Кf6 12. Фd3 Фс7 13. Лd1 Лd8 14. С:g5 hg 15. Лас1 Фb6 16. b3 Лh4 17. Лd2 Кре7 18. Ке3 g6 19. h3 Кd4 20. Сg4 Фс6 21. С:е6 fe 22. f3 Лdh8 23. Ке2 Л:h3 24. gh К:f3 25. Крg2 К:d2. **Белые просрочили время.**

№ 9 **B45**

ПОЛУГАЕВСКИЙ **ДОЛМАТОВ**

1. d4 е6 2. Кf3 с5 3. е4 cd 4. К:d4 Кf6 5. Кс3 Кс6 6. g3 d5 7. Сg2 Сс5 8. Кb3 Сb4 9. Сd2 0—0 10. ed ed 11. 0—0 Сg4 12. f3 Се6 13. Ке2 Фb6 14. Крh1 а5 15. Сg5 Се7 16. Кbd4 Ф:b2 17. Лb1 Ф:а2 18. Л:b7 К:d4 19. К:d4 Лfе8 20. К:е6 fe 21. Фе2 Сf8 22. С:f6 gf 23. f4 Крh8 24. Фh5 Ле7 25. Л:е7 С:е7 26. Фf7 Фа3 27. Ф:е6 Фd6 28. Фf5 а4 29. Лd1 Сf8 30. Л:d5 Фе7 31. Ле5 fe 32. С:а8 а3 33. Сd5 ef 34. Ф:f4 Фе1 35. Крg2 Фе2 36. Фf2 Ф:f2 37. Кр:f2 Крg7. **Ничья.**

№ 10 **B56**

ЭЛЬВЕСТ **КУПРЕЙЧИК**

1. е4 с5 2. Кf3 d6 3. d4 cd 4. К:d4 Кf6 5. Кс3 е5 6. Сb5 Кbd7 7. Кf5 а6 8. С:d7 Ф:d7 9. Ке3 Фс6 10. 0—0 Се6 11. Фd3 Лс8 12. Сd2 Се7 13. Ксd5 Сd8 14. с4 0—0 15. Лас1 Ле8 16. b3 Кd7 17. Кb4 Кс5 18. К:с6 К:d3 19. К:d8 К:с1 20. К:b7 Ке2 21. Крh1 Лс6 22. Лd1 Кd4 23. Ка5 Лс7 24. Сс3 f5 25. ef К:f5 26. К:f5 С:f5 27. Л:d6 Лd7 28. Л:d7 С:d7 29. h3 Крf7 30. Кb7 Крg6 31. Кd6 Ле7 32. Крg1 Сс6 33. b4 Ле6 34. с5 h5 35. h4 Крh7 36. Крf1 Крg8 37. g3 Крf8 38. Кре2 Кре7 39. Кс8 Крd7 40. Кb6 Крd8 41. а3 g6 42. Крd2 Лf6 43. f4 Лf7 44. С:е5 Кре7 45. а4 Кре6 46. Крс3 Лd7 47. К:d7 С:d7 48. Крb3 Крd5 49. Сb8 Сg4 50. Сd6 Сd1 51. Кра3 Крс6 52. Сf8 Сс2 53. Сd6 Сd1.

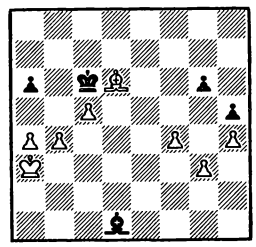

54. b5 ab 55. а5 Крb7 56. Крb4 Се2 57. Се5 Сс4 58. g4 hg 59. f5 gf 60. h5 f4 61. С:f4 Сd3 62. h6 Крс6 63. а6 Се4 64. а7 Крb7 65. Кр:b5 Сd3 66. Кра5 Кр:а7 67. с6 Кра8 68. Крb6 Се4 69. Крс7 Кра7 70. Се3 Кра6 71. Крd8 С:с6 72. h7. **Черные сдались.**

№ 11 **B64**

ХОЛМОВ **ХАЛИФМАН**

1. е4 с5 2. Кf3 d6 3. d4 cd 4. К:d4 Кf6 5. Кс3 Кс6 6. Сg5 е6 7. Фd2 Се7 8. 0—0—0 0—0 9. f4 h6 10. Сh4 е5 11. Кf5 С:f5 12. ef ef 13. Крb1 d5 14. С:f6 С:f6 15. К:d5 Се5 16. Сс4 b5 17. С:b5 Лb8 18. с4 Кd4 19. Лhе1 f6 20. а4 а6 21. С:а6 Лb3 22. Сb5 Фа8 23. Ф:d4 С:d4 24. Л:d4 f3 25. gf Фа7 26. Лd2 Л:f3 27. Лg2 Фd4 28. Кра2 Лf2 29. Л:f2 Ф:f2 30. Лс1 Крh7 31. с5 Фd2. **Белые сдались.**

№ 12 **C13**

ХАЛИФМАН **ГУРЕВИЧ**

1. е4 е6 2. d4 d5 3. Кс3 Кf6 4. Сg5 Се7 5. е5 Кfd7 6. h4 а6 7. Фg4 С:g5 8. hg с5 9. g6 f5 10. Фg3 h6 11. Кf3 0—0 12. 0—0—0 Кс6 13. Ке2 cd 14. Ке:d4 f4 15. К:с6 bc 16. Фh4 Ф:h4 17. Л:h4 с5 18. с3 а5 19. с4 Кb6 20. cd ed 21. Сd3 Са6 22. С:а6 Л:а6 23. е6 Ла7 24. Лh5 Ле7 25. Ле5 Лf6 26. Лdе1 Л:g6 27. Кh4 Лf6 28. Кf5 Ле8 29. Кd6 Ле7 30. Кf5 Крf8 31. К:е7 Кр:е7 32. b3 g6 33. Крd2 Лf8 34. Кре2 а4 35. Крf3 ab 36. ab Ла8 37. Лh1 Крf6 38. Ле2 h5 39. е7 Ле8 40. Лhе1 Кс8 41. Ле6 Крf7 42. Кр:f4 Л:е7 43. Л:е7 К:е7 44. Кре5 с4 45. b4 Кс6 46. Кр:d5 К:b4 47. Кр:с4 Кс6 48. Крd5 Кb4 49. Кре4 Кс6 50. Лс1 Кd8 51. Кре5 Ке6 52. Лс6 Кg5 53. Лс7 Кре8 54. f3 h4 55. Крf6 h3 56. Кр:g5 h2 57. Лс1. **Черные сдались.**

№ 13 **C18**

ПСАХИС **ЧЕРНИН**

1. е4 е6 2. d4 d5 3. Кс3 Сb4 4. е5 Ке7 5. а3 С:с3 6. bc с5 7. Фg4 0—0 8. Кf3 Фа5 9. Сd2 Фа4 10. Сd3 Кf5 11. Фh3 с4 12. g4 cd 13. gf ef 14. Лg1 Фс6 15. Фh6 Ф:h6 16. С:h6 d2 17. К:d2 g6 18. С:f8 Кр:f8 19. Лb1 b6 20. Лb5 Сb7 21. Кf1 Ка6 22. Ке3 Кс7 23. Лb4 Ке6 24. Крd2 Сс6 25. h4 h5 26. Лgb1 f4 27. Кg2 Кре7 28. Лh1 Лg8 29. Лbb1 Са4 30. Ке1 Сс6 31. Кd3 g5 32. hg К:g5 33. К:f4 Ке4 34. Кре3 К:с3 35. Лbg1 Лс8 36. Л:h5 Са4 37. Лh6 С:с2 38. Лg7 Се4 39. f3 Кd1 40. Кре2 Кс3 41. Крf2 Кd1 42. Кре1 С:f3 43. Лf6. **Черные сдались.**

№ 14 **C42**

СОКОЛОВ **СМЫСЛОВ**

1. е4 е5 2. Кf3 Кf6 3. К:е5 d6 4. Кf3 К:е4 5. d4 Се7 6. Сd3 d5 7. 0—0 Кс6 8. с4 Кb4 9. Се2 0—0 10. Кс3 Се6 11. Се3 Кf6 12. а3 Кс6 13. b3 Ке4 14. К:е4 de 15. d5 ef 16. С:f3 Сd7 17. dc С:с6 18. С:с6 bc 19. Фf3 Фd3 20. Лаb1 Фg6 21. а4 а5 22. Сf4 Сd6 23. С:d6 Ф:d6 24. Лbd1 Фb4 25. Лd7 Лаb8 26. Л:с7 Ф:b3 27. Ф:с6 g6 28. g3 Лb4 29. Ла1 Фс3 30. Лd1 Фс2 31. Ле1 Ф:а4 32. Фd5 Лb6 33. Ла7 Лf6 34. Л:а5 Фb4 35. Лаа1 Лс8 36. Лас1 Фb2 37. Фg2 Фd4 38. Леd1 Фс5 39. Фf1 Лfс6 40. Фе2 Ле6 41. Фf3 Ле5 42. Лd3 Лсе8 43. Крg2 Лf5 44. Лd5 Л:d5 45. Ф:d5 Ф:d5 46. cd Ле5 47. Лс8 Крg7 48. Лd8 Крf6 49. Лd7 h5 50. h4 Ле4 51. Крf3 Ла4 52. Лс7 Лd4 53. Лd7 Кре5 54. Л:f7 Лd3 55. Кре2 Л:d5. **Ничья.**

№ 15 **C53**

ПСАХИС **ТУКМАКОВ**

1. е4 е5 2. Кf3 Кс6 3. Сс4 Сс5 4. с3 Кf6 5. b4 Сb6 6. d3 d6 7. 0—0 0—0 8. Сb3 а5 9. b5 Ке7 10. Ка3 Сd7 11. h3 h6 12. Ле1 Кg6 13. d4 Ле8 14. Сс2 Ле7 15. Лb1 Фе8 16. Кс4 С:b5 17. К:b6 cb 18. а4 Са6 19. Л:b6 Фd8 20. Лb3 Лс8

21. Cd2 Лес7 22. Фb1 Фd7 23. Лb6 Кh5 24. Крh2 Кhf4 25. d5 Ке2 26. с4 Кd4 27. Cd1 К:f3 28. С:f3 Ф:а4 29. Л:d6 Л:с4 30. Фb6 Фс2 31. Ф:а5 Крh7 32. Се3 Кh4 33. Фb6 f6 34. Лd7 К:f3 35. gf Л4с7 36. Л:с7 Ф:с7 37. Фе6 Лd8 38. Cb6 Фс2 39. Лg1 Лg8 40. d6 Фd3 41. d7 Cb5 42. Ф:g8 Кр:g8 43. d8Ф Ф:d8 44. С:d8 Крf7 45. Сс7 g5 46. Лb1 Сс6. **Черные сдались.**

№ 16 **С76**
ГЕЛЛЕР **САЛОВ**

1. е4 е5 2. Кf3 Кс6 3. Cb5 g6 4. с3 а6 5. Са4 d6 6. d4 Cd7 7.0—0 Cg7 8. de К:е5 9. К:е5 de 10. f4 Ке7 11. f5 gf 12. ef Кd5 13. Ф:d5 С:а4 14. Ф:b7 Cb5.

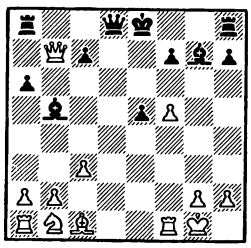

15. f6 С:f6 16. с4 Лb8 17. Фf3 Фd4 18. Се3 Ф:с4 19. Ка3 Фе6 20. К:b5 Л:b5 21. Ф:f6 Ф:f6 22. Л:f6 Л:b2 23. Л:а6 0—0 24. Лf1 Лd8 25. Сh6 Лb6 26. Л:b6 cb 27. Лf6 Лd1 28. Крf2 Ла1 29. Л:b6 Л:а2 30. Крf3. **Черные сдались.**

№ 17 **С88**
КУПРЕЙЧИК **ЭЛЬВЕСТ**

1. е4 е5 2. Кf3 Кс6 3. Cb5 а6 4. Са4 Кf6 5. 0—0 Се7 6. Ле1 b5 7. Cb3 0—0 8. а4 Cb7 9. d3 d6 10. Кс3 Ка5 11. Ке2 Ка5 12. Са2 с5 13. с3 bc 14. bc Кh5 15. Кg3 К:g3 16. hg Ле8 17. Кh2 Сf8 18. Кg4 Лb8 19. Ке3 Фd7 20. Cd2 Сс6 21. Cd5 С:d5 22. К:d5 с4 23. Се3 Фс6 24. Фс2 f5 25. Кb4 Фс8 26. dc Ф:с4 27. Фа2 fe 28. Ф:с4 К:с4 29. К:а6 Лb7 30. Кb4 Ла8 31. Сс1 е3 32. С:е3 К:е3 33. fe Лba7 34. Кd5 Л:а4 35. Л:а4 Л:а4 36. е4 Крf7 37. Крf2 Се7 38. Лb1 Ла7 39. Лb6 Кре6 40. Крf3 Сg5 41. Лb8 h5 42. Лh8 g6 43. g4 h4 44. g3 hg 45. Кр:g3 Ла1 46. Лh7 Лg1 47. Крf3 Лf1 48. Кре2 Лf7 49. Лh8 Ла7 50. Крd3 Ла1 51. Лh7 Лg1 52. Лg7 Л:g4 53. Л:g6 Крf7 54. Л:d6 Лg3 55. Кре2 Сс1 56. Лf6 Крg7 57. Лf5 Сb2 58. Крd2 Лg2 59. Крd3 Лg3 60. Крс4 Са3 61. Л:е5 Крf7 62. Лf5 Кре8 63. Крd4 Сf8 64. с4 Лg1 65. е5 Лd1 66. Кре4 Са3 67. Лh5 Лс1 68. Крd4 Сb2 69. Крd3 Ле1 70. е6 Са3 71. Лh8. **Черные сдались.**

№ 18 **С88**
КУПРЕЙЧИК **РАЗУВАЕВ**

1. е4 е5 2. Кf3 Кс6 3. Cb5 а6 4. Са4 Кf6 5. 0—0 Се7 6. Ле1 b5 7. Cb3 0—0 8. а4 Cb7 9. d3 d6 10. Кс3 Ка5 11. Са2 b4 12. Ке2 Лb8 13. Кd2 с5 14. Кс4 К:с4 15. С:с4 Кd7 16. Кg3 Кb6 17. Cb3 Cg5 18. С:g5 Ф:g5 19. а5 Кс8 20. Кf5 g6 21. Ле3 Крh8 22. Лg3 Фf6 23. Кh6 Фg7 24. Фd2 Ке7 25. Фg5 f6 26. Фh4 f5 27. Се6 Фf6 28. Ф:f6 Л:f6 29. ef К:f5 30. Кf7 Л:f7 31. С:f7 К:g3 32. hg d5 33. Се6 Крg7 34. f4 Ле8 35. Сg4 е4 36. de Л:е4 37. Лd1 d4 38. Крf2 Ле3 39. Ле1 h5 40. Се6 Л:е1 41. Кр:е1 Крf6 42. Сс4 g5 43. Крf2 Сс8 44. Се2 gf 45. gf h4 46. Cd3 Cb7 47. g4 hg 48. Кр:g3 Сс8 49. Крf3 Cb7 50. Се4 Сс8 51. Кре2 Се6 52. Крd3 Кре7 53. Cb7 Сf5 54. Крd2 с4 55. С:а6 с3 56. bc dc 57. Крс1 Се6 58. Cb7 Крd6 59. а6 Крс7 60. Се4 Крb6 61. f5 Сf7 62. Cd3 b3 63. cb С:b3 64. f6 Кра7 65. Сс2 Сс4. **Ничья.**

№ 19 **С88**
СОКОЛОВ **БАЛАШОВ**

1. е4 е5 2. Кf3 Кс6 3. Cb5 а6 4. Са4 Кf6 5. 0—0 Се7 6. Ле1 b5 7. Cb3 0—0 8. а4 Cb7 9. d3 d6 10. Кс3 Ка5 11. Са2 b4 12. Ке2 с5 13. Кg3 Лb8 14. Кd2 Сс8 15. Кс4 К:с4 16. С:с4 Ке8 17. f4 ef 18. С:f4 Сf6 19. Лb1 Кс7 20. Кh5 Cd4 21. Се3 Се5 22. Кf4 Ке6 23. К:е6 С:е6 24. С:е6 fe 25. Фg4 Фf6 26. Лf1 Фg6 27. Ф:g6 hg 28. b3 Cd4 29. С:d4 cd 30. Л:f8 Л:f8 31. Лf1 Лс8 32. Лf2 е5 33. Крf1 а5 34. Кре1 Лс7 35. Крd2 Ле7 36. Кре2 Ле6 37. h4 Лf6 38. g4 Л:f2 39. Кр:f2 g5 40. hg g6. **Ничья.**

№ 20 **С91**
ТАЛЬ **БЕЛЯВСКИЙ**

1. е4 е5 2. Кf3 Кс6 3. Cb5 а6 4. Са4 Кf6 5. 0—0 Се7 6. Ле1 b5 7. Cb3 d6 8. с3 0—0 9. d4 Cg4 10. Се3 ed 11. cd Ка5 12. Сс2 с5 13. dc Кс4 14. cd С:d6 15. Кbd2 Фс7 16. h3 С:f3 17. К:f3 К:b2 18. Фе2 Кс4 19. Cg5 Кd7 20. Cb3 Кde5 21. К:е5 С:е5 22. Лас1 Лас8 23. Лс2 Сh2 24. Крh1 Сf4 25. С:f4 Ф:f4 26. Лес1 Лfе8 27. С:с4 bc 28. Л:с4 Ф:с1 29. Л:с1 Л:с1 30. Крh2 Лс6 31. Фd3 g6 32. f4 Лсе6 33. е5 Лb8 34. Фс3 h5 35. Крg3 Крg7 36. Крh4 Лb5 37. g4 hg 38. hg Лb1 39. Крg3 Лb5 40. а4 Лb1 41. f5 gf 42. gf Леb6 43. е6 f6 44. Фс7 Крh6 45. Фf4 Крg7 46. Фg4 Крf8 47. Фd4 Крg7 48. Крf3 Л6b3 49. Кре2 Л1b2 50. Кре1 Лg2 51. Крf1 Лgb2 52. Кре1 Лg2 53. Крf1. **Ничья.**

№ 21 **D02**
ГЕОРГАДЗЕ **ИВАНЧУК**

1. d4 d5 2. Кf3 с5 3. g3 cd 4. К:d4 е5 5. Кf3 Кс6 6. Cg2 Кf6 7. 0—0 Се7 8. с4 d4 9. е3 0—0 10. ed ed 11. Кbd2 Cg4 12. h3 Сh5 13. Кb3 d3 14. Сf4 Фd7 15. Ле1 Лаd8 16. а3 Лfе8.

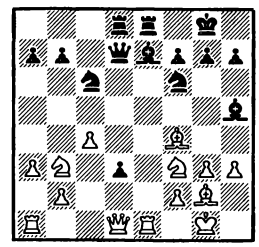

17. Фd2 С:f3 18. С:f3 Ф:h3 19. Cg2 Фf5 20. Лаd1 Кg4 21. Сh3 Фh5 22. С:g4 Ф:g4 23. Ле3 g5 24. Сс7 Лс8 25. Са5 Сf6 26. Л:е8 Л:е8 27. Ле1 Ке5 28. Фd1 Кf3. **Белые просрочили время.**

№ 22 **D03**
САЛОВ **ЛПУТЯН**

1. d4 Кf6 2. Кf3 g6 3. Cg5 Cg7 4. с3 0—0 5. Кbd2 d5 6. е3 b6 7. Cd3 с5 8. 0—0 Кс6 9. а3 Фс7 10. Сf4 Фb7 11. h3 Кd7 12. Се2 а5 13. Cg3 b5 14. а4 ba 15. Ф:а4 Кb6 16. Фа3 с4 17. b3 cb 18. К:b3 Сf5 19. Кс5 Фа7 20. Кh4 Кd7 21. К:f5 gf 22. Cb5 Лfс8 23. Са6 К:с5 24. С:с8 Л:с8 25. dc е5 26. Лfd1 Лd8 27. Лаb1 Сf8 28. Фа4 Ф:с5 29. Лb5 Ф:с3 30. Лb:d5 Л:d5 31. Л:d5 h6 32. Лd7 Ке7 33. Сh4 Кg6 34. Фа2 Кh8 35. Ла7 f4 36. ef ef 37. Фd5 f3 38. Ф:f3 Ф:f3 39. gf Кg6 40. Cg3 Cb4 41. Крg2 h5 42. Сс7 Кh4 43. Крg3 Кf5 44. Крf4 Кd4 45. С:а5 Сс5 46. Ла8 Крh7 47. Кре4 Ке6 48. Сс3 С:f2 49. Крf5 Кg7 50. С:g7 Кр:g7 51. Крg5 h4 52. Лb8 Cg3 53. f4 Сf2 54. Лb7 Cg3 55. f5 Сf2 56. f6 Крg8 57. Лb8 Крh7 58. Лf8, и **белые выиграли.**

№ 23 **D24**
РАЗУВАЕВ **КУПРЕЙЧИК**

1. d4 d5 2. Кf3 Кf6 3. с4 dc 4. Кс3 е6 5. е4 Cb4 6. Фс2 b5 7. а4 с6 8. Се2 Cb7 9. 0—0 Кbd7 10. ab С:с3 11. bc3 cb 12. е5 Се4 13. Фb2 Кd5 14. Кg5 Cg6 15. Сf3 Фb6

16. Фа3 b4 17. cb Ф:d4 18. Cb2 Фd2 19. С:d5 Ф:d5 20. Лfd1 Cd3 21. b5 Ф:b5 22. Кh3 Кс5 23. Кf4 0—0 24. Сс3 Лfd8 25. h4 h6 26. Лd2 Ке4 27. Лb2 Фс5 28. Ф:с5 К:с5 29. f3 а6 30. Ла5 Кb3 31. Ла3 а5 32. Крf2 g5 33. hg hg 34. Кh3 Cg6 35. К:g5 Лd3 36. Лс2 Кd4 37. Лd2 Л:d2 38. С:d2 а4 39. Ке4 Кb5 40. Ла2 С:е4 41. fe с3 42. Се3 а3 43. Кре2 Ла4 44. Крd3 Лb4 45. Сс1 Лd4 46. Кре3 Лd1 47. Ла1 с2. **Белые сдались.**

№ 24 **D34**
РОМАНИШИН **ИВАНЧУК**

1. d4 d5 2. с4 е6 3. Кс3 с5 4. cd ed 5. Кf3 Кс6 6. g3 Кf6 7. Cg2 Се7 8. 0—0 0—0 9. Се3 с4 10. Ке5 Фа5 11. Фd2 Cb4 12. Фс2 Ле8 13. Лаd1 h6 14. h3 С:с3 15. bc Фd8 16. f4 Ке4 17. С:е4 de 18. f5 Фd5 19. К:с6 bc 20. g4 Лb8 21. Cf4 Лb5 22. е3 f6 23. Лb1 Ле7 24. Л:b5 cb 25. Фb2 а6 26. Фb4 Ле8 27. Лb1 Cd7 28. Фа5 Фb7 29. Лd1 Сс6 30. Крf2 Крf7 31. Фс7. **Ничья.**

№ 25 **D36**
КАСПАРОВ **БЕЛЯВСКИЙ**

1. d4 d5 2. с4 е6 3. Кс3 Кf6 4. cd ed 5. Cg5 Се7 6. е3 с6 7. Фс2 0—0 8. Cd3 Кbd7 9. Кge2 Ле8 10. 0—0 Кf8 11. а3 g6 12. b4 Ке6 13. Ch4 а6 14. f3 Кg7 15. Cf2 h5 16. h3 Кh7 17. е4 Ch4 18. Фd2 С:f2 19. Л:f2 h4 20. Сс2 Кh5 21. Кf4 К:f4 22. Ф:f4 Фf6 23. Фd2 Се6 24. е5 Фg7 25. Ка4 Кf8 26. Фg5 Фh8 27. f4 f6 28. ef Cf7.

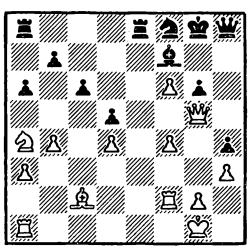

29. С:g6 С:g6 30. f5 Крf7 31. Кс5 Ch5 32. К:b7 Кd7 33. Кd6 Крf8 34. Ф:h4 К:f6 35. g4 Ле7 36. g5 Лd7 37. gf Л:d6 38. Ле1 Ле8 39. Л:е8 Кр:е8 40. Ле2 Крf8 41. Ле6 Фh6 42. Л:d6 Фе3 43. Фf2 Ф:h3 44. Фf4. **Черные сдались.**

№ 26 **D38**
БЕЛЯВСКИЙ **ТАЛЬ**

1. d4 Кf6 2. с4 е6 3. Кf3 d5 4. Кс3 Cb4 5. Cg5 h6 6. С:f6 Ф:f6 7. cd ed 8. Фb3 с5 9. е3 Кс6 10. dc 0—0 11. Cb5 d4 12. С:с6 dc 13. Ф:b4 cb 14. Лb1 bc 15. Ф:b2 Фg6 16. 0—0 Ch3 17. Кh4 Фh5 18. Фb4 Се6 19. Кf3 С:а2 20. Ла1 а5 21. Фа4 Се6 22. Кd4 Cd5 23. f3 f5 24. К:с6 Фе8 25. К:а5 Ф:е3 26. Крh1 Ф:с5 27. Лfс1 Фb6 28. Лсb1 Фе6 29. Ле1 Фb6 30. Леb1. **Ничья.**

№ 27 **D55**
ЛПУТЯН **ГЕЛЛЕР**

1. d4 Кf6 2. с4 е6 3. Кf3 d5 4. Кс3 Се7 5. Cg5 h6 6. С:f6 С:f6 7. е3 0—0 8. Лс1 с6 9. Cd3 dc 10. С:с4 Кd7 11. 0—0 е5 12. h3 ed 13. ed Кb6 14. Cb3 Ле8 15. Ле1 Cf5 16. Л:е8 Ф:е8 17. Фd2 Фd7 18. Ле1 а5 19. Фf4 g5 20. Ке4 gf 21. К:f6 Крf8 22. К:d7 К:d7 23. Ке5 К:е5 24. Л:е5 Cg6 25. d5 а4 26. Сс4 Ла5 27. b4 ab 28. С:b3 cd 29. Крf1 b6 30. Л:d5 Л:d5. **Ничья.**

№ 28 **D58**
ДОЛМАТОВ **ЮСУПОВ**

1. d4 Кf6 2. с4 е6 3. Кf3 d5 4. Кс3 Се7 5. Cg5 h6 6. Ch4 0—0 7. е3 b6 8. Лс1 Cb7 9. С:f6 С:f6 10. cd ed 11. Cd3 Кd7 12. Кb5 с5 13. Кd6 Сс6 14. Кf5 Ле8 15. Cb1 Кf8 16. h4 Cd7 17. h5 Се6 18. 0—0 Фd7 19. Фd3 с4 20. Фс2 b5 21. g4 С:f5 22. Ф:f5 Ф:f5 23. С:f5 b4 24. Лfd1 а5 25. b3 с3 26. Ке1 Се7 27. Кс2 а4 28. Ла1 Cd6 29. Крf1 Ке6 30. С:е6 Л:е6 31. Кре2 f5 32. gf Лf6 33. f4 Л:f5 34. Лh1 ab 35. ab Л:а1 36. К:а1 Лf8 37. Кс2 Ла8 38. Крd3 Ла2 39. Лg1 Лb2 40. Лg6 Cf8 41. Лb6 Л:b3 42. е4 de 43. Кр:е4 Лb1 44. Лс6 Лс1 45. d5 Л:с2. **Белые сдались.**

№ 29 **D77**
ГЕОРГАДЗЕ **РОМАНИШИН**

1. d4 Кf6 2. g3 d5 3. Кf3 g6 4. Cg2 Cg7 5. с4 dc 6. 0—0 0—0 7. Ка3 с3 8. bc с5 9. Лb1 Кс6 10. Кс4 Се6 11. Ксе5 Cd5 12. К:с6 С:с6 13. Фb3 Се4 14. Лb2 Лс8 15. Фа3 Кd5 16. Лb3 cd 17. cd Лс2.

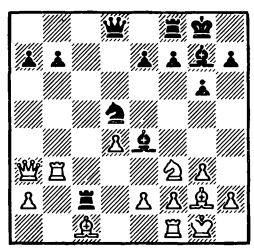

18. е3 Фс7 19. Cb2 b6 20. Ке1 С:g2 21. К:g2 Лс8 22. е4 Кс3 23. С:с3 Л:с3 24. Л:с3 Ф:с3 25. Ф:а7 С:d4 26. Ф:е7 Фf3 27. Ке3 С:е3 28. fe Ф:е3. **Ничья.**

№ 30 **D97**
БЕЛЯВСКИЙ **КАСПАРОВ**

1. d4 Кf6 2. с4 g6 3. Кс3 d5 4. Кf3 Cg7 5. Фb3 dc 6. Ф:с4 0—0 7. е4 Ка6 8. Се2 с5 9. d5 е6 10. 0—0 ed 11. ed Cf5 12. Cf4 Ле8 13. Лаd1 Ке4 14. Кb5 Фf6 15. d6 Cd7 16. g3 g5 17. Се3 h6 18. Кс7 К:с7 19. dc Сс6 20. Кd2 Лас8 21. К:е4 Л:е4 22. Ф:с5 Л:с7 23. Лd6 b6 24. Л:f6 bc 25. Л:с6 Л:с6 26. Cf3 Л:е3. **Ничья.**

№ 31 **D99**
АХМЫЛОВСКАЯ **АРАХАМИЯ**

1. d4 Кf6 2. с4 g6 3. Кf3 Cg7 4. Кс3 d5 5. Фb3 dc 6. Ф:с4 0—0 7. е4 Cg4 8. Се3 Кfd7 9. Лd1 Кb6 10. Фb3 Кс6 11. d5 Ке5 12. Се2 К:f3 13. gf Ch5 14. 0—0 Фd7 15. Крg2 Крh8 16. Фb5 Ф:b5 17. К:b5 f5 18. Лd2 с6 19. Кс7 Лс8 20. Ке6 Лfе8 21. К:g7 Кр:g7 22. dc bc 23. Лс1 fe 24. fe С:е2 25. Л:е2 Лed8 26. Лес2 Лd6 27. Лс5 Ка4 28. Лс4 Кb6 29. Лb4 Кd7 30. Лb7 а6 31. f4 Крf7 32. Крf3 с5 33. е5 Лd5 34. Кре4 Кре6 35. Лс4 Лf8 36. Ла7 К:е5 37. fe Л:е5 38. Крd3 Лf3 39. Ле4 с4 40. Крd4 Л:е4 41. Кр:е4 Лh3 42. Л:а6 Крd7 43. Cf4. **Черные сдались.**

№ 32 **E15**
ЮСУПОВ **ПОЛУГАЕВСКИЙ**

1. d4 Кf6 2. с4 е6 3. Кf3 b6 4. g3 Са6 5. b3 Cb7 6. Cg2 Cb4 7. Cd2 а5 8. 0—0 0—0 9. Cf4 d5 10. Ке5 а4 11. ba Кс6 12. а3 Са5 13. Ла2 К:е5 14. С:е5 Ке4 15. Лс2 с5 16. dc К:с5 17. cd С:d5 18. С:d5 ed 19. Кс3 Ле8 20. Cd4 С:с3 21. С:с3 Л:а4 22. Cb4 Ке4 23. Фd4 Кf6 24. Лfс1 h5 25. Лс7 Ла8 26. Ф:b6 Л:е2 27. Фb7 Лb8 28. Фа6 Ле8 29. Фа7 Ла8 30. Фb7 Лb8. **Ничья.**

№ 33 **E15**
ТУКМАКОВ **ЧЕРНИН**

1. d4 Кf6 2. с4 е6 3. Кf3 b6 4. g3 Са6 5. b3 Cb4 6. Cd2 Се7 7. Кс3 0—0 8. Cg2 с6 9. е4 d5 10. Фе2 b5 11. ed ed 12. cb cb 13. К:b5.

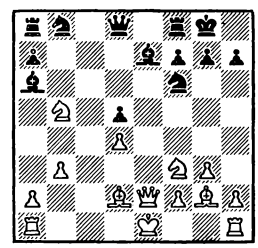

13... Са3 14. Cf1 Ле8 15. Ке5 Cb2

16. Лd1 С:d4 17. f4 Кbd7 18. К:d4 К:е5 19. fe С:е2 20. С:е2 Л:е5. **Белые сдались.**

№ 34 **Е16**
ЭЛЬВЕСТ **РАЗУВАЕВ**

1. d4 Кf6 2. c4 e6 3. Кf3 b6 4. g3 Сb7 5. Сg2 Сb4 6. Сd2 c5 7. 0—0 0—0 8. С:b4 cb 9. Кbd2 a5 10. Лe1 d6 11. e4 Кfd7 12. a3 Кa6 13. h4 e5 14. h5 h6 15. Кh4 ed 16. Кf5 Кdc5 17. Фg4 Фg5 18. Ф:g5 hg 19. К:d4 Кd3 20. Лe3 Кac5 21. Лb1 Лfe8 22. f3 Кe5 23. Сf1 f6 24. Лbe1 Сc8 25. Кb5 Лd8 26. Кc7 Лb8 27. Кd5 Кc6 28. Сe2 Сe6 29. Сd1 Кpf7 30. f4 g4 31. Кc7 Сc8 32. Кf1 Кe6 33. Кb5 Кed4 34. Кh2 К:b5 35. cb Кd4 36. Лd3 К:b5 37. ab ab 38. К:g4 Сe6 39. Кe3 Кc7 40. Сf3 Кa6 41. Лd4 b3 42. Лed1 Кpe7 43. Сg4 С:g4 44. К:g4 Кc5 45. Кe3 Кpf8 46. Кf5 Лa8 47. К:d6 Лa2 48. Л1d2 Лa1 49. Кpg2 Лc1 50. e5 Лc2 51. Кpf3 fe 52. fe Кe6 53. Л4d3 Лa8 54. Кpe3 Лa2 55. Л:b3 Л:d2 56. Кр:d2 Лa1 57. Л:b6 Лg1 58. Лb3 Лg2 59. Кpc1 Кd4 60. Лd3 Кe6 61. Кpb1 Кpe7 62. Кf5 Кpf7 63. Кh4, и **белые выиграли.**

№ 35 **Е62**
ИВАНЧУК **РОМАНИШИН**

1. d4 Кf6 2. c4 g6 3. g3 Сg7 4. Сg2 d6 5. Кf3 0—0 6. 0—0 c6 7. Кc3 Сf5 8. Лe1 Кe4 9. Фb3 К:c3 10. bc Фc7 11. e4 Сg4 12. Лb1 С:f3 13. С:f3 b6 14. Сg2 e5 15. Сe3 Кd7 16. f4 c5 17. de de 18. f5 Кf6 19. Фd1 Лad8 20. Фe2 Лd6 21. g4 Лfd8 22. Лbd1 Фd7 23. Л:d6 Ф:d6 24. g5 Кe8 25. Сf1 Фc6 26. Фc2 Сf8 27. h4 Сe7 28. Сe2 Кd6 29. f6 Сf8 30. Лd1 Фc8 31. Кpg2 К:c4 32. Сf2 Л:d1 33. Ф:d1 Кd6 34. Фd5 Фb7 35. Сg3 Ф:d5 36. ed Кf5 37. С:e5 К:h4 38. Кph3 Кf5 39. Сb8 Сd6 40. С:a7 Сc7 41. a4 Кd6 42. a5 ba 43. С:c5 Кe4 44. Сd4 a4 45. Сd3 Кd2 46. Сc5 Кf3 47. d6 Сd8 48. Сe3 a3 49. Сb1 h6 50. gh С:f6 51. c4 Кe5 52. c5 Кc6 53. Кpg2 Кph7 54. Кpf1 Сe5 55. Кpe2 f5 56. Кpd3 f4 57. Сf2 Кр:h6 58. Кpc4 f3 59. Кpd5 Сd4 60. С:d4 К:d4 61. d7 f2 62. d8Ф f1Ф 63. Фh4 Кpg7 64. Ф:d4 Кph6 65. Фh4 Кpg7 66. Фd4 Кph7 67. Сd3 Фf3 68. Сe4 Фb3 69. Кpd6 a2 70. С:g6 Кр:g6 71. c6 Фa3 72. Кpd7 a1Ф 73. Ф:a1 Ф:a1 74. c7 Фd4. **Ничья.**

№ 36 **Е65**
ТАЛЬ **КАСПАРОВ**

1. Кf3 Кf6 2. c4 g6 3. g3 Сg7 4. Сg2 0—0 5. 0—0 c5 6. d4 d6 7. Кc3 Кc6 8. dc dc 9. Сf4 Сe6 10. Кe5 Кa5 11. Кd3 Кh5 12. К:c5 К:f4 13. gf С:c4 14. Лc1 Фc7.

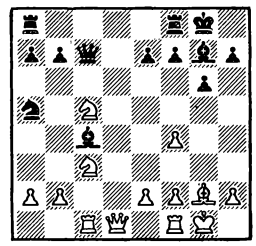

15. К:b7 Ф:f4 16. e3 Фe5 17. К:a5 Ф:a5 18. С:a8 С:f1 19. Фd5 Ф:d5 20. К:d5 Л:a8 21. Кр:f1 С:b2 22. К:e7 Кpf8 23. Лc8 Л:c8 24. К:c8 a6 25. Кb6 Кpe7 26. Кpe2 Кpe6 27. Кc4 Сe5 28. h3 f5 29. f4 Сc7 30. Кpd3 h6 31. Кd2 g5 32. fg hg 33. e4 Кpf6 34. ef Кр:f5 35. Кpd4 Кpf4 36. Кe4 Сd8 37. Кpd5. **Ничья.**

№ 37 **Е67**
БАРЕЕВ **БРОНШТЕЙН**

1. d4 Кf6 2. c4 d6 3. Кf3 g6 4. g3 Сg7 5. Сg2 0—0 6. 0—0 Кbd7 7. Кc3 e5 8. h3 c6 9. Фb3 Лe8 10. Сe3 ed 11. С:d4 Кb6 12. e3 Сe6 13. Кg5 Кfd7 14. К:e6 Л:e6 15. Лfd1 Фc7 16. С:g7 Кр:g7 17. Кe2 a5 18. Лd4 a4 19. Фc3 Кpg8 20. Лad1 Кc8 21. h4 Фa5 22. Сh3 Ф:c3 23. К:c3 f5 24. e4 Лa5 25. ef gf 26. Кe4 Кe5 27. Кpg2 Кf7 28. Кc3. **Ничья.**

№ 38 **Е88**
РАЗУВАЕВ **ЭЛЬВЕСТ**

1. d4 Кf6 2. c4 g6 3. Кc3 Сg7 4. e4 d6 5. f3 0—0 6. Сe3 e5 7. d5 c6 8. Сd3 a6 9. Кge2 b5 10. b3 b4 11. Кa4 Кfd7 12. 0—0 a5 13. Фd2 Кa6 14. Лad1 Кdc5 15. К:c5 К:c5 16. dc Лa6 17. Сc2 Л:c6 18. С:c5 Л:c5 19. Ф:d6 Фc7 20. Ф:c7 Л:c7 21. Лd5 Лa7 22. Лfd1 Сe6 23. Лd8 Сf6 24. Л:f8 Кр:f8 25. Кpf2 Сe7 26. f4 Сg4 27. Лd5 С:e2 28. Кр:e2 ef 29. Кpf3 Кpe8 30. Кр:f4 Лd7 31. e5 Л:d5 32. cd f6 33. d6 Сf8 34. Сd1 fe 35. Кр:e5 Кpd7 36. Сg4 Кpc6 37. d7 Кpc7 38. Кpe6 h5 39. Кpf7. **Черные сдались.**

ЧЕМПИОНАТ ЛЕНИНГРАДА

Март — апрель, 1987 г.

В. Епишин — $11^1/_2$ очков из 16, **А. Ермолинский** — $10^1/_2$, **А. Лукин** — 10, **М. Тайманов** и **Л. Юдасин** — по $9^1/_2$, **Д. Комаров** — 9, **К. Асеев**, **К. Агапов**, **М. Цейтлин** и **Г. Камский** — по $8^1/_2$, **Е. Соложенкин** и **М. Непомнящий** — по 8, **В. Карасев** и **В. Оснос** — по $7^1/_2$, **К. Трайто** — 5, **Ю. Русаков** — 4, **В. Поддубный** — 2, **А. Черепков** — 1 очко (выбыл после 6-го тура).

№ 39 **А30**
ЕПИШИН **КАМСКИЙ**

1. Кf3 c5 2. c4 g6 3. d4 cd 4. К:d4 Сg7 5. e4 Кc6 6. Сe3 Кf6 7. Кc3 d6 8. Сe2 0—0 9. 0—0 Сd7 10. Фd2 К:d4 11. С:d4 Сc6 12. f3 a5 13. Кph1 Кd7 14. С:g7 Кр:g7 15. f4 Кc5 16. Сf3 a4 17. Лad1 Фa5 18. Фe3 Фb4 19. e5 С:f3 20. Л:f3 Ф:c4 21. f5 de 22. Лh3 Лad8 23. Ф:e5 Кpg8 24. Кd5 f6 25. Ф:e7 Лd7 26. gf h6 27. Л:h6 Ф:d5 28. Лh8 Кр:h8 29. g7 Кph7 30. gfФ. **Черные сдались.**

№ 40 **А40**
КАМСКИЙ **ЦЕЙТЛИН**

1. d4 g6 2. Кf3 Сg7 3. Сf4 c5 4. e3 Фb6 5. Кbd2 cd 6. ed d5 7. Кb3 Сg4 8. Сe2 Кc6 9. c3 e6 10. 0—0 Кge7 11. Фd2 С:f3 12. С:f3 0—0 13. Сh6 С:h6 14. Ф:h6 a5 15. Лab1 Фc7 16. a4 Лad8 17. Лfe1 Кf5 18. Фg5 Кpg7 19. Сe2 f6 20. Фg4 e5 21. Сb5 Кa7 22. Сd3 e4 23. Сf1 b6 24. Лbc1 Фd7 25. f3 Ф:a4 26. fe de 27. Кd2 Кd6 28. К:e4 f5 29. Фg5 fe 30. Фe7 Кpg8 31. Ф:a7 Фb3 32. Лb1 Лf7 33. Фa6 Лdf8 34. Фe2 b5 35. Фd1 Фd5 36. Фd2 a4 37. Лbc1 Лf5 38. Сe2 Лf2 39. Фe3 Фb3 40. Лb1 Фc2 41. h4 Л8f4 42. Фc1.

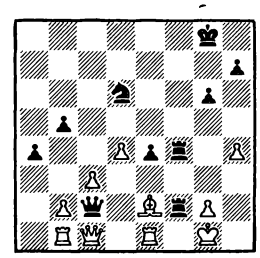

42... Ф:c1 43. Лb:c1 e3 44. Лcd1 Кf5 45. С:b5 К:h4 46. Л:e3 Л:g2 47. Кph1 Л:b2 48. Сc4 Кpg7 49. Сd5 Кf5 50. Лh3 g5 51. Лg1 g4 52. Лf3 g3 53. Лg2 Лb1 54. Лg1 Лh4 55. Кpg2 Лh2×.

№ 41 **A40**
ЕПИШИН **ОСНОС**

1. d4 e6 2. c4 Cb4 3. Kd2 c5 4. a3 C:d2 5. Ф:d2 cd 6. Ф:d4 Kf6 7. Kf3 Kc6 8. Фd1 d5 9. e3 0—0 10. b4 Фe7 11. Cb2 dc 12. C:c4 e5 13. b5 Ka5 14. Ca2 e4 15. Kd4 a6 16. Cc3 Фd8 17. 0—0 Cg4 18. Фa4 ab 19. Ф:b5 Cd7 20. Фb2 b6 21. Лfd1 Фc7 22. Ke2 Ca4 23. Лdc1 Фd8 24. Kg3 Лe8 25. Kf5 Лa7 26. Cd4 Лa6 27. Kh6 gh 28. C:f6 Фd6 29. Фe2 Ф:f6 30. Ф:a6 Лd8 31. Фe2 Фe5 32. Лab1 b5 33. Лb4 h5 34. Лd4 Л:d4 35. ed Ф:d4 36. Ф:h5 Kc4 37. Фg4 Kpf8 38. C:c4 bc 39. Фc8. **Черные сдались.**

№ 42 **A48**
КАМСКИЙ **ЛУКИН**

1. d4 Kf6 2. Kf3 g6 3. Cg5 Cg7 4. Kbd2 0—0 5. e3 b6 6. Cd3 Cb7 7. Фe2 c5 8. c3 d6 9. 0—0—0 Kbd7 10. Лhg1 Фc7 11. g4 a6 12. h4 b5 13. Cc2 e5 14. de de 15. C:f6 K:f6 16. g5 e4 17. gf ef 18. K:f3 C:f6 19. Kg5 Фe7 20. Фg4 C:g5 21. hg Лad8 22. e4 b4 23. c4 Л:d1 24. Л:d1 Лd8 25. Л:d8 Ф:d8 26. Фf4 Фe7 27. Kpd2 Cc6 28. Kpe3 Фe6 29. Cd3 Kpg7 30. e5 Фh3 31. f3 Cd7 32. Фf6 Kpg8 33. Фd8 Kpg7 34. Фe7 Ce6. **Ничья.**

№ 43 **A75**
ЧЕРЕПКОВ **АГАПОВ**

1. d4 Kf6 2. c4 e6 3. Kc3 c5 4. d5 ed 5. cd d6 6. Kf3 g6 7. Cf4 a6 8. a4 Cg7 9. e4 0—0 10. Ce2 Cg4 11. 0—0 Лe8 12. Kd2 C:e2 13. Ф:e2 Kh5 14. Ce3 Kd7 15. a5 Cd4 16. Kc4 Фf6 17. Фf3 Фe7 18. Лfe1 Ke5 19. K:e5 Ф:e5 20. Cd2 Лab8 21. Ka4 Kf6 22. Cf4 Фe7 23. Cg5 h6 24. C:h6 K:d5 25. Cd2 Kf6 26. Kc3 Фe6 27. h3 b5 28. ab Л:b6 29. Kd5 Л:b2 30. Kc7 Л:d2 31. K:e6 Л:e6 32. Л:a6 C:f2 33. Ф:f2 Л:f2 34. Kp:f2 K:e4 35. Kpf3 Kg5 36. Kpf2 Ke4 37. Kpf3 Лf6 38. Kpe3 Kg3 39. Лb1 Kf5 40. Kpe2 Kd4 41. Kpd3 Ke6 42. Лb2 d5 43. Лa8 Kpg7 44. Лc8 Лf4 45. Лc6 Лa4 46. Лb7 Kd8. **Белые сдались.**

№ 44 **B27**
КАМСКИЙ **КАРАСЕВ**

1. e4 c5 2. Kf3 Фc7 3. c4 Kc6 4. Kc3 e6 5. Ce2 a6 6. 0—0 Cd6 7. h3 Kd4 8. b3 K:f3 9. C:f3 Ch2 10. Kph1 Ce5 11. Лb1 Ke7 12. g3 g5 13. Cg2 h5 14. Ke2 g4 15. h4 Kc6 16. d3 b6 17. Ce3 Фd6 18. a3 a5 19. Фd2 Cb7 20. Лfd1 Kd4 21. Kc3 Cc6 22. Ke2 Лg8 23. C:d4 cd 24. b4 ab 25. ab Kpe7 26. Kph2 Лa3 27. Лa1 Лb3 28. Лdb1 Л:b1 29. Л:b1 Лa8 30. b5 Cb7 31. Фg5 f6 32. Ф:h5 Лa2 33. Ф:g4 Фa3 34. Лd1 Фb2 35. f4 f5 36. Фh5 Ф:e2 37. Ф:e2 Л:e2 38. fe fe 39. Kph3 d6 40. ed Kp:d6 41. C:e4 C:e4 42. de Kpe5 43. h5 Лc2 44. h6 Л:c4 45. h7 Лc8 46. Kpg4 Лh8 47. Лh1 Kp:e4 48. Kpg5 d3 49. g4 e5 50. Kpg6 Kpf4 51. g5 e4 52. Лf1 Kpe5 53. Kpg7 Л:h7 54. Kp:h7 d2 55. g6 e3 56. g7 e2 57. Лg1 e1Ф 58. g8Ф Фh4 59. Kpg6 Фe4 60. Kph5 Фf3 61. Фg4 Фf2 62. Лd1 Фe3 63. Фg5 Kpe4 64. Л:d2. **Черные сдались.**

№ 45 **B30**
ЦЕЙТЛИН **ТАЙМАНОВ**

1. e4 c5 2. Kf3 e6 3. Kc3 Kc6 4. Cb5 Kge7 5. 0—0 a6 6. C:c6 K:c6 7. d4 cd 8. K:d4 Ce7 9. K:c6 bc 10. Cf4 d5 11. Фh5 0—0 12. Лad1 f6 13. e5 fe 14. C:e5 Лf5 15. Фe2 Cf6 16. C:f6 Ф:f6 17. Фe3 e5 18. Фc5 Cb7 19. Ke2 Фf8 20. Фb6 Лb8 21. b3 c5 22. Фe6 Лf7 23. f3 Лe8 24. Фb6 Фe7 25. Kg3 Лf6 26. Фa5 g6 27. Лfe1 h5 28. Kf1 Лe6 29. c4 d4 30. Kd2 e4 31. K:e4 C:e4 32. fe Л:e4 33. Л:e4 Ф:e4 34. h3 Фe3 35. Kph1 Фe2 36. Лg1.

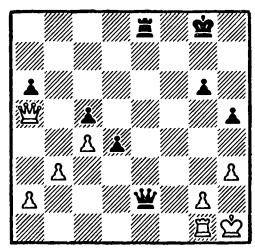

36... d3 37. Ф:a6 Kph7 38. Фf6 d2 39. Kph2 Лe7 40. Лd1 Лd7 41. Фf3 Фe5 42. Фg3 Фe2 43. Фf3 Фe1 44. a4 h4 45. a5 Фe5 46. Kph1 Лe7 47. a6 Фg3 48. a7 Лe1 49. Фf1 Фf2. **Белые сдались.**

№ 46 **B47**
ЛУКИН **ТАЙМАНОВ**

1. e4 c5 2. Kf3 e6 3. d4 cd 4. K:d4 a6 5. Kc3 Kc6 6. f4 Фc7 7. Ce2 b5 8. K:c6 Ф:c6 9. Cf3 Cb7 10. Ce3 Cb4 11. Cd4 Kf6 12. 0—0 C:c3 13. C:c3 K:e4 14. C:g7 Лg8 15. Cd4 f5 16. c3 d6 17. a4 Kpd7 18. b3 Фc7 19. ab ab 20. Фd3 Cc6 21. Лfd1 Kpe7 22. Фe3 Л:a1 23. Л:a1 Лa8 24. Л:a8 C:a8 25. C:e4 C:e4 26. Фg3 Kpf8 27. Фg5 Фe7 28. Ф:e7 Kp:e7 29. g3 Cc2 30. b4 Kpd7 31. Kpf2 Kpc6 32. Kpe3 Kpd5 33. Cf6. **Ничья.**

№ 47 **B63**
ЮДАСИН **АСЕЕВ**

1. e4 c5 2. Kf3 d6 3. d4 cd 4. K:d4 Kf6 5. Kc3 Kc6 6. Cg5 e6 7. Фd2 Ce7 8. 0—0—0 0—0 9. Kb3 a6 10. C:f6 gf 11. h4 Kph8 12. g4 Лg8 13. g5 b5 14. f4 Cb7 15. Kpb1 b4 16. Ke2 a5 17. Cg2 a4 18. Kbd4 Ka5 19. Ф:b4 d5 20. Ф:a4 Kc4 21. Фb3 Фa5 22. ed Лgb8 23. Ф:c4 C:d5 24. C:d5 ed 25. Фc6 Лa6 26. Ф:a6 Ф:a6 27. Лd3 Cf8 28. Лhd1 Лe8 29. Kc3 Лd8 30. Kb3 Фe6 31. K:d5 Фg4 32. gf Ф:h4 33. a4 Фh5 34. a5 Лa8 35. Kb6 Лe8 36. Лd8 Фb5 37. a6. **Черные просрочили время.**

№ 48 **B85**
АСЕЕВ **НЕПОМНЯЩИЙ**

1. e4 c5 2. Kf3 d6 3. d4 cd 4. K:d4 Kf6 5. Kc3 a6 6. f4 e6 7. a4 Kc6 8. Ce2 Ce7 9. Ce3 0—0 10. 0—0 e5 11. Kb3 ef 12. Л:f4 Ce6 13. Kd5 Ke5 14. K:e7 Ф:e7 15. Kd2 Kc6 16. Лf2 h6 17. c4 a5 18. Лa3 Ke5 19. h3 Cd7 20. Cd4 Cc6 21. Фc2 Kh7 22. Лg3 Kg5 23. b3 Лfe8 24. Ch5 Лf8 25. c5 Ke6 26. cd Ф:d6 27. Cc3 Kd4 28. Фb2 Лfd8 29. Kph1 Лd7 30. C:f7 K:f7 31. Лd3 Фe6 32. Л:d4 Лe7 33. Лd3 Kg5 34. Лg3 C:e4 35. K:e4 Ф:e4 36. Kph2 b6 37. Фd2 Фc6 38. Лe2 Л:e2 39. Ф:e2 Лe8 40. Фd3 Лe4 41. Фd8 Kph7 42. Cd2 Ke6 43. Фe7 Kg5 44. Фf8 Фd5 45. Cc3 Фd7 46. Фb8 Фc6 47. Фa7 Фg6 48. Фd7 Лf4 49. Cd4 Лf7 50. Фd5 Лf5 51. Фb7 Лf7 52. Ф:b6 Фc2 53. Фa6 Фe4 54. Фd6 Ke6 55. Ce5 Kf4 56. Лf3 g5 57. Фb8 Фd5 58. Фh8 Kpg6 59. Фg8 Kpf5 60. C:f4 gf 61. Фg4 Kpe4 62. Фg6 Лf5 63. Ф:h6 Фd2 64. Фc6 Лd5 65. Фe6. **Черные сдались.**

№ 49 **B96**
ЦЕЙТЛИН **НЕПОМНЯЩИЙ**

1. e4 c5 2. Kf3 d6 3. d4 cd 4. K:d4 Kf6 5. Kc3 a6 6. Cg5 e6 7. f4 b5 8. e5 de 9. fe Фc7 10. Kf3 Kfd7 11. Ke4 Cb7 12. Kd6 C:d6 13. ed Фc5 14. Фd2 Cd5 15. a4 b4 16. c4 bc 17. bc 0—0 18. Ce3 Фc6 19. Ce2 Kb6 20. 0—0 K8d7 21. Cd3 Kc4 22. Фe2 K:e3 23. Ф:e3 Фc5 24. Ф:c5 K:c5 25. Ce2 Лfd8 26. Лfd1 f6 27. Ke1 Лa7 28. c4 Ce4 29. Kd3 C:d3 30. C:d3 Лad7 31. Ce2 Л:d6 32. Л:d6 Л:d6 33. Kpf2 f5 34. a5 Kpf7 35. Лb1 Kpf6 36. Лb8 Kpe5 37. h4 Kpd4 38. Kpf3 e5 39. Лh8 h6 40. Лf8 e4 41. Kpf2 Kd3 42. C:d3 ed 43. Kpe1 Лe6 44. Kpd1 Kpc3 45. Л:f5 Лe2 46. c5 Л:g2. **Белые сдались.**

№ 50 **C05**
АГАПОВ **КОМАРОВ**

1. e4 e6 2. d4 d5 3. Kd2 Kf6 4. e5 Kfd7 5. c3 c5 6. f4 Kc6 7. Kdf3 Фb6 8. g3 cd 9. cd Ce7 10. Ke2 f6 11. Ch3 fe 12. fe 0—0 13. Kf4 Kph8.

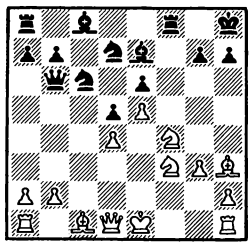

14. C:e6 Kd:e5 15. de Л:f4 16. C:f4 C:e6 17. h4 Cg4 18. Ф:d5 Kb4 19. Фe4 C:f3 20. Ф:f3 Kc2 21. Kpf1 K:a1 22. Фc3 Фe6 23. b3 Фa6 24. Kpg2 Ф:a2 25. Kph3 K:b3 26. Cg5 C:g5 27. hg Kd2 28. Фd3 Фe6 29. Kpg2 Фc6 30. Kpg1 Kf3. **Белые сдались.**

№ 51 **C88**
ЛУКИН **АГАПОВ**

1. e4 e5 2. Kf3 Kc6 3. Cb5 a6 4. Ca4 Kf6 5. 0—0 Ce7 6. d3 b5 7. Cb3 0—0 8. a4 Cb7 9. Лe1 d6 10. c3 Лe8 11. Kbd2 Cf8 12. Kf1 h6 13. Kg3 Ka5 14. Cc2 c5 15. d4 cd 16. cd Фc7 17. ab ab 18. Cd3 b4 19. Cd2 ed 20. K:d4 d5 21. Cb5 Лeb8 22. e5 Ke4 23. Cf4 Лd8 24. Kgf5 Фb6 25. Фg4 Kph8 26. Ce3 Kb3 27. Л:a8 Л:a8 28. K:b3 Ф:b5 29. Cd4 Kg5 30. e6 fe 31. K:h6 Ke4 32. Ф:e6 Kph7 33. Фf5 Kph8 34. Л:e4 Фc6 35. Kf7 Kpg8 36. Лe1 Фc4 37. Kg5. **Черные сдались.**

№ 52 **D15**
ЕРМОЛИНСКИЙ **ТАЙМАНОВ**

1. d4 Kf6 2. Kf3 d5 3. c4 c6 4. Kc3 dc 5. Ke5 e6 6. g3 c5 7. Ce3 Kc6 8. K:c6 bc 9. dc Ф:d1 10. Л:d1 Kg4 11. Cg2 Cd7 12. Cf4 e5 13. Cd2 C:c5 14. Ke4 Ce7 15. Cc3 0—0—0 16. Kd6 C:d6 17. Л:d6 Kpc7 18. Лd2 Kpb6 19. h3 Kf6 20. C:e5 Ce6 21. Cd4 Kpb5 22. g4 Cd5 23. f3 c5 24. Cc3 Cc6 25. Л:d8 Л:d8 26. Kpf2 Ke8 27. e4 Kpb6 28. h4 g6 29. h5 Kc7 30. hg hg 31. Лh8 Л:h8 32. C:h8 Cd7 33. Cf1 Ce6 34. Kpe3 Kb5 35. a4 Kd6 36. Cc3 a5 37. Ce2 Kc8 38. f4 f5 39. ef gf 40. gf C:f5 41. C:c4 Kd6 42. Cd3 Cd7 43. b3 Ce6 44. Cc2 Cg4 45. Ce5 Kpc6 46. Kpd2 Kpd5 47. Ch7 Ce6 48. Kpc3 Kpc6 49. Cd3 Cc8 50. Ce2 Ce6 51. Cf3 Kpd7 52. Cg2 Kpc7 53. Ce4 Kpd7 54. Cd3 Cg4 55. C:d6 Kp:d6 56. Kpc4 Ce6 57. Kpb5 C:b3 58. Kp:a5 c4. **Ничья.**

№ 53 **D17**
НЕПОМНЯЩИЙ **РУСАКОВ**

1. d4 d5 2. c4 c6 3. Kf3 Kf6 4. Kc3 dc 5. a4 Cf5 6. Ke5 Ka6 7. f3 Kb4 8. e4 Cg6 9. Ce3 Kd7 10. K:c4 e6 11. Ce2 Ce7 12. 0—0 0—0 13. a5 b5 14. ab ab 15. Л:a8 Ф:a8 16. Фb3 Лd8 17. f4 f6 18. f5 Cf7 19. Kd6 C:d6 20. fe b5 21. Cg4 Фa7 22. ef Kph8 23. e5 K:e5 24. Ce6 Cf8 25. K:b5 cb 26. de Cc5 27. Ф:b4 C:e3 28. Kph1 Фc5 29. Фe4 Фd4 30. Фc6 Лf8 31. ef gf 32. Ф:b5 Фh4 33. Фd3 Ca7 34. Фa3. **Черные сдались.**

№ 54 **D53**
ТАЙМАНОВ **КАРАСЕВ**

1. d4 Kf6 2. c4 e6 3. Kc3 d5 4. Cg5 Ce7 5. e3 h6 6. Ch4 0—0 7. cd K:d5 8. Cg3 K:c3 9. bc c5 10. Cd3 Фa5 11. Ke2 cd 12. ed Kc6 13. 0—0 Лd8 14. Фb3 b6 15. a4 Cb7 16. Cb5 Лac8 17. f4 a6 18. Cf2 Ka7 19. Cd3 Фd5 20. Ф:d5 Л:d5 21. Лfb1 Cd8 22. c4 Лd7 23. d5 Лa8 24. C:b6 C:b6 25. Л:b6 Kc8 26. Лb3 ed 27. c5 Ke7 28. Kd4 Лc7 29. Лab1 Cc8 30. c6 g6 31. Лb6 Kpg7 32. a5 Kf5 33. C:f5 C:f5 34. Л1b3 Cc8 35. Лe3 Kpf6 36. Лe8 Лaa7 37. Kpf2 g5 38. g3 Cg4 39. Лh8 Kpg7 40. Лd8 gf 41. gf Лe7 42. Л:d5 Лe4 43. f5 Лc7 44. Лb7 Лc8 45. Лdd7 Kpf6 46. Л:f7 Kpg5 47. Ke6 Kph4 48. c7 Лe2 49. Kpf1 Л:h2 50. Лb8 Kpg3 51. Лb3 Kph4 52. Лc3 Лa2 53. Лd7 C:f5 54. Лd4 Cg4 55. Лcc4 Лa1 56. Kpf2 Лa2 57. Kpe3 Лe2 58. Kpd3 Л:e6 59. Л:g4 Kph5 60. Лg7 Лd6 61. Kpc3 Лd5 62. Kpb4 Лb5 63. Kpa4 Лd5 64. Лc2 Лd4 65. Kpb3 Лg4 66. Лh2 Лh4 67. Л:h4 Kp:h4 68. Kpc4 h5 69. Kpc5 Kph3 70. Kpb6 h4 71. Kpb7 Лh8 72. c8Ф Л:c8 73. Kp:c8. **Черные сдались.**

№ 55 **D73**
ОСНОС **ЦЕЙТЛИН**

1. d4 Kf6 2. c4 g6 3. g3 c6 4. Cg2 d5 5. b3 Cg7 6. Cb2 0—0 7. Kf3 Ke4 8. Kbd2 K:d2 9. Ф:d2 Cf5 10. Kh4 Ce6 11. Лc1 a5 12. e4 de 13. C:e4 Ch3 14. Cg2 C:g2 15. K:g2 c5 16. d5 e5 17. Cc3 Kd7 18. 0—0 a4 19. Фb2 ab 20. ab Лe8 21. f4 Cf6 22. fe C:e5 23. Фf2 Фe7 24. Лce1 Фf8 25. C:e5 K:e5 26. Kf4 Фd6 27. Kd3 f5 28. Фf4 Kf7 29. Л:e8 Л:e8 30. Ф:d6 K:d6 31. K:c5 b5 32. Kd7 Лe7 33. Kb6 bc 34. K:c4 Ke4 35. d6 Лd7 36. b4 Лd8 37. b5, и **белые выиграли.**

№ 56 **D85**
ТРАЙТО **ЛУКИН**

1. d4 Kf6 2. c4 g6 3. Kc3 d5 4. Kf3 Cg7 5. cd K:d5 6. e4 K:c3 7. bc c5 8. Cb5 Kd7 9. 0—0 0—0 10. Cg5 Kf6 11. Cd3 Cg4 12. d5 c4 13. Cc2 h6 14. Ce3 Kd7 15. Лb1 Ke5 16. Kph1 Фc8 17. Фe2 e6 18. Лfd1 ed 19. Л:d5 C:f3 20. gf Фh3 21. Cd1 K:f3 22. Cf4 Лfe8 23. Ca4 Лe7 24. Cg3 Ke5 25. Cc2 h5 26. Фf1 Фg4 27. Фd1 Лae8 28. Kpg2 Ф:d1 29. Лb:d1 Kd3 30. C:d3 cd 31. Л1:d3 Л:e4 32. Лd7 Л4e7 33. Ch4 Л:d7 34. Л:d7 C:c3 35. Л:b7 Лe4 36. Cg3 Лa4 37. Лc7 Cf6 38. Лc2 Kpg7 39. Kpf3 g5 40. Cb8 a6 41. Cd6 Kpg6 42. Cb8 Cd4 43. h3 Kpf5 44. Лe2 Лb4 45. Лe4 Лc4 46. Лe7 f6 47. Лe2 Лb4 48. Cc7 Лb2 49. Л:b2 C:b2 50. Cb8 Ce5 51. Ca7 Cf4 52. Cd4 g4 53. hg hg 54. Kpe2 Ce5 55. Cb6 Kpe4. **Белые сдались.**

№ 57 **D97**
ТРАЙТО **ЦЕЙТЛИН**

1. d4 Kf6 2. c4 g6 3. Kc3 d5 4. Kf3 Cg7 5. Фb3 dc 6. Ф:c4 0—0 7. e4 a6 8. Ce2 b5 9. Фb3 c5 10. dc Ce6 11. Фc2 Фc7 12. Kd5 K:d5 13. ed C:d5 14. 0—0 Kc6 15. Ce3 Лad8 16. a3 e5 17. Фc1 e4 18. Cf4 Фe7 19. Cd6 Л:d6 20. cd Ф:d6 21. Kd2 Kd4 22. Лe1 Ce5 23. h3 e3 24. fe Ch2 25. Kph1 Kf5 26. Kf1 C:g2 27. Kp:g2 Kh4. **Белые сдались.**

№ 58 **E12**
ЕПИШИН **ЮДАСИН**

1. d4 Kf6 2. Kf3 e6 3. c4 b6 4. a3 c5 5. d5 ed 6. cd g6 7. Kc3 Cg7 8. e4 0—0 9. Cd3 d6 10. h3 Ca6 11. 0—0 Фe7 12. C:a6 K:a6 13. Лe1 Фb7 14. Cf4 Лfd8 15. Фe2 Kc7 16. Лac1 Kh5 17. Cg5 Лe8 18. Фd2 Cf8 19. g4 Kg7 20. e5 de 21. K:e5 f5 22. Cf6 b5 23. d6 Лe6 24. dc Л:f6 25. Фd7 Лc8 26. Kd5 Лe6 27. Фf7 Kph8 28. Kf6 Л:f6 29. Ф:f6 Ф:c7 30. Лcd1 Лe8 31. Kf7. **Черные просрочили время.**

№ 59 **E12**
ЕПИШИН **АСЕЕВ**

1. d4 Kf6 2. Kf3 e6 3. c4 b6 4. a3 Cb7 5. Kc3 d5 6. cd K:d5 7. Фc2 K:c3 8. bc c5 9. e4 Kc6 10. Cb2 Ce7 11. Cd3 Лc8 12. Фe2 0—0 13. Лd1 cd 14. cd Ka5 15. 0—0 Cf6 16. Лfe1 Лc7 17. h4 C:h4 18. d5 ed 19. K:h4 Ф:h4 20. ed Лd7 21. Cf5 Л:d5 22. Л:d5 C:d5 23. Фe5 Фf6 24. Ф:f6 gf 25. Лe3 Лb8 26. C:f6 Kc6 27. Лh3. **Черные сдались.**

В подборку включены партии четырех турниров (1986/87).

Мемориал П. Дубинина (г. Горький): **В. Купоросов** — $8^1/_2$ очков из 13, **М. Кислов, А. Филипенко** и **А. Шестопёров** — по $7^1/_2$, **А. Бабурин, В. Бояринов** и **Л. Капелюш** — по 7 и т. д.

IV первенство Украины среди молодых мастеров (Тернополь): **А. Шнейдер** — 9 очков из 13, **А. Панченко** и **С. Савченко** — по 8, **М. Бродский** и **Б. Альтерман** — по $7^1/_2$ и т. д.

Чемпионат Киева: **Л. Гофштейн, Л. Зайд, А. Косиков** и **А. Панченко** — по $8^1/_2$ очков из 13, **С. Куцын** — 8 и т. д.

Мемориал С. Беспалова (Симферополь): **В. Хомяков** и **В. Безман** — по $7^1/_2$ очков из 12, **Л. Зайд, В. Карпман, С. Муравьев** и **В. Сергеев** — по 7 и т. д.

№ 60 **A30**
ПАНЧЕНКО — СРОКОВСКИЙ

1. Kf3 c5 2. c4 Kf6 3. Kc3 b6 4. g3 Cb7 5. Cg2 g6 6. 0—0 Cg7 7. d4 cd 8. K:d4 C:g2 9. Kp:g2 Фc7 10. b3 0—0 11. e4 K:e4 12. K:e4 Фe5 13. Фf3 Ф:d4 14. Ca3 Kc6 15. Лad1 Фe5 16. Л:d7 Фa5 17. C:e7 Ke5 18. Фd1 K:d7 19. Ф:d7 Ф:a2 20. C:f8 Л:f8 21. Фd3 Фa5 22. Лd1 Фb4 23. h4 Фe7 24. Фd5 Kph8 25. Фc6 f5 26. Kg5 Фe2 27. Лd7 f4 28. Лf7 Л:f7 29. K:f7 Kpg8 30. Kg5 Фe7 31. Фd5. **Черные сдались.**

№ 61 **A55**
ШНЕЙДЕР — БЕРКОВИЧ

1. d4 Kf6 2. Kf3 d6 3. c4 Kbd7 4. Kc3 e5 5. e4 c6 6. Ce2 Ce7 7. 0—0 0—0 8. Фc2 a6 9. Лd1 Фc7 10. Cg5 Лe8 11. a3 Kf8 12. d5 h6 13. Ce3 Kg6 14. g3 Ch3 15. dc bc 16. c5 Kg4 17. Cd2 d5 18. b4 de 19. K:e4 Лf8 20. Kd6 Kph7 21. Ce1 Лad8 22. Kf5 Лde8 23. Cc3 e4 24. K:g7 ef 25. K:e8 Л:e8 26. C:f3 Cf8 27. Лe1 K4e5 28. Ch5 Лe6 29. f4 Cg4 30. Л:e5 C:h5 31. Л:h5 Фe7 32. Лe5. **Черные сдались.**

№ 62 **A55**
КУПОРОСОВ — ТЕРЕНТЬЕВ

1. e4 c6 2. c4 e5 3. Kf3 d6 4. d4 Kd7 5. Kc3 Kgf6 6. Ce2 Ce7 7. 0—0 0—0 8. Фc2 Лe8 9. Лd1 Фc7 10. h3 a6 11. Ce3 b5 12. a3 Cb7 13. Лac1 Лac8 14. Фb1 Фb8 15. b4 ed 16. C:d4 Cf8 17. Cd3 Ke5 18. K:e5 de 19. Ce3 Лcd8 20. a4 bc 21. C:c4 Cc8 22. Фb3 Ce6 23. Л:d8 Ф:d8 24. C:e6 Л:e6 25. Фc4 Фb8 26. Лb1 Фb7 27. a5 Kd7 28. Cc5 Лe8 29. C:f8 K:f8 30. Фc5 Kd7 31. Фd6 Лe6 32. Фd3 g6 33. Ka4 Фb5 34. Ф:d7 Ф:a4 35. Фc8 Kpg7 36. Ф:a6 Фc2 37. Лf1 Ф:e4 38. Фb7 Фc4 39. a6 Фb5 40. Лc1 e4 41. Ф:b5 cb 42. Лa1 Лe8 43. a7 Лa8 44. Лa6 f5 45. Kpf1 Kpf7 46. Kpe2 Kpe7 47. Kpe3 Kpd7 48. g4 fg 49. hg Kpc7 50. g5 Kpb7 51. Лa5. **Черные сдались.**

№ 63 **A82**
МАРЧЕНКО — ЗАЙД

1. d4 f5 2. e4 fe 3. Kc3 Kf6 4. Cg5 Kc6 5. f3 e5 6. d5 Kd4 7. K:e4 Ce7 8. d6 cd 9. C:f6 gf 10. c3 d5 11. Kg3 Фa5 12. f4 Kpd8 13. Cd3 Ke6 14. K1g2 Фb6 15. Kf5 Cc5 16. Фd2 Лg8 17. g3 ef 18. gf Cf2 19. Kpf1 Cc5 20. b4 Cf8 21. Cc2.

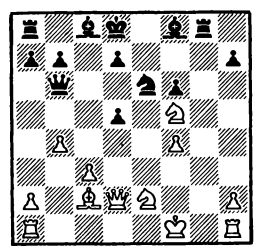

21... a5 22. Ф:d5 ab 23. Лd1 Лa5 24. Фe4 Фc6 25. Ф:c6 bc 26. Cb3 Kpc7 27. Kfd4 Лg7 28. K:e6 de 29. Лg1 Л:g1 30. Kp:g1 bc 31. K:c3 Лf5 32. Ke2 Cc5 33. Kpg2 e5 34. Cc2 Лh5 35. Kg3 Ch3 36. Kph1 Лh4 37. Ke4 Cb6 38. K:f6 Л:f4 39. Ke8 Kpb8 40. Лb1 Kpa7 41. Kd6 h5 42. Ke4 Лg4 43. Kg3 h4. **Белые сдались.**

№ 64 **A90**
СРОКОВСКИЙ — СЕРЕБРЯНИК

1. d4 d5 2. Kf3 c6 3. c4 e6 4. Фc2 f5 5. g3 Kf6 6. Cg2 Cd6 7. Kbd2 0—0 8. 0—0 Kbd7 9. Ke1 Фe7 10. Kdf3 b6 11. Kd3 Cb7 12. Cf4 C:f4 13. K:f4 Ke4 14. h4 Лac8 15. cd cd 16. Фa4 a5 17. Лfc1 Лfd8 18. e3 Фd6 19. Cf1 Cc6 20. Cb5 C:b5 21. Ф:b5 Kf8 22. Ke5 Лc7 23. Лc6 Л:c6 24. K:c6 Лc8 25. Лc1 Фd7 26. Ф:b6 Kd6 27. Лc5 Kc4 28. Фa6 Лe8 29. b3 Kd2 30. Ke5 Фe7 31. Ф:a5 g5 32. Лc7. **Черные сдались.**

№ 65 **B01**
ТИМОФЕЕВ — БОЯРИНОВ

1. e4 d5 2. ed Kf6 3. d4 g6 4. Cb5 Cd7 5. C:d7 Ф:d7 6. c4 c6 7. dc Ф:c6 8. Kc3 Ф:c4 9. Kge2 Cg7 10. 0—0 0—0 11. b3 Фc8 12. Ca3 Фd7 13. Фd3 Лd8 14. Лad1 e6 15. Kf4 Фc7 16. Фf3 g5 17. Kfe2 g4 18. Фe3 Kc6 19. Ke4 Фa5 20. Cc1 K:e4 21. Ф:e4 Фf5 22. Ф:f5 ef 23. d5 Kb4 24. d6 K:a2 25. Ca3 Лd7 26. Лd5 Лe8 27. Kg3 Kc3 28. Л:f5 Ke2 29. K:e2 Л:e2 30. Лg5 Лa2 31. Cb4 f6 32. Л:g4 a5 33. Cc5 b6 34. C:b6 Л:d6 35. Ce3 Лb2 36. Ch6 Лd7 37. Лc1 Л:b3 38. Лc8 Kpf7 39. Л:g7 Kpe6 40. Лe8. **Черные сдались.**

№ 66 **B01**
БОЯРИНОВ — ЛОПУХИН

1. e4 d5 2. ed Ф:d5 3. d4 Kc6 4. Kf3 Cg4 5. Ce2 0—0—0 6. c4 Фh5 7. 0—0 Kf6 8. h3 K:d4 9. K:d4 C:e2 10. Ф:e2 Л:d4 11. Фc2 Фg6 12. Фa4 a6 13. Kd2 Kd7 14. Kf3 b5 15. Фa5 Л:c4 16. a4 Л:a4 17. Л:a4 ba 18. Ce3 e5 19. Лc1 c5 20. Ф:a4 Kpc7 21. b4 Фc6 22. Фa2 f6 23. Фf7 Kpd8 24. bc g6 25. Kd2 Ce7 26. Kb3 Лf8 27. Фc4 f5 28. Ka5 Фb5 29. Ф:b5 ab 30. Kc6 Kpe8 31. K:e7 Kp:e7.

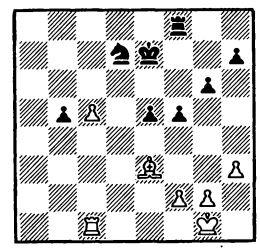

32. c6 Лb8 33. cd Kp:d7 34. Kpf1 f4 35. Cd2 b4 36. Kpe2 Kpd6, и **белые выиграли.**

№ 67 **B07**
КОСИКОВ — ДОНЧЕНКО

1. e4 d6 2. d4 g6 3. Kc3 Cg7 4. h4 Kf6 5. Ce2 Kc6 6. h5 K:h5 7. C:h5 gh 8. Ce3 e5 9. d5 Kd4 10. Kce2 K:e2 11. Ф:e2 c6 12. 0—0—0 cd 13. Л:d5 Ce6 14. Лd2 Фc7 15. Фb5 Фd7 16. Ф:d7 Kp:d7 17. Ke2 Лac8 18. Л:h5 C:a2 19. C:a7 Ce6 20. Ce3 b5 21. Kc3 Лa8 22. b3 Kpc6 23. Kd5 h6 24. Лd3 C:d5 25. Л:d5 Лa1 26. Kpd2 Лg1 27. g3 Лc8 28. Лf5 Лc7 29. Kpe2 Лa1 30. Cd2 Лa8 31. g4 Лg8 32. Лh5 Лd7 33. f3 Лh8 34. Kpd3 Cf8 35. Ce3 Лe7 36. Kpc3 Лe6 37. Лf5 Ce7 38. Л:f7 Лf8 39. Л:f8 C:f8 40. Kpd3 Лf6 41. Kpe2 Лg6 42. Лd1 Ce7 43. Лa1 Cg5 44. Лa6 Kpc7 45. Лa7 Kpc6 46. Cf2 h5 47. gh Лh6 48. Лf7 Cf4 49. Лf5. **Черные сдались.**

№ 68 **B25**
КИСЛОВ — БАБУРИН

1. e4 c5 2. Kc3 d6 3. g3 Kc6 4. Cg2 g6 5. d3 Cg7 6. Kh3 e6 7. 0—0 Kge7

8. Cg5 0—0 9. Фd2 Лb8 10. Ch6 b5 11. С:g7 Кр:g7 12. f4 b4 13. Кd1 f6 14. Кe3 d5 15. ed ed 16. f5 g5 17. Лae1 Фd6 18. g4 Cd7 19. Кf2 Ce8 20. c4 bc 21. bc Cf7 22. Фc1 Лfe8 23. Фa3 Кc8 24. c4 Кb6 25. cd К:d5 26. Кc4 Фf4 27. Ф:c5 Л:e1 28. Л:e1 Кd4 29. С:d5 Лb5 30. Ф:b5 К:b5 31. Лe7 Кd4 32. Л:f7 Крh8 33. Лe7 h5 34. h3 Кb5 35. Лe8 Крg7 36. Лg8 Крh7 37. Кe4 Фc1 38. Крg2 Фc2 39. Кcd2 Фb2. **Черные сдались.**

№ 69 **B30**

БОЯРИНОВ **ТЕРЕНТЬЕВ**

1. e4 c5 2. Кf3 Кc6 3. Cb5 g6 4. 0—0 Cg7 5. c3 Кf6 6. Лe1 a6 7. Cf1 0—0 8. d4 cd 9. cd d5 10. e5 Кe4 11. h3 Фb6 12. Кc3 К:c3 13. bc Кa5 14. Cf4 Фc6 15. Фc1 Лe8 16. Ch6 Cd7 17. Фf4 Ф:c3.

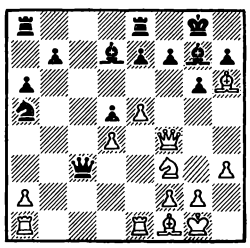

18. e6 С:e6 19. Лac1 Фb4 20. С:g7 Кр:g7 21. Л:e6 fe 22. Кg5 Лf8 23. К:e6 Крg8 24. Фh6 Лf7 25. Cd3 Фa3 26. Лd1 Ф:a2 27. Лf1 Лaf8 28. h4 Кc6 29. h5 Фa3 30. С:g6 hg 31. hg Фd3 32. g7. **Черные сдались.**

№ 70 **B30**

ТИМОФЕЕВ **ФИЛИПЕНКО**

1. e4 c5 2. Кf3 Кc6 3. Cb5 e6 4. 0—0 Кge7 5. b3 a6 6. С:c6 К:c6 7. Cb2 b5 8. a4 b4 9. d3 f6 10. Кh4 Фe7 11. Кd2 g5 12. Кhf3 e5 13. Кc4 Лb8 14. h4 d6 15. Кh2 h6 16. Кg4 h5 17. Кge3 gh 18. f4 Фg7 19. Кd5 h3 20. Лf2 Cg4 21. Фd2 Лh6 22. f5 Лh7 23. Крh2 hg 24. Л:g2 Крf7 25. Кc7 a5 26. Кe6 Фh8 27. Лag1 Ce7 28. Фf2 Лb7 29. Cc1 Лa7 30. Ce3 Кd4 31. С:d4 cd 32. Фh4 Крe8 33. Крg3 Крd7 34. Крf2 Крc6 35. Лh1 С:f5 36. ef d5 37. Кd2 Крd6 38. Лhg1 Фc8 39. Фg3 Ф:c2 40. Крe2 Фc8 41. Фg8 Ф:g8 42. Л:g8 e4 43. Лc1 Крe5 44. de d3 45. Крe3 h4 46. Лc6. **Черные сдались.**

№ 71 **B39**

ФИЛИПЕНКО **ЧЕРНИКОВ**

1. e4 c5 2. Кf3 Кc6 3. d4 cd 4. К:d4 g6 5. c4 Cg7 6. Ce3 Кf6 7. Кc3 Кg4 8. Ф:g4 С:d4 9. С:d4 К:d4 10. 0—0—0 e5 11. Фg3 d6 12. f4 f6 13. f5 Крf7 14. Cd3 Cd7 15. Лhf1 g5 16. h4 h6 17. Лh1 Cc6 18. Крb1 Крe7 19. Лh3 Фg8 20. hg hg 21. Лdh1 Фg7 22. Кd1 a6 23. Кe3 a5 24. Кg4 Л:h3 25. Ф:h3 Лf8 26. b3 Ce8 27. Крb2 Cc6 28. a3 Ce8 29. b4 b6 30. b5 Cf7 31. Фh7 Фg8 32. a4 Лe8 33. Лh6 Лf8 34. Крc3 Лd8 35. Ф:g8 Л:g8 36. К:f6 Лd8 37. Кg4 Крf8 38. Лh8 Крe7 39. Лh7 Крf8 40. Кh6. **Черные сдались.**

№ 72 **B44**

МЕШКОВ **ШЕСТОПЁРОВ**

1. e4 c5 2. Кf3 e6 3. d4 cd 4. К:d4 Кc6 5. Кb5 d6 6. c4 Кf6 7. К1c3 a6 8. Кa3 Ce7 9. Ce2 0—0 10. 0—0 b6 11. Ce3 Cb7 12. Фb3 Кd7 13. Лfd1 Лc8 14. Лd2 Фc7 15. Лc1 Кce5 16. Фd1 Кf6 17. f3.

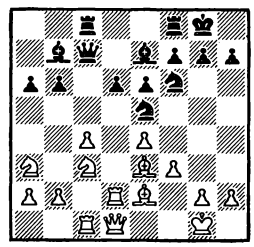

17... d5 18. cd Cc5 19. Cd4 ed 20. f4 Кg6 21. e5 Кe4 22. Лdc2 К:f4 23. Cg4 Ф:e5. **Белые сдались.**

№ 73 **B84**

МОРОЗ **ШНЕЙДЕР**

1. e4 c5 2. Кf3 d6 3. d4 cd 4. К:d4 Кf6 5. Кc3 a6 6. Ce3 e6 7. Ce2 Фc7 8. f4 b5 9. a3 Cb7 10. Cf3 Кbd7 11. Фe2 e5 12. Кf5 g6 13. fe К:e5 14. Кh6 Кc4 15. Cg5 Cg7 16. e5 К:e5 17. С:b7 Ф:b7 18. 0—0 С:h6 19. С:h6 Кg4 20. Cf4 f5 21. Лad1 0—0 22. Л:d6 Лae8 23. Кd5 Фf7 24. С:e5 Л:e5 25. Фd2 Фa7 26. Крh1 Фb8 27. Кf4 Кe3 28. К:g6 hg 29. Фd4 Фe8 30. Лe1 Лe4 31. Фb6 Крh7 32. h3 Кc4 33. Фb7 Лf7 34. Л:e4 fe 35. Лd8 Л:b7 36. Л:e8 e3. **Белые сдались.**

№ 74 **C02**

БЕЗМАН **БАХМАТОВ**

1. d4 e6 2. e4 d5 3. e5 c5 4. c3 Фb6 5. Кf3 Cd7 6. a3 Кc6 7. b4 cd 8. cd Лc8 9. Cb2 Кh6 10. Кc3 Ce7 11. Кa4 Фd8 12. Cd3 0—0 13. 0—0 f6 14. Кc5 fe 15. de С:c5 16. bc Фe7 17. Лc1 Лf4 18. g3 Лff8 19. Кh4 g5 20. Кg2 Фg7 21. Фe2 Кa5 22. Кe3 Кb3 23. К:d5 К:c1 24. Л:c1 ed 25. e6 d4 26. ed Ф:d7 27. Cc4 Кf7 28. Фe5 Лfe8 29. Ф:g5 Крf8 30. Фh5 Лe5 31. Ф:h7 Лe:c5 32. С:d4 Л:c4 33. Фg7 Крe7 34. Cf6 Крe6 35. Лe1 Крf5 36. Ce7 Фd5 37. Фh7 Крg4 38. h3. **Черные сдались.**

№ 75 **C11**

БОЯРИНОВ **МЕШКОВ**

1. e4 Кf6 2. Кc3 d5 3. e5 Кfd7 4. d4 e6 5. Кf3 c5 6. dc Кc6 7. Cf4 К:c5 8. Cd3 Cd7 9. 0—0 Ce7 10. a3 a6 11. Кe2 g5 12. Cg3 h5 13. h3 Фb6 14. b4 К:d3 15. Ф:d3 Фb5 16. Фe3 h4 17. Ch2 Лg8 18. Кd2 d4 19. К:d4 Фb6 20. К:e6 Ф:e3 21. Кc7 Крd8 22. fe Лc8 23. Кd5 Ce6 24. Кe4 С:d5 25. Лad1 Крe8 26. Л:d5 Кd8 27. Лfd1 g4 28. hg Л:g4 29. Кf6 С:f6 30. ef h3 31. Лd7 Л:g2 32. Крh1 Кc6 33. Л:b7 Л:c2 34. Лg1 Лg2 35. Л:g2 hg 36. Кр:g2 Кd8 37. Лe7 Крf8 38. Cd6 Лc2 39. Крf3. **Черные сдались.**

№ 76 **C15**

ЧЕРНИКОВ **КАПЕЛЮШ**

1. e4 e6 2. d4 d5 3. Кc3 Cb4 4. Фd3 de 5. Ф:e4 Кf6 6. Фh4 Кc6 7. Кf3 Кd5 8. Ф:d8 К:d8 9. Cd2 К:c3 10. bc Cd6 11. Cd3 b6 12. 0—0 Cb7 13. Кg5 Кc6 14. f4 h6 15. Кe4 0—0—0 16. Лae1 g6 17. Лe2 Ce7 18. h3 Лhg8 19. Крh2 Кa5 20. g4 f5 21. Кg3 Cd5 22. Лfe1 Ch4.

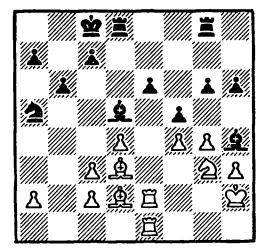

23. Л:e6 С:e6 24. Л:e6 Крd7 25. Л:g6 fg 26. Л:g8 Л:g8 27. hg С:g3 28. Кр:g3 Кb7 29. f5 Лh8 30. Крh4 Кd6 31. Крh5 Крe7 32. Cf4 Кe8 33. Cc4 Кf6 34. Крg6 К:g4 35. Ce5 Лf8 36. Cg7 Лf6 37. С:f6 К:f6 38. Кр:h6 Кe4 39. Крg7 Кf6 40. Cf7 Кe4 41. Cd5. **Черные сдались.**

№ 77 **C18**

ШИЯНОВСКИЙ **КОСИКОВ**

1. e4 e6 2. d4 d5 3. Кc3 Cb4 4. a3 С:c3 5. bc Кe7 6. Фg4 0—0 7. e5 c5 8. Кf3 Фa5 9. Cd2 c4 10. h4 f5 11. Фg5 Кbc6 12. h5 Cd7 13. Лh3 f4 14. Ce2 b5 15. h6 g6 16. Кh4 Лf7 17. Cg4 Фa4 18. Cd1 a5 19. С:f4 b4 20. Cc1 bc 21. Фe3 Кa7 22. Лf3 Лaf8 23. Л:f7 Л:f7 24. Ф:c3 Кb5 25. Фe3 c3 26. Кf3 Кc6 27. Лb1 К:a3 28. С:a3 Ф:a3 29. Лb3 Фf8 30. Ф:c3 Ф:h6 31. Лb7 Ce8 32. Л:f7 Кр:f7

33. g3 a4 34. Фа3 g5 35. c3 Фg6 36. Ф:а4 Ке7 37. Фс2 Фh6 38. Се2 Крg7 39. Фс1 Фh1 40. Крd2 Ф:с1 41. Кр:с1 h6 42. Сd3 Сh5 43. Ке1 Сg6 44. Крd2 h5 45. Крe3 С:d3 46. К:d3 Крg6 47. Кс5 Крf5 48. f3 g4 49. Кb7 gf 50. Кр:f3 Кс6 51. Кd6 Крg5 52. Ке8 Кd8 53. Крe3 Крg4 54. Кf6 Кр:g3 55. К:h5 Крg4 56. Кf6 Крg3 57. Ке8 Крg4 58. Крd3 Крf5 59. Кс7 Кf7 60. Кb5 Кg5 61. Крс2 Кh3 62. Крb3 Кg1 63. Кd6 Крg6 64. Крb4 Ке2 65. Кb5 Крf7 66. Крс5 Крe7 67. Крс6 Кf4 68. Крс7 Ке2 69. Ка7 К:с3 70. Кс6. **Черные сдались.**

№ 78 **D10**

ТЕРЕНТЬЕВ **ТИМОФЕЕВ**

1. с4 с6 2. d4 d5 3. Кс3 Кf6 4. Сg5 dc 5. а4 Фа5 6. Сd2 Фb6 7. Кf3 Сf5 8. а5 Фb3 9. е3 Кbd7 10. Ке5 К:е5 11. de Ке4 12. К:е4 С:е4 13. Фс1 Сd3 14. Ла3 Фb5 15. е6 fe 16. b3 cb 17. Фb2 С:f1 18. Л:f1 0—0—0 19. Л:b3 Фd5 20. f3 Лd7 21. Сс3 е5 22. Крf2 с5 23. Лb1 е6 24. е4 Фс6 25. С:е5 с4 26. Лb5 Сс5 27. Крf1 а6 28. Л:с5 Ф:с5 29. С:g7 Лhd8 30. Сс3 Лd1 31. Крe2 Л:b1 32. Ф:b1 Лd3 33. Сd2 Фd4 34. Фс1 Лb3. **Белые сдались.**

№ 79 **D34**

ШЕСТОПЁРОВ **ВИНОКУРОВ**

1. d4 d5 2. с4 е6 3. Кс3 с5 4. cd ed 5. Кf3 Кс6 6. g3 Кf6 7. Сg2 Се7 8. 0—0 0—0 9. Сg5 с4 10. Ке5 Се6 11. К:с6 bc 12. b3 Фа5 13. Сd2 Фа6 14. bc Ф:с4 15. е3 Фd3 16. Ле1 h5 17. f3 с5 18. dc С:с5 19. Сf1 Фg6 20. Ке2 h4 21. Кf4 Фh6 22. Крg2 Лad8 23. Са5 Лb8 24. Лс1 Лfс8 25. Са6 Сb4 26. Л:с8 С:с8 27. С:b4 С:а6 28. Фd4 Лс8 29. Сс5 Фg5 30. g4 Сс4 31. а3 а6 32. Се7 Лс7 33. С:f6 gf 34. Крh3 Фе5 35. Кр:h4 Лb7 36. Крg3 Лb3 37. а4 Ла3 38. Лd1 Л:е3 39. Ф:е5 Л:е5 40. Лb1 Ле3 41. Лb6 Ла3 42. Л:f6 Л:а4 43. Лd6 Ла3 44. Лd8 Крh7 45. Кh5 Се2 46. Крh4 Л:f3 47. Крg5 f6 48. К:f6 Крg7 49. Лd7 Крf8 50. h4 d4 51. h5 Лb3 52. h6 Лb5 53. Крf4. **Черные сдались.**

№ 80 **D44**

ШНЕЙДЕР **САВЧЕНКО**

1. d4 d5 2. Кf3 Кf6 3. с4 dc 4. Кс3 е6 5. е4 Сb4 6. Сg5 b5 7. а4 с6 8. е5 h6 9. ef hg 10. fg Лg8 11. g3 Кd7 12. Сg2 Сb7 13. 0—0 С:с3 14. bc Л:g7 15. Ле1 Кf6 16. Ке5 Кd5 17. Фh5 Фf6 18. С:d5 cd 19. ab Крe7 20. Ла5 Фf5 21. Леа1 Лh7 22. Фd1 Л:h2 23. Фf3 Ф:f3 24. К:f3 Лhh8 25. Л:а7 Л:а7 26. Л:а7 Лb8 27. К:g5 f6 28. Кf3 Крd6 29. Крg2 е5 30. b6 Сс6 31. Лh7 е4 32. Кh4 Сd7 33. Лh6 Крe6 34. Кg6 Сс6 35. Кf4 Крe7 36. Кh5 Л:b6 37. К:f6 Лb3 38. К:е4 de 39. Л:с6 Л:с3 40. Крf1 Крd7 41. Лс5 Крd6 42. Крe2 Лс1 43. Крe3 Ле1 44. Крf4 Ле2 45. Л:с4 Л:f2 46. Кр:е4, и **белые выиграли.**

№ 81 **D44**

ХОМЯКОВ **МУРАВЬЕВ**

1. d4 Кf6 2. с4 е6 3. Кf3 d5 4. Кс3 с6 5. Сg5 dc 6. е4 b5 7. е5 h6 8. Сh4 g5 9. К:g5 hg 10. С:g5 Кbd7 11. g3 Фа5 12. ef b4 13. Ке4 Са6 14. Фf3 0—0—0 15. b3 cb 16. С:а6 Ф:а6 17. Ф:b3 Фb5 18. Лс1 Кb6 19. Се3 Лd5 20. Фс2 Крb7 21. Фе2 а5 22. Кс5 С:с5 23. Л:с5 Л:с5 24. dc Кd5 25. Сd4 е5 26. С:е5 Ле8 27. Ф:b5 cb 28. f4 Кс3 29. Крd2 К:а2 30. Крс2 Лd8 31. Крb3 Лd2 32. Сb2 Кс3 33. С:с3 bc 34. Кр:с3 Лg2 35. Ле1 Крс6 36. Ле7 b4 37. Крb3 Л:h2 38. Л:f7 Лg2 39. Лс7. **Черные сдались.**

№ 82 **E13**

САВЧЕНКО **ПАНЧЕНКО**

1. d4 Кf6 2. с4 е6 3. Кf3 b6 4. Кс3 Сb4 5. Сg5 Сb7 6. е3 h6 7. Сh4 С:с3 8. bc d6 9. Кd2 Кbd7 10. f3 Фе7 11. Фа4 е5 12. е4 0—0 13. Се2 Лfе8 14. 0—0 Кf8 15. Лfе1 Кg6 16. Сf2 Кf4 17. Сf1 с5 18. g3 Ке6 19. d5 Кf8 20. Сg2 Сс8 21. Кf1 Кh5 22. Ке3 g6 23. Фс2 Кh7 24. Кg4 С:g4 25. fg К5f6 26. h3 h5 27. gh К:h5 28. Крh2 Лf8 29. Фе2 Крh8 30. Лg1 Кg7 31. g4 g5 32. Се3 Ке8 33. Лаf1 Кеf6 34. Лf5 Кg8 35. Лh1 f6 36. h4 Кh6 37. Лff1 Крg7 38. Крg3 gh 39. Л:h4 Кg5 40. Лf2 Лh8 41. Лh1 Кhf7 42. Лff1. **Ничья.**

№ 83 **E20**

ПАНЧЕНКО **КОСИКОВ**

1. d4 Кf6 2. Кf3 е6 3. с4 Сb4 4. Кс3 с5 5. g3 Ке4 6. Фd3 Фа5 7. Ф:е4 С:с3 8. Сd2 С:d2 9. К:d2 Кс6 10. d5 Кd4 11. Фd3 ed 12. cd d6 13. Фе3 Крf8 14. Крd1 Сf5 15. Фс3 Ф:с3 16. bc Кb5 17. Лс1 Кс7 18. е4 Сd7 19. Кс4 Сg4 20. Се2 С:е2 21. Кр:е2 Лd8 22. Лhd1 g6 23. f4 Крg7 24. g4 f6 25. h4 b5 26. Ке3 h6 27. h5 g5 28. Кf5 Крh7 29. а4 gf 30. Лb1 а6 31. Крf3 Лd7 32. Кр:f4 Лb8 33. ab ab 34. Ла1 Ке8 35. Лdb1 Кg7 36. Кg3 Крg8 37. Ла5 Лdb7 38. Ла6 Лb6 39. Ла7 b4 40. cb cb 41. Лс1 Лb7 42. Лс8 Л:с8 43. Л:b7, и **белые выиграли.**

МЕЖДУНАРОДНЫЕ ТУРНИРЫ

БРЮССЕЛЬ

Апрель, 1987 г.

Г. Каспаров (СССР) и **Л. Любоевич** (Югославия) — по $8^1/_2$ очков из 11, **А. Карпов** (СССР) — 7, **В. Корчной** (Швейцария) и **Я. Тимман** (Голландия) — по $6^1/_2$, **М. Таль** (СССР) — 6, **Б. Ларсен** (Дания) — $5^1/_2$, **Й. ван дер Виль** (Голландия) и **Э. Торре** (Филиппины) — по 5, **Л. Винантс** — $3^1/_2$, **Н. Шорт** (Англия) — 3, **Р. Меулдерс** — 1 очко.

№ 84 **A12**

ЛАРСЕН **ТИММАН**

1. с4 Кf6 2. g3 с6 3. Кf3 d5 4. b3 Сg4 5. Сg2 е6 6. 0—0 Сd6 7. Сb2 0—0 8. Ка3 Кbd7 9. d3 а5 10. Кс2 а4 11. b4 С:f3 12. С:f3 dc 13. dc Се5 14. С:е5 К:е5 15. Ке3 Ф:d1 16. Лf:d1 Лfd8 17. Сg2 Крf8 18. h3 g5 19. Крf1 h5 20. Крe1 h4 21. gh gh 22. b5 Л:d1 23. Л:d1 Ла5 24. Лd8 Крg7 25. f4 Кеd7 26. bc bc 27. С:с6 Кс5 28. Ла8 Л:а8 29. С:а8 Кfе4 30. С:е4 К:е4 31. Кg2 Кс3 32. Крd2 К:а2 33. К:h4 Крf6 34. Кf3 Кb4 35. Крс3 а3 36. Ке5 Крf5 37. Кd3 Кс6 38. с5 f6 39. е3 е5 40. fe fe 41. Кf2 е4 42. Крb3 Кb4 43. Кр:а3 Кс2 44. Крb3 К:е3 45. Крс3 Крf4 46. с6 Кf5 47. с7 Кd6 48. Крс2 е3 49. Кg4 Крe4 50. h4 Крd5 51. h5 Крс6 52. с8Ф К:с8 53. h6 е2 54. Крd2. **Черные сдались.**

№ 85 **A12**

ЛАРСЕН **КОРЧНОЙ**

1. с4 Кf6 2. g3 с6 3. Кf3 d5 4. b3 Фb6 5. Сg2 е5 6. 0—0 е4 7. Ке1 h5 8. Кс3 h4 9. d4 hg 10. fg Фа5 11. Фс2 Сb4 12. Сb2 Се6 13. cd К:d5 14. К:d5 cd 15. а3 Сd2 16. Фd1 Се3 17. Крh1 Фс7. **Белые сдались.**

№ 86 **A16**

КОРЧНОЙ **КАСПАРОВ**

1. Кf3 Кf6 2. с4 g6 3. Кс3 d5 4. cd К:d5 5. Фа4 Сd7 6. Фh4 Сс6 7. g3 Сg7 8. Сg2 Кd7 9. Кd4 С:d4 10. К:d5 Сg7 11. 0—0 е6 12. Ф:d8 Кр:d8 13. Кс3 С:g2 14. Кр:g2 Крe7 15. d3 Лhс8 16. Сg5 Крf8 17. Лас1. **Ничья.**

№ 87 **A31**
КАРПОВ **КАСПАРОВ**

1. d4 Kf6 2. c4 g6 3. g3 c5 4. Kf3 cd 5. K:d4 Фc7 6. b3 Cg7 7. Cg2 d5 8. cd K:d5 9. 0—0 Фd7 10. Cb2 0—0 11. Фc1 Лd8 12. Лd1 Kc6 13. K:c6 Ф:c6 14. Ф:c6 bc 15. C:g7 Kp:g7 16. Лc1 Cg4 17. Kpf1 a5 18. h3 Ce6.

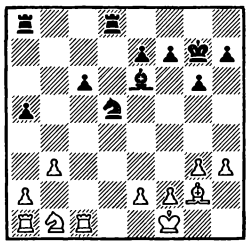

19. Kc3 K:c3 20. Л:c3 Лd2 21. Л:c6 Лad8 22. Лcc1 Лb2 23. Лcb1 Лdd2 24. Л:b2 Л:b2 25. Kpe1 Cf5 26. Kpd1 g5 27. Cd5 Kpf6 28. Cc4 e6 29. g4 Cg6 30. a4 Kpe5 31. Лc1 Kpd4 32. Cb5 Л:b3 33. Лc4 Kpe5 34. Лc7 Л:h3 35. Лa7 Kpd4 36. Kpd2 Лh2 37. f3 h5 38. Л:a5 hg 39. fg Лg2 40. Cc6 Л:g4 41. Лb5 Kpc4 42. Лb7 Лg1 43. Ce8 Лa1 44. C:f7 C:f7 45. Л:f7 Л:a4 46. Лg7 Лa5 47. e3 Лa2 48. Kpe1 e5 49. Л:g5 e4 50. Лg8 Kpd3 51. Лb8 Лe2 52. Kpf1 Лc2 53. Kpe1. **Ничья.**

№ 88 **A31**
ТАЛЬ **ВИНАНТС**

1. Kf3 c5 2. c4 Kf6 3. Kc3 b6 4. e4 Kc6 5. d4 cd 6. K:d4 Cb7 7. Cf4 d6 8. Kf3 g6 9. Фd2 Cg7 10. Ce2 Лc8 11. Ch6 0—0 12. C:g7 Kp:g7 13. b3 Kb4 14. Kd4 Ka6 15. f3 Kc5 16. 0—0 a6 17. Лfd1 Kg8 18. Cf1 Ca8 19. Лac1 Фc7 20. b4 Kd7 21. a3 Фb8 22. Kd5 e6 23. Ke3 Лfd8 24. Фb2 Kgf6 25. Лc2 h5 26. Лcd2 Kph7 27. K:e6 fe 28. Л:d6 e5 29. g3 Лc7 30. Ch3 Фa7 31. Л:f6 b5 32. c5 K:c5 33. Л:d8 K:e4 34. fe Ф:e3 35. Фf2 Лc1 36. Cf1 Л:f1 37. Kp:f1 Фc1. **Черные сдались.**

№ 89 **A81**
ТАЛЬ **МЕУЛДЕРС**

1. d4 f5 2. g3 Kf6 3. Cg2 g6 4. Kf3 Cg7 5. 0—0 0—0 6. b3 c6 7. Cb2 Фe8 8. Kbd2 h6 9. Ke5 d6 10. Kd3 Фf7 11. e4 fe 12. K:e4 Cf5 13. K:f6 C:f6 14. g4 C:d3 15. Ф:d3 Kd7 16. f4 Фg7 17. Лae1 e5 18. de de 19. g5 hg 20. Ch3 ef 21. Ce6 Kph8 22. Лf3 g4 23. C:g4 C:b2 24. Лh3 Kpg8 25. Ce6 Лf7 26. Ф:d7 Фd4 27. Ф:d4 C:d4 28. Kpg2 Ce3 29. Лd1 Лe8 30. C:f7 Kp:f7 31. Лh7 Kpf6 32. Л:b7 Cb6 33. Лd6 Kpg5 34. h4 Kph6 35. Kpf3 Лe3 36. Kp:f4 Лc3 37. Лdd7. **Черные сдались.**

№ 90 **A90**
ТИММАН **ШОРТ**

1. d4 e6 2. c4 f5 3. g3 Kf6 4. Cg2 d5 5. Kf3 c6 6. 0—0 Cd6 7. b3 Фe7 8. Ke5 0—0 9. Cb2 Cd7 10. Фc1 Ce8 11. Ca3 Kbd7 12. Kd3 Cf7 13. C:d6 Ф:d6 14. Фa3 Ф:a3 15. K:a3 Лfe8 16. f4 a5 17. Лfc1 Kpf8 18. Kb1 h6 19. Kc3 Kpe7 20. Ke5 g5 21. Ch3 Лec8 22. e3 Ch5 23. Лc2 gf 24. K:d7 K:d7 25. gf Лg8 26. Kpf1 Лaf8 27. Лb1 Cf3 28. cd ed 29. Kpf2 Cg4 30. Cf1 Kpd6 31. b4 ab 32. Л:b4 Лb8 33. a4 Kf6 34. h3 Ch5 35. a5 Cf7 36. Лcb2 Kpc7 37. Cd3 Ce6 38. Ka4 Kd7 39. Kc5 K:c5 40. dc Cd7 41. Лb6 Ce6 42. Лb1 Cd7 43. Cc2 Ce6 44. Л6b2 Cd7 45. Kpe2 d4 46. a6 de 47. a7. **Черные сдались.**

№ 91 **A92**
КАСПАРОВ **ШОРТ**

1. d4 e6 2. g3 f5 3. Cg2 Kf6 4. Kf3 Ce7 5. c4 d5 6. 0—0 0—0 7. Kbd2 c6 8. Ke5 Kbd7 9. Kd3 Ke4 10. Фc2 Cf6 11. Kf3 Kph8 12. b3 Фe8 13. Ca3 Лg8 14. Лac1 a5 15. Cb2 Фh5 16. a4 Лd8 17. Ca3 Лg8 18. Лb1 Kg5 19. Лfe1 Фf7 20. K:g5 C:g5 21. Cd6 Cf6 22. e3 g5.

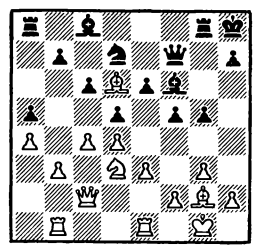

23. b4 ab 24. Л:b4 Kf8 25. Лeb1 Kg6 26. Kc5 Лa7 27. Фb3 Лg7 28. Фc2 Фg8 29. h3 Фd8 30. Cb8 Лa8 31. cd cd 32. Ce5 K:e5 33. de C:e5 34. K:b7 C:b7 35. Л:b7 Л:b7 36. Л:b7 Лb8 37. Фc6 Л:b7 38. Ф:b7 Фc7 39. Фb5 Kpg7 40. a5 d4 41. a6 de 42. a7 ef 43. Kph1 Ф:a7 44. Ф:e5 Kpf7 45. Cf1 h5 46. Cc4 f1Ф 47. C:f1 Фa8 48. Kph2 Фd8 49. Ce2 Фd2 50. Kpg1 Фe1 51. Kpg2 Фd2 52. Kpf2 g4 53. h4 Фd8 54. Kpe3 Фf6 55. Фa5 e5 56. Cc4 Kpg6 57. Фc7 Фg7 58. Фd6 Фf6 59. Фd7 Фb6 60. Kpd3 Фb1 61. Kpc3 Фe1. **Черные сдались.**

№ 92 **B07**
ВАН ДЕР ВИЛЬ **ТОРРЕ**

1. e4 d6 2. d4 Kf6 3. Kc3 g6 4. Ce3 c6 5. Фd2 Kbd7 6. f4 Kg4 7. e5 Ch6 8. Kf3 K:e3 9. Ф:e3 0—0 10. 0—0—0 de 11. K:e5 K:e5 12 de Фb6 13. Фf3 Ce6 14. Kpb1 Фb4 15. g3 Фa5 16. h4 Лfd8 17. Ch3 Л:d1 18. Ф:d1 Лd8 19. Фe2 Cd5 20. Cg2 e6 21. C:d5 cd 22. h5 Cg7 23. hg hg 24. Kd1 Фa4 25. Kf2 Лc8 26. Kd3. **Ничья.**

№ 93 **B24**
ЛАРСЕН **ЛЮБОЕВИЧ**

1. e4 c5 2. Kc3 Kc6 3. g3 g6 4. Cg2 Cg7 5. d3 e6 6. Kge2 Kge7 7. 0—0 0—0 8. Cg5 h6 9. Ce3 Kd4 10. Фd2 Kph7 11. C:d4 cd 12. Kb5 Фb6 13. a4 a6 14. Ka3 d5 15. ed ed 16. Kf4 Ce6 17. a5 Фd6 18. c4 dc3 19. bc Фc7 20. Kb1 Лad8 21. d4 Cf5 22. Лe1 g5 23. Kd3 Kc6 24. Kc5 K:a5 25. Л:a5 Ф:a5 26. K:b7 Фa1 27. K:d8 Л:d8 28. Cf1 Лb8 29. Cd3 Cg6 30. C:g6 fg 31. Фd3 Л 2 32. Лd1 g4 33. Kpf1 h5 34. Kpe1 Ch6 35. Kd2 Л:d2. **Белые сдались.**

№ 94 **B33**
ШОРТ **ВАН ДЕР ВИЛЬ**

1. e4 c5 2. Kf3 e6 3. d4 cd 4. K:d4 Kf6 5. Kc3 Kc6 6. Kdb5 d6 7. Cf4 e5 8. Cg5 a6 9. Ka3 b5 10. C:f6 gf 11. Kd5 f5 12. Cd3 Ce6 13. 0—0 C:d5 14. ed Ke7 15. K:b5 Cg7 16. Kc3 e4 17. Cc4 Фa5 18. Ke2 C:b2 19. Лb1 Ce5 20. Фc1 Лc8 21. Cb3 K:d5 22. Фg5 Ke7 23. f4 Cc3 24. K:c3 Ф:c3 25. Ca4 Kpf8 26. Фh6 Kpg8 27. Ф:d6 Kg6 28. Ф:a6 Kpg7 29. Cb3 Лhd8 30. Лbe1 K:f4 31. Фa7 Kd5 32. Фf2 Ke7 33. g4 Лd2 34. Фf4 Kph8 35. Лe3 Фd4 36. Kph1 Лd1 37. Лee1 Л:e1 38. Л:e1 Лc5 39. C:f7 Фf6 40. Cb3 Kg6 41. Фb8 Kf8 42. g5 Фe7 43. a4 Лe5 44. Фb6 f4 45. Фd4 Kg6 46. Л:e4 Ф:g5 47. Л:e5 K:e5 48. Cd5 Фf6 49. a5 f3 50. Фg1 Kg6 51. Cb7 f2 52. Фf1 Фd4 53. a6 Kf4 54. c3 Фe3 55. c4 Kpg7 56. Cg2 Kph6 57. c5 Ф:c5 58. Фa1 Фe7 59. Фf1 Фe3 60. Cb7 Фe1 61. Cg2 Фe3. **Ничья.**

№ 95 **B35**
ТАЛЬ **ЛАРСЕН**

1. e4 c5 2. Kf3 Kc6 3. d4 cd 4. K:d4 g6 5. Kc3 Cg7 6. Ce3 Kf6 7. Cc4 0—0 8. Cb3 d6 9. h3 a5 10. a4 K:d4 11. C:d4 Ce6 12. C:e6 fe 13. 0—0 Лc8 14. Лe1 Kd7 15. Kb5 C:d4 16. K:d4 Фb6 17. Фd2 Лf6 18. b3 Ke5 19. Лe2.

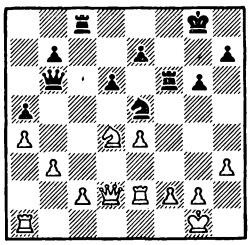

19... g5 20. Лd1 Лg6 21. Лe3 Лf8 22. Кf3 К:f3 23. Л:f3 Л:f3 24. gf Фc5 25. Лe1 h5 26. Лe3 Крf7 27. Фc3 Ф:c3 28. Л:c3 Лg8 29. Крf1 e5 30. Крe2 Лb8 31. Крd3 Крe8 32. Крc4 Лc8 33. Крd3. **Ничья.**

№ 96 **B39**
КАРПОВ **ЛАРСЕН**

1. e4 c5 2. Кf3 Кc6 3. d4 cd 4. К:d4 g6 5. c4 Сg7 6. Сe3 Кf6 7. Кc3 Кg4 8. Ф:g4 К:d4 9. Фd1 Кe6 10. Фd2 Фa5 11. Лc1 b6 12. Сe2 Сb7 13. f3 h5 14. 0—0 g5 15. Лfd1 d6 16. Кd5 Ф:d2 17. Л:d2 Сe5 18. b4 Лc8 19. a4 h4 20. Сf1 f6 21. Лa2 Сd4 22. Крf2 Крf7 23. a5 С:d5 24. ed С:e3 25. Кр:e3 Кf4 26. Крd2 Лc7 27. ab ab 28. Лa6 Лhc8 29. Л:b6 К:d5 30. Лb5 Кf4 31. Лa5 Кg6 32. c5 Кe5 33. Лc3 dc 34. bc Лb8 35. Сb5 Лd8 36. Крe2 Кc6 37. С:c6 Л:c6 38. g3 Лd4 39. Лb5 hg 40. hg Лd5 41. g4 Лc7 42. Крe3 e6 43. Лc2 Крe7 44. Лc3 Крf7 45. Лc2 f5 46. gf ef 47. Крf2 Крg7. **Ничья.**

№ 97 **B39**
ШОРТ **ЛАРСЕН**

1. e4 c5 2. Кf3 Кc6 3. d4 cd 4. К:d4 g6 5. c4 Сg7 6. Сe3 Кf6 7. Кc3 Кg4 8. Ф:g4 К:d4 9. Фd1 Кe6 10. Лc1 Фa5 11. Сe2 b6 12. 0—0 Сb7 13. f3 g5 14. a3 Фe5 15. Фd2 h5 16. Лfd1 d6 17. b4 h4 18. Кd5 Крf8 19. Сf1 Сc6 20. Фd3 Кf4 21. К:f4 gf 22. Сd4 Ф:d4 23. Ф:d4 С:d4 24. Л:d4 Лh5 25. c5 dc 26. bc b5.

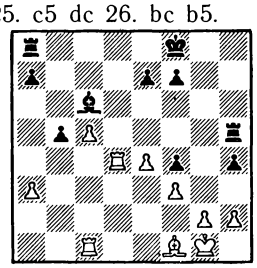

27. e5 h3 28. Лe1 hg 29. С:g2 Лc8 30. Л:f4 Сd5 31. e6 f6 32. h4 Л:c5 33. Сh3 Сc6 34. Крf2 Лhd5 35. Лe3 f5 36. h5 Крg7 37. h6 Кр:h6 38. Лh4 Крg7 39. f4 Лc2 40. Крe1 Лc1 41. Крe2 Сe8 42. Лg3 Сg6 43. Лh5 Лc2 44. Крe1 Лc3 45. Л:c3 С:h5 46. Лc7 Крf6 47. Л:a7 Лd4 48. С:f5 Кр:f5 49. Л:e7 Лd5 50. a4 ba 51. Лa7 Лd4 52. Лa5 Крg4 53. e7 Сe8 54. f5 Крg5 55. Лa8 Лe4 56. Крd2 Л:e7 57. Крc3 Кр:f5 58. Крb2 Крe4 59. Лd8 Сd7 60. Лb8 Крd4 61. Лb7 Лe2 62. Крa3 Лe3 63. Крb2 a3 64. Крa1 Сe6 65. Лb1 Крc3 66. Лc1 Крb4 67. Лb1 Сb3 68. Лc1 Лe2 69. Лg1 Лd2 70. Лg4 Сc4 71. Лg1 Сd3 72. Лc1 Сc2 73. Крa2 Сe4 74. Крa1 Сd3. **Белые сдались.**

№ 98 **B51**
ВАН ДЕР ВИЛЬ **ЛАРСЕН**

1. e4 c5 2. Кf3 Кc6 3. Сb5 d6 4. 0—0 Сg4 5. h3 Сh5 6. c3 a6 7. С:c6 bc 8. d4 cd 9. cd Кf6 10. Сg5 h6 11. С:f6 ef 12. Фc2 Фd7 13. Кh4 g5 14. Кf5 Сg6 15. Лe1 Сe7 16. d5 cd 17. К:e7 Кр:e7 18. Кc3 de 19. Кd5 Крf8 20. Фc3 Лc8 21. Ф:f6 Лg8 22. Лac1 Л:c1 23. Л:c1 Фe6 24. Фd4 Фe5 25. Ф:e5 de 26. Лc8 Крg7 27. Л:g8 Кр:g8 28. Кe7 Крg7 29. b4 e3 30. fe Сe4 31. a4 h5 32. Кc8 Крf6 33. b5 ab 34. Кd6 Сd3 35. ab Крe7 36. Кc8 Крd7 37. Кb6 Крd6 38. Кc8 Крe6 39. Кa7 Крd5 40. b6 Сa6 41. Кb5 Крc6 42. Кc7 Сc8 43. Кe8 h4 44. Кf6 Кр:b6 45. Крf2 Крc6 46. g4 hg 47. Кр:g3 Сf5 48. e4 Сc8 49. Кh7 f5. **Ничья.**

№ 99 **B61**
ТИММАН **ЛЮБОЕВИЧ**

1. e4 c5 2. Кf3 Кc6 3. d4 cd 4. К:d4 Кf6 5. Кc3 d6 6. Сg5 Сd7 7. Фd2 Лc8 8. 0—0—0 К:d4 9. Ф:d4 Фa5 10. Сd2 e5 11. Фd3 a6 12. a3 Сe6 13. Кd5 Фd8 14. Сg5 С:d5 15. С:f6 Ф:f6 16. Ф:d5 Ф:f2 17. Сc4 Лc5 18. Фd3 Лc7 19. g3 Фc5 20. Сd5 Сe7 21. Лhf1 0—0 22. Фb3 Сf6. **Ничья.**

№ 100 **B73**
ШОРТ **ЛЮБОЕВИЧ**

1. e4 c5 2. Кf3 d6 3. d4 cd 4. К:d4 Кf6 5. Кc3 a6 6. a4 Кc6 7. Сe2 g6 8. Сe3 Сg7 9. 0—0 0—0 10. f4 Лb8 11. Крh1 Сd7 12. Кb3 b5 13. ab ab 14. Сf3 b4 15. Кd5 Кe8 16. e5 e6 17. Кf6 С:f6 18. ef Ф:f6 19. Лa6 Лc8 20. Лb6 Фe7 21. Фd2 Кg7 22. Лb7 Кf5 23. Сf2 Лb8 24. С:c6 Л:b7 25. С:b7 Сb5 26. Лc1 Ф:b7 27. Ф:b4 Лb8 28. Крg1 Ф:g2 29. Кр:g2 Сc6. **Белые сдались.**

№ 101 **C05**
ТИММАН **КОРЧНОЙ**

1. e4 e6 2. d4 d5 3. Кc3 Кf6 4. e5 Кfd7 5. f4 c5 6. Кf3 Кc6 7. Сe3 Фb6 8. Кa4 Фa5 9. c3 cd 10. b4 К:b4 11. cb С:b4 12. Сd2 С:d2 13. К:d2 b6 14. Сd3 Сa6 15. Кb2 С:d3 16. К:d3 Кc5 17. Кf2 Кa4 18. 0—0 Кc3 19. Фg4 0—0 20. Кf3 Лac8. 21. Фh4 Фa4 22. Кg4 Кe2 23. Крh1 Фc2 24. Лae1 d3 25. Лd1 h6 26. К:h6 gh 27. Ф:h6 f6 28. ef Лc7 29. Кe5 Лh7 30. Фg6. **Черные сдались.**

№ 102 **C09**
ШОРТ **КОРЧНОЙ**

1. e4 e6 2. d4 d5 3. Кd2 c5 4. Кgf3 Кc6 5. ed ed 6. Сb5 Сd6 7. dc С:c5 8. Кb3 Фe7 9. Фe2 Сb6 10. Кe5 Сd7 11. К:d7 Кр:d7 12. 0—0 Ф:e2 13. С:e2 Кf6 14. Сf4 Лae8 15. Сd3 g6 16. Лad1 Крc8 17. c3 h6 18. h3 Кh5 19. Сc1 Кg3 20. Лfe1 g5 21. Кd2 f5 22. Кf3 Крc7 23. Сe3 С:e3 24. Л:e3 Л:e3 25. fe Лe8 26. Крf2 Кe4 27. Крg1 Кd6 28. Сf1 Л:e3 29. Л:d5 f4 30. Сd3 Кe7 31. Лe5 Кef5 32. Лc5 Крb6 33. Лd5 Крc6 34. c4 Кg3 35. b4 Крc7 36. c5 Кde4 37. b5 h5 38. С:e4 К:e4 39. Лe5 g4 40. hg hg 41. Лe7 Крd8 42. Л:b7 gf 43. gf К:c5 44. Л:a7 Лe1 45. Крg2 Лb1 46. a4 Кd7 47. Крh3 Кe5 48. Крh4 Лb4 49. Крg5 К:f3 50. Крf5 Кd4 51. Крe5 f3 52. a5 Л:b5 53. Кр:d4 Лf5 54. Крe4 f2 55. Кр:f5 f1Ф 56. Крe5 Фc4 57. Лh7 Фc3 58. Крe6 Фe3 59. Крf6 Фd4 60. Крf7 Фd5 61. Крf8 Ф:a5 62. Крf7 Фf5 63. Крg8. **Белые сдались.**

№ 103 **C24**
ЛАРСЕН **ТОРРЕ**

1. e4 e5 2. Сc4 Кf6 3. d3 c6 4. Кf3 Сe7 5. 0—0 d6 6. Лe1 0—0 7. Кbd2 Кbd7 8. a3 h6 9. Сa2 Лe8 10. Кf1 Кf8 11. Кg3 Сe6 12. С:e6 К:e6 13. d4 Фc7 14. c4 Кh7 15. d5 Кeg5 16. Кf5 К:f3 17. Ф:f3 Крh8 18. Сe3 c5 19. Лac1 Сg5 20. h4 С:e3 21. Л:e3 Лac8 22. b4 Фd8 23. Фg3 Лg8 24. f4 f6 25. b5 Фd7 26. fe fe 27. Фg6 Лcd8 28. Лg3 Кf8 29. Фh5 Кh7 30. Лe1 Лdf8 31. Лg6 Лf6 32. Л:f6 К:f6 33. Фg6 Лf8 34. g4 Кe8 35. g5 Фf7 36. Ф:f7 Л:f7 37. g6 Лd7 38. Лf1 Крg8 39. a4 h5 40. Крf2 Кf6 41. Крe3 Крf8 42. a5 Лd8 43. Крd3 Лd7 44. a6 b6 45. Лg1 Кg4 46. Л:g4 hg 47. Крe3 Лd8 48. Крf2 Крg8 49. Крg3 Лd7 50. Кр:g4 Крf8 51. Крg5 Крg8 52. h4 Крh8 53. h6 gh 54. К:h6 Крg7 55. Кf5 Крf8 56. Крf6. **Черные сдались.**

№ 104 **C54**
ЛЮБОЕВИЧ **КОРЧНОЙ**

1. e4 e5 2. Кf3 Кc6 3. Сc4 Сc5 4. c3 Кf6 5. b4 Сb6 6. d3 d6 7. a4 a5 8. b5 Кe7 9. Кbd2 Кg6 10. 0—0

0—0 11. Cb3 d5 12. Ca3 Ле8 13. ed К:d5 14. Ке4 Кdf4 15. Кfg5 Се6 16. К:е6 К:е6 17. g3 Крh8 18. Фf3 f6 19. h4 Кgf8 20. Лаd1 Фd7 21. Лfe1 Лаd8 22. Сс4 h6 23. Фh5 Кh7 24. Крh2 Са7 25. Лf1 Сb8.

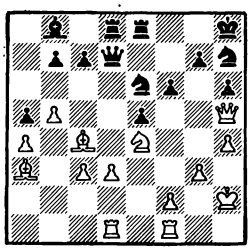

26. Кс5 К:с5 27. С:с5 b6 28. Са3 с5 29. bc Ф:с6 30. Сb5 Ф:с3 31. С:е8 Ф:а3 32. Сb5 Сd6 33. d4 ed 34. Лfe1 Се5 35. f4 Сd6 36. Ле8 Л:е8 37. Ф:е8 Сf8 38. f5 Фf3 39. Фе6 Ф:d1 40. Сс4 Фс2 41. Крh3 Ф:с4 42. Ф:с4 Сс5 43. Крg4 Кf8 44. Фd5 Крh7 45. Крf3 Крh8 46. Кре4 Крh7 47. Крd3 Крh8 48. Крс4 Крh7 49. Крb5 Крh8 50. Крс6 Крh7 51. Крс7 h5 52. Крd8 Крh6 53. Кре8. **Черные сдались.**

№ 105 **С82**

ЛЮБОЕВИЧ **ТОРРЕ**

1. е4 е5 2. Кf3 Кс6 3. Сb5 а6 4. Са4 Кf6 5. 0—0 К:е4 6. d4 b5 7. Сb3 d5 8. de Се6 9. с3 Кс5 10. Сс2 Сg4 11. Кbd2 Се7 12. Ле1 Сh5 13. Кf1 0—0 14. Кg3 Сg6 15. Се3 Ле8 16. Лс1 Сf8 17. b4 С:с2 18. Ф:с2 Ке6 19. Лсd1 Фd7 20. Ке4 Ке7 21. h4 Фс6 22. Кс5 К:с5 23. С:с5 Кg6 24. h5 Кf4 25. Кg5 g6 26. hg hg 27. С:f8 Кр:f8 28. Фd2 Ке6 29. К:е6 Л:е6 30. Фh6 Кре7 31. Фh4 Кре8 32. Лd3 Лd8 33. Леd1 Фd7 34. Лh3 с6 35. Фf4 Фе7 36. Ле1 Крd7 37. Лh7 Лf8 38. Ле3 Крd8 39. Фd4 Фс7 40. а4 Лfе8 41. f4 Крс8 42. а5 Л6е7 43. Лg7 Фd7 44. Фb6 Фе6 45. Ф:а6 Лb7 46. Лg3 Крс7 47. Л3:g6 Ф:g6 48. Л:g6 fg 49. Крf2 g5 50. g3 gf 51. gf Лh8 52. Кре3 Лf8 53. Крf3 Ле8 54. Крg4 Лg8 55. Крf5 Лf8 56. Кре6, и **белые выиграли.**

№ 106 **D02**

ТОРРЕ **КАСПАРОВ**

1. d4 Кf6 2. Кf3 g6 3. с3 Сg7 4. Сg5 d5 5. Кbd2 Кbd7 6. b4 b6 7. е3 0—0 8. b5 Фе8 9. Се2 е5 10. 0—0 Сb7 11. а4 Ке4 12. Лс1 а6 13. Сh4 ab 14. ab Ла7 15. Сg3 К:g3 16. hg Фе7 17. К:е5 К:е5 18. de С:е5 19. Кf3 Сd6 20. Ла1 Лfа8 21. Л:а7 Л:а7 22. Фс2 Ла5 23. Кd4 h5 24. Сf3 Фе5 25. Се2 Ла3 26. Лс1 Ла8 27. Лd1 Ла3 28. Лс1 Ла8 29. Лd1 Ла3. **Ничья.**

№ 107 **D34**

ЛАРСЕН **КАСПАРОВ**

1. Кf3 Кf6 2. с4 с5 3. Кс3 е6 4. g3 d5 5. cd ed 6. d4 Кс6 7. Сg2 Се7 8. 0—0 0—0 9. Се3 с4 10. Ке5 h6 11. Фа4 а6 12. К:с6 bc 13. b3 Лb8 14. bc Лb4 15. Фd1 Л:с4 16. Ка4 Сf5 17. Кb2 Лс3 18. Лс1 Л:с1 19. Ф:с1 Фа5 20. Ф:с6 Ф:а2 21. Кd3 Се4 22. Сf3 а5 23. Кс5 С:f3 24. ef Ле8 25. Кd7 Лd8 26. К:f6 С:f6 27. Фb6 а4 28. С:h6 а3 29. Сс1 Лс8 30. h4 Лс3 31. Се3 Фс2 32. Фа5 а2 33. h5 Се7 34. Фа8 Сf8 35. h6 Ла3 36. Ф:d5 а1Ф 37. hg С:g7 38. Фd8 Сf8 39. Л:а1 Л:а1 40. Крg2 Фh7 41. Фg5 Фg6 42. Фh4 Лd1 43. g4 f6. **Белые сдались.**

№ 108 **D44**

МЕУЛДЕРС **ВАН ДЕР ВИЛЬ**

1. d4 d5 2. с4 с6 3. Кf3 Кf6 4. Кс3 е6 5. Сg5 dc 6. е4 b5 7. е5 h6 8. Сh4 g5 9. ef gh 10. Ке5 Ф:f6 11. а4 Сb7 12. Се2 с5 13. К:b5 Ка6 14. Сf3 С:f3 15. Ф:f3 Ф:f3 16. gf cd 17.К:с4 Сс5 18. Лd1 0—0—0 19. Ке5 Лd5 20. Кd3 Лhd8 21. Лg1 Кb4 22. К:а7 Крb7 23. Кb5 Сf8 24. Лg4 е5 25. Л:h4 Лс8 26. Ка3 Ла8 27. Кс4 К:d3 28. Л:d3 Л:а4 29. Лb3 Крс7 30. Ка3 Лb4 31. Л:b4 С:b4 32. Кре2 С:а3 33. ba Ла5 34. Л:h6 Л:а3 35. Лf6 Крd7 36. f4 е4 37. Л:f7 Кре6 38. Лf8 Ла2 39. Кре1 Ла1 40. Крd2 Ла2 41. Кре1 d3 42. h3 Ла1 43. Крd2 Ла2 44. Крс1 Ла1 45. Крd2 Лf1 46. Ле8 Крd5 47. Лd8 Крс5 48. f5 Л:f2 49. Кре3 Ле2 50. Крf4 Крс4 51. f6 Крс3 52. f7 d2 53. Лс8 Крb3 54. Лd8 Крс3 55. Лс8 Крb2 56. Лb8 Крс2 57. Лс8. **Ничья.**

№ 110 **D48**

КОРЧНОЙ **ТОРРЕ**

1. с4 с6 2. Кf3 Кf6 3. Кс3 d5 4. е3 е6 5. d4 Кbd7 6. Сd3 dc 7. С:с4 b5 8. Сd3 а6 9. е4 с5 10. d5 с4 11. de fe 12. Сс2 Фс7 13. 0—0 Сс5 14. е5 К:е5 15. Сf4 Сd6 16. С:е5 С:е5 17. К:е5 Ф:е5 18. Ле1 Фс5 19. Ке4 К:е4 20. С:е4 Ла7 21. b4 Фg5 22. Сс6 Крf7 23. а4 Лd8 24. Фf3 Крg8 25. ab Лf7 26. Фе3 Ф:е3 27. Л:е3 Лс7 28. Лс3 ab 29. С:b5 Лb7 30. С:с4 Л:b4 31. h3 Сd7 32. Лd1 Лс8 33. Л:d7 Лb:с4 34. Лg3 g6 35. Ле3 Л4с6 36. Ле7 Л8с7 37. Л3:е6 Крf8 38. Ле8 Крf7 39. Ле3 Ла6 40. Л8е4 Лаа7 41. Крh2 Крg7 42. h4 Лf7 43. f3 h5 44. Крg3 Ла6 45. Лс3 Лаа7 46. Ле5 Лfс7 47. Лсе3 Лf7 48. Ле2 Лаb7 49. Ле8 Ла7 50. Л2е3 Лаb7 51. Л8е4 Ла7 52. f4 Лаb7 53. Ле5 Лb4 54. Лf3 Ла4 55. Ле2 Лb4 56. Леf2 Лb5 57. Крh3 Лfb7 58. Лс2 Лb3 59. Крg3 Л:f3 60. Кр:f3 Лb4 61. Лс5 Ла4 62. Лg5 Крh6 63. g3 Ла3 64. Кре4 Ла4 65. Крd5 Ла5 66. Крс6 Ла6 67. Крс5 Ла3 68. Крс4 Лf3. **Ничья.**

№ 111 **D55**

КАРПОВ **ШОРТ**

1. d4 Кf6 2. с4 е6 3. Кf3 d5 4. Кс3 Се7 5. Сg5 h6 6. С:f6 С:f6 7. е3 0—0 8. Лс1 а6 9. а3 с6 10. Сd3 Кd7 11. 0—0 b5 12. cd cd 13. Ке2 Сb7 14. Сb1 Ле8 15. Фd3 g6 16. Лfе1 Лс8 17. Л:с8 Ф:с8 18. h4 е5 19. de К:е5 20. К:е5 Л:е5 21. Кf4 d4 22. Ф:d4 Фс6.

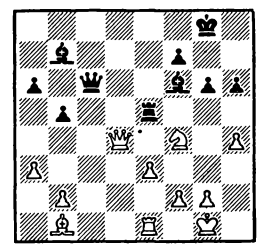

23. е4 Лс5 24. Фе3 С:h4 25. Кd3 Лh5 26. Са2 Сd8 27. Кf4 Лg5 28. Сd5 Фс8 29. С:b7 Ф:b7 30. Кd5 Крh7 31. Фd4 Фс8 32. Лd1 Фе6 33. Лd3 h5 34. Лf3 Крg8 35. Лd3 Крh7 36. Лf3 Крg8 37. Крf1 Ле5 38. Ле3 Фd6 39. f4 Ле8 40. е5 Фе6 41. Крg1 Фg4 42. Крh2 Сh4 43. Лf3 Лс8 44. Ке3. **Черные сдались.**

№ 112 **D59**

ВИНАНТС **КАСПАРОВ**

1. d4 Кf6 2. с4 е6 3. Кf3 d5 4. Кс3 Се7 5. Сg5 h6 6. Сh4 0—0 7. е3 b6 8. cd К:d5 9. С:е7 Ф:е7 10. К:d5 ed 11. Лс1 Се6 12. Фа4 с5 13. Фа3 Лс8 14. Се2 Крf8 15. dc bc 16. 0—0 а5 17. Лс3 Кd7 18. Лfс1 Лсb8 19. Лb3 с4 20. Л:b8 Л:b8 21. Ф:а5 Л:b2 22. Кd4 Крg8 23. Ла1 Кс5 24. Фа8 Крh7 25. Фа3 Лb6 26. Сd1 g6 27. Сс2 Сd7 28. h3 Фd6 29. Фа5 Са4 30. С:а4 Ла6 31. Фb5 Л:а4 32. а3 с3 33. Кс2 Фс7 34. Лb1 Ла7 35. Фе8 Лb7 36. Лb4 Крg7 37. g3 Ке6 38. Фа4 Кg5 39. h4 Ке4 40. Крg2 Ла7 41. Фb5 Фе5 42. Фb6 Фf5 43. f3 Кg5 44. hg Ф:с2 45. Крg1 Фd1 46. Крg2 Фе2 47. Крh3 Ф:f3 48. Ф:а7 Фh1 49. Крg4 h5 50. Крf4 Фf1 51. Кре5 Фf5 52. Крd6

Партию № 109 см. на 2-й стр. обложки

Фе6 53. Крс7 Фе7 54. Крb6 Ф:а7 55. Кр:а7 с2. **Белые сдались.**

№ 113 **D94**
КАСПАРОВ **ЛЮБОЕВИЧ**

1. d4 d5 2. c4 c6 3. Кс3 Kf6 4. e3 g6 5. Kf3 Cg7 6. Фb3 0—0 7. Cd2 e6 8. Cd3 Kbd7 9. 0—0 a5 10. Лfe1 Ле8 11. e4 a4 12. Фс2 de 13. К:е4 К:е4 14. С:е4 с5 15. d5 Kf6. **Ничья.**

№ 114 **E06**
КАРПОВ **ТАЛЬ**

1. Kf3 Kf6 2. c4 e6 3. g3 d5 4. Cg2 Ce7 5. 0—0 0—0 6. d4 c6 7. Фс2 b6 8. Kbd2 Cb7 9. e4 Ка6 10. e5 Kd7 11. a3 c5 12. cd С:d5 13. Фd3 Фс8 14. Ке4 cd 15. Keg5 f5 16. ef К:f6 17. К:d4 Сс4 18. Фd1 Лd8 19. С:а8 Ф:а8 20. Фf3 Ф:f3 21. Kg:f3 С:f1 22. Кр:f1 Кс5 23. b4 Kce4 24. Cf4 Лс8 25. Лс1 Л:с1 26. С:с1 а5.

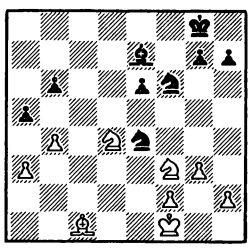

27. Кс6 Cd6 28. ba ba 29. К:а5 Сс5 30. Kb7 С:f2 31. Kd8 Cb6 32. К:е6 h6 33. Kpe2 Kpf7 34. Ked4 Сс7 35. Крd3 g5 36. Крс4 Крg6 37. Се3 Крh5 38. Ке6 Са5 39. Ке5 Kd6 40. Крd3 Kf5 41. h3 К:g3 42. Кс4 Се1 43. Kd4 g4 44. hg К:g4 45. Cf4 Крg6 46. a4 Kf5 47. Кс2 Cf2 48. a5 Сс5 49. Kpe4 Ke7 50. a6 Kf6 51. Крd3 Kfd5 52. Ch2 Kpf7 53. Ке5 Kpe6 54. Крс4 Са7 55. Kd3 Крd7 56. Ка3 Крс6 57. Kb5 Kb6 58. Крb4 Ked5 59. Kpa5 Кс4 60. Kpa4 Kcb6. **Ничья.**

№ 115 **E11**
КАСПАРОВ **ТИММАН**

1. d4 Kf6 2. c4 e6 3. Kf3 Cb4 4. Kbd2 c5 5. e3 0—0 6. a3 С:d2 7. Ф:d2 cd 8. ed b6 9. Се2 d5 10. b3 Са6 11. Фb2 dc 12. bc Кс6 13. Cg5 Лс8 14. Лd1 Ка5 15. c5 С:е2 16. Ф:е2 Фd5 17. С:f6 gf 18. cb ab 19. 0—0 Лс3 20. Фd2 Л:а3 21. Фf4 Крg7 22. Фg4 Крh8 23. Фf4 Крg7 24. Фg4 Крh8 25. Фf4. **Ничья.**

№ 116 **E15**
ТОРРЕ **ТИММАН**

1. d4 Kf6 2. Kf3 e6 3. c4 b6 4. g3 Са6 5. Kbd2 Cb4 6. Фс2 Cb7 7. Cg2 Се4 8. Фb3 С:d2 9. С:d2 0—0 10. 0—0 d6 11. Cg5 Kbd7 12. Лаd1 h6 13. С:f6 К:f6 14. Ке1 Фе7 15. f3 Cb7 16. e4 c5 17. d5 Сс8 18. de С:е6 19. Фd3 Лfd8 20. b3 a6 21. Лf2 Лаb8 22. Кс2 b5 23. Ке3 b4 24. Лfd2 a5 25. Фс2 Ке8 26. Лd3 a4 27. Фd2 Лdс8 28. f4 f6 29. Kf5 С:f5 30. ef Крh8 31. Ле1 Фd7 32. g4 Лd8 33. Лde3 d5 34. Ле7 Фс8 35. С:d5 Кс7 36. Л1е4 ab 37. ab К:d5 38. cd Лb7 39. Фе3 Л:е7 40. Л:е7 с4 41. bc Ф:с4 42. Ле8. **Ничья.**

№ 117 **E18**
ТОРРЕ **КАРПОВ**

1. d4 Kf6 2. Kf3 e6 3. c4 b6 4. g3 Cb7 5. Cg2 Ce7 6. Кс3 Ке4 7. Cd2 Cf6 8. 0—0 0—0 9. Лс1 К:d2 10. Ф:d2 d6 11. d5 e5 12. b4 Kd7 13. Ке1 a5 14. a3 ab 15. ab Са6 16. Фd3 Фе7 17. e4 Лfb8 18. Кс2 Фd8 19. Ла1 h5 20. Ка3 h4 21. Kab5 Kf8 22. Ла3 С:b5 23. К:b5 Л:а3 24. Ф:а3 Ла8 25. Фс3 Фd7 26. Ла1 Л:а1 27. Ф:а1 с6 28. Кс3 с5 29. b5 hg 30. hg Фb7 31. Ch3. **Ничья.**

№ 118 **E20**
ВИНАНТС **ШОРТ**

1. d4 Kf6 2. c4 e6 3. Kf3 Cb4 4. Кс3 с5 5. g3 d5 6. cd К:d5 7. Cd2 Кс6 8. Cg2 cd 9. К:d4 К:d4 10. К:d5 С:d2 11. Ф:d2 e5 12. 0—0 0—0 13. f4 Се6 14. e4 С:d5 15. ed Фb6 16. Крh1 ef 17. Ф:f4 Лаd8 18. Лае1 Kb5 19. Ле7 Kd6 20. b3 Лfe8 21. Лfe1 Л:е7 22. Л:е7 Фс5 23. b4 Фс3 24. h4 h6 25. Крh2 a5 26. ba Ф:а5 27. a4 Фс5 28. g4 Kpf8 29. Ле1 Ке8 30. Лb1 Фе7 31. g5 hg 32. hg Фd6 33. Крg3 Ф:f4 34. Кр:f4 Kd6 35. Лh1 Kpe7 36. Ле1 Kpf8 37. Лh1 Лс8 38. Лh8 Kpe7 39. Л:с8 К:с8 40. Kpe5 b6 41. Cf1 Kd6 42. Cd3 Крd7 43. Се2 Kb7 44. Са6 Kd6 45. Се2 Kpe7 46. Cd3 f6 47. gf gf 48. Крd4 Ке8 49. Cg6 Кс7 50. a5 ba 51. Крс5 Ка6 52. Крb6 a4 53. Кр:а6 Крd6 54. Крb5 a3 55. Cb1 Кр:d5 56. Крb4. **Ничья.**

№ 119 **E41**
МЕУЛДЕРС **КАРПОВ**

1. d4 Kf6 2. c4 e6 3. Кс3 Cb4 4. e3 c5 5. Cd3 Кс6 6. Ке2 d5 7. cd К:d5 8. a3 cd 9. ab dc 10. bc 0—0 11. e4 Kb6 12. Cf4 e5 13. Се3 Се6 14. Сс5 Ле8 15. Cb5 Фс7 16. 0—0 Кс4 17. Фс2 b6 18. С:с4 С:с4 19. Се3 Kd8 20. Лfd1 Kb7 21. Kg3 Kd6 22. Kf5 Kb5 23. Cd2 Фс6 24. Ке3 Лес8 25. Се1 f6 26. f3 Се6 27. Лdс1 Kd6 28. Фа4 Ф:а4 29. Л:а4 Kpf7 30. Лаа1 Лс7 31. Крf2 Лас8 32. Cd2 Сс4 33. Крe1 Крe6 34. Крf2 Ла8 35. Се1 а5 36. ba ba 37. Лсb1 Ла6 38. Лb8 a4 39. Кс2 Лаа7 40. Лb6 Лаb7 41. Л:b7 Л:b7 42. Kb4 Ла7 43. Кс2 Cb3 44. Ка3 Кс4 45. К:с4 С:с4 46. Ла3 Крd6 47. Cd2 Крс6 48. Сс1 Крb5 49. Ла1 Лd7 50. Са3 Лd2 51. Крg3 h5 52. h4 Cb3 53. Cf8 Лd8 54. Cb4 Крс4 55. Лf1 Лd1 56. Лf2 Лd3 57. Cf8 Лd8 58. Cb4 Лb8 59. Са3 Лd8 60. Cb4 Лd7 61. Лf1 Cd1 62. f4 Лd3. **Белые сдались.**

№ 120 **E41**
МЕУЛДЕРС **КАСПАРОВ**

1. d4 Kf6 2. c4 e6 3. Кс3 Cb4 4. e3 c5 5. Cd3 Кс6 6. Ке2 cd 7. ed d5 8. 0—0 dc 9. С:с4 0—0 10. a3 Cd6 11. Фd3 e5 12. d5 e4 13. К:е4 Ке5 14. Фd4 К:е4 15. Ф:е4 Cg4 16. f4 К:с4 17. Ф:с4 Лс8 18. Фd3 Ле8 19. Кс3 Фf6 20. Cd2 h5 21. Лае1 Cf5 22. Фf3 Сс5 23. Крh1 Фd4 24. Фd1 b5 25. Л:е8 Л:е8 26. Ле1 Л:е1 27. Ф:е1 Cd3 28. h3 a5 29. Крh2 Kpf8 30. Kd1 Cd6 31. Крh1 Ф:d5 32. С:а5 С:f4 33. Cd2 Сс7 34. Cb4 Крg8 35. Фе8 Крh7 36. Kf2 Cg6 37. Фе3 Фс4 38. Крg1 Cf4 39. Фе1 f6 40. Сс3 Cb8 41. Фе3 Cd6 42. Фd4 Фс6 43. Крf1 Сс5 44. Фd2 Cb6 45. Фе2 Фd5 46. Фd2 Фс4 47. Фе2 Фf4 48. Cd2 Фf5 49. Сс3 Cf7 50. Фf3 Фb1 51. Kd1 Сс7 52. Крe1 h4 53. Крd2 Cg6 54. Cd4 Фе4 55. Ф:е4 С:е4 56. Кс3 С:g2 57. К:b5 Ch2 58. Cf2 g5 59. Kd4 Крg6 60. b4 С:h3 61. b5 Cg2 62. a4 h3. **Белые сдались.**

№ 121 **E48**
КАСПАРОВ **ТАЛЬ**

1. d4 Kf6 2. c4 e6 3. Кс3 Cb4 4. e3 0—0 5. Cd3 d5 6. cd ed 7. Ке2 c5 8. 0—0 Кс6 9. a3 cd 10. ed С:с3 11. bc Ке7 12. Фс2 Cd7 13. Cg5 Kg6 14. f4 h6 15. С:f6 Ф:f6 16. f5 Ке7 17. Kg3 Кс8.

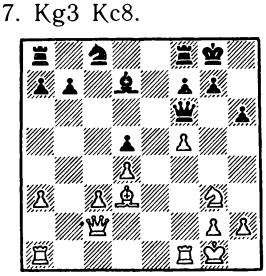

18. Лf4 Kd6 19. Фf2 Лfe8 20. Kh5 Фd8 21. К:g7 Ке4 22. С:е4 Л:е4 23. f6 Крh7 24. Л:е4 de 25. Фf4 Сс6 26. Ле1 Фf8 27. c4 Ф:а3 28. Kf5 Фf8 29. Ле3 Cd7 30. Лg3 С:f5 31. Ф:f5. **Черные сдались.**

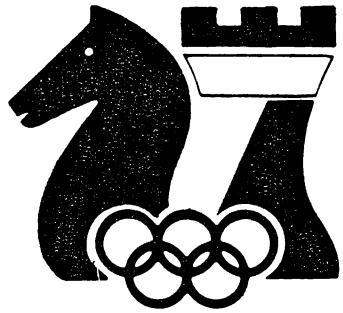

ОЛИМПИАДЫ В ДУБАЕ

Ноябрь — декабрь, 1986 г.

№ 122 **E70**

ВИНАНТС **ЛАРСЕН**

1. d4 Kf6 2. c4 c5 3. d5 g6 4. Kc3 d6 5. e4 Cg7 6. Cd3 0—0 7. Kge2 e6 8. h3 ed 9. ed Ka6 10. 0—0 Kd7 11. f4 f5 12. a3 Ле8 13. Cd2 Kc7 14. Фc2 a6 15. Лae1 Kf6 16. Kg3 Л:e1 17. Л:e1 Cd7 18. Kd1 b5 19. b3 a5 20. Ke3 Фf8 21. Kph2 h5 22. Kg:f5 gf 23. C:f5 a4 24. b4 Ле8 25. Cg6 Л:e3 26. C:e3 cb 27. Cb6 Фc8 28. cb Kc:d5 29. Ф:c8 C:c8 30. Cd4 ba 31. Лa1 Kg4 32. hg C:d4 33. Л:a3 Kb6 34. gh Kpg7 35. Cc2 Ce6 36. C:a4 K:a4 37. Л:a4 Cc5 38. Лa8 d5 39. Лb8 d4 40. b6 Cd6 41. Лd8 C:f4 42. g3 Ce5 43. b7. **Черные сдались.**

№ 123 **E87**

ТИММАН **ВАН ДЕР ВИЛЬ**

1. d4 Kf6 2. c4 g6 3. Kc3 Cg7 4. e4 d6 5. f3 0—0 6. Ce3 e5 7. d5 Kh5 8. Фd2 Фh4 9. Cf2 Фf4 10. Ce3 Фh4 11. Cf2 Фf4 12. Фe2 Фg5 13. g3 Ka6 14. Ce3 Фe7 15. 0—0—0 f5 16. Kpb1 Cd7 17. Ch3 Kc5 18. Фg2 Kf6 19. g4 fg 20. fg Фe8 21. Kge2 Фc8 22. Лhg1 a5 23. C:c5 dc 24. d6 cd 25. Л:d6 a4 26. Лd3 Фc6 27. g5 C:h3 28. Л:h3 Kh5 29. Kd5 Лf7 30. Лf3 Лe8 31. Л:f7 Kp:f7 32. Лf1 Kpg8 33. Фh3 Фd6 34. Фg4 Kf4 35. Ke:f4 ef 36. Л:f4 Kph8 37. Лf2 Фe5 38. Kf6 Лd8 39. Фh4 C:f6 40. gf Фd4 41. Лc2 Лf8. **Ничья.**

№ 124 **E99**

КАРПОВ **ВАН ДЕР ВИЛЬ**

1. d4 Kf6 2. c4 g6 3. Kc3 Cg7 4. e4 d6 5. Kf3 0—0 6. Ce2 e5 7. 0—0 Kc6 8. d5 Ke7 9. Ke1 Kd7 10. Kd3 f5 11. Cd2 Kf6 12. f3 f4 13. c5 g5 14. cd cd 15. Kf2 h5 16. h3 Kg6 17. Фc2 Ke8 18. a4 Cf6 19. Лa3 Фc7 20. Лc1 Cd8 21. Kb5 Фb8 22. a5 a6 23. Kc3 b6 24. Kcd1 Лf7 25. Фb3 b5 26. Kd3 Kf6 27. K1f2 Лc7 28. Лc3 Л:c3 29. bc Kd7 30. c4 bc 31. Ф:c4 Фc7 32. Фa4 Kf6 33. Лc3 Cd7 34. Л:c7 C:a4 35. Лb7 Cb5 36. Cb4 Ke8 37. Kd1 Cc7 38. Kc3 Cd7 39. C:d6 C:d6 40. Л:d7 Лc8 41. Ka4 Лc2 42. Cf1 g4 43. hg hg 44. fg f3 45. g5 Kh4 46. g3 f2 47. Kph1 Kf3 48. g6 Kd2 49. Kpg2 Kc4 50. K:f2 Ke3 51. Kpf3 K:f1 52. Kg4 Cf8 53. Лa7 Лa2 54. Kb6 Лa3 55. Kpg2 Л:g3 56. Kp:f1 Л:g4 57. Л:a6 Kf6 58. Лa8 Kpg7 59. Лc8 Лf4 60. Kpg2 Лg4 61. Kpf3 Лf4. **Ничья.**

№ 125 **C31**

ИЛЬЕСКАС **НАНН**

(Испания) (Англия)

1. e4 e5 2. f4 d5 3. ed c6 4. Kc3 ef 5. Kf3 Cd6 6. Cc4 Ke7 7. dc Kb:c6 8. d4 0—0 9. 0—0 Cg4 10. Ke4 Cc7 11. c3 Kd5 12. Kc5 Лb8 13. Фe1 Лe8 14. Фh4 Ф:h4 15. K:h4 Ke3 16. C:e3 Л:e3 17. Лae1 Л:e1 18. Л:e1 g5.

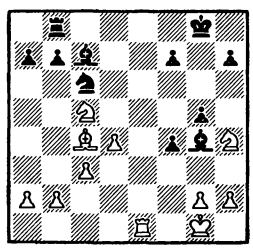

19. h3 Ch5 20. Kf5 Cg6 21. Ke7 Kpg7 22. K:c6 bc 23. Ka6 Лc8 24. K:c7 Л:c7 25. Лe5 f6 26. Лc5 Ce4 27. d5 Лd7 28. dc Лc7 29. Cb5 Kpf7 30. b4 Kpe6 31. a4 Kpd6 32. a5 h5 33. h4 C:c6 34. C:c6 Л:c6 35. hg fg 36. Л:g5 Л:c3 37. Л:h5 Лc4 38. b5 Лc5 39. Л:c5 Kp:c5 40. b6. **Черные сдались.**

№ 126 **C42**

А. РОДРИГЕС **ХАНДОКО**

(Куба) (Индонезия)

1. e4 e5 2. Kf3 Kf6 3. K:e5 d6 4. Kf3 K:e4 5. d3 Kf6 6. d4 d5 7. Cd3 Kc6 8. 0—0 Cg4 9. Лe1 Ce7 10. c3 0—0 11. Kbd2 Лe8 12. Kf1 Cd6 13. Cg5 Л:e1 14. Ф:e1 C:f3 15. gf h6 16. Ch4 g5 17. Cg3 Фd7 18. Ke3 Лe8 19. Фd2 Ke7 20. Лe1 Kh5 21. Kg4 Kpg7 22. Ke5 C:e5 23. de Kc6 24. Cb5 a6 25. C:c6 Ф:c6 26. Фd4 Фe6 27. Kpg2 Kpg8 28. Фg4 Kg7 29. h4 Ф:g4 30. fg Ke6 31. hg hg 32. Лd1 c6 33. Kpf3 Kc5 34. Kpg2 b5 35. f4 gf 36. C:f4 Kd7 37. g5 Kpg7 38. Лe1 Kpg6 39. Kpg3 Kc5 40. Kpg4 Лh8 41. Лf1 Лh5 42. Ce3 Kd7 43. Kpg3 Лh8 44. a4 Лe8 45. ab ab 46. Cf4 Kpf5 47. b4 Лc7 48. Ce3 Kpe4 49. Лe1 Лe6 50. Cd4 Kpf5 51. Kph4 Лe8 52. Лf1 Kpg6 53. Kpg4 Лe6 54. Лh1 Kpg7 55. Kpf5 Kf8 56. Cc5 Kd7 57. Cd6 Kb6 58. Лh6 Лe8 59. Cc5 Kc4 60. Cd4 c5 61. bc Kpg8 62. e6 fe 63. Л:e6 Лf8 64. Kpg6 Kd2 65. Лe7 Лc8. **Черные сдались.**

№ 127 **C42**

КУЧИНЬСКИЙ **ХАНДОКО**

(Польша) (Индонезия)

1. e4 e5 2. Kf3 Kf6 3. K:e5 d6 4. Kf3 K:e4 5. d4 d5 6. Cd3 Ce7 7. 0—0 Cg4 8. c4 Kf6 9. Kc3 Kc6 10. cd K:d5 11. h3 Ce6 12. Ke4 h6 13. a3 0—0 14. Kg3 Cd6 15. Cc2 Kf4 16. Лe1 Cd5 17. C:f4 C:f4 18. Фd3 g6 19. Ke5 K:e5 20. de Лe8 21. Лad1 c6 22. e6 Фf6 23. ef C:f7 24. Ke4 Фf5 25. Фd7 Ф:d7 26. Л:d7 Ce5 27. Л:b7 Лab8 28. Л:b8 Л:b8 29. b4 a5 30. Лb1 ab 31. ab Kpg7 32. Kc5 Cc3 33. Ka6 Лa8 34. Cd3 Лd8 35. Ce4 Лd2 36. C:c6 Cd4 37. b5 C:f2 38. Kph2 Cb6 39. Kb4 h5 40. Лe1 Cc7 41. Kph1 g5 42. Ka6 Cb6 43. Лc1 g4 44. Kc5 gh 45. gh Cd5 46. C:d5 Л:d5 47. Ke6 Kpf7 48. Kc7 Лd3 49. Лc6 Ca5 50. Kpg2 Лd2 51. Kpg3 Лd3 52. Kph4 Ce1 53. Kpg5 Л:h3 54. b6 Лb3 55. Лf6 Kpe7 56. Лe6 Kpd7 57. Л:e1 Л:b6, и **партия закончилась вничью.**

№ 128 **C49**

КАНДА **ВЕЕМАС**

(Никарагуа) (Бельгия)

1. e4 e5 2. Kf3 Kc6 3. Kc3 Kf6 4. Cb5 Cb4 5. 0—0 0—0 6. d3 d6 7. Cg5 C:c3 8. bc h6 9. Cc1 Ke7 10. Лe1 a6 11. Cc4 b5 12. Cb3 c5 13. c4 Kc6 14. cb ab 15. c3 Лe8 16. d4 ed 17. cd Л:e4 18. Л:e4 K:e4 19. Фd3 d5 20. Ф:b5 K:d4 21. K:d4 cd 22. Ф:d5 Ce6 23. Ф:d8 Л:d8 24. C:e6 fe 25. f3 Kd6 26. Cf4 e5 27. C:e5 Kc4 28. f4 d3 29. Cc3 d2 30. Лd1 Лd3 31. Cb4 Лd4 32. Cc3 Л:f4 33. a4 Лf7 34. h3 h5 35. a5 Лa7 36. Kpf2 K:a5. **Ничья.**

№ 129 **C53**

СТОЙКА **МОТВАНИ**
(Румыния) (Шотландия)

1. e4 e5 2. Cc4 Kf6 3. d3 Kc6 4. Kf3 Cc5 5. c3 a6 6. Kbd2 0—0 7. 0—0 Ca7 8. Cb3 d6 9. h3 Ke7 10. Kc4 Kg6 11. Ce3 b5 12. Kcd2 C:e3 13. fe Cb7 14. Фe2 d5 15. ed C:d5 16. Kg5 C:b3 17. ab c5 18. Kge4 K:e4 19. K:e4 Фb6 20. c4 b4 21. g4 Лa7 22. Kg3.

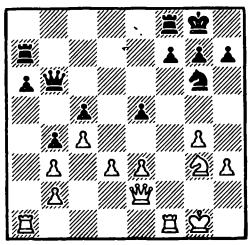

22... Лd8 23. Лad1 Лad7 24. Фf3 Kf8 25. Ke4 Ke6 26. Фf5 Фc7 27. Лd2 g6 28. Kf6 Kpg7 29. Фf2 Kg5 30. Фh4 h6 31. K:d7 Л:d7 32. Лdd1 e4 33. d4 Kf3 34. Л:f3 ef 35. Фf2 cd 36. ed Фf4 37. d5 Kph7 38. Лd4 Фc1 39. Kph2 Лe7 40. Лd2 Лe1 41. Kpg3 Лg1 42. Kph4 g5 43. Kph5 Фb1 44. Лc2 Лh1. **Белые сдались.**

№ 130 **C61**

АРНАСОН **А. РОДРИГЕС**
(Исландия) (Куба)

1. e4 e5 2. Kf3 Kc6 3. Cb5 Kd4 4. K:d4 ed 5. 0—0 Cc5 6. d3 c6 7. Cc4 d5 8. Cb3 Ke7 9. Cg5 f6 10. Ch4 0—0 11. Kd2 Kph8 12. Фe2 a5 13. a4 Kg6 14. Фh5 Cb4 15. Лad1 Ce6 16. f4 Cf7 17. Фg4 C:d2 18. Л:d2 de 19. C:f7 Л:f7 20. de K:h4 21. Ф:h4 Лe7. **Ничья.**

№ 131 **C67**

ВЕРЕЦИ-ПЕТРОНИЧ
(Венгрия)

МАРКОВИЧ
(Югославия)

1. e4 e5 2. Kf3 Kc6 3. Cb5 Kf6 4. 0—0 K:e4 5. d4 Ce7 6. Фe2 Kd6 7. C:c6 bc 8. de Kb7 9. Kc3 0—0 10. Cf4 Kc5 11. Лfd1 Ke6 12. Cg3 f6 13. ef C:f6 14. Ke5 C:e5 15. Ф:e5 d6 16. Фe2 Cd7 17. Фc4 Kph8 18. Лe1 Фf6 19. Лad1 Фg6 20. Фe4 Ф:e4 21. K:e4 Лfe8 22. f3 Лab8 23. b3 Kpg8 24. Cf2 a6 25. c4 Лf8 26. Kc5 K:c5 27. C:c5 Лbe8 28. Cb4 Л:e1 29. Л:e1. **Ничья.**

№ 132 **C69**

ЭСПИНОСА **РОДЖЕРС**
(Мексика) (Австралия)

1. e4 Kc6 2. Kf3 e5 3. Cb5 a6 4. C:c6 dc 5. 0—0 Cg4 6. h3 h5 7. d3 Фf6 8. Kbd2 Ke7 9. Лe1 Kg6 10. d4 Cd6 11. hg hg 12. Kh2 Л:h2 13. Ф:g4 Фh4 14. Ф:h4 Л:h4 15. Kf3 Лh5 16. de C:e5 17. K:e5 K:e5 18. Cf4 0—0—0 19. Лad1 Лdh8 20. f3 Kc4 21. b3 Ka3 22. Лd2 b5 23. Лed1 Лh1 24. Kpf2 Л:d1 25. Л:d1 K:c2 26. Лd2 Ka3 27. Ce5 f6 28. Cb2 b4 29. C:a3 ba 30. Лd4 Kpb7 31. Лa4 Лd8 32. Л:a3 Лd2 33. Kpg3 c5 34. Лa4 g5 35. Kpg4 Л:g2 36. Kpf5 Лf2 37. Kp:f6 g4 38. e5 Л:f3 39. Kpe7 g3 40. Лg4 Лe3 41. e6 Kpc6 42. Лg6 Kpb7 43. Kpf7 Лf3 44. Kpe8 a5 45. Лg4 Kpc8 46. Лg5 a4 47. Л:c5. **Ничья.**

№ 133 **C76**

МАРТИН **ГАВРИЛАКИС**
(Испания) (Греция)

1. e4 e5 2. Kf3 Kc6 3. Cb5 g6 4. c3 a6 5. Ca4 d6 6. d4 Cd7 7. 0—0 Cg7 8. Ce3 Kf6 9. de de 10. Kbd2 Фe7 11. b4 b6 12. h3 0—0 13. Cb3 Kh5 14. a4 a5 15. b5 Kd8 16. Kc4 Ce6 17. Cc1 Kb7 18. Ke3 Kc5 19. Kd5 C:d5 20. C:d5 Лad8 21. Ca3 Kf4 22. c4 Лfe8 23. Фc2 Cf8 24. Cc6 Лd3 25. C:c5 bc 26. Ke1 Лc3 27. Фb2 Лd8 28. Cd5 Фg5 29. Kph2 K:d5 30. cd Лc4 31. f3 Фf4 32. Kph1 Лd4 33. Kc2 Лd2 34. Фc3 Ch6 35. Лad1 Лe2 36. Лde1 Фg3 37. Л:e2 Cf4 38. Kpg1 Фh2 39. Kpf2 Фg3 40. Kpg1 Фh2. **Ничья.**

№ 134 **C78**

КАМПОРА **ИЛМАЗ**
(Аргентина) (Турция)

1. e4 e5 2. Kf3 Kc6 3. Cb5 a6 4. Ca4 Kf6 5. 0—0 b5 6. Cb3 Cb7 7. Лe1 Cc5 8. c3 d6 9. a4 h6 10. d3 0—0 11. Kbd2 Лe8 12. Kf1 b4 13. a5 Лb8 14. d4 Ca7 15. Kg3 bc 16. bc Ke7 17. de Kg4.

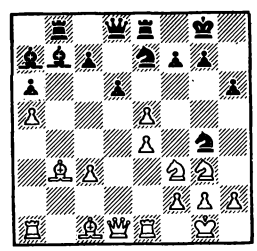

18. Kd4 K:e5 19. Ce3 Фc8 20. Фh5 Ca8 21. Ca2 Лb2 22. Cc1 Лb8 23. f4 K5g6 24. f5 Ke5 25. C:h6 g6 26. Фh4 Фd8 27. Cg5 Kd7 28. C:f7. **Черные сдались.**

№ 135 **C83**

Н. ШОРТ **Х. ГАРСИА**
(Англия) (Колумбия)

1. e4 e5 2. Kf3 Kc6 3. Cb5 a6 4. Ca4 Kf6 5. 0—0 K:e4 6. d4 b5 7. Cb3 d5 8. de Ce6 9. c3 Ce7 10. Kbd2 Kc5 11. Cc2 Cg4 12. Лe1 Ch5 13. Kf1 Фd7 14. Kg3 Cg6 15. Kd4 K:d4 16. cd Ke6 17. Ce3 c5 18. Kf5 0—0 19. dc C:c5 20. C:c5 K:c5 21. Лc1 C:f5 22. C:f5 Ke6 23. Лc3 g6 24. Cg4 Лac8 25. Лh3 Лc4 26. b3 Лc6 27. Фd2 Фe7 28. Ф:d5 Лc2 29. Фd6 Фa7 30. Лf3 Лd8.

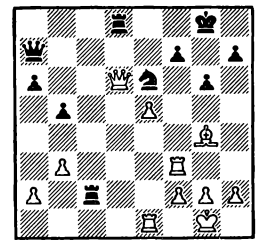

31. Л:f7 Ф:f7 32. C:e6 Л:d6 33. C:f7 Kp:f7 34. ed Л:a2 35. h4 Лd2 36. Лe7 Kpf6 37. Л:h7 Л:d6 38. h5 gh 39. Л:h5 Kpg6 40. Лc5 Лd3 41. Лc6 Kpf5 42. Л:a6 Л:b3 43. g3 b4 44. Лb6 Лb2 45. Kpg2 Kpe4 46. Лb8 b3 47. g4, **и белые выиграли.**

№ 136 **C89**

Кр. ГЕОРГИЕВ **БРАЙСОН**
(Болгария) (Шотландия)

1. e4 e5 2. Kf3 Kc6 3. Cb5 a6 4. Ca4 Kf6 5. 0—0 Ce7 6. Лe1 b5 7. Cb3 0—0 8. c3 d5 9. ed K:d5 10. K:e5 K:e5 11. Л:e5 c6 12. Лe1 Cd6 13. d3 Фh4 14. g3 Фh3 15. Лe4 Фf5 16. Kd2 Фg6 17. Лe1 Cg4 18. f3 Ch5 19. Ke4 Лae8 20. Kpg2 Cb8 21. Cd2 f5 22. Kf2 Kph8 23. C:d5 cd 24. d4 f4 25. g4 C:g4 26. K:g4 h5 27. Фb1 Фg5 28. h4 Ф:h4 29. Kh2 Лe3 30. Фd1 Лfe8 31. Kph1 Л:e1 32. C:e1 Фh3 33. Cd2 g5 34. Фf1 Фf5 35. Лe1 Лg8 36. Фe2 g4 37. Фe6 Фg5 38. Фe7 Ф:e7 39. Л:e7 g3 40. Лe6 Kph7 41. Л:a6 gh 42. Kp:h2 Лe8 43. Kph3 Лe2 44. Cc1 Лc2 45. Лb6 Cc7 46. Лb7 Л:c1 47. Л:c7 Kpg6 48. Лc5 Лh1 49. Kpg2 Лb1 50. Л:b5 Kpg5 51. a4 Kph4 52. a5 Лc1 53. a6 Лc2 54. Kpf1 Kpg3 55. Лb3 h4 56. a7 h3 57. a8Ф Лf2 58. Kpe1 Лg2 59. Фg8 Kph2 60. Лb8. **Черные сдались.**

№ 137 **C92**

НАНН **СМЕЙКАЛ**
(Англия) (Чехословакия)

1. e4 e5 2. Kf3 Kc6 3. Cb5 a6 4. Ca4 Kf6 5. 0—0 Ce7 6. Лe1 b5 7. Cb3 d6 8. c3 0—0 9. h3 Cb7 10. d4 Лe8 11. Kbd2 Cf8 12. a4 h6 13. d5 Ka7 14. Kf1 c6 15. K3h2 cd 16. ed Kc8 17. Kg4 K:g4 18. hg Kb6 19. Kg3 ba 20. C:a4 K:d5 21. C:e8 Ф:e8 22. Cd2 Kf6 23. f3 d5 24. Фe2 Фc6 25. Ф:e5 Cd6 26. Kf5 C:e5 27. Ke7 Kpf8 28. K:c6 Cg3 29. Kd4

С:е1 30. С:е1 Ке8 31. Сg3 а5 32. Ла4 Ла6 33. Крf2 Сс8 34. b4 ab 35. Л:а6 С:а6 36. сb Кре7 37. b5 Сb7 38. Кре3 Кd6 39. С:d6 Кр:d6 40. Кf5 Фс5 41. К:g7 Сс8 42. Кh5 Сd7 43. Кf6 С:b5 44. Кg8 d4 45. Крd2 Сf1 46. g3 Сg2 47. f4 Крd5 48. К:h6 f6 49. Кg8 Кре6 50. Крd3 Сh3 51. Кр:d4 С:g4 52. Кh6 Сh3 53. g4 С:g4 54. К:g4 Крf5 55. Кре3 Кр:g4 56. Кре4 Крg3. **Ничья.**

№ 138 **С92**

Н. ШОРТ (Англия) — **МИЛОС** (Бразилия)

1. е4 е5 2. Кf3 Кс6 3. Сb5 а6 4. Са4 Кf6 5. 0—0 Се7 6. Ле1 b5 7. Сb3 d6 8. с3 0—0 9. h3 Кd7 10. d4 Сf6 11. а4 Лb8 12. аb аb 13. d5 Ке7 14. Се3 g6 15. Ка3 Сg7 16. Фd3 b4 17. Кс4 bс 18. Ф:с3 f5 19. Ка5 Кf6 20. Сg5 Крh8 21. Кd2 h6 22. С:f6 С:f6 23. Сс4 Сd7 24. b4 g5 25. Лаb1 Фе8 26. Се2 с6 27. dс К:с6 28. К:с6 С:с6 29. Сf3 Фd7 30. Фb3 g4 31. Се2 gh 32. Ф:h3 Сg7 33. ef Ф:f5 34. Ф:f5 Л:f5 35. b5 Сb7 36. Кс4 d5 37. Кd6 Лf6 38. К:b7 Л:b7 39. Леd1 Лd6 40. Сf3 Лbd7 41. b6 е4 42. С:е4. **Черные сдались.**

№ 139 **С95**

Кр. ГЕОРГИЕВ (Болгария) — **Ф. ШОРТ** (Ирландия)

1. е4 е5 2. Кf3 Кс6 3. Сb5 а6 4. Са4 Кf6 5. 0—0 Се7 6. Ле1 b5 7. Сb3 d6 8. с3 0—0 9. h3 Кb8 10. d4 Кbd7 11. с4 с5 12. dе К:е5 13. Кс3 b4 14. К:е5 dе 15. Ф:d8 Л:d8 16. Кd5 К:d5 17. сd а5 18. Се3 а4 19. Сс4 Са6 20. С:а6 Л:а6 21. Лес1 Лс8 22. Лс4 а3 23. b3 Ла5 24. Лас1 Лb5 25. f4 f6 26. fе fе 27. Лf1 Сd6 28. Лf5 Лb7 29. Крf2 Лf7 30. Кре2 Л:f5 31. ef Крf7 32. Крd3 Крf6 33. Кре4 g6 34. fg Кр:g6 35. Крd3 Лf8 36. Лg4 Крf6 37. Лh4 Лg8 38. Лh6 Лg6 39. g4 Л:h6 40. С:h6 е4 41. Крс4 Кре5 42. h4 Се7 43. h5 Сd6 44. Се3 Крf6 45. g5 Крf7 46. Крb5 Крf8 47. Сс1 Крf7 48. Се3 Крf8 49. Сс1 Крf7. **Ничья.**

№ 140 **С99**

САКС (Венгрия) — **ХЬЯРТАРСОН** (Исландия)

1. е4 е5 2. Кf3 Кс6 3. Сb5 а6 4. Са4 Кf6 5. 0—0 Се7 6. Ле1 b5 7. Сb3 d6 8. с3 0—0 9. h3 Ка5 10. Сс2 с5 11. d4 Фс7 12. Кbd2 Сd7 13. Кf1 сd 14. сd Лас8 15. Ке3 Кс6 16. Сb3 Ка5 17. Кd5 К:d5 18. С:d5 Кс4 19. С:с4 bс 20. Сd2 ed 21. К:d4 Лfе8 22. Сс3 Сf8 23. Фf3 Фb7 24. Ле2 Лс5 25. Лае1. **Ничья.**

ЯЙЦЕ (Югославия)

Январь, 1987 г.

И. Левитина (СССР) — 8 очков из 12, **Е. Ахмыловская** (СССР) и **Ж. Вереци-Петронич** (Венгрия) — по $7^1/_2$, **М. Петек** и **С. Савова** (Болгария) — по $6^1/_2$, **М. Марич** и **З. Пульек** — по 6, **В. Башагич, Д. Нуцу** (Румыния) и **Х. Эреньска-Радзевска** (Польша) — по $5^1/_2$, **П. Ангелова** (Болгария) и **Б. Вуич** — по 5, **М. Петрович** — $3^1/_2$ очка.

№ 141 **А16**

ЛЕВИТИНА — **ЭРЕНЬСКА-РАДЗЕВСКА**

1. с4 Кf6 2. g3 g6 3. Сg2 Сg7 4. Кс3 0—0 5. е3 с6 6. Кge2 d5 7. сd сd 8. Фb3 е6 9. 0—0 Кс6 10. d4 Сd7 11. Фd1 Фе7 12. b3 Лfс8 13. Сb2 Сf8 14. Кf4 Фd8 15. Кd3 Се8 16. Фе2 Кb4 17. Ке5 Лаb8 18. Лаd1 Фа5 19. а3 Кс6 20. b4 Фс7 21. Лс1 Фd8 22. Лfd1 а5 23. b5 Ке7 24. а4 Кd7 25. К:d7 Ф:d7 26. е4 Сh6 27. Лс2 Сg7 28. ed К:d5 29. К:d5 ed 30. Лdс1 Л:с2 31. Л:с2 f5 32. Фd2 b6 33. Фf4 Лd8 34. Лс7 Фе6 35. Фе3 Ф:е3 36. fе Сh6 37. Крf2 Сf7 38. Лс6 Ле8 39. Сс1 Лb8 40. Сd2 Сf8 41. Кре2 Се7 42. g4 fg 43. Се1 Сd8 44. Сg3 Ла8 45. е4 dе 46. С:е4 Сg5 47. Л:b6 Ле8 48. Лb8 Л:b8 49. С:b8 Сd8 50. d5 Крf8 51. d6. **Черные сдались.**

№ 142 **А37**

ВУИЧ — **НУЦУ**

1. Кf3 с5 2. с4 g6 3. g3 Сg7 4. Сg2 Кс6 5. 0—0 d6 6. Кс3 е5 7. Лb1 Кge7 8. а3 а5 9. Ке1 0—0 10. d3 Се6 11. е4 f5 12. f4 Крh8 13. Крh1 Кd4 14. ef Л:f5 15. С:b7 Лb8 16. Се4 Лh5 17. Кс2 Кef5 18. К:d4 К:g3 19. Крg1 ed 20. hg dс.

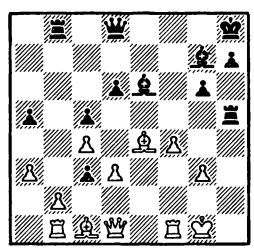

21. Се3 сb 22. Сf3 Лf5 23. Фе2 Лf8 24. Лfd1 Ле8 25. Крf2 Сf5 26. g4 Сd7 27. Крg3 Фе7 28. Ле1 Сс3 29. Сd4 С:d4 30. Ф:е7 Л:е7 31. Л:е7 Са4 32. Ле2 Лb3 33. Се4 Л:а3 34. Лh2 Крg8 35. Крf3 Лb3 36. f5 Се8 37. Сd5. **Белые сдались.**

№ 143 **В22**

МАРИЧ — **ЛЕВИТИНА**

1. е4 с5 2. с3 е6 3. d4 d5 4. ed ed 5. Кf3 Кс6 6. Се2 с4 7. 0—0 Сd6 8. b3 сb 9. аb Кge7 10. Са3 0—0 11. с4 С:а3 12. К:а3 Кg6 13. g3 Сf5 14. Фd2 Се4 15. Кg5 К:d4 16. Ф:d4 Ф:g5 17. f3 Кf4 18. Лае1 Ке6 19. Фd1 Сg6 20. сd Фе3 21. Крh1 Лаd8 22. Сс4 Фс5 23. Фа1 Кс7 24. Ле5 а6 25. Лd1 Фd6 26. f4 b5 27. Сf1 f6 28. Лее1 Сf7 29. Сg2 С:d5 30. С:d5 К:d5 31. Кс2 Фс6 32. Кd4 Фb7 33. Крg1 Лfе8 34. Фb2 Л:е1 35. Л:е1 Фb6 36. Ле6 Фа7 37. Крh1 К:f4 38. gf Ф:d4, и **черные выиграли.**

№ 144 **С44**

ЭРЕНЬСКА-РАДЗЕВСКА — **АХМЫЛОВСКАЯ**

1. е4 е5 2. Кf3 Кс6 3. с3 Кf6 4. d4 d6 5. d5 Ке7 6. h3 g6 7. Сb5 с6 8. dс bс 9. Сd3 Сg7 10. 0—0 0—0 11. Ка3 d5 12. К:е5 К:е4 13. С:е4 dе 14. Кес4 Кd5 15. Фа4 Сd7 16. Ке3 Фе7 17. К:d5 сd 18. Фd1 Се6 19. Кс2 f5 20. f4 Лаb8 21. Крh1 Фd6 22. Кd4 Сс8 23. Лf2 Са6 24. Се3 Лf7 25. Кb3 Сс4 26. Кd4 Лfb7 27. Фс1 а5 28. а3 а4 29. Фd1 Фd7 30. Фс1 Лb6 31. Крh2 Фb7 32. Фd1 Л:b2 33. Ф:а4 Лb6 34. Фd1 Ла8 35. Фс1 Сd3 36. а4 Лba6 37. Лb2 Фс7 38. Лba2 Фс4 39. а5 Фс7 40. Фb2 h6 41. h4 Сс4 42. Ла4 g5 43. g3 gh 44. gh Фf7 45. Фg2 Лg6 46. Фh3 Лg4 47. Лg1 h5 48. Л:g4 fg 49. Фg2 Сf6 50. Крg3 Фе7 51. Фh2 Крh7 52. Лb4 С:d4 53. С:d4 Са6 54. Фb2 Фс7 55. Лb6 Лf8 56. Се5 Фс4 57. Лb7, и **белые выиграли.**

№ 145 **D03**

ПЕТРОВИЧ — **АХМЫЛОВСКАЯ**

1. d4 Кf6 2. Кf3 b6 3. Сg5 d5 4. Кbd2 Сb7 5. е3 е6 6. Ке5 Се7 7. Сd3 0—0 8. С:f6 С:f6 9. Кdf3 Се7 10. с3 с5 11. h4 f5 12. Фе2 с4 13. Сс2 b5 14. g4 а5 15. Кg5 Ла6 16. Крd2 Кd7 17. К:d7 Ф:d7 18. Лаg1 С:g5 19. hg g6 20. gf ef 21. Фf3 b4 22. Фf4 Ле6 23. а3 ba 24. ba Фе7 25. Лb1 Сс6 26. Лb8 Ф:а3 27. Фс7 Фе7 28. Л:f8 Кр:f8 29. Л:h7 Ф:с7 30. Л:с7 Кре8 31. Ла7 Ле7 32. Л:а5 Крd8 33. Ла6 Крс7 34. Са4 С:а4 35. Л:а4 Крb6 36. Ла8 Лd7 37. Лf8 Лd6 38. Лf6 Крс6 39. Л:d6 Кр:d6 40. Кре2 Крс6 41. f3. **Черные сдались.**

№ 146 **D27**
ЛЕВИТИНА **НУЦУ**

1. d4 Kf6 2. Kf3 d5 3. c4 dc 4. e3 e6 5. C:c4 c5 6. 0—0 a6 7. a3 b5 8. Ca2 Cb7 9. Kc3 Kbd7 10. Ле1 Фc7 11. e4 cd 12. K:d4 Ke5 13. Cf4 Cd6 14. Фe2 Лd8 15. Kd5 Фb8 16. K:f6 gf 17. Cg3 h5 18. Лad1 h4 19. C:e5 C:e5 20. Kf3 Kpe7 21. Cb3 h3 22. g3 Cc7 23. Фe3 Л:d1 24. Л:d1 Лd8 25. Л:d8 Ф:d8 26. Cc2 Cb6 27. Фd3 Фc7 28. Ke1 Фc5 29. Фe2 Фd4 30. Cd3 f5 31. Kf3 Фc5 32. Kd2 Фc1 33. Kf1 Cd4 34. b3 Фc6 35. Kd2 Cc3 36. f3 Cd4 37. Kpf1 Cb6 38. Kpe1 Фc1 39. Фd1 Фc5 40. Фe2 Ф:a3 41. ef Ca5 42. Фd1 Фc5 43. Kpe2 Фe5. **Белые сдались.**

№ 147 **E18**
ВУИЧ **АХМЫЛОВСКАЯ**

1. Kf3 Kf6 2. c4 e6 3. g3 b6 4. Cg2 Cb7 5. 0—0 Ce7 6. Kc3 0—0 7. d4 d5 8. Ke5 Ka6 9. Фc2 c5 10. dc K:c5 11. cd ed 12. Лd1 Лc8 13. Ch3 Ke6 14. Фb3 Cd6 15. Kf3 Фe7 16. Kb5 Cb8 17. Cd2 Ke4 18. Cb4 K4c5 19. Фa3 Лfe8 20. Kbd4 g6 21. Фe3 f5 22. Kb3 a5 23. K:c5 K:c5 24. Cd2 Фd7 25. Фd4 Лe4 26. Фc3 d4 27. Фc4 Cd5 28. Фc1 Лce8 29. Фb1 Cb7 30. b4 ab 31. Ce3 Фe7 32. Л:d4 Л:e3 33. fe Ф:e3 34. Kpf1 C:f3, и **черные выиграли.**

№ 148 **E63**
АХМЫЛОВСКАЯ
ВЕРЕЦИ-ПЕТРОНИЧ

1. d4 Kf6 2. Kf3 g6 3. c4 Cg7 4. g3 0—0 5. Cg2 d6 6. 0—0 Kc6 7. Kc3 a6 8. h3 Лb8 9. Фc2 b5 10. cb ab 11. Лd1 b4 12. Kd5 K:d5 13. Ф:c6 Cb7 14. Фc4 Фc8 15. Ke1 e6 16. e4 Kf6 17. d5 ed 18. ed Лe8 19. Kc2 Ca6 20. Фb3 Ke4 21. K:b4 Kc5 22. Фa3 Ce2 23. Лe1 Лa8. **Белые сдались.**

№ 149 **E90**
ВУИЧ **ВЕРЕЦИ-ПЕТРОНИЧ**

1. Kf3 Kf6 2. c4 g6 3. Kc3 Cg7 4. e4 d6 5. d4 0—0 6. h3 Kbd7 7. Ce3 e5 8. d5 Kc5 9. Kd2 a5 10. g4 Cd7 11. Ce2 c6 12. g5 Ke8 13. Kf1 cd 14. ed f5 15. gf K:f6 16. Kg3 e4 17. h4 Kd3 18. C:d3 ed 19. Ф:d3 Kg4 20. h5 Ke5 21. Фe4 Cg4 22. hg hg 23. Фc2 Лc8 24. f4 Kf3 25. Kpf2 Фe8 26. Kce4 Kd4 27. Фd3 Kf5 28. Cd2 Фd8 29. Cc3 Фb6 30. c5 dc 31. C:g7 c4 32. Cd4 K:d4. **Белые сдались.**

Б. М. ВЕРЛИНСКИЙ (1887—1950)

Исполнилось сто лет со дня рождения Бориса Марковича Верлинского, одного из сильнейших советских мастеров 20-х годов.

Первым серьезным испытанием для него стал Всероссийский турнир любителей 1909 года, в котором Верлинский разделил 10—11-е места (первым был А. Алехин). В 1913 году в подобном турнире он был уже третьим.

Дебют Верлинского в III первенстве СССР оказался успешным — дележ 10-го места и получение звания мастера. Еще три раза играл в финалах чемпионатов страны (IV—4, VII—3—6). Наивысший его успех — победа в VI первенстве.

Спортивный итог выступления Верлинского в Московском международном турнире был не слишком удачным (12—14), но ряд партий, в том числе против Капабланки, Рубинштейна и Шпильмана, ему удались.

Борис Маркович был шахматистом комбинационного стиля, и приводимые ниже партии показывают его блестящие тактические способности.

№ 150 **C27**
ВЯХИРЕВ **ВЕРЛИНСКИЙ**
Петербург, 1909

1. e4 e5 2. Kc3 Kf6 3. Cc4 K:e4 4. Фh5 Kd6 5. Cb3 Kc6 6. Kb5 g6 7. Фf3 f5 8. Фd5 Фf6 9. K:c7 Kpd8 10. K:a8 b6 11. Фf3 Cb7 12. h4 Kd4 13. Фh3 Ch6 14. d3 C:c1 15. Л:c1 e4 16. Ke2 ed 17. K:d4 d2 18. Kp:d2 Ф:d4 19. Kpe1 Лe8 20. Kpf1 Ke4 21. Kpg1 Ф:f2 22. Kph2 Фf4 23. g3 K:g3 24. Ф:g3 Лe2 25. Kph3 Cg2 26. Ф:g2 Лe3 27. Фf3 Л:f3 28. Kpg2 Фg3×.

№ 151 **C49**
РОМАНОВСКИЙ
ВЕРЛИНСКИЙ
Петербург, 1909

1. e4 e5 2. Kf3 Kc6 3. Kc3 Kf6 4. Cb5 Cb4 5. 0—0 0—0 6. d3 d6 7. Cg5 C:c3 8. bc Ke7 9. C:f6 gf 10. Фd2 c6 11. Ca4 Kg6 12. Фh6 Kph8 13. Cb3 Ce6 14. Kph1 Лg8 15. Kh4 K:h4 16. Ф:h4 Лg4 17. Фh6 Фe7 18. f4 Лag8 19. fe fe 20. C:e6 Л8g6 21. Фh5 Ф:e6 22. g3 Л4g5 23. Фf3 f6 24. Лf2 h5 25. c4 Фh3 26. Лg1 Kpg7 27. Фg2 Фg4 28. Фf3 Фh3 29. Фg2 Фg4 30. Фf3 Фe6 31. Лgf1 Фh3 32. Лg2 Kpf7 33. Kpg1 h4 34. Kpf2 hg 35. hg Kpe7 36. Лfg1 f5 37. Kpe2 f4 38. g4 Лh6 39. a4 b6 40. Ф:h3 Л:h3 41. Kpf2 d5 42. cd cd 43. ed Kpd6 44. a5 b5 45. Лb1 a6 46. c4 Л:d3 47. cb ab 48. Л:b5 e4 49. Лg1 Лd2 50. Kpe1 Лa2 51. Лb6 Kpc5 52. Лf6 Лa1. **Белые сдались.**

№ 152 **C68**
ВЕРЛИНСКИЙ **АЛЕХИН**
Петербург, 1909

1. e4 e5 2. Kf3 Kc6 3. Cb5 a6 4. C:c6 dc 5. d4 ed 6. Ф:d4 Ф:d4 7. K:d4 c5 8. Ke2 Cd7 9. b3 c4 10. bc Ca4 11. c3 0—0—0 12. Kd2 Cc2 13. f3 Cc5 14. a4 Kf6 15. Ca3 Ce3 16. Kf1 Ca7 17. a5 Лd3 18. c5 Лhd8 19. Kpf2 Kd7 20. Ke3.

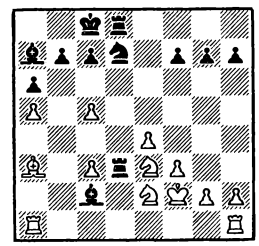

20... K:c5 21. Kd4 Cb3 22. Kpe2 Л:c3 23. Cb2 Л:e3 24. Kp:e3 Ke6 25. Лa3 K:d4 26. Kpf4 Cc5 27. Лha1 Ke2 28. Kpg4 Ce6. **Белые сдались.**

№ 153 **B01**
ВЕРЛИНСКИЙ **КАЛАШНИКОВ**
Турнир любителей
Петроград, 1923

1. e4 d5 2. ed Ф:d5 3. Kc3 Фa5 4. d4 Kf6 5. Kf3 Cf5 6. Cd2 c6 7. Cc4 e6 8. Ke5 Фc7 9. Фe2 Ce7 10. g4 Cg6 11. h4 b5 12. Cf4 Фa5 13. Cb3 Ce4 14. 0—0 Cd5 15. g5 Kfd7 16. C:d5 ed 17. Лfe1 Фd8 18. Kg6 hg 19. Cc7 0—0 20. C:d8. **Черные сдались.**

№ 154 **C77**
ВЕРЛИНСКИЙ **ЛЕВЕНФИШ**
III первенство СССР, 1924

1. e4 e5 2. Kf3 Kc6 3. Cb5 a6 4. Ca4 Kf6 5. Kc3 Ce7 6. 0—0 b5 7. Cb3 d6 8. d3 0—0 9. Kd5 Ka5 10. K:e7 Ф:e7 11. Ke1 K:b3 12. ab Kd7 13. f4 f5 14. ef Л:f5 15. Kf3 Cb7 16. Cd2 ef 17. Kd4 Лg5 18. Kf3 Лg4 19. h3 Л:g2 20. Kp:g2 Фg5 21. Kph1 Ke5 22. Фe2 Фg3 23. Фg2 K:f3 24. Cc3 Kd4 25. Ф:b7 Ф:h3 26. Kpg1 Ke2 27. Kpf2 Фe3 28. Kpe1 K:c3×.

№ 155 **C91**

ВЕРЛИНСКИЙ И. РАБИНОВИЧ

III первенство СССР, 1924

1. e4 e5 2. Kf3 Kc6 3. Cb5 a6 4. Ca4 Kf6 5. 0—0 Ce7 6. Лe1 b5 7. Cb3 d6 8. c3 0—0 9. d4 Cg4 10. Ce3 ed 11. cd Ka5 12. Cc2 c5 13. Kc3 Kc4 14. Cc1 Kd7 15. Kd5 Ch4 16. b3 Kcb6 17. Ke3 C:f3 18. gf cd 19. Kf5 Cf6 20. K:d4 C:d4 21. Ф:d4 Ke5 22. Cd1 f5 23. Kph1 fe 24. fe Kc6 25. Фe3 d5 26. Cb2 d4 27. Фg3 Фf6 28. Лg1 Лa7 29. f3 Лd7 30. Лc1 Ke5 31. Ca3 Лe8 32. f4 Kg6 33. Cg4 Лb7 34. Cf5 Лf7 35. Лc5 Kh4 36. C:h7 Kp:h7 37. Лh5 Kpg8 38. Л:h4 Л:e4 39. Фh3 g6 40. Лh6 Kpg7 41. Лh:g6 Ф:g6 42. Л:g6 Kp:g6 43. Фg2 Kpf5 44. Фg5 Kpe6 45. Фg6. **Черные сдались.**

№ 156 **B02**

ВЕРЛИНСКИЙ И. РАБИНОВИЧ

IV первенство СССР, 1925

1. e4 Kf6 2. e5 Kd5 3. Kc3 e6 4. d4 d6 5. Kf3 K:c3 6. bc Kd7 7. Cf4 de 8. K:e5 Cd6 9. Cg3 C:e5 10. de Фe7 11. Фd2 Фc5 12. Лb1 a6 13. f4 b6 14. Лd1 Фc6 15. Cd3 Cb7 16. 0—0 0—0—0 17. Ch4 f6 18. Фe2 g5 19. Cg3 gf 20. C:f4 fe 21. Cg3 b5 22. Лde1 Ф:c3 23. a4 Фd4 24. Kph1 Ф:a4 25. c4 Kc5 26. Ф:e5 Фa5 27. Ф:c5 Л:d3 28. cb Лhd8 29. Лc1 Л3d7 30. Лfe1 ab 31. Л:e6 Фd2.

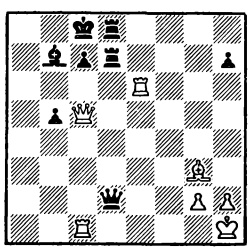

32. Ф:c7 Л:c7 33. Л:c7 Kpb8 34. Лc1 Kpa7 35. Лa1 Ca6 36. Лa:a6 Kpb7 37. Лeb6 Kpc8 38. Лa8 Kpd7 39. Л:d8 Kp:d8 40. Лd6 Ф:d6 41. C:d6. **Черные сдались.**

№ 157 **D33**

ВЕРЛИНСКИЙ СОЗИН

IV первенство СССР, 1925

1. d4 d5 2. c4 e6 3. Kc3 c5 4. cd ed 5. Kf3 Kf6 6. g3 Kc6 7. Cg2 Cg4 8. Ke5 Ce6 9. K:c6 bc 10. 0—0 c4 11. Фa4 Cd7 12. Фc2 Фb6 13. e4 Ce6 14. ed cd 15. Cg5 Лd8 16. C:f6 gf 17. Фa4 Kpe7 18. Лfe1 Kpd6 19. Kb5 Kpd7 20. b3 a6 21. Kc3 Фc6 22. Фa5 Kpc8 23. bc Ф:c4 24. Лac1 Cb4 25. Ф:b4. **Черные сдались.**

№ 158 **E38**

ВЕРЛИНСКИЙ БОГОЛЮБОВ

IV первенство СССР, 1925

1. d4 Kf6 2. c4 e6 3. Kc3 Cb4 4. Фc2 c5 5. e3 Kc6 6. Kf3 d6 7. Cd2 0—0 8. a3 Ca5 9. Cd3 cd 10. ed e5 11. de de 12. 0—0—0 Cg4 13. Cg5 Kd4 14. K:d4 C:d1 15. Л:d1 Ф:d4 16. Kd5 K:d5 17. C:h7 Kph8 18. Л:d4 ed 19. Фf5 Cd8 20. f4 C:g5 21. fg Ke7 22. Фh3 Лfd8 23. Cd3 Kpg8 24. Фh7 Kpf8 25. Фh8 Kg8 26. Ch7 Kpe7 27. Ф:g7. **Черные сдались.**

№ 159 **A09**

ВЕРЛИНСКИЙ РУБИНШТЕЙН

Международный турнир Москва, 1925

1. Kf3 d5 2. c4 d4 3. b4 c5 4. Cb2 g6 5. e3 Cg7 6. d3 Kh6 7. Kbd2 0—0 8. ed cd 9. g3 e5 10. Cg2 a5 11. b5 a4 12. Ca3 Лe8 13. 0—0 f5 14. Ke1 Kd7 15. Лc1 Kf7 16. Kc2 Cf8 17. C:f8 Kp:f8 18. Kb4 Kc5 19. Лe1 Фd6 20. Лb1 Cd7 21. Cd5 Лad8 22. a3 Cc8 23. Лb2 Лe7 24. Kf3 Kh6 25. Лbe2 Лde8 26. Фd2 Kpg7 27. Фb2 Kg4 28. Фb1 Kf6 29. Kpg2 h6 30. Фd1 g5 31. h3 Kh7 32. Kph2 h5 33. h4 g4 34. Kd2 Kf6 35. Фb1 e4. 36. Фa1 e3 37. Kf1 Kb3 38. Фb2 f4 39. gf Ф:f4 40. Kpg2 Kpg6 41. fe de 42. d4 K:d4 43. Kd3 K:d5 44. K:f4 K:f4 45. Kph1 Kd:e2 46. Л:e2 K:e2 47. Ф:e2 Cf5 48. Kg3 Лd8 49. Фf1 Ce4 50. Kpg1 Лf7 51. Фc1 Лfd7 52. Ф:e3 Лd1 53. Kf1 Cf3 54. Kpf2 Л8d3 55. Фe6 Kpg7 56. Ke3 Л1d2 57. Kpg3 Kpf8 58. Kpf4 Лd4 59. Kpg5 Лd6 60. Фe5 Kpf7 61. Kf5 Лg6 62. Kpf4 Лe2 63. Фc7 Kpf8 64. Kd6 Лee6 65. Фf7×.

№ 160 **C12**

ВЕРЛИНСКИЙ РЕТИ

Международный турнир Москва, 1925

1. e4 e6 2. d4 d5 3. Kc3 Kf6 4. Cg5 Cb4 5. e5 h6 6. Cd2 C:c3 7. bc Ke4 8. Фg4 g6 9. Cd3 K:d2 10. Kp:d2 c5 11. h4 Kc6 12. Kf3 cd 13. cd Cd7 14. Лab1 Ka5 15. Лh3 Фe7 16. Фf4 Лc8 17. Kh2 Ca4 18. Лf3 Kc4 19. C:c4 Л:c4 20. c3 Лf8 21. Kpe1 Cc2 22. Лb2 Ce4 23. Лg3 Фc7 24. Фe3 C:g2 25. Kg4 Ce4 26. Kf6 Kpe7 27. Лb3 Лh8 28. K:e4 de 29. Ф:e4 b6 30. Фf4 Лd8 31. Лf3 Лf8 32. Ф:h6 Фc6 33. Фf4 Лa4 34. Лb2 Фd5 35. Лd3 Kpe8 36. Фf6 Лg8 37. Лf3 Лg7 38. Лc2 Лh7 39. h5 Л:a2 40. Л:a2 Ф:a2 41. Kpf1 Фd2 42. d5 Ф:d5 43. Kpe2 Фa2 44. Kpe3 Фc2 45. Kpd4 Фa4 46. Kpe3 Фc2 47. Kpd4 Фa4 48. Kpe3 Фc2 49. Kpd4 gh 50. Лg3 Kpd7 51. Лd3 Kpc6 52. Kpe3 Фc1 53. Kpe2 Фc2 54. Kpe3 Фc1 55. Kpe2 Фb2 56. Kpe3 Фb5 57. Фf3 Kpc7 58. Фa8 Ф:e5 59. Kpd2 Фf4 60. Kpe2 Фa4 61. Фd8 Kpb7 62. Лd7 Kpa6 63. Фc8 Kpb5 64. Лd5 ed 65. Фd7. **Ничья.**

№ 161 **C79**

ВЕРЛИНСКИЙ ШПИЛЬМАН

Международный турнир Москва, 1925

1. e4 e5 2. Kf3 Kc6 3. Cb5 a6 4. Ca4 Kf6 5. 0—0 d6 6. c3 Ce7 7. d4 0—0 8. Лe1 ed 9. cd Cg4 10. Kc3 C:f3 11. gf b5 12. Cc2 Kd7 13. f4 Kb4 14. Cb1 c5 15. d5 c4 16. Ce3 Cf6 17. Kph1 Лe8 18. Лg1 Фe7 19. f3 Лac8 20. a3 Kd3 21. C:d3 cd 22. Ф:d3 g6 23. Лac1 Cg7 24. Cd4 Kc5 25. C:c5 Л:c5 26. Фd2 Лec8 27. e5 de 28. Ke4 Лc4 29. Л:c4 Л:c4 30. d6 Фd7 31. Фd5 ef 32. Kc5 Фd8 33. Лd1 Cf8 34. Ke4 Лc2 35. d7 Фh4 36. Лd2 Фe1 37. Kpg2 Лc1 38. Лf2 Ce7 39. d8Ф C:d8 40. Ф:d8 Kpg7 41. Фf6 Kpf8 42. Kg5 Kpe8 43. Ф:f7 Kpd8 44. Ke4 Kpc8 45. Ф:f4. **Черные сдались.**

№ 162 **D00**

КАПАБЛАНКА ВЕРЛИНСКИЙ

Международный турнир Москва, 1925

1. d4 d5 2. e3 Kf6 3. Cd3 c5 4. c3 Kc6 5. dc a5 6. Kd2 e5 7. Cb5 C:c5 8. Kgf3 Фc7 9. Фa4 0—0 10. C:c6 bc 11. b3 Ca6 12. Cb2 d4 13. c4 Лfb8 14. ed ed 15. K:d4 Фe5 16. Kpf1 C:d4 17. Kf3 C:b2 18. K:e5 C:a1 19. K:c6 Лe8 20. f3 Kd5 21. Kpf2 Kc3 22. Ф:a5 C:c4 23. Лe1 Ce6 24. Фc5 Л:a2 25. Kpf1 h6 26. f4 Лea8 27. f5 C:b3 28. f6 Ka4 29. Ke7 Kph8 30. Фb5 Cc2 31. Kd5 Kc3 32. Лe8 Kph7 33. Л:a8 K:b5 34. Л:a2 Cd3 35. Kpe1 Ce5 36. g3 gf 37. Лa5 Kd4 38. Kpf2 Ke6 39. Лa4 Kpg7 40. Kpe3 Cf5 41. Лa6 Kd4 42. Ke7 Ch7 43. Kd5 Ke6 44. Лa4 h5 45. Лh4 Cg6 46. Лa4 Kph6 47. Kpf3 Kd4 48. Kpe3 Kf5 49. Kpf3 Kd4 50. Kpe3 Ke6 51. Ke7 Kg7 52. Kpf3 Ke6 53. Kg8 Kpg7 54. Ke7 Cc2 55. Лa2 f5 56. Kpe3 Ce4 57. Лa5 Cd4 58. Kpd2 Cc5 59. Л:c5 K:c5 60. Kpe3 Kpf6. **Белые сдались.**

№ 163 **B40**

ВЕРЛИНСКИЙ НЕНАРОКОВ

Чемпионат Москвы, 1928

1. e4 c5 2. Kf3 e6 3. Kc3 Kf6 4. Ce2 d5 5. ed K:d5 6. 0—0 K:c3 7. bc Ce7 8. d4 0—0 9. Cd3 Kd7 10. Лe1 Фc7 11. a4 a6 12. d5 Cf6 13. de fe 14. Kg5 C:g5 15. C:g5 Kf6

16. Фf3 Сd7 17. С:f6 gf 18. Фg4 Крf7 19. С:h7 Кре7 20. f4 с4 21. Лаd1 f5 22. Фh4 Лf6 23. Сg6 Лаf8 24. Ле5 Фс6 25. С:f5 Кре8 26. Сg4 Фс7 27. g3 b6 28. Фh7 b5 29. С:е6 Фb6 30. Лd4 Ф:е6 31. Ф:d7×.

№ 164 **С12**

КАН **ВЕРЛИНСКИЙ**

VI чемпионат СССР
Одесса, 1929

1. е4 е6 2. d4 d5 3. Кс3 Кf6 4. Сg5 Сb4 5. е5 h6 6. ef hg 7. fg Лg8 8. h4 gh 9. Фh5 Фf6 10. Кf3 Ф:g7 11. Ф:h4 Кс6 12. 0—0—0 Сd7 13. Кb5 Са5 14. Сd3 а6 15. Кс3 Сb4 16. Лdе1 Се7 17. Фf4 0—0—0 18. Фе3 Крb8 19. Ке2 Лh8 20. Лhg1 Кb4 21. а3 К:d3 22. Ф:d3 с5 23. Фе3 Сf6 24. с3 сd 25. Ке:d4 Лс8 26. g4 Лh3 27. Фf4 Кра8 28. g5 Л:f3 29. gf Ф:g1 30. К:f3 Ф:f2 31. Фе3 Фg2 32. Ке5 Са4 33. Фd2 Фg8 34. Фf4 Се8 35. Лh1 d4 36. с4 Лd8 37. Лd1 Са4 38. Ле1 Фh7 39. Фd2 Крb8 40. b3 С:b3 41. Крb2 Са4 42. Лс1 Фh3 43. Кd3 Лg8 44. Фf4 Крс8 45. Ф:d4 Лd8 46. Фс5 Крb8 47. Лс3 Фg2 48. Крb1 Фf1 49. Кс1 Ф:f6 50. Фb4 Сс6 51. Кd3 Се4 52. Крс2 Фf2 53. Крb3 С:d3. **Белые сдались.**

№ 165 **Е12**

ВЕРЛИНСКИЙ **ФРЕЙМАН**

VI первенство СССР
Одесса, 1929

1. d4 Кf6 2. с4 b6 3. Кс3 Сb7 4. Фс2 d5 5. ed К:d5 6. Кf3 е6 7. е4 К:с3 8. bc Се7 9. Сb5 с6 10. Сd3 Фс7 11. 0—0 Кd7 12. с4 Лd8 13. Сb2 0—0 14. е5 g6 15. Се4 Лfе8 16. Лfе1 Сf8 17. Лаd1 Сg7 18. h4 f5 19. ef К:f6 20. Сd3 с5 21. Кg5 сd 22. К:е6 Фс6 23. Кf4 Л:е1 24. Л:е1 Фd6 25. Сс1 Лf8 26. Ле6 Фd7 27. Фе2 Крf7 28. Кh3 Ле8 29. Кg5 Крg8 30. Сb2 Сс8 31. Л:е8 К:е8.

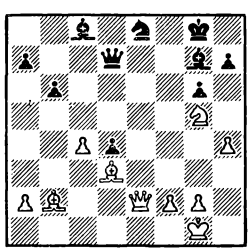

32. с5 bc 33. Сс4. **Черные сдались.**

№ 166 **D41**

ВЕРЛИНСКИЙ **БУДО**

VII первенство СССР, 1931

1. е4 с6 2. d4 d5 3. ed сd 4. с4 Кf6 5. Кс3 е6 6. Кf3 Се7 7. Сd3 0—0 8. 0—0 dc 9. С:с4 а6 10. а4 Кс6 11. Се3 Кb4 12. Фе2 Сd7 13. Ке5 Лс8 14. Лfd1 Сс6 15. Лас1 Сd5 16. К:d5 Кf:d5 17. Сb3 Л:с1 18. Л:с1 Сg5.

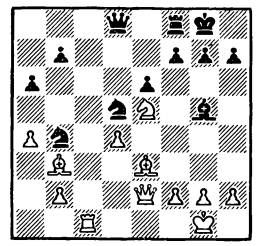

19. К:f7 С:е3 20. К:d8 Л:f2 21. Ф:f2 С:f2 22. Крf1 С:d4 23. К:е6 С:b2 24. Лс8 Крf7 25. Кf4. **Черные сдались.**

№ 167 **Е34**

ВЕРЛИНСКИЙ **КИРИЛЛОВ**

VII первенство СССР, 1931

1. d4 Кf6 2. с4 е6 3. Кс3 Сb4 4. Фс2 с5 5. е3 d5 6. Кf3 Кс6 7. а3 С:с3 8. bc сd 9. сd4 Ке4 10. Сd3 Фа5 11. Кd2 Кb4 12. ab Ф:а1 13. К:е4 de 14. С:е4 f5 15. Сd3 Сd7 16. 0—0 Фа4 17. Фb2 0—0 18. Сd2 Фс6 19. f3 Лас8 20. Лс1 Се8 21. b5 Фс7 22. Ла1 b6 23. Сb4 Лf6 24. Фа3 Лh6 25. Сd6 Фd8 26. Сf4 g5 27. Се5 Ла8 28. с5 Лg6 29. Фb3 Сf7 30. с6 g4 31. f4 h5 32. е4 h4 33. Фс2 Лf6 34. с7. **Черные сдались.**

№ 168 **А32**

ВЕРЛИНСКИЙ **ЛЕВЕНФИШ**

VIII первенство СССР
Ленинград, 1933

1. с4 Кf6 2. Кс3 с5 3. Кf3 Кс6 4. d4 сd 5. К:d4 g6 6. g3 d6 7. Сg2 Сd7 8. 0—0 Сg7 9. b3 Фс8 10. Сb2 Сh3 11. Кd5 С:g2 12. Кр:g2 К:d5 13. сd Кb4 14. е4 Фd7 15. Фd2 Ка6 16. b4 0—0 17. а3 Лас8 18. Лас1 Фg4 19. f3 Фd7 20. Кb3 С:b2 21. Ф:b2 Л:с1 22. Л:с1 Лс8 23. Ка5 Лс7 24. Крf2 Фh3 25. Крg1 Фс8 26. Л:с7 К:с7 27. Фс3 f6 28. Крg2 Крf7 29. а4 Фb8 30. b5 Ка8 31. Кb3 Кb6 32. а5 Кd7 33. f4 Фd8 34. Крf3 Кс5 35. Кd4 Фd7 36. g4 h5 37. h3 hg 38. hg Фd8 39. Фе1 Фh8 40. Крg2 f5 41. е5 fg 42. ed ed 43. Ке6 Фb2 44. Крg3 Фb3 45. Кр:g4 Ф:d5 46. Кg5 Крf8 47. Фа1 Крg8 48. Фf6 Фd1 49. Крg3 Фg1 50. Крf3. **Ничья.**

№ 169 **D63**

ЧЕХОВЕР **ВЕРЛИНСКИЙ**

VIII Всесоюзное первенство, 1933

1. d4 Кf6 2. Кf3 е6 3. с4 d5 4. Сg5 Кbd7 5. е3 Се7 6. Кс3 0—0 7. Лс1 Ле8 8. Фс2 dc 9. С:с4 а6 10. 0—0 с5 11. dc К:с5 12. Лfd1 Ксd7 13. Сd3 Фа5 14. Ке4 h6 15. Сh4 К:е4 16. С:е4 С:h4 17. К:h4 Кf6 18. а3 Лb8 19. g3 Сd7 20. Фс7 Фb5 21. Лс5 Ф:b2 22. Л:d7 К:е4 23. Лс2 Фа1 24. Крg2 Кf6 25. Л:f7 Кd5 26. Фd7 Кb6 27. Фс7 Кd5 28. Фd7 Кb6 29. Фс7 Лbс8 30. Ле7 Л:с7 31. Л:е8 Крf7 32. Л:с7 Кр:е8. **Белые сдались.**

№ 170 **А11**

КОНСТАНТИНОПОЛЬСКИЙ **ВЕРЛИНСКИЙ**

Полуфинал XI первенства СССР
Киев, 1938

1. Кf3 d5 2. g3 Кf6 3. Сg2 Сf5 4. с4 с6 5. сd сd 6. Фb3 Фс8 7. Кс3 е6 8. d3 Кс6 9. Сg5 Се7 10. Лс1 h6 11. С:f6 С:f6 12. е4 de 13. de Сg6 14. 0—0 0—0 15. е5 Се7 16. Лfd1 Фс7 17. Кb5 Фа5 18. Кfd4 К:е5 19. Кс7 Лаd8 20. Ф:b7 Лb8 21. Фа6 Ф:а6 22. К:а6 Л:b2 23. а4 Ла2 24. Кс6 К:с6 25. С:с6 Лс8 26. Лd7 Са3 27. Лс4 Ла1 28. Крg2 Л:с6. **Белые сдались.**

№ 171 **С05**

ВЕРЛИНСКИЙ **БЕЛАВЕНЕЦ**

Чемпионат Москвы, 1939

1. е4 е6 2. d4 d5 3. Кd2 Кf6 4. е5 Кfd7 5. с3 с5 6. Сd3 b6 7. Ке2 Са6 8. С:а6 К:а6 9. 0—0 Се7 10. f4 0—0 11. Кf3 сd 12. Ке:d4 Фс7 13. Фе2 Кас5 14. f5 ef 15. К:f5 Лfе8 16. Сf4 Ке6 17. Сg3 Фс4 18. Фd2 b5 19. Крh1 Кb6 20. К3d4 К:d4 21. сd Фс6 22. Лf2 Фе6 23. Лаf1 Лас8 24. Фd3 Сf8 25. Ф:b5 Кс4 26. b3 а6 27. Фа4 Кd2 28. Л:d2 Ф:f5 29. Ф:а6 Фg5 30. Лdf2 Лс1 31. Фb7 Ле7 32. Ф:d5 Фd2 33. Л:f7. **Черные сдались.**

№ 172 **А38**

ВЕРЛИНСКИЙ **БРОНШТЕЙН**

Полуфинал XIV первенства СССР
Москва, 1945

1. Кf3 Кf6 2. b3 g6 3. Сb2 Сg7 4. g3 0—0 5. Сg2 с5 6. с4 Кс6 7. 0—0 d6 8. Кс3 е5 9. е3 Ке8 10. а3 Кс7 11. Фс2 Сf5 12. d3 Фd7 13. Лfd1 Сh3 14. Сh1 Ке6 15. Ке2 Лае8 16. Сс3 а5 17. Фb2 Фе7 18. Ке1 f5 19. Сd5 Крh8 20. С:е6 Ф:е6 21. Кf4 ef 22. С:g7 Крg8 23. Сh6 Лf7 24. С:f4 Фе7 25. Сh6 Ке5 26. f3 Фf6 27. Фd2 g5 28. С:g5 Ф:g5 29. f4 Фh5 30. fe de 31. Кg2 b6 32. Ле1 Лd7 33. Лаd1 Сg4 34. Лс1 Леd8 35. Лс3 Сf3 36. Фс2 Фh3 37. Лf1 Сb7 38. Фе2 Л:d3 39. Л:d3 Л:d3 40. Кh4 Лd7, 41. Фh5 Лf7 42. Фg5. **Черные сдались.**

УКАЗАТЕЛЬ ПАРТИЙ
(цифры обозначают номера партий)

Агапов 43, **50**, 51
Алехин 152
Арахамия 31
Арнасон **130**
Асеев 47, **48**, 59
Ахмыловская **31**, 144, 145, 147, **148**
Бабурин 68
Балашов 19
Бареев **37**
Бахматов 74
Безман **74**
Белавенец 171
Белявский 20, 25, **26**, **30**
Беркович 61
Боголюбов 158
Бояринов 65, **66**, **69**, **75**
Брайсон 136
Бронштейн 37, 172
Будо 166
Ваганян **3**, 7
Ван дер Виль **92**, 94, **98**, 108, 109, 123, 124
Веемас 128
Вереци-Петронич **131**, 148, 149
Верлинский 150—172
Винантс 88, **112**, **118**, **122**
Винокуров 79
Вуич **142**, **147**, **149**
Вяхирев **150**
Гаврилакис 133
Гарсиа Х. 135
Геллер 1, **8**, **16**, 27
Георгадзе 5, **21**, **29**
Георгиев Кр. **136**, **139**
Гуревич **2**, 12
Долматов 9, **28**
Донченко 67
Епишин **39**, 41, **58**, **59**
Ермолинский 52
Зайд 63
Иванчук **5**, 21, 24, **35**
Илмаз 134
Ильескас **125**
Калашников 153
Кампора **134**
Камский 39, **40**, **42**, **44**
Кан **164**
Канда **128**
Капабланка **162**
Капелюш 76
Карасев 44, 54
Карпов **87**, **96**, **111**, **114**, 117, 119, **124**
Каспаров **25**, 30, 36, 86, 87, **91**, 106, 107, **109**, 112, **113**, **115**, 120, **121**
Кириллов 167
Кислов **68**
Комаров 50
Константинопольский **170**
Корчной 85, **86**, 101, 102, 104, **110**
Косиков **67**, 77, 83
Купоросов **62**
Купрейчик 10, **17**, **18**, 23
Кучиньский **127**
Ларсен **84**, **85**, **93**, 95—98, **103**, **107**, 122
Левенфиш 154, 168
Левитина **141**, 143, **146**
Лопухин 66
Лпутян **6**, 8, 22, **27**
Лукин 42, **46**, **51**, 56
Любоевич 93, 99, 100, **104**, **105**, 113
Марич **143**
Маркович 131
Мартин **133**
Марченко **63**
Меулдерс 89, **108**, **119**, **120**
Мешков **72**, 75
Милос 138
Мороз **73**
Мотвани 129
Муравьев 81
Нанн 125, **137**
Ненароков 163
Непомнящий 48, 49, **53**
Нуцу 142, 146
Оснос 41, **55**
Панченко **60**, 82, **83**
Петрович **145**
Полугаевский **9**, 32
Псахис **13**, **15**
Рабинович И. 155, 156
Разуваев 18, **23**, 34, **38**
Рети 160
Роджерс 132
Родригес А. **126**, 130
Романишин **24**, 29, 35
Романовский **151**
Рубинштейн 159
Русаков 53
Савченко 80, **82**
Сакс **140**
Салов **1**, 6, 16, **22**
Серебряник 64
Смейкал 137
Смыслов **7**, 14
Созин 157
Соколов А. 3, **14**, **19**
Сроковский 60, **64**
Стойка **129**
Тайманов 45, 46, 52, **54**
Таль **20**, 26, **36**, **88**, **89**, **95**, 114, 121
Терентьев 62, 69, **78**
Тимман 84, **90**, **99**, **101**, 115, 116, **123**
Тимофеев **65**, **70**, 78
Торре 92, 103, 105, **106**, 110, **116**, **117**
Трайто **56**, **57**
Тукмаков 4, 15, **33**
Филипенко 70, **71**
Фрейман 165
Халифман 11, **12**
Хандоко 126, 127
Холмов 2, **11**
Хомяков **81**
Хьяртарсон 140
Цейтлин Марк 40, **45**, **49**, 55, 57
Черепков **43**
Черников 71, **76**
Чернин **4**, 13, 33
Чеховер **169**
Шестопёров 72, **79**
Шияновский **77**
Шнейдер **61**, 73, **80**
Шорт Н. 90, 91, **94**, **97**, **100**, **102**, 111, 118, **135**, **138**
Шорт Ф. 139
Шпильман 161
Эльвест **10**, 17, **34**, 38
Эреньска-Радзевска 141, **144**
Эспиноса **132**
Юдасин **47**, 58
Юсупов 28, **32**

Жирным шрифтом напечатаны номера партий, сыгранных белыми.

Главный редактор **АВЕРБАХ Ю. Л.**
Редакционная коллегия: **БОЙКОВ В. И.**, **ГОЛОВКО Н. Г.**, **КАСПАРОВ Г. К.**, **НЕЙШТАДТ Я. И.**, **ПЕТРАКОВ В. В.**, **СМЫСЛОВ В. В.**, **ЮДОВИЧ М. М.** (зам. главного редактора).
И. о. ответственного секретаря **ЛЕПЕШКИН В. Ф.**

ОРДЕНА «ЗНАК ПОЧЕТА» ИЗДАТЕЛЬСТВО «ФИЗКУЛЬТУРА И СПОРТ»

Адрес редакции: 121019, г. Москва, Гоголевский бульвар, 14. Для писем: 121019, абонементный ящик 10.
Телефоны: 202-52-51, 291-85-78, 291-87-70

Сдано в набор 1.06.87. Подп. к печати 22.06.87. Заказ 1578. Печать высокая. Формат 84×108 1/16 Тираж 29150 экз.
Объем 3,36 усл. печ. л. 5,1 уч.-изд. л.

Ордена Трудового Красного Знамени Чеховский полиграфический комбинат ВО «Союзполиграфпром» Государственного комитета СССР по делам издательств, полиграфии и книжной торговли.
142300, г. Чехов Московской области.

Индекс 71085

Цена 50 коп.

ЭТЮДЫ ДЛЯ ПРАКТИКОВ

Ведет ***Ан. КУЗНЕЦОВ,***
мастер по шахматам и шахматной композиции

МАСТЕРА-ЭТЮДИСТЫ ТРИДЦАТЫХ ГОДОВ

Что надо для создания художественных этюдов?

Одной практической силы мало. Нужна фантазия — качество редкое, особо ценное. Нужно обостренное чувство прекрасного. Нужен точный, верный вкус, а значит, достаточно высокий общий культурный уровень. Но и этого мало...

Вот один из нескольких интересных этюдов, которыми блеснул автор в начале 30-х годов:

Д. ГРЕЧКИН
«Шахматы в СССР», 1931
2—3-й почетный отзыв

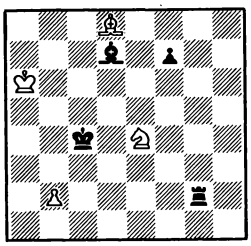

Ничья

1. Kd6 Kpb4! 2. Ca5! (нет 2. K:f7 Cb5 3. Kpb6 Лg6 и 4... Лg7) **2... Kpc5 3. K:f7 Cb5 4. Kpb7 Лg7.** А что изменилось? **5. b4 Kpc4!** (слона надо защищать) **6. Kpb6! Л:f7,** и вдруг пат с замурованным на a5 слоном, причем все фигуры заняли свои места в игре. Легко, изящно!

Позднее, в 1939 году, Гречкин стал мастером (наверно, помогли и занятия этюдами!), но составлять перестал...

Составлять хорошие этюды — занятие хлопотное и бескорыстное. Значит, нужна еще любовь к этюдам. Только тогда появляются подлинно мастера-этюдисты!

Такими были Б. Горвиц, Г. Матисон, Н. Григорьев, вставшие в ряд классиков этюда. Таким стал Алексей Сергеевич Селезнев, составивший более ста этюдов и долгое время возглавлявший этюдный отдел в журнале «64 — Шахматы и шашки в массы». Таким стал и Лев Алексеевич Кайев (у него более пятидесяти этюдов), талант которого до конца не раскрылся — в 1942 году, не достигнув 30-летнего возраста, он погиб на фронте Великой Отечественной...

ЧТО ПОЧИТАТЬ: **А. С. Селезнев. «100 шахматных этюдов»** (М—Л, «ФиТ», 1940); **«Талантливый мастер»** — ШБ2 — 1973, стр. 59—61, 64.

1

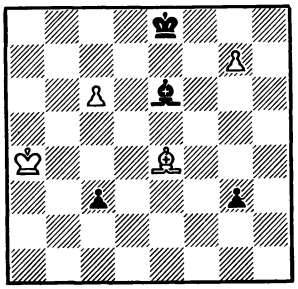

2

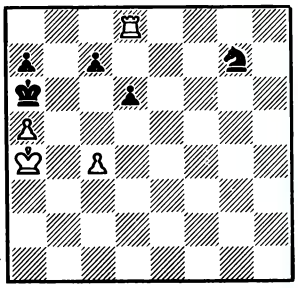

Выигрыш

3

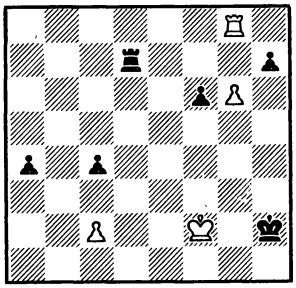

4

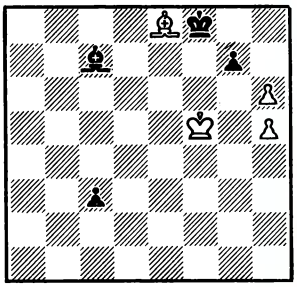

Выигрыш

5

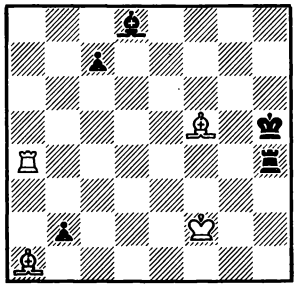

Ничья

6

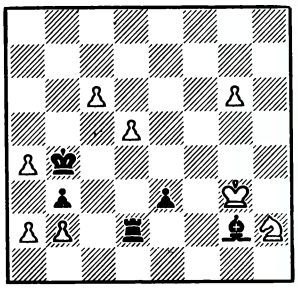

Выигрыш

ПРОЧТИТЕ ПЕРЕД РЕШЕНИЕМ. Автор 1—3 — А. Селезнев, 4—6 — Л. Кайев. Первый из них, стремясь любой ценой к предельной естественности, порой опрощал игру, украшая ее, однако, графически — таков несложный 1, с симметричным «эхо». Обманчива прозаичная внешность 2, очень скоро начинаются приключения... Весьма тонок и довольно эффектен строго ладейный 3. Кайев, напротив, стремился, как правило, к комбинационности, подчиняя ей форму. Темп в темп белые дают-таки мат в 4. Острые перипетии в 5 приводят к неожиданному пату. С явно романтическим уклоном 6, где сражение охватывает буквально всю доску.