ISSN 0037 - 3230

ШАХМАТНЫЙ БЮЛЛЕТЕНЬ

1 1989

УКАЗАТЕЛЬ ИНДЕКСОВ

A

A12—96; **A16**—125.
A25—94, 97; **A28**—1; **A29**—2, 98.
A30—3; **A34**— 99; **A35**— 100, 101; **A36**—126.
A42—102; **A49**—127.
A62—4.
A73—103.
A82—143; **A87**—68; **A88**—104.

B

B00—128; **B06**—105; **B07**—106; **B08**—5; **B09**—6, 7, 107.
B12—63, 129; **B15**—69; **B17**—58.
B20—144; **B21**—145, 146; **B22**—70, 130; **B23**—8; **B24**—147; **B25**—9.
B30—131, 148, 149; **B33**—71, 132; **B39**—108.
B44—109; **B45**—59; **B48**—10.
B70—72, 133; **B74**—11; **B78**—134.
B80—60, 62, 64, 66, 135; **B82**—12, 110; **B85**—73, 84.
B90—85; **B92**—86; **B97**—87.

C

C02—88; **C05**—89, 90; **C06**—74; **C07**—13.
C10—111; **C11**—14, 15, 112; **C15**—136, 150; **C16**—16; **C18**—17, 75.
C25—151.
C31—152; **C33**—18, 153; **C34**—91; **C38**—154.
C41—65; **C42**—155, 156; **C45**—157, 158.
C50—159; **C51**—160—164; **C52**—165; **C53**—166; **C54**—113, 167; **C55**—168.
C60—169; **C65**—114, 170—172; **C67**—19, 173.
C73—20; **C79**—21.
C80—76; **C82**—22; **C85**—23, 115.
C92—55, 57, 67; **C95**—116; **C96**—53.

D

D00—93.
D17—77, 117, 137; **D18**—24.
D20—25; **D26**—26.
D32—138; **D34**—95; **D38**—61, 139.
D42—52, 54, 56; **D47**—27; **D48**—28.
D53—29; **D55**—30.
D65—92; **D66**—31.
D76—32; **D78**—33.
D82—118; **D85**—34, 35, 119; **D87**—36; **D89**—120.
D95—121; **D97**—78, 122; **D98**—37.

E

E04—38; **E05**—79.
E11—39—42; 140, **E12**—43, 44; **E15**—45, 46.
E32—47.
E41—80.
E68—81.
E70—48; **E73**—49.
E80—141; **E88**—50.
E92—51, 142; **E94**—123; **E97**—82, 83; **E99**—124.

Партии подбирали: мастера **В. ЛЕПЕШКИН** (№ 1—51) и **Ав. БЫХОВСКИЙ** (№ 68—83), судья республиканской категории **Э. ИЛЬЯЗОВ** (№ 84—92), международный гроссмейстер **Р. ВАГАНЯН** (№ 125—142), **В. ПОВАРОВ** (№ 143—173).

ПАРТИЯ НОМЕРА

№ 47 **E32**
КАСПАРОВ **САКС**

1. d4 Kf6 2. c4 e6 3. Kc3 Cb4 4. Фc2 0—0 5. a3 C:c3 6. Ф:c3 d6.

6... b6 7. e3 Cb7 8. b3 d5 9. Kf3 Kbd7 10. Ce2 dc 11. bc c5 12. 0—0 Лc8 13. Cb2 cd 14. ed b5!? 15. c5 a6 16. a4 Kd5 17. Фd2 b4± (Карпов — Каспаров, 55-й чемпионат СССР); 7. Cg5 Cb7 8. f3! [8. e3 d6 9. f3 Kbd7 10. Cd3 c5 11. Ke2 Лc8 12. Фd2 cd 13. ed d5 14. cd C:d5 15. Ca6± (Карпов — Хансен, Вейк-ан-Зее, 1988)] 8... d6 9. e4 c5 10. d5! (10. dc bc 11. Kh3 Kc6 12. Лb1 e5 13. Cd3 h6 14. Ce3 a5∓, Алони — Рей, Натанья, 1968) 10... Kbd7 11. Kh3 ed 12. cd a6 13. Cd3 h6 14. Cf4 Фe7 15. 0—0 b5 16. Лfe1 Ke5 17. Cf1 Cc8 18. Kf2 Kg6 19. Cd2 Cd7 20. b4 Лfc8 21. f4 cb 22. Ф:b4± (Каспаров — Хьяртарсон, Рейкьявик, 1988).

7. f3!? N (7. Cg5; 7. g3) **7... d5.**

7... c5!? 8. dc dc 9. Cg5 Kc6 10. e3±; 8. e3.

8. Cg5 Kbd7 9. e3 Лe8 10. Kh3.

10. Cd3 dc 11. C:c4 e5; 10. Ke2 Ke4? 11. C:d8 K:c3 12. K:c3 Л:d8 13. cd+—; 10... dc!∞.

10... h6 11. Ch4 c6.

11... Ke4? 12. C:d8 K:c3 13. C:c7+—.

12. cd!? (12. 0—0—0) **12... ed 13. Cf2 c5!=14. Kf4** (14. dc?! Ke5 15. Kf4 d4∞) **14... cd 15. Ф:d4 Фa5 16. b4 Фb6 17. Фd2?!** (17. Лd1±) **17... a5 18. b5 Kc5 19. Лd1 Kb3 20. Фb2 a4 21. Ce2 Фa5 22. Kpf1 Cd7 23. Ch4.**

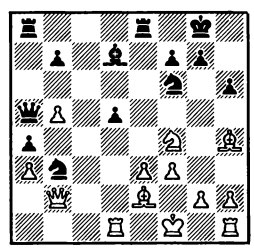

23... d4!

23... C:b5 24. C:f6 gf [24... C:e2 25. Kp:e2± (25. K:e2 gf 26. Ф:f6 Лe6±)] 25. K:d5±.

24. C:f6 gf 25. ed C:b5 26. Kpf2 C:e2 27. K:e2 Фg5 28. Лd3 Лe7!?

28... Л:e2 29. Ф:e2 Kc1±; 28... Лac8!? 29. Лhd1 (29. d5? Kc5∓) 29... Л:e2 30. Ф:e2 Kc1 31. Фe3 K:d3 32. Ф:d3 Фd5=.

29. Лhd1 Лae8 30. Kg3∞ f5 31. Kpf1 Фh4 (31... Лe3±; 31... b5±) **32. d5∞ Kc5.**

32... Ф:h2 33. d6 (33. K:f5 Лe1 34. Kpf2 Л1e2=) 33... Лe6 34. d7 Лd8 35. K:f5+—; 32... Фc4 33. K:f5 Лe1 34. Л:e1 Ф:d3 35. Kpf2+—; 32... f4 33. Ke4 (33. Фg7 Kp:g7 34. Kf5 Kpf6 35. K:h4 Лc8=) 33... Ф:h2 34. d6! (34. Kf6 Kpf8=) 34... Лe6 (34... Л:e4? 35. fe+—) 35.d7 Лd8 36. Лd5 Л:e4 37. Фf6 Фh1 38. Kpf2 Лe2 39. Kp:e2 Ф:g2 40. Kpd3 Kc5 41. Л:c5 Л:d7 42. Kpc3 Ф:f3 43. Kpb4 Фb3 44. Kpa5 b6 45. Kpa6+—.

33. Лd4 Ф:h2 34. d6 Лe3 35. Kpf2 Л:f3? (35... Лb3!) **36. Kp:f3 Лe3 37. Kp:e3 Ф:g3 38. Kpd2.** Черные сдались.

СОДЕРЖАНИЕ

Теория

Дебюты 55-го чемпионата СССР

А. Кузьмин. Староиндийская защита 1

В. Лепешкин. Хроника дебютной теории (по партиям Кубка мира) 3

И. Глек, М. Красенков. Обзор дебютов (Благовещенск) . . . 5

Б. Ричардс. Гипноз новинки . . 7

Партии

Кубок мира 11

Матч на первенство мира

Чибурданидзе — Иоселиани 17

Всесоюзные юношеские игры 19

Чемпионат Узбекистана . . . 22

Международные турниры

Матч Каспаров — Горт . . 23

Будапешт 23

Копенгаген. 27

Архив . . . . . .

Париж 29

Позиции для анализа . . . 7, 21

Этюды для практиков . . . 10

ШАХМАТНЫЙ БЮЛЛЕТЕНЬ

№ 1

ЯНВАРЬ 1989

ЕЖЕМЕСЯЧНЫЙ НАУЧНО-МЕТОДИЧЕСКИЙ ЖУРНАЛ

ОРГАН ШАХМАТНОЙ ФЕДЕРАЦИИ СССР

Журнал основан в 1955 г.

А. КУЗЬМИН, мастер

СТАРОИНДИЙСКАЯ ЗАЩИТА

1. d4 Kf6 2. c4 g6 3. Kf3 Cg7 4. g3 0—0 5. Cg2 d6 6. 0—0 c6 (E60).

В последнее время это скромное продвижение слоновой пешки в сочетании с последующим выпадом ферзя на a5 приобрело незаслуженную, на мой взгляд, популярность.

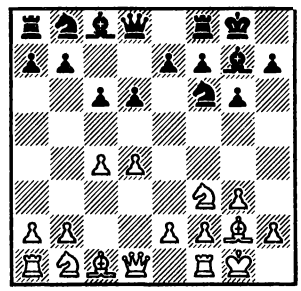

Ваганян — Смирин: **7. b3.**

Основным продолжением является 7. Kc3, но и ход в партии ставит перед черными определенные проблемы.

7... Фa5.

Заслуживал внимания переход к иной схеме — 7... Kbd7 8. Cb2 e5.

8. Фd2!? Фh5 9. Kc3 Ch3 10. e4 Kbd7 11. Фg5.

Прочный контроль над центром сохраняет за белыми некоторый перевес и после размена ферзей.

11... Cg4 12. Ф:h5 K:h5 13. Ce3 c5 14. Лad1 cd 15. C:d4 Ke5 16. C:e5 C:e5 17. Kd5 e6 18. Ke3 C:f3 19. C:f3 Kf6 20. Cg2. Шансы белых предпочтительнее.

3. Kc3 Cg7 4. e4 d6 5. Ce2 0—0 6. Cg5 Kbd7 7. Фd2 (E73).

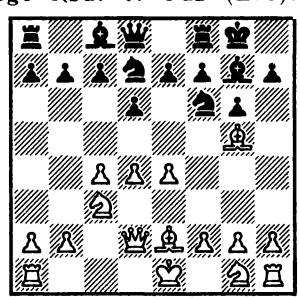

Юсупов — Смирин: **7... a6 8. Kf3 Лb8.**

Сравнительно новый план. Так как на 9. a4 может последовать 9... e5 с контригрой, воспрепятствовать продвижению b7—b5 белым непросто.

9. 0—0 b5 10. cb ab 11. b4!?

Новинка. В партии Тукмаков — Тимощенко (Свердловск, 1987) было: 11. e5!? de 12. de b4 13. ef ef 14. Ce3 bc 15. Ф:c3 c5 16. Лab1 f5 17. Фd2 Cb7 18. Лbd1±.

11... Cb7! (черные находят четкий план контригры) **12. Cd3 c5 13. Лab1.**

После 13. dc dc 14. Лab1 c4 15. Cc2 перевес на стороне белых, но 14... cb 15. Л:b4 Kc5 дает черным достаточные контршансы.

13... d5! 14. ed c4 15. Cc2 C:d5 16. Ke5 Ca8 17. Лfe1 K:e5 18. de Ф:d2 19. C:d2=.

6. Kf3 e5 7. Ce3 Фe7 (E92).

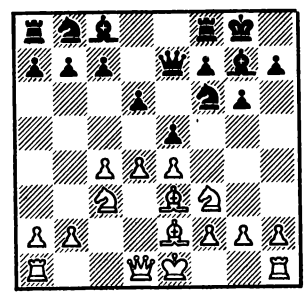

Позиция на диаграмме встретилась на турнире дважды.

Ваганян — Каспаров: **8. de.**

Это продолжение не ставит перед черными особых проблем.

8... de 9. 0—0 c6 10. Kd2 Ka6 11. Фa4 Kg4 12. C:g4 C:g4 13. f3 Ce6 14. Лfd1 Лfc8 15. a3 Kc5 16. Фb4 Cf8 17. Ka4 Kd3 18. Фc3 b5, и в возникших осложнениях шансы черных не хуже.

Иванчук — Эльвест: **8. d5 Kg4 9. Cg5 f6 10. Ch4 Kh6.**

Интерес представляет и 10... h5!? 11. Kd2 a5 12. a3 Ka6 13. h3 Kh6 14. f3 Cd7.

11. Kd2 a5 12. a3 Cd7!

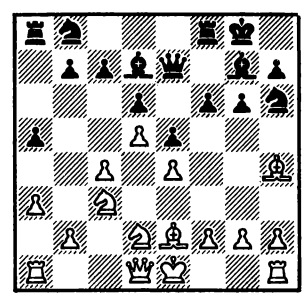

© Издательство «Физкультура и спорт», «Шахматный бюллетень», 1989

13. b4?

Преждевременная активность. Правильно 13. 0—0.

13... g5 14. Cg3 f5 15. ef.

После 15. f3 g4! еще одна пешечная пара на королевском фланге приходила в соприкосновение.

15... ab! 16. f6! C:f6 17. ab Л:a1 18. Ф:a1 e4!, и черные захватили инициативу.

5. Kf3 0—0 6. Ce2 e5 7. 0—0 Kc6 8. d5 Ke7 9. Kd2 a5 (E97).

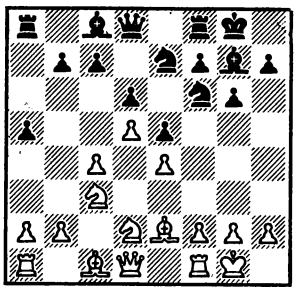

После севильского матча Каспаров — Карпов эта позиция стала ареной жарких дискуссий. Трижды встретилась она и в партиях чемпионата.

10. a3.

Салов — Халифман: **10... Cd7 11. Лa2 Ke8.**

Заслуживает рассмотрения 11... a4!? 12. b4 ab 13. K:b3 (13. Ф:b3?! Cc8 с идеей 14... Kd7) 13... Ca4 14. K:a4 Л:a4 15. f3. Все же здесь шансы белых лучше.

12. b4 f5 13. c5 ab 14. ab Л:a2 15. K:a2 Kf6 16. Kc3 (ошибкой было бы 16. f3?! Ch6) **16... Kph8.**

Быть может, лучше 16... fe, но это было лишь меньшим из зол.

17. f3 f4.

В случае 17... Ch6 18. Kc4 черные добивались абстрактно выгодного для них размена чернопольных слонов, но белые выигрывали ряд темпов для атаки ферзевого фланга, что, пожалуй, здесь играет более существенную роль.

18. Kc4 Kc8 19. Ka5 b6 20. Kc6±.

10... Kd7 11. Лb1 f5 12. b4.

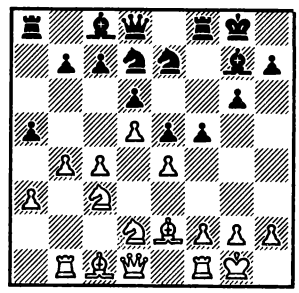

Гавриков — Каспаров: **12... Kph8 13. Фc2 b6 14. Kb3 ab 15. ab fe 16. K:e4 Kf6 17. Cd3 K:e4 18. C:e4 Kf5.**

Возможен и иной маршрут коня: 18... Kg8!? 19. Cd2 Фh4 20. f3 Kf6 21. Лa1 Cd7 с равенством (Ружяле — А. Кузьмин, Благовещенск, 1988), но заслуживало внимания 19. c5.

19. Фd3 Фh4 20. g3 Фf6 21. f3 Cd7.

Каспаров — Смирин: **12... b6 13. f3!?**

Новый ход. Встречалось 13. Cb2 или 13. Kb3.

13... f4.

После 13... Ch6 14. Kb3 C:c1 15. Ф:c1 у белых инициатива на ферзевом фланге.

14. Ka4!

Новый и весьма действенный план атаки ферзевого фланга.

14... ab 15. ab g5 16. c5 Kf6 17. cd cd 18. b5 Cd7 19. Kc4 Kc8 20. Ca3 Ke8 21. g4 fg 22. hg g4 23. Cc1 с перевесом у белых.

ДРУЗЬЯ!

Основная задача нашего журнала — держать вас в курсе последних достижений дебютной теории, знакомить с наиболее интересными партиями советских и международных турниров.

С новинками дебютной теории вас будут знакомить традиционные обзоры важнейших соревнований.

Два-три раза в году мы планируем публиковать обширные обзорные материалы — «ДЕБЮТ-89».

Редакция журнала предполагает ввести две новые рубрики — «ХОД В КОНВЕРТЕ» и «ТЕОРИЯ ЭНДШПИЛЯ».

В материалах, посвященных игре по переписке, наряду с интересными партиями и окончаниями, будет публиковаться информация о текущих соревнованиях.

Под рубрикой «Теория эндшпиля» будут публиковаться учебные материалы, анализы шахматистов-практиков и шахматных компьютеров.

Будут также сохранены традиционные рубрики журнала, но мы надеемся вывести их на новый, более качественный уровень.

Большую популярность у шахматистов-практиков завоевал раздел «В ВАШУ КАРТОТЕКУ». В нынешнем году мы планируем публикацию в этом разделе ряда актуальных дебютных систем и вариантов.

С целью улучшения качества публикуемых в журнале партий будут повышены требования к их отбору. При этом особое внимание мы уделим партиям интересным и важным для теории. Некоторые из этих партий будут публиковаться с примечаниями.

Мы планируем публиковать творческие портреты ведущих шахматистов мира, знакомить с их партиями, особенностями дебютного репертуара, характерными сторонами творчества.

Наша новая рубрика «ПОЗИЦИИ ДЛЯ АНАЛИЗА» знакомит с актуальными дебютными вариантами. Однако читательских откликов пока очень мало.

А без оппонентов трудно анализировать эти позиции, развивать их теорию вширь и вглубь.

Редакция придает большое значение рубрикам «ПИСЬМА ЧИТАТЕЛЕЙ», «СПОРЫ И ПРЕДЛОЖЕНИЯ». К сожалению, пока еще в редакционном портфеле мало острых дискуссионных материалов, анализов читателей, да и качество их оставляет желать лучшего.

Мы хотим, чтобы читатели больше присылали своих оригинальных анализов и исследований отдельных вариантов, позиций из партий, имеющих значение для теории дебюта, миттельшпиля и эндшпиля.

Значительное количество писем читателей посвящены вопросам судейства, организации соревнований, дебютным индексам и другой информации.

Ввиду дефицита места в журнале прорабатывается вопрос о специальном издании информационных материалов и высылке их заказчикам наложенным платежом.

ХРОНИКА ДЕБЮТНОЙ ТЕОРИИ

(По партиям Кубка мира, Рейкьявик, 1988 г.)

A33

1. Kf3 Kf6 2. c4 c5 3. Kc3 Kc6 4. d4 cd 5. K:d4 Фb6 6. Kb3 e6 7. g3.

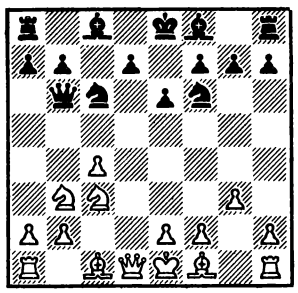

Уже более тридцати лет не сходит со сцены этот острый вариант, введенный в практику Е. Геллером.

Тимман — Сакс: **7... Ke5.**

Альтернатива — 7... Cb4 8. Cg2 Фa6 (8... d5?! 9. cd K:d5 10. 0—0 K:c3 11. bc Ce7 12. Ce3 Фc7 13. Kd4 Cd7 14. Kb5 Фb8 15. Лb1 Kd8 16. Фd4 e5 17. Фc4 Cc6 18. Cc5! a6 19. C:e7 ab 20. Фh4 f6 21. Cb4±, Эйнгорн — Хулак, межзональный турнир, Загреб, 1987) 9. c5 b6 10. 0—0 (10. cb ab 11. 0—0 0—0 12. Cg5 Ce7=, Багиров — Разуваев, 46-й чемпионат СССР) 10... Cb7 (10... bc 11. Ce3±, Эйнгорн — Кир. Георгиев, Львов, 1984) 11. Cg5 C:c3 12. bc Ke5 13. C:b7 Ф:b7 14. C:f6 gf 15. Фd4 Лg8 16. f4 Kg4 17. Лf3± (Глейзеров — Двойрис, Ужгород, 1988).

После первого матча на первенство мира Каспаров — Карпов (Москва, 1984/85) приобрело популярность продолжение 7... d5, как еще одна возможность борьбы за уравнение. Вот один из последних примеров на эту тему: 8. cd K:d5 9. K:d5 (в матче Каспаров — Карпов испытывалось 9. Cg2 K:c3) 9... ed 10. Cg2 Ce6 [10... Cb4 11. Cd2 a5!? 12. 0—0 (12. C:d5? Ch3) 12... C:d2 13. Ф:d2 a4 14. Kc1 0—0 15. Kd3±, Кир. Георгиев — Глигорич, Пловдив, 1986] 11. 0—0 Лd8 12. Cg5 f6 13. Cd2 Ce7 14. Cc3 0—0 15. Kd4 K:d4 16. Ф:d4 Cc5 17. Фd2 Фd6 18. b4 Cb6 19. Cd4± (Карпов — Корчной, Кубок мира, Брюссель, 1988).

8. e4 Cb4 9. Фe2 d6.

В партии-первоисточнике Тайманов — Геллер (чемпионат СССР, 1955) было: 9... a5 10. Ce3 Фc7 11. Cd2 0—0 12. a3 C:c3 13. C:c3 b6 14. f4 Kg6 15. Cg2 Ca6 16. Kd2 Лac8 17. h4 C:c4 18. K:c4 Ф:c4 19. h5 Ф:e2 20. Kp:e2 Ke7 21. h6 с инициативой у белых.

Наряду с 9... d6 пользуется популярностью и 9... 0—0. Далее возможно: 10. f4 Kc6 11. e5 [11. Ce3 Фc7 12. Cg2 d5 13. e5 Ke4 14. Лc1 K:c3 15. bc Ca3 16. Лd1 Ke7 17. cd K:d5 18. C:d5 ed 19. Cd4 Cf5 20. g4 Ce4 21. 0—0 Лae8 22. Kd2 Cc2 23. Лde1 f5=, Ваганян — Портиш, Сент-Джон (м/2), 1988] 11... Ke8 12. Cd2 f6 13. c5 Фc7 14. Kb5 C:d2 15. Ф:d2 Фb8 16. ef K:f6 17. Cg2 b6 18. Kd6 [18. Лc1!?, 18. Фd6 Cb7 (Ней — Спасский, 1979) 19. Ф:b8 Лa:b8 20. cb ab 21. 0—0=] 18... a5 19. 0—0 a4 20. Kd4 K:d4 21. Ф:d4 bc 22. Ф:c5 Лa6 23. Лfd1 Лb6 24. b3! Ca6 25. f5! [25. h3?! Cb5 26. f5 ef 27. K:f5 (Корчной — Гулько, Лугано, 1988) 27... ab 28. ab Cc6=; 25. Лd2!?] 25... Ce2 26. Лd2 Cg4 [Фернандес — Корчной, Винья-дель-Мар (м/4), 1988].

10. f4 Kc6.

Хуже 10... Kg6 11. Cg2 0—0 12. Ce3 C:c3 13. bc Фc7 14. 0—0 Cd7 15. c5! d5 16. e5 Ke4 17. Cd4± (Холмов — Разуваев, 1971). В пользу белых и 10... Ked7 11. Cd2 0—0 12. Cg2 a6 13. Лc1 Лb8 14. g4! Kc5 15. K:c5 Ф:c5 16. g5 Kd7 17. a3 C:c3 18. Л:c3± (Букич — Трингов, Стамбул, 1975).

11. Ce3.

11. Cg2 e5 12. Cd2 (12. Ce3 Kd4!) 12... 0—0∓ (Портиш — Сакс, Брюссель, 1988).

11... C:c3 12. bc Фc7 13. Cg2 0—0.

Встречалось 13... e5 14. c5 Cg4 15. cd Ф:d6 16. Фb5?! (лучше 16. Фd2 Ф:d2 17. K:d2±) 16... a6! 17. Фc4 (17. Ф:b7 Фd3 18. Ф:c6 Kd7 19. Ф:a8 Kpe7 20. Cc5 K:c5 21. Фa7 Kpe8 22. Фb8 Kpe7=, В. Корчной; заслуживает внимания 17... 0—0 с угрозой 18... Фd3) 17... Ce6 18. Фe2 (18. Фc5? Фd3 19. Лd1 Фc2 20. Лd2 Фb1∓) 18... b5 [Фернандес — Корчной, Винья-дель-Мар (м/2), 1988].

14. c5 d5 15. e5 Kd7 (15... Ke4 16. Cd4±).

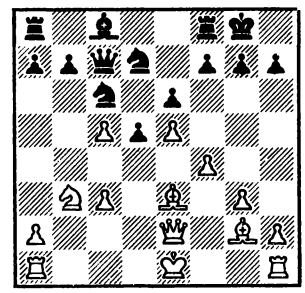

16. c4 d4! 17. K:d4 K:d4 18. C:d4 K:c5 19. Фe3 Ka4 20. 0—0± Cd7 21. g4!? Cc6 22. f5 Kph8 23. fe fe 24. Л:f8 Л:f8 25. Лf1 Л:f1 26. C:f1±.

B87

1. e4 c5 2. Kf3 d6 3. d4 cd 4. K:d4 Kf6 5. Kc3 a6 6. Cc4.

Поскольку на сегодняшний день после 6. Cg5 e6 7. f4 Фb6 у черных как будто все в порядке, развитие слона на c4 в варианте Найдорфа считается наиболее агрессивным. Эту систему удачно разыгрывают белыми В. Корчной и Я. Эльвест.

6... e6.

Корчной — Рибли: **7. 0—0 Ce7 8. a3 b5 9. Ca2 0—0 10. Фf3 Cb7.**

Большое достижение белых, поскольку этот слон должен сторожить ключевое поле e6 от возможных жертв. Правда, не ясно, почему Рибли отказался от стандартного 9... Фc7.

11. Фg3 Kh5 12. Фh3 Kf6 13. Лe1 Kbd7 14. Cg5 Лc8 15. Лad1 Kph8.

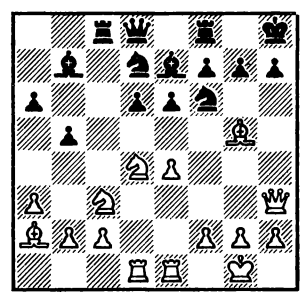

16. e5! K:e5 17. K:e6 fe 18. Л:e5 de 19. Л:d8 Лf:d8 20. Kpf1 Лc6 21. C:e6±.

Эльвест — Тимман: **7. Cb3 b5 8. 0—0 Ce7 9. Фf3 Фc7 10. Фg3 b4 11. Ka4 Kc6.**

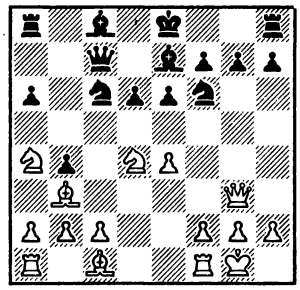

12. К:с6.

В партии Босбем — Ванхест (чемпионат Голландии, 1988) было: 12. с3 Сb7 13. Ле1 К:d4 14. cd С:е4 15. Кс5! Сf5 16. Са4 Крf8 17. Сg5 Лd8 18. Лас1 Фа7 19. Кb3 а5 20. Лс6∞. Возможно, Я. Тимман имел на этот случай какое-то усиление.

12... Ф:с6 13. f3 0—0 14. Сh6 Ке8 15. Се3±.

В дальнейшем белым удалось еще больше упрочить свое преимущество.

15... Лb8 16. Фf2 Сd8.

Черные защитились от угрозы Ка4—b6, но их фигуры заняли крайне неудачное положение.

17. Лfd1 а5 18. Лас1 Сf6 19. с4 bс 20. К:с3 Фа6 21. Ка4 Сd7 22. Кb6 Сb5 23. а4 Сd8 24. Сс4! С:с4 25. К:с4±.

С42

1. е4 е5 2. Кf3 Кf6.

Русская партия за всю свою историю, пожалуй, не была с такой интенсивностью исследована, как после матчей Каспаров — Карпов. Вывод — симметрия, как и следовало ожидать, на руку белым.

3. К:е5 d6 4. Кf3 К:е4 5. d4 d5 6. Сd3 Сd6 7. 0—0 0—0 8. с4 с6 9. cd cd.

Белявский — Петурссон: **10. Кс3 К:с3 11. bс Сg4 12. h3 Сh5 13. Лb1 Кd7.**

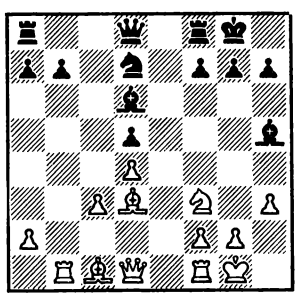

14. Лb5! (играли здесь 14. Л:b7 и 14. а4) **14... Кb6** (кажется логичным) **15. с4!** (очень сильный ход) **15... С:f3.**

Вероятно, вынужденно, так как опасно 15... dс 16. С:h7 Кр:h7 17. Л:h5. А на 15... К:с4 возможно 16. Л:d5 Сh2 (16... С:f3 17. Ф:f3±) 17. К:h2! Ф:d5 18. С:с4± (Двойрис — Владимиров, Барнаул, 1988).

16. Ф:f3 dс 17. Сс2!

А вот и «изюминка» — открыв линии, белые играют на развитие инициативы.

17... а6.

Этот наивный ход допускает эффектный финал. Вероятно, за черных будет найдена более упорная защита. В пользу белых и 17... Лb8 18. а4 а6 19. Сg5 Фс7 20. С:h7 (Кудрин — Мачадо, XXVIII Олимпиада).

18. Сg5! аb.

На отход ферзя решает 19. Сf6, а 18... f6 плохо из-за 19. Фh5.

19. С:d8±.

D17

1. d4 d5 2. Кf3 Кf6 3. с4 с6 4. Кс3 dс 5. а4 Сf5 6. Ке5 е6 7. f3 Сb4.

Юсупов — Тимман: **8. Сg5.**

На актуальную тему 8. е4 С:е4 9. fе К:е4 10. Сd2 Ф:d4 11. К:е4 Ф:е4 12. Фе2 С:d2 13. Кр:d2 за последнее время сыграно десятки партий. И здесь уже требуется скрупулезное подведение итогов.

8... h6.

В случае 8... с5 9. dс Фd5 10. Ф:d5 ed 11. е4 представляет интерес партия Винантс — Любоевич (Кубок мира, Брюссель, 1988): 11... С:е4!? (обычно играли 11... dе 12. К:с4±) 12. fе К:е4 13. Сd2 К:d2 14. Кр:d2 Кс6 15. К:с6 bс 16. Ле1 Крd7 17. g3 Лае8 18. Сh3 Крd8 19. Крс2 Л:е1 20. Л:е1 Ле8 21. Л:е8 Кр:е8, и соперники согласились на ничью.

9. Сh4.

9. С:f6 Ф:f6 10. е4 Сh7 11. С:с4 0—0 12. Фb3 с5 13. Кg4 Фh4 (13... Фе7 14. d5 ed 15. С:d5 Кс6 16. 0—0 Кd4 17. Фс4 Крh8 18. Лае1 а6 19. f4±, Сабо — Эйве, Зандам, 1946) 14. g3 Фg5 15. h4 Фе7 16. d5 ed 17. С:d5 Кс6 18. 0—0 Кd4 19. Фс4 Крh8 20. Лае1 а6 21. f4 b5 22. Фd3 Лаd8= (Сосонко — Хорват, Роттердам, 1988).

9... с5 10. dс Фа5.

10... Ф:d1 11. Кр:d1 Кbd7 12. К:d7 0—0—0 13. е4 Л:d7 14. Крс2 Сh7 15. с6 bс 16. С:с4 Крb7 (16... Лhd8±; 16... Сd6, Э. Майлс) 17. Лhd1 Лhd8 18. Л:d7 Л:d7 19. а5!± (Майлс — Торре, Загреб, 1987).

В партии Конкуэст — Халифман (Дордрехт, 1988) было 12. К:с4 0—0 13. е4 Сh7 14. с6 bс 15. Сd3 Кh5 16. Сс2 g5 17. Сf2 Лfd8 18. Кре2 Кf4 19. Крf1 Кb6 с хорошей игрой у черных.

11. Фd4.

11. К:с4 С:с3 12. bс Ф:с3 13. Кd2 Сс2 14. Фс1 Ка6 15. Сf2 0—0 16. е4 Лfd8 17. Ла3 Фb4 18. С:а6 bа 19. Се3 (Чернин — Чандлер, Амстердам, 1987) 19... С:а4 20. 0—0 Сb5 (20...Лас8=) 21. Лd1 Лас8= (А. Чернин).

11... С:с5.

11... Кс6 12. К:с6 bс 13. е4 Сg6 14. Ф:с4 Кd7 15. Сf2 Лb8 16. 0—0—0 С:с5 17. Сg3 е5 18. Крс2 Лb7 19. Фа6 Фb4 20. Сb5 Лс7 21. С:с6 Сd4 22. Фb5 Ф:b5 23. аb± (Пикет — Куйперс, чемпионат Голландии, 1988).

12. Ф:с4 0—0 13. е4 Сh7 14. Кd3 Се7 15. Фb5. Белые стремятся отбросить неприятельские фигуры назад.

15... Фс7 16. Сg3 Фс8 17. а5 Кс6 18. а6 bа 19. Ф:а6 Кh5 20. Сf2 f5.

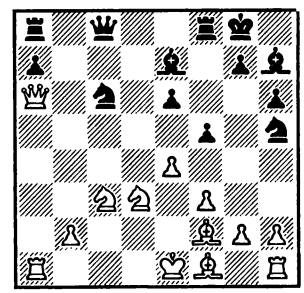

21. Се2 fе 22. fе Кf4 23. К:f4 Л:f4 24. 0—0±.

Е84

Белявский — Нанн: **1. d4 Кf6 2. с4 g6 3. Кс3 Сg7 4. е4 d6 5. f3 0—0 6. Се3 Кс6.**

6... е5 7. d5 с6 (Е88) 8. Сd3 b5!? (Спасский — Тимман, Амстердам, 1973) 9. сb cd 10. ed е4 11. К:е4?! (11. fе∞) 11... К:d5 12. Сg5 Фа5 13. Фd2 Ф:d2 14. С:d2 С:b2 15. Лb1 Сg7 16. Ке2 Кd7 17. К:d6 Кс5 18. Сс2 (18. Сс4 Кb6) 18... Се6 19. Ке4 Лас8∞ (Тимман — Каспаров, Рейкьявик, 1988); 8. Фd2 cd 9. cd а6 10. Сd3 Кh5 11. Кgе2 f5 12. ef gf 13. 0—0 Фе8!? 14. Крh1 Кd7 15. g4 е4 16. gh ed 17. h6 Сf6 18. Фd3 Ке5∞ (ван дер Стеррен — Фогт, Будапешт, 1988); 9... Кbd7 10. Кgе2 а6 11. Кс1 Кh5 12. Сd3 f5 13. К1е2 Кdf6 14. ef gf 15. Кg3 е4 16. К:h5 К:h5 17. fе f4 18. Сf2 Сg4 19. h3 Сd7 20. 0—0—0 Се5 21. Крb1 Фf6∞ (Георгиу —

Каспаров, XXVIII Олимпиада).

7. Фd2 a6 8. Кge2 Лb8 9. Кc1.

Кроме хода в партии, здесь встречается 9. a3, 9. h4 и 9. Сh6.

9... e5 10. Кb3.

Альтернатива — 10. d5 Кd4 11. К1e2 (не опасно для черных 11. Кb3 К:b3 12. ab c5. Например: 13. g4 h5 14. h3 Кh7 15. 0—0—0 h4 16. g5 f6 17. ef С:f6 18. Лg1 g5∓, Тошич — Красенков, Болгария, 1988) 11... c5 12. dc К:c6 13. 0—0—0. В пользу черных 13. Лd1?! Сe6 14. Кd5 b5∓ (Ж. Полгар — Гуфельд, Веллингтон, 1988).

10... ed 11. К:d4 К:d4 12. С:d4 Сe6 13. Сe2 c6.

13... c5 14. Сe3 b5 15. ab ab 16. К:b5 d5 17. С:c5 de 18. С:f8 Ф:f8 19. Фd6 ef 20. Ф:f8 Кр:f8 21. gf Кd5 22. Крf2 Кf4 23. a4 С:b2 24. Лb1 Сf6 25. h4?! Лe8 26. Сf1 Лc8 27. Крe3 Кd5 28. Крd2 Лd8∓ (Бреннинкмёйер — Босбем, чемпионат Голландии, 1988).

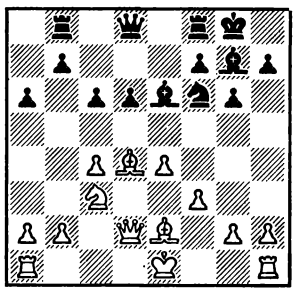

14. a4!

Важное усиление. Встречалось 14. 0—0 b5 (14... d5 15. cd cd 16. e5 Кd7 17. f4 f6 18. ef±, Витт — Крайдман, Гавана, 1966) 15. cb ab 16. b3 d5 (16... Фe7?! 17. Лac1 Лfd8 18. Лfd1 Сf8 19. Сf2 Кe8 20. f4±, Григорян — Карасев, 39-й чемпионат СССР) 17. e5 Кd7 18. f4 f6 19. ef К:f6=; или 16. Лfc1 Фe7 17. a3 Лfd8 18. b4 Лbc8∞ (Кер — Гуфельд, Веллингтон, 1988).

14... d5 15. cd cd 16. e5 Кd7 17. f4 f6 18. ef К:f6 19. Лd1 Фd7 20. 0—0±.

Материал подготовил
мастер В. ЛЕПЕШКИН.

И. ГЛЕК, М. КРАСЕНКОВ, международные мастера

ОБЗОР ДЕБЮТОВ

Всесоюзный отборочный турнир, Благовещенск, 1988 г.

В партии А. Кузьмин — Щербаков черные избрали «новый вариант Свешникова» — **2. Кf3 Кc6 3. d4 cd 4. К:d4 e5** (B32) **5. Кb5 d6 6. c4 Сe7 7. К1c3 a6 8. Кa3 Сe6 9. Сe2 Сg5 10. 0—0 С:c1.**

Возможно и 10... Кd4 11. Кc2 К:c2 12. Ф:c2 С:c1 13. Лa:c1 Кe7= (Мокри — Хёльцль, XXVII Олимпиада).

11. Л:c1 Кge7 12. Кc2 0—0 13. Кe3 Кd4 14. Сd3 Фd7 15. Кe2 Кec6 16. К:d4 К:d4 17. Кc2 Кc6.

Возникла типичная позиция системы, в которой, по мнению Е. Свешникова, у черных нет трудностей. Слово за белыми.

В собственно варианте Свешникова — **4... Кf6 5. Кc3 e6 6. Кdb5 d6 7. Сf4 e5 8. Сg5 a6 9. Кa3 b5** (B33) — белые отдавали предпочтение ходу **10. Кd5.**

Купрейчик — Красенков: **10... Сe7 11. К:e7 К:e7 12. Сd3 d5 13. ed Ф:d5 14. f3 0—0!?**

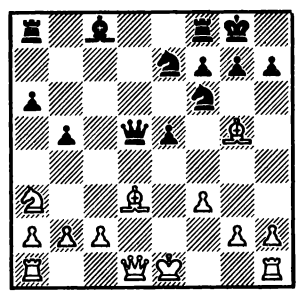

Свешников рекомендует 14... Сf5. Экспериментальный ход в партии мог после **15. c4 Фd4 16. Фe2 bc 17. К:c4 Кed5 18. Лd1!?** (в партии было 18. 0—0—0 Кf4 19. С:f4 Ф:f4 20. Крb1 Сf5=) привести к некоторому преимуществу белых.

А. Кузьмин — Пешина: **11. С:f6 С:f6 12. c3 0—0 13. Кc2 Сg5 14. a4 ba 15. Л:a4 a5 16. Сc4 Лb8 17. b3 Крh8 18. 0—0 f5 19. ef С:f5 20. Кce3 Сe6 21. Фd3 Сf7.**

Обычно играют 21... Фd7.

22. f3 Лe8 23. Крh1 Фd7 24. Лe1 Сg6 (интересно 24... e4!?) **25. Фd1 Фb7=.**

4... Фb6!? (B32).

Интересна трактовка этого варианта В. Карасевым.

Окончание. Начало в № 12.

А. Кузьмин — Карасев: **5. Кb3 Кf6 6. Кc3 e6 7. Сd3 Сb4 8. 0—0 0—0 9. Сg5 С:c3 10. bc Кe8 11. Фh5 f6 12. Сe3 Фc7 13. f4 d6 14. Лad1 f5=.**

Сорокин — Карасев: **7. Фe2 Сb4 8. Сd2 0—0 9. a3 С:c3 10. С:c3 e5 11. 0—0—0 Лe8 12. g4 d5 13. ed С:g4 14. f3 Кd4! 15. К:d4 ed 16. С:d4,** и здесь вместо 16... Фd6? хорошо было 16... Л:e2! 17. С:b6 Л:c2! 18. Кр:c2 С:f3=.

Ковалев — Ермолинский: **4... Кf6 5. Кc3 d6 6. Сg5 e6 7. Фd2 a6 8. 0—0—0 h6** (B66) **9. Сe3 К:d4 10. Ф:d4 Фc7 11. f4 b5 12. Сe2 Сb7 13. Сf3 Сe7 14. g4 Лc8 15. h4!?**

После 15. g5 hg 16. fg Лh3! у черных отличная игра, как показали партии Акопян — Серпер (Вильнюс, 1988) и Клован — Серпер (Фрунзе, 1988).

15... e5?! 16. Фd3 b4 17. Кd5 С:d5 18. ed ef 19. Сd4! Фc4 20. Ф:c4 Л:c4 21. b3 Лc8 22. g5±.

По мнению А. Ермолинского, вместо 15... e5 хорошую игру черным давали продолжения 15... Фa5!? и 15... d5!?

Лукин — Зильберштейн: **2... d6 3. d4 cd 4. К:d4 Кf6 5. Кc3 a6 6. Сe3 e5** (B90) **7. Кb3 Сe6 8. Кd5 Кbd7 9. f3 С:d5 10. ed b5 11. a4 b4 12. a5 Фc7 13. Фd2 Фb7 14. Сc4 Лc8 15. Фd3.**

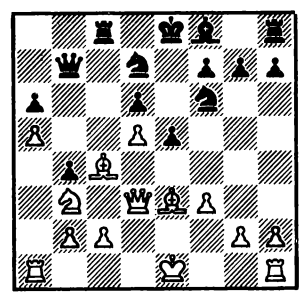

15... Л:c4!? 16. Ф:c4 К:d5 17. Сd2 Сe7±.

Глек — Купрейчик: **6. f4** (B93) **6... Кbd7 7. Сe2 g6 8. 0—0** (8. g4!?) **8... Сg7 9. Крh1 0—0 10. a4 Фc7 11. Сe3** (11. a5!?) **11... Лe8!**

Слабее играли черные в партии Глек — Неверов (Фрунзе, 1988): 11... e5 12. Кb3 b6 13. f5 Сb7 14. Фd3!±, заслуживает внимания

11... Kb6!? 12. Фd3 Cg4 13. Лae1 e5 14. Kb3 C:e2 15. Л:e2 Kc4= (Долматов — Кучинский, Поляница-Здруй, 1987).

12. Cf3 (12. f5!?) **12... Kb6 13. e5! de 14. Kdb5! ab 15. K:b5 Фd7 16. C:b6 Л:a4! 17. Ф:d7! C:d7 18. Kc7 Лc8 19. Л:a4 C:a4 20. b3!=.**

Французская защита

Купрейчик — Москаленко: **1. e4 e6 2. d4 d5 3. e5** (C02) **3... c5 4. c3 Kc6 5. Kf3 Kge7 6. Ce2 Kf5 7. g4!? Kh4 8. K:h4 Ф:h4 9. Ce3 Cd7 10. 0—0 f6 11. f4 fe 12. de g5!? 13. Ka3∞.**

Купрейчик — Лпутян: **5... Фb6 6. Ce2 cd 7. cd Kge7 8. Kc3 Kf5 9. Ka4 Cb4 10. Kpf1 Фd8.**

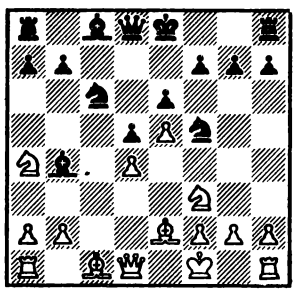

11. g4!? (встречалось 11. g3, 11. a3, 11. Cg5) **11... Kh4 12. K:h4 Ф:h4 13. Cf4 f6 14. Kpg2 fe 15. de 0—0 16. Cg3 Фh6 17. h4** (17. f4 Л:f4!) **17... Фd2 18. a3 Ф:d1 19. Лh:d1 Ce7 20. f4** (20. Лac1 g5!?) **20... Cd7 21. Kc3 Лac8 22. Cf3 Ka5 23. f5 Cc6,** и в последующей острой борьбе шансы черных оказались выше.

Пешина — Муратов: **3. Kd2 Kc6 4. Kgf3 Kf6** (C04) **5. e5 Kd7 6. Kb3 f6 7. Cb5 fe 8. de Ce7 9. Kbd4 Kdb8 10. c3.**

Теория рекомендует 10. Kg5 C:g5 11. Фh5 g6 12. Ф:g5± (Эстрин — Багиров, Баку, 1958).

10... 0—0 11. h4 K:d4 12. cd Kc6 13. Cd3 Фe8 14. a3 Л:f3 15. gf K:d4 16. C:h7 Kp:h7 17. Ф:d4, также с перевесом у белых.

Испанская партия

Дважды встретился открытый вариант: **1. e4 e5 2. Kf3 Kc6 3. Cb5 a6 4. Ca4 Kf6 5. 0—0 K:e4 6. d4 b5 7. Cb3 d5 8. de Ce6.**

А. Кузьмин — Сорокин: **9. Ce3 Kc5** (C80) **10. c3 K:b3 11. ab Ce7.**

Заслуживает внимания и 11... Cg4, например: 12. Cf4?! (лучше 12. Лe1) 12... Cc5 13. Kbd2 0—0 14. h3 Ch5 15. Лe1 d4 16. b4 Cb6 17. Фb3 Фe7∓ (И. Иванов — Красенков, Пазарджик, 1988).

12. h3 0—0 13. b4 Фd7 14. Kbd2 d4! 15. K:d4 (15. C:d4 C:b4!) **15... K:e5 16. K:e6 Ф:e6 17. Cd4 Kc6** с прекрасной игрой у черных.

Ковалев — Кайданов: **9. Kbd2 Kc5 10. c3 Cg4 11. Cc2** (C82) **11... Ke6!?**

Этот ход выглядит эластичнее обычного 11... Ce7.

12. Лe1 Cc5 13. Kf1 Ch5 14. Kg3 Cg6 15. Cb3 Ke7 16. h4 h6?! (вероятно, сильнее 16... h5 с идеей c7—c6 и Ke7—f5) **17. h5 Ch7 18. Kd4 C:d4 19. cd 0—0 20. Фg4** с инициативой у белых.

Глек — А. Кузьмин: **5... Ce7 6. Лe1 b5 7. Cb3 0—0 8. c3 d6 9. h3 Cb7 10. d4 Лe8** (C92) **11. Kbd2 Cf8 12. a4 h6 13. Cc2 ed 14. cd Kb4 15. Cb1 c5 16. d5 Kd7 17. Лa3 c4 18. ab ab 19. Kd4 Л:a3 20. ba Kd3 21. C:d3 cd 22. Лe3!? Ke5 23. K4f3 f5!?**

Слабее 23... Kc4 24. Л:d3 Фd7 25. K:c4 bc 26. Лe3 f5 27. Kd2± (Иванчук — Круппа, Фрунзе, 1988).

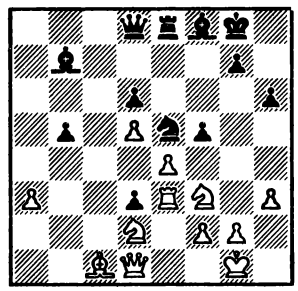

24. K:e5 Л:e5 25. Cb2 Лe7! 26. Фb3 (заслуживало внимания 26. ef!?) **26... fe 27. Л:e4 Л:e4 28. K:e4 Фa8 29. Ф:d3 C:d5 30. Kg3!? C:g2 31. Фg6 Cf3! 32. Kf5=.**

Принятый ферзевый гамбит

Дохоян — Пешина: **1. d4 d5 2. c4 dc 3. Kf3 Kf6 4. Kc3 c5** (D24) **5. d5 e6 6. e4 ed 7. e5 Ce6?!**

Точной игрой Дохоян ставит под сомнение эту иногда встречающуюся редакцию жертвы фигуры (по аналогии с вариантом 6... K:e4 7. K:e4 ed 8. Kc3 Ce6).

8. ef Kc6 9. fg C:g7 10. Kg5! Фf6 11. Ce2 0—0—0 12. 0—0 Лhe8 13. Ch5±.

Ферзевый гамбит

Лпутян — Дохоян: **1. d4 d5 2. c4 e6 3. Kc3 Ce7 4. Kf3 Kf6 5. cd ed 6. Cg5 c6 7. Фc2** (D36) **7... g6 8. e4 de 9. C:f6 C:f6 10. Ф:e4 Ce6.**

Тимман — Шорт (Белград, 1987): 10... Kpf8 11. Cc4 Kpg7 12. 0—0 Лe8 13. Фf4 Ce6 14. C:e6 Л:e6 15. Лfe1±.

11. Cc4 Фe7 12. C:e6 Ф:e6 13. Ф:e6 fe.

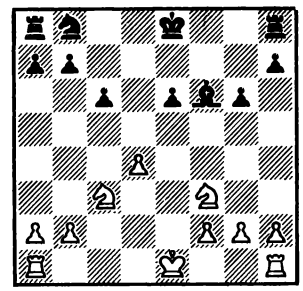

14. Ke4.

Начало нового, опасного для черных плана игры. Не так сильно 14. 0—0—0 Ka6 15. Лhe1 Kc7 16. Ke4 Kpe7 17. Лd3 Лhd8 18. K:f6 Kp:f6 19. Ke5 Kpg7= (Эйнгорн — Карпов, 55-й чемпионат СССР).

14... Kpe7 15. 0—0—0 Ka6 16. h4! Cg7 17. h5 gh 18. Л:h5 Лad8 19. Ke5, и у черных в эндшпиле определенные трудности.

Зильберштейн — Дохоян: **7... Ka6 8. e3 Kb4 9. Фd2 Ke4 10. C:e7 Ф:e7 11. K:e4 de 12. Ke5 f6 13. Kc4 Cg4=.**

Славянская защита

В последнее время система **1. d4 d5 2. c4 c6 3. Kf3 Kf6 4. Kc3 dc** переживает кризис ввиду продолжения 5. a4 Cf5 6. Ke5, поэтому более популярным становится ход **4... e6.**

Москаленко — Ружяле: **5. Cg5 h6** (D43) **6. C:f6 Ф:f6 7. e3 Kd7 8. Cd3 dc** (чаще играют 8... Cd6 или 8... Фd8) **9. C:c4 Cd6 10. 0—0 Фe7 11. e4 e5 12. d5 Kb6 13. Cb3** (обычно встречается 13. dc) **13... Cd7.**

Свешников в «Энциклопедии» рекомендует 13... Cg4=, но и ход в партии неплох.

14. dc C:c6 15. a4 0—0 16. a5 Kd7 17. Cd5 Лab8 18. a6 Лfc8 19. ab Л:b7=.

Щербаков — Новиков: **5... dc** (D44) **6. e4 b5 7. a4 Cb7 8. ab.**

Илич — Лукач (Врнячка-Баня, 1987): 8. e5 h6 9. C:f6 gf 10. ab cb 11. K:b5 Фb6!∓.

8... cb 9. e5.

Рибли — Инкёв (XXVII Олимпиада): 9. K:b5 C:e4 10. C:c4 Cb4 11. Kc3 Kbd7 12. 0—0 C:c3 (12... Cb7!?) 13. bc 0—0 14. Cd3 Фc7 15. c4= (15. Лe1!?).

9... h6 10. Cd2 Ke4 11. K:b5 K:d2 12. Ф:d2 C:f3 13. gf Kc6! 14. Лd1 Фb6 15. C:c4 Cb4 16. Kc3 0—0—0!∓.

Зильберштейн — Сорокин: **5. e3**

Kbd7 6. Фc2 (D45) **6... Cd6 7. Ce2 0—0 8. e4!?**

Актуально здесь 8. 0—0 dc 9. C:c4 b5!?, вытесняющее в последнее время продолжение 9... e5.

8... de 9. K:e4 K:e4 10. Ф:e4 Cb4 11. Cd2 C:d2 12. K:d2 Лe8?! (интересно 12... c5, а также 12... e5!?) **13. f4! c5 14. 0—0—0!**, и черные с трудом удержали равновесие.

Купрейчик — Сорокин: **6. Cd3 Cb4** (D46) **7. 0—0 0—0 8. a3 Cd6 9. e4 de 10. K:e4 K:e4 11. C:e4 e5 12. Cc2!**

В партии П. Николич — Хюбнер (Тилбург, 1987) белые приняли жертву пешки: 12. de K:e5 13. K:e5 C:e5 14. C:h7 Kp:h7 15. Фh5 Kpg8 16. Ф:e5 Фd3 17. c5 Ce6 18. Ce3 Фg6?! 19. Лfe1 Лfe8 20. h4± и постепенно победили, однако оборонительные ресурсы черных все же значительны.

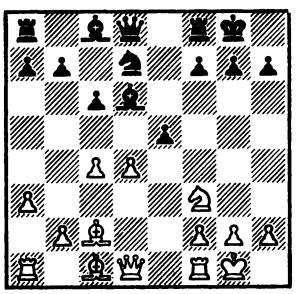

12... Лe8 13. Лe1 ed 14. Л:e8 Ф:e8 15. Ф:d4 Cc7?!

Попытка усиления по сравнению с партией Каспаров — Хюбнер (Брюссель, 1986): 15... Ce7 16. Cg5 C:g5 17. K:g5 Kf6 18. Лd1 Ce6 19. Лe1 Фd8 20. K:e6±.

16. Cd2 Kf8 17. Лe1 Ce6 18. Cc3! f6 19. Cb4 Фd7 20. C:f8! Kp:f8 21. Фc5 Kpg8 22. Фh5 h6 23. Фg6 Kpf8 24. Фh7+—.

Ружяле — Кайданов: **6... dc 7. C:c4 b5 8. Cb3** (D47) **8... b4 9. Ka4** (надежнее 9. Ke2) **9... Ca6 10. Cd2 c5!?** (10... Ce7 11. Лc1 0—0 12. Cc4±, Спилмен — Юсупов, 1985) **11. dc K:c5.**

Загорскис — Камский (Капсукас, 1987): 11... C:c5 12. K:c5 K:c5 13. Ca4 Kfd7 14. C:b4 0—0 15. Cc2∞.

12. K:c5 C:c5 13. Лc1 Фb6 14. Cc4 Cb7 15. Фa4 Cc6 16. Фc2 Cd6 17. Cd3 Cb7 18. Фa4 Kpe7 19. 0—0 Лhc8∓.

Карасев — Кайданов: **8. Cd3 Cb7** (D48).

В варианте 8... a6 9. e4 c5 10. e5 cd 11. K:b5 черные в последнее время испытывали определенные трудности.

9. e4.

Другое актуальное продолжение — 9. 0—0 a6 10. e4 c5 11. d5 ed 12. ed Cd6!?∞ (Кайданов — Свешников, Москва, 1987).

9... b4 10. Ka4 c5 11. e5 Kd5 12. 0—0 cd 13. K:d4.

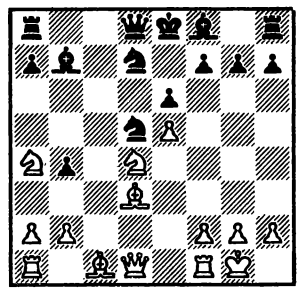

13... K:e5!?

Не дают уравнения продолжения 13... g6 14. Фg4! (Разуваев — Багиров, Юрмала, 1987), 13... a6 14. K:e6! (Смагин — Свешников, Сочи, 1987) и 13... Kc7 14. Фe2 (Чернин — Кайданов, 54-й чемпионат СССР, I лига, Львов).

14. Cb5 Kd7 15. Лe1 Лc8 16. Фh5 g6 17. Фh3 a6 18. K:e6!?

Олль — Новиков (темпотурнир, Таллин, 1988): 18. Cg5 Ce7 19. C:e7 Ф:e7 20. K:e6 fe 21. Л:e6 ab 22. Лae1? Ф:e6∓.

К. Хансен — Расмуссен (Швеция, 1988): 22. Л:e7! Kp:e7 23. Лe1 Kpd8 24. Фh4 Kpc7 25. Фg3 Kpd8 26. Фh4 Kpc7. Ничья.

18... fe 19. Ф:e6 Ce7 20. C:a6 C:a6 21. Ф:a6 Фc7 22. Cg5 Фc6 23. Фe2 0—0 — у белых нет достаточной компенсации за пожертвованную фигуру.

Защита Грюнфельда

Еще одно испытание на прочность в основной системе с Kg1—f3 выдержал способ защиты, предложенный В. Гавриковым.

Лпутян — Зильберштейн: **1. Kf3 Kf6 2. c4 c5 3. Kc3 d5 4. cd K:d5 5. d4 K:c3 6. bc g6 7. e4 Cg7** (D85) **8. Лb1 0—0 9. Ce2 b6 10. 0—0 Cb7 11. Фd3 Ca6 12. Фe3 cd 13. cd Фd7! 14. Лd1.**

В партии Гельфанд — Малишаускас (Вильнюс, 1988) белые не добились перевеса после 14. Ca3 Лe8 15. d5 C:e2 16. Ф:e2 Фa4 17. Фe3 Kd7 18. Лfc1 Лac8!

14... Фa4 15. Cd2 C:e2 16. Ф:e2 Лc8 17. e5 Ka6 18. e6 f6 19. d5 Фc4 20. Ф:c4 Л:c4, и в эндшпиле у черных нет затруднений.

Любопытный порядок ходов встретился в партии Кайданов — Зильберштейн: **1. d4 Kf6 2. c4 g6 3. Kc3 d5 4. cd K:d5 5. e4 K:c3 6. bc Cg7 7. Cc4 0—0 8. Ce3 c5 9. Ke2 Kc6** (D87) **10. Лc1!?**

Теперь интересно 10... cd 11. cd Фa5 12. Cd2 Фh5!? 13. Cc3 Лd8 или даже 12... Фd8!? 13. Cc3 Cd7.

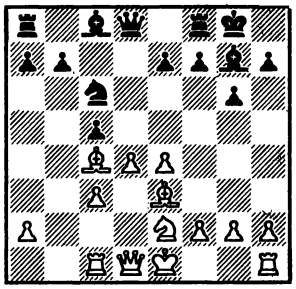

Черные защищались по-другому: **10... Ka5 11. Cd3 e5 12. d5** (после 12. dc ладья на c1 не у дел) **12... b6 13. 0—0 Kb7 14. c4 Kd6 15. Kg3 Cd7 16. Фd2 f6=.**

Отлично играл Лпутян (черные) против Новикова: **4. Cf4 Cg7 5. e3 c5 6. dc Фa5 7. Фa4 Ф:a4 8. K:a4 0—0!? 9. Kf3** (D93).

Салов — Корчной (Брюссель, 1988): 9. Лc1 Cd7 10. Kc3 dc 11. C:c4 Ka6 12. Kf3 K:c5=. После 9. Kf3 с перестановкой ходов возникает позиция из варианта 5. Kf3 0—0 6. e3 c5 7. dc Фa5 8. Фa4 Ф:a4 9. K:a4, на которую черные обычно не идут (играя 8... Ф:c5), и, как показывает С. Лпутян, напрасно.

9... Ke4 10. cd Cd7 11. Cd3 C:a4 12. C:e4 Kd7! 13. 0—0 K:c5 14. Kd2 Cb5 15. Лfd1 Ce2 16. Лe1 Cd3∓.

Каталонское начало

Зильберштейн — Новиков: **1. d4 Kf6 2. c4 e6 3. g3 d5 4. Cg2 dc 5. Kf3 a6** (E04) **6. 0—0 b5 7. Ke5 Kd5 8. a4 Cb7 9. ab ab 10. Л:a8 C:a8 11. e4 Kf6 12. Kc3 c6 13. d5!?**

Другое актуальное продолжение: 13. Cg5 Cb7 14. K:f7 Kp:f7 15. e5! h6 16. C:f6 (16. Ch4!?, Халифман — Новиков, Львов, 1985) 16... gf 17. Фh5 Kpg7 18. Лa1 f5! 19. Ke2∞ (Несис — Блок, по переписке, 1984—1987).

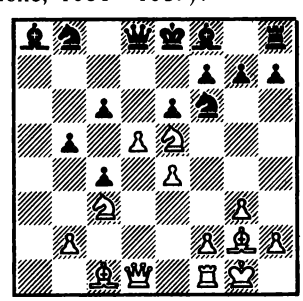

13... Ce7 (заслуживают внимания

ходы 13... Cd6, 13... b4 и 13... cd) **14. de fe 15. Фe2 0—0 16. Ch3 Фc8 17. Kf3!?**

Бареев — Новиков (Спартакиада народов СССР, Минск, 1986): 17. Лd1 Лe8?! 18. Kf3 Ka6 19. Kg5 Kc5 20. Ce3 h6 21. C:c5 C:c5 22. C:e6!±.

17... Ka6 18. Kg5 Kc7 19. Cf4 Kfe8 (19... h6!?) **20. Фg4 Kf6 21. Фe2 Kfe8 22. Фg4 Kf6 23. Ф:e6!±.**

Глек — Новиков: 16... Kph8?! 17. C:e6 Фe8 18. Лd1!±.

Новоиндийская защита

Лпутян — Анастасян: **1. d4 Kf6 2. c4 e6 3. Kf3 b6 4. a3** (E12) **4... Cb7 5. Kc3 d5 6. cd K:d5 7. Фc2 Ce7 8. Cd2 0—0 9. e4 K:c3 10. C:c3 Kd7.**

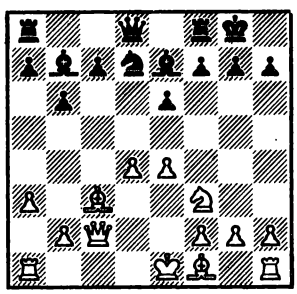

11. 0—0—0!?

Лпутян — Новиков (54-й чемпионат СССР, I лига, Львов): 11. Лd1 Фc8 12. Cd3 Ca6 13. 0—0 C:d3 14. Ф:d3 Фb7 15. Лfe1 Cf6 16. h4 Лfe8 17. Фd2 c5=.

11... c5 12. Cb5! a6 13. C:d7 Ф:d7 14. dc Фc7 15. Ke5 C:c5?! 16. Лd7 Фc8 17. Фd3 Cc6 18. K:c6 Ф:c6 19. Фg3±.

Требует проверки 15... Ф:c5.

Анастасян — Щербаков: **3... Cb4 4. Kc3 b6 5. Cg5** (E13) **5... h6 6. Ch4 C:c3 7. bc d6 8. Kd2 Kbd7 9. e4 e5 10. Cd3 Фe7 11. a4 0—0 12. 0—0 Лe8 13. a5±.**

Защита Нимцовича

Москаленко — Новиков: **1. d4 Kf6 2. c4 e6 3. Kc3 Cb4 4. f3** (E25).

Излюбленное продолжение В. Маланюка и одесских шахматистов Н. Легкого и В. Москаленко. Однако на высшей лиге 55-го чемпионата СССР Маланюк в этом варианте белыми проиграл три партии!

4... d5 5. a3 Ce7 6. e4 c5 7. cd ed 8. e5 Kfd7 9. K:d5 cd!?

В партии Архипов — Тишбирек (Будапешт, 1987), где впервые встретился ход 6... c5, было 9... Kc6 10. e6?! (11. f4 cd! 12. K:e7 Ф:e7 13. Kf3 f6∞) 10... Ch4! 11. g3 fe 12. Kf4 K:d4∞.

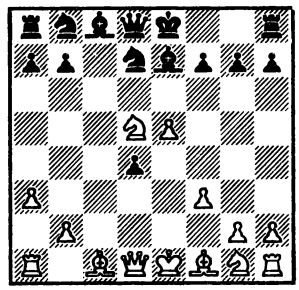

10. K:e7 Ф:e7 11. f4 f6 12. Ф:d4 fe 13. Фe3 Kc6 14. Kf3 0—0 15. Cc4!?

Маланюк — Эйнгорн (55-й чемпионат СССР): 15. Cd2 a5 16. fe Kd:e5 17. K:e5 K:e5 18. 0—0—0 Cf5 19. Cc4 Kph8 20. Cc3 Лac8 с отличной игрой у черных.

15... Kph8 16. 0—0 Л:f4 17. Cd5 Kf6 18. C:c6 bc 19. Ф:e5=.

Староиндийская защита

Ружяле — Глек: **1. d4 Kf6 2. c4 g6 3. Kc3 Cg7 4. e4 d6 5. Ce2 0—0 6. Cg5 h6 7. Ce3 c5** (E73) **8. e5!**

Сагальчик — Ковалев (1987): 8. dc Фa5 9. Cd2 dc!? 10. e5 Kh7 11. f4 Kc6 12. Kf3 Cf5! (12... f6!?) 13. 0—0 Лad8 14. Kd5 Фa6 15. Фb3 Лd7∞.

Дохоян — Балашов (54-й чемпионат СССР, I лига, Свердловск): 9... Ф:c5 10. Ce3 Фa5 11. Фd2 Kc6 12. h3 Kph7 13. Kf3 Ce6 14. 0—0 Kd7 15. Лfd1 Лac8 16. Лac1 Kde5 17. b3 K:f3 18. C:f3 f5=.

8... de 9. de Ф:d1 10. Л:d1 Kg4 11. C:c5 K:e5 12. Kd5 Ka6 (12... Kbc6 13. b3 Cf5 14. f4±) **13. C:e7 Лe8 14. b3 Cf5 15. Kpf1 Kc6 16. Ca3!**

Усиление по сравнению с партией Г. Агзамов — Юртаев (Фрунзе, 1985), где после 16. Cf6?! Kab4 17. C:g7 Kp:g7 черные получили хорошую игру.

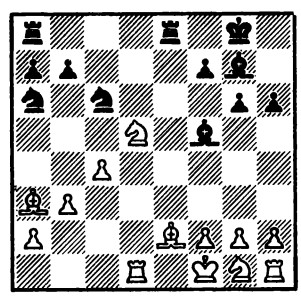

16... Лe6!? 17. b4!±.

Популярностью пользовалась старинная система **5. h3** (E71).

Авшалумов — Купрейчик: **5... 0—0 6. Ce3 e5 7. d5 Ka6 8. Cd3 Kd7!? 9. g4 Kdc5! 10. Cb1 f5 11. ef gf 12. Kge2 Фh4 13. a3 e4! 14. gf C:f5 15. Kd4 Cg6 16. Cc2 Kd3 17. C:d3 C:d4 18. C:d4 ed∓.**

Зато при продолжении **6. Kf3** черные испытывали трудности.

Ермолинский — Купрейчик: **6... e5 7. d5 Ka6 8. Cg5 Фe8 9. g4 Cd7 10. a3 Kc5 11. C:f6** (11. Фc2 a5 12. b3 a4!) **11... C:f6 12. b4 Ka4 13. Kb5 C:b5 14. cb Kb6 15. a4** (15. Лc1!?).

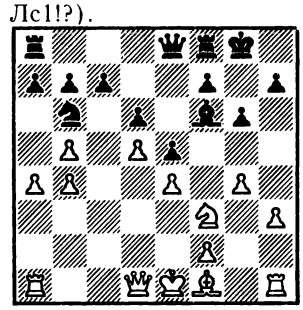

Теперь обоюдоострым продолжением 15... c6!? 16. dc (если 16. a5, то 16... K:d5! 17. ed e4) 16... d5 17. cb Лb8 18. Фb1 Фe7 черные за пожертвованный материал получили атаку на застрявшего в центре белого короля.

Калантарян — Пешина: **8. Ce3! Kh5 9. Kh2** (Е. Геллер рекомендует 9. Kd2) **9... Фe8 10. Ce2 Kf4 11. Cf3 f5 12. 0—0 g5?!**

Слишком азартно. После **13. Лe1 Фg6 14. Kf1 Фh6 15. ef C:f5 16. Cg4 Cg6 17. Kg3** белые, установив надежный блок по белым полям, добились преимущества.

Анастасян — А. Кузьмин: **12... b6 13. Лe1.**

После 13. h4 (Корчной — Романишин, Тилбург, 1985) черные могут ответить 13... Фe7 14. g3 Kh3 15. Kpg2 f4 16. Cc1 h5∞ (О. Романишин, Ан. Быховский).

13... Фf7 14. a3 Kc5 15. C:c5 bc 16. b4 cb 17. ab a6 18. Фc2 Kh5 19. b5. Активность черных на королевском фланге зашла в тупик. Инициатива у белых.

Может быть, мы присутствуем при возрождении системы с 5. h3?

В классической системе **5. Kf3 0—0 6. Ce2 e5 7. 0—0** заслуживают внимания две партии.

Лпутян — Ковалев: **7... Kbd7 8. Фc2** (E94) **8... c6 9. Лd1 Фe7 10. d5 a5.**

До сих пор встречалось, в основном, 10... c5. Попытка сохранить напряжение в центре не принесла черным успеха: **11. a3 Kc5 12. Ce3 Ka6** (иначе 13. b4), и здесь вместо

случившегося в партии **13. Ка4 Кg4 14. Сg5 f6 15. Сd2 f5 16. dc** (16. Кb6 fe 17. К:с8 Ла:с8 18. Ф:е4 Кf6 19. Фh4 Кс5∞) **16... bc 17. Кb6 Фа7! 18. С:а5 Лb8** с большими осложнениями белые могли просто сыграть 13. Кd2, сохраняя все выгоды позиции.

Ружяле — А. Кузьмин: **7... Кс6 8. d5 Ке7 9. Кd2** (Е97) **9... а5 10. Лb1 Кd7 11. а3 f5 12. b4 Крh8.**

Каспаров — Смирин (55-й чемпионат СССР): 12... b6 13. f3 f4 14. Ка4 ab 15. ab g5 16. с5±.

13. Фс2.

Последнее слово теории. Так играл Гавриков против Каспарова на 55-м чемпионате СССР.

13... b6 14. Кb3 ab 15. ab fe 16. К:е4 Кf6 17. Сd3 К:е4 18. С:е4 Кg8 (Г. Каспаров предпочел 18... Кf5 19. Фd3 Фh4 20. g3 Фf6 21. f3 Сd7 22. Сd2±) **19. Сd2 Фh4 20. f3 Кf6 21. Ла1 Сd7 22. b5=**

ГИПНОЗ НОВИНКИ

В моей партии с Бодэном решалось, кто станет чемпионом Риверсайдского шахматного клуба. Мой соперник в защите Тарраша применил теоретическую новинку. За доской пришлось опровергать ее.

1. d4 d5 2. с4 е6 3. Кс3 с5 4. cd ed 5. Кf3 Кс6 6. g3 Кf6 7. Сg2 Сg4 8. Сg5 (D34).

Лучшим за белых теория считает 8. Се3. В партии Елен — Форинтош (Любляна, 1981) было: 8. Ке5 cd 9. К:g4 dc 10. К:f6 Ф:f6 11. bc Ф:с3 12. Сd2 Фd4 13. 0—0 Сс5 14. Лс1 Сb6 15. Сс3 Фg4 16. е3 Фg6 17. С:d5 0—0 18. Фf3 с перевесом у белых. В «Информаторе» № 29 Е. Свешников рассматривает 8. 0—0 С:f3 9. С:f3 К:d4 10. Сg2⩲.

8... С:f3 9. С:f3.

В партии Гольцов — Добротворский (по переписке, 1964) белые получили чуть лучшее окончание: 9. С:f6 Ф:f6 10. С:f3 Ф:d4 11. С:d5 Ф:d1 12. Л:d1 Лс8 13. 0—0 Се7 14. Лd2±.

9... К:d4 10. С:d5 Фb6.

Теоретическая новинка.

На рекомендуемое М. Тайманом 10... Се7 заслуживает внимание 11. Сg2.

11. Фа4.

Прим. ред.: Более четкий путь: 11. С:f6 gf (11... Ф:f6 12. С:b7) 12. Фа4 Кс6 13. С:с6 Ф:с6 (13... bc 14. Кd5!) 14. Ф:с6±.

11... Кd7 12. С:f7 Кр:f7 13. Ф:d7 Крg6 14. Сd2!

Хуже 14. Фg4 h5; 14. 0—0—0 Кр:g5; 14. Кd5 Ф:b2; 14. h4 Ф:b2; 14. Сh4 Ф:b2.

14... Кс2 (или 14... Лd8 15. Фg4 Крf7 16. 0—0—0±) **15. Крf1 К:а1 16. Кd5 Фс6!**

Если 16... Фd6, то 17. Кf4 Крh6 (17... Крf6 18. Сс3 Крg5 19. h4 Крh6 20. С:g7+—) 18. Фg4! g5 (единственный ход) 19. Фh5 Крg7 20. Сс3 Крg8 21. Ф:g5 Крf7 22. С:h8+—; или 16... Фа6 17. Кf4 Крh6 (17... Крf6 18. Сс3 Крg5 19. Фd5 Крh6 20. Фh5×) 18. Фf5, и защиты нет.

17. Кf4 Крf6.

17... Крh6! ставило под сомнение попытку белых эффектно опровергнуть новинку черных. Например:

1) 18. Ке6 g5!? (18... Крg6 19. Кf4=) 19. С:g5 Крg6 20. Фd3 Крf7 21. Фf5∞;

2) 18. Фh3 Крg5 19. Ке6 Крf6 20. Сg5 Крf7 21. Фf5 Кре8 22. f3 Кс2! 23. К:f8 Кd4, и у черных большой материальный перевес;

3) 18. Кd3 g5 19. Фh3 Крg7 20. Сс3 Крg8, и черные побеждают.

18. Сс3 Крg5 19. Ке6 Крg6 (или 19... Крh6 20. С:g7 Крh5 21. Кf4 Крg5 22. h4×) **20. Кf4** (20. К:f8? Лh:f8 21. Ф:g7 Крf5 22. Фе5=) **20... Крg5 21. h4! Крh6 22. Ф:с6 bc 23. g4 Се7** (плохо 23... g5 24. hg Кр:g5 25. Ке6 Кр:g4 26. С:h8) **24. g5 С:g5 25. hg Кр:g5 26. Ке6 Крg6 27. К:с5! Крf7** (угрожало 28. Лg1 с последующим Л:g7) **28. Крg2 Кс2 29. Лс1 Ке3 30. fe Лhg8 31. е4 g5 32. е5 Лаd8 33. е6 Кре7 34. Лh1 Крd6? 35. Кb7,** и черные сдались.

Билл РИЧАРДС.
США

ПОЗИЦИИ ДЛЯ АНАЛИЗА

№ 1 **A02**

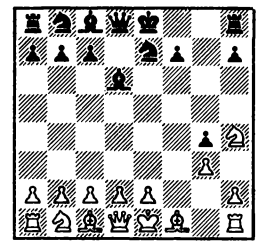

Ход белых

№ 2 **B07**

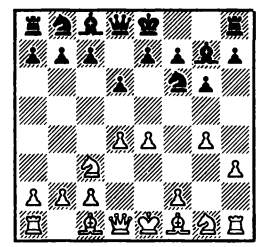

№ 3 **C32**

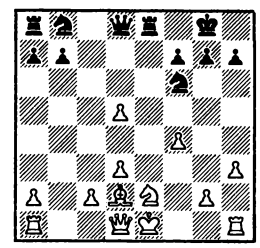

№ 4 **D16**

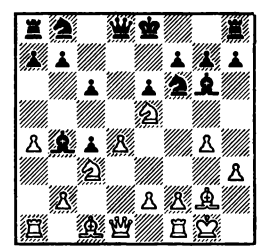

Ход черных

№ 5 **E12**

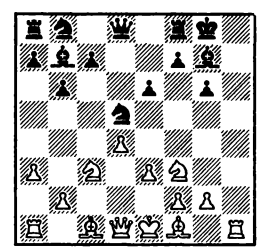

Ход белых

ВДОГОНКУ ЗА СОБЫТИЕМ

ИСПАНСКИЙ ВАРИАНТ

В середине декабря в Мадрид съехались многие видные гроссмейстеры. Съехались во имя благородной цели — помочь заработанными в испанском матче средствами детям мира и пострадавшим от землетрясения в Армении. Нашу страну представляли чемпион мира Гарри КАСПАРОВ, чемпионы СССР разных лет Александр БЕЛЯВСКИЙ, Михаил ГУРЕВИЧ, Андрей СОКОЛОВ, Лев ПСАХИС, а также известные Сергей ДОЛМАТОВ, Александр ЧЕРНИН и Зураб АЗМАЙПАРАШВИЛИ. Весьма внушителен средний рейтинг советской команды — более чем 2600! Под стать им были и соперники: Ульф АНДЕРССОН (Швеция), Виктор КОРЧНОЙ (Швейцария), Любомир ЛЮБОЕВИЧ (Югославия), Лайош ПОРТИШ (Венгрия), Джонатан СПИЛМЭН (Англия), Йохан ХЬЯРТАРСОН (Исландия), Мигель ИЛЬЕСКАС (Испания), Хесус НОГЕЙРАС (Куба).

Команды, разбившись на две четверки, играли все восемь туров по укороченному контролю времени — 25 минут каждому на партию. Вначале удача сопутствовала «сборной мира». Но в конце концов наши шахматисты, освоившись с такой темповой игрой, сумели переломить ход борьбы и вырвать нелегкую победу со счетом $32^1/_2$:$31^1/_2$.

Это благотворительное состязание под эгидой ЮНИСЕФ (Детский фонд ООН) вызвало в Испании колоссальный интерес. Тысячи зрителей смогли следить за бурными перипетиями на шахматной доске благодаря отлично организованной демонстрации всех партий по мониторам. Среди самих участников царила тоже доброжелательная атмосфера. После матча они безвозмездно отдали на общественные нужды 120 тысяч долларов.

«Советский спорт», 24 декабря 1988.

ЭТЮДЫ ДЛЯ ПРАКТИКОВ

См. журнал 12,
4-я стр. обложки

1. Г. Каспарян. Конкурс 20-летия ВЛКСМ, 1938, 1-й приз. **1. Ле4!** (не 1. Лd3? Кр:d3 2. Сf1 Крс2 3. С:а7 Крb2 4. Сс4 Се5!, и ничья) **1... Крd5!** Снова под батарею, так как после 1... Крd3 2. Сf1 Кр:е4 3. С:а7 Сd6 4. Сb6 Крf3 5. С:h3 Кре2 6. Сf5 Крd2 7. Сd4 черный король не попадет на b2 и марш белого короля на ферзевый фланг решает. **2. Лd4! Крс5! 3. Лd5! Крс6! 4. Лс5! Крb6! 5. Лс6! Крb7! 6. Лb6!** Уже шестой подряд двойной шах! **6... Крс8 7. С:h3 Крd8 8. Лd6! С:d6 9. С:а7,** и выигрыш.

2. Д. Гургенидзе. Конкурс 40-летия ПНР, 1986, 1-й приз. **1... Фf1** (надо атаковать белого короля) **2. Крh2 Сс7! 3. f4** (ослаблено поле g4) **3... Л:h7!** (в засаду!) **4. Лg2!** (4. е8Ф Крg4, контршах навскрышку и мат) **4... Крg6** (шах!) **5. Сh6!** (контршах!) **5... Крf5** (все равно придется — 5... Крf6 6. Лg6!) **6. Лg5 Кр:е4 7. е8Ф Кр:f4.** Буквально кругом батареи, и вдруг — **8. Фе3! Кр:е3** (шах!) **9. Лg3!** (двойной контршах!) **9... Кр—**, пат со связанными белыми ладьей и слоном.

3. Е. Добреску. «Ревиста ромыне де шах», 1985, 2-й приз. Пока не грозит 1... Лf1 2. Кре7, контршах навскрышку. **1. h6!** (грозило 1... Крh7 и 2... Лf1) **1... gh** (1... g6 2. g4 Крh7 3. Ла7 Кр:h6 4. Крg8 Крg5 5. Крg7, и ничья) **2. Крf7! Крh7 3. Ла7!** И снова нет 3... Лf1 4. Кре6, контршах навскрышку. **3... h5 4. Крf6 Крh6 5. Ла6!** Уже третья «скользящая батарея»... **5... h4 6. Крf5 Крh5 7. Ла5!** ...и четвертая! **7... h3 8. Крf4 Крg6** (увы, 8... Крh4? 9. g3×) **9. Крg3!**, ничья.

4. Н. Кралин. «Шахи», 1988. **1. Лh7 Крg2.** Теперь образовался как бы «сдвоенный» батарейный ствол из двух белых ладей и короля. **2. Крh5 Крh3 3. Крg5!** (не 3. Лg5!? Кf5! 4. Крg6 Кh4) **3... Крg2 4. Крh4 Крh1 5. Крg3!** (5. Лg4? Фb1! 6. Лh5 Ке4!) **5... Крg1.** Но что дальше? **6. Сd4!** Ключ к победе — поле h8! **6... cd 7. Крh4 Крh2 8. Крg5 Крg3 9. Крh6 Крh4 10. Крg7 Крg5 11. Крh8!** Уже девятый открытый шах! Черный король вынужден-таки встать на линию «f» — **11... Крf4,** и **12. Лf8 Кf5 13. Л:f5 Кр:f5 14. Лf7** и **15. Л:f1**, выигрывая.

5. Г. Каспарян. «Шахматная Москва», 1967, 3-й приз. **1. Кf4! Крg7!** (1... Фе1 2. Кра2 Крg7 3. h8Ф! Кр:h8 4. Кg6 Крg7 5. Кр:а3, и нет 5... Кр:g6 6. f8Ф, шах навскрышку) **2. f8Ф! С:f8.** Заблокировано поле f8... **3. h8Ф! Ф:f8.** Заблокировано поле h8 (иначе вилка Кg6), и теперь неожиданно **4. Кh5! Крg8(h7) 5. Кf6!** Конь связан... **5... Крg7** ...и тут же развязан! **6. Кh5 Крh7(g8) 7. Кf6,** и вечный «перекрестный» шах.

6. И. Инфантоцци. Мемориал В. Пахмана — И. Фритза, 1985—86, спецотзыв. **1. Фе8! Кр:е8 2. Л:с8 Крf7 3. Сg8! Кр:g8 4. Кg6 Крh7 5. Лh8! Кр:g6 6. Кf4 Крf6 7. Лf8 Кре5 8. Сg7 Лf6 9. С:f6 ef 10. Ле8 Ке6** (шах!) **11. Л:е6! Ф:е6 12. Кg6! С:g6 13. f4 Л:f4 14. gf С:f4 15. Ле4! С:е4 16. d4×** — по дороге к этому мату погибли белые ферзь, две ладьи, два слона, два коня и две пешки!

КУБОК МИРА

Рейкьявик, октябрь, 1988 г.

Результаты турнира приведены в предыдущем номере журнала.

Положение в Кубке мира после трех турниров: **Г. Каспаров** — $56^1/_2$ очков (после 2-х турниров), **А. Карпов** — $54^1/_2$ (2), **А. Белявский** (все — СССР) — $60^1/_2$ (3), **Дж. Спилмен** (Англия) — 51 (3), **У. Андерссон** (Швеция) — $49^1/_2$ (3), **А. Соколов** (СССР) — 48 (3), **Я. Эльвест** (СССР) — 45 (2), **Дж. Нанн** (Англия) — $42^1/_2$ (2), **М. Таль** (СССР) — 41 (2), **Л. Любоевич** (Югославия) — $38^1/_2$ (2), **Я. Тимман** (Нидерланды) — $38^1/_2$ (3), **Б. Спасский** (Франция) — 32 (2), **Л. Портиш** и **Д. Сакс** — по $30^1/_2$ (2), **З. Рибли** (все — Венгрия), **Й. Хьяртарсон** (Исландия) и **А. Юсупов** (СССР) — по $29^1/_2$ (2), **П. Николич** (Югославия) — 27 (2), **В. Салов** (СССР) — 25 (1), **Х. Ногейрас** (Куба) — $23^1/_2$ (2), **Р. Хюбнер** (ФРГ) — 21 (1), **Н. Шорт** (Англия) — 18 (1), **В. Корчной** (Швейцария) — $14^1/_2$ (2), **Я. Сейраван** (США) — 13 (1), **Р. Ваганян** (СССР) — 0 (выбыл из турнира в Брюсселе).

№ 1 **A28**

ЭЛЬВЕСТ **КАСПАРОВ**

1. c4 Kf6 2. Kc3 e5 3. Kf3 Kc6 4. e3 Cb4 5. Фc2 0—0 6. d3 Лe8 7. Cd2 C:c3 8. C:c3 d5 9. cd K:d5 10. Ce2 Cf5 11. Лd1 a5 12. 0—0 Фe7 13. a3 a4 14. Ce1 Cg6 15. Фc4 Лad8 16. Kd2 Kd4 17. ed Kf4 18. Cf3 Л:d4 19. Фb5 c6 20. C:c6 bc 21. Ф:c6 Фd8 22. Kf3 Лd6 23. Фb5 Лd5 24. Фb4 e4 25. Cc3 Ke2. **Белые сдались.**

№ 2 **A29**

СПИЛМЕН **ПЕТУРССОН**

1. c4 e5 2. Kc3 Kf6 3. Kf3 Kc6 4. g3 d5 5. cd K:d5 6. d3 Ce7 7. Cg2 Ce6 8. 0—0 0—0 9. Cd2 Фd7 10. a3 a5 11. Ka4 f6 12. Лc1 Лfd8 13. Kc5 C:c5 14. Л:c5 b6 15. Лc2 a4 16. Фc1 Kd4 17. K:d4 ed 18. Лc6 Лa7 19. Cb4 Kph8 20. Фc2 Ch3 21. C:h3 Ф:h3 22. Лe1 Лe8 23. Фc4 Лe5 24. Ф:d4 Лh5 25. Фe4 Ф:h2 26. Kpf1 Лe5 27. Фf3 Лf5 28. Лe6 Kpg8 29. Лe8 Kpf7 30. Лf8 Kpg6 31. Фg4 Лg5 32. Фe4 Лf5 33. Фg4 Лg5 34. Фe4 Лf5 35. Фe8 Kph6 36. Cd2 g5 37. C:g5. **Ничья.**

№ 3 **A30**

КОРЧНОЙ **ХЬЯРТАРСОН**

1. Kf3 Kf6 2. c4 b6 3. g3 c5 4. Cg2 Cb7 5. 0—0 e6 6. Kc3 a6 7. b3 d6 8. d4 cd 9. K:d4 Фc7 10. C:b7 Ф:b7 11. Cb2 Ce7 12. e4 0—0 13. Лe1 Kc6 14. K:c6 Ф:c6 15. Лc1 Фb7 16. a4 Лfd8 17. Лc2 Лac8 18. Лd2 h6 19. Лe3 Ke8 20. h4 Cf6 21. Фe2 Фc6.

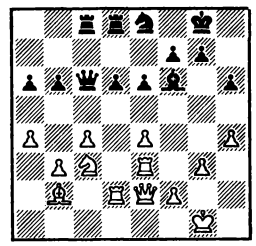

22. Kph2 Фc5 23. f4 Ce7 24. Kd1 Cf6 25. Kc3 Ce7 26. Kph3 h5 27. Kd1 Cf6 28. Kf2 C:b2 29. Л:b2 g6 30. Лd2 b5 31. Kd3 Фb6 32. f5 Kf6 33. fe fe 34. Лf3 Kg4 35. e5 de 36. Фe4 Лc7 37. Ф:g6 Лg7 38. c5 Фc6. **Белые сдались.**

№ 4 **A62**

НИКОЛИЧ **ТАЛЬ**

1. d4 Kf6 2. c4 c5 3. d5 g6 4. Kc3 Cg7 5. g3 0—0 6. Cg2 d6 7. Kf3 e6 8. 0—0 ed 9. cd a6 10. a4 Kbd7 11. Cf4 Фe7 12. a5 Лb8 13. Ka4 b5 14. ab K:b6 15. e4 Kfd7 16. K:b6 Л:b6 17. Kd2 Лb4 18. Лa4 Л:a4 19. Ф:a4 g5 20. Ce3 Ke5 21. b4 cb 22. Ф:b4 Cd7 23. Фb7 a5 24. Лc1 a4 25. Лc7 a3 26 Фa6 Cb5 27. Л:e7 C:a6 28. Лa7 Ce2 29. C:g5 Лc8 30. Л:a3 h6 31. Cf4 Лc1 32. Cf1 Kd3 33. Kpg2 K:f4 34. gf Лd1 35. Лa8 Kph7 36. C:e2 Л:d2 37. Kpf3 Cd4 38. f5 Kpg7 39. Лb8 Kpf6 40. Лb1 Cc5 41. h4 Лa2 42. Лb7 Лa7 43. Л:a7 C:a7 44. Cd3 Cc5 45. Kpg3 Cd4 46. f4 Ce3 47. Cb5 Cd2 48. Kpg4 Cc1 49. Ce8 Kpe7 50. Cc6 Kpf6 51. Cd7 Cd2 52. Cc8. **Ничья.**

№ 5 **B08**

ХЬЯРТАРСОН **НИКОЛИЧ**

1. e4 d6 2. d4 Kf6 3. Kc3 g6 4. Kf3 Cg7 5. Ce2 0—0 6. 0—0 c6 7. h3 b5 8. a3 a6 9. Ce3 Kbd7 10. e5 Ke8 11. Фd2 de 12. de Фc7 13. e6 fe 14. Ch6 Kdf6 15. Лfe1 Kd6 16. C:g7 Kp:g7 17. Лad1 Kf7 18. Фe3 Лb8 19. Kd4 e5 20. Kb3 Лd8 21. Л:d8 Ф:d8 22. Cf3 Cf5 23. C:c6 C:c2 24. Kc5 Фb6 25. Cd5 K:d5 26. K:d5 Фd6 27. Kb4 Лc8 28. Kb:a6 Kpg8 29. Лc1 h5 30. Фe2 Cf5 31. Ф:b5 Фd2 32. Лf1 Фc2 33. b4 Kd6 34. Фb6 e4 35. Kc7 Фd2 36. K5e6 Фa2 37. Kd4 Фc4 38. Kcb5 K:b5 39. K:b5 e3 40. fe Cd3 41. Лf2 Фc6 42. Ф:c6 Л:c6 43. Kd4 Лc1 44. Kph2 Лa1 45. Лb2 Л:a3 46. b5 Ce4 47. b6 Cb7 48. Kb3 Cd5 49. Kc5 Л:e3 50. b7 C:b7 51. Л:b7 g5 52. Kb3 Kpf7 53. Kd4 Kpf6 54. Лb5 Лe4 55. Kf3 g4 56. hg hg 57. Kd2 Лd4 58. Kf1 Лd3 59. Лb4. **Черные сдались.**

№ 6 **B09**

БЕЛЯВСКИЙ **ТИММАН**

1. e4 d6 2. d4 Kf6 3. Kc3 g6 4. f4 Cg7 5. Kf3 0—0 6. Ce3 Kbd7 7. Фd2 c5 8. 0—0—0 cd 9. C:d4 Ch6 10. h3 Kh5 11. Ce3 Kg3 12. Лg1 Cg7 13. Cd4 Kf6 14. Cd3 Ch6 15. C:f6 ef 16. Kd4 Ce6 17. Kpb1 Лc8 18. Фf2 Фb6.

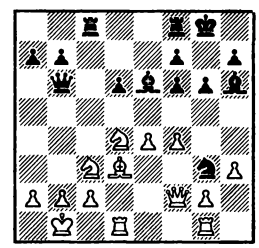

19. Ka4 Фb4 20. K:e6 fe 21. Ф:g3 Ф:a4 22. f5 ef 23. ef Фf4 24. Ф:f4 C:f4 25. fg hg 26. C:g6 Kpg7 27. Ce4 Ce5 28. Лd3 Лc7 29. g4 Лe8 30. g5 Cf4 31. gf Kp:f6 32. Cd5 Лe3 33. Л:e3 C:e3 34. Лe1 Cf4 35. Лe6 Kpg5 36. c3 Ce5 37. Лe8 b6 38. Kpc2 Лh7 39. Ce6 Лh8 40. Л:h8 C:h8 41. Kpd3 Kpf6 42. Cg8 Kpe5 43. Kpc4 Cf6 44. Kpb5 d5 45. Ch7 Kpd6 46. Kpa6 Cg5 47. Kp:a7 Kpc7 48. Cg8 Cc1 49. b3 Cd2 50. h4 C:c3 51. h5 Cd2 52. C:d5 b5. **Ничья.**

№ 7 **B09**

БЕЛЯВСКИЙ **СПИЛМЕН**

1. d4 d6 2. e4 g6 3. Kc3 Cg7 4. f4 Kf6 5. Kf3 0—0 6. Ce3 b6 7. e5 Kg4 8. Cg1 c5 9. h3 Kh6 10. d5 Kd7 11. Ch2 Kf5 12. Cb5 Cb7 13. g4 Kd4 14. K:d4 cd 15. Ф:d4 Фc7 16. C:d7 Ф:d7 17. 0—0—0 f5 18. ef C:f6 19. Фd3 Лac8 20. Ke4 Cg7 21. Kpb1 Фa4 22. Лhe1 Ca6 23. Фb3 Фa5 24. a3 Cb5 25. Фb4 Фa6 26. b3 Ce2 27. Лd2 Cf3 28. c4 b5 29. Ф:b5 Ф:b5 30. cb C:e4 31. Л:e4 Лc3 32. Cg1 Л:b3 33. Kpa2 Л:b5 34. C:a7

Ла8 35. Се3 Лаb8 36. а4 Лb1 37. Сd4 Л1b4 38. Кра3 Лb3 39. Кра2 Л3b4. **Ничья.**

№ 8 **B23**
СПАССКИЙ **КАСПАРОВ**

1. е4 с5 2. Кс3 Кс6 3. Сb5 Кd4 4. Сс4 е6 5. Кf3 Ке7 6. 0—0 Кес6 7. d3 g6 8. К:d4 cd 9. Ке2 Сg7 10. Сd2 0—0 11. b4 b6 12. b5 Ке7 13. Сb4 d6 14. а4 а5 15. Са3 Сb7 16. Сb3 d5 17. f3 Фс7 18. Фе1 Лаd8 19. Фh4. **Ничья.**

№ 9 **B25**
СПАССКИЙ **САКС**

1. е4 с5 2. Кс3 Кс6 3. g3 g6 4. Сg2 Сg7 5. d3 d6 6. f4 е5 7. Кh3 ef 8. К:f4 Кge7 9. 0—0 0—0 10. Се3 Лb8 11. а3 Ке5 12. Крh1 b6 13. Фе2 Сb7 14. g4 К7с6 15. h3 Фd7 16. Фf2.

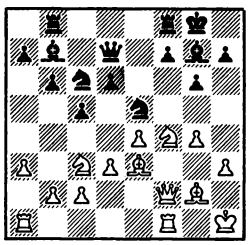

16... Ке7 17. Фg3 Крh8 18. Лf2 h5 19. Лаf1 а5 20. Сс1 b4 21. ab ab 22. Ксd5 К:d5 23. ed Лfе8 24. Се4 b3 25. с3 с4 26. dc К:с4 27. Сg2 Са6 28. Лd1 Ле7. **Ничья.**

№ 10 **B48**
ТИММАН **РИБЛИ**

1. е4 с5 2. Кf3 е6 3. d4 cd 4. К:d4 Кс6 5. Кс3 Фс7 6. Се3 а6 7. Сd3 Кf6 8. 0—0 Ке5 9. Кf3 Кfg4 10. Сf4 Сd6 11. Кd4 К:d3 12. С:d6 Ф:d6 13. Кf3 b5 14. cd Сb7 15. h3 Ке5 16. К:е5 Ф:е5 17. d4 Фf4 18. а3 Лс8 19. Фd3 0—0 20. Лаd1 f5 21. е5 Лс7 22. Лfе1 Лfс8 23. Ле3 Фh4 24. Лg3 h6 25. d5 Л:с3 26. bc С:d5 27. Фd4 Фh5 28. Ле1 Лс4 29. Фd1 Ф:d1 30. Л:d1 Ла4 31. Ла1 Крf7 32. Лd3 Ле4 33. Ле3 Лс4 34. f3 g5 35. Крf2 f4 36. Лd3 Крg6 37. g4 fg 38. Кр:g3 Крf5 39. Ле3 Ла4 40. Леe1 Лf4 41. Ле3 h5 42. Лb1 Ла4 43. Ла1 h4 44. Крf2 Крf4 45. Кре2 а5 46. Крf2 b4 47. cb ab 48. Лg1 Л:а3 49. Лg4 Крf5 50. Л:b4 Ла2 51. Крg1. **Ничья.**

№ 11 **B74**
ТИММАН **ХЬЯРТАРСОН**

1. е4 с5 2. Кf3 Кс6 3. Кс3 g6 4. d4 cd 5. К:d4 Сg7 6. Се3 Кf6 7. Кb3 0—0 8. Се2 d6 9. 0—0 Се6 10. f4 Ка5 11. Крh1 Сс4 12. е5 С:е2 13. Ф:е2 de 14. fe Кd5 15. Лаd1 К:с3 16. Л:d8 К:е2 17. Л:а8 Л:а8 18. К:а5 С:е5 19. с3 Лd8 20. К:b7 Лd3 21. Сh6 f6 22. Кс5 Лd5 23. Се3 С:h2 24. Ле1 Сd6 25. g4 Ле5. **Белые сдались.**

№ 12 **B82**
САКС **СОКОЛОВ**

1. е4 с5 2. Кf3 е6 3. d4 cd 4. К:d4 Кf6 5. Кс3 d6 6. f4 а6 7. Сd3 Фс7 8. Кf3 Кс6 9. 0—0 b5 10. Фе1 Сb7 11. Крh1 Се7 12. е5 de 13. fe Кd7 14. Сf4 Кс5 15. Ке4 К:е4 16. С:е4 h6 17. Фf2 Кb4 18. Кd2 С:е4 19. К:е4 Ф:с2 20. Фf3 0—0 21. Лае1 Кd5 22. С:h6 gh 23. Фh5 Сg5 24. Лf2 Фd3 25. Лf3 Фс2 26. Лg3 f6 27. Ф:h6 Ла7 28. ef. **Черные сдались.**

№ 13 **C07**
СОКОЛОВ **СПИЛМЕН**

1. е4 е6 2. d4 d5 3. Кd2 с5 4. ed Ф:d5 5. Кgf3 cd 6. Сс4 Фd6 7. 0—0 Кf6 8. Кb3 Кс6 9. Кb:d4 К:d4 10. К:d4 а6 11. с3 Фс7 12. Фе2 Сd6 13. h3 0—0 14. Лd1 b5 15. Сd3 Сb7 16. а4 b4 17. cb С:b4 18. Сg5 Кd5 19. Лас1 Фd7.

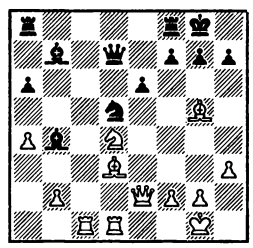

20. Фе4 g6 21. Сh6 Лfс8 22. Фе5 Сf8 23. С:f8 Л:f8 24. Кb3 Ф:а4 25. Кс5 Фb4 26. Се4 Лfе8 27. Кd7 Лаd8 28. Л:d5 ed 29. Кf6 Крf8 30. К:h7 Крg8 31. Кf6 Крf8 32. Кh7 Крg8 33. Кf6 Крf8 34. Кh7. **Ничья.**

№ 14 **C11**
КОРЧНОЙ **АНДЕРССОН**

1. е4 е6 2. d4 d5 3. Кс3 Кf6 4. Сg5 de 5. К:е4 Се7 6. С:f6 gf 7. Кf3 b6 8. Сс4 Сb7 9. Фе2 с6 10. 0—0—0 Фс7 11. Лhе1 Кd7 12. Крb1 0—0—0 13. Са6 Лhе8 14. С:b7 Кр:b7 15. с4 Кf8 16. Фс2 f5 17. Кс3 Сf6 18. Ле3 Ле7 19. Леd3 Кg6 20. d5 Леd7 21. Фа4 Ке7 22. dc К:с6 23. Кb5 Л:d3 24. Л:d3 Фb8 25. Фd1. **Ничья.**

№ 15 **C11**
НАНН **ЭЛЬВЕСТ**

1. е4 е6 2. d4 d5 3. Кс3 Кf6 4. е5 Кfd7 5. f4 с5 6. Кf3 Кс6 7. Се3 cd 8. К:d4 Фb6 9. а3 Сс5 10. Ка4 Фа5 11. с3 С:d4 12. С:d4 К:d4 13. Ф:d4 b6 14. Фb4 Ф:b4 15. ab Кре7 16. Сb5 Сb7 17. 0—0 Лhd8 18. Крf2 f6 19. С:d7 Л:d7 20. Кре3 Лf8 21. b3 Сс6 22. Кb2 Сb5 23. Лf3 Крd8 24. Лd1 Кре7 25. Ла1 Лс7 26. Крd4 Се8 27. Ле1 Сg6 28. Кd3 Се4 29. Лg3 g6 30. Ле2 fe 31. fe Лf1 32. Кf2 Сf5 33. Лf3 h5 34. h3 h4 35. Лd2 Лb1 36. Кd1 Л:b3 37. Кре3 а5 38. ba ba 39. Лd4 Ла7 40. Л:h4 g5 41. Ла4 d4 42. Крd2 dc 43. Л:с3 Лb5 44. Ке3 Л:е5 45. h4 gh 46. К:f5 ef 47. Л:h4 Лd7 48. Крс2 Крf6 49. Лс6 Крg5 50. Лh8 Ле2 51. Крс3 Лg7 52. Лс5 а4 53. Ла8 Ле4 54. Лf8 Лf4 55. Ла5 Крg4 56. Крd3 Лg5 57. Лfа8 Крg3 58. Л:а4 Л:а4 59. Л:а4 Кр:g2 60. Лf4 Крg3 61. Кре3. **Ничья.**

№ 16 **C16**
САКС **ПОРТИШ**

1. е4 е6 2. d4 d5 3. Кс3 Сb4 4. е5 b6 5. а3 Сf8 6. Кf3 Ке7 7. Сb5 Сd7 8. Сd3 с5 9. Кb5 Кf5 10. Сg5 Фс8 11. dc bc 12. с4 dc 13. С:f5 С:b5 14. Се4 Кс6 15. 0—0 h6 16. Сd2 Фс7 17. а4 Са6 18. Са5 Фс8 19. Сс3 Се7 20. Кd2 Лb8 21. Фg4 Крf8.

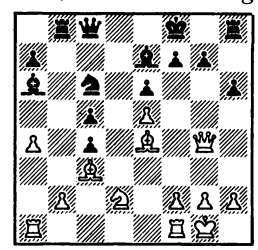

22. Кf3 Кb4 23. Лаd1 Кd3 24. h4 К:b2 25. Лd6 К:а4 26. Лс6 Фd8 27. Л:а6 К:с3 28. Сс6 Фd3 29. Л:а7 h5 30. Фh3 Ке2 31. Крh2 с3 32. Лd7 Фс4 33. Кg5 С:g5 34. hg g6. **Белые сдались.**

№ 17 **C18**
САКС **ЭЛЬВЕСТ**

1. е4 е6 2. d4 d5 3. Кс3 Сb4 4. е5 с5 5. а3 С:с3 6. bc Ке7 7. Фg4 0—0 8. Сd3 f5 9. ef Л:f6 10. Фh5 g6 11. Фd1 Фа5 12. Сd2 Кbс6 13. Кf3 с4 14. Се2 Сd7 15. 0—0 Лаf8 16. Фе1 Крg7 17. Сg5 Лf5 18. Ке5 Се8 19. f4 h6 20. g4 hg 21. gf gf 22. К:с6 К:с6 23. fe g5 24. Сf3 Сg6 25. Лb1 b6 26. а4 а6 27. е7 Ле8 28. Фе6 К:е7 29. Л:b6 Ф:с3 30. Фе5 Крh6 31. h4 g4 32. Ф:f4 Крh7 33. h5 gf 34. hg К:g6 35. Фf7. **Черные сдались.**

№ 18 **C33**
ХЬЯРТАРСОН **БЕЛЯВСКИЙ**

1. е4 е5 2. f4 ef 3. Сс4 d6 4. Кс3 Се6 5. С:е6 fe 6. d4 Фh4 7. Крf1 Кh6

8. Kf3 Фf6 9. Фd3 Ce7 10. Фb5 Kd7 11. Ф:b7 0—0 12. Ф:c7 Kb6 13. e5 de 14. Ф:e5 Фf7 15. Фe4 Лac8 16. Cd2 Kc4 17. Лe1 Kg4 18. Kd1 e5 19. de K:d2 20. K:d2 Ф:a2 21. Kf3 Лfd8 22. g3 Фa6 23. Kpg2 Лc4 24. Фe2 Фc6 25. c3 fg 26. hg Cg5 27. Kph3 Фh6 28. Kpg2 Фc6 29. Kph3 Фh6 30. Kpg2. **Ничья.**

№ 19 **C67**

ЭЛЬВЕСТ **КОРЧНОЙ**

1. e4 e5 2. Kf3 Kc6 3. Cb5 Kf6 4. 0—0 K:e4 5. d4 Kd6 6. C:c6 dc 7. de Kf5 8. Ф:d8 Kp:d8 9. Kc3 h6 10. h3 Ce6 11. b3 b6 12. Cb2 Kpc8 13. Лad1 Kpb7 14. Ke2 Cc5 15. Kd2 Лad8 16. Ke4 Ce7 17. Kf4 c5 18. c4 Kd4 19. K:e6 fe 20. Лd2 Лhf8 21. Лfd1 Лf5 22. C:d4 Л:d4 23. Л:d4 cd 24. Л:d4 Л:e5 25. Лd7 Cf8 26. f3 Kpc8 27. Лd3 a6 28. a4 Cb4 29. Kpf2 b5 30. cb ab 31. ab Л:b5 32. h4 Ce7 33. g3 Лd5 34. Kpe3 Kpb7 35. Лc3 Kpb6 36. Лc1 Лb5 37. Лc3 Лd5 38. Лc1. **Ничья.**

№ 20 **C73**

НАНН **ПОРТИШ**

1. e4 e5 2. Kf3 Kc6 3. Cb5 a6 4. Ca4 d6 5. C:c6 bc 6. d4 ed 7. Ф:d4 Kf6 8. 0—0 Ce7 9. Kc3 0—0 10. Лe1 Cg4 11. Фd3 C:f3 12. Ф:f3 Kd7 13. b3 Cf6 14. Cb2 Лe8 15. Лad1 Лe6 16. Фh3 Фe8 17. f4 Лd8 18. Фe3 Kb6 19. e5 de 20. f5 Л:d1 21. Л:d1 Лe7 22. Ke4 Лd7.

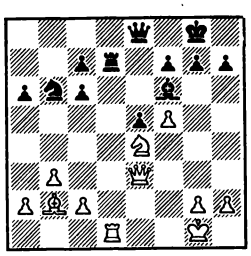

23. K:f6 gf 24. Лe1 Фd8 25. Фe4 Kd5 26. Фg4 Kph8 27. Cc1 Фf8 28. c4 Kb4 29. Фh4 Фd6 30. Фh6 Лd8 31. h3 c5 32. Лe4 Лg8 33. Ф:h7. **Черные сдались.**

№ 21 **C79**

ТИММАН **СПАССКИЙ**

1. e4 e5 2. Kf3 Kc6 3. Cb5 a6 4. Ca4 Kf6 5. 0—0 d6 6. C:c6 bc 7. d4 ed 8. Ф:d4 c5 9. Фd3 Cb7 10. Kc3 Ce7 11. Cf4 0—0 12. Лad1 Kh5 13. Cc1 Лe8 14. Лfe1 Cf8 15. e5 de 16. Фf5 g6 17. Л:d8 gf 18. Л:e8 Л:e8 19. Л:e5 Лe6 20. Л:e6 fe 21. Ke5 Cd6 22. Kc4 Kf6 23. b3 Kd5 24. K:d5 C:d5 25. f3 C:c4 26. bc h5 27. h3 Kpf7 28. Ce3 f4 29. Cf2 e5 30. Kpf1 Kpe6 31. Kpe2 Kpf5 32. Kpd3 Ce7 33. Ce1 c6 34. Cf2 Cd6 35. Ch4 Cc7 36. Ce7 Cb6 37. Cf8 Ca7 38. Cd6 Cb6 39. Cb8 Cd8 40. Cd6 Cb6 41. Cb8. **Ничья.**

№ 22 **C82**

СОКОЛОВ **ТИММАН**

1. e4 e5 2. Kf3 Kc6 3. Cb5 a6 4. Ca4 Kf6 5. 0—0 K:e4 6. d4 b5 7. Cb3 d5 8. de Ce6 9. c3 Cc5 10. Фd3 0—0 11. Kbd2 f5 12. ef K:f6 13. a4 Лb8 14. ab ab 15. Kg5 Ke5 16. Фg3 Фd6 17. Cc2 Cd7 18. Kb3 Cb6 19. Cf4 Лbe8 20. Kd4 Kh5 21. C:e5 Л:e5 22. C:h7 Kph8 23. Фh4 g6 24. f4 Л:g5 25. Ф:g5 Kp:h7 26. Лae1 Kg7 27. Kph1 C:d4 28. cd Cf5 29. Лe7 Kpg8 30. Фh4 Ce4 31. h3 Фd8 32. f5 C:f5 33. Лc1 Ce4 34. Kpg1 Лf7 35. Л:e4 g5 36. Фg4 de 37. Ф:e4 Лf4 38. Фe5 Ф:d4 39. Ф:d4 Л:d4 40. Л:c7 Лb4 41. Kpf2 Л:b2 42. Kpf3 Лb4 43. Лb7 Kph7 44. g4 Kpg6 45. Лb6 Kpf7 46. Лh6 Ke8 47. Kpe3 Kf6 48. Лh8 Kpg7. **Белые сдались.**

№ 23 **C85**

КАСПАРОВ **БЕЛЯВСКИЙ**

1. e4 e5 2. Kf3 Kc6 3. Cb5 a6 4. Ca4 Kf6 5. 0—0 Ce7 6. C:c6 dc 7. d3 Kd7 8. b3 0—0 9. Cb2 f6 10. Kbd2 Kc5 11. d4 ed 12. K:d4 Cd6 13. Фe2 Ke6 14. Фc4 Фe8 15. Kf5 b5 16. K:d6 cd 17. Фd3 Фe7 18. Лfe1 Лa7 19. Kf1 Лd7 20. Kg3 d5 21. Kf5 Фc5 22. b4 Фa7 23. Фb3 Kph8 24. Лad1 de 25. Kd6 Kf4 26. Фg3 Kd5 27. Л:e4 Фc7 28. K:c8 Ф:g3 29. hg Л:c8 30. c4 bc 31. Л:c4 Kpg8 32. Лc5 Kpf7 33. a3 Kpe6 34. Лa5 Лa8 35. Cc1 Лb7 36. Лc5 Kpd7 37. Cd2 Лb5 38. Лc2 Лe8 39. f3 Лe6 40. Kpf2 Лb8 41. g4 Лbe8 42. Cf4 Kpe7 43. Cc1 h6 44. Лd4 Kpd7 45. a4 Лb8 46. Лc5 Kpe8 47. Cd2 Лb7 48. Лa5 Лb6 49. f4 Лd6 50. Kpf3 Kpd7 51. Kpe4 Kpc7 52. f5 Лd7 53. b5 ab 54. ab Лe7 55. Kpd3 Лd7 56. bc Kb4 57. C:b4 Л:d4 58. Kp:d4 Л:b4 59. Kpc5 Л:g4 60. Лa7 Kpc8 61. Лa2 h5 62. Лd2. **Ничья.**

№ 24 **D18**

СПИЛМЕН **ЭЛЬВЕСТ**

1. d4 d5 2. Kf3 Kf6 3. c4 dc 4. Kc3 c6 5. a4 Cf5 6. e3 e6 7. a5 Cb4 8. Фa4 Фe7 9. C:c4 h6 10. 0—0 0—0 11. Фb3 c5 12. Ke5 cd 13. ed Kc6 14. K:c6 bc 15. Cf4 Cd6 16. C:d6 Ф:d6 17. Ke2 Лab8 18. Фc3 Ke4 19. Фc1 Фb4 20. b3 Kd2 21. Лd1 K:c4 22. bc Лfd8.

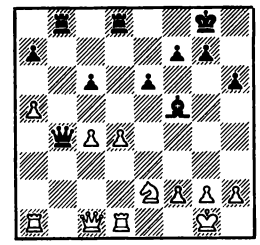

23. h3 Фb2 24. Фe3 Лb3 25. Фe5 Cd3 26. Фc7 Лbb8 27. Kf4 Cc2 28. Фe5 C:d1 29. Л:d1 Фc2 30. Лd3 Лb1 31. Kph2 Ф:f2 32. Лe3 Лe8 33. Kh5 f6 34. Фe4 Лf1 35. Лe2 Фf5 36. Фh4 Фg5 37. Ф:g5 hg 38. d5 cd 39. cd Лd1 40. Лb2 Лe7 41. de Лd6. **Белые сдались.**

№ 25 **D20**

БЕЛЯВСКИЙ **ТАЛЬ**

1. d4 d5 2. c4 dc 3. e4 e5 4. Kf3 ed 5. C:c4 Cb4 6. Kbd2 Kc6 7. 0—0 Kf6 8. e5 Kd5 9. Kb3 Kb6 10. Cg5 Ce7 11. C:e7 K:e7 12. Cd3 Cf5 13. Kf:d4 C:d3 14. Ф:d3 0—0 15. Лad1 Фd5 16. Фe2 Фc4 17. Ф:c4 K:c4 18. Лc1 K:e5 19. Л:c7 Kd5 20. Л:b7 Лfb8 21. Л:b8 Л:b8 22. Лd1 Kb4 23. a3 Kbd3 24. Лd2 g5 25. Kpf1 Лe8 26. Ka5 f5 27. b4 f4 28. b5 g4 29. Kac6 f3 30. gf gf 31. K:f3 K:f3 32. Л:d3 K:h2 33. Kpg2 Kg4 34. K:a7. **Черные сдались.**

№ 26 **D26**

АНДЕРССОН **БЕЛЯВСКИЙ**

1. Kf3 d5 2. d4 Kf6 3. c4 e6 4. Kc3 dc 5. e3 a6 6. C:c4 b5 7. Ce2 Cb7 8. 0—0 Kbd7 9. b3 Cd6 10. Cb2 0—0 11. Лc1 Фe7 12. a4 b4 13. Kb1 c5 14. Kbd2 cd 15. K:d4 Kc5 16. Kc4 Cc7 17. f4 Лac8 18. Cf3 Kfe4 19. Фc2 Cb8 20. Лfd1 Ca7 21. Ke2 Cd5 22. Cd4 Лfd8 23. a5 Фb7 24. Kg3 K:g3 25. hg C:f3 26. gf Ф:f3 27. Kb6 Ke4 28. K:c8 C:d4 29. ed Ф:g3 30. Фg2 Фe3 31. Kph2 Ф:f4 32. Kpg1 Фe3 33. Kph2 Фf4 34. Kpg1 Л:d4 35. Ke7 Kpf8 36. Kc6. **Ничья.**

№ 27 **D47**

СПИЛМЕН **РИБЛИ**

1. Kf3 Kf6 2. c4 c6 3. Kc3 d5 4. e3 e6 5. d4 Kbd7 6. Cd3 dc 7. C:c4 b5 8. Cd3 Cb7 9. e4 b4 10. Ka4 c5 11. e5 Kd5 12. 0—0 cd 13. K:d4 Ce7 14. Лe1 0—0 15. Фg4 Kph8 16. Cd2 Лc8 17. Лac1 Л:c1 18. C:c1 K7b6 19. K:b6 K:b6 20. Лe3 Cd5 21. Лh3 g6 22. Фf4 f5 23. ef Л:f6 24. Л:h7 Kp:h7 25. Фh6 Kpg8 26. C:g6 Л:g6 27. Ф:g6 Kph8 28. Фh6 Kpg8 29. K:e6 C:e6 30. Фg6 Kph8 31. Фh6

Крg8 32. Ф:е6 Крh8 33. Фh6 Крg8 34. Фg6 Крh8 35. Фh6 Крg8 36. Фg6 Крh8 37. Фh5 Крg8 38. Се3 Сf6 39. b3 Фd3 40. g3 Сg7 41. Фg4 Кd5 42. С:а7 Кс3 43. Ф:b4 Фd1 44. Крg2 Фd5 45. f3 Фd2 46. Сf2 Ф:а2 47. Фс4 Крh8 48. Фе6 Фb2 49. h4 Кс2 50. h5 Сd4 51. Фе8 Крh7 52. Фg6 Крh8 53. С:d4 К:d4 54. Крh3 Ке2 55. Фе8 Крg7 56. Фе7 Крh8 57. Фе3 Крg7 58. Крg4 Кd4 59. Фе7 Крg8 60. Фе8 Крg7 61. Фg6. **Черные сдались.**

№ 28 **D48**

КОРЧНОЙ **БЕЛЯВСКИЙ**

1. с4 с6 2. Кс3 d5 3. d4 Кf6 4. е3 е6 5. Кf3 Кbd7 6. Сd3 dc 7. С:с4 b5 8. Сd3 а6 9. е4 с5 10. d5 с4 11. de cd 12. ed Ф:d7 13. 0—0 Сb7 14. Ле1 Се7 15. е5 Кd5 16. Ке4 0—0 17. Ф:d3 Фg4 18. а3 Лас8 19. Кg3 Фg6 20. Кf5 Крh8 21. Фb1 Сс5 22. Кg3 Фb6 23. Ке4 f6 24. К:с5 Ф:с5

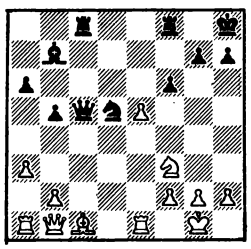

25. Сd2 fe 26. Л:е5 Фс2 27. h3 Крg8 28. Фа2 Лс4 29. b3 Лсс8 30. Ф:с2 Л:с2 31. Лс1 Л:с1 32. С:с1 Кf4 33. Ке1 Кg6 34. Лс5 Лd8 35. Крf1 Кf8 36. Се3 Ке6 37. Лс3 Лd1 38. f4 g6 39. g4 Сd5 40. f5 gf 41. Кре2 Лb1 42. gf Кg7 43. Лс5 Лb2 44. Сd2 С:b3 45. Кре3. **Ничья.**

№ 29 **D53**

НИКОЛИЧ **ЮСУПОВ**

1. d4 d5 2. с4 е6 3. Кс3 Се7 4. Кf3 Кf6 5. Сg5 h6 6. С:f6 С:f6 7. Фb3 с6 8. Лd1 0—0 9. е4 de 10. К:е4 Кd7 11. Се2 е5 12. d5 Фа5 13. Кfd2 Сd8 14. 0—0 Кс5 15. Фg3 cd 16. cd К:е4 17. К:е4 Ф:а2 18. Ф:е5 f5 19. Ла1 Фb3 20. Кс5 Фс2 21. d6 Сf6.

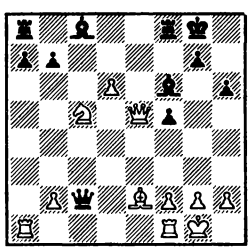

22. Фd5 Крh8 23. Сf3 Лd8 24. d7 С:b2 25. Лае1 С:d7 26. К:d7 Ле8 27. Сd1 Фb1 28. Ф:b7 а5 29. Л:е8 Л:е8 30. Сh5 Ле1 31. Фb8 Крh7 32. Кf8 Крg8 33. Кg6 Крf7 34. Фf8. **Черные сдались.**

№ 30 **D55**

НИКОЛИЧ **ПОРТИШ**

1. d4 d5 2. с4 е6 3. Кс3 Се7 4. Кf3 Кf6 5. Сg5 0—0 6. е3 h6 7. С:f6 С:f6 8. Фb3 с5 9. dc Кd7 10. cd Фа5 11. Лс1 ed 12. Фа3 Ф:а3 13. ba Лd8 14. К:d5 Сb2 15. Лd1 С:а3 16. Сс4 С:с5 17. Кс7 Лb8 18. Ке5 К:е5 19. Л:d8 Крh7 20. Сd3 g6 21. Лd5 К:d3 22. Л:d3 Сf5 23. Лd1 Лс8 24. Кd5 Крg7 25. f3 Са3 26. Кре2 Сd7 27. Лd2 Са4 28. Лb1 b5 29. Крd3 b4 30. Л:b4 С:b4 31. К:b4 Сb5 32. Кре4 Лс4 33. Лd4 Лс3 34. Лd2 Лс4 35. Лd4 Лс3 36. Лd2. **Ничья.**

№ 31 **D66**

АНДЕРССОН **СОКОЛОВ**

1. Кf3 d5 2. d4 Кf6 3. с4 е6 4. Кс3 Се7 5. Сg5 0—0 6. е3 Кbd7 7. Лс1 с6 8. Сd3 а6 9. cd ed 10. Фс2 Ле8 11. 0—0 Кf8 12. Лfе1 Се6 13. а3 Кh5 14. С:е7 Ф:е7 15. Ка4 Лаd8 16. Кс5 Сс8 17. b4 Кf6 18. а4 Ке4 19. b5 ab 20. ab Кg5 21. Кd2 Лd6 22. bc bc 23. Ла1 Лh6 24. Кf1 Фf6 25. Кg3 Лh4 26. f4 Кge6 27. К:е6 Ф:е6 28. Лас1 Сd7 29. Сf5 Фf6 30. С:d7 К:d7 31. Фf5 Ле6 32. Ф:f6 Л:f6 33. Лс3 Крf8 34. Ла1 Кре7 35. Ла7 g6 36. Лс7 Ле6 37. Л7:с6 Л:с6 38. Л:с6 Кf6 39. h3 Кh5 40. Ке2 Кg7. **Черные сдались.**

№ 32 **D76**

ПОРТИШ **КАСПАРОВ**

1. d4 Кf6 2. с4 g6 3. Кf3 Сg7 4. g3 d5 5. cd К:d5 6. Сg2 Кb6 7. Кс3 Кс6 8. е3 0—0 9. 0—0 Ле8 10. d5 Ка5 11. Кd4 Сd7 12. b4 Кас4 13. а4 а5 14. b5 Фс8 15. Ле1 Сh3 16. Сh1 Фg4 17. Кре2 Лаd8 18. Фb3 Фd7 19. Кf4 Сg4 20. Ла2 Фd6 21. h3 Сс8 22. Сg2 е5 23. de С:d4 24. ed С:е6 25. К:е6 Л:е6 26. Л:е6 Ф:е6 27. Фс3 Фf6 28. Ле2 Ф:d4 29. Ф:d4 Л:d4 30. Сh6 Кd6 31. Ле7 Л:а4 32. С:b7 Лс4 33. Сс6 а4 34. Се8 Ле4 35. С:f7 К:f7 36. Л:е4 К:h6 37. Ле7 Кf5 38. Л:с7 Кd6 39. Ла7 Кdс8 40. Лс7 Кd6 41. Ла7 h6 42. Крf1 Крf8 43. Ла6 Кdс8 44. Кре2 Кре7 45. Крd3 Крd6 46. Крd4 g5. **Ничья.**

№ 33 **D78**

СПИЛМЕН **КАСПАРОВ**

1. d4 Кf6 2. Кf3 g6 3. g3 Сg7 4. Сg2 d5 5. 0—0 0—0 6. Ке5 с6 7. с4 Се6 8. cd С:d5 9. Сh3 с5 10. dc Ке4 11. Кd3 Ка6 12. Се3 Сс6 13. Фс2 Сd4 14. С:d4 Ф:d4 15. Сg2 Лас8 16. Кс3 К:с3 17. bc Фf6. **Ничья.**

№ 34 **D85**

ЮСУПОВ **КОРЧНОЙ**

1. d4 Кf6 2. с4 g6 3. Кс3 d5 4. cd К:d5 5. е4 К:с3 6. bc Сg7 7. Кf3 с5 8. Лb1 0—0 9. Се2 cd 10. cd Фа5 11. Сd2 Ф:а2 12. 0—0 b6 13. Фс1 Сb7 14. Сс4 Фа4 15. Сb5 Фа2 16. Фе1 Фс2 17. d5 Са6 18. Фе3 С:b5 19. Л:b5 Ка6 20. Лbb1 Кс5.

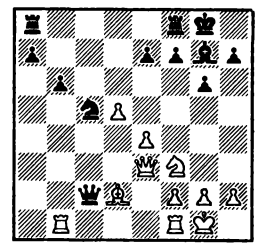

21. Сb4 а5 22. Са3 К:е4 23. Лbс1 Фа4 24. С:е7 Лfе8 25. Лс7 Кf6 26. Фd3 Фе4 27. Ф:е4 К:е4 28. d6 Сf8 29. С:f8 Кр:f8 30. d7 Лed8 31. Ке5 Кс5 32. Лd1 а4 33. Кс4 Л:d7 34. Лс:d7 К:d7 35. Л:d7 а3 36. Лd1 b5 37. Кd2 b4 38. Кb3 а2 39. Крf1 Лс8 40. Ка1 Лс3 41. Кре2 b3 42. Лd2. **Ничья.**

№ 35 **D85**

ЮСУПОВ **КАСПАРОВ**

1. d4 Кf6 2. с4 g6 3. Кс3 d5 4. cd К:d5 5. е4 К:с3 6. bc Сg7 7. Се3 с5 8. Фd2 Фа5 9. Кf3 Кс6 10. Лb1 а6 11. Лс1 cd 12. cd Ф:d2 13. Кр:d2 f5 14. Сd3 Лf8 15. ef С:f5 16. Лс5 Лd8 17. С:а6 К:d4 18. С:d4 ba 19. Крс3 С:d4 20. К:d4 Сd7 21. f3 Лf6. **Ничья.**

№ 36 **D87**

ПОРТИШ **КОРЧНОЙ**

1. d4 Кf6 2. с4 g6 3. Кс3 d5 4. cd К:d5 5. е4 К:с3 6. bc с5 7. Сс4 Сg7 8. Ке2 0—0 9. 0—0 Кс6 10. Се3 Сg4 11. f3 Ка5 12. С:f7 Л:f7 13. fg Л:f1 14. Кр:f1 Фс8 15. Фа4 cd 16. cd Кс4 17. Сf4 а6 18. g5 b5 19. Фb3 е5 20. de Фс6 21. Лd1 Лf8 22. Лd5 Ф:d5 23. ed Кd2 24. Кре1 К:b3 25. ab Лd8 26. d6 Крf7 27. Крd2 Ле8 28. d7 Ла8 29. Кd4 Кре7 30. Крd3 Кр:d7 31. Кре4 Лd8 32. h4 Сf8 33. е6 Кре8 34. Се5 Сс5 35. Кс6 Лd1 36. b4 Сd6 37. С:d6 Л:d6 38. Кd4 Кре7 39. Кре5 а5 40. ba b4 41. Кре4 Кре8 42. Кре5 Ла6 43. Кb3

Кре7 44. Крd5 Л:е6 45. Крс5 Крd7 46. Кр:b4 Ле4 47. Крb5 Л:h4 48. Кс5 Крс7 49. а6 Лh1 50. Ке6 Крd6 51. Кd4 Лb1 52. Кра5 Крс5 53. Ке6 Крd5 54. Кf8 Крс6 55. К:h7 Крс5 56. Кра4 Ла1 57. Крb3 Л:а6 58. Кf8 Лd6 59. Крс3 Крd5 60. g4 Кре4 61. Крс4 Лd4 62. Крс3. **Белые сдались.**

№ 37 **D98**

ТИММАН **КОРЧНОЙ**

1. d4 Кf6 2. с4 g6 3. Кс3 d5 4. Кf3 Сg7 5. Фb3 dс 6. Ф:с4 0—0 7. е4 Кс6 8. Се2 Сg4 9. d5 С:f3 10. fg Ке5 11. Фb3 с6 12. f4 Кеd7 13. dс bс 14. е5 Кd5 15. К:d5 сd 16. Ф:d5 е6 17. Фd6 Кb6 18. Ф:d8 Ла:d8 19. 0—0 Кd5 20. Лd1 f6 21. Сg4 Крf7 22. Ле1 Лfе8 23. Сf3 Кb4 24. Се4 Кd3 25. С:d3 Л:d3 26. Лb1 Лс8 27. Се3 fе 28. fе С:е5 29. С:а7 Сf6 30. b4 Ла8 31. Се3 Л:а2 32. b5 Лd7 33. b6 Лb7 34. Лес1 Се5 35. Лс5 Сd6 36. Лс6 Кре7 37. Лd1 Се5 38. Сс5 Крf7 39. Лd8 Крf6 40. Ле8 Крf5 41. Лс:е6 Сf4 42. Ле1 Крg4 43. Крg2 Лс2 44. h3 Крh5 45. Сd4 Лd2 46. Л1е4 g5 47. Л8е6 Лf7 48. Лс6 h6 49. Лее6 g4 50. hg Кр:g4 51. Ле4 Крh5 52. Л:f4 Л:f4 53. Се3 Лg4 54. Крf3. **Черные сдались.**

№ 38 **E04**

РИБЛИ **СОКОЛОВ**

1. d4 Кf6 2. с4 е6 3. Кf3 d5 4. g3 dс 5. Сg2 с5 6. 0—0 Кс6 7. Ке5 Сd7 8. Ка3 сd 9. Ка:с4 Сс5 10. Фb3 0—0 11. Сf4 Фс8 12. Лс1 Кd5 13. К:d7 Ф:d7 14. Ке5 К:е5 15. С:е5 Лас8 16. Лсd1 b6 17. С:d4 Фе7 18. С:с5 Л:с5 19. С:d5 ed 20. е3 Фе4 21. Лd4 Фс2.

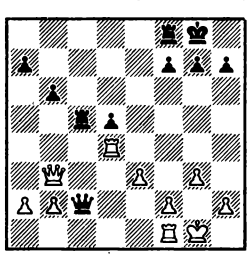

22. Фb4 Лfс8 23. Лfd1 Лс4 24. Фb5 Л:d4 25. Л:d4 Фb1 26. Крg2 Ф:а2 27. Ла4 Фb1 28. Ф:d5 Ф:b2 29. Л:а7 Фf6 30. Фb7 Лd8 31. Ла6 h5 32. Л:b6 Фg5 33. Лb5 Фg4 34. Фе7 Лf8 35. Лg5 Фd1 36. Фс5 g6 37. е4 Ле8 38. Фс4 Фd6 39. h4 Фе6 40. Ф:е6 Л:е6 41. Крf3 Ла6 42. g4 hg 43. Кр:g4 Ла2 44. f4 Лg2 45. Крf3 Лh2 46. Крg3 Ле2 47. е5 Крf8 48. h5 gh 49. Л:h5 Кре7 50. Лh6 Ле1 51. Крg4 Лg1 52. Крf5 Лb1 53. Крg4 Ле1 54. Ла6 Ле2 55. Крf5 Лb2 56. Ла8 Лf2 57. Ла1 Крf8 58. Кре4 Ле2 59. Крf3 Лb2 60. f5 Лb4 61. Кре3 Кре7 62. Ла7 Кре8 63. Ла8 Кре7 64. Ла7 Кре8 65. f6 Лh4 66. Ле7 Крf8 67. Лd7 Кре8 68. Лd4 Лh1 69. Кре4 Ле1 70. Крf5 Лf1 71. Крg5 Лg1 72. Лg4 Лh1 73. Крf5 Лf1 74. Лf4 Лg1 75. Лf3 Ле1 76. Лg3 Лf1 77. Крg5 Лh1 78. Лg4 Крd7 79. Крf5 Лf1 80. Лf4 Лg1 81. Лd4 Кре8 82. Ла4 Лf1 83. Крg5 Лg1 84. Крh5 Лh1 85. Лh4 Лg1 86. Крh6 Крd7 87. Ла4 Кре6 88. Ла7 Лg6. **Ничья.**

№ 39 **E11**

ТИММАН **АНДЕРССОН**

1. d4 Кf6 2. с4 е6 3. Кf3 Сb4 4. Кbd2 b6 5. а3 С:d2 6. С:d2 Сb7 7. Сg5 d6 8. е3 Кbd7 9. Сd3 с5 10. 0—0 Фе7 11. b4 0—0 12. Кd2 Лас8 13. Фа4 Лс7 14. Лае1 Лfс8 15. f4 h6 16. Сh4 d5 17. сd ed 18. Сf5 сb 19. С:f6 К:f6 20. С:с8 С:с8 21. Ф:b4 Са6 22. Ф:е7 Л:е7 23. Лf3 g6 24. h3 h5 25. f5 g5 26. Лg3 g4 27. hg hg 28. е4 de 29. d5 Крf8 30. d6 Ле5 31. Лс3 Сb5 32. Лс8 Крg7 33. Лс7 Л:f5 34. К:е4. **Черные сдались.**

№ 40 **E11**

ТИММАН **НИКОЛИЧ**

1. d4 Кf6 2. с4 е6 3. Кf3 Сb4 4. Сd2 С:d2 5. Ф:d2 0—0 6. g3 d5 7. Сg2 Фе7 8. 0—0 Лd8 9. Лс1 с6 10. Фе3 Сd7 11. Кbd2 Се8 12. а3 а5 13. с5 а4 14. Ке5 Кfd7 15. Кd3 f6 16. Сh3 Сf7 17. f4 Ле8 18. Кf3 b6 19. сb К:b6 20. Кd2 Ла5 21. Лс3 Фа7 22. Лас1 Кс4 23. К:с4 dс 24. Л:с4 е5 25. Лс5 ed 26. Ф:d4 Ка6 27. Лd5 Ф:d4 28. Л:d4 с5 29. Лd6 Крf8 30. Лс2 Лb8 31. Л:а6. **Черные сдались.**

№ 41 **E11**

ПОРТИШ **ХЬЯРТАРСОН**

1. d4 Кf6 2. с4 е6 3. Кf3 Сb4 4. Сd2 с5 5. С:b4 сb 6. g3 0—0 7. Сg2 d6 8. Кbd2 Фс7 9. 0—0 b6 10. d5 Сb7 11. dе fе 12. Кd4 С:g2 13. Кр:g2 е5 14. Кf5 Кс6 15. Кf3 Лаd8 16. Ке3 Крh8 17. Лс1 Фb7 18. Кd5 Ке4 19. Фс2 Кс5 20. Кg5 g6 21. Фd2 b5 22. f3 b3 23. а3 Кd4 24. е4 bс 25. Л:с4 h6 26. Кh3 g5.

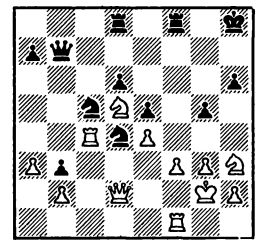

27. Лс3 Фf7 28. Фе3 Фg6 29. Ке7 Фh7 30. Кd5 Лf7 31. Кg1 Лdf8 32. Лсс1 Фg6 33. Кс3 h5 34. Лf2 Ксе6 35. Лсf1 h4 36. g4 Кf4 37. Крh1 Лс8 38. Лd1 Фе6 39. Лfd2 Лс6 40. Кd5 Лс2 41. К:f4 gf 42. Фf2 Лh7 43. Ке2 Л:d2 44. Л:d2 Фс4 45. К:f4 Фс1 46. Крg2 Крg8 47. Кd5 Лf7 48. f4 Ке6 49. f5 Кg5 50. Ле2 Фс4 51. Фе3 Крf8 52. h3 Лg7 53. Кс3 а5 54. Лd2 Фс6 55. Фd3 Лd7 56. Фе3 Лg7 57. Лf2 Фс4 58. f6 Лg6 59. Фb6. **Черные сдались.**

№ 42 **E11**

ЮСУПОВ **СПАССКИЙ**

1. Кf3 Кf6 2. с4 е6 3. g3 d5 4. d4 Сb4 5. Сd2 Се7 6. Сg2 0—0 7. 0—0 с6 8. Фb3 Кbd7 9. Кс3 Кb6 10. сd ed 11. Ке5 Сf5 12. Лаd1 h6 13. Сf4 Сd6 14. а4 а5 15. Кd3 С:d3 16. С:d6 Сс4 17. Фа3 Ле8 18. Се5 Кfd7 19. b3 К:е5 20. dе Са6 21. f4 f6 22. Лd2 fе 23. fе Фg5 24. Фb2 Ф:е5 25. Фс2 d4 26. Ке4 Кd5 27. Фс5 Ле7 28. Ф:d4 Ф:d4 29. Л:d4 С:е2 30. Лf2 Сh5 31. Кd6 Ке3 32. Се4 Лf8 33. Сh7 Кр:h7 34. Л:f8 Кd5 35. Ле4 Лd7 36. Кс4 Кf6 37. Ле1 Лd5 38. Ле7 Лd1 39. Крg2 b5 40. Л:f6 bс 41. bс Лd2 42. Крh3 Лd4 43. Л:с6 Сg4 44. Крg2 Лd2 45. Крf1 Лd1 46. Ле1 Лd2 47. Ле5 Л:h2 48. Л:а5 Сh3 49. Кре1 Лg2 50. Ле5 Л:g3 51. а5 Лg1 52. Крd2 Лg2 53. Крс3 Лg3 54. Крb4 Сg2 55. Лd6. **Черные сдались.**

№ 43 **E12**

ПОРТИШ **ТИММАН**

1. d4 Кf6 2. с4 е6 3. Кf3 b6 4. а3 Са6 5. Фс2 Сb7 6. Кс3 с5 7. dс bс 8. Сg5 Се7 9. е3 d6 10. Лd1 0—0 11. Се2 Кbd7 12. 0—0 Фb6 13. Лd2 Лаd8 14. Лfd1 Лfе8 15. h3 Кf8 16. Сf4 Кg6 17. Сh2 Лd7 18. Фb1 Леd8 19. b4 Сс6 20. b5 Сb7 21. Фс2 Фа5 22. а4 h6 23. е4 е5 24. Сg3 Кf8 25. Кd5 К:d5 26. сd Лс7 27. Лd3 а6 28. К:е5 аb 29. аb dе 30. d6 С:е4 31. dе Л:е7 32. Ф:с5 Л:d3 33. С:d3 Лd7 34. Фс4 Лd4 35. Фb3 Лb4 36. Фс3 С:d3 37. Ф:d3 Л:b5 38. Фf5 Фb6 39. Лс1 Фе6

40. Фd3 Лd5 41. Фb3 Лс5 42. Фа3 Л:с1 43. Ф:с1 f6 44. f3 Фf5 45. Фс4 Крh7 46. Фg4 Фb1 47. Крh2 Фс2 48. f4 f5 49. Фh5 Ке6 50. fe Кg5 51. Крg1 Фс1 52. Крh2 Фс2 53. Крg1 Фс1 54. Крh2 Фd2 55. Сh4 Фf4 56. Сg3 Фd2 57. Сh4 Фf4 58. Сg3 Фе3 59. Фd1 Ке4 60. Фf3 Фg5 61. Сf4 Фg6 62. Фb3 Кс5. **Ничья.**

№ 44 **E12**
КАСПАРОВ **РИБЛИ**

1. d4 Кf6 2. с4 е6 3. Кf3 b6 4. Кс3 Сb7 5. а3 d5 6. cd К:d5 7. Фс2 Се7 8. е4 К:с3 9. bc 0—0 10. Сd3 с5 11. 0—0 Фс8 12. е5 h6 13. Фе2 Лd8 14. Лd1 Кd7 15. Се3 Фс6 16. Сb5 Фс7 17. Кd2 f5 18. а4. **Ничья.**

№ 45 **E15**
ХЬЯРТАРСОН **САКС**

1. d4 Кf6 2. с4 е6 3. Кf3 b6 4. g3 Са6 5. Кbd2 Сb4 6. Фс2 Сb7 7. Сg2 с5 8. dc С:с5 9. 0—0 Се7 10. b3 d6 11. Сb2 Кbd7 12. Кg5 С:g2 13. Кр:g2 Лс8 14. Лас1 h6 15. Кgf3 0—0 16. Лfd1 Фс7 17. h3 Фb7 18. Фd3 Лfd8 19. Крg1 Кс5 20. Фе3 d5 21. Кd4 Ксе4 22. К:е4 К:е4 23. cd Ф:d5.

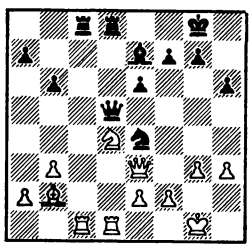

24. Кс6 Ф:d1 25. Л:d1 Л:d1 26. Крg2 Л:с6 27. Ф:е4 Лd5 28. Фа4 Лс2 29. Фе8 Крh7 30. Ф:е7 Л:b2 31. Ф:а7 Л:е2 32. а4 b5 33. Ф:f7 Лf5 34. Фа7 ba 35. ba Ла2 36. Фd4 Крg8 37. g4 Лf8 38. Фа7 Лf4 39. а5 Лfа4 40. Фе7 Л:а5 41. Ф:е6 Крh7 42. h4 Л2а4 43. h5. **Ничья.**

№ 46 **E15**
НИКОЛИЧ **СОКОЛОВ**

1. d4 Кf6 2. с4 е6 3. Кf3 b6 4. g3 Са6 5. b3 Сb4 6. Сd2 Се7 7. Кс3 d5 8. cd К:d5 9. е4 К:с3 10. С:с3 Сb7 11. Фс2 0—0 12. Сg2 Кd7 13. 0—0 с5 14. d5 ed 15. ed Сf6 16. Лаd1 Ле8 17. Лfе1 Л:е1 18. С:е1 Кf8 19. Сс3 Фd6 20. Кd2 С:с3 21. Ф:с3 Лd8 22. Кс4 Фd7 23. Лd3 Кg6 24. h4 Са6 25. h5 С:с4 26. bc Ке7 27. h6 gh 28. d6 Кс8 29. Фf6 Ле8 30. Фf4 Ке7 31. de Ф:d3 32. Фg4 Фg6 33. Фd7 f5 34. Сd5 Крg7 35. Сс6 Л:е7 36. Ф:е7 Фf7 37. Ф:f7 Кр:f7 38. Крg2 Крf6 39. f4. **Черные сдались.**

№ 48 **E70**
КОРЧНОЙ **НАНН**

1. d4 Кf6 2. с4 g6 3. Кс3 Сg7 4. е4 d6 5. Сg5 Кbd7 6. f4 0—0 7. Кf3 с5 8. d5 b5 9. cb а6 10. Кd2 Кh5 11. Фf3 f6 12. Сh4 К:f4 13. Ф:f4 g5 14. Фf2 gh 15. Ф:h4 Ке5 16. Се2 ab 17. С:b5 Фа5 18. Фg3 Фb4 19. Лb1 Л:а2 20. К:а2 Ф:b5 21. Кс3 Фа6 22. Крd1 f5 23. Лf1 Лf6 24. ef С:f5 25. Л:f5 Л:f5 26. Крс2 Крh8 27. Кb3 Сh6 28. Ла1 Лf2 29. Крb1 Лf1 30. Крс2 Л:а1 31. К:а1 Ф:а1 32. Фh3 Фс1 33. Крb3 с4 34. Кра2 Кd3 35. Фс8 Крg7 36. Фb7 Сg5 37. Ке4 Сf6 38. К:d6 Крg6 39. Кс8 с3 40. d6 Ф:b2 41. Ф:b2 cb 42. d7 Кb4 43. Крb1 Кс6 44. g4 Крg5 45. h3 Крh4 46. Кb6 h6 47. Кd5 Кр:h3 48. Крс2. **Белые сдались.**

№ 49 **E73**
ПЕТУРССОН **КАСПАРОВ**

1. d4 Кf6 2. с4 g6 3. Кс3 Сg7 4. е4 d6 5. Се2 0—0 6. Сg5 Кbd7 7. Фd2 с6 8. Кf3 е5 9. 0—0 ed 10. К:d4 Кс5 11. Фf4 Фе7 12. Лаd1 Ле8 13. Сf3 а5 14. Лfе1 а4 15. h3 Фе5 16. Фс1 Фе7 17. Фf4 Ксd7 18. Фd2 Фf8 19. Кс2 h6 20. Се3 Кh7 21. Сd4 Кg5 22. Сg4 Ке5 23. Се2 Ке6 24. Се3 Кd7 25. Сf1 Кdс5 26. Кd4 Кg5. **Ничья.**

№ 50 **E88**
ТИММАН **КАСПАРОВ**

1. d4 Кf6 2. с4 g6 3. Кс3 Сg7 4. е4 d6 5. f3 0—0 6. Се3 е5 7. d5 с6 8. Сd3 b5 9. cb cd 10. ed е4 11. К:е4 К:d5 12. Сg5 Фа5 13. Фd2 Ф:d2 14. С:d2 С:b2 15. Лb1 Сg7 16. Ке2 Кd7 17. К:d6 Кс5 18. Сс2 Се6 19. Ке4 Лас8 20. 0—0 К:е4 21. С:е4 f5 22. Сd3 Кb6 23. Кс1 Лfd8.

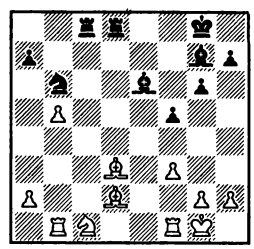

24. Сg5 Лd7 25. Ле1 Крf7 26. Се2 h6 27. Сh4 Кd5 28. Сd1 Сd4 29. Сf2 С:f2 30. Кр:f2 Кс3 31. Сb3 С:b3 32. Л:b3 Кd1 33. Л:d1 Л:d1 34. Кd3 Лd2 35. Кре3 Л:g2 36. Ла3 Ле8 37. Крd4 Ле7 38. Ке5 Крf6 39. Кс6 Лd7 40. Крс4 Лс2 41. Крb4 Л:h2 42. Ла6 Крg5 43. а4 h5 44. Л:а7 Л:а7 45. К:а7. **Белые сдались.**

№ 51 **E92**
КАСПАРОВ **НАНН**

1. d4 Кf6 2. с4 g6 3. Кс3 Сg7 4. е4 d6 5. Се2 0—0 6. Кf3 е5 7. Се3 h6 8. 0—0 Кg4 9. Сс1 Кс6 10. d5 Ке7 11. Кd2 f5 12. С:g4 fg 13. b4 b6 14. Кb3 g5 15. а4 Кg6 16. а5 Сd7 17. с5 bc 18. bc а6 19. Кd2 Кf4 20. Лb1 dc 21. Са3 Лf7 22. Кс4 Фf6 23. С:с5 Сf8 24. С:f8 Ла:f8 25. Лb4 h5 26. d6 Се6 27. Кd5 С:d5 28. ed cd 29. Лb6 Лd7 30. Л:а6 Фg6 31. Ле1 Кd3 32. К:е5 К:е5 33. Л:е5 Фf6 34. Ле2 Ле7 35. Лс6 Л:е2 36. Ф:е2 Фа1 37. Фf1 Ф:а5 38. Л:d6 Ле8 39. Ле6 Л:е6 40. de Фе5 41. Фс1 Крg7. **Ничья.**

ВНИМАНИЕ!

Продолжается подписка на журнал «Шахматный бюллетень».

«Шахматный бюллетень» незаменим для квалифицированных шахматистов, систематически принимающих участие в соревнованиях, особенно в игре по переписке.

Напоминаем, что подписка на **«Шахматный бюллетень»** принимается без ограничений предприятиями «Союзпечати», отделениями связи и общественными распространителями печати.

Подписная цена на год — **6 рублей**, на полгода — **3 рубля**, на квартал — **1 рубль 50 коп.**

Партию № 47 см. на 2-й стр. обложки.

МАТЧ НА ПЕРВЕНСТВО МИРА

Телави, сентябрь — ноябрь, 1988 г.

Майя ЧИБУРДАНИДЗЕ — пятикратная чемпионка мира! Выиграв матч у Наны ИОСЕЛИАНИ со счетом 8$^1/_2$:7$^1/_2$, Майя еще раз доказала, что она является сильнейшей шахматисткой планеты.

Первая партия

№ 52 **D42**

ЧИБУРДАНИДЗЕ ИОСЕЛИАНИ

1. e4 c6 2. d4 d5 3. ed cd 4. c4 Kf6 5. Kc3 e6 6. Kf3 Ce7 7. cd K:d5 8. Cd3 Kc6 9. 0—0 0—0 10. Ле1 Cf6 11. Ce4 Kce7 12. Фb3 Фb6 13. Ф:b6 ab 14. Cg5 Лd8 15. Леd1 h6 16. C:f6 K:f6 17. Cc2 Cd7 18. Ke5 Ce8 19. Cb3 Kc6 20. K:c6 C:c6 21. f3 b5 22. a3 Лd7 23. Ke2 Cd5 24. C:d5 K:d5 25. Лac1 b4 26. Лd3 ba 27. Л:a3 Л:a3 28. Лc8 Kph7 29. ba g6 30. Kc3 Ke3 31. Kpf2 Kf5 32. Kb5 Kpg7 33. Лc4 h5. **Ничья.**

Вторая партия

№ 53 **C96**

ИОСЕЛИАНИ ЧИБУРДАНИДЗЕ

1. e4 e5 2. Kf3 Kc6 3. Cb5 a6 4. Ca4 Kf6 5. 0—0 Ce7 6. Ле1 b5 7. Cb3 0—0 8. c3 d6 9. h3 Ka5 10. Cc2 c5 11. d4 cd 12. cd Cb7 13. d5 Лc8 14. Kbd2 Kh5 15. Cd3 Kf4 16. Cf1 Фd7 17. b4 Kc4 18. K:c4 bc 19. C:f4 ef 20. Kd2 c3 21. Kc4 Cd8 22. Фg4 f5 23. Ф:f4 fe 24. Ф:e4 Лc7 25. Cd3 g6 26. Ce2 Фf5.

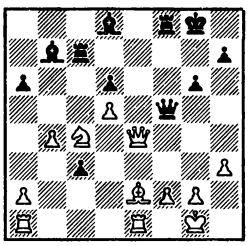

27. Ф:f5 gf 28. Лac1 Cf6 29. Леd1 Лd8 30. a4 f4 31. Лc2 Cc8 32. Kb6 Cf5 33. Cd3 C:d3 34. Л:d3 Лe8 35. Лd1 Лe4 36. Лb1 Лd4 37. a5 Лd2 38. Лbc1 Cd4 39. Kpf1 Kpf8 40. Ka4 Лc4 41. Kb6 Лc7 42. Ka4 Лc4 43. Kb6 Л:c2 44. Л:c2 Л:b4 45. Kpe2 Лb5 46. Kpd3 Cg7 47. Лe2 Kpf7 48. Kpe4 Лb2 49. Kpd3 Лb1 50. Kc4 Лd1 51. Kpc2 Л:d5 52. Лe4 Ce5 53. K:e5 de 54. Kp:c3 Л:a5 55. g3 fg 56. fg Лa3 57. Kpd2 Л:g3 58. h4 Лh3 59. Лa4 h5 60. Kpe2 Kpf6 61. Л:a6 Kpf5 62. Лa4 Лg3 63. Лa1 Лg4 64. Лh1 Kpf4 65. Лf1 Kpe4 66. Лa1 Kpf5 67. Лh1 Лf4 68. Kpd3 Лf3 69. Kpd2 Kpf4 70. Kpe2 Kpg4 71. Kpd2 Лh3 72. Лe1 Kpf5 73. Лf1 Kpe4 74. Лa1 Лh2 75. Kpc3 Kpf5 76. Лa4 Лf2 77. Лa8 Kpg4 78. Kpd3 Kp:h4 79. Kpe4 Лe2 80. Kpf3 Лe1 81. Лe8 Лf1 82. Kpe4 Kph3 83. Лh8 Лe1 84. Kpf3 Kph4 85. Лe8 Kpg5 86. Лc8 Kpf6 87. Лf8 Kpg7 88. Лe8 Лf1 89. Kpe4 h4 90. Лe7 Kpg6 91. Лe8 Лf7 92. Л:e5 h3 93. Лe6 Kpg5 94. Лe8 Kpg4 95. Kpe3 h2 96. Лh8 Kpg3 97. Kpe2 Лg7 98. Kpf1 Лg4. **Белые сдались.**

Третья партия

№ 54 **D42**

ЧИБУРДАНИДЗЕ ИОСЕЛИАНИ

1. e4 c6 2. d4 d5 3. ed cd 4. c4 Kf6 5. Kc3 e6 6. Kf3 Ce7 7. cd K:d5 8. Cd3 0—0 9. 0—0 Kc6 10. Ле1 Cf6 11. Ce4 Kce7 12. h4 Cd7 13. Фd3 h6 14. a3 Cc6 15. Ke2 Kb6 16. Kg3 C:e4 17. Ф:e4 Фd5 18. Фg4 Kph7 19. Ke4 Kd7 20. Cg5 Kf5 21. C:f6 K:f6 22. K:f6 gf 23. Лac1 Лg8 24. Фe4 Ф:e4 25. Л:e4 Лac8 26. Леe1 Лgd8 27. Kpf1 Kpg7 28. Kpe2 Л:c1 29. Л:c1 Лd7 30. Лc4 h5 31. g3 b6 32. Kpd3 Лd5 33. Kpe2 Лd7 34. Kpe1 Kpg6 35. Kpe2 Лd5 36. a4 b5 37. ab Л:b5 38. b4 a5 39. ba Л:a5 40. Лc2. **Ничья.**

Четвертая партия

№ 55 **C92**

ИОСЕЛИАНИ ЧИБУРДАНИДЗЕ

1. e4 e5 2. Kf3 Kc6 3. Cb5 a6 4. Ca4 Kf6 5. 0—0 Ce7 6. Ле1 b5 7. Cb3 0—0 8. c3 d6 9. h3 Ce6 10. d4 C:b3 11. Ф:b3 Лe8 12. Kbd2 ed 13. cd Ka5 14. Фd1 c5 15. Kf1 Cf8 16. Kg3 Kc6 17. d5 Ke5 18. K:e5 Л:e5 19. Cf4 Лe8 20. Фf3 Kd7 21. Kf5 Ke5 22. Фg3 Kph8 23. a4 Фd7 24. ab Ф:b5 25. C:e5 Л:e5 26. Фc3 Kpg8 27. Лa5 Фe8.

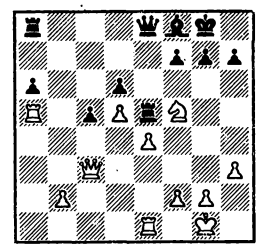

28. Kg3 h5 29. f4 Лe7 30. e5 de 31. fe Лd8 32. Л:c5 Л:e5 33. Л:e5 C:c5 34. Kph1 Фb5 35. Л:h5 Cd6 36. Лg5 g6 37. Фf6 Фe8 38. Ke4 Ce7 39. Лe5 C:f6 40. K:f6 Kpf8 41. K:e8. **Черные сдались.**

Пятая партия

№ 56 **D42**

ЧИБУРДАНИДЗЕ ИОСЕЛИАНИ

1. e4 c6 2. d4 d5 3. ed cd 4. c4 Kf6 5. Kc3 e6 6. Kf3 Ce7 7. cd K:d5 8. Cd3 Kc6 9. 0—0 0—0 10. Ле1 Cf6 11. Ce4 Kce7 12. Фd3 h6 13. Ke5 K:c3 14. Ф:c3 Kf5 15. Ce3 K:e3 16. fe Лb8 17. Лad1 Cd7 18. Cb1 Ce8 19. Kg4 Cg5 20. e4 h5 21. Kf2 Лc8 22. Фh3 g6 23. d5 e5 24. Фb3 b5 25. d6 Cd7 26. Фg3 Cf4 27. Фd3 Фb6 28. g3 Ch6 29. Kpg2 Лc4 30. Фe2 Лc6 31. Cc2 Л:d6 32. Л:d6 Ф:d6 33. Лd1 Фe7 34. Cb3 Лc8 35. Фd3 Лc7 36. Фd6 Ф:d6 37. Л:d6 Kpf8 38. Kd3 Kpe7 39. Лa6 Cc8 40. Лa5 Cb7 41. K:e5 C:e4 42. Kpf2 Kpf6 43. K:f7 Cf8 44. Л:b5 Cc6 45. Лb8 Cc5 46. Kpf1 Cd7 47. h4 Ch3 48. Kpe2 Лe7 49. Kpd2 Cf2 50. Kg5 Ce3 51. Kpd1 Cg4 52. Kpc2 Cf5 53. Kpd1 Cg4 54.

Крс2 Сf5 55. Крd1 Сf2 56. Лf8 Кре5 57. Кf7 Крd4 58. Кh6 Ле5 59. К:f5 gf 60. Сс2 С:g3. **Ничья.**

Шестая партия

№ 57 **С92**

ИОСЕЛИАНИ ЧИБУРДАНИДЗЕ

1. е4 е5 2. Кf3 Кс6 3. Сb5 а6 4. Са4 Кf6 5. 0—0 Се7 6. Ле1 b5 7. Сb3 d6 8. с3 0—0 9. h3 Се6 10. d4 С:b3 11. Ф:b3 Ле8 12. Кbd2 ed 13. cd Ка5 14. Фd1 с5 15. Кf1 Сf8 16. Кg3 cd 17. К:d4 g6 18. Сf4 Фb6 19. Лс1 Сg7 20. Кf3 Кс4 21. b3 Ке5 22. Лс2 К:f3 23. Ф:f3 Лас8 24. Лес1 Л:с2 25. Л:с2 h5 26. Сg5 Кd7 27. Фd1 Сf8 28. Лd2 Фс6 29. Крh1 Лс8 30. f3 Фс1 31. Ф:с1 Л:с1 32. Крh2 Лс6 33. Сf4 Кс5 34. Ке2 Ке6 35. Се3 Се7 36. Крg3 Сd8 37. Кf4 Са5 38. Лd1 Лс2 39. К:е6 fe 40. а4 Лс3 41. Сf4 е5 42. Сg5 Л:b3 43. ab ab 44. h4 Сb4 45. Се7 Сс5 46. Лd5 Крf7 47. С:d6 С:d6. **Ничья.**

Седьмая партия

№ 58 **В17**

ЧИБУРДАНИДЗЕ ИОСЕЛИАНИ

1. е4 с6 2. d4 d5 3. Кс3 de 4. К:е4 Кd7 5. Сс4 Кf6 6. Кg5 е6 7. Фе2 Кb6 8. Сd3 h6 9. К5f3 с5 10. dc С:с5 11. Сd2 Фс7 12. 0—0—0 0—0 13. Ке5 Кbd7 14. f4 b6 15. Кgf3 Сb7 16. Лhf1 Лас8 17. Крb1 Сd6 18. К:d7 Ф:d7.

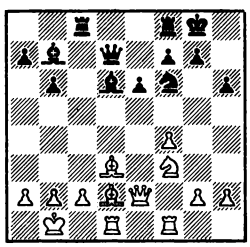

19. g4 Фа4 20. g5 hg 21. fg Кd5 22. g6 Кf4 23. С:f4 Ф:f4 24. Кd4 Фе5 25. gf Л:f7 26. Сh7 Кр:h7 27. Л:f7 Се4 28. Фg4 Сg6 29. Лf3 Фе4 30. Ф:е4 С:е4 31. Ле3 Сg6 32. Л:е6 Сс5 33. Кb3 Се3 34. Ка1 Сf4 35. Лf1 Сh6 36. Ле2 Сh5 37. Лg2 Ле8 38. Кb3 Сf3 39. Лgf2 Сd5 40. Кс1 Ле3 41. Кd3 Сс4 42. Ле1. **Черные сдались.**

Восьмая партия

№ 59 **В45**

ИОСЕЛИАНИ ЧИБУРДАНИДЗЕ

1. е4 с5 2. Кf3 е6 3. d4 cd 4. К:d4 Кf6 5. Кс3 Кс6 6. Кdb5 Сb4 7. а3 С:с3 8. К:с3 d5 9. ed ed 10. Сd3 d4 11. Ке2 0—0 12. 0—0 Фd5 13. b4 Лd8 14. Сb2 Сf5 15. Кf4 Фd6 16. С:f5 Ф:f4 17. Сh3 Ке4 18. g3 Фh6 19. Сg2 Кс3 20. Фd3 Фf6 21. Фf3 Ф:f3 22. С:f3 Лас8 23. Лfе1 Крf8 24. Крg2 b6 25. Сс1 Кd5 26. Сd2 f6 27. Лаd1 Ке5 28. Се4 Кс3 29. С:с3 Л:с3 30. а4 Лс4 31. Лb1 g6 32. а5 Лd7 33. ab ab 34. Сd3 Лс3 35. Се4 Крg7 36. h4 Лdс7 37. Ле2. **Ничья.**

Девятая партия

№ 60 **В80**

ЧИБУРДАНИДЗЕ ИОСЕЛИАНИ

1. е4 с5 2. Кс3 е6 3. Кf3 а6 4. d4 cd 5. К:d4 d6 6. g3 Кс6 7. Сg2 Сd7 8. 0—0 Кf6 9. а4 Се7 10. К:с6 С:с6 11. а5 0—0 12. Се3 Кd7 13. Сd4 Фс7 14. Фе2 Сf6 15. С:f6 К:f6 16. Лаd1 Лfd8 17. Фс4 Лас8 18. Фb4 Лb8 19. Лd2 b5 20. Лfd1 Ке8 21. Ка2 Лdс8 22. Ле1 Сb7 23. Фа3 Фс5 24. Кb4 Кf6 25. Фb3 Кg4 26. h3 Ке5 27. Кd3 Фс4 28. К:е5 Ф:b3 29. cb de 30. Ледl Крf8 31. f3 Лс5 32. Сf1 Лbс8 33. Крf2 Лс2 34. Сd3 Л:d2 35. Л:d2 Кре7 36. Кре3 Лс7 37. Лс2 Лd7 38. Лd2 Лd4 39. Сс2 Л:d2 40. Кр:d2 Крd6 41. b4 g6. **Ничья.**

Десятая партия

№ 61 **D38**

ИОСЕЛИАНИ ЧИБУРДАНИДЗЕ

1. d4 Кf6 2. с4 е6 3. Кс3 d5 4. Кf3 Сb4 5. Сg5 0—0 6. е3 с5 7. cd ed 8. dc Кbd7 9. Лс1 К:с5 10. Фd4 С:с3 11. Ф:с3 Ксе4 12. С:f6 Ф:f6 13. Ф:f6 К:f6 14. Сd3 Сd7 15. Кd4 Лfс8 16. Кре2 Крf8 17. f3 h5 18. h4 Кре7 19. Кf5 С:f5 20. С:f5 Лс6 21. Лсd1 Лd8 22. Лd2 Лdd6 23. g3 Лb6 24. Лhd1 Лdс6 25. b3 Ла6 26. Сb1 Лс3 27. Лd4 Лас6 28. Сd3 а5 29. g4 hg 30. fg Л3с5 31. b4 ab 32. Л:b4 b6 33. а4 Кd7 34. Сb5 Лс2 35. Лd2 Л:d2 36. Кр:d2 Лd6 37. С:d7 Кр:d7 38. Крd3 Кре6 39. Крd4 Лс6 40. h5 f6 41. е4 de. **Ничья.**

Одиннадцатая партия

№ 62 **В80**

ЧИБУРДАНИДЗЕ ИОСЕЛИАНИ

1. е4 с5 2. Кс3 е6 3. Кf3 а6 4. d4 cd 5. К:d4 d6 6. g3 b6 7. Сg2 Сb7 8. 0—0 Се7 9. f4 Фс7 10. Фе2 Кf6 11. g4 Кс6 12. К:с6 С:с6 13. g5 Кd7 14. Лf3 g6 15. b3 0—0 16. Лg3 Лfе8 17. Сb2 Сf8 18. Кd1 d5 19. е5 Лас8 20. Лс1 Сb5 21. Фd2 а5 22. Крh1 Кс5 23. Лh3 Леd8 24. Ке3 d4.

(см. след. диаграмму)

25. Кg4 Се7 26. С:d4 Сс6 27. Лd1 Фb7 28. Фе2 Лd7 29. С:с6 Ф:с6 30. Крg1 Фе4 31. Ф:е4 К:е4 32. Лhd3

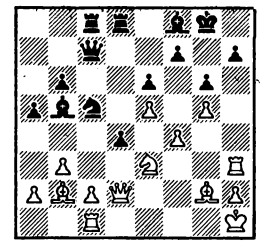

Л:с2 33. С:b6 Л:d3 34. Л:d3 Кс3 35. Лd7 Крf8 36. Лс7 Ке2 37. Крf1 Л:с7 38. С:с7 К:f4 39. С:а5 С:g5 40. Сd2 h5 41. Кf2 Сh6. **Черные сдались.**

Двенадцатая партия

№ 63 **В12**

ИОСЕЛИАНИ ЧИБУРДАНИДЗЕ

1. е4 с6 2. d4 d5 3. е5 Сf5 4. Кс3 Фb6 5. g4 Сd7 6. Сg2 е6 7. Кge2 с5 8. 0—0 cd 9. К:d4 Кс6 10. Кb3 К:е5 11. Ле1 Сd6 12. Се3 Фс7 13. f4 Кg6 14. К:d5 Фс8 15. Кb6 ab 16. Ф:d6 Кh4 17. Сh1 Сс6 18. Кd4 С:h1 19. Кр:h1 Фd8 20. Кb5 Ф:d6 21. К:d6 Кре7 22. Лаd1 Кf6 23. Сf2 Кf3 24. Ле3 К:h2 25. Лс3 Кh:g4 26. Лс7 Крf8 27. С:b6 Крg8 28. Л:b7 Кd5 29. Сd4 Лf8 30. Лf1 h5 31. с4 Кdе3 32. С:е3 К:е3 33. Лс1 Лh6 34. с5 Лf6 35. с6 Кd5 36. с7 К:с7 37. Лс:с7 Л:f4 38. b4 Лd8 39. Лс8 Л:с8 40. К:с8 g5 41. Кd6 Лh4 42. Крg2 Лg4 43. Крf2 Лf4 44. Кре3 h4 45. b5 h3 46. Лс7 Лf1 47. Лс2 g4 48. Лf2 Лg1 49. b6 g3 50. b7 Лb1 51. Лf1 Лb2 52. Крf3 g2 53. Лg1 Крf8 54. Крg3 Кре7 55. Кс4 Л:b7 56. Кр:h3 Лс7 57. Кb2 Ла7 58. а4 Ла8 59. Л:g2 Лh8 60. Крg3 Лg8 61. Крf3 Л:g2 62. Кр:g2 Крd6 63. Крf3. **Ничья.**

Тринадцатая партия

№ 64 **В80**

ЧИБУРДАНИДЗЕ ИОСЕЛИАНИ

1. е4 с5 2. Кс3 е6 3. Кf3 а6 4. d4 cd 5. К:d4 d6 6. Сd3 Кf6 7. 0—0 Се7 8. f4 Кс6 9. К:с6 bc 10. Фе2 Кd7 11. е5 d5 12. f5 ef 13. С:f5 0—0 14. е6 Кf6 15. Сg5 а5 16. Крh1 fe 17. С:е6 Крh8 18. С:с8 Л:с8 19. Фе6 Фd6 20. Лfе1 Ф:е6 21. Л:е6 Сb4 22. С:f6 Л:f6 23. Л:f6 gf 24. Ке2 Сс5 25. Кf4 Се3 26. Кd3 с5 27. Лd1 с4 28. Ке1 d4 29. g3 с3 30. bc Л:с3 31. Лd3 Лс4 32. Крg2 Ла4 33. а3 Сс1 34. Кf3 Л:а3 35. Л:d4 а4 36. Лd8 Крg7 37. Лd7 Крg8 38. Кd4 Лс3 39. Ла7 а3 40. Крh3 Лс4 41. Кb5 Л:с2 42. К:а3 Лс5 43. Крg2. **Ничья.**

Четырнадцатая партия

№ 65 **C41**

ИОСЕЛИАНИ ЧИБУРДАНИДЗЕ

1. e4 e5 2. Kf3 d6 3. d4 ed 4. K:d4 Kf6 5. Kc3 Ce7 6. Ce2 0—0 7. 0—0 Лe8 8. Лe1 Cf8 9. Cf1 h6 10. Cf4 Kbd7 11. h3 a6 12. a4 Ke5 13. Ch2 Cd7 14. f4 Kc6 15. Kf3 Kb4 16. Фd2 Cc6 17. a5 C:e4 18. K:e4 Л:e4 19. Л:e4 K:e4 20. Ф:b4 d5 21. Фa4 Cc5 22. Kd4 Фh4 23. Kph1 Kf2 24. Kpg1 Ke4 25. Kph1 Kf2 26. Kpg1. **Ничья.**

Пятнадцатая партия

№ 66 **B80**

ЧИБУРДАНИДЗЕ ИОСЕЛИАНИ

1. e4 c5 2. Kc3 e6 3. Kf3 d6 4. d4 cd 5. K:d4 Kf6 6. g3 Ce7 7. Cg2 0—0 8. 0—0 a6 9. a4 Фc7 10. h3 Kc6 11. Kde2 Лb8 12. g4 b5 13. ab ab 14. Kg3 b4 15. Kce2 Cb7 16. g5 Kd7 17. f4 Лa8 18. Лb1 Лfc8 19. f5 Kce5 20. Kd4 Kc5 21. f6 Cf8 22. b3 Лd8.

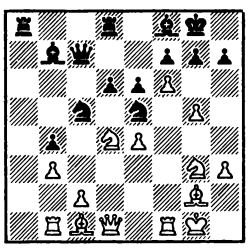

23. Фe1 g6 24. Cf4 Фb6 25. Лd1 Ked3 26. cd K:b3 27. Лb1 Ф:d4 28. Kph2 Лa3 29. Ke2 Фb6 30. Лf3 e5 31. Ce3 Фa5 32. Kc1 Фa4 33. h4 d5 34. Cb6 Лc8 35. K:b3 Л:b3 36. Л:b3 Ф:b3 37. h5 dc 38. Лh3 Лc2 39. hg fg 40. dc Фa2 41. Лg3 Фf7. **Белые сдались.**

Шестнадцатая партия

№ 67 **C92**

ИОСЕЛИАНИ ЧИБУРДАНИДЗЕ

1. e4 e5 2. Kf3 Kc6 3. Cb5 a6 4. Ca4 Kf6 5. 0—0 Ce7 6. Лe1 b5 7. Cb3 d6 8. c3 0—0 9. h3 Ce6 10. d4 C:b3 11. Ф:b3 Фb8 12. Kbd2 Фb6 13. d5 Ka5 14. Фc2 c6 15. b4 Kb7 16. dc Ф:c6 17. Cb2 Лfc8 18. Фd3 Kd7 19. Kf1 Kb6 20. Ke3 Cf8 21. Kd5 Ka4 22. Лab1 Фc4 23. Ф:c4 Л:c4 24. Ca1 f6 25. Kd2 Лc6 26. Лe3 Лac8 27. Лc1 Kpf7 28. Лf3 Ce7 29. c4 Kd8 30. Kc3 K:c3 31. Лf:c3 Ke6 32. Kpf1 Cd8 33. a4 ba 34. Лa3 g6 35. Л:a4 f5 36. ef gf 37. Cc3 Cg5 38. Лca1 Kc7 39. Kf3 Cf6 40. c5 Kb5 41. Cb2. **Ничья.**

ВСЕСОЮЗНЫЕ ЮНОШЕСКИЕ ИГРЫ

Димитровград, август, 1988 г.

Победителями II Всесоюзных летних игр среди юношей стала команда РСФСР (Улыбин, Беликов, Тивяков, Чуприков и Крамник) — $15^1/_2$ очков из 25.

Далее были: 2. Латвия — 14, 3. Ленинград — 14, 4. Украина — $12^1/_2$, 5. Армения — 12, 6. Москва — 7 очков.

2-й финал: 7. Грузия — 15 из 25, 8. Литва — 14, 9. Белоруссия — $12^1/_2$, 10. Узбекистан — $12^1/_2$, 11. Молдавия — $10^1/_2$, 12. Азербайджан — $10^1/_2$ очков.

3-й финал: 13. Эстония — 14 из 20, 14. Туркмения — $12^1/_2$, 15. Казахстан — 12, 16. Таджикистан — 6, 17. Киргизия — $5^1/_2$ очков.

Среди девушек победила команда Узбекистана (Рахматуллаева, Курмаева и Репрун) — 10 очков из 15.

Далее были: 2. Грузия — $9^1/_2$, 3. РСФСР — $9^1/_2$, 4. Ленинград — $7^1/_2$, 5. Эстония — $4^1/_2$, 6. Украина — 4 очка.

2-й финал: 7. Азербайджан — 12 из 15, 8. Москва — 8, 9. Латвия — 7, 10. Литва — 7, 11. Молдавия — 6, 12. Белоруссия — 5 очков.

3-й финал: 13. Киргизия — 8 из 12, 14. Армения — 7, 15. Туркмения — $6^1/_2$, 16. Казахстан — 6, 17. Таджикистан — $2^1/_2$ очка.

Лучшие результаты по доскам показали: 1-я — Акопян (Армения) и Джанджгава (Грузия) — по 7 очков из 9; 2-я — Атабаев (Туркмения) — 6; 3-я — А. Соколов (Латвия) — $7^1/_2$; 4-я — Чуприков (РСФСР) — 7; 5-я — М. Даниэлян (Армения) и Зезюлькин (Белоруссия) — по $6^1/_2$.

Среди девушек сильнейшими стали: 1-я — Софиева (Азербайджан) — 7 очков из 8, 2-я — Худгарян (Москва) — $6^1/_2$, 3-я — Юрьева (Азербайджан) — $6^1/_2$.

№ 68 **A87**

АБРАМОВ **ПЕТЕЛИН**

1. Kf3 f5 2. d4 Kf6 3. g3 g6 4. Cg2 Cg7 5. 0—0 0—0 6. c4 d6 7. Kc3 Фe8 8. Лe1 e5 9. de de 10. e4 Kc6 11. Kd5.

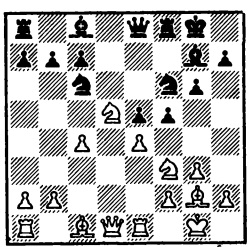

11... Лf7 12. ef gf 13. Фa4 Ke4 14. Kg5 K:g5 15. C:g5 Ce6 16. Ce3 e4 17. f3 ef 18. C:f3 Ke5 19. Ф:e8 Л:e8 20. Ch5 C:d5 21. cd Kd3 22. Kpf1 C:b2 23. C:a7 K:e1 24. C:f7 Kp:f7 25. Л:e1 Л:e1 26. Kp:e1 Kpf6 27. Ce3 Kpe5 28. Cf4 Kp:d5 29. C:c7 Ce5 30. Cb6 Kpc4 31. Kpd2 f4 32. g4 Cd4 33. Cc7 f3 34. Cg3 Cg1 35. h4 Kpd4 36. Cc7 Kpe4 37. h5 Ce3 38. Kpe1 Cf4 39. Cd8 Cg3 40. Kpf1 Kpf4 41. g5 Kpf5 42. a4 Ce5 43. g6 h6 44. Cc7 Cg7 45. Kpf2 Kpg4 46. Kpe3 Kp:h5 47. Kp:f3 Kp:g6 48. Kpe4 h5 49. Kpd5 h4 50. Kpe4 Kpg5 51. Kpf3 Kpf5 52. Cf4 Cf6 53. Cc7 Ce5 54. Cd8 Kpe6 55. Cb6 Kpd6 56. Cd8 Kpd7 57. Cb6 Cc7 58. Ce3 Kpc6 59. Cf2 Kpd5 60. Ce3 Kpc4 61. Cd2 Kpb3 62. a5 Kpa4 63. Kpf2 Kpb5 64. Kpf3 C:a5 65. Cg5 Cc7 66. Ce7 Kpc4 67. Cf8 b5 68. Ce7 Cb6 69. Kpg4 Cc5 70. Cf6 b4, и **черные выиграли.**

№ 69 **B15**

КРАМНИК **М. ДАНИЭЛЯН**

1. e4 c6 2. d4 d5 3. Kd2 de 4. K:e4 Kf6 5. K:f6 ef 6. c3 Cd6 7. Cd3 Ce6 8. Ke2 Фc7 9. Фc2 g6 10. c4 Ka6 11. a3 Фa5 12. Kc3 Лd8 13. 0—0 0—0 14. f4 f5 15. c5 Ce7 16. b4 Фc7 17. d5 cd 18. Kb5 Фd7 19. Cb2 Kc7 20. K:a7 Лa8 21. c6 Фd8 22. Cd4 Cc8 23. Cb6 Фd6 24. Cc5 Фf6 25. K:c8 Лa:c8 26. cb Лb8 27. C:e7 Ф:e7 28. b5 Фe3 29. Kph1 Ke6 30. Фe2 Фd4 31. Лad1 Фa4 32. Cc2 Ф:a3 33. Л:d5 Л:b7 34. g4 Лe7 35. Фg2 Фa8 36. Лd2 Фa5 37. h3 fg 38. hg Ф:b5 39. f5 Kc7 40. Лdf2 Фb6 41. Cb1 Фa6 42. Ca2 Фa8 43. Лf3 Фa4 44. Cb3 Фb4 45. Фg3 Ke8 46. Фh4 Фb7 47. Cd5 Фd7 48. Лd1 Фa4 49. Лdf1 Фd7 50. Лd3 Лe2 51. Ce4 Фa4 52. Cf3 Лe5 53. Cg2 Kg7 54. fg Лh5 55. gf Kph8 56. Ф:h5 K:h5 57. gh Фh4 58. Лh3 Фc4 59. Лhf3 Фh4 60. Лh3 Фc4. **Ничья.**

№ 70 **B22**

НОВИК **ШИРОВ**

1. e4 c5 2. c3 Kf6 3. e5 Kd5 4. d4 cd 5. Kf3 Kc6 6. cd d6 7. Cc4 Kb6 8. Cb5 Cg4 9. d5 a6 10. dc ab 11. cb Лb8 12. h3 C:f3 13. Ф:f3 d5 14. 0—0 e6 15. Фg3 Л:b7 16. Kd2 Kd7 17. Kb3 Фb8 18. f4 Kc5 19. K:c5 C:c5 20. Ce3 C:e3 21. Ф:e3 Фa7 22. Kpf2 Kpd7 23. Лfc1 Ф:e3 24. Kp:e3

Ла8 25. b3 Лba7 26. Лс2 Ла3 27. Лас1 Л8а7 28. Лс8 Л:а2 29. Лf8 f6 30. Лf7 Крd8 31. Л:а7 Л:а7 32. Лс6 Кре7 33. Лb6 fe 34. fe Ла2 35. Лb7 Крf8 36. g4 Лh2 37. Л:b5 Л:h3 38. Крd4 Лg3 39. Крс5 Л:g4 40. Крd6 Крf7 41. Лb7 Крg6 42. Кр:е6 d4 43. Лd7 h5 44. b4 h4 45. b5 h3 46. b6 h2 47. b7 h1Ф 48. b8Ф Крh7 49. Лd6 Ле4 50. Фf8 Фh5 51. Фf5 Фg6 52. Ф:g6 Кр:g6 53. Лd7 Лf4. **Ничья.**

№ 71 **B33**
ХУДГАРЯН **ВЕЛИХАНЛЫ**

1. e4 c5 2. Kf3 Kc6 3. d4 cd 4. K:d4 Kf6 5. Kc3 e5 6. Kf3 Cb4 7. Cc4 0—0 8. 0—0 C:c3 9. bc Фа5 10. Фd3 d6 11. Cg5 Kd7 12. Ф:d6 Ф:c3 13. Cd5 Kd4 14. K:d4 Ф:d4 15. Лаb1 Фс3 16. Лb3 Ф:c2 17. Ce7 a5 18. C:f8 Ла6 19. C:f7 Крh8 20. Фе7. **Черные сдались.**

№ 72 **B70**
ТИВЯКОВ **МАЙДЛА**

1. e4 c5 2. Kf3 d6 3. d4 cd 4. K:d4 Kf6 5. Kc3 g6 6. g3 b6 7. Cg2 Cb7 8. 0—0 Kbd7 9. Kd5 Cg7 10. b3 0—0 11. Cb2 e6 12. K:f6 C:f6 13. c4 Kc5 14. Фе2 Фе7 15. Лfe1 Лfd8 16. Лad1 Cg7.

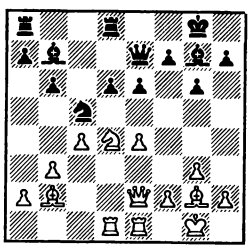

17. Cc3 a5 18. Фb2 a4 19. Kb5 C:c3 20. Ф:c3 ab 21. ab e5 22. Фе3 Cc6 23. b4 Ke6 24. Kc3 Kd4 25. Лc1 b5 26. cb C:b5 27. Kd5 Фf8 28. Лc7 Ke6 29. Лb7 Лdb8 30. Л:b8 Ф:b8 31. Фh6 Фd8 32. f4 Cc6 33. fe de 34. h4 Ла2 35. Фе3 Kd4 36. Лf1 C:d5 37. ed Ле2 38. Фс3 Фb6 39. Фс5 Ф:c5 40. bc c4 41. Лd1 Kb3 42. c6. **Черные сдались.**

№ 73 **B85**
ТКАЧЕВ **НЕДОБОРА**

1. e4 c5 2. Kf3 d6 3. d4 cd 4. K:d4 Kf6 5. Kc3 a6 6. f4 e6 7. Ce2 Ce7 8. 0—0 0—0 9. Крh1 Фс7 10. a4 Kc6 11. Ce3 Ле8 12. Cf3 Лb8 13. g4 K:d4 14. C:d4 e5 15. fe de 16. Ca7 Ла8 17. g5 Лd8 18. Фе2 Ke8 19. Фf2 Л:а7 20. Ch5 Cc5 21. C:f7 Крh8 22. Фh4 Фе7 23. Фh5 Ce6 24. Cg6 Cg8 25. Лf3 Лd6 26. C:h7 C:h7 27. Лf7 Ф:f7 28. Ф:f7 Cg6 29. Фс4 b6 30. Лf1 Крh7 31. Лf3 Ch5 32. Лh3 g6 33. Kd5 Крg7 34. b4 Cd4 35. c3 Cf2 36. Фс8 Kc7 37. Kf6 Лd1 38. Крg2 Крf7 39. Кр:f2 Лd2 40. Кре3 Ле2 41. Крd3 Ле1 42. Фg8 Кре7 43. Фg7 Кре6 44. Фd7×.

№ 74 **C06**
ФРОЛОВ **УЛЫБИН**

1. e4 e6 2. d4 d5 3. Kd2 Kf6 4. e5 Kfd7 5. Cd3 c5 6. c3 Kc6 7. Ke2 cd 8. cd f6 9. ef K:f6 10. 0—0 Cd6 11. Kf3 0—0 12. Cf4 C:f4 13. K:f4 Ke4 14. Kh5 g6 15. Kg3 K:g3 16. hg Фb6 17. Фb1 Лf6 18. g4 K:d4 19. Ke5 Kc6 20. g5 Л:f2 21. Л:f2 K:e5 22. Ce2 Cd7 23. Фс2 Лf8 24. Лf1 Лf5 25. g4 Л:f2 26. Л:f2 Kf7 27. Фd2 Фd6 28. Крf1 Cc6 29. Лf6 a5 30. Фе3 Cd7 31. Cd3 d4 32. Фf2 K:g5 33. C:g6 Cb5 34. Крg2 Cc6 35. Крf1 d3 36. C:h7 K:h7 37. Лg6 Крh8 38. Фd2 Фе5 39. g5 Ce4 40. Лh6 Крg7 41. Лh4 K:g5. **Белые сдались.**

№ 75 **C18**
ПЕТЕЛИН **О. ДАНИЭЛЯН**

1. e4 e6 2. d4 d5 3. Kc3 Cb4 4. e5 Ke7 5. a3 C:c3 6. bc c5 7. Фg4 Крf8 8. Фd1 Kbc6 9. Kf3 Фа5 10. Cd2 cd 11. cd Фа4 12. Cc3 b6 13. Фd3 a5 14. Фd2 Ca6 15. C:a6 Л:а6 16. 0—0 h6 17. Лfb1 Кре8 18. Лb3 Крd7 19. Фf4 Лf8 20. g4 f6 21. ef Л:f6 22. Фе3 Kg6 23. h3 Крс7 24. Лаb1 Kf4 25. Крh2 Фс4 26. Ле1 Kg6 27. g5 hg 28. K:g5 Kf4 29. Фg3 Крb7 30. Kf3 Kh5 31. Фg2 a4 32. Kd2 K:d4 33. K:c4 Kf3 34. Крh1 K:e1 35. Kd6 Крс6 36. Фg4 Л:f2 37. C:e1 Лf1 38. Крg2 ab 39. Кр:f1 bc 40. Cd2 Л:а3 41. Ф:е6 Лf3 42. Кре2 Лf6 43. Фе8 Кр:d6 44. Ф:h5 Крс5 45. Крd3, и **белые выиграли.**

№ 76 **C80**
ЯНКОВСКИС **ХАЧАТРЯН**

1. e4 e5 2. Kf3 Kc6 3. Cb5 a6 4. Ca4 Kf6 5. 0—0 K:e4 6. d4 b5 7. Cb3 d5 8. de Ce6 9. Ce3 Ce7 10. c3 Фd7 11. Kbd2 Лd8 12. Cc2 Cf5 13. Kd4 K:d4 14. cd K:d2 15. Ф:d2 c5 16. dc d4 17. c6 Фс8 18. c7 Ф:c7 19. C:f5 Ф:е5 20. Ch6 gh 21. Фd3 0—0 22. Лfe1 Фd6 23. Ле4 Cf6 24. Лае1 Фс5 25. Л4е2 Лd5 26. C:h7 Крg7 27. Ce4 Ле5 28. Лс2 Фb4 29. Лес1 Лfe8 30. a3 Фе7 31. f3 Cg5 32. Лf1 Ce3 33. Крh1 Лс5 34. Л:с5 Ф:с5 35. Cf5 Ле5 36. Ch3 Фс4 37. Лd1 Ф:d3 38. Л:d3 Лс5 39. Лd1 Лс2 40. b4 Ла2 41. Cc8 Л:а3 42. g3 Ла2 43. g4 Крf6 44. Cb7 Кре6 45. Лd3 Крd6 46. Лb3 f6 47. Ce4 Cd2 48. Крg2. **Белые сдались.**

№ 77 **D17**
АБРАМОВ **ГРАБЛЯУСКАС**

1. Kf3 Kf6 2. c4 c6 3. d4 d5 4. Kc3 dc 5. a4 Cf5 6. Ke5 e6 7. f3 Cb4 8. e4 C:e4 9. fe K:e4 10. Cd2 Ф:d4 11. K:e4 C:d2 12. K:d2 Ф:е5 13. Ce2 Ф:b2.

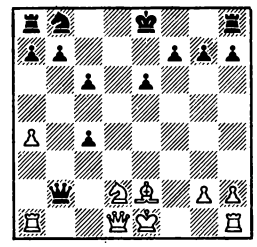

14. 0—0 Фd4 15. Крh1 Ka6 16. K:c4 Ф:d1 17. Ла:d1 0—0 18. Ka5 Kb4 19. Лd7 f6 20. Л:b7 Леb8 21. Л:b8 Л:b8 22. Kc4 Kc2 23. Лс1 Kd4 24. Cf1 Крf7 25. Ka5 Лb6 26. Cd3 e5 27. Ce4 f5 28. C:c6 Ла6 29. Лс5 K:c6 30. K:c6 Л:а4 31. K:e5 Кре6 32. Kd3 Лd4 33. Лс3 Крd5 34. Крg1 a5 35. Крf2 a4 36. Кре3 Ле4 37. Крd2 Лg4 38. g3 g5 39. Лс5 Кре6 40. Лс6 Крd5 41. Лf6 h5 42. Л:f5 Кре6 43. Ла5 h4 44. Kf2 Лb4 45. Л:g5 Лb2 46. Кре3 a3 47. Ла5 hg 48. hg a2 49. Kd3 Лс2 50. Kb4 Лс3 51. Крf2 Лс5 52. Л:а2. **Черные сдались.**

№ 78 **D97**
ГЕРМАНАВИЧУС **НОВИК**

1. d4 Kf6 2. Kf3 g6 3. c4 Cg7 4. Kc3 d5 5. Фb3 dc 6. Ф:c4 0—0 7. e4 Ka6 8. Ce2 c5 9. d5 e6 10. 0—0 ed 11. ed Cf5 12. Cf4 Ле8 13. Ce5 Ke4 14. C:g7 Кр:g7 15. Лad1 Фf6 16. Kd2 Kd6 17. Фf4 Kb4 18. Kc4 Лad8 19. K:d6 Ф:d6 20. Ф:d6 Л:d6 21. Cc4 a6 22. a3 Kc2 23. Лd2 b5 24. Ca2 Ke1 25. Cb1 C:b1 26. K:b1 c4 27. Kc3 Kd3 28. h3 Лb8 29. b3 Kc5 30. bc bc 31. Лd4 Kb3 32. Лdd1 Kc5 33. Лd4 Kb3 34. Лdd1 Kc5 35. Лb1 Лdb6 36. Л:b6 Л:b6 37. Лс1 Kd3 38. Лс2 Крf6 39. Ле2 Kc5 40. Ke4 K:e4 41. Л:е4 c3 42. Лс4 Лb3 43. f4 Л:а3 44. Крf2 Ла2 45. Крf3 c2 46. Лс7 Лb2 47. g4 a5 48. g5 Крg7 49. d6 Лb6 50. Л:с2 Л:d6 51. Ла2 Лd5 52. Ла4 h5 53. Лс4 Крf8 54. Лс7 Кре8 55. Кре4 Лf5 56. h4 Крd8 57. Лс4 Крd7 58. Кре3 Лb5 59. Крf3 Лb3 60. Крg2 Лb4 61. Лс5 Л:f4 62. Крg3 Лf5, и **черные выиграли.**

№ 79 **E05**

КАХИАНИ **ФЛОРОВА**

1. d4 d5 2. c4 e6 3. Kf3 Kf6 4. g3 Ce7 5. Cg2 0—0 6. 0—0 dc 7. Фc2 a6 8. a4 Cd7 9. Ф:c4 Cc6 10. Cf4 Cd6 11. Kc3 C:f4 12. gf Фd6 13. e3 Kbd7 14. b4 Kb6 15. Фc5 Kfd7 16. Ф:d6 cd 17. b5 ab 18. ab C:f3 19. C:f3 d5 20. f5 Л:a1 21. Л:a1 Лc8 22. fe fe 23. Ke2 Лa8 24. Лc1 Kpf7 25. Лc7 Лb8 26. e4 Kpe7 27. e5 Kc4 28. Kf4 Лf8 29. K:e6 Л:f3 30. Kc5 b6 31. K:d7 Kpd8 32. Лa7 Лf7 33. Kb8 Л:a7 34. Kc6 Kpd7 35. K:a7 Ka3 36. f4 Kc2 37. Kc6 Ka3 38. Ka7 Kc2 39. Kpf2 K:d4 40. Kpe3 Kf5 41. Kpd3 Ke7 42. Kpd4 g6 43. Kpc3 Kpc7 44. Kpb4 Kpb7 45. Kc6 K:c6 46. bc Kp:c6 47. h4 b5 48. Kpc3 Kpc5 49. Kpc2 d4 50. Kpb3 Kpd5 51. Kpb4 h6 52. Kpb3 g5 53. fg hg 54. hg Kp:e5 55. Kpc2 b4 56. Kpb3 d3. **Белые сдались.**

№ 80 **E41**

ШИРОВ **УЛЫБИН**

1. d4 e6 2. c4 Kf6 3. Kc3 Cb4 4. e3 c5 5. Cd3 Kc6 6. Ke2 d5 7. cd K:d5 8. 0—0 cd 9. ed 0—0 10. Cc2 Лe8 11. Фd3 g6 12. Лd1 Cf8 13. Фf3 Cg7 14. Ke4 h6 15. Cd2 Kce7 16. K2g3 b6 17. Cb3 Cb7 18. Лe1 Фd7 19. Лad1 a5 20. Фd3 Ca6 21. Фb1 a4 22. Cc2 Лac8 23. Kc3 K:c3 24. bc Kd5 25. Фb2 Cc4 26. Cb1 Фb5.

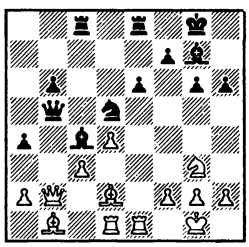

27. Фc1 h5 28. Ch6 Kf6 29. Лe5 Фc6 30. K:h5 K:h5 31. Л:h5 Ce2 32. C:g7 Kp:g7 33. Фh6 Kpf6 34. C:g6 fg 35. Фf4 Kpg7 36. Фe5. **Черные сдались.**

№ 81 **E68**

ДЖАНДЖГАВА **АКОПЯН**

1. d4 Kf6 2. Kf3 g6 3. c4 Cg7 4. g3 0—0 5. Cg2 d6 6. Kc3 Kbd7 7. 0—0 e5 8. e4 c6 9. b3 ed 10. K:d4 Лe8 11. h3 Kc5 12. Лe1 a5 13. Лb1 Kfd7 14. Ce3 Ke5 15. Лe2 g5 16. Kf5 C:f5 17. ef Ked3 18. Ka4 Фf6 19. K:c5 K:c5 20. g4 Фe7 21. Фd2 h6 22. Лbe1 Фf6 23. Лd1 a4 24. Cf3 ab 25. ab K:b3 26. Ф:d6 Лed8 27. c5 Л:d6 28. cd Лa1 29. Лee1 Л:d1 30. Л:d1 Фd8 31. d7 Cf6. **Белые сдались.**

№ 82 **E97**

САФИН **ВЕРДИХАНОВ**

1. d4 Kf6 2. c4 g6 3. Kc3 Cg7 4. e4 d6 5. Kf3 0—0 6. Ce2 e5 7. 0—0 Kc6 8. d5 Ke7 9. b4 Kh5 10. g3 f5 11. Kg5 Kf6 12. f3 h6 13. Ke6 C:e6 14. de c6 15. b5 Ke8 16. bc bc 17. Лb1 Фc8 18. Фa4 a5 19. Ca3 Ф:e6 20. Лb7 fe 21. K:e4 Kf5 22. Cb2 c5 23. Фc6 Ke3 24. Лf2 Лc8 25. Фa6 h5

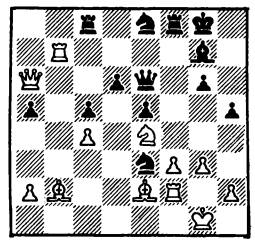

26. Cc1 Kc2 27. Cf1 Kd4 28. Kg5 Фf6 29. Ф:a5 e4 30. f4 e3 31. C:e3 Kf5 32. Cc1 Kh6 33. Cb2 Фf5 34. C:g7 K:g7 35. Фa7 Фf6 36. Cg2 Фa1 37. Лf1 Фd4 38. Kph1 Kg4 39. Cd5 Kph8 40. Л:g7 Ф:g7 41. Ф:g7 Kp:g7 42. Ke6 Kpf6 43. K:f8 Л:f8 44. Лe1 Лb8 45. Лe2 Лb6 46. Kpg2 Kh6 47. a4 Лa6 48. Лa2 Лa5 49. Kpf3 Kf5 50. Kpe4 Ke7 51. h3 g5 52. fg Kp:g5 53. h4 Kpf6 54. Лf2 Kpg6 55. Cf7 Kph6 56. Ce8 Kc8 57. Лf6 Kpg7 58. Лf7 Kph6 59. Лb7 Лa6 60. Cb5 Лa8 61. Kpd5. **Черные сдались.**

№ 83 **E97**

ШИРОВ **САФИН**

1. d4 Kf6 2. c4 g6 3. Kc3 Cg7 4. e4 d6 5. Kf3 0—0 6. Ce2 e5 7. 0—0 Kc6 8. d5 Ke7 9. Kd2 a5 10. a3 Kd7 11. Лb1 f5 12. b4 Kph8 13. f3 ab 14. ab f4 15. c5 dc 16. bc K:c5 17. Kc4 b6 18. Ca3 Ca6 19. C:c5 bc 20. Фc2 C:c4 21. C:c4 c6 22. Лfd1 cd 23. C:d5 Лb8 24. Лbc1 Фa5 25. Лa1 Фc7 26. Фa4 Лfd8 27. Лdc1 Cf8 28. Лa2 Лb4 29. Фa6 Лdb8 30. Фe6 30...

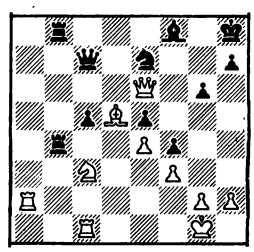

Л4b6 31. Фh3 c4 32. Лac2 Kc6 33. Ke2 Ka5 34. C:c4 Лc6. **Белые сдались.**

ПОЗИЦИИ ДЛЯ АНАЛИЗА

(ответы, см. журнал № 12)

№ 1. A87. (1. d4 f5 2. g3 Kf6 3. Cg2 g6 4. c4 Cg7 5. Kf3 d6 6. 0—0 0—0 7. Kc3 Фe8 8. b3 Ka6 9. Ca3 c6 10. Фd3 Cd7 11 Лfe1 Лd8 12. Лad1 Kph8) **13. e4** fe 14. K:e4 Cf5 15. K:f6 C:f6 16. Фe3 Фf7 17. h3 Kc7 18. Лe2 Cc8 19. Kg5± (Карпов — Маланюк, 55-й чемпионат СССР).

№ 2. B66. (1. e4 c5 2. Kf3 Kc6 3. d4 cd 4. K:d4 Kf6 5. Kc3 d6 6. Cg5 e6 7. Фd2 a6 8. 0—0—0 h6 9. Ce3 Ce7 10. f4 K:d4 11. C:d4 b5 12. Ce2 b4 13. Ka4 K:e4 14. Фe3 Kf6 15. Cf3 Лb8 16. Ca7 Cd7 17. Kb6 Cb5 18. g4 0—0 19. C:b8 Ф:b8) **20. g5** hg 21. fg Cd8! 22. gf Ф:b6 23. Ф:b6 C:b6 24. fg Лd8∓ (Халифман — Ионов, чемпионат Ленинграда, 1988).

№ 3. C13. (1. e4 e6 2. d4 d5 3. Kc3 Kf6 4. Cg5 Ce7 5. e5 Kfd7 6. h4 c5 7. C:e7 Ф:e7 8. Kb5 0—0 9. Kc7 K:e5 10 K:a8 cd 11. Ф:d4 Kbc6 12. Фd2 Фd6) **13. 0—0—0** Cd7 14. f4 Kg4 15. Лh3 Лa8 16. Лg3± (Нурмамедов — Данов, 1957), **13. Ce2** Cd7 14. h5 f6 15. 0—0—0 Kf7 16. f4 Л:a8 17. Kf3± (Халифман — Левин, Рига, 1988).

№ 4. D49. (1. d4 d5 2. c4 c6 3. Kc3 Kf6 4. e3 e6 5. Kf3 Kbd7 6. Cd3 dc 7. C:c4 b5 8. Cd3 a6 9. e4 c5 10. e5 cd 11. K:b5 Kg4 12. Фa4 Kg:e5 13. K:e5 K:e5 14. Kd6 Kpe7 15. K:c8 Л:c8 16. C:a6 Лa8 17. Фb5 Фd5 18. Ф:d5 ed 19. Cb5 Kpf6 20. 0—0 Cb4 21. Cf4 Лhc8 22. Лfd1±) **22... Kg6** 23. Cd2 Cd6 24. a4 Лc2 25. Лab1 Ke5 26. Ce1 d3 27. b3 Cc5 28. C:d3 K:d3 29. Л:d3 Лe8 30. Kpf1 Лee2 31. b4 Ca7 32. b5 Cc5 33. b6+— (Халифман — Кёйф, Амстердам, 1988).

№ 5. E92. (1. d4 Kf6 2. c4 g6 3. Kc3 Cg7 4. e4 d6 5. Kf3 0—0 6. Ce2 e5 7. Ce3 h6 8. 0—0 Kg4 9. Cc1 Kc6 10. d5 Ke7 11. Ke1 f5, Иванчук — Ульман, Дебрецен, 1988): **12. C:g4** fg 13. Kd3 c5 14. Лb1 a5 15. a3 Kph7 16. b4 ab 17. ab b6 18. Cd2 h5 19. Kb5±.

ЧЕМПИОНАТ УЗБЕКИСТАНА

Ташкент, март, 1988 г.

1. **С. Загребельный** — 12 очков из 15, 2—4. **С. Надырханов, Э. Гриншпун** и **А. Ненашев** — по $9^1/_2$, 5. **Т. Вахидов** — $8^1/_2$, 6—9. **Д. Каюмов, Ал. Карпов, Я. Гейслер** и **А. Барсов** — по $7^1/_2$, 10. **М. Салтаев** — 7, 11—12. **В. Логинов** и **В. Косокин** — по $6^1/_2$, 13. **Р. Зиятдинов** — 6, 14. **А. Ташходжаев** — $5^1/_2$, 15. **А. Паранян** — 5, 16. **Н. Айдаров** — 4 очка.

№ 84 **B85**

КАЮМОВ **АЙДАРОВ**

1. e4 c5 2. Kf3 e6 3. d4 cd 4. K:d4 Kf6 5. Kc3 d6 6. Ce2 Ce7 7. 0—0 a6 8. f4 0—0 9. Kph1 Фc7 10. a4 Kc6 11. Ce3 Лe8 12. Cf3 Лb8 13. g4 K:d4 14. C:d4 e5 15. fe de 16. Ca7 Лa8 17. g5 Kd7 18. Kd5 Фd6 19. Ce3 Kf8 20. Ch5 Kg6 21. b4 Cf8 22. c4 Ce6 23. c5 Фc6 24. C:g6 hg 25. Фb3 Лad8 26. Лad1 Cd7 27. Фc4 b5 28. ab ab 29. Фb3 Ce6 30. Лd2 Лd7 31. Kpg2 Лed8 32. Лfd1 Kph8 33. Kpg1 Cg4 34. Лf1 Kpg8 35. Фc3 Ch3 36. Лf3 Cg4 37. Лf1 Фe6 38. c6 Лd6 39. c7 Лc8 40. Лc1 Cf3 41. Cc5 Фg4 42. Kpf2 C:e4 43. C:d6 Фg2. **Ничья.**

№ 85 **B90**

САЛТАЕВ **ЗАГРЕБЕЛЬНЫЙ**

1. e4 c5 2. Kf3 d6 3. d4 cd 4. K:d4 Kf6 5. Kc3 a6 6. f3 e5 7. Kb3 Ce6 8. Ce3 Kbd7 9. g4 b5 10. g5 b4 11. gf bc 12. fg C:g7 13. bc Фh4 14. Cf2 Фf4 15. Ce2 0—0 16. Лg1 Ф:h2 17. Фd2 Kph8 18. Ce3 Фh4 19. Cf2 Фh2 20. Ce3 Фh4 21. Cf2 Фh2 22. Ce3. **Ничья.**

№ 86 **B92**

КАЮМОВ **ЛОГИНОВ**

1. e4 c5 2. Kf3 d6 3. d4 cd 4. K:d4 Kf6 5. Kc3 a6 6. Ce2 e5 7. Kb3 Ce7 8. 0—0 0—0 9. Ce3 Ce6 10. Фd2 Kc6 11. Лfd1 a5 12. a3 a4 13. Kc1 Фa5 14. f3 Лfc8 15. Kph1 h6 16. Cf1 b6 17. b4 ab 18. K:b3 Фa7 19. Фf2 Kd7 20. Kd5 Cd8 21. Cb5 Kc5 22. a4 Ka5 23. K:c5 bc 24. Фg3 Kph8 25. f4 f6 26. f5 Cg8 27. Фh4 Kc6 28. c3 Лab8 29. g4 Лb7 30. Лg1 Ch7 31. Фh5 Ke7 32. Лaf1 K:d5 33. ed Лf7 34. Лg3 Kpg8 35. c4 Лf8 36. Kpg1 Фf7 37. Фh3 Ca5 38. Фg2 Лb8 39. h4 g5 40. Лh3 Kpg7 41. Фh2 Лh8 42. hg hg 43. Kpg2 Kpf8 44. Лh1 Лb7 45. Kpf3 Фe7 46. Kpe4 Фd8 47. Лh6 Лf7 48. Фh5 Фe7 49. Cc6 Cb4 50. Лa1 Фc7 51. a5 Kpg7 52. C:g5 fg 53. Ф:g5 Kpf8 54. Лe6 Фb8 55. a6 Cd2 56. a7 Л:a7 57. Фf6 Kpg8 58. Лe8 Ф:e8 59. C:e8 Лg7 60. Cf7. **Черные сдались.**

№ 87 **B97**

ГЕЙСЛЕР **ЗАГРЕБЕЛЬНЫЙ**

1. e4 c5 2. Kf3 d6 3. d4 cd 4. K:d4 Kf6 5. Kc3 a6 6. Cg5 e6 7. f4 Фb6 8. Kb3 Kbd7 9. Фe2 Фc7 10. 0—0—0 Ce7 11. Ch4 h6 12. Ce1 b5 13. a3 Cb7 14. Kpb1 0—0—0 15. h4 Kc5 16. Лh3 Kpb8.

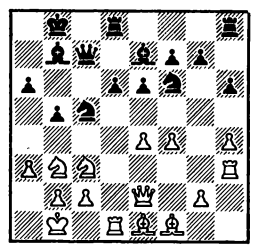

17. K:b5 ab 18. Ca5 Фc6 19. C:d8 Л:d8 20. Ka5 Фb6 21. K:b7 Ф:b7 22. e5 Kd5 23. Лf3 de 24. fe f5, и **черные выиграли.**

№ 88 **C02**

НАДЫРХАНОВ **ЗИЯТДИНОВ**

1. e4 c5 2. c3 e6 3. d4 d5 4. e5 Cd7 5. Kf3 Фb6 6. Ce2 Cb5 7. 0—0 Kc6 8. dc C:c5 9. b4 C:e2 10. Ф:e2 Ce7 11. a4 Лc8 12. a5 Фd8 13. a6 b6 14. Ka3 h5 15. Kb5 Фd7 16. Лd1 Kh6 17. C:h6 Л:h6 18. Kfd4 Kpf8 19. K:c6 Л:c6 20. Лd4 f6 21. f4 Лc8 22. Лad1 Kpg8 23. f5 fe 24. fe Ф:e6 25. Л:d5 e4 26. K:a7 Лf8 27. Kb5 Фc6 28. a7 e3 29. Ф:e3 Ch4 30. g3 Лhf6 31. gh Фc4 32. Фh3 Лg6 33. Лg5 Л:g5 34. hg Ф:b5 35. Фg2 Фe8 36. g6 Kph8 37. Фg5 Фe2 38. Лa1 Фf2 39. Kph1 Фf3 40. Фg2. **Черные сдались.**

№ 89 **C05**

ГЕЙСЛЕР **НЕНАШЕВ**

1. e4 e6 2. d4 d5 3. Kc3 Kf6 4. e5 Kfd7 5. f4 c5 6. Kf3 Kc6 7. Ce3 Фb6 8. Ka4 Фa5 9. c3 c4 10. b4 Фc7 11. Kb2 b5 12. Ce2 a5 13. a3 Ce7 14. 0—0 0—0 15. Фe1 f6 16. Лc1 ab 17. ab Лa2 18. Kd1 Kb6 19. Cd2 fe 20. fe Cd7 21. Kf2 Ce8 22. Kh3 Cg6 23. Kf4 Cf5 24. Ce3 Kd8 25. Лa1 Лb2 26. Cc1 Лb3 27. Cd1 Ka4 28. Cd2 Ce4 29. Фg3 K:c3 30. C:b3 cb 31. Лac1 Cc2 32. Фe1 Ka2 33. Kd3 K:c1 34. Ф:c1 Kc6 35. Kc5 C:c5 36. bc b4 37. Ce3 Ka5 38. Cd2 Фb7 39. Ke1 Л:f1 40. Kp:f1 Kc4 41. K:c2 b2. **Белые сдались.**

№ 90 **C05**

ЗАГРЕБЕЛЬНЫЙ **БАРСОВ**

1. e4 e6 2. d4 d5 3. Kd2 Kf6 4. e5 Kfd7 5. c3 c5 6. f4 Kc6 7. Kdf3 Фb6 8. g3 cd 9. cd Cb4 10. Kpf2 g5 11. h3 gf 12. C:f4 f6 13. Kpg2 Cf8 14. Лh2 Cg7 15. Kph1 0—0 16. Лe2 fe 17. de Kc5 18. Cg2 Ke4.

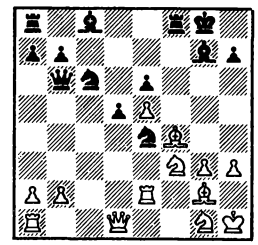

19. Л:e4 de 20. Kg5 h6 21. K:e4 K:e5 22. Фh5 Лf5 23. Фe8 Лf8 24. Фh5 Лf5. **Ничья.**

№ 91 **C34**

НАДЫРХАНОВ **НЕНАШЕВ**

1. e4 e5 2. f4 ef 3. Kf3 Ke7 4. d4 d5 5. Kc3 de 6. K:e4 Kg6 7. h4 h5 8. Cc4 Фe7 9. Kpf2 Ce6 10. Cd3 Kc6 11. Keg5 Лh6 12. K:e6 fe 13. C:g6 Л:g6 14. C:f4 Лg4 15. Фd2 Фf7 16. g3 0—0—0 17. Фe3 Cd6 18. C:d6 Л:d6 19. c3 Фg6 20. Лhg1 e5 21. de Лd3 22. Фe2 Фf5. **Белые сдались.**

№ 92 **D65**

НЕНАШЕВ **ЗИЯТДИНОВ**

1. d4 d5 2. c4 e6 3. Kc3 Kf6 4. Cg5 Ce7 5. Kf3 0—0 6. e3 Kbd7 7. Лc1 a6 8. cd ed 9. Cd3 c6 10. Фc2 Лe8 11. 0—0 Kf8 12. Лce1 Ke4 13. C:e7 Ф:e7 14. C:e4 de 15. Kd2 f5 16. d5 b5 17. dc Фc5 18. a3 Ф:c6 19. f3 ef 20. K:f3 Фc5 21. Kd4 g6 22. Фb3 Ce6 23. K:e6 Л:e6 24. Kd5. **Черные сдались.**

МАТЧ КАСПАРОВ — ГОРТ

Кёльн, ноябрь, 1988 г.

Чемпион мира Г. КАСПАРОВ выиграл матч у гроссмейстера В. ГОРТА — 2½:½. На партию каждому сопернику давалось по часу.
В интервью после матча Г. КАСПАРОВ вновь подтвердил, что он отнюдь не против так называемых «активных» шахмат, если это служит популяризации шахмат. Но присваивать звания гроссмейстеров и мастеров по результатам такой игры нельзя.

Первая партия

№ 93 **D00**
ГОРТ **КАСПАРОВ**

1. d4 Kf6 2. Kf3 g6 3. Kc3 d5 4. Cf4 Cg7 5. e3 0—0 6. Ce2 Cg4 7. h3 C:f3 8. C:f3 c6 9. 0—0 Kbd7 10. Фd2 Лe8 11. Лfd1 Фb6 12. a4 a5 13. Ke2 e5 14. de K:e5 15. C:e5 Л:e5 16. Kd4 Ke4 17. C:e4 Л:e4 18. c3 Лae8 19. Лab1 h5 20. b3 Фc7 21. Kf3 Фe7 22. Фd3 g5 23. Kd2 Лe6 24. Kf1 g4 25. hg hg 26. g3 Фg5 27. Kpg2 Фh5 28. f4 fg 29. Kpf2 Фh1 30. Лd2 Фg2 31. Kpe1 Л:e3 32. Ф:e3 Л:e3 33. K:e3 Фg1 34. Kf1 C:c3 35. Лb2 Фg2. **Белые сдались.**

Вторая партия

№ 94 **A25**
КАСПАРОВ **ГОРТ**

1. c4 e5 2. Kc3 Kc6 3. g3 g6 4. Cg2 Cg7 5. Лb1 a5 6. a3 d6 7. d3 Kf6 8. b4 ab 9. ab 0—0 10. b5 Kd4 11. e3 Ke6 12. Kge2 Лe8 13. 0—0 Kc5 14. h3 h6 15. Cb2 Cd7 16. d4 ed 17. K:d4 Фc8 18. Kph2 c6 19. Фc2 Фc7 20. Лa1 Л:a1 21. Л:a1 h5 22. Kpg1 Фc8 23. Kph2 Фc7 24. Kpg1 Фc8. **Ничья.**

Третья партия

№ 95 **D34**
ГОРТ **КАСПАРОВ**

1. c4 Kf6 2. Kc3 c5 3. g3 c6 4. Kf3 d5 5. cd ed 6. d4 Kc6 7. Cg2 Ce7 8. 0—0 0—0 9. Ce3 c4 10. Ke5 h6 11. h3 Cb4 12. Фa4 C:c3 13. bc Cf5 14. g4 Ch7 15. Cf4 Лe8 16. Лad1 a6 17. Cg3 b5 18. Фa3 Фb6 19. Фc1 Ke4 20. C:e4 C:e4 21. Kd7 Фd8 22. Kc5 Cg6.

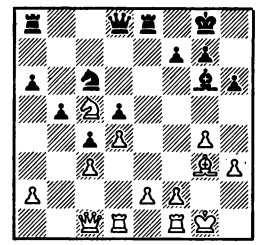

23. Фd2 a5 24. f3 b4 25. e4 b3 26. ab cb 27. K:b3 de 28. fe C:e4 29. c4 Фb6 30. Kc5 Лad8 31. Фf2 K:d4 32. K:e4 Л:e4 33. Ф:f7 Kph7 34. Kph2 Фc6 35. Лf2 Лd7 36. Фf8 Ф:c4 37. Лdf1 Лe2 38. Л:e2 Ф:e2 39. Лf2 Фe4 40. Лf4 Фe2 41. Лf2 Фe6 42. Фa8 Фd5 43. Фf8 a4 44. h4 Лb7 45. Фa3 Фe4 46. Kph3 Лb3 47. Фf8 a3 48. g5 Фh1 49. Kpg4 h5 50. Kpf4 Ke6. **Белые сдались.**

БУДАПЕШТ

Сентябрь, 1988 г.

Фестиваль клуба «Спартакус» состоял из 4-х турниров.

Главный турнир (X категория): 1. **И. Дорфман** (СССР) — 5½ очков из 9, 2—5. **В. Гавриков** (СССР), **Н. Дэвис** (Англия), **И. Фараго** и **Л. Хазаи** — по 5, 6. **С. Киндерман** (ФРГ) — 4½, 7—8. **Т. Тольнаи** и **Б. Цюгер** (Швейцария) — по 4, 9—10. **Й. Клингер** (Австрия) и **С. Татаи** (Италия) — по 3.

Турнир «В» (VIII категория): 1. **Й. Хорват** — 6 очков из 9, 2—3. **П. Лукач** и **А. Михальчишин** (СССР) — по 5½, 4. **Т. Карой** — 5, 5—6. **А. Кочиев** (СССР) и **Э. Саланци** — по 4½, 7—8. **Б. Переньи** и **Г. Франке** (ФРГ) — по 4, 9—10. **П. Силадьи** и **Ф. Хёльцль** (Австрия) — по 3.

Турнир «С» (V категория): 1—2. **М. Красенков** (СССР) и **А. Фауланд** (Австрия) — по 9 очков из 11, 3. **Г. Пириши** — 7, 4. **Ч. Хорват** — 6½ и т. д.

Турнир «Д» (IV категория): 1—2. **Х. Касагранде** (Австрия) и **Д. Райна** — по 7½ очков из 11 и т. д.

№ 96 **A12**
ДЭВИС **И. ФАРАГО**

1. Kf3 Kf6 2. g3 d5 3. Cg2 c6 4. 0—0 Cg4 5. c4 e6 6. b3 Kbd7 7. Cb2 Cd6 8. d3 0—0 9. Kbd2 a5 10. a3 h6 11. Фc2 e5 12. e4 de 13. de Фb6 14. Cc3 Лfe8 15. Kh4 Cc5 16. Kdf3 g5 17. Kf5 C:f5 18. ef e4 19. Kd2 C:f2 20. Kph1 e3 21. C:f6 K:f6 22. c5 Фc7 23. Ke4 K:e4 24. C:e4 Фe5 25. Cf3 e2 26. Л:f2 Ф:a1. **Белые сдались.**

№ 97 **A25**
КЛИНГЕР **ХАЗАИ**

1. g3 e5 2. Cg2 Kc6 3. c4 g6 4. Kc3 Cg7 5. e3 d6 6. Kge2 Kge7 7. Лb1 Cf5 8. d3 Фd7 9. Kd5 0—0 10. 0—0 K:d5 11. cd Ke7 12. Фb3 Лab8 13. Cd2 c6 14. e4 Ch3 15. C:h3 Ф:h3 16. Ce3 c5 17. Фa4 Kc8 18. b4 b5 19. Фa6 f5 20. f3 Ch6 21. C:h6 Ф:h6 22. f4 fe 23. de Фh5 24. Лf2 c4 25. Фc6 Фg4 26. Лbf1 Лb6.

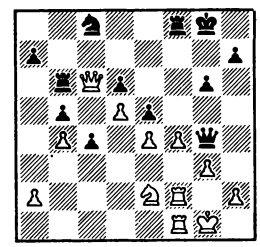

27. fe Л:c6 28. Л:f8 Kpg7 29. Kd4 de 30. Л8f7 Kph6 31. K:c6 Ф:e4 32. Лc7 Kd6 33. Ke7 Kpg5 34. Kg8 Фd4 35. Kpg2 Ф:d5 36. Лf3 Ф:g8 37. h4 Kpg4. **Белые сдались.**

№ 98 **A29**
Ш. ФАРАГО **Ч. ХОРВАТ**

1. c4 e5 2. Kc3 Kf6 3. Kf3 Kc6 4. g3 Cb4 5. Cg2 0—0 6. 0—0 e4 7. Kg5 C:c3 8. bc Лe8 9. d3 ed 10. ed b6 11. Kh3 Cb7 12. Kf4 Ka5 13. Kd5 K:d5 14. cd Фf6 15. Лb1 c6 16. c4 cd 17. cd Ca6 18. Лb4 Фc3 19. Лg4 C:d3 20. Cd2 Фb2 21. Cc1 Фe2 22. Фa4 Kc4 23. Лd4 Ke5 24. Ce3 Kf3 25. Kph1 K:d4 26. Ф:d4 Ce4 27. Лc1 C:g2 28. Kp:g2 Ф:a2, и **черные выиграли.**

№ 99 **A34**

СИЛАДЬИ **Й. ХОРВАТ**

1. c4 c5 2. Kf3 Kf6 3. Kc3 Kc6 4. g3 d5 5. cd K:d5 6. Cg2 Kc7 7. a3 g6 8. 0—0 Cg7 9. d3 0—0 10. Cd2 b6 11. Лb1 a5 12. Фa4 Cd7 13. Фh4 e5 14. Cg5 f6 15. Ch6 Фe8 16. C:g7 Кр:g7 17. e3 Лd8 18. Лbd1 Ce6 19. Фa4 Kd5 20. Кph1 Kce7 21. Фc2 Фf7 22. Kd2 Лd7 23. Kb5 Лfd8 24. Kc4 Kc8 25. b3 Ka7 26. K:a7 Л:a7 27. Фb2 b5 28. e4 Ke7 29. K:e5 fe 30. Ф:e5 Кpg8 31. Ф:c5 Лad7 32. b4 ab 33. ab Cc4 34. Лa1 C:d3 35. Лfe1 Фc4 36. Фe5 Kc6 37. Фg5 Ф:b4 38. e5 Фe7 39. Фe3 Kb4 40. e6 Kc2 41. ed K:e3 42. Л:e3 Ф:d7 43. Лd1 Фc7. **Белые сдались.**

№ 100 **A35**

ДЭВИС **ТОЛЬНАИ**

1. Kf3 Kf6 2. g3 g6 3. Cg2 Cg7 4. c4 0—0 5. 0—0 c5 6. d4 cd 7. K:d4 Kc6 8. Kc2 d6 9. Kc3 Ce6 10. b3 Фd7 11. e4 Ch3 12. Фe2 Лfc8 13. Лd1 C:g2 14. Кр:g2 Фe6 15. Лb1 a6 16. a4 Лab8 17. Cb2 b6 18. f3 Ke8 19. Kd5 C:b2 20. Л:b2 Kc7 21. Kce3 b5 22. cb ab 23. Лc2 Ke8 24. ab Ka7 25. b6 Л:c2 26. Ф:c2 Kc8 27. Фc6 K:b6 28. K:b6 Ф:b3 29. Kbc4 Kf6 30. Фc7 Лb4 31. Лa1 Кpg7 32. Ф:e7 Л:c4 33. Лa8 K:e4 34. Фf8 Кpf6 35. Kg4 Кpe6 36. Лe8 Кpd7 37. Ф:f7 Кpc6 38. Лc8 Кpb5 39. Фb7. **Черные сдались.**

№ 101 **A35**

ГАВРИКОВ **КЛИНГЕР**

1. Kf3 c5 2. c4 Kf6 3. g3 g6 4. Cg2 Cg7 5. d4 cd 6. K:d4 0—0 7. Kc3 Kc6 8. Kc2 d6 9. 0—0 Фa5 10. Cd2 Фh5 11. e4 Ф:d1 12. Лa:d1 Kd7 13. b3 Лb8 14. Kd5 Лe8 15. Ce3 b6 16. f3 Cb7 17. Ch3 Лed8 18. Cg5 Кpf8.

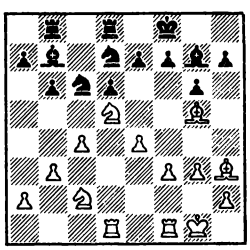

19. Kcb4 K:b4 20. C:e7 Кpe8 21. C:d6 Ka6 22. C:b8 Ka:b8 23. f4 Kf6 24. Kc7 Кpe7 25. e5 Ke4 26. Kd5 Кpe8 27. Cg2 Kc5 28. Kc7 Кpe7 29. Л:d8 Кр:d8 30. Kb5 C:g2 31. Кр:g2 a5 32. Kd6 f6 33. f5 fe 34. fg hg 35. Лf7 Ke6 36. h4 Kd7 37. Ke4 Кpe8 38. Kd6 Кpd8 39. Ke4 Cf8 40. Kf6 Ce7 41. Kd5 Cc5 42. Kf6 K:f6 43. Л:f6 Kf8 44. Кpf3 Кpe7 45. Лc6 Ke6 46. Лc8 Kd8 47. Кpe4 Cf2 48. g4 C:h4 49. c5 Кpd7 50. Лa8 Кpc6 51. cb Кр:b6 52. a3 Ce7 53. Кpd5 g5 54. b4 ab 55. ab Kc6 56. Лc8 K:b4 57. Кр:e5 Kc6 58. Кpf5 Kd4 59 Кpe4 Kb5 60. Кpe5 Cb4 61. Кpf6Cd2 62. Лd8 Cc1 63. Лd1. **Ничья.**

№ 102 **A42**

МИХАЛЬЧИШИН **ХЁЛЬЦЛЬ**

1. Kf3 c5 2. c4 g6 3. d4 Cg7 4. e4 d6 5. Kc3 Фa5 6. Фd3 Kc6 7. d5 Kd4 8. Cd2 Kb3 9. Лb1 K:d2 10. K:d2 Kf6 11. Ce2 0—0 12. 0—0 Ke8 13. f4 a6 14. Фg3 b5 15. cb ab 16. C:b5 C:c3 17. bc Ф:a2 18. Фe3 Kf6 19. h3 e6 20. Cc4 Фa4 21. de C:e6 22. C:e6 fe 23. f5 Фe8 24. fg Ф:g6 25. Лb6 Лad8 26. Лf3 Кph8 27. Фf2 Лf7 28. c5 de 29. Л:e6 Фg5 30. Лf:f6 Л:f6 31. Л:f6 Л:d2 32. Лf8 Кpg7 33. Фf7 Кph6 34. Фe6 Кph5 35. Лf5 Л:g2 36. Кpf1. **Черные сдались.**

№ 103 **A73**

КАРОЙ **ПЕРЕНЬИ**

1. d4 Kf6 2. c4 c5 3. d5 e6 4. Kc3 ed 5. cd d6 6. Kf3 g6 7. Kd2 Cg7 8. e4 0—0 9. Ce2 Ka6 10. 0—0 Ke8 11. Kc4 f5 12. ef C:f5 13. Cf4 b5 14. Ke3 Cd7 15. Cg3 Kac7 16. Фc2 Фe7 17. a4 ba 18. K:a4 Kb5 19. C:b5 C:b5 20. Лfe1 C:a4 21. Ф:a4 Фf7 22. Kc4 Cd4 23. Кph1 Kf6 24. K:d6 Ф:d5 25. Kb5 C:b2 26. Лad1 Лae8 27. Л:e8 Л:e8 28. Kc7 Лe4 29. Фc2 Лc4 30. K:d5 Л:c2 31. h4 Kg4 32. Kf4 Cd4. **Белые сдались.**

№ 104 **A88**

ФАУЛАНД **Ш. БЮККЕР**

1. Kf3 f5 2. c4 Kf6 3. Kc3 d6 4. d4 g6 5. g3 Cg7 6. Cg2 0—0 7. 0—0 c6 8. b3 a5 9. Cb2 Ka6 10. Фd2 Cd7 11. Лfe1 b5 12. cb cb 13. Лac1 e6 14. Лed1 Kc7.

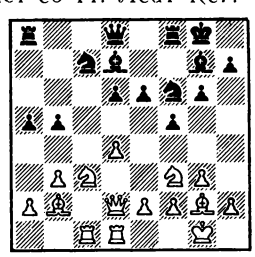

15. Ke5 d5 16. Лc2 Kce8 17. Лdc1 Kd6 18. Kd1 Kf7 19. f3 K:e5 20. de Ke8 21. Kf2 Лf7 22. Kd3 Cc8 23. Cd4 Kd6 24. e3 Kb7 25. Cf1 Cf8 26. Лc6 Ca3 27. Л1c2 Фf8 28. Kf4 Фe8 29. C:b5 g5 30. Л:c8 Ф:c8 31. Л:c8 Л:c8 32. K:e6 Лc1 33. Кpg2 Лe7 34. K:g5 Лec7 35. Cd3. **Черные сдались.**

№ 105 **B06**

КЛИНГЕР **ДЭВИС**

1. e4 d6 2. d4 g6 3. Kc3 Cg7 4. Kge2 Kc6 5. d5 Ke5 6. f4 Kd7 7. Ce3 Kgf6 8. Kg3 0—0 9. Ce2 c6 10. 0—0 cd 11. ed Kc5 12. f5 Фa5 13. Фd2 Cd7 14. a3 Ka4 15. b4 Фc7 16. K:a4 C:a4 17. c4 b5 18. fg fg 19. c5 dc 20. bc Лad8 21. Cf3 Cb3 22. d6 ed 23. Фb4 Cc4 24. cd Л:d6 25. Cc5 Лdd8 26. C:f8 C:f8 27. Фb2 Cc5 28. Кph1 Cd4 29. Фc2 C:a1 30. Л:a1 Фe5 31. Лc1 Фe3 32. Фb2 Фd4 33. Фb1 Фd3 34. Фa1 Фd4 35. Фb1 Kg4 36. Ke4 Ke5 37. Лd1 Kd3 38. h3 Кpg7 39. Лd2 a5 40. Кph2 Фe5 41. Кpg1 Фd4 42. Kf2 Лe8 43. Фf1 Фc5 44. Л:d3 C:d3 45. Ф:d3 Лe1 46. Кph2 Ф:f2 47. Фc3 Кph6 48. Фc8 Фd4 49. Фf8 Кpg5. **Белые сдались.**

№ 106 **B07**

ДЭВИС **ГАВРИКОВ**

1. Kf3 g6 2. e4 Cg7 3. d4 d6 4. c3 Kf6 5. Cd3 0—0 6. 0—0 Kc6 7. h3 e5 8. Лe1 Лe8 9. de de 10. Ka3 Фe7 11. Kc4 Лd8 12. Фc2 Kh5 13. Cg5 Cf6 14. Ch6 Kf4 15. Cf1 Cg7 16. Cg5 f6 17. Ch4 Ce6 18. Kfd2 Ch6 19. Лed1 Kh5 20. Ce2 Кph8 21. C:h5 gh 22. Ke3 Фf7 23. Kdf1 Cg5 24. C:g5 fg 25. b3 Ke7 26. Фe2 Лf8 27. Kg3 h4 28. Kgf5 C:f5 29. ef K:f5 30. K:f5 Ф:f5 31. Лd5 Лae8 32. Лe1 Лf6 33. f3 Лfe6 34. Фd2 Л6e7 35. Лe4 h6 36. c4 Фf6 37. c5 Фc6 38. b4 Кpg7 39. Фd3 a6 40. Лe1 Фf6 41. Лe4 c6 42. Лd6 Лe6 43. Лd7 Л8e7 44. Лd8 Лf7 45. a3 Фe7 46. Лe1 h5 47. Лd1 Фf6 48. Фc4 e4 49. fe g4 50. hg hg 51. e5 Фf2 52. Кph1 Фf5 53. Л8d4 h3 54. Л:g4 Кpf8 55. Фe4 hg 56. Ф:g2 Л:e5 57. Кpg1 Фf3. **Ничья.**

№ 107 **B09**

ХАЗАИ **ДЭВИС**

1. e4 d6 2. d4 g6 3. Kc3 Cg7 4. f4 Kf6 5. Kf3 0—0 6. Ce3 Ka6 7. e5 Kg4 8. Cg1 c5 9. h3 Kh6 10. dc K:c5 11. C:c5 dc 12. Ф:d8 Л:d8 13. g4 b6 14. Cc4 e6 15. Кpe2

Cb7 16. Лhd1 Cf8 17. a4 a6 18. Cd3 Kpg7 19. Ce4 C:e4 20. K:e4 Kg8 21. Kfd2 Ke7 22. Kc4 Kd5 23. Kpf3 Ce7 24. b3 f6 25. ef C:f6 26. K:f6 Kp:f6 27. Лd2 b5 28. ab ab 29. Л:a8 Л:a8 30. Ke3 K:e3 31. Kp:e3. **Ничья.**

№ 108 **B39**

ШЛОССЕР **ФАУЛАНД**

1. e4 c5 2. Kf3 Kc6 3. d4 cd 4. K:d4 g6 5. c4 Cg7 6. Ce3 Kf6 7. Kc3 Kg4 8. Ф:g4 K:d4 9. Фd1 Ke6 10. Лc1 Фa5 11. Фd2 b6 12. Ce2 Cb7 13. f3 d6 14. 0—0 g5 15. Лfd1 h5 16. Kd5 Ф:d2 17. Л:d2 h4 18. b4 Ce5 19. Cd1 f6 20. Cb3 Лc8 21. Лcc2 Kpf8 22. a4 Kf4 23. a5 ba 24. ba K:d5 25. ed a6 26. Лd3 Kpg7 27. Ca4 Ca8 28. Cb6 Kpg6 29. Cd7 Лb8 30. Лc1 Лb7 31. Cc6 Лbb8 32. Cd7 Лb7 33. Ca4 f5 34. h3 Kpf6 35. Cc6 Лbb8 36. Cd7 Cb7 37. Лb1 Cc8 38. Cc6 Kpg6 39. Лe1 Лf8 40. Ca4 Cf6 41. Kpf1 Лb7 42. Cc6 Лb8 43. Лde3 g4 44. f4 gh 45. Л:h3 Cb7 46. Cd7 Лbc8 47. C:c8 Л:c8 48. Лc1 C:d5 49. c5 Ce4 50. Лb3 Лc6. **Ничья.**

№ 109 **B44**

ПЕРЕНЬИ **КОЧИЕВ**

1. e4 c5 2. Kf3 e6 3. d4 cd 4. K:d4 Kc6 5. Kb5 d6 6. Cf4 e5 7. Ce3 a6 8. K5a3 b5 9. c4 b4 10. Kc2 Лb8 11. Ce2 Kf6 12. 0—0 Ce7 13. a3 ba 14. ba 0—0 15. Kc3 Ce6.

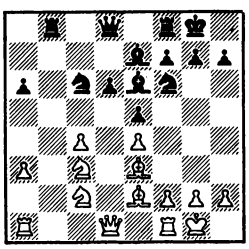

16. Kd5 K:e4 17. Cf3 Kc5 18. Kcb4 K:b4 19. ab C:d5 20. C:d5 Л:b4 21. C:c5 dc 22. Л:a6 Фb8 23. g3 Лb6 24. Л:b6 Ф:b6 25. Фh5 Cf6 26. Фf5 Фd6 27. Лb1 Лb8 28. Л:b8 Ф:b8 29. Ce4 Kpf8 30. Ф:h7 g6 31. Kpg2 Фd6 32. Cd5 Фe7 33. f3 Фa7 34. h4 Cg7 35. h5 Фa2 36. Kph3 Фb1 37. hg Ф:g6. **Ничья.**

№ 110 **B82**

ТОЛЬНАИ **КЛИНГЕР**

1. e4 c5 2. Kf3 e6 3. d4 cd 4. K:d4 a6 5. Kc3 Фc7 6. Cd3 d6 7. f4 Kf6 8. Фf3 Kc6 9. Ce3 Cd7 10. 0—0—0 K:d4 11. C:d4 Cc6 12. Лhe1 0—0—0 13. Kpb1 Kpb8 14. g4 Лc8 15. f5 Kd7 16. fe fe 17. Cc4 Лe8 18. Cd5 Ke5 19. C:e5 de 20. C:c6 Ф:c6 21. Фf7 Cb4 22. Лd3 Лe7 23. Фf3 Лc8 24. Фg3 Фc7 25. Лed1 Лf7 26. a3 Cc5 27. h3 Cd4 28. Лd2 Лf1 29. Лd1 Л:d1 30. Л:d1 C:c3 31. Ф:c3 Ф:c3 32. bc Л:c3 33. Лd7 Л:a3 34. h4 Лg3 35. Л:g7 h5 36. g5 Лg4 37. Лe7 Л:h4 38. g6 Лg4 39. Л:e6 h4 40. Л:e5 Л:g6 41. Лh5 Лg4 42. e5 Kpc7 43. Лh7 Kpc6 44. e6 b5 45. c3 a5 46. Kpb2 Лg2 47. Kpb1 Лh2 48. Лd7 Лe2 49. Лh7 Лe4 50. Kpb2 Kpd6 51. e7 Kpd7 52. Kpb3 a4 53. Kpa3 Лe3 54. Kpb4 h3 55. Лh5 Kp:e7 56. Л:b5 Лe4 57. c4 Лh4 58. Лe5 Kpf6 59. Лe1 h2 60. Лh1 Kpe5 61. Kpb5 a3 62. c5 a2. **Белые сдались.**

№ 111 **C10**

ХАЗАИ **КИНДЕРМАН**

1. e4 e6 2. d4 d5 3. Kc3 Kc6 4. Kf3 Kf6 5. e5 Ke4 6. Ke2 Cd7 7. c3 f6 8. ef K:f6 9. Cf4 Cd6 10. g3 0—0 11. Cg2 Ce8 12. 0—0 Cg6 13. Ce5 Kh5 14. C:d6 cd 15. Kh4 Cf7 16. f4 Kf6 17. h3 Фb6 18. Фb3 Фa6 19. Лfe1 Ke7 20. Kc1 Kf5 21. K:f5 ef 22. Cf1 Фc6 23. Kd3 Лfe8 24. Kb4 Фb6 25. Kc2 Фc7 26. Ke3 Ce6 27. Cg2 Фf7 28. Kph2 Ke4 29. C:e4 de 30. d5 Cc8 31. Фa4 Лd8 32. Фd4 b6 33. Лg1 Лb8 34. Лaf1 Лb7 35. g4 fg 36. hg Лe8 37. Kpg3 h5 38. f5 hg 39. Лh1 Лe5 40. Лf4 Фf6 41. Лh5 Лf7 42. K:g4 Фe7 43. Фc4 Лe:f5 44. Ф:c8 Лf8 45. Ф:f5 Л:f5 46. Лh:f5 e3 47. Лf8 Kph7 48. Л4f7 Фg5 49. Лe8. **Черные сдались.**

№ 112 **C11**

ТАТАИ **ЦЮГЕР**

1. e4 e6 2. d4 d5 3. Kc3 Kf6 4. e5 Kfd7 5. f4 c5 6. Kf3 Kc6 7. Ce3 cd 8. K:d4 Фb6 9. a3 Cc5 10. Kcb5 a6 11. b4 C:d4 12. K:d4 Фc7 13. Ce2 0—0 14. 0—0 Kb6 15. K:c6 Ф:c6 16. Cc5 Лe8 17. Cd4 Cd7 18. Cd3 g6 19. Фe1 Фc7 20. Фh4 Cb5 21. Фh6 Kc4 22. a4 Cc6 23. Лf3 Kd2 24. Лh3 f5 25. ef Ke4 26. Лe1 b5 27. a5 Лf8 28. Лee3 Лf7 29. C:e4 de 30. Лeg3 e3 31. Л:g6 Kph8 32. Лg7 Ce4 33. Ф:h7. **Черные сдались.**

№ 113 **C54**

КЛИНГЕР **ДОРФМАН**

1. e4 e5 2. Kf3 Kc6 3. Cc4 Cc5 4. c3 Kf6 5. d3 d6 6. 0—0 Cb6 7. Kbd2 Ke7 8. Cb3 Kg6 9. Kc4 0—0 10. Лe1 Ce6 11. d4 C:c4 12. C:c4 ed 13. K:d4 Лe8 14. Kf5 Фd7 15. Kg3.

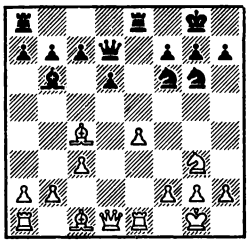

15... h5 16. K:h5 K:e4 17. Ce3 K:f2 18. Фc2 d5 19. C:b6 ab 20. Фd2 Фf5 21. Kg3 Фf4 22. Ф:d5 Л:e1 23. Л:e1 Kg4 24. Фe4 Фf2 25. Kph1 K6e5 26. Cb3 Лd8 27. Фe2 Лd2 28. Ф:f2 K:f2 29. Kpg1 Kfd3 30. Лf1 K:b2 31. Ke4 Лd7 32. Kg5 Kbc4 33. h3 b5 34. Лf5 f6 35. Ke4 Kpf8 36. Kc5 Лd2 37. K:b7 Л:g2 38. Kp:g2 Ke3 39. Kpf2 K:f5 40. Kc5 Kpe7 41. Ke4 Kd6 42. Kg3 f5 43. Cc2 g6. **Белые сдались.**

№ 114 **C65**

ПЕРЕНЬИ **МИХАЛЬЧИШИН**

1. e4 e5 2. Kf3 Kc6 3. Cb5 Kf6 4. 0—0 Cc5 5. K:e5 K:e5 6. d4 a6 7. Ca4 K:e4 8. Фe2 Ce7 9. Ф:e4 Kg6 10. f4 0—0 11. f5 d5 12. Фd3 Kh4 13. g3 c5 14. gh b5 15. Cg5 C:g5 16. hg Ф:g5 17. Фg3 Ф:g3 18. hg ba 19. dc Cd7 20. Kc3 Лac8 21. Лad1 Л:c5 22. K:d5 Лe8 23. Лf2 h5 24. b4 ab 25. ab Cc6 26. Kb4 Лe3 27. K:c6 Л:c6 28. Kph2 Лec3 29. Лdd2 Kph7 30. Kph3 Kph6 31. Лd7. **Ничья.**

№ 115 **C85**

ДОРФМАН **ХАЗАИ**

1. e4 e5 2. Kf3 Kc6 3. Cb5 a6 4. Ca4 Kf6 5. 0—0 Ce7 6. C:c6 dc 7. d3 Kd7 8. b3 0—0 9. Cb2 f6 10. d4 ed 11. K:d4 Kc5 12. Kd2 Лe8 13. Фe2 Cd6 14. Лad1 Фe7 15. f3 Фe5 16. f4 Фe7 17. Лde1 Фf7 18. e5 f5 19. h3 Cf8 20. g4 Ce6 21. K2f3 Ce7 22. gf C:f5 23. Kg5 C:g5 24. fg g6 25. K:f5 gf 26. Фf2 Ke6 27. Ф:f5 Ф:f5 28. Л:f5 Лf8 29. Лf6 K:g5 30. Лe3 Л:f6 31. ef Kpf8 32. h4 Kf7 33. Ca3 Kpg8 34. Лe7 Лc8 35. Cc1 Лd8 36. Cf4 h5 37. Kpf2 Лd5 38. Л:c7 Лf5 39. Kpe3 Л:f6 40. Л:b7 Лe6 41. Kpf3 Ke5 42. C:e5 Л:e5 43. Лb6 Лc5 44. c4 a5 45. Kpe4 Kpf7 46. Kpd4 Лf5 47. Л:c6 Лf4 48. Kpe3 Л:h4 49. Лa6 Лg4 50. Л:a5 h4 51. Лf5 Kpg6 52. Лf8 Лg3 53. Kpf4 Kpg7 54. Лe8 Лg2 55. Лe3 Л:a2 56. Лh3 Лb2 57. Kpe5 Kpg6 58. Л:h4 Л:b3 59. Лf4 Kpg5 60. Лf8. **Черные сдались.**

№ 116 **C95**
ТАТАИ **ДОРФМАН**

1. e4 e5 2. Kf3 Kc6 3. Cb5 a6 4. Ca4 Kf6 5. 0—0 Ce7 6. Лe1 b5 7. Cb3 d6 8. c3 0—0 9. h3 Kb8 10. d4 Kbd7 11. Kbd2 Cb7 12. Cc2 Лe8 13. Kf1 Cf8 14. Kg3 g6 15. a4 c5 16. d5 c4 17. Cg5 h6 18. Ce3 Kc5 19. Фd2 h5 20. Cg5 Ce7 21. Лa3 Kfd7 22. C:e7 Ф:e7 23. Лea1 Kpg7 24. ab ab 25. Л:a8 Л:a8 26. Л:a8 C:a8 27. Фd1 Cb7 28. Kd2 Фg5 29. Kf3 Фd8 30. Фa1 Cc8 31. Kf1 Фb6 32. Ke3 Kf6 33. Kd2 Cd7 34. Фa8 Ke8 35. Фa1 Kpf8 36. b4 cb. **Ничья.**

№ 117 **D17**
ФРАНКЕ **Й. ХОРВАТ**

1. d4 d5 2. c4 c6 3. Kf3 Kf6 4. Kc3 dc 5. a4 Cf5 6. Ke5 e6 7. f3 Cb4 8. e4 C:e4 9. fe K:e4 10. Cd2 Ф:d4 11. K:e4 Ф:e4 12. Фe2 C:d2 13. Kp:d2.

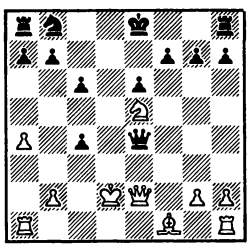

13... Фh4 14. Фe3 Kd7 15. K:d7 0—0—0 16. g3 Л:d7 17. Kpc2 Фg4 18. Ce2 Фf5 19. Kpc1 Лhd8 20. Лa3 Лd4 21. Лd1 Фc5. **Ничья.**

№ 118 **D82**
ТАТАИ **ГАВРИКОВ**

1. d4 Kf6 2. c4 g6 3. Kc3 d5 4. Cf4 Cg7 5. e3 c5 6. dc Фa5 7. Фa4 Ф:a4 8. K:a4 Ce6 9. Лc1 0—0 10. Kf3 Лc8 11. b4 dc 12. C:c4 C:c4 13. Л:c4 Kbd7 14. Лc2 Kd5 15. a3 K7b6 16. Kb2 a5 17. ba Л:a5 18. Kd3 Л:a3 19. Kpe2 Ka4 20. Ce5 C:e5 21. Kf:e5 f6 22. Kf3 e5. **Белые сдались.**

№ 119 **D85**
ФРАНКЕ **МИХАЛЬЧИШИН**

1. d4 Kf6 2. Kf3 g6 3. c4 Cg7 4. Kc3 d5 5. cd K:d5 6. e4 K:c3 7. bc c5 8. Ce3 0—0 9. Лc1 e6 10. Фd2 Фa5 11. d5 ed 12. ed Kd7 13. c4 Ф:d2 14. K:d2 Лe8 15. Ce2 Ke5 16. Kf3 b6 17. K:e5 C:e5 18. Kpd2 Cd7 19. Cd3 Лe7 20. Лhe1 Лae8 21. Лb1 Kpg7 22. f4 Cf6 23. Cf2 Л:e1 24. Л:e1 Л:e1 25. C:e1 Kpf8 26. Cg3 Kpe7 27. f5 C:f5 28. C:f5 gf 29. a4 Kpd7 30. Kpe3 Cg5 31. Cf4 Ce7 32. Ce5 Cg5 33. Cf4 Ce7 34. Ce5 Cg5. **Ничья.**

№ 120 **D89**
ЦЮГЕР **ГАВРИКОВ**

1. d4 Kf6 2. c4 g6 3. Kc3 d5 4. cd K:d5 5. e4 K:c3 6. bc Cg7 7. Cc4 0—0 8. Ke2 c5 9. 0—0 Kc6 10. Ce3 Cg4 11. f3 Ka5 12. Cd3 cd 13. cd Ce6 14. Лc1 C:a2 15. Фa4 Ce6 16. d5 Cd7 17. Фa3 b6 18. f4 e5 19. d6 Лc8 20. Ca6 Лc6 21. Лcd1 ef 22. Л:f4 Ce5 23. Лff1 Лe8 24. Лd5 Cg7 25. Cg5 f6 26. Cd2 Kc4 27. Фa2 K:d2 28. Ф:d2 Kph8 29. Cb7 Лc5 30. Kf4 Ch6 31. Лd3 Cb5. **Белые просрочили время.**

№ 121 **D95**
РАЙНА **БЕРТЕЛО**

1. d4 Kf6 2. c4 g6 3. Kc3 d5 4. Kf3 Cg7 5. e3 0—0 6. Фb3 dc 7. C:c4 c5 8. 0—0 Kc6 9. Ke5 Фe8 10. Cb5 cd 11. C:c6 bc 12. ed Kg4 13. Cf4 K:e5 14. C:e5 C:e5 15. de Ce6 16. Фa3 Фd8 17. Лfe1 Фc7 18. Ke4 Cd5 19. Kc5 a5 20. Лac1 Лfb8 21. Лc3 Лb4 22. b3 Лg4 23. Лg3 Л:g3 24. hg Фb6 25. e6 f6 26. Kd3 Фc7 27. Kf4 Фd6 28. Ф:d6 ed 29. f3 Kpf8 30. Kpf2 Kpe7 31. Лh1 h5 32. K:g6 Kp:e6 33. Kf4 Kpf7 34. Л:h5 Лa6 35. K:d5 cd 36. Л:d5 Kpe6 37. Лd4 Лc6 38. Kpe3 Лc2 39. Лd2 Лc5 40. g4 a4 41. ba Лc3 42. Лd3 Лc5 43. Лa3 Лa5 44. Kpd4 d5 45. Kpc3 Kpd6 46. Kpb4 Лa8 47. a5 Лb8 48. Kpc3. **Черные сдались.**

№ 122 **D97**
И. ФАРАГО **ДОРФМАН**

1. d4 Kf6 2. c4 g6 3. Kc3 d5 4. Kf3 Cg7 5. Фb3 bc 6. Ф:c4 0—0 7. e4 Ka6 8. Ce2 c5 9. d5 e6 10. Cg5 ed 11. K:d5 Фa5 12. Cd2 Фd8 13. Cg5 Фa5 14. Cd2 Фd8 15. K:f6 C:f6 16. e5 Cg7 17. Cc3 Ce6 18. Фb5 Фe7 19. 0—0 Kc7 20. Фa4 Cd7 21. Фc2 Cc6 22. Лfe1 Ke6 23. Kd2 Лad8 24. Cf3 C:f3 25. K:f3 Лd5 26. Лad1 Лfd8 27. Л:d5 Л:d5 28. h4 b5 29. b3 Фd7 30. Фe4 Лd3 31. Cb2 Фd5 32. Ф:d5 Л:d5 33. g3 Лd3 34. Kpg2 h6 35. Лe2 Cf8 36. Лd2. **Ничья.**

№ 123 **E94**
КАРОЙ **СИЛАДЬИ**

1. d4 Kf6 2. c4 g6 3. Kc3 Cg7 4. e4 d6 5. Kf3 0—0 6. Ce2 e5 7. 0—0 ed 8. K:d4 Лe8 9. f3 c6 10. Kph1 Kbd7 11. Cg5 Фb6 12. Ka4 Фa5 13. Cd2 Фe5 14. Cc3 Фe7 15. Фd2 Ke5 16. Лad1 Cd7 17. b3 Лad8 18. Kc2 Cc8 19. Cb4 Cf8 20. Kc3 Kh5 21. Ca3 f5 22. ef gf 23. f4 Kg4 24. g3 Cg7 25. Cf3 Фf6 26. Cb2 Фh6 27. Фg2 Khf6 28. Kpg1 Ke4 29. C:e4 fe 30. h3.

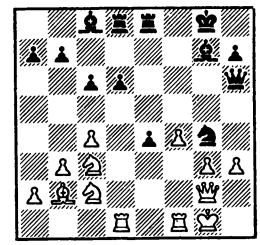

30... e3 31. hg e2 32. K:e2 C:b2 33. f5 d5 34. cd cd 35. Л:d5 Фb6 36. Kph1 Фh6 37. Kpg1 Фb6 38. Kph1. **Ничья.**

№ 124 **E99**
ЦЮГЕР **ХАЗАИ**

1. d4 Kf6 2. c4 g6 3. Kc3 Cg7 4. e4 d6 5. Kf3 0—0 6. Ce2 e5 7. 0—0 Kc6 8. d5 Ke7 9. Ke1 Kd7 10. Ce3 f5 11. f3 f4 12. Cf2 g5 13. Kb5 b6 14. a4 a6 15. Kc3 a5 16. Kd3 Kg6 17. b4 Лf7 18. ba ba 19. c5 Cf8 20. cd cd 21. Kb2 Kf6 22. Kc4 Лb8 23. Лb1 Л:b1 24. Ф:b1

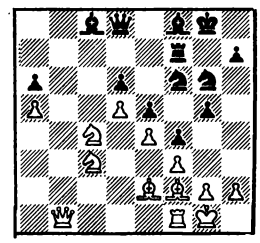

24... g4 25. Фb6 Фe7 26. fg K:g4 27. Kb5 Фg5 28. Cf3 Kh4 29. C:h4 Ф:h4 30. h3 Ke3 31. K:e3 fe 32. Ф:e3 C:h3 33. Лf2 Cd7 34. Лc2. **Ничья.**

КОПЕНГАГЕН

Июнь, 1988 г.

Швейцарская система, 60 участников: 1. **Р. Ваганян** (СССР) — 8 очков из 10, 2—4. **А. Гроспетер** (Венгрия), **В. Купрейчик** (СССР) и **К. Горстейнс** (Исландия) — по 7, 5—9. **Х. Барберо** (Аргентина), **К. Берг** (Дания), **Н. Дэвис, Дж. Левитт** (оба — Англия) и **Л. Римерсма** (Нидерланды) — по $6^1/_2$ очков и т. д.

№ 125 **A16**
ВАГАНЯН **ВЕСТЕРИНЕН**

1. Kf3 Kf6 2. c4 g6 3. Kc3 d5 4. cd K:d5 5. Фa4 Cd7 6. Фh4 Cc6 7. Фd4 f6 8. e3 Cg7 9. Ce2 e5 10. Фc4 K:c3 11. Фe6 Фe7 12. Ф:e7 Kp:e7 13. bc Лd8 14. d4 ed 15. cd Kd7 16. Ca3 Kpe8 17. Kpd2 Ce4 18. Лhc1 Лac8 19. Cc4 Cf8 20. C:f8 Kp:f8 21. Kpe2 Kpe7 22. g4 C:f3 23. Kp:f3 c5 24. Cb3 b5 25. dc K:c5 26. Лc3 Kd3 27. Л:c8 Л:c8 28. Лd1 Ke5 29. Kpg3 a5 30. g5 Kc4 31. Лd5 a4 32. Cd1 Ka3 33. h4 fg 34. hg Лd8 35. Лe5 Kpf8 36. Cf3 Лd2 37. Cc6 Л:a2 38. C:b5 K:b5 39. Л:b5 a3 40. Лa5 Лa1 41. Лa7 Лg1 42. Kpf4 Лg2 43. f3 a2 44. e4 Лb2 45. e5 Лe2. **Ничья.**

№ 126 **A36**
САЛАНЦИ **ПЛАХЕТКА**

1. c4 g6 2. Kc3 c5 3. g3 Cg7 4. Cg2 Kc6 5. e3 e5 6. Kge2 d6 7. d3 Kge7 8. 0—0 0—0 9. a3 Ce6 10. Kd5 Фd7 11. Лe1 Лab8 12. Лb1 b5 13. Cd2 f5 14. Фc2 bc 15. dc e4 16. Kef4 Cf7 17. f3 g5 18. K:e7 K:e7 19. Ke2 ef 20. C:f3 Kg6 21. Cg2 Ke5 22. b3 Cg6 23. Лf1 f4.

24. Ce4 fg 25. K:g3 Kf3 26. Л:f3 Л:f3 27. C:g6 hg 28. Ф:g6 Лbf8 29. Ф:g5 Фe6 30. Лf1 Л:f1 31. K:f1 Фf7 32. Фg2 Лb8 33. b4 Ф:c4 34. Kg3 Лf8 35. Ke4 Фd3 36. h4 Kph8 37. bc dc 38. Kg5 c4 39. Cb4 Ф:e3 Фh5 Ch6 33. Фf5 Kpg8 34. fe Фc6 35. Kpf2 Лd8 36. Лe1 Фe6 37. g4 K:b2 38. Лh1 Kpg7 39. Фf6 Ф:f6 40. ef Kpg6. **Белые сдались.**

№ 127 **A49**
КАЛЛЕРГАРД **ВАГАНЯН**

1. d4 Kf6 2. Kf3 g6 3. g3 c5 4. Cg2 Фa5 5. Cd2 Фb6 6. dc Ф:c5 7. Cc3 Cg7 8. 0—0 0—0 9. Kbd2 Фc7 10. e4 Kc6 11. Лe1 b5 12. Kd4 K:d4 13. e5 Kd5 14. C:d4 Cb7 15. c3 Cc6 16. f4 Kb6 17. Ke4 Лac8 18. Фd3 Лfd8 19. Лad1 Kc4 20. Фe2 C:e4 21. C:e4 e6 22. Kpg2 Cf8 23. h4 Cc5 24. h5 d6 25. hg hg 26. ed Л:d6 27. Cf6 Л:d1 28. Л:d1 Ce7 29. Cd4 Cf8 30. C:g6 e5 31. Ch7 Kp:h7 32.

№ 128 **B00**
КУПРЕЙЧИК **О. ЯКОБСЕН**

1. e4 b6 2. d4 Cb7 3. Cd3 Kf6 4. Фe2 e6 5. c4 Cb4 6. Cd2 C:d2 7. K:d2 d6 8. Kgf3 Kc6 9. e5 de 10. de Kd7 11. Cc2 Фe7 12. a3 a5 13. 0—0 g5 14. Ca4 0—0—0 15. Лfb1 Kc5 16. C:c6 C:c6 17. b4 Kd3 18. c5 g4 19. Ke1 Kf4 20. Фe3 Kd5 21. Фg3 Фg5 22. Kc4 Kf4 23. Лb2 b5 24. h4 Фf5 25. K:a5 Ф:e5 26. Лab1 Ce4 27. Фe3 Kd5 28. Фc1 Kc3 29. Фe3 K:b1 30. Л:b1 Фd4 31. Лb3 Ф:e3 32. Л:e3 f5 33. f3 gf 34. gf Лhg8 35. Kpf1 Cd5 36. Kd3 Лg3 37. Ke5 Лdg8 38. Kpe2 Лg1 39. Kpd3 f4 40. Лe2 Л8g2 41. Л:g2 Л:g2 42. Kac6 Kpb7 43. Kd8 Kpa6 44. c6 Лg8 45. Kdf7 Kpb6 46. Kg5 h5 47. Kpd4 Лa8 48. Kh3 Л:a3 49. K:f4 C:f3 50. K:e6 C:c6 51. Kf4 Лa1 52. K:h5 Лh1 53. Kg6 Лb1 54. Kpc3 Ce8 55. Khf4 C:g6 56 K:g6 Лh1 57. Kpd4 Лh3 58. Kpd5 c6 59. Kpd6 Лd3 60. Kpe5 c5 61. Kf4 c4 62. h5 Лd1 63. Kpf5 c3 64. h6 c2 65. h7 Лh1. **Белые сдались.**

№ 129 **B12**
ВЕСТЕРИНЕН **ГРОСПЕТЕР**

1. e4 c6 2. d4 d5 3. e5 Cf5 4. Kc3 e6 5. g4 Cg6 6. Kge2 f6 7 h4 fe 8. h5 Cf7 9. de Cb4 10. Cg2 Ke7 11. f4 Kd7 12. Cd2 Фc7 13. Kd4 Фb6 14. a3 Ca5 15. K:e6 C:e6 16. b4 Фd4 17. ba 0—0 18. Лb1 Л:f4 19. C:f4 Ф:f4 20. Ke2 Ф:g4 21. 0—0 Ф:h5 22. Л:b7 Ф:e5 23. Фd2 Kf5 24. Kf4 Kc5 25. Лe1 Ke4 26. K:e6 Ф:e6 27. Фf4 Kfd6 28. C:e4 de 29. Лc7 Фg6 30. Kph2 Лf8 31. Фg3 Фh6 32. Kpg1 Kf5 33. Фb3 Kph8 34. Лf1 Фg6 35. Kpf2 e3 36. Kpe2 Фg2 37. Kpd3 Ф:f1 38. Kpc3 Фa1 39. Kpc4 Kd6 40. Kpc5 Ke4 41. Kp:c6 Фf6 42. Kpb7 Kd6 43. Kp:a7 Фd4 44. Фb6 Kb5. **Белые сдались.**

№ 130 **B22**
ШТЕЙН **ИНКЁВ**

1. e4 c5 2. c3 d5 3. d3 Kc6 4. Kd2 Kf6 5. Kgf3 g6 6. Ce2 Cg7 7. 0—0 e5 8. b4 c4 9. b5 cd 10. C:d3 Ke7 11. Ca3 0—0 12. c4 de 13. K:e4 Ke8 14. Фb3 Cf5 15. Лfd1 Фc7 16. c5 C:e4 17. C:e4 Kf6 18. b6 Фc8 19. c6 K:e4 20. C:e7 Лe8.

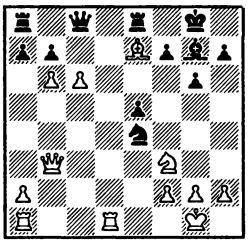

21. c7 ab 22. Лac1 Kc5 23. Ф:b6 Ke6 24. Kg5 Kd4 25. Ke4 Ke2 26. Kpf1 K:c1 27. Kd6 Фd7 28. Л:c1 Л:e7 29. Ф:b7 Лf8 30. c8Ф Ф:d6 31. Фa6 Фd2 32. Фc2 Фf4 33. Фa3 Лd7 34. g3 Фh6 35. Kpg2 Лd2 36. Фe4 Л:a2 37. Ф:a2 Ф:c1 38. Фad5 Фb2 39. h4 Фd4 40. h5 Ф:e4 41. Ф:e4 gh 42. Фf5. **Ничья.**

№ 131 **B30**
АНДРЕАССОН **ПЛАХЕТКА**

1. e4 c5 2. Kf3 Kc6 3. Cb5 Kf6 4. e5 Kd5 5. Kc3 K:c3 6. dc d5 7. ed Ф:d6 8. Ф:d6 ed 9. Cf4 Ce6 10. 0—0—0 0—0—0 11. Kg5 h6 12. K:e6 fe 13. Лhe1 e5 14. Cg3 g5 15. Cd3 Cg7 16. c4 Лhf8 17. c3 Kpc7 18. Ce4 Ke7 19. f3 Kg8 20. b4 b6 21. Kpc2 Kf6 22. a4 Kh5 23. a5 K:g3 24. ab ab 25. hg cb 26. cb Лd7 27. Лa1 Kpd8 28. Лa6 b5 29. Cc6 Лc7 30. cb Kpe7 31. Лea1 Kpe6 32. Лa7 Лff7 33. Л:c7 Л:c7 34. Лa8 d5 35. Лe8 Kpf7 36. Лd8 e4 37. Л:d5 e3 38. Kpd3 Лe7 39. Kpe2 Ce5 40. Л:e5 Л:e5 41. b6. **Черные сдались.**

№ 132 **B33**
ШУЛЬЦ **ПЛАХЕТКА**

1. e4 c5 2. Kf3 Kc6 3. d4 cd 4. K:d4 Фb6 5. Kb3 Kf6 6. Kc3 e6 7. Ce3 Фc7 8. a3 d6 9. f4 Ce7 10. Cd3 a6 11. Фf3 b5 12. g4 Cb7 13. g5 Kd7 14. Фh3 Kc5 15. K:c5 dc 16. g6 fg 17. Лg1 Kd4 18. 0—0—0 0—0—0 19. Kd5 C:d5 20. ed Kf5 21. de K:e3 22. Ф:e3 Лhf8 23. Лgf1 c4 24. Ce2 Л:d1 25. C:d1 c3 26. Фe4 Kpb8 27. Kpb1 cb 28. Cf3 Kpa7 29. Лd1 Лd8 30. Л:d8 C:d8 31. Фd4 Kpb8 32. Фd5 Kpa7 33. Фd4 Kpb8. **Ничья.**

№ 133 **B70**
КРУШИНСКИЙ **ИНКЁВ**

1. e4 c5 2. Kf3 d6 3. d4 cd 4. K:d4 Kf6 5. Kc3 Kc6 6. Ce2 g6 7. Kb3 Cg7 8. 0—0 0—0 9. Cg5 Ce6

10. Крh1 Ка5 11. f4 Кс4 12. f5 К:b2 13. Фе1 Сd7 14. Фh4 Лс8 15. Лf3 Ле8 16. Лаf1 Л:с3 17. Л:с3 К:е4 18. fg hg 19. Лсf3 К:g5 20. Ф:g5 Се6 21. Фb5 Фс8 22. с3 Кс4 23. Фg5 Ке5 24. Лg3 Сс4 25. Фе3 С:е2 26. Ф:е2 Фс4 27. Фf2 f5 28. h3 Лf8 29. Кd2 Ф:а2 30. с4 Сh6 31. Лd1 Фс2 32. Фе2 Сf4 33. Ла3 С:d2 34. Л:а7 К:с4 35. Л:b7 Лf7 36. Лс7 d5 37. Л:с4 dc 38. Л:d2 Фе4 39. Ф:е4 fe 40. Ле2 с3 41. Крg1 Лf6 42. Л:е4 Лс6 43. Ле1 с2 44. Лс1 Крf7 45. Крf2 Крf6 46. Кре2 Кре5 47. g3 Кре4 48. h4 Крf5 49. Крf2 Крg4 50. Крg2 Лс3 51. Крf2 е5. **Белые сдались.**

№ 134 **B78**
ЖАДУЛЬ **ЭРНСТ**

1. е4 с5 2. Кf3 d6 3. d4 cd 4. К:d4 Кf6 5. Кс3 g6 6. Се3 Сg7 7. f3 0—0 8. Фd2 Кс6 9. Сс4 Сd7 10. 0—0—0 Ке5 11. Сb3 Лс8 12. Сg5 Лс5 13. Лhе1 Фа5 14. f4 Кс6 15. е5 de. 16. С:f7 Л:f7 17. Кb3 Фb4 18. С:f6 ef 19. Ле4 Лс4 20. а3 Ф:с3 21. bc Л:е4 22. Кс5 Сh6 23. Крb2 Л:f4 24. Фd5 Сс8 25. g3 Лf5 26. Фс4 Сf8 27. К:b7 С:b7 28. Лd7 Кd8 29. Л:d8 Крg7 30. Фе6 Се4 31. Лd7 Л:d7 32. Ф:d7 Крh6 33. Ф:а7 Сf3 34. Фе3 g5 35. h4 е4 36. hg fg 37. Фb6 Крh5 38. Фе6 Крg4 39. а4 Сс5 40. а5 е3. **Белые сдались.**

№ 135 **B80**
КРУШИНСКИЙ **КУПРЕЙЧИК**

1. е4 с5 2. Кf3 d6 3. d4 cd 4. К:d4 Кf6 5. Кс3 а6 6. Се3 Кс6 7. Фd2 е6 8. f3 Се7 9. 0—0—0 Фс7 10. g4 b5 11. g5 Кd7 12. К:с6 Ф:с6 13. Фd4 0—0 14. h4 Ле8 15. h5 Сf8 16. g6 fg 17. hg h6 18. Сh3 Ке5 19. f4 Кс4 20. Крb1 b4 21. Ке2 Сb7 22. Кg3 d5 23. ed ed 24. Сс1 Сс5 25. Фd3 Се3 26. Кh5 Ле4 27. Сf5 Ле7 28. Фb3 а5 29. Лhе1 Фс5 30. Фd3 Лае8 31. С:е3 К:е3 32. Лс1 d4 33. Фb3 Сd5 34. Фа4 Сс6 35. Фb3 Крh8 36. Кg3 К:f5 37. Л:е7 Л:е7. **Белые сдались.**

№ 136 **C15**
ВЕСТЕРИНЕН **ДЬЮРХУУЗ**

1. е4 е6 2. d4 d5 3. Кс3 Сb4 4. Ке2 de 5. а3 С:с3 6. К:с3 Кс6 7. Сb5 Ке7 8. Сg5 f6 9. Се3 0—0 10. Фd2 f5 11. f3 f4 12. С:f4 е5 13. С:е5 К:е5 14. de Ф:d2 15. Кр:d2 ef 16. Сс4 Крh8 17. gf Сh3 18. Лаg1 Кg6 19. Лg5 Л:f3 20. Ле1 Ле8 21. Сd3 Лf2 22. Крс1 Кf4 23. Сb5 Ле7 24. Сс4 h6 25. Лg3 Л:h2 26. Лf3 g5 27. Кd5 К:d5 28. С:d5 Крg7 29. е6 с6 30. Сb3 Сg2 31. Лf7 Л:f7 32. е7 Л:е7 33. Л:е7 Крf6 34. Л:b7 а6 35. Лb6 g4 36. Л:а6 g3 37. Ла8 Се4 38. Лf8 Кре5 39. Ле8 Крf4 40. Лg8 g2. **Белые сдались.**

№ 137 **D17**
ВАГАНЯН **БАРБЕРО**

1. Кf3 d5 2. d4 Кf6 3. с4 с6 4. Кс3 dc 5. а4 Сf5 6. Кh4 е6 7. К:f5 ef 8. е3 Сd6 9. С:с4 0—0 10. h3 Фе7 11. Фf3 f4 12. е4 с5 13. dc С:с5 14. С:f4 Кс6 15. 0—0 Ке5 16. С:е5 Ф:е5 17. Лfе1 Лас8 18. Сd5 Лfе8 19. Лаd1 b6 20. Лd3 h5 21. g3 g5 22. Крg2 Ле7 23. Сb3 Сb4 24. Кd5 С:е1 25. К:f6 Крg7 26. К:h5 Крf8 27. Кf6 Крg7 28. Кd5 Ле6 29. Ке3 Лf6 30. Кf5 Крf8 31. Фе3 Сb4 32. Лd5 Ф:b2 33. Ф:g5 Сс5 34. Фg7 Кре8 35. Фh8 Сf8 36. Кd6. **Черные сдались.**

№ 138 **D32**
САЛАНЦИ **ГРОСПЕТЕР**

1. с4 е6 2. е3 d5 3. Кf3 с5 4. cd ed 5. d4 Кf6 6. Кс3 а6 7. а3 с4 8. Се2 Кс6 9. b3 b5 10. Ке5 Ка5 11. bc dc 12. Сf3 Лb8 13. Сс6 Сd7 14. Фf3 К:с6 15. К:с6 С:с6 16. Ф:с6 Фd7 17. Ф:а6 Кd5 18. К:d5 Ф:d5 19. 0—0 Се7 20. Фа7 Сd6 21. Сb2 0—0 22. Фа5 Ла8 23. Фс3 f5 24. Лfе1 Лf6 25. f3 Лh6 26. h3 Ле6 27. е4 fe 28. fe Л:е4 29. Л:е4 Ф:е4 30. d5 Ла7 31. Ле1 Ф:d5 32. Крh1 Лf7 33. Ле8 Сf8 34. Фb4 Лf1 35. Крh2 Лf7 36. Л:f8 Л:f8 37. Фе1 Фd6 38. Крh1 Лd8 39. Фс3 Фd1 40. Крh2 Фd6 41. Крh1 Фg6 42. Фе5 Лd1 43. Крh2 Фd6. **Белые сдались.**

№ 139 **D38**
КАЛЛЕРГАРД **ШИКЛОШИ**

1. d4 Кf6 2. Кf3 d5 3. с4 е6 4. Кс3 Сb4 5. Сg5 Кbd7 6. е3 с5 7. cd ed 8. Сd3 Фа5 9. Фс2 0—0 10. 0—0 с4 11. Сf5 Ле8 12. Кd2 g6 13. Сh3 С:с3 14. bc Ке4 15. К:е4 de 16. Сf4 Кb6 17. С:с8 Ла:с8 18. Лfb1 Кd5 19. Л:b7 К:с3 20. а4 Кd5 21. Се5 Кb6 22. Ф:е4 с3 23. Фf3 Фd5 24. Ф:d5 К:d5 25. Крf1 Лс4 26. Сd6 Ле6 27. Лb8 Крg7 28. Сf8 Крf6 29. Лb5 Лb6 30. Кре2 Л:b5 31. ab Лс8 32. Сс5 Лb8 33. Крd3 Л:b5 34. Крс4 с2 35. Лс1 Лb1 36. Л:с2 Кb6 37. С:b6 Л:b6 38. Крd5 Ла6 39. Лс6. **Черные сдались.**

№ 140 **E11**
ХАНСЕН **ВАГАНЯН**

1. d4 Кf6 2. с4 е6 3. g3 Сb4 4. Сd2 Се7 5. Сg2 d5 6. Кf3 с6 7. Фс2 0—0 8. 0—0 Кbd7 9. Сf4 Кh5 10. Ке5 К:f4 11. gf К:е5 12. fe f6 13. ef Л:f6 14. е3 Сd6 15. с5 Сс7 16. f4 g5 17. fg Л:f1 18. С:f1 Ф:g5 19. Фg2 Ф:g2 20. С:g2 е5 21. Кd2 е4 22. Лf1 Крg7 23. Кb1 Сg4 24. Лf2 Ле8 25. Сf1 Ле6 26. Лg2 Лg6 27. Кс3 h5 28. h3 Сf5 29. Ке2 Крh6 30. Л:g6 Кр:g6 31. h4 Сd8 32. Кf4 Крh6 33. Кg2 Сg4 34. b4 а6 35. Крf2 Крg6 36. Крg3 Крf5 37. Ке1 Сс7 38. Крf2 Сh2 39. Кс2 Сb8 40. Ка1 Кре6 41. Кb3 Крd7 42. Ка5 Крс8 43. Кb3 Сс7 44. Ка5 Сd8 45. Крg3 Крс7 46. Кb3 Се7 47. Кс1 Сf8 48. Кb3 b6 49. cb Кр:b6 50. Кс5 а5 51. а3 ab 52. ab Сd6 53. Крf2 Крс7 54. Ка6. **Ничья.**

№ 141 **E80**
С. ЛАРСЕН **КАРША**

1. d4 Кf6 2. с4 g6 3. f3 Сg7 4. е4 d6 5. Кс3 е5 6. Кge2 с6 7. Сg5 Кbd7 8. d5 cd 9. cd а6 10. Фd2 b5 11. b4 Кb6 12. Кс1 Сd7 13. Кb3 h6 14. Се3 Кh5 15. Ка5 f5 16. Лс1 f4 17. Сf2 Лс8 18. а4 К:а4 19. К:а4 Л:с1 20. Ф:с1 ba 21. С:а6 0—0 22. Кс6 Фg5 23. Лg1 Кf6 24. b5 Крh7 25. b6 К:d5 26. ed е4 27. fe Ле8 28. Крf1 Л:е4. 29. b7 Ф:d5 30. b8Ф С:с6 31. Фb6 Сd7 32. Фbb1 Сf5 33. Фb7 Фе5 34. g4 Се6 35. Сd3 Сd5 36. Фbb1 Фе6 37. Фсс2 а3 38. С:е4 С:е4 39. Ф:е4 а2 40. Ф:е6 abФ 41. Крg2 Фb7 42. Крf1 f3 43. Фс4 Сс3 44. Се1 С:е1 45. Кр:е1 Фb1 46. Крf2 Фb6 47. Кр:f3 Ф:g1 48. Фf7 Крh8 49. Фf8 Крh7 50. Фf7. **Ничья.**

№ 142 **E92**
ГРОСПЕТЕР **КУПРЕЙЧИК**

1. d4 Кf6 2. с4 g6 3. Кс3 Сg7 4. е4 d6 5. Кf3 0—0 6. Се2 е5 7. Се3 Кg4 8. Сg5 f6 9. Сh4 Кс6 10. de de 11. 0—0 h5 12. Сg3 Фе8 13. Фb3 g5 14. h4 gh 15. С:h4 Кd8 16. с5 Се6 17. Сс4 С:с4 18. Ф:с4 Фf7 19. Ф:f7 Кр:f7 20. Лfd1 Ке6 21. b4 Лfd8 22. Кd5 а5 23. а3 ab 24. ab Сh6 25. Л:а8 Л:а8 26. Кh2 Сg5 27. К:с7 К:с7 28. С:g5 Ка6 29. К:g4 hg 30. Лd7 Крg6 31. Сd2 Ла7 32. с6 Ла8 33. Л:b7 Лс8 34. Лb6 Кс7 35. b5 f5 36. ef Кр:f5 37. Лb7 Ке6 38. Се3 Кре4 39. g3 Кd4 40. С:d4 ed 41. Ле7 Крd5 42. Крf1 Крс4 43. b6 Л:с6 44. Лс7 Крd5 45. b7 Лb6 46. Кре2 Лb2 47. Крd3 Лb3 48. Крс2 Лb6 49. Лf7 Крс4 50. Лg7 Лb4 51. Лс7 Крd5 52. Лg7 Крс4 53. Лс7 Крd5 54. Крd3. **Ничья.**

ПАРИЖ, 1867

Многие из пунктов регламента турнира непривычны для современных шахматистов. Вероятно, вызовет улыбку тот факт, что при контроле 10 ходов в час участник мог купить дополнительное время (по 20 франков за 15 минут), при этом его соперник получал это время бесплатно. Ничьи засчитывались за поражения. Туров, как таковых, не было, шахматисты играли между собой ряд партий и две из них шли в зачет турнира (остальные считались тренировочными).

Первый приз завоевал **И. Колиш** *— 20 очков из 24-х.*

Далее были: 2. **С. Винавер** *— 19, 3.* **В. Стейниц** *— 18, 4.* **Г. Нейман** *— 17, 5.* **С. де Вер** *— 14, 6.* **Ж. Арну Де Ривьер** *— 11, 7.* **С. Гольмайо** *— 10, 8.* **И. Чарновский** *— 9, 9—11.* **С. Розенталь, С. Лойд** *(известный композитор) и* **Д'Андре** *— по 6, 12—13.* **С. Фром** *(изобретатель северного гамбита) и* **Э. Руссо** *— по 5 очков.*

Не все участники встречались между собой в этом турнире. Так, по 2 очка без игры получили Колиш, Винавер, Стейниц, Де Вер, Арну Де Ривьер, Гольмайо, Чарновский, Руссо и целых 4 — Д'Андре. По 8 нулей получили Розенталь и Фром, по 2 — Арну Де Ривьер и Чарновский.

После окончания турнира было сыграно несколько матчей.

№ 143 **A82**
ГОЛЬМАЙО **СТЕЙНИЦ**

1. d4 f5 2. e4 fe 3. Кc3 e6 4. К:e4 Кf6 5. Cd3 b6 6. Cg5 Ce7 7. К:f6 C:f6 8. Фh5 Кpe7 9. Кh3 Фf8 10. C:h7 Фg8 11. C:f6 gf 12. Фf3 Ф:h7 13. Ф:a8 Кc6 14. d5 Фe4 15. Кpd2 Ф:d5 16. Кpe1 Лd8 17. f3 Фe5 18. Кpd2 Фd4 19. Кpc1 Ca6 20. Ф:d8 Кp:d8 21. Лe1 Фc4. **Белые сдались.**

№ 144 **B20**
КОЛИШ **ГОЛЬМАЙО**
Тренировочная партия

1. e4 c5 2. Cc4 e6 3. Фe2 Кc6 4. Кf3 a6 5. a4 Ce7 6. Кc3 Кb4 7. Cb3 d5 8. d3 Кf6 9. 0—0 d4 10. Кb1 0—0 11. Кa3 e5 12. Cd2 Кc6 13. Кc4 Cg4 14. a5 h6 15. h3 C:f3 16. Ф:f3 Кh7 17. Фg3 Ch4 18. Фh2 Cg5 19. f4 ef 20. C:f4 C:f4 21. Ф:f4 Фe7 22. Лae1 Кph8 23. e5 Кg5 24. h4 Кe6 25. Фg3 Фc7 26. Кd6 Кcd8 27. Лf5 Ф:a5 28. Лef1 Фd2 29. К:f7 Л:f7 30. Л:f7 К:f7 31. Л:f7 Фe3 32. Ф:e3 de 33. C:e6 Лe8 34. Cf5 Кpg8 35. e6. **Черные сдались.**

№ 145 **B21**
ВИНАВЕР **КОЛИШ**

1. e4 c5 2. f4 e6 3. Кf3 d5 4. Cb5 Cd7 5. C:d7 К:d7 6. ed ed 7. 0—0 Cd6 8. Кc3 Кe7 9. d3 Кf6 10. Кph1 a6 11. d4 Фc7 12. dc C:c5 13. Кe5 0—0 14. Лf3 Лad8 15. Кd3 Ca7 16. f5 d4 17. Кe2 Кed5 18. Кef4 Лfe8 19. К:d5 К:d5 20. Лg3.

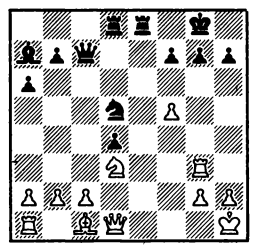

20... Кe3 21. C:e3 de 22. Фg4 f6 23. Фe2 Лe4 24. Лf3 Лc4 25. Лc1 Фa5 26. Лd1 Ф:a2 27. Кb4 Л:d1 28. Ф:d1 Лd4 29. Фe1 Л:b4, и **черные выиграли.**

№ 146 **B21**
ВИНАВЕР **НЕЙМАН**

1. e4 c5 2. f4 e6 3. Кf3 Кc6 4. Cb5 a6 5. C:c6 bc 6. 0—0 d5 7. d3 Ce7 8. c4 Кf6 9. Кc3 0—0 10. Фe2 Лa7 11. Кph1 Лe8 12. b3 Cf8 13. Кd1 Кd7 14. g4 f6 15. e5 Кb8 16. g5 f5 17. g6 Ce7 18. gh Кp:h7 19. Фg2 Лh8 20. Лg1 Фf8 21. Фg6 Кpg8 22. Ca3 Фf7 23. Кc3 a5 24. Кa4 Кa6 25. Лac1 d4 26. Лc2 Кb4 27. C:b4 ab 28. Лcg2 Лh7 29. Ф:f7 Кp:f7 30. Кg5 C:g5 31. Л:g5 Cd7 32. Л1g2 Лa5 33. Кpg1 Ce8 34. Лg6 Cd7 35. h4 Кpf8 36. h5 Ce8 37. Л:e6 Л:h5 38. Лg5 Л:g5 39. fg g6 40. Кpf2 Лa7 41. Лf6 Кpg7 42. Кpg3 Кpg8 43. Кpf4 Лh7 44. К:c5 Лh4 45. Кpg3 Лg4 46. Кpf3 Cf7 47. e6 Ce8 48. Кd7. **Черные сдались.**

№ 147 **B24**
СТЕЙНИЦ **ГОЛЬМАЙО**

1. e4 c5 2. Кc3 e6 3. g3 Кc6 4. Cg2 Кf6 5. Кge2 d5 6. ed ed 7. d4 cd 8. К:d4 Cb4 9. 0—0 C:c3 10. bc 0—0 11. Cg5 h6 12. C:f6 Ф:f6 13. C:d5 Ch3 14. Лe1 Лad8 15. C:c6 bc 16. Фh5 Ce6 17. К:c6 Лc8 18. Кd4 Л:c3 19. Фe5 Ф:e5 20. Л:e5 Лd8 21. Лe3 Лc4 22. c3 Лdc8 23. Кe2 Лa4 24. a3 Лb8 25. Кd4 Ch3 26. f3 Лb2 27. Лe2 Л:e2 28. К:e2 Кpf8 29. Кpf2 Ce6 30. Кpe3 Кpe7 31. Кf4 Кpd6 32. Кd3 Cb3 33. Кb2 Лa5 34. c4 Лh5 35. h4 g5 36. Кpd3 gh 37. g4 Лa5 38. Кpc3 Лe5 39. Кp:b3 Лe3 40. Кpb4 Л:f3 41. Лd1 Кpc7 42. Кd3 Лg3 43. Кe5 f6 44. Кd7 h3 45. К:f6 h2 46. Лh1 Лg2 47. Кd5 Кpc6 48. Кe3 Лg3 49. Кf5 Лh3 50. a4 a5 51. Кp:a5 Кpc5 52. Кpa6 h5 53. g5 Лf3 54. Кg7 Лa3 55. Кpa5 Лh3 56. Кe6 Кp:c4 57. g6 Лg3 58. g7 Лg2 59. Л:h2. **Черные сдались.**

№ 148 **B30**
ВИНАВЕР **ГОЛЬМАЙО**

1. e4 c5 2. Кf3 Кc6 3. Cb5 e6 4. C:c6 bc 5. d3 d5 6. 0—0 Cd6 7. c4 Кe7 8. Фe2 0—0 9. b3 e5 10. ed cd 11. К:e5 Лe8 12. Кf3 Cg4 13. Cb2 Кf5 14. Фd1 d4 15. Кbd2 Лe6 16. h3 C:f3 17. К:f3 Лg6 18. Лe1 Cc7 19. Фe2 h6 20. Фe4 Лf6 21. Кpf1 Лb8 22. Лe2 Фd6 23. Лae1 a5 24. Фg4 Фc6 25. Cc1 a4 26. Фe4 Ф:e4 27. de Кe7 28. Ca3 Ca5 29. Лd1 Cb4 30. Cc1 ab 31. ab Cc3 32. Ca3 Лc6 33. Кe5 Лc7 34. Кd3 Лbc8 35. f4 Кg6 36. f5 Кf8 37. e5 Кd7 38. e6 fe 39. fe Кb8 40. e7 Лe8 41. C:c5 Кc6 42. b4 К:e7 43. Cd6 Лb7 44. c5 Кpf7 45. Кe5 Кpe6 46. Кg6. **Черные сдались.**

№ 149 **B30**
ВИНАВЕР **СТЕЙНИЦ**

1. e4 c5 2. Кf3 e6 3. Кc3 Кc6 4. Cb5 Кge7 5. 0—0 Кg6 6. C:c6 bc 7. d3 Ce7 8. Кe2 0—0 9. b3 d6 10. c4 f5 11. ef ef 12. Кf4 К:f4 13. C:f4 g5 14. Cc1 g4 15. Кe1 f4 16. Cb2 Фe8 17. Фd2 Фh5 18. f3 g3 19. h3 Фg6 20. Кc2 Cf5 21. Лfe1 Cg5 22. Лad1 Лae8 23. Л:e8 Л:e8 24. Лe1 Л:e1 25. К:e1 Фe6 26. Кpf1 Кpf7 27. Фe2 Фd7 28. Фd2 Кpg6 29. Фc3 h5 30. Ca1 h4 31. Фb2 Фe7 32. Фe2 Фd7 33. Фb2 d5 34. Фe2 d4 35. Cb2 Ce7 36. Cc1 Cd6 37. Cd2 Кpf6 38. Кpg1 Ce5 39. Cc1 Фc8 40. Кpf1 Фa6 41. Кpg1 Фa5 42. Кpf1 Фc3 43. Cd2 Фb2.

(см. след. диаграмму)

44. Ca5 Ф:e2 45. Кp:e2 Кpe7 46. Кc2 Кpd7 47. Кa3 Cd6 48. Кb1 Cc7 49. Ce1 Кpc8 50. Кd2 Кpb7 51. Кe4 Кpb6 52. Cd2 a5 53. Cc1 a4 54. Ca3

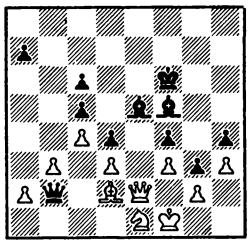

ab 55. С:с5 Крa5 56. ab Се5 57. Кd2 Сh7 58. Кb1 Сf5 59. Кa3 Сd7 60. Кс2, и **белые выиграли.**

№ 150 **С15**
СТЕЙНИЦ **ВИНАВЕР**

1. e4 e6 2. d4 d5 3. Кс3 Сb4 4. ed ed 5. Сd3 Се6 6. Кf3 h6 7. 0—0 С:с3 8. bc Кd7 9. Лb1 Кb6 10. Ке5 Ке7 11. f4 Сf5 12. С:f5 К:f5 13. Сa3 Кd6 14. f5 Ке4 15. f6 g6 16. Фg4 Фс8 17. Ф:g6 Фе6 18. Фg7 0—0—0 19. К:f7 К:с3 20. К:d8 Л:d8 21. f7 Кd7 22. Лbe1 Ке2 23. Крh1 с5 24. С:с5 Фе4 25. f8Ф К:f8 26. Л:f8 Кg3 27. Ф:g3 Л:f8 28. С:f8. **Черные сдались.**

№ 151 **С25**
СТЕЙНИЦ **ЛОЙД**

1. e4 e5 2. Кс3 f5 3. ef Кf6 4. g4 h6 5. Сg2 d5 6. d3 Сс5 7. h3 0—0 8. Кge2 с6 9. Кg3 Фс7 10. h4 Фb6 11. Фе2 Сb4 12. a3 Фa5 13. ab Ф:a1 14. 0—0 Фa6 15. g5 hg 16. hg Кfd7 17. К:d5. **Черные сдались.**

№ 152 **С31**
СТЕЙНИЦ **ФРОМ**

1. e4 e5 2. f4 d5 3. ed e4 4. Кс3 Кf6 5. Фе2 Сс5 6. d3 0—0 7. de с6 8. d6 Кg4 9. Кh3 Ф:d6 10. Сd2 b5 11. 0—0—0 a5 12. e5 Фс7 13. Ке4 Се7 14. Кhg5 Кh6 15. Фd3 Сf5 16. h3 Кa6 17. g4 Лfd8 18. Фf3 С:е4 19. Ф:е4 g6 20. Сg2 Лас8 21. Фf3 Кb4 22. h4 К:a2 23. Крb1 Кb4 24. h5 Сf8 25. hg hg 26. Ке4 f5 27. Кf6 Крf7 28. С:b4 Л:d1 29. Л:d1 Лd8 30. Фb3 Крg7 31. С:f8. **Черные сдались.**

№ 153 **С33**
РОЗЕНТАЛЬ **ФРОМ**

1. e4 e5 2. f4 ef 3. Сс4 f5 4. Фе2 Кf6 5. e5 Ке4 6. Кf3 Се7 7. 0—0 d5 8. ed cd 9. d3 Кf6 10. С:f4 d5 11. Сb3 0—0 12. Кс3 Ле8 13. d4 Сb4 14. Фd3 С:с3 15. bc a5 16. С:b8 Л:b8 17. с4 Се6 18. Кg5 Фd7 19. К:е6 Ф:е6 20. cd Фе4 21. Ф:е4 fe 22. с4 Леd8 23. с5 a4 24. С:a4 К:d5 25. Сb3 Крh8 26. С:d5 Л:d5 27. Лfd1 h6 28. Крf2 Лa8 29. Лd2 Лa3 30. Ле1 Лf5 31. Кре2 Лс3 32. Лb1 Лg5 33. g3 Лh5 34. Лh1 Лf5 35. Лb2 Лff3 36. Лd1 Лfe3 37. Крf2 Лf3 38. Крg2 g5 39. Ле1 Лfe3 40. Лbe2 Л:е2 41. Л:е2 е3 42. Крf3 Лd3 43. Кре4 Лd2 44. Кр:е3. **Черные сдались.**

№ 154 **С38**
СТЕЙНИЦ **НЕЙМАН**

1. e4 e5 2. f4 ef 3. Кf3 g5 4. Сс4 Сg7 5. d4 d6 6. 0—0 h6 7. с3 Кс6 8. Фb3 Фе7 9. Кa3 Кf6 10. Сd3 Кh5 11. Сd2 0—0 12. Сс2 a6 13. Фс4 Крh8 14. Лae1 Фd8 15. g3 g4 16. Кh4 f3 17. Фd3 Кf6 18. h3 Ке7 19. Кс4 b5 20. Ке3 h5.

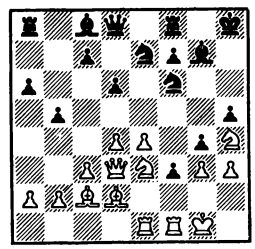

21. Кeg2 с5 22. Сb1 fg 23. Л:f6 С:f6 24. е5 Кg6 25. ef Ф:f6 26. dc gh 27. с4 Крg8 28. Сс3 bc 29. Фd5 Сb7 30. Ф:h5 Лfe8 31. Лd1 Ке5 32. cd Лad8 33. Фh7 Крf8 34. Сf5 a5 35. d7 Ле7 36. С:a5 Лd:d7 37. С:d7 К:d7 38. Сb4 Кре8 39. Крh2 g1Ф 40. Кр:g1 Фb6 41. Крh2 Ф:b4 42. Фс2 Ле1 43. Кf5 Л:d1 44. Ф:d1 Ф:b2,и **черные выиграли.**

№ 155 **С42**
КОЛИШ **ВИНАВЕР**

1. e4 e5 2. Кf3 Кf6 3. К:е5 d6 4. Кf3 К:е4 5. d4 d5 6. Сd3 Сd6 7. 0—0 0—0 8. с4 Се6 9. cd С:d5 10. Кс3 К:с3 11. bc h6 12. с4 С:f3 13. Ф:f3 Кс6 14. Сb2 Фh4 15. g3 Фf6 16. Ф:f6 gf 17. Лae1 Лfe8 18. Ле3 Л:е3 19. fe Крg7 20. Лf5 Ле8 21. Лf3 b6 22. Крf2 Ке7 23. е4 Кg6 24. h4 с5 25. h5 Кf8 26. Сa3 Ке6 27. d5 Кg5 28. Ле3 Се5 29. Ле2 Кh7 30. Сс1 Кf8 31. Сс2 a6 32. Сa4 Лb8 33. Сf4 b5 34. С:е5 fe 35. cb ab 36. Лb2 b4 37. Сс6 с4 38. Кре2 Крf6 39. a3 b3 40. Крd2 Кh7 41. Крс3 Кg5 42. Кр:с4 К:е4 43. a4 Кd6 44. Крс3 Ке4 45. Крd3 Лb4 46. a5 Лd4 47. Кре3 Кс5 48. a6 К:a6 49. Л:b3 Кb4 50. Лb1 К:d5 51. С:d5 Л:d5 52. Лb7 Лa5 53. Лс7 Лa6 54. Лb7 Кре6 55. g4 Лa3 56. Кре4 Лa4 57. Крf3 Лa6 58. Кре4 Крf6 59. Лb8 Лa4 60. Крf3 Крg5 61. Лg8 Крh4 62. Лh8 Лf4 63. Кре3 Л:g4 64. Л:h6 Крg5. **Белые сдались.**

№ 156 **С42**
ЛОЙД **ВИНАВЕР**

1. e4 e5 2. Кf3 Кf6 3. К:е5 d6 4. Кf3 К:е4 5. d3 Кf6 6. Се2 Се6 7. 0—0 Се7 8. b3 0—0 9. Сb2 Кс6 10. h3 Кd5 11. с4 Кf4 12. Кbd2 Сf5 13. Ке4 С:е4 14. de Сf6 15. Фd2 С:b2 16. Ф:b2 Фf6 17. Фd2 Ке5 18. Лad1 К:f3 19. С:f3 К:h3 20. gh Ф:f3 21. Фd3 Фf4 22. Лfe1 Лае8 23. Фе3 Фh4 24. Фg3 Ф:g3 25. fg Ле5 26. Лd5 Лfe8 27. Л:е5 Л:е5 28. g4 g6 29. Крf2 Крg7 30. Крf3 a5 31. Крf4 Крf6 32. h4 Кре6 33. a3 h6 34. Ле2 Лс5 35. a4 с6 36. Лa2 b5 37. ab cb 38. Л:a5 bc 39. Л:с5 dc 40. bc g5 41. hg hg 42. Кр:g5 Кре5 43. Крh6 Кр:е4 44. Крg7 f5. **Белые сдались.**

№ 157 **С45**
КОЛИШ **СТЕЙНИЦ**

1. e4 e5 2. Кf3 Кс6 3. d4 ed 4. К:d4 Фh4 5. Фd3 Кf6 6. К:с6 dc 7. Кd2 Сс5 8. g3 Фh5 9. Кb3 Сg4 10. Се3 Лd8 11. Фс4 С:е3 12. fe 0—0 13. Се2 Лfe8 14. Кd2 Фh6 15. Фb3 К:е4 16. К:е4 Л:е4 17. 0—0 Се6 18. Ф:b7 Л:е3 19. Ф:с7 Ле8 20. Сf3 Сс4 21. Лf2 Фf6 22. Ф:с6 Ф:b2 23. Лd1 Ф:a2 24. Крg2 g6 25. Сd5 С:d5 26. Л:d5 Ле2 27. Лd2 Фе6 28. Ф:е6 Л:f2 29. Кр:f2 Л:е6 30. Лd7 a6 31. Лa7 h5 32. с4 Крf8 33. с5 Кре8 34. Крf3 f5 35. Крf4 Крd8 36. Крg5 Крс8 37. h4 Крb8 38. Лd7 a5 39. Крh6 Лa6 40. Лd3 Крс7 41. Лс3. **Ничья.**

№ 158 **С45**
РОЗЕНТАЛЬ **ВИНАВЕР**

1. e4 e5 2. Кf3 Кс6 3. d4 ed 4. К:d4 Фh4 5. Кb5 Сс5 6. Фе2 Сb6 7. Се3 Сa5 8. Сd2 С:d2 9. К:d2 Фd8 10. 0—0—0 a6 11. Кс3 d6 12. f4 Кgе7 13. f5 Ке5 14. Кf3 К:f3 15. Ф:f3 Кс6 16. h4 Сd7 17. Сс4 Ке5 18. Фе2 К:с4 19. Ф:с4 0—0 20. g4 b5 21. Фd4 Сс6 22. g5 Лb8 23. Лhe1 Ле8.

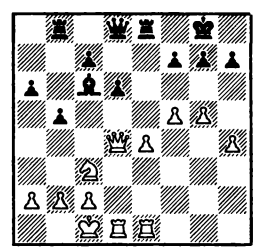

24. е5 de 25. Фс5 Сd7 26. Фd5 С:f5 27. Л:е5 Ф:d5 28. Л:е8 Л:е8 29. К:d5 Крf8 30. К:с7 Лс8 31. Лd5 С:с2 32. Лс5 Сf5 33. К:a6 Л:с5

34. К:с5 Кре7 35. Крd2 Крd6 36. b4 Кре5 37. Кре3 Крd5 38. а3 Крс4 39. Крf4 Сg6 40. Кре5 Крс3 41. Крd5 Крb2 42. а4 ba 43. b5 а3 44. b6 а2 45. b7 а1Ф 46. b8Ф. **Ничья.**

№ 159 **С50**
ЛОЙД **ДЕ РИВЬЕР**

1. е4 е5 2. Кf3 Кс6 3. Сс4 Сс5 4. d3 d6 5. Се3 С:е3 6. fe Кh6 7. 0—0 Ка5 8. Кbd2 К:с4 9. К:с4 0—0 10. d4 b5 11. Ксd2 Ле8 12. d5 g5 13. Фе1 Крh8 14. Фg3 Лg8 15. Лае1 Кg4 16. h3 Кh6 17. Кh2 f5 18. ef К:f5 19. Фf2 Сd7 20. е4 Кh4 21. Фf6 Лg7 22. Ф:d8 Л:d8 23. Лf2 Кg6 24. Кdf1 Кf4 25. Ле3 а5 26. Кg3 h5 27. Ке2 g4 28. hg hg 29. Кg3 с5 30. dc С:с6 31. Кf5 Лg5 32. Лd2 d5 33. Ке7 Сb7 34. ed С:d5 35. К:d5 Л:d5 36. Л:d5 К:d5 37. Ла3 е4 38. Л:а5 g3 39. Кf1 Кf4 40. Ке3 Ке2 41. Крf1 Кd4 42. Ла8 Крg7 43. Ле8 Лh5 44. Кре1 Лh1 45. Крd2 Кf3 46. gf ef 47. Кf5 Крf7 48. Ле1 f2 49. Л:h1 g2 50. Кd6 Крg6. **Белые сдались.**

№ 160 **С51**
КОЛИШ **ЛОЙД**

1. е4 е5 2. Кf3 Кс6 3. Сс4 Сс5 4. b4 С:b4 5. с3 Сс5 6. 0—0 Сb6 7. d4 d6 8. de Сg4 9. ed С:f3 10. Ф:f3 Ке5 11. Сb5 с6 12. Фg3 Ф:d6 13. Се2 Ке7 14. Крh1 0—0 15. f4 К5g6 16. Ка3 Сс7 17. Кс2 f5 18. Сс4 Крh8 19. е5 Фd8 20. Кd4 Фс8 21. Са3 b5 22. С:е7 К:е7 23. Ке6 Кg6 24. Сb3 Ле8 25. К:с7 Ф:с7.

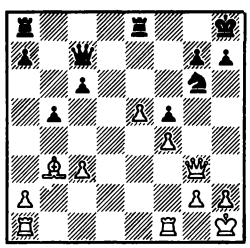

26. Ф:g6 Фd7 27. Лf3, и **белые выиграли.**

№ 161 **С51**
НЕЙМАН **ГОЛЬМАЙО**

1. е4 е5 2. Кf3 Кс6 3. Сс4 Сс5 4. b4 С:b4 5. с3 Сс5 6. 0—0 d6 7. d4 ed 8. cd Сb6 9. d5 Ка5 10. Сb2 Ке7 11. Сd3 0—0 12. Кс3 f6 13. Ке2 Кg6 14. Фd2 с5 15. Лас1 Сd7 16. Кg3 Сс7 17. Кf5 b5 18. g4 с4 19. Сb1 Кb7 20. Крh1 Кс5 21. g5 Ке5 22. К:е5 fe 23. f4 К:е4 24. Кh6 gh 25. С:е4 Сf5 26. С:f5 Л:f5 27. fe Фf8 28. Фg2 hg 29. е6 Сb6 30. Л:f5 Ф:f5 31. Лf1 Фg6 32. Фf3 b4 33. е7 Фе8 34. Фf6 с3 35. Сс1 h6 36. Лf3 Сd4 37. Ф:d6 Фh5 38. Фе6 Крh7 39. Фе4 Крg8 40. d6. **Черные сдались.**

№ 162 **С51**
НЕЙМАН **РОЗЕНТАЛЬ**

1. е4 е5 2. Кf3 Кс6 3. Сс4 Сс5 4. b4 С:b4 5. с3 Сс5 6. 0—0 d6 7. d4 ed 8. cd Сb6 9. d5 Ка5 10. Сb2 Ке7 11. Сd3 0—0 12. Кс3 Кg6 13. Ке2 f6 14. Фd2 с5 15. Лас1 Сd7 16. Кg3 Сс7 17. Кf5 b5 18. g4 Ке5 19. К:е5 fe 20. f4 с4 21. Сb1 С:f5 22. gf Кb7 23. Крh1 Кс5 24. fe de 25. Фb4 Сd6 26. С:е5 К:е4 27. С:d6 Ф:d6 28. Ф:b5 Кd2 29. Лg1 Лаb8 30. Фс6 Ф:с6 31. dc К:b1 32. Л:b1 Л:b1 33. Л:b1 Лс8. **Белые сдались.**

№ 163 **С51**
НЕЙМАН **СТЕЙНИЦ**

1. е4 е5 2. Кf3 Кс6 3. Сс4 Сс5 4. b4 С:b4 5. с3 Сс5 6. d4 ed 7. 0—0 d6 8. cd Сb6 9. d5 Кре7 10. е5 Кh6 11. Кс3 0—0 12. Ке4 de 13. С:h6 gh 14. К:е5 Кf5 15. Кg4 Крh8 16. Лb1 Фh4 17. Л:b6 ab 18. Фа1 f6 19. Кg:f6 Кg7 20. g3 Фh3 21. Ле1 Фf5 22 Се2 h5 23. К:h5 Фg6 24. Лс1 Лf7 25. Кhf6 Ле7 26. f3 Сf5 27. Фb2 Лf8 28. g4 С:е4 29. К:е4 Фh6 30. Фа3 Фf4 31. Лf1 Фе5 32. Крg2 Лd8 33. Лd1 Ке8 34. Кg3 Кf6 35. f4 Фd6 36. Фb2 Ф:f4 37. Лf1 Фе5 38. Ф:е5 Л:е5 39. Л:f6 Ле:d5 40. Крh3 с6 41. Сс4 Л5d6 42. Лf5 b5 43. Сb3 b6 44. Ке4 Лh6 45. Крg3 с5 46. Сd5 Лg6 47. h4 с4 48. h5 Лg7 49. Кg5 с3 50. Сb3 Лс8 51. Кf7 Л:f7 52. Л:f7 с2 53. С:с2 Л:с2 54. h6 Крg8 55. Лg7 Крh8 56. Ла7 Крg8 57. g5 Лс4 58. Лg7 Крh8 59. Лb7 Крg8 60. Л:b6 Ла4 61. Л:b5 Л:а2 62. Лb8 Крf7 63. Лb7 Крg6 64. Лg7 Крh5 65. Крf4 Лf2 66. Кре5 Лf1 67. Кре6 Лf2 68. Кре7 Лf5 69. Л:h7 Л:g5 70. Лh8 Лg6 71. h7 Крh6. **Ничья.**

№ 164 **С51**
РОЗЕНТАЛЬ **КОЛИШ**

1. е4 е5 2. Кf3 Кс6 3. Сс4 Сс5 4. b4 С:b4 5. с3 Сс5 6. 0—0 d6 7. d4 ed 8. cd Сb6 9. d5 Ка5 10. Сb2 Ке7 11. Сd3 0—0 12. Кс3 f6 13. Ке2 Кg6 14. Фd2 с5 15. Лас1 Сd7 16. Кg3 а6 17. Кf5 Сb5 18. Лfе1 Сс7 19. g4 С:d3 20. Ф:d3 b5 21. g5 Кс4 22. Са1 Кре5 23. К:е5 fe 24. Фg3 Фd7 25. Фg4 Лf7 26. Ле3 Лаf8 27. Лf3 Кf4 28. Крh1 Л:f5 29. ef Ф:f5 30. Ф:f5 Л:f5 31 h4 g6 32. Лd1 b4 33. Крh2 с4 34. Лс1 с3 35. С:с3 bc, и **черные выиграли.**

№ 165 **С52**
КОЛИШ **РУССО**

1. е4 е5 2. Кf3 Кс6 3. Сс4 Сс5 4. b4 С:b4 5. с3 Са5 6. d4 ed 7. 0—0 d6 8. Фb3 Фd7 9. е5 dc 10. Ле1 с2 11. е6 fe 12. С:е6 С:е1 13. С:d7 С:d7 14. Ф:с2 Са5 15. Сb2 Кf6 16. Фе2 Ке7 17. Ка3 а6 18. Кg5 Сg4 19. f3 Сd7 20. Кс4 Сb5 21. Ке6 Лg8 22. а4 С:с4 23. Ф:с4 Крd7 24. К:g7 d5 25. Лd1 Лаf8 26. С:f6 Л:f6 27. Л:d5 Крс8 28. Фg4 Крb8 29. Л:а5 Лg6 30. Лg5 Л8:g7 31. Л:g6 К:g6 32. h4, и **белые выиграли.**

№ 166 **С53**
ФРОМ **СТЕЙНИЦ**

1. е4 е5 2. Кf3 Кс6 3. Сс4 Сс5 4. с3 Кf6 5. d4 ed 6. 0—0 К:е4 7. cd Се7 8. d5 Кb8 9. Фd4 Кf6 10. d6 С:d6 11. Ле1 Се7 12. Кс3 0—0 13. Сg5 h6 14. Сh4 Кс6 15. Фd2 Кh7.

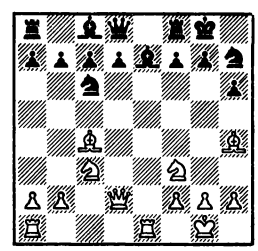

16. Л:е7 К:е7 17. Кd5 g5 18. К:g5 Кf5 19. К:h7 Ф:h4 20. Кdf6 Крg7 21. Фd3 d5 22. С:d5 Лd8 23. Фf3 Л:d5 24. Ф:d5 Се6 25. Ф:b7 Лd8 26. Ф:с7 Фd4 27. h3 Лс8 28. Фb7 Фb6 29. Ф:b6 ab 30. g4 Ке7 31. а4 Сb3 32. Ла3 Сс2 33. Ле3 Кс6 34. Кd5 Кр:h7 35. К:b6 Лb8, и **черные выиграли.**

№ 167 **С54**
ЛОЙД **РОЗЕНТАЛЬ**

1. е4 е5 2. Кf3 Кс6 3. Сс4 Сс5 4. d3 Кf6 5. Се3 Сb6 6. Кс3 d6 7. h3 Ка5 8. Сb3 К:b3 9. ab Се6 10. Кb5 С:е3 11. fe с6 12. Кс3 Фс7 13. g4 а6 14. d4 0—0—0 15. d5 Сd7 16. g5 Ке8 17. Кd2 с5 18. Кс4 h6 19. Фh5 Лf8 20. gh Лh8 21. hg Л:h5 22. g8Ф Л:h3 23. Л:h3 С:h3 24. Кb5 Фе7 25. Фh7 Сg4 26. Ка7 Крb8 27. Л:а6 Кс7 28. Ла5 Фf6 29. Фh1 Лh8 30. Фf1 Сf3 31. Кb6 Фh4 32. Крd2 Фg4 33. Ф:f3 Ф:f3 34. Кd7 Кра8 35. Кс6 Ка6 36. Кb6×.

№ 168 **C55**
НЕЙМАН **ВИНАВЕР**

1. e4 e5 2. Kf3 Kc6 3. Cc4 Kf6 4. d4 ed 5. 0—0 Cc5 6. e5 d5 7. ef dc 8. fg Лg8 9. Лe1 Ce6 10. Cg5 Ce7 11. C:e7 Ф:e7 12. K:d4 Лd8 13. c3 K:d4 14. cd Л:g7 15. Kc3 Фg5 16. Фf3 c6 17. Ke4 Фe7 18. Лad1 Kpf8 19. Kc5 Cd5 20. Ke4 Лe8 21. Фf4 Фb4 22. f3 C:e4 23. Л:e4 Л:e4 24. fe Лg6 25. Лd2 Фd6 26. Ф:d6 Л:d6 27. Kpf2 Kpe7 28. Kpe3 b5 29. Лc2 Лg6 30. b3 cb 31. ab Kpd6 32. Лa2 f6 33. g3 Лg7 34. Лa6 Лc7 35. d5 Kpc5 36. b4 Kp:b4 37. Л:c6 Лe7 38. Kpd4 a5 39. Л:f6 a4 40. Лa6 a3 41. d6. **Черные сдались.**

№ 169 **C60**
ЛОЙД **ФРОМ**

1. e4 e5 2. Kf3 Kc6 3. Cb5 g6 4. d4 ed 5. K:d4 Cg7 6. Kf3 Kge7 7. 0—0 d6 8. Kc3 0—0 9. Cg5 f6 10. Cc4 Kph8 11. Ce3 Cg4 12. Ce2 C:f3 13. C:f3 Ke5 14. Ce2 f5 15. f4 K5c6 16. Cd3 fe 17. C:e4 Фe8 18. Лf3 Лd8 19. Cd3 d5 20. Cd2 Kd4 21. Лh3 Kef5 22. Фf1 c5 23. Лe1 Фc6 24. Фf2 c4 25. C:f5 K:f5 26. Kph1 d4 27. Ke4 Лde8 28. Kg5 Л:e1 29. Ф:e1 h5 30. Фd1 Kh6 31. c3 d3 32. Ce3 a6.

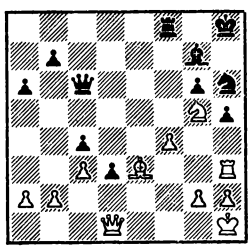

33. Kf3 Kg4 34. Kd4 K:e3 35. Л:e3 C:d4 36. cd Л:f4 37. Лe5 Фf6 38. Kpg1 Л:d4 39. Фe1 d2 40. Лe8 Kph7. **Белые сдались.**

№ 170 **C65**
АНДРЕ **СТЕЙНИЦ**

1. e4 e5 2. Kf3 Kc6 3. Cb5 Kf6 4. Kc3 Cc5 5. 0—0 d6 6. C:c6 bc 7. d3 Cg4 8. Ce3 Cb6 9. Ke2 Фd7 10. Kh4 g5 11. C:g5 Kh5 12. Ce3 Фe7 13. Kf5 C:f5 14. C:b6 C:e4 15. Ce3 Cd5 16. c4 Ce6 17. f4 f6 18. Kd4 ed 19. Ф:h5 Cf7 20. Фf3 Ф:e3, и **черные выиграли.**

№ 171 **C65**
НЕЙМАН **КОЛИШ**

1. e4 e5 2. Kf3 Kc6 3. Cb5 Kf6 4. 0—0 Ce7 5. Kc3 d6 6. C:c6 bc 7. d4 ed 8. K:d4 Cd7 9. f4 0—0 10. Фd3 Лb8 11. b3 c5 12. Kf3 Cc6 13. Лe1 Лe8 14. Kd5 K:d5 15. ed Cf6 16. Л:e8 C:e8 17. Лb1 Cd7 18. Cd2 Фc8 19. Лe1 Cf5 20. Фc4 Фd7 21. c3 Лe8 22. h3 Л:e1 23. K:e1 Фe8 24. g4 Cd7 25. a4 c6 26. Kpf1 h6 27. Фa6 cd 28. Ф:d6 d4 29. c4 Cc6 30. Ф:c5 Фe4 31. Фd6 Ch4 32. Фb8 Kph7 33. Фe5 Фh1 34. Kpe2 Ce4 35. Ф:d4 f5 36. gf Фh2 37. Kpd1 C:e1 38. Kp:e1 Фh1 39. Kpe2 Фf3 40. Kpe1 Cd3 41. Фf2 Фh1. **Белые сдались.**

№ 172 **C65**
ВИНАВЕР **НЕЙМАН**

1. e4 e5 2. Kf3 Kc6 3. Cb5 Kf6 4. d3 d6 5. C:c6 bc 6. 0—0 c5 7. c4 g6 8. Kc3 Cg7 9. Cg5 h6 10. C:f6 C:f6 11. Kd5 Cg7 12. Kd2 c6 13. Kc3 Фh4 14. Ke2 g5 15. Kg3 0—0 16. Фa4 Cd7 17. Лae1 Лfb8 18. Фc2 Фf4.

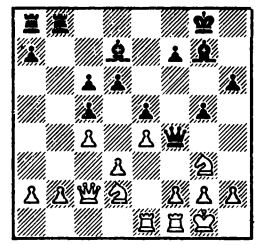

19. Лe3 g4 20. Лee1 Фg5 21. f3 h5 22. fg hg 23. Kf5 Cf8 24. Лf2 Лb7 25. Kf1 Лab8 26. Лb1 f6 27. Фe2 C:f5 28. Л:f5 Фg6 29. Фf2 Лf7 30. Kg3 Ch6 31. Фe2 Cf4 32. Kh5 C:h2 33. Kpf2 Лbf8 34. Лh1 Лh7 35. Л:h2 g3 36. K:g3 Л:h2 37. Лf3 Фg4 38. Kpf1 Фg5 39. Kf5 Kph8 40. K:d6 Фc1 41. Kpf2 Лg8. **Белые сдались.**

№ 173 **C67**
ВИНАВЕР **НЕЙМАН**

1. e4 e5 2. Kf3 Kc6 3. Cb5 Kf6 4. 0—0 K:e4 5. Лe1 Kd6 6. C:c6 dc 7. K:e5 Ce7 8. h3 0—0 9. d4 Ce6 10. b3 Kf5 11. Cb2 c5 12. dc Ф:d1 13. Л:d1 C:c5 14. Kd3 Cd4 15. c3 Cf6 16. Kd2 Лad8 17. Ke4 Ce7 18. Kf4 Cd7 19. c4 Cc6 20. Лe1 Cb4 21. Cc3 C:c3 22. K:c3 Лfe8 23. Kfd5 C:d5 24. cd Kd6 25. Лe3 Л:e3 26. fe f5 27. Лc1 Лd7 28. Kpf2 Kpf7 29. Kpf3 Kpf6 30. g4 g6 31. Kpf4 g5 32. Kpf3 fg 33. hg Kpe5 34. Лh1 Лf7 35. Kpe2 Ke4 36. K:e4 Kp:e4 37. Лd1 Лd7 38. Лd4 Kpe5 39. Лb4 b6 40. Лa4 a5 41. e4 Kpf4 42. Лc4 b5 43. Лc5 Kp:e4 44. Л:b5 Л:d5 45. Лb8 Kpf4 46. Лh8 Лd7 47. Лa8 Kp:g4 48. Л:a5 h5. **Белые сдались.**

Главный редактор **АВЕРБАХ Ю. Л.**, зам. главного редактора **ПЛИСЕЦКИЙ Д. Г.**
Редакционная коллегия: **БОЙКОВ В. И., КАСПАРОВ Г. К., НЕЙШТАДТ Я. И., ПЕТРАКОВ В. В., СМЫСЛОВ В. В.**
Ответственный секретарь **ЛЕПЕШКИН В. Ф.**

ОРДЕНА ПОЧЕТА ИЗДАТЕЛЬСТВО «ФИЗКУЛЬТУРА И СПОРТ»

Адрес редакции: 121019, г. Москва, Гоголевский бульвар 14. **Для писем:** 121019, г. Москва, абонементный ящик 10
Телефоны: 202-52-51, 291-85-78, 291-87-70

Сдано в набор 28.11.88 г. Подп. к печати 3.01.89 г. Заказ 3155 Печать высокая Формат 84×108 1/16. Тираж 28 200 Объем 3,36 усл. печ. л.; 4,39 уч.-изд. л.

Ордена Трудового Красного Знамени Чеховский полиграфический комбинат
ВО «Союзполиграфпром» Государственного комитета СССР по делам издательств,
полиграфии и книжной торговли.
142300, г. Чехов Московской области.

УКАЗАТЕЛЬ ПАРТИЙ
(цифры обозначают номера партий)

Абрамов **68, 77**
Айдаров 84
Акопян 81
Андерссон 14, **26, 31,** 39
Андре **170**
Андреассон **131**
Барберо 137
Барсов 90
Белявский **6, 7,** 18, 23, **25,** 26, 28
Бертело 121
Бюккер Ш. 104
Ваганян **125,** 127, **137,** 140
Вестеринен 129
Велиханлы 71
Вердиханов 82
Вестеринен 125, 129, **136**
Винавер **145, 146, 148, 149,** 150, 155, 156, 158, 168, **172, 173**
Гавриков **101,** 106, 118, 120
Гейслер **87, 89**
Германавичус **78**
Гольмайо **143,** 144, 147, 148, 161
Горт 93—95
Грабляускас 77
Гроспетер 129, 138, **142**
Даниэлян М. 69
Даниэлян О. 75
Де Ривьер 159
Джанджгава **81**
Дорфман 113, **115,** 116, 122
Дэвис **96, 100,** 105, **106,** 107
Дьюрхууз 136
Жадуль **134**
Загребельный 85, 87, **90**
Зиятдинов 88, 92
Инкёв **130, 133**
Иоселиани 52—67
Каллергард **127, 139**
Карой **103, 123**
Карша 141
Каспаров 1, 8, **23,** 32, 33, 35, **44,** 47, 49, 50, **51,** 93—95
Кахиани **79**
Каюмов **84, 86**
Киндерман 111
Клингер **97,** 101, **105,** 110, **113**
Колиш **144,** 145, **155, 157, 160,** 164, **165,** 171
Корчной **3, 14,** 19, **28,** 34, 36, 37, **48**
Кочиев 109
Крамник **69**
Крушинский **133,135**
Купрейчик **128,** 135, 142
Ларсен С. **141**
Логинов 86
Лойд 151, **156, 159,** 160, **167, 169**
Майдла 72
Михальчишин **102,** 114, 119
Надырханов **88, 91**
Нанн **15, 20,** 48, 51
Недобора 73
Нейман Г.146, 154, **161, 162, 163, 168, 171,** 172, 173
Ненашев 89, 91, **92**
Николич **4,** 5, **29, 30,** 40, **46**
Новик **70,** 78
Переньи 103, **109, 114**
Петелин 68, **75**
Петурссон 2, **49**
Плахетка 126, 131, 132
Портиш 16, 20, 30, **32, 36, 41, 43**
Райна **121**
Рибли 10, 27, **38,** 44
Розенталь **153, 158,** 162, **164,** 167
Руссо 165
Сакс 9, **12, 16, 17,** 45, 47
Саланци **126, 138**
Салтаев **85**
Сафин **82,** 83
Силадьи **99,** 123
Соколов А. 12, **13, 22,** 31, 38, 46
Спасский **8, 9,** 21, 42
Спилмен **2,** 7, 13, **24, 27, 33**
Стейниц 143, **147,** 149, **150, 151, 152, 154,** 157, 163, 166, 170
Таль 4, 25
Татаи **112, 116, 118**
Тивяков **72**
Тимман 6, **10, 11, 21,** 22, **37, 39, 40,** 43, **50**
Тольнаи 100, **110**
Ткачев **73**
Улыбин 74, 80
Фараго И. 96, **122**
Фараго Ш. **98**
Фауланд **104,** 108
Флорова 79
Франке **117, 119**
Фролов **74**
Фром 152, 153, **166,** 169
Хазаи 97, **107, 111,** 115, 124
Хансен **140**
Хачатрян 76
Хёльцль 102
Хорват Й. 99, 117
Хорват Ч. 98
Худгарян **71**
Хьяртарсон 3, **5,** 11, **18,** 41, **45**
Цюгер 112, **120, 124**
Чибурданидзе 52—67
Шиклоши 139
Широв 70, **80, 83**
Шлоссер **108**
Штейн **130**
Шульц **132**
Эльвест **1,** 15, 17, **19,** 24
Эрнст 134
Юсупов 29, **34, 35, 42**
Якобсен О. 128
Янковскис **76**

Жирным шрифтом выделены номера партий, сыгранных белыми.

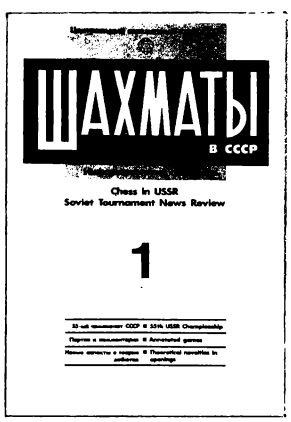

Центральный шахматный клуб СССР совместно с итальянской фирмой «Sver» выпустил в свет первый номер ежеквартального информационного сборника «Шахматы в СССР». Главный редактор издания — гроссмейстер Ю. Л. АВЕРБАХ, зам главного редактора — мастер Д. Г. ПЛИСЕЦКИЙ, редакторы — мастера В. ЛЕПЕШКИН, А. МАЦУКЕВИЧ и С. ЯНОВСКИЙ.

Первый номер посвящен 55-му чемпионату СССР. Партии комментируют участники, секунданты, известные гроссмейстеры и мастера. Комментарии даны в системе условных обозначений югославского «Информатора».

Индекс 71085

Цена 50 коп.

ЭТЮДЫ ДЛЯ ПРАКТИКОВ

Ведет ***Ан. КУЗНЕЦОВ,***
мастер по шахматам и шахматной композиции

НЫНЕ И ПРИСНО...

На этот раз эти высокие слова в адрес не этюда, что читателям уже привычно, а задачи. Но ведь и те, и другие — Шахматы!

Великий американский проблемист рассказывал, что следующая позиция была им составлена для того, чтобы поддеть некоего Денниса Джульена, любившего выигрывать пари, определяя в любой композиции фигуру, дающую главный мат. Лойд же спросил: «Какая фигура не дает мата?» Джульен тут же указал на пешку b2...

С. ЛОЙД «Эра», 1861

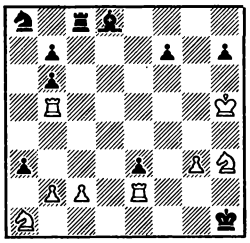

Мат в 5 ходов

1. b4! Лc5! (грозило 2. Лf5 Лc5 3. bc) **2. bc a2** (грозило 3. Лb1×) **3. c6! Cc7!** (грозило 4. Лf5 и 5. Лf1×), и теперь **4. cb** и **5. baФ×** показывает, кто заплатил за обед!

Думается, впрочем, что вся эта история — изящная шутка, на которые американец был так горазд. Ведь в 1867 году, участвуя с задачей на конкурсе в Европе, Лойд прислал ее под гордым девизом «Excelsior!» (с латинского «Все выше!») — одноименно известному стихотворению-поэме Г. Лонгфелло. В ней речь идет о юноше, взбирающемся на Альпы с флагом, на котором надпись «Все выше!», и погибающем на вершине... Финальные строчки такие:

...Его завет горит всегда,
Как путеводная звезда:
«Все выше!»

Так в поэзии шахмат появился звонкий термин **«Эксцельсиор»,** название темы-сюжета, **когда пешка совершает марш-бросок с исходного поля, поднимаясь выше и выше и достигая, наконец, крайней горизонтали, превращаясь там в ту или иную фигуру.** Как бы повторяя путь героя-юноши из стихов Лонгфелло!

Тема эта, зародившись в задачах (кстати, ее автором-первооткрывателем в 1839 году был знаменитый Лабурдоне!), с успехом выражена в ряде этюдов. Но лучший такой этюд впереди...

1

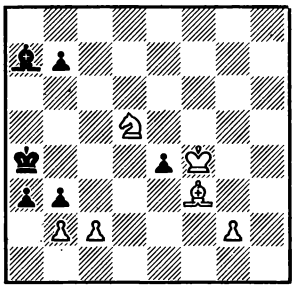

2

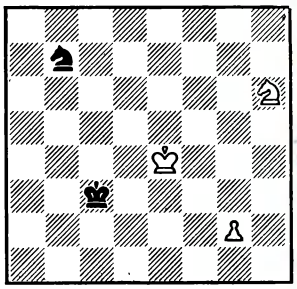

Выигрыш

3

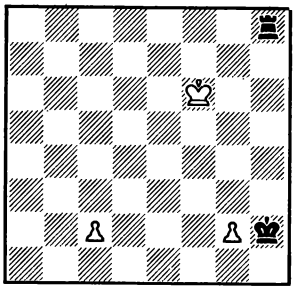

Ничья

4

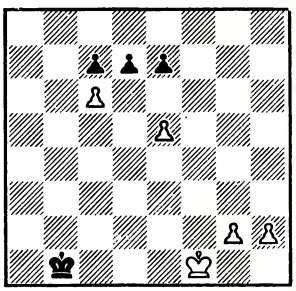

Ход черных, выигрыш

5

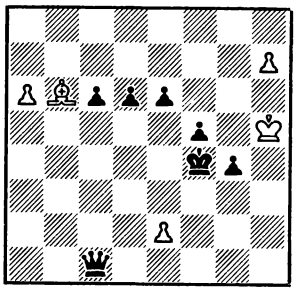

6

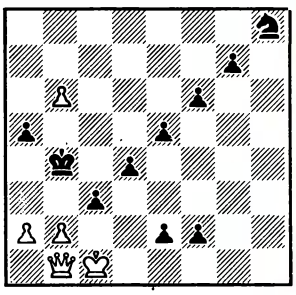

Выигрыш

ПРОЧТИТЕ ПЕРЕД РЕШЕНИЕМ. Любопытно, что автор **1** — поистине вездесущий А. Троицкий, и его этюд — сюжетный аналог задачи С. Лойда! Белой пешке из **2** после острой патовой контригры черных в конце решения приходится притормозить... В двух вариантах из **3** — два «эксцельсиора», завершающихся одинаковыми слабыми превращениями. В чисто пешечном **4** — тоже два эхохамелеонных варианта, каждый со своим «эксцельсиором» при выигрывающих шаховых превращениях. Отважна белая пешка в миттельшпильном **5**, которая буквально продирается сквозь строй своих черных визави, используя пересечение «фокальных линий» черного ферзя. Романтический **6** — прямой отклик В. Королькова на стихи: рекомендуем ознакомиться с юмореской «Как я иллюстрировал Лонгфелло» в его книге «Шахматист улыбается» (Москва, ФиС, 1969).