Пролетарии всех стран, соединяйтесь.

ТРУД

ЕЖЕДНЕВНАЯ ГАЗЕТА

Всесоюзного Центр. Совета Проф. Союзов

Редакция и главная контора
Москва, Солянка, 12. Дворец Труда, 2-й этаж.
РЕДАКЦИЯ:
Секретариат . . . . . — 3-70-92.
Редактор информации . . . . . — 3-95-79.
Редактор культработы . . . . . — 3-64-66.
Редактор иногор. . . . . — 2-21-38.
Редактор «Раб. Жизни» . . . . . — 3-64-72.
Ночная редакция . . . . . — 5-57-20.
Зав. Изд-вом 2-38-68. Отд. подп. 3-08-32.

ИЗДАТЕЛЬСТВО:
ПОДПИСНАЯ ПЛАТА НА 1928 ГОД.
На 12 мес.—12 р.—к. | На 3 мес.—3 р. 50 к.
» 9 » —10 » —» | » 1 » —1 » 25 »
» 6 » — 6 » 50 »
ПОДПИСКА ПРИНИМАЕТСЯ:
в Москве — в главной конторе, Солянка, 12. Дворец Труда, комн. № 212.
В провинции — в отдел. главной конторы.
ТАРИФ НА ОБ'ЯВЛЕНИЯ:
Позади текста — 1 р. 50 к. стр. нонп.

Цена отдельного № в Москве, провинции и на станциях ж. д. 5 коп.

ВТОРНИК, 26 июня 1928 г.
№ 146 (2182)
Год издания 8-й.

СЕГОДНЯ В НОМЕРЕ:

В Чехо-Словакии запрещен организуемый непартией „красный день“.
Делегации Всерабиса отказано в выступлении на международном с'езде артистов
Забастовка текстильщиков в Бомбее продолжается.—Бастующие организовали новый революционный профсоюз
Речь тов. Томского об очередных задачах профсоюзов (стенограмма)
Открылось всесоюзное совещание женщин-работниц
Против выступлений польских фашистов.—Рабочие митинги в Харькове
Пленум ЦБ секции аптечных работников
Урегулировать наем и увольнение рабочей силы в металлопромышленности

СТАТЬИ:
Передовая—ВСЕОБЩАЯ ЗАБАСТОВКА В ГРЕЦИИ
М. Сапарин—ВТУЗЫ ОТОРВАНЫ ОТ ПРОМЫШЛЕННОСТИ

ОТ НАШИХ КОРРЕСПОНДЕНТОВ:
Ж. Берлиоз — СТАБИЛИЗАЦИЯ ФРАНКА И БОРЬБА ПРОФСОЮЗОВ
М. Дымников—ГИБЕЛЬ ПАРОВОЗА № 414
А. Альтмиров—ВЫБОРЫ С ДЖАЗ-БАНДОМ

ФЕЛЬЕТОН:
А. Литвак—КОМУ НЕ ЛЕНЬ

СЕГОДНЯ „Физическая культура“ № 26 (32) (Стр. 5—6).

Всеобщая забастовка в Греции

Об'явленная на-днях всеобщая забастовка в Греции характерна, как иллюстрирующая глубокий кризис и связанное с ним революционизирование трудящихся масс в Греции и вообще на Балканах.

Греческой буржуазии до сих пор не удалось стабилизовать свое хозяйство, до основания поколебанное долголетними войнами. Дороговизна терзает трудящиеся массы, а официальный индекс прожиточного минимума в апреле с. г. равнялся 1991,2 (принимая цифру 100 за довоенный уровень). Фактический индекс превышал цифру 2200, так что предметы первой необходимости стоили в 22 раза дороже довоенного. Пассивные бюджеты последних лет заставили буржуазию начать активную налоговую политику и, с другой стороны, просить милостыни у иностранных капиталистов для стабилизации хозяйства. Англо-американский капитал, будучи не прочь подчинить себе лишний «клочок земли», охотно предоставил Греции в начале этого года заем в 9 миллионов фунтов стерлингов и тем самым подчинил своему контролю греческие финансы и промышленность. Последнее аннулирование греческим правительством греко-советского торгового договора свидетельствует о том, что оно окончательно подчинило интересы греческих трудящихся масс антисоветской политике Англии, стремящейся вытиснуть дешевые советские товары с греческого рынка.

Эта политика нажима и закабаления страны всколыхнула самые широкие трудящиеся массы. Последний год полон антиправительственных выступлений. На почве тяжелого налогового бремени происходили вооруженные крестьянские бунты в начале этого года. Рабочий класс, зарплата которого едва достигает 47,4% довоенной, решил дать отпор усиленному наступлению буржуазии.

В свою очередь греческая буржуазия, желая «избавиться» от рабочего движения, стоящего на ее пути, прибегла к террору. В первую очередь она нанесла свои удары компартии, руководящей всем антибуржуазным движением в стране. Правительство разработало законопроект, об'являющий компартию и революционные профсоюзы вне закона. Тюрьмы и острова—места ссылки—были заполнены деятелями революционного движения. Но пролетариат не сидел, скрестив руки. Компартия бросила лозунг: об'явление всеобщей стачки за удовлетворение экономических требований рабочих, за прекращение террора. Этот лозунг горячо был подхвачен широкими массами, и заседавшие в мае с. г. с'езды табачников, печатников, строителей, союзы пищевиков, электриков и др. решили вести подготовку к стачке.

Первыми забастовали героические табачники, бастующие 16-й день, а 22 июня всеобщая стачка охватила пищевиков, электриков, печатников, коммунальников, железнодорожников и др.

Основные требования забастовщиков: повышение зарплаты, 8-часовой рабочий день, учреждение социального страхования, прекращение террора, свобода профсоюзов и др.

Реформисты с самого начала пытались противодействовать стачке. Они на последнем с'езде профсоюзов при помощи полиции исключили в полном составе левое крыло, выдвигавшее этот лозунг и представляющее 75% организованного рабочего движения. Таким образом стачка проходит под руководством **«Бюро исключенных из ВКТ преформированных»**. Но давление масс было настолько велико, что и социал-фашистские заправилы из ВКТ задним числом были вынуждены «об'явить» всеобщую стачку для того, чтобы затем предать ее.

Однако, **рабочие, желающие подлинного единого фронта, пошли за революционными профсоюзами,** отшвырнув социал-предателей.

Кровавые столкновения между забастовщиками и властями, множество убитых и бесчисленное количество раненых рабочих, баррикадные бои,—все это говорит за то, что **забастовка превратилась в массовую политическую демонстрацию греческого пролетариата против попыток буржуазии стабилизоваться за счет трудящихся масс,** против ее попыток закабалить страну иностранным и, в частности, английским империалистам.

Забастовка показывает, что греческий пролетариат не намерен подчиниться буржуазии и полностью оправдывает перспективы компартии насчет полевения рабочего класса. Если же иметь в виду и последние события в Югославии и забастовку румынских горняков, то **всеобщая стачка в Греции характеризует и общее обострение классовой борьбы на Балканах.**

Исход всеобщей забастовки зависит от степени выдержанности профорганизации, от того, насколько буржуазия решится предпринять более решительные меры военного характера (военное положение уже об'явлено в районах забастовки), а также от предательской роли реформистов. Все же она явится колоссальнейшей боевой репетицией греческого пролетариата и значительно поколеблет экономическое и политическое положение буржуазной Греции.

Против выступлений польских фашистов

Рабочие митинги протеста в Харькове

ХАРЬКОВ, 25/VI (ТАСС). Во всех районах Харькова состоялись многолюдные рабочие митинги протеста против попыток отдельных политических проходимцев, вроде Левицкого, говорить от имени Украины. На митингах выступили рабочие почти всех крупнейших предприятий Харькова. В своих выступлениях рабочие единодушно указывали, что строить социализм Украина может только в самом тесном союзе со всеми социалистическими республиками Союза, и что всякой попытке помешать этому строительству будет дан решительный отпор.

Нобиле спасен

РИМ, 25/VI. Агентство Стефани сообщает:

«От пловучей базы экспедиции Нобиле «Читта ди Милано» получено радио-телеграфное сообщение, что прошлой ночью **шведский самолет, снабженный полозьями,** с большим риском снизился невдалеке от группы Нобиле и **взял на борт Нобиле.**

Самолет доставил Нобиле в пролив Хинлопен, откуда другой шведский гидросамолет доставил его на борт «Читта ди Милано», находящейся в Гиргобее. После этого шведский самолет снова отправился к экипажу экспедиции для продолжения спасательных работ, но при трудной посадке перевернулся. Пилот, к счастью, остался невредимым. Пока еще неизвестны причины, побудившие подобрать Нобиле первым».

***

«Читта ди Милано» сообщает врачебный бюллетень о состоянии здоровья Нобиле, согласно которому у Нобиле констатировано: простой перелом правой ноги, находящийся в стадии сращения, вывих правой ступни с разрывом связок и сильная контузия третьего правого ребра снизу с обильным внутренним кровоизлиянием; выздоровление считается вероятным в течение периода в 40 дней.

РАДИОСИГНАЛЫ АМУНДСЕНА?

Вчера комитет Осоавиахима по оказанию помощи «Италии» получил сведения, что майор Пенсо—летчик второго итальянского самолета, совершивший 24 июня шестичасовой полет, слышал вблизи острова Надежды сигналы, исходившие, как будто, от радиостанции аэроплана Амундсена.

ЛЕДОКОЛ «МАЛЫГИН», 25/VI. **(От спецкор РОСТА).** Иностранные представители печати со Шпицбергена 24 июня сообщали по радио о принятии «Малыгиным» сигналов бедствия с самолета Амундсена. Ваш корреспондент уполномочен начальником экспедиции Визе заявить, что несмотря на принятые меры «Малыгин» до сих пор не принимал сигналов Амундсена. Место его аппарата неизвестно.

Летчик Бабушкин, производивший разведку Юнкерсом между остр. Надежды и Землей Карла, не видел амундсеновского аппарата.

ЗАПРЕЩЕНИЕ „КРАСНОГО ДНЯ“ В ЧЕХО-СЛОВАКИИ

Полиция угрожает репрессиями

ПРАГА, 23/V. Чехо-словацкое телеграфное агентство сообщает: **«Управление полиции запретило назначенные на 5-е и 6-е июля демонстрации «Красный День», организуемые чехо-словацкой коммунистической партией в виде претеста против воспрещения рабочей спартакиады.**

Одновременно управление полиции запретило назначенные на эти же дни контрдемонстрации националистических фашистских организаций.

Управление полиции предупреждает, что полиция пресечет самым энергичным и решительным образом и всеми средствами, которые находятся у нее в распоряжении, всякую попытку нарушить воспрещение обеих демонстраций».

ЗАБАСТОВКА В БОМБЕЕ

Бастующие текстильщики создали революционный профсоюз

ЛОНДОН, 21/VI. По сообщению из Индии, **забастовка текстильных рабочих в Бомбее продолжается.** Бастующие держатся стойко. Настроение рабочих боевое. Однако, **среди бастующих наблюдается большая нужда.** Около 75 тысяч бастующих рабочих раз'ехалось из Бомбея по деревням; оставшиеся в городе 60 тысяч рабочих получают пособие от забастовочного комитета. **Забастовочный комитет располагает средствами на две недели.** Забастовочный комитет обратился к различным рабочим организациям с призывом **организовать помощь бастующим текстильщикам.**

По сообщению бомбейского корреспондента «Уоркерс Лайф», **бастующие рабочие образовали новый революционный профессиональный союз текстильщиков «Джирни Камгар».** Впервые в истории индийского рабочего движения **двое из руководителей профессионального союза являются рабочими от станка.**

Вице-председатель нового союза Брэдли о задачах нового профессионального союза заявил:

«Организация революционного союза особенно необходима теперь, когда рабочие ведут борьбу против предпринимателей. **Существующие реформистские союзы, представляющие собой агентуру предпринимателей, являются только помехой этой борьбе».**

Музыкальная олимпиада в Ленинграде

ЛЕНИНГРАД, 25/VI. **(По телефону от нашего корреспондента). Вторая музыкальная олимпиада вылилась в грандиозный массовый праздник.** Несмотря на неважную погоду и на то, что стадион отстоит далеко от населенных пролетарских центров, **для участия в олимпиаде собралось не менее 50 тыс. человек.**

В хоре участвовало не менее 2.000 человек, в духовом оркестре также 2.000, в неаполитанском и белорусском хорах по 500 чел.

Бурю восторга вызвало исполнение «боевых песен Запада». Большим художеством отличались исполненные оркестром гармонистов союза пищевиков различные народные песни и исполнение номеров хора гусляров союза химиков.

В праздник удалось вовлечь и много «диких» музыкантов любителей-рабочих, которые почему-либо не участвуют в кружках. Для них устроен был тут же на стадионе конкурс и розданы для поощрения музыкальные инструменты и похвальные отзывы.

РУКОВОДИТЕЛИ ГРЕЧЕСКОЙ ЗАБАСТОВКИ

Т. Евангелу член Бюро рев. проф. и секретарь союза печатников.

Т. Стилос секр. Бюро революцион. профсоюзов Греции.

Боятся политики

ДЕЛЕГАЦИИ ВСЕРАБИСА ОТКАЗАНО В ВЫСТУПЛЕНИИ НА МЕЖДУНАРОДНОМ С'ЕЗДЕ АРТИСТОВ.

ПАРИЖ, 23/VI. **Делегации Всерабиса на международном с'езде артистов было отказано в выступлении** под предлогом позднего прибытия и технических соображений. **Отказ мотивирован также тем, что выступление имело бы политический характер** и преследовало бы цель пересмотра устава международного об'единения артистов.

Делегация Всерабиса вручила текст своей декларации президиуму и покинула с'езд.

Состояние посевов

По предварительным данным Центрального Статистического Управления СССР, **состояние посевов на 15 июня показывает дальнейшее улучшение по сравнению с 1 июня.** Улучшение коснулось не только яровых, которые в этом году вообще стоят очень удовлетворительно, а и пострадавших было озимых. Общий итог по СССР за эти 15 дней повысился с 112 пунктов до 117.

Т.т. МЕЛЬНИЧАНСКИЙ, АНЦЕЛОВИЧ И ДР. В СМОЛЕНСКЕ

СМОЛЕНСК, 25/VI. (РОСТА). В осуществление решения апрельского пленума ЦК и ЦКК о посылке на места членов ЦК и ЦКК, а также работников центральных профессиональных органов **для практической работы, в Смоленск прибыли члены ЦК т.т. Мельничанский, Анцелович, кандидат в члены ЦК т. Ломинадзе и член ЦКК т. Ляксуткин.** Они будут в Смоленске в течение месяца, за исключением Мельничанского, прибывшего на три недели.

РУДКОМ ПРИКРЫВАЛ ПРОФРАБОТНИКА-ГРУБИЯНА

ШУМАКОВ СНЯТ С РАБОТЫ.

ХАРЬКОВ, 25/VI.—(ПО ТЕЛ. ОТ НАШ. КОР.) В всеукраинский комитет горняков поступило заявление рабочих шахты № 19 Краснотворческого рудника, сталинского рудоуправления, о грубом обращении председателя шахткома Шумакова с рабочими. Шумаков преследовал критику, грозил «сослать критикующих на Соловки» и однажды, в разгаре спора, плюнул одному рабочему в лицо.

Рабочие просили сталинский окрпрофсовет снять Шумакова с работы, но рудком не выполнил постановления ОСПС об этом.

ВУК союза горняков постановил немедленно снять с работы Шумакова и командировать для расследования на месте члена президиума ВУК.

Укрепляют союз с буржуазией

БОРЬБА ГЕРМАНСКИХ С.-Д. С ЛЕВЫМ ДВИЖЕНИЕМ.

БЕРЛИН, 25/VI. Стремясь к совместной правительственной работе с буржуазными партиями на долгий срок и на любых условиях, **германская социал-демократическая партия продолжает ожесточенную кампанию по всему фронту против левого движения во всех внепартийных пролетарских организациях, находящихся под ее влиянием.**

Параллельно кампании исключения левых элементов из профсоюзов продолжается систематическая раскольническая работа в спортивных организациях.

На с'езде союза рабочих гимнастических и спортивных организаций в Лейпциге большинством 163 голосов против 45 принято решение о неутверждении мандатов пяти левых берлинских делегатов. Кроме того, большинством 208 голосов против 21 с'езд поручил президиуму союза обсудить вопрос о возможности дальнейшего пребывания в рядах союза 10 руководящих деятелей левого крыла.

„БОЛЬШАЯ КОАЛИЦИЯ“ ВОЗРОЖДАЕТСЯ

БЕРЛИН, 25/VI. Завтра должны возобновиться переговоры о формировании правительства большой коалиции под новой вывеской «правительства деятелей, не связанных фракционными обязательствами».

До сих пор переговоры протекали целиком под знаком инициативы буржуазных партий, якобы «побитых» социал-демократами на выборах. Это обстоятельство вызывает в социал-демократических кругах растущие опасения, как бы продолжение политики, которой придерживается Герман Мюллер, не привело к окончательной утрате социал-демократией престижа в массах.

ЭКОНОМИЯ—В РАСПОРЯЖЕНИЕ ПРЕДПРИЯТИЯ

Совет Труда и Обороны утвердил инструкцию о порядке расходования производственными предприятиями полученной ими экономии. Полученная без понижения качества продукции, в результате деятельности производственного предприятия, экономия в размере от 25 до 50 проц. поступает в распоряжение директора предприятия.

Не менее 75 проц. этой части экономии расходуется на рационализацию предприятия, не свыше 25 проц.—на мероприятия по улучшению условий труда и удовлетворению культурно-бытовых нужд рабочих и служащих предприятий.

Кому не лень

Делается это довольно просто. Обладатель блок-нота с «служебными записками» (записками, открывающими путь к службе!) набрасывает несколько слов и, сделав росчерк, вручает просителю. Проситель отправляется на биржу и мигом получает там командировку на работу.

В результате повторения нескольких таких приемов заведующий секцией биржи труда избивается теми безработными, которые тщетно ждут своей очереди. По уверению наркомтруда тов. Шмидта на последнем пленуме ВЦСПС, неизбитых работников бирж труда осталось чрезвычайно мало. Полагаем, что в результате проводимого сейчас оздоровления работы бирж этим небитым так и суждено уж оставаться белыми воронами. Но пока на каждой бирже за одного небитого пять битых дают.

Нужно удивляться стойкости битых. В самые решительные и опасные для них минуты они все же не решались разоблачить источник своих бедствий. И лишь только сейчас, когда уж больно много собак стали вешать на работников бирж, выявились вне их лежащие корни протекционизма.

В коллекции ростовской биржи труда накопилось за полтора месяца около 700 записочек:

— Устройте...

— Примите...

— Пошлите...

Мы должны отметить явное нарушение пропорции. В северо-кавказском крайисполкоме ответственных лиц не менее трех десятков, а между тем, из 700 записок—200 принадлежат перу одного лишь тов. Жлобы. Мы все очень уважаем этого товарища, имеющего много заслуг, но неужели у него сейчас только и дел, что писать записки? На ростовской бирже труда имя тов. Жлобы пользуется немалой популярностью, благодаря чему громадное большинство записок звучало прямой директивой.

В Наркомтруде сейчас скопилось немало записочек. Из анализа их можно сделать несколько выводов о характерах лиц и учреждений, занимающихся протекцией.

Жалостливые люди сидят в самарском губотделе совторгслужащих. Их записки проникнуты нежностью и деликатной любезностью по отношению к покровительствуемым лицам:

— Пред'явительница сего—безработная, работница безукоризненная... Я полагаю, что ей нужно помочь, так как у нее настроение убийственное после развода с мужем (подпись: Царев).

— Окажите содействие пред'явительнице сего к тому, чтобы зарегистрировали без экспертизы, в виду того, что она очень волнуется... Работница она прелестная (?!.—**А. Л.**), и, дав ей возможность стать на учет, не забудьте оказать содействие в посылке на работу (подпись: Гамов).

Какова дипломатия? Какой язык? С таким языком ноты Польше писать («дав ей возможность, не забудьте оказать содействие»), а не сидеть управделом в каком-то самарском губотделе.

В иных записках на размышления наводят многоточия. И затем—глухой тон записок. Он свидетельствует о скромности автора, о нежелании оставлять солидные вещественные доказательства и о более интимных отношениях между автором записок и адресатом.

Пишут из самарского Госбанка бирже труда: «Мне в Госбанке крайне нужен тов. Беллер... Если можно, пошлите его» (подпись неразборчива).

Вежливо и с многоточием.

Или же так:

«По личной просьбе тов. Тютерева, прошу принять необходимые меры к предоставлению работы гражданке Зубряевой... Тов. Тютерев официально Зубряевой ничего не обещал. Надеюсь, что ты учтешь его просьбу. Секретарь предгорсовета Шуликов» (тоже самарская записка).

Но есть требования, свидетельствующие о неизмеримом нахальстве и безграничном неуважении к закону и к собственному высокому званию.

Член нижегородского губисполкома просит устроить на два месяца на работу его домашнюю работницу, пока он, член исполкома, вернется из отпуска.

На бланке пом. прокурора Брянской губернии написана следующая, именно «служебная», записка заведующему биржей труда: «Тов. Романов! **Я не понимаю, в чем дело:** то лицо, о котором я просил вас, тов. Голубева, **почему-то** не принята вами на работу. Будьте добры, разберитесь и не откажите в просьбе послать ее на работу».

Клинцовское уотделение Госбанка пишет: «По согласованию с председателем уисполкома тов. Дружининым, просим дать исполнение на принятие на временную работу тов. Хазановой»...

Может быть, Хазанова банку и нужна, но какое до этого дело председателю уисполкома, с которым вопрос для нажима на биржу «согласовывался»? Как можно кричать об изжитии протекционизма на биржах, если корни его лежат дальше помещения и аппарата биржи? Как можно избавиться от этого нарыва, если служебные записки о предоставлении службы летят со всех сторон, от всех, кому не лень?

Разве только одним способом:

— Если все губернские и уездные газеты заведут у себя сводку о поступивших на биржу записочках и дружеских просьбах.

Но хорошо, если писать записки будут разные секретарши и управделы...

А что, если попадутся записки членов исполкомов и прокуроров, в то время, когда редактору пребывание в данном городе не вполне надоело?

А. ЛИТВАК.

„ТРУД“ ПРАВ,

обвиняя „Цегострест“ и „Стеклострой“ в бесхозяйственности

Рабочие требуют обуздать зарвавшихся руководителей строительства

Открытое партийное собрание гусевского строящегося механизированного стекольного завода, в присутствии 400 рабочих, обсуждало статью: «В ГУСЕ-ХРУСТАЛЬНОМ ЦАРИТ БЕСХОЗЯЙСТВЕННОСТЬ» («Труд» от 17/VI—28 г.). Собрание, обсудив все факты, указанные в «Труде», подтверждает следующее:

«1. ЗАВОД ДЕЙСТВИТЕЛЬНО СТОИТ НА БОЛОТЕ; 2. БРУС ЗАБРАКОВАН И КЛАСТЬ ВАННУЮ ПЕЧЬ НЕ ИЗ ЧЕГО; 3. ЗАВОД БУДЕТ СТОИТЬ ВМЕСТО 3 С ПОЛОВИНОЙ МИЛЛИОНОВ РУБ., ПРЕДУСМОТРЕННЫХ СМЕТОЙ,—8 МЛН. РУБ., А МОЖЕТ БЫТЬ И БОЛЬШЕ. 4. НА ЗАПЛАНИРОВАННОЙ ПЛОЩАДИ В 1.800 КВ. МЕТРОВ РОЕТСЯ КОТЛОВАН ДЛЯ ГЕНЕРАТОРНОЙ; 5. ОСНОВАНИЕ ВАННОЙ ПЕЧИ НАХОДИТСЯ В ВОДЕ; 6. ТЕХНИЧЕСКИЙ ПЕРСОНАЛ «СТЕКЛОСТРОЯ» МАЛО КВАЛИФИЦИРОВАН, НАЧАЛЬНИК СТРОИТЕЛЬНЫХ РАБОТ АРШАВСКИЙ И ДРУГИЕ СОВЕРШЕННО НЕ ЗНАКОМЫ СО СТРОИТЕЛЬСТВОМ; 7. СТРОИТЕЛЬСТВО ЗАВОДА ЗАТЯГИВАЕТСЯ НА НЕОПРЕДЕЛЕННОЕ ВРЕМЯ; 8. ВЕДЕНИЕ СТРОИТЕЛЬСТВА ДВУМЯ КОНТОРАМИ—«СТЕКЛОСТРОЯ» И «ЦЕГОСТРЕСТА»—СПОСОБСТВУЕТ БЕСХОЗЯЙСТВЕННОСТИ».

Таким образом, подтверждаются все факты бесхозяйственности, указанные в «Труде».

Виновниками всех этих бед собрание считает центральные организации, которые строят завод,—«Цегострест» и «Стеклострой». Рабочие завода и их организации были бессильны бороться со всеми безобразиями, так как «Стеклострой» и «Цегострест» не считались с их решениями, делали все по-своему.

Не согласно собрание только с указаниями «Труда» на то, что рабочие были отстранены от контроля над производством. Резолюция собрания указывает, что на производственных совещаниях, которые проводились регулярно, разбирались все больные стороны строительства.

Собрания-то происходили, решения выносились, но они не проводились в жизнь центральными организациями. Контроль рабочих шел впустую.

Подтверждая указания «Труда», что в редколлегии стенгазеты находились одни администраторы, собрание отмечает, что это было в прошлом, в настоящее же время состав редколлегии на 90 процентов—из рабочих от станка.

В заключение собрание рабочих просит НК РКИ И ЦКК СРОЧНО РАССЛЕДОВАТЬ СТРОИТЕЛЬСТВО И ОБУЗДАТЬ РУКОВОДИТЕЛЕЙ ЕГО. СОБРАНИЕ КАТЕГОРИЧЕСКИ ПРОТЕСТУЕТ ПРОТИВ МЕТОДОВ РАБОТЫ ПРИЕЗЖАВШИХ НА ЗАВОД БЕСЧИСЛЕННЫХ КОМИССИЙ, СОВЕРШЕННО ИГНОРИРОВАВШИХ ЗАВОДСКИЕ ПАРТИЙНЫЕ И ПРОФСОЮЗНЫЕ ОРГАНИЗАЦИИ.

Всесоюзное совещание по работе среди женщин

КАК ЛУЧШЕ ОБСЛУЖИТЬ РАБОТНИЦУ

ДОКЛАД ТОВ. ТИХОМИРОВОЙ.

Вчера в Колонном зале Дворца Труда открылось всесоюзное совещание по работе среди женщин. На совещание прибыли 83 делегатки со всех районов СССР.

С обстоятельным докладом об организационных формах союзного обслуживания работниц выступила член президиума ВЦСПС **тов. Тихомирова.**

Она напомнила историю вопроса: сначала союзы взяли курс на отдельных женпрофорганизаторов на предприятиях, которым и поручалось разрешение всех вопросов, касающихся обслуживания женщин-работниц. Потом, однако, выяснилось, что эта организационная форма не оправдала себя, и два года назад ВЦСПС высказался за ликвидацию женпрофорганизаторов на предприятиях и за передачу всей работы среди работниц фабзавкому в целом. Что это дало на практике?

— Мы собрали по этому поводу материалы по ряду союзов — металлистов, химиков, печатников, текстильщиков и др.,—говорит тов. Тихомирова,—и выяснили, что ликвидация женорганизаторов и возложение всей работы среди женщин на фабзавком в целом привели к заметному оживлению этой работы.

Правда, этот переход на новые формы союзной работы проводился не сразу, и даже сейчас еще кое-где остались женорганизаторы на фабриках и заводах. Ведь нельзя забывать, что хотя мы давно уже все признали, что обслуживание работницы является делом профсоюза в целом, на деле, к сожалению, это далеко не так. ВЦСПС обследовал, например, ряд местных организаций; это обследование показало, что вопросы культурного воспитания, повышения квалификации работницы проходят обычно мимо рабочих собраний. Если же на собрании и ставится какой-либо вопрос, касающийся быта работницы, то именно по их же инициативе (а не по инициативе союзной ячейки) и тогда уже, когда работницы вынуждены привлечь к обсуждению какого-нибудь животрепещущего для них вопроса всю рабочую массу. Конечно, подобное обсуждение без предварительной специальной подготовки к нему, в обстановке подчас всеобщего возбуждения не обеспечивает правильного разрешения вопроса. Так, работницы на общих собраниях подымают вопросы о грубом обращении мастеров с работницами, о чрезмерной плате за место в яслях и проч. Не показывает ли это, что многие фабзавкомы не чутки к справедливым требованиям работниц?

До сих пор еще существует путаница и в другом организационном вопросе—о женских собраниях. Например, созываются они на фабрике «Скороход», где женщины составляют 53% всего количества рабочих, отдельные от рабочих собрания работниц созываются и в трамвайных парках, где также большинство рабочих женщины. Мы считаем, что в таких предприятиях созыв специально женских собраний совершенно нерационален. К тому же работницы после них теряют всякий интерес к общим рабочим собраниям.

Также следует осудить применяющуюся кое-где практику созыва отдельно женского низового профактива. Такой метод приводит к обособлению работы среди работниц от общесоюзной жизни, что совершенно нежелательно.

Спорным сейчас является вопрос о том, нужны ли в руководящих профорганизациях специальные работники среди женщин—женпрофорганизаторы. Мы провели опрос ряда союзных организаций; результаты его очень своеобразны: большинство союзов сходится как будто на том, что женпрофорганизаторы не нужны, но тут же добавляет, что работу среди женщин необходимо возложить персонально на одного из выборных работников...

Да и все данные союзной практики указывают на то, что работа среди женщин поставлена лучше там, где в аппарате ГСПС или ЦК союза есть женорганизатор. Там же, где его нет, эта работа хуже. Ряд ЦК союзов—швейников, сахарников, водников и др.—за последние два года работу среди женщин не возлагая на специальных работников, а проводил ее аппаратом союза в целом; опыт этот пока недостаточно проверен. Во всяком случае, практика показывает, что женпрофорганизаторы, действительно, занимаются вопросами быта работницы, тесно связаны с биржами труда, с отделами труда, здравоохранения и т. д. и служат положительно «толкачами» при проведении всех вопросов, касающихся быта работниц. Поэтому пока рано ставить вопрос о ликвидации института женпрофорганизаторов. Только после того, как работа среди женщин основательно внедрится в общую систему работы фабзавкома, губотдела, упрофбюро и т. д., только тогда можно будет отказаться от института отдельных женпрофорганизаторов, переведя эту работу на аппарат союза в целом.

***

Открывшиеся по докладу прения касались больше всего спора о том, нужно ли ликвидировать институт женорганизаторов. Необходимость оставления их отстаивали делегатки Москвы (тов. Федерович), Ленинграда (тов. Штейнфельд) и Владимира (т. Васильева). За ликвидацию этого института высказались т.т. Павловская (Н.-Новгород) и Степанова (Смоленск).

Сегодня продолжение прений по докладу тов. Тихомировой.

НЕЛЕПОЕ СОПРОТИВЛЕНИЕ

О кредитах Цекомбанка

В числе причин наших строительных неурядиц имеются отдельные факты, на первый взгляд незначительные, но в действительности играющие очень большую роль. К числу таких фактов следует, в первую очередь, отнести затяжку в оформлении кредитов Цекомбанка на жилищное и коммунальное строительство. Даже к 1-му июня договоры на выдачу этих кредитов были заключены далеко не со всеми клиентами. Последствия такого положения ясны: если до 1-го июня нет еще твердых кредитов, то ни о каком плановом строительстве речь идти не может.

Столь недопустимое запоздание в оформлении кредитов не дает возможности использовать время для подготовки к строительству, закупки строительных материалов, заключения договоров со строительными конторами и проч.

Текущий строительный сезон в этом отношении является для нас тяжелым уроком, из которого нужно кому следует сделать соответствующие выводы, чтобы не повторять допущенных ошибок, чтобы наладить ответственное дело финансирования жилищного и коммунального строительства. Однако, существует опасность того, что этих уроков окажется недостаточно, ибо имеются люди и организации, которые пока еще ничему не научились и ничего не хотят понимать.

С исключительной убедительностью об этом свидетельствовали выступления представителей некоторых ведомств на последнем пленуме комиссии СТО по строительству, при обсуждении порядка планирования средств на жилищное и коммунальное строительство.

В полном соответствии с последними мероприятиями правительства по ускорению прохождения госбюджета и упорядочению капитального строительства промышленности комиссия признала необходимым изменить порядок и сроки планирования кредитов Цекомбанка и установить их в строгом соответствии с нуждами заблаговременной подготовки к строительству.

Для этого имеются все возможности: Цекомбанк располагает, как известно, твердыми источниками средств, которые можно учесть задолго до наступления бюджетного года; отсюда—возможность заблаговременного разассигнования кредитов по отдельным категориям строящихся организаций; последние, имея данные о центральных кредитах, таким образом, могут во-время учесть все источники средств, весь об'ем затрат на данный вид строительства. Только на этой совершенно реальной финансовой базе можно возводить столь же реальные планы строительства.

В законе от 1-го июня с. г. «Об упорядочении капитального строительства промышленности» эта мысль отражена достаточно выпукло. В отношении промышленного строительства этот закон вводит порядок определения минимального об'ема финансирования за много месяцев до начала бюджетного года. На основе этого минимального об'ема уже в настоящее время происходит подготовка к строительству будущего года.

Тем нелепее выглядят попытки держаться во что бы то ни стало за старый «порядок» планирования кредитов по жилищному и коммунальному строительству, который, как это уже ясно выявилось, ни в какой мере не отвечает требованиям дела. Ведь всякому ясно, что жилищное строительство и планирование его должны находиться в самой неразрывной связи со строительством промышленным, ибо развитие первого целиком должно определяться вторым. Такова логика вещей, таковы требования нормального строительства. Но представители некоторых ведомств, как например, Цекомбанк, упорно не хотят этого понять, доказывая «самобытность» своих кредитов и своих порядков; эту же теорию поддерживает и представитель Наркомтруда СССР, а представитель Госплана СССР в пылу защиты действующей системы кредитования договаривается даже до целесообразности введения еще более поздних, чем теперь, сроков.

Невзирая на все такого рода точки зрения», комиссия по строительству внесла в СТО проект постановления об изменении порядков и сроков планирования кредитов Цекомбанка.

Рабочие интересы требуют правильного и срочного разрешения этого вопроса. Профессиональные органы и профессиональные работники должны этим вопросом заинтересоваться, подойти к нему вплотную и сделать все зависящее для немедленного упорядочения финансирования жилищного и коммунального строительства, ибо, в конечном счете, это—вопрос об улучшении быта рабочего, его культурном развитии.

С.

ВТУЗЫ ОТОРВАНЫ ОТ ПРОМЫШЛЕННОСТИ

Недостаток специалистов задерживает индустриализацию

Ни для кого не секрет, что существующая система профтехнического образования не обеспечивает полностью нашу промышленность хорошо подготовленным техническим персоналом. Хозяйственники жалуются на слабую квалификацию окончивших втузы и на почти полное незнакомство их с новейшими достижениями техники. Технический кругозор окончивших втузы в большинстве случаев ограничен. Оканчивающие втузы имеют сносную теоретическую подготовку, но почти лишены практических навыков.

Эти жалобы в значительной мере справедливы. Очень часто молодой специалист, проучившись 6—7 лет в высшей школе, вынужден для получения достаточной квалификации учиться (именно учиться, а не закреплять полученные знания) еще несколько лет непосредственно на производстве. Происходит это потому, что наша высшая школа оторвана от производства. Большинство студентов первых курсов на практику не попадает. Студенты старших курсов работают на производстве в качестве практикантов полтора—два месяца в году, да и то не всегда. Попадая на производство на такой короткий срок, они с трудом могут извлечь нужный производственный материал для укрепления и углубления полученных в школе теоретических знаний. Непривычные к производственной работе, они бродят впотемках, не знают, за что взяться.

Со своей стороны, предприятие, ничем не связанное со школой, смотрит на практикантов, как на обузу, не регулирует их производственную практику и не вводит их в систему своей работы.

Такая практика мало дает студентам и плохо повышает их квалификацию.

Второе, не менее слабое место наших втузов—организационные неувязки в существующей системе профтехнического образования. Высшая школа слабо связана с хозяйственными учреждениями, оторвана от промышленности, не считается с производственными планами, слабо учитывает спрос на тех или иных специалистов. В результате перепроизводство специалистов одних категорий и недопроизводство—других. Значительная часть выпущенных в прошлом году электриков, металлургов и экономистов на производство не попала за отсутствием спроса. А механиков, теплотехников и химиков нехватило. Спрос на них полностью удовлетворен не был.

В этом году, по заявкам предприятий, потребуется около 4.000 механиков и техников, а втузы оканчивает свыше 5.000. С еще большим избытком будут выпущены экономисты, электрики и химики. Спрос на них почти в два раза меньше выпуска. В то же время наблюдается огромный недостаток текстильщиков. Их требуется выше 2.000. Втузы же выпустят всего только около 800.

При бурном росте нашей промышленности в ней происходят постоянные перегруппировки. В прошлом году усиленно развивались и пред'являли большой спрос на специалистов одни отрасли промышленности, в этом году—другие. А оторванные от производства и промышленности втузы из года в год готовят специалистов одних и тех же категорий, почти в одном и том же количестве, совершенно не считаясь с изменяющимися потребностями промышленности.

В результате такой постановки дела в некоторых отраслях промышленности недостаток специалистов ощущается очень остро, что в значительной мере задерживает развитие этих отраслей. К числу таких отраслей можно отнести цветную металлургию и некоторые новые отрасли химической промышленности.

Чтобы изжить все эти недостатки, нужно приблизить втузы к производству, теснее увязать их работу с производственными планами и развертывающимся строительством нашей промышленности.

Практика студентов должна итти параллельно с теорией. Это быстро даст надлежащий эффект, так как студенты будут постоянно практически закреплять теоретические знания, итти в уровень с новыми техническими достижениями в производстве, тесно с ним сольются. Как на пример такой постановки дела можно указать на электротехнический институт Коган-Шабшая. В нем студент со дня поступления в институт прикрепляется к определенному предприятию, где работает по своей специальности в течение всего курса. Теория чередуется с практикой. Три дня в неделю теория, три дня—практика.

Результаты хорошие. В три года институт выпускает вполне квалифицированных инженеров. Правда, инженеров узкой специальности. Большинство из них сразу же по окончании остается работать на предприятиях в привычной обстановке. Заинтересованное в судьбе своих практикантов предприятие всемерно повышает их квалификацию, так как видит в них своих будущих специалистов. Студенты срастаются с производством. При пятилетнем сроке обучения наши втузы свободно смогут выпускать по этой же системе инженеров широкой специальности. Отдельные втузы или отдельные факультеты должны быть прикреплены к определенным предприятиям или трестам, где студенты должны практиковаться из года в год.

Наконец, для того, чтобы увязать учебные планы и программы втузов с требованием промышленности, они должны подвергаться тщательной критической оценке со стороны организованного технического и научно-технического коллектива промышленности. Такая оценка, сделанная на основании практики производства и новейших научных технических достижений, поможет во-время ликвидировать недостатки в работе втузов.

Все эти меры необходимо принять независимо от того, останутся ли втузы в Наркомпросе или будут переданы в ведение ВСНХ.

М. САПАРИН

ПЛЕНУМ ЦБ СЕКЦИИ АПТЕЧНЫХ РАБОТНИКОВ

Вчера закрылся второй пленум ЦБ аптечной секции союза медсантруд. Большое внимание пленум уделил вопросу о привлечении квалифицированных аптечных работников на работу в провинцию, главным образом, в сельские местности.

Пленум считает, что в основном потребность в аптработниках должна удовлетворяться за счет кончающих фармацевтехникумы и из наличного состава безработных аптработников в крупных центрах, а не за счет аптекарских практикантов, массовый набор которых практикуется кое-где на местах. Пленум поставил перед НКЗ и НКТ вопрос **о полном запрещении приема аптечных практикантов.**

Признано необходимым также **повысить существующую заработную плату аптечных работников сельских аптек** с таким расчетом, чтобы она была выше уровня зарплаты городской хозрасчетной сети.

Необходимо распространить на аптработников сельских аптек, как и на врачей, **отмену существующих ограничений совместной службы родственников.**

Безработные фармацевты после двукратных отказов без уважительных причин от поездки в провинцию должны **сниматься с учета и пособия,** а в некоторых случаях исключаться из союза.

Пленум установил **единообразное номенклатуру аптечных должностей** и примерное соотношение между окладами, поручив секретариату ЦБ внести их на утверждение ЦК союза.

Пленум обсудил также вопросы рационализации и основные моменты **по строению пятилетки аптечного дела.**

Стабилизация франка и борьба профсоюзов

(От нашего парижского корреспондента).

Выборы во Франции прошли согласно желаниям Пуанкаре. Национальное об'единение, отражающее политические интересы крупного капитала, к которому пристала большая часть мелкой буржуазии, в результате выборов увеличилась количественно и достигло более прочной внутренней спайки; социалистическая партия, не знающая отныне других врагов, кроме коммунистов, противопоставит Пуанкаре только платоническую оппозицию громких фраз, маскируя ими свою действительную поддержку. Интернациональная спекуляция, главным образом, американские финансовые синдикаты выбрасывают массу денег, затопляют ими парижскую биржу, способствуют быстрому заключению займов. **Технические условия стабилизации вскоре,** по всей вероятности, будут полностью осуществлены ценою подавляющих налогов и продажи крупных национальных богатств американским банкирам. Вся крупная промышленность с нетерпением ожидает этого момента, чтобы начать приспосабливаться к новым условиям жизни после долгого периода неизвестности. Вот уже 4 месяца, как торговый баланс сводится с дефицитом. В настоящее время французская экономика принуждена стремиться к усилению вывоза продуктов промышленности. Многочисленные заводы работают не с полной нагрузкой, а сырье продается за границу. Больше производить, чтобы увеличить возможности потребления внутреннего рынка», —провозгласил социалист Спинасс в палате. «Да,— ответил Пуанкаре—производить больше, мы с **этим согласны, но для массового вывоза за границу, так как нам предстоит платежи по долгам».**

Установление твердого курса франка только еще больше облегчит проведение в жизнь плана рационализации, концентрации промышленности, который уже начинает применяться: устанавливается монополия электрической промышленности, поднят вопрос о создании национального сталелитейного треста. Но, главным образом, рационализация коснется жизненных условий рабочих. Атака уже начата. Не оставлены без внимания и профсоюзы. Против них осторожно, медленно, но с упорством, пущена в ход обширная комбинация. Одновременно применяются два метода: метод «куска сахара» и метод «палки». Первый употребляется по отношению к реформистской конфедерации. Она ведь играла такую огромную роль во время выборной кампании: почти все буржуазные и социалистические партии одобрили ее программу спасения буржуазии. Реформисты желают «возвращения страны к нормальной экономике»,—понимай, — капиталистической; они настаивают на отказе от идеи классовой борьбы, они готовы оказать содействие промышленной рационализации, если последняя приведет, при их посредничестве, к установлению лучших отношений между работодателями и рабочими (план Балтимора-Огио), к установлению между ними мирного сотрудничества. Посредничество реформистских синдикатов выразится в следующем: на верхах их руководители будут заседать в национальном экономическом совете, в компании магнатов капитализма; на заводы «для поддержания дисциплины труда» будут направлены рабочие - делегаты, взятые исключительно из союзов Жуо. Не случайно эти подготовительные меры Жуо к «приручению» рабочего класса удостаиваются одобрения крупной буржуазии, которая приветствует его благоразумие.

К унитарным профсоюзам, наоборот, применяют метод «палочных ударов». Им уже отказывают в официальном признании. Министр перестал принимать представителей федерации железнодорожников и почтовых служащих. Совсем недавно монополисты электрической энергии и транспорта Парижа прервали сношения с унитарными синдикатами. Крупная частная промышленность подает рабочим надежду на улучшения при условии перехода из унитарных союзов в реформистские. На юге иностранные рабочие, обосновавшиеся там о десяток лет, были выгнаны только за участие в собраниях унитарных профсоюзов. Наступление капиталистов направлено в настоящее время не столько против масс, сколько против об'единяющих их организаций (которые намереваются бороться с последствиями рационализации), чтобы, лишив массы руководящих органов, бросить их в предательские об'ятья реформизма.

Рабочий класс не видит этой опасности, он почти не реагирует на грубое нарушение прав союзов, у него нет крепкой связи со своими слишком слабыми организациями. Но когда хозяева принимаются непосредственно за рабочих, за заработную плату, они способны оказывать стойкое сопротивление. Вздорожание жизни в последние 2—3 месяца приводит к многочисленным ежедневным конфликтам на почве недовольства заработной платой, которые часто кончаются победой рабочих (докеры Гавра, сельскохозяйственные рабочие юга и пр.).

В общем положение рисуется так: государство и предприниматели подготовляют стабилизацию и рационализацию за счет рабочих. Чтобы иметь свободу действий, они стараются изолировать и уничтожить профсоюзы классовой борьбы и, наоборот, покровительствуют профдвижению предательскому, включая его в государственный аппарат. Массы инстинктивно пробуждаются, когда затрагиваются их непосредственные интересы. Проблема состоит в том, чтобы **найти связывающие нити между слабыми унитарными профсоюзами и этой массой, для того, чтобы масса их защищала, как своих единственных друзей.** Поэтому теперь ведется кампания со следующими лозунгами: фабрично-заводские комитеты и право участия всех без исключения эксплоатируемых каждого предприятия в составлении списка немедленных требований.

Ж. БЕРЛИОЗ.

Все еще неблагополучно

НАЕМ И УВОЛЬНЕНИЕ РАБСИЛЫ В МЕТАЛЛОПРОМЫШЛЕННОСТИ.

ЦК металлистов произвел обследование состояния контроля за наймом и увольнением рабочей силы на заводах: Харьковском паровозостроительном, Брянском им. Профинтерна и Тульском № 1.

Обследование установило ряд положительных моментов в деле контроля за наймом рабочей силы: на всех почти заводах (за исключением Брянского) выделено от завкома и заводоуправления лицо, ответственное за наем рабочей силы, снизился процент поступающих на работу нечленов союза и принимаемых помимо бирж труда и т. д.

Тем не менее, **положение далеко нельзя казвать благополучным.** Совершенно нет контроля со стороны завкома за наймом временных рабочих. Между тем, здесь-то особенно неблагополучно. Так, например, на Харьковском паровозостроительном заводе на временную работу принимается ежемесячно 350 чел., из них более 50% помимо биржи труда и 95% нечленов союза. Нужно добавить, что в отдельных цехах «временные» рабочие выполняют работу, которая носит постоянный характер (подача и прием деталей, уборка стружек и т. д.). Установлено также, что есть отдельные рабочие, которые с перерывами работают на временной работой от одного до 4 лет без перевода их в штат. В результате обследования ХПЗ, харьковским райкомом союза металлистов принят ряд мер по упорядочению дела. В частности, **снят с работы ответственный за наем рабсилы работник тов. Глущенко,** заводоуправлению предложено сократить временные работы, а завкому—усилить контроль за наймом.

Аналогичные явления обнаружены на Тульском заводе (2.449 временных рабочих за год) и на Брянском заводе (1.486 временных рабочих за год).

Далеко **не кажиты еще случаи протекционизма к кумовства при найме. Очень плохо поставлен контроль со стороны завкомов за увольнением рабочей силы.** Между тем, ежегодно увольняется весьма большое число рабочих; Так, на Брянском заводе за год было принято 2.678 человек, а уволено 4.067 чел. (из этого числа только одно массовое увольнение—1150 чел.); на Харьковском принято 955 чел., уволено 769. При этом около 30% уволившихся оставило работу по собственному желанию.

Наблюдается небрежное отношение заводоуправлений к даче сведений завкомам и райкомам о найме рабочей силы. Сведения часто разноречивы. Так, например, по Тульскому заводу по одним сведениям значится принятых на завод 677 чел., а по другим—283 чел. и т. д.

Заслушав доклад о результатах обследования, президиум ЦК металлистов отметилвсе еще большой процент приема на работу нечленов союза и найма помимо биржи труда, что является следствием **недостаточного внимания к вопросам найма со стороны низовых союзных организаций.** Президиум предложил тульскому, брянскому и харьковскому райкомам добиться в дальнейшем полного выполнения директив ЦК в вопросах найма и увольнения рабочей силы.

Президиум ЦК подтвердил правильность снятия с работы т. Глущенко за нарушение директив о найме и увольнении рабочей силы.

ПО ТУ СТОРОНУ ГРАНИЦЫ

Революционное движение в Хунане

Банкноты „Китайской Советской Республики"

ШАНХАЙ, 23/VI. Из Чанша (главный город провинции Хунань) сообщают, что **революционные войска, руководимые коммунистами, заняли Нинюан** (на юго-западе Хуньаньской провинции, вблизи хунаньско-гуандунской границы). Революционные войска, после занятия города начали наступление против близлежащих городов Дао, Юнмин и Цецянхуа.

Революционными войсками руководит Чжоу Вен. Передают, что в Чанша ежедневно получаются просьбы местных властей об отправке военных сил на места.

Агентство Рейтера сообщает из Ханькоу: «Здесь ежедневно поступают тревожные **сообщения об активности коммунистов в отдаленных частях Хуньаньской провинции.**

В уездах, расположенных к югу от Хэньчжоу (150 километров южнее главного города Хуньаньской провинции Чанша), власть находится в руках коммунистов. Коммунисты в этих уездах выпустили свои **собственные банкноты** различных достоинств. На банкнотах имеется **надпись «Китайская Советская Республика» и портреты Ленина и Маркса.**

Тов. АЛЛИСОН ОСВОБОЖДЕН

Член Исполбюро Профинтерна Джордж Аллисон поехал в 1926 году в Индию для установления связи между английским и индусским пролетариатом. Он начал работать в индусских профсоюзах, что вызвало большое недовольство со стороны английского правительства, индусской буржуазии и реакционных лидеров профсоюзов. Его предали «суду» и посадили на 18 месяцев. Теперь он был освобожден, полиция взяла для него билет на имя Смита (?), и его выслали из Индии. Аллисон приехал в Лондон, где был горячо встречен передовыми рабочими Лондона, которые понимают все значение единого фронта английского и индусского пролетариата. Исполбюро Профинтерна отправило т. Аллисону следующую телеграмму:

«Исполбюро Профинтерна шлет вам горячий привет и выражает уверенность, что пребывание в индийской тюрьме не подорвало вашего боевого духа и не только не ослабило, но, наоборот, усилило вашу волю к борьбе за независимость Индии и установление братской связи между пролетариатом Индии и революционным рабочим движением всего мира.

Сердечный привет. Генеральный Секретарь Лозовский.».

Забастовка на шелкопрядильных предприятиях Шанхая

ШАНХАЙ, 23/VI. Начальник шанхайской китайской жандармерии обратился с воззванием к рабочим шелкопрядильных предприятий, в котором «выражает надежду, что рабочие немедленно возобновят работу», после чего те, «которые вызвали прекращение работы, будут строго наказаны».

Владельцы шелкопрядильных предприятий, которые прежде отказывались принять обратно бастующих на работу, теперь соглашаются прекратить локаут и пустить в ход предприятие, при условии, что военные власти гарантируют им, что в будущем не будет никаких забастовок.

ШАНХАЙ, 25/VI. По отчету бюро статистики при отделе труда муниципального совета шанхайского международного сеттльмента, **в мае в Шанхае было 9 стачек.** В стачках принимало участие 2.879 рабочих. Бастовали служащие рисовых магазинов, складов готового платья, табачники, грузчики и т. д. В предыдущем месяце было 14 стачек с 3.620 участниками. В мае прошлого года в шести забастовках участвовало 4.748 рабочих.

РАЗНЫЕ ИЗВЕСТИЯ

● **Французская палата и сенат одобрили правительственный ЗАКОНОПРОЕКТ О СТАБИЛИЗАЦИИ ФРАНКА.**

● **Исключенный из норвежской компартии ШЕФЛО ВСТУПИЛ В РЕАКЦИОННУЮ ОРГАНИЗАЦИЮ «социал-демократический союз», чтобы затем пробраться в рабочую партию. Однако, городской комитет рабочей партии в Осло решил не принимать Шефло в партию до 1930 года.**

● **Открылся С'ЕЗД АВСТРИЙСКИХ ПОТРЕБИТЕЛЬСКИХ КООПЕРАТИВОВ. С приветствием выступали представители Центросоюза и Вукоспилки.**

● **В противовес коммунистическому проекту амнистии, СОЦ.-ДЕМ. ВНЕСЛИ В ПРУССКИЙ ЛАЙДТАГ СВОЙ ПРОЕКТ АМНИСТИИ, «не распространяющиеся на осужденных за преступления против жизни». Таким образом, с.-д. хотят лишить Макса Гельда права на амнистию.**

● **СРЕДИ БАСТУЮЩИХ ПОРТОВЫХ РАБОЧИХ АНТВЕРПЕНА ПРОВОДИТСЯ РЕФЕРЕНДУМ министерства труда по вопросу о передаче конфликта на рассмотрение примиритель ной комиссии и возобновлении работ 26 июня.**

ЗАЯВЛЕНИЕ РОСТА

К вопросу о реорганизации ГАБТ

Нами получено от Российского Агентства (РОСТА) следующее заявление:

«Как нам сообщают, в связи с принятым президиумом ЦК рабис постановлением по поводу распоряжения Главискусства об освобождении от работы в Гос. Большом театре ряда лиц, упомянутое распоряжение Главискусства было принято после согласования с месткомом и ячейкой ГАБТ, а также дополнительного согласования с СНК РСФСР; таким образом, это распоряжение не нуждается ни в каких дополнительных согласованиях, является окончательным и подлежит безоговорочному проведению в жизнь в установленный срок».

***

По поводу этого заявления **председатель ЦК рабис тов. Славинский сообщил нашему сотруднику следующее:**

По сведениям ЦК рабис, **вопрос об увольнении работников Большого театра в Совнаркомв РСФСР не рассматривался.**

Что же касается согласования вопроса с месткомом, то это обстоятельство ЦК было известно. Тем не менее, **согласование с месткомом не освобождает Наркомпрос от необходимости согласования увольнения и с вышестоящими союзными организациями.**

За ЦК союза всегда сохранялось и сохраняется право опротестования любых постановлений не только Главискусства, но и коллегии Наркомпроса.

Свой протест по поводу увольнения работников Большого театра ЦК рабис передает в коллегию Наркомпроса, т.-е. **в коллегию того наркомата, частью которого является Главискусство.**

ЯЗЫКОМ И КУЛАКОМ

Тихая улица тихого **Житомира.** На скромном здании — скромная вывеска: союз сельхозрабочих. У дверей углубленно ловит мух бездомная собака. Мир и тишина. И вдруг... дверь союза сельхозрабочих с шумом распахивается, оттуда с громким воплем вылетает женщина.

К ней бросается участливый прохожий:

— Гражданка, что с вами, чего вы плачете?

— Чего я пла-а-чу? Я член профсоюза. Вот отчего я плачу...

Прохожий настораживается. Он по роковой случайности—рабкор. Рабкор пытается узнать, какое огорчение доставляет человеку звание члена профсоюза.

И узнает:

Фамилия этой женщины Личман. Она ходила искать защиты своих профсоюзных прав к председателю окротделения, тов. **Янопольскому.** Тов. Янопольский обругал ее непечатно и выгнал из кабинета. Теперь ей нужно искать защиты от тов. Янопольского.

Рабкор стал проверять факты. Оказалось, что члену профсоюза Личман нечем гордиться: Янопольский ничем ее от других-прочих не отличил. Он, вообще, имеет твердую привычку ругаться, когда к нему приходит член профсоюза. Так он поступил и с тов. Скляр, и с тов. Дагеном. Он очень любить метить обращающихся к нему членов профсоюза четкими словами: «жулик», «прохвост».

Рабкор решил напечатать о непечатном и спрашивает: а нельзя ли отметить как-нибудь самого тов. Янопольского?

***

Подумаешь, одна женщина выбежала из кабинета и заплакала. Мелочь...

Заведующий фабрикой трудколлектива щеточников в Минске **Гордон** — человек с устремлениями к «массовой работе». У него в вышивальном цеху в один день 27 работниц катались в истерике.

Не угодила ему чем-то работница этого цеха, он стал ругать ее площадной бранью тут же в цеху и топать ногами. Это было так внушительно, что начались истерики.

Гордон недоволен собой.:

— Это, — говорит он, — не стопроцентная работа: часть работниц не пострадала и оказывала плачущим помощь.

Какой скромный человек. Скромных судьба возносит: Гордон—царь и бог на фабрике. Его самодержавной властью принимаются и увольняются безработные, присланные в трудколлектив с биржи. Ему боятся перечить. С ним боятся говорить.

Гордон и страх — царят на фабрике. **Долой самодержавие!**

В этом же Минске, кроме щеточной фабрики, находится еще и жестяно-цинковальная фабрика «Восход». Та самая фабрика, которой руководит **Горбуков.** Любимое выражение его: «Дам в морду!». Он обычно употребляет это выражение, когда рабочие обращаются к нему за производственными указаниями. Очень помогает. Сейчас же откатываются.

Как-то приказал Горбунов рабочему сдельщику перейти на поденную. **Тот** отказался. Вместо того, чтобы обратиться в фабком или, на худой конец, наложить на ослушника административное взыскание, Горбунов... послал за милиционером и приказал увести рабочего в милицию.

Пришел секретарь ячейки, спросил об'яснение. Горбунов заорал: «Вон!» И пригрозил ему прессом. Серьезный человек!..

Как видите, в Минске люди отличаются добродетелями: Гордон — скромностью, Горбунов—серьезностью.

***

Странный человек наш **нижегородский** корреспондент. Настойчиво требует:

— Организуйте конкурс на лучшего матершинника. Голову, — говорит, — кладу, что Нижний наш прославится! На весь СССР прославит его начальник пожарной команды **Чапин.** Клянусь, — говорит,—не найти вам лучшего матершинника. Других слов Чапин не любит: мало выразительны и не сильно действуют. Не стесняется мужчин, не смущается женщин и всегда верен сам себе.

— Единственное,—говорит (уже не наш корреспондент, а Чапин), чему уступает хороший мат,—это моему собственному кулаку.

Удар зубодробительный,
Удар искроспинительный,
Удар скуловорот.

Это Некрасов сказал о таких, как Чапин. На пожаре Чапин приказывает пожарному Бузину присоединиться к шестиходному крану. Тот исполнил приказание и опять побежал на пожар. Добежать ему не удалось: свалил его чапинский удар по шее:

— Чт вы делаете?...

— А, это ты! А я думал, посторонний.

Посторонних бить можно. Но это Чапин из скромности сказал. Он лупит и своих и посторонних. Он и пожарного Шурыгина смазал. У него все люди равны. Демократ.

***

Кстати о демократии. О настоящей советской демократии. Вы не находите, что экземпляры, помещенные в нашей портретной галлерее, своим командованием николаевских фельдфебелей кроме всего прочего ушибают и советскую демократию? Языком и кулаком.

М. АНЧАРОВА.

ГИБЕЛЬ ПАРОВОЗА № 414

(От нашего специального корреспондента).

Строили без плана, без системы, нарочито бесхозяйственно. К мостовым работам приступали, не исследовав почвы. Сооружения возводились так «основательно», что вскоре же разрушались. Приемы работ выбирались исключительно нерациональные и дорогостоящие (откачку воды из залитого котлована на 19 клм. Киевского участка производили **вручную,** ухлопав зря свыше 10 тыс. рублей). Строительство затянули до холодов, потребовавших дополнительных средств. **Сметы перерасходовались на 200 и больше процентов** *).

Официально строительство велось хозяйственным способом, но **фактически роботы сдавались частным подрядчикам.** Стройматериалы расхищались и продавались на сторону. Зарплата рабочим по табелям выписывалась в полном размере, а выдавалась на руки в половинном. «Выручка» от этой операции и от широко практиковавшейся оплаты мертвых душ делилась администраторами между собой.

А в службе тяги вредители действуют еще более энергично. **Они уничтожают здоровые, прекрасно работающие паровозы, сдавая их в лом.**

Еще свежа в памяти рабочих Киевского участка тяги трагическая судьба паровоза № 414. Этот паровоз не требовал даже среднего ремонта, был на редкость экономичным, давал солидную экономию топлива. И вдруг приказ: «№ 414 сдать в лом». Жуткий, нелепый приказ.

А № 414 не одинок. **Его судьбу разделили еще 8 таких же, как он, паровозов** **).

При наличии на Льговском участке в запасе здоровых паровозов на линию выпускаются неисправные, с колоссальным прокатом бандажей в десять и выше мм. (максимально допускаемый прокат—6 миллиметров), с ослабевшими бандажами, с пустыми песочницами. Производятся и механические повреждения ответственных частей ряда паровозов.

Вредители организовали на участке движение, поставили его безопасность под величайшую угрозу.

«Неуместная активность» со стороны рабочих преследуется. Рабочие Льговского участка, по их словам, находятся под пятой распоясавшихся вредителей. Машинистов заставляют ездить на неисправных паровозах путем угроз, назначения поверочных экзаменов и увольнений. Опоздания (происходящие благодаря умышленному выпуску на линию негодных паровозов) об'ясняются в рапортах «влиянием атмосферы». Машинистов, подающих рапорт с указанием истинных причин, вынуждают брать его назад и подписывать уже готовый трафарет.

Профессиональные организации не замечали творившихся на дороге безобразий. На жалобы машинистов о злоупотреблениях и репрессиях со стороны администрации местком отвечал... оправдыванием действий вредителей. На ст. Льгов у одной из машин котел пришел в настолько ветхое состояние, что ежеминутно грозил катастрофой. И только инициатива самих рабочих, обратившихся с телеграммой в губисполком, помогла настоять на его замене.

И, наконец, производственные совещания.

— Доклады хозяйственников, — говорят рабочие, — делаются «попечатному», как «из пулемета». Начальник участка пути инж. Ганести не постеснялся однажды заявить прямо: «Рабочим не интересно знать подробности о том, что и как мы строим».

С целью применения новых методов путевых работ на дороге был выделен опытный участок. И даже на этом участке ни одно рационализаторское мероприятие до сих пор не поставлено на обсуждение производственного совещания или месткома.

Но ведь, кроме участковой администрации, на дороге имеется правление, а месткомы и учкомы руководятся дорпрофсожем. Что же делали они?

Председатель правления дороги тов. Казарин **не раз публично шельмовал рабочих, болеющих душой за то, что творится на дороге, обвиняя их в спецеедствв.** В ответ на заявления о том, что паровозы с недопустимым прокатом бандажей выпускаются на линию, он ограничивался голым отрицанием: «Ничего подобного»,—не давая себе труда хоть раз эти заявления проверить.

Правление дороги в лице своего председателя **попрежнему из кожи вон лезет, чтобы замазать недостатки.**

Теперь о дорпрофсоже. Как и полагается, он, между прочим, занимается обследованием работы месткомов и учкомов. Обследовались, оказывается, и некоторые из тех районов, где хозяйничали вредители.

В выводах обследования работы об'единенного месткома ст. Дарница мы читаем:

«Необходимо составить всем комиссиям месткома планы на основе плана МК. Исполнение пунктов плана работ как МК, так и комиссий должно проводиться в последовательном порядке. Установить календарный план заседаний комиссий и проводить их регулярно. Руководствуясь положением ЦК об общих собраниях, созывать их не реже одного раза в месяц».

Здесь что ни фраза, то рецепт канцелярской благопристойности. Чего, например, стоит одна директива о выполнении пунктов плана, исходя не из обстановки и запросов членской массы, а из порядковых номеров, под которыми они записаны.

Но интересно не только это. Такие «директивы» даются в то время, когда профессиональная работа на станции **пришла в полный упадок,** когда в течение целого года не собиралось производственное совещание, на делегатских собраниях вместо 24 бывает один—два делегата, а на общих собраниях—не более 25 проц. рабочих.

Два слова еще об одном характерном обследовании работы месткома паровозников станции Киев-II. О качестве экономработы этого месткома говорит уже одно то, что он «не заметил», как вредители уничтожили восемь паровозов. А обследователи в своем заключении с детским восторгом констатируют:

—Производкомиссии и производсовещания организованы правильно. Вопросы вначале разбираются на производсовещаниях, а затем некоторые из них разбираются на производкомиссиях. Вопросы, не получившие разрешения на производкомиссии, направляются в местком».

Производственная конференция Курского участка, например, еще в прошлом году прямо указывала на вопиющие безобразия. И, тем не менее, ее постановления не заставили дорпрофсож задуматься, проверить, обобщить. Больше того, на эти постановления, при молчаливом согласии дорпрофсожа, правление дороги продолжает до сих пор плевать.

***

Итак, обследования, предпринимавшиеся руководящей профорганизацией дороги, ничего не вскрывали, ни о чем не сигнализировали и никому не помогали. А своевременно уловить, изучить и обобщить те сигналы о неблагополучии, которые, пусть неуверенно, подавались с мест производсовещаниями и конференциями, тоже не сумели.

Вот за это и приходится расплачиваться.

М. ДЫМНИКОВ.

Курск.

*) Характерный штрих. Стоимость 1 кубометра однотипного здания на Киевском участке составила 22 руб. 19 коп., на Воронежском—26 руб. 47 к., а на Московском — 32 р. 95 к. Оказывается, что киевские «строители» отнюдь не побили «рекорда».

**) Справедливость требует отметить, что льговские вредители действовали не без пособничества со стороны отдела тяги НКПС. Разрешения на сдачу в лом паровозов, сидящие в НКПС чиновники давали «втемную», не имея в руках необходимых актов, перечней и других материалов говорящих о состоянии паровозов.

М. П. ТОМСКИЙ: НАШИ ОЧЕРЕДНЫЕ ЗАДАЧИ

ЧЕТЫРЕ УЗЛОВЫХ ВОПРОСА ПРОФДВИЖЕНИЯ

Массовая экономработа.—Рабочая демократия.—Выдвижение новых кадров.—Задачи культурной революции

Речь, произнесенная на вечере 19 июня, посвященном окончанию первого учебного года Высшей школы профдвижения имени Томского.

— Товарищи! Я нахожусь в несколько щекотливом положении, потому, что в вашем порядке дня моя речь включена в торжественную часть, а вопросы, которые вы мне задали, носят характер отнюдь не такого порядка, которые ставятся на торжественных собраниях. Вопросник, который я, в результате моей просьбы, получил, касается очень интересных, но не имеющих прямого отношения ни к профшколе, ни к ВЦСПС, ни к задачам профдвижения, вопросов. В вопроснике поставлены, между прочим, такие вопросы, как вопросы о хлебозаготовках, об англо-русском комитете, об узловых пунктах борьбы за единство международного пролетарского движения.

Так как мне поставлено около 60 вопросов, то я вынужден буду в своей речи остановиться только на тех вопросах, которые, по моему мнению, для нас, для профдвижения—и не только для профдвижения—**имеют самое важное, самое актуальное значение.** Я коснусь тех вопросов, которые являются важнейшими в нашей работе и которые, может быть, не вполне ясны для низовых работников. Такими вопросами я считаю вопросы о массовой экономработе, о демократии, о кадрах и вопросы культурной революции. Вот 4 круга вопросов, на которых я позволю себе вкратце остановиться.

1. В ЧЕМ ЗНАЧЕНИЕ МАССОВОЙ ЭКОНОМРАБОТЫ

Мы, профсоюзы, никогда не определяли своей линии вне зависимости от обстановки. Сейчас главной линией, определяющей работу всех наших организаций, является **линия на социалистическую индустриализацию страны,** которая дает руководящее направление всей нашей работе. Руководствуясь этой линией, мы определяем все другие задачи.

Заранее предупреждаю вас, что я не взял на себя перед вами обязательства «открывать Америки». Вообще, если мы будем каждый день «открывать Америки», то «наоткрываем» столько новых вопросов, что некогда будет их решать и проводить в жизнь. К тому же нет никакой необходимости эти вопросы выдумывать.

Поэтому я вынужден повторить многое из того, что я уже говорил на с'езде железнодорожников и в других местах.

Из курса на индустриализацию страны вытекает целый ряд задач, которые должны и единственно могут обеспечить ее проведение.

Первое, что вытекает из генеральной задачи индустриализации страны, это—**развитие пролетарской общественности, особенно в области производственных отношений, контроля и самодеятельности пролетарских масс для обеспечения индустриализации и рационализации, как части общего плана индустриализации.**

ОСНОВНАЯ ЗАДАЧА—ПОДНЯТЬ САМОДЕЯТЕЛЬНОСТЬ.

Великие победы в нашей стране только тем и были обеспечены, что мы в каждый данный момент умели крепко опереться на рабочие массы, умели пробудить их самодеятельность, их энтузиазм. Только этим мы обеспечили победу рабочему классу. Ничем иным нельзя об'яснить того, что в голодной стране, когда замерзли пути и паровозы, когда нечего было есть, когда по продовольственной карточке выдавали костяные пуговицы, когда вы ходили босые,—сильнейшие капиталистические страны и внутренний враг, боровшиеся против нас, были побиты. Не поняв этого, нельзя понять ни одного крупного экономического мероприятия: ни перехода к нэпу, ни установления твердой валюты, ни всего восстановительного периода, который мы пережили,—без этого ничего не понять.

Для того, чтобы обеспечить успешную индустриализацию страны необходимо ее проводить руками рабочего класса, опираясь на широчайшие массы—массы трудящихся, на их самодеятельность, на их активность, на их помощь, потому что индустриализация страны чревата большими трудностями, натыкается и еще будет натыкаться на сопротивление и наступательные действия врагов внутренних (Шахтинское дело), на сопротивление и наступление врагов внешних (зажим по заграничным кредитам в тот или иной момент, прекращение кредитов), на активное сопротивление сил контрреволюций, преодоление которых потребует величайшего упорства и величайшего напряжения, особенно в моменты хозяйственных перебоев и трудностей.

Поднятие энтузиазма рабочих масс, воспитание сознательных работников социалистической индустриализации, широкое вовлечение рабочих в дело строительства, воспитание новых кадров практических строителей социализма,—это есть одна из главных задач нашей профсоюзной работы.

Особенная роль в этой области выпадает на нашу массовую экономическую работу. Для всех как будто бы бесспорно и то, что с точки зрения рационализации нашей социалистической промышленности, с точки зрения борьбы за нее, переварить еще не сжившиеся с рабочим классом элементы—инженерство, техников — воспитать специалистов, заставить их работать на пользу пролетариата—можно только при активности с нашей стороны, при бдительности, при энергичнейшем развертывании экономической работы.

Все признают теперь, что перед рабочим классом стоит сложная задача переварить новые кадры рабочих, которые вливаются из деревни в город. Что они идут в промышленность многочисленными батальонами, это доказывают последние цифры нашей статистики по соцстраху. Мы расчитывали, превышая нормы Госплана, что за этот год количество рабочих и служащих, занятых в промышленности, торговле, словом,—лиц наемного труда, увеличится на 200 тысяч человек. Мы так расчитывали, а действительно увеличение выразилось в цифре около 800 тысяч при сальдо на бирже труда в 300 тысяч. Что означают эти цифры? Они говорят о том, что к нам привалило 800 тыс. человек, из которых 500 тыс. получили работу, а 300 тыс. осгались за бортом. Все эти батальоны идут из деревни. Оттуда приходят новые рабочие, которые не знают толком ни того, что такое пролетарская революция, ни того, что было до Октября, ни того, что было в Октябре, ни—порою,—того, что такое военный коммунизм, ни того, что означает и к чему обязывает восстановление промышленности. **Переварить эти кадры, вовлечь их в производство, сделать их активными пролетариями—это наша большая и не легкая задача.**

РОЛЬ И ЗНАЧЕНИЕ ПРОИЗВОДСТВЕННЫХ СОВЕЩАНИЙ.

Все, далее, признают бесспорную и растущую роль производственных совещаний. В настоящий момент важно установить правильное понимание того, что представляют собой эти производственные совещания, каковы их природа, их роль и задачи. **Производственные совещания—важнейший орган экономической работы, обеспечения рабочего контроля** (не в узком смысле этого слова, а в широком понятии). Крупнейшее значение теперь приобретают в этой области и контрольные комиссии, развертывающие свою работу.

Здесь необходимо остановиться на характеристике роли производственных совещаний и контрольных комиссий и их взаимоотношениях.

Производственные совещания — это не самодовлеющий орган, стоящий вне профсоюзов, а это есть **орган профсоюза, выполняющий преимущественно одну из функций профсоюза, т.-е. фукнцию производственного воспитания рабочих.** Некоторые умничающие профсоюзные работники часто сбиваются на ту точку зрения, что производственные совещания — это что-то такое, что как будто бы является и профсоюзами, но как будто наполовину и не профсоюзами. Давайте проведем здесь определенную линию. Производственные совещания нельзя рассматривать, как какие-то производственные парламенты, вне профсоюза стоящие. Система производственых совещаний—это один из аппаратов профсоюзной массовой работы, выполняющий одну из функций работы, при этом очень важную функцию.

Когда мы говорим о функциях и задачах производственных совещаний, то мы встречаемся и с другим уклоном. Иногда хотят слишком ограничить функции совещаний, слишком узко подойти к роли производственных совещаний, понимая задачи производственного совещания, как организации, созданной только для использования производственного рабочего опыта и намечаемого на основании этого опыта улучшения нашего производства. Конечно,это—одна из важнейших задач производственных совещаний, но этими задачами не исчерпывается их роль. **Производственные совещания—орган для выявления производственного опыта рабочего у станка. Это—орган выявления коллективного производственного опыта пролетариата. Это—и орган критики со стороны низового работника, на которого распространяются все наши рационализаторские мероприятия, и который оценивает и критикует выполняемые им рационализаторские мероприятия. Это—и орган выявления контроля рабочих** в высоком смысле слова, ибо вся наша система коммунистических ячеек, наши профсоюзы, и производственные совещания, и контрольные комиссии,—вся система советской общественности и есть широкая развернутая форма рабочего контроля. Это есть, таким образом, одна из важнейших форм выявлении рабочего контроля над правильностью ведения хозяйства. **Это есть и форма втягивания широких пролетарских масс в сознательную работу на своем производстве.** Это есть аппарат, посредством которого каждый рабочий может приобщаться к сознательной, творческой, строительной работе на своем предприятии. **Работая в этом аппарате, рабочий должен сознавать, что он хозяин производства не на словах, а на деле. Это—школа коммунизма, выдвигающая наиболее сознательных рабочих вперед, помогающая им учиться управлять своим производством, относиться к нему сознательно.** Поэтому, когда пытаются производственные совещания рассматривать только с одной какой-нибудь стороны, получается непременно искажение перспектив, непонимание того, что творится, ограничение функций или частичное расширение их не в ту сторону, куда надо.

ПРОТИВ ИЗЛИШНЕГО РАСШИРЕНИЯ ФУНКЦИЙ.

Но нельзя не признать ошибочным и то, что иногда пытаются производственным совещаниям придать слишком широкие задачи. Намечается, течение, сущность которого сводится к тому, что люди говорят: все это хорошо, но нельзя ли для того, чтобы оживить производственные совещания, для того, чтобы активизировать их, ставить на производственные совещания не только вопросы рациональной организации труда, но и вопросы труда вообще, вопросы заработной платы, вопросы расценок. Если мы прибавим к работе производственных совещаний еще эти функции, а потом еще и разрешение вопросов культуры, то это ведь будет профсоюз. Тогда то специфическое, что есть в производственных совещаниях, потеряется.

Конечно, обсуждать вопросы заработной платы имеет право каждая группа рабочих. Но если мы представим им право решать вопросы, то мы должны взять на себя обязанность и проводить эти решения в жизнь, потому что если мы предоставим какому-либо коллективу право решать, но не предоставим права проводить решения в жизнь, то у этого коллектива быстро потеряется вкус к обсуждению этих вопросов. Если мы предоставим каждой группе рабочих право самостоятельно решать, какую заработную плату она должна получать, то это будет весьма рискованным предприятием на данном культурном уровне рабочего класса. Если даже взять культурный уровень немного выше, если взять ответственных работников профдвижения и сказать им: а ну-ка, установите себе заработную плату, которую вы хотите получать, то я утверждаю, что вынесенное решение придет в противоречие с нашей политикой заработной платы и государственными ресурсами, находящимися в нашем распоряжении, ибо, как известно, заработная плата одной группы зависит от зарплаты другой группы. Можно ли отдельным фабрикам и заводам предоставить право сепаратно определять свои расценки, заработную плату и фонд последней? Ведь фонд заработной платы нельзя отрывать от общего планирования. Только тот является хорошим профессионалистом, кто подходит к вопросам заработной платы без тени фальшивой идеализации. Ведь рабочий не скажет: ну, довольно, ныне отпущаеши раба твоего, заработная плата у меня настолько высока, что больше не надо. Нигде в мире, и даже у нас, вы не найдете такого рабочего, который бы сказал, что он не хочет получать большей заработной платы и работать меньшее количество времени. Каждый рабочий хочет работать меньше и получать больше, и если он идет на «самоограничение» в обстановке диктатуры пролетариата, то это потому, что он подходит к частному вопросу о своей зарплате исходя из интересов класса. Этот подход в рабочем и воспитывают профсоюзы. Поэтому всякие попытки расширить функции производственных совещаний в эту сторону принесут только разочарование, ибо мы не сможем выполнить всех возможных постановлений этого порядка.

КОНТРОЛЬНЫЕ КОМИССИИ—В ПОМОЩЬ ПРОИЗВОДСТВЕННЫМ СОВЕЩНИЯМ.

Перехожу к вопросу о роли контрольных комиссий. У некоторых товарищей по этому вопросу в голове начинает рождаться путаница. Контрольные комиссии начинают рассматривать, как самостоятельный орган, забывая о их происхождении, о их короткой истории.

Контрольные комиссии, это — не производственные совещания и не фабзавкомы. **Контрольные комиссии, это — вспомогательные органы при производственных совещаниях.** Работа производственных совещаний с контрольными комиссиями более компетентна, более подготовлена, более приспособлена к тому, чтобы поднять авторитет производсовещаний в глазах рабочих масс. Компетентность производственных совещаний растет, когда прежде, чем поставить тот или иной вопрос, контрольная комиссия, путем деловой проработки, достаточно компетентно осветит этот вопрос с привлечением специалистов. Контрольные комиссии дают возможность проследить, как осуществилось предыдущее постановлеяие производсовещаний, почему оно прошло так, а не этак.

Поэтому ошибочно было бы смотреть, как смотрят некоторые, на контрольные комиссии, как на нечто самодовлеющее. Производственные совещания являются органами профсоюза, а контрольные комиссии также являются органами профсоюза и, вместе с тем, вспомогательными органами при производственных совещаниях. Мы должны крепко взять курс на выборность контрольных комиссий на производственных совещаниях и на возглавление их одним из членов президиума фабзавкомов.

Таково место контрольных комиссий, таковы их задачи. Есть тенденции рассматривать контрольную комиссию исключительно, как орган контроля: контрольная комиссия должна существовать для того, чтобы рабочий мог проконтролировать через ее посредство, что делается на фабрике вообще. Но ведь вся советская общественность есть рабочий контроль, участие профсоюзов во всей хозяйственной жизни, участие их в госорганах, рассмотрение планов, система выдвижения,—все это—формы рабочего контроля. Контрольные комиссии есть специальный орган, существующий не только для того, чтобы вернее отыскать где-нибудь жуляка, **а для того, чтобы подготовить вопросы для производственного совещания, посмотреть, как идет общий ход производства, посмотреть, что тормозит его, выявить те вопросы, которые неясны и возбуждают сомнения.** Поэтому в отличие от старых форм контроля мы придаем контрольным комиссиям временный характер не в том смысле, что это — временный институт, а в том смысле, что каждая КК должна выбираться на определенное время для выполнения определенных задач, с тем, чтобы можно было по истечении этого времени выбрать новую КК и дать ей новое задание. Поэтому было бы ошибкой рассматривать КК, как специфический контрольный орган.

В связи с этим я позволю себе коснуться в двух словах вопроса об РКИ и КК. Мы имеем указание на то, что работу КК желательно увязать с работой РКИ. Это, несомненно, может дать многое. Контрольные комиссии, как говорит ЦК, должны современем стать, и могут стать, вспомогательным органом РКИ. Как нужно увязать работу контрольных комиссий с РКИ? Не повредит ли это, не придаст ли эта увязка оттенок узко-контрольных функций? Если увязать правильно работу, то не придаст. Весь аппарат РКИ может быть использован для помощи КК.

На XV конференции партии мы встретили в этом вопросе крепкий отпор со стороны хозяйственников. Вопрос был спорным, и, в виде опыта, решено было ограничиться 20 КК, потом расширили до 200; теперь думаем расширить (циркуляр уже подписан нами с Куйбышевым) до 2.000.

Какие задачи стоят в этой области перед профсоюзами? Откровенно скажу, что первые 20 КК дали блестящие результаты, но и показали ряд дефектов в руководстве работой; показали невнимание, непонимание со стороны профсоюзного руководства того, для чего созданы КК. Конечно, это не только по вине руководителей, ибо в нашем бурном развитии быстро встают новые вопросы; забывается, что было раньше,—словом, создается отсутствие систематического руководства, систематического внимания, изучения опыта нового дела, которого мы совершенно не знаем и которому не могли научиться, так как ни мы, ни вы раньше КК не строили и ими не руководили. Будем учиться, собирать опыт, будем его изучать, сличать одно с другим, и тогда можно выработать правильные директивы. После того, как расширили количество КК до 200, мы еще опыта не учли (так плохо был поставлен учет), но отдельные данные говорили, что КК себя оправдывают политически, как фактор выявления рабочей критики, оправдывают себя на сто процентов, но руководство ими, система работы, методы связи с профсоюзами оставляют желать многого.

Мы говорим, что нужно выявить рабочую общественность, что борьба с такими вещами, как шахтинское дело, борьба с пассивностью, с разгильдяйством, бесхозяйственностью, неряшливостью требует развертывания низовой демократии, низовой самокритики, и в этом деле производственные совещания и КК являются могучими рычагами. Если здесь будут серьезные перебои, это может скомпроментировать систему, а между тем, эта система должна дать блестящие результаты

2. ВОПРОСЫ ДЕМОКРАТИИ

Несколько слов о пролетарской демократии вообще. Для нас, профсоюзов, не будет хвастовством утверждать, что вопросы профсоюзной демократии не сходят с порядка дня нашей работы, начиная с введения нэпа, и, тем не менее, еще и еще раз приходится говорить о пролетарской демократии вообще и профсоюзной, в частности. Особенно приходится говорить об этом теперь, в период развертывания самокритики.

Исчерпывается ли пролетарская демократия самокритикой? Конечно, нет. Плоха самокритика без идеи свободной выборности. Сидите и критикуйте меня пять лет, а если вы меня сменить не можете, что будет из вашей самокритики? Ничего. **Первая предпосылка нашей демократии—широкая пролетарская выборность.** Значит ли это, что в процессе выборов мы должны опустить руки и совсем отойти в сторону? Нет, конечно. Профсоюзное руководство необходимо. Но в отношении выборности у нас дело обстоит не так, как хотелось бы. Недавно мне пришлось рассматривать большое дело — о конфликте на Мытищинском металлозаводе. И вот в процессе изучения этого вопроса выявилось, что председатель фабзавкома этого завода был «выбран»... меньшинством голосов. Он оказался председателем фабзавкома против большинства рабочих завода. Отсюда проистекло много бед. Могут ли рабочие доверять человеку, который сидит на выборном месте против их воли? Нет, не могут.

Вторым условием пролетарской демократии является **гласная, честная и простая отчетность,** чтобы каждому рабочему было понятно, в чем и за что перед ним отчитываются. Мы говорим об этом уже пять лет; однако, если подойти по-деловому к вопросу об отчетности, то мы увидим, что ушли не очень далеко вперед, сделали только некоторые робкие шаги. Раньше писали таким языком, что рабочие не понимали, да часто и тот, кто подписывал, не понимал. Теперь в ряде мест дают более простую отчетность. Однако, если подвергнуть эту отчетность резкой критике, то она не удовлетворит необходимым требованиям. У нас должна быть гласная, своевременная, широкая отчетность. Рабочие должны знать количество растрат, которые существуют у нас. Растратчики кладут пятно на наше союзное дело. К этому должна быть привлечена вся широкая масса. У нас должна быть гласная, своевременная отчетность. **Отчетность нужно сделать доступной, своевременной, сделать ее такой, чтобы рабочий мог следить за союзными средствами и союзной работой.** Это—одно из условий профсоюзной демократии.

ЧТО ТАКОЕ САМОКРИТИКА?

Критика или самокритика в нашем понимании, это—одно и то же, но самокритикой мы ее называем потому, что рабочий класс **сам себя** критикует, критикует **свое** государство, **свои** органы, **свое** строительство. Мы этим подчеркиваем, что врагам рабочего класса и врагам социалистического строительства мы не позволим себя критиковать. Мы, конечно, против такого развертывания критики вообще, которая предполагает свободу критики для всех, когда могут критиковать все—и нэпман, и кулак. Самокритика при советской власти, — это значит, что только рабочий класс сам может критиковать. Критика вообще означает—назад от Октября, а наша критика, т.-е. самокритика, развертывается на принципах Октября.

Некоторые, далее, склонны толковать самокритику так: я сам себя буду критиковать, а вы—попробуйте только меня покритиковать,—будет плохо. (Смех).

Тут своевременно сейчас поставить следующие вопросы, которые иногда забываются: какова цель самокритики, каковы ее задачи? **Задача самокритики—сделать нас более сильными, более крепкими; задача самокритики—устранить и вскрыть недостатки, широко развернуть низовую пролетарскую общественность, дать рабочим покритиковать нас, выявить, как руководящая работа отзывается на рабочем.**

Я думаю, что у нас не всегда дело идет так. Самокритика имеет целью сделать нас более сильными,—значит, она должна ставить это себе задачей—сделать нас более дисциплинированными. **Та самокритика, которая разлагает дисциплину,—плохая самокритика,** ибо дисциплина—один из элементов пролетарской демократии.

Со мной в 1918—19 году спорили меньшевики тогда, когда я, как докладчик ВЦСПС, проводил тезисы, в которых настаивал на дисциплине, на централизме. Меньшевики заявляли: «Вы говорите о демократии и в то же время говорите о дисциплине, о свободе и о дисциплине». Извините, **пролетарская демократия без дисциплины—чепуха.** Свобода обсуждения, голосования, решения не исключает у нас дисциплины, а предполагает ее.

Цель самокритики — сделать нас сильнее, вскрыть недостатки, развязать критику низовых организаций по отношению к верхним. Этого не надо забывать. В этой области еще много надо сделать. Бюрократическое сопротивление самокритике надо преодолеть Но мы немножко сбиваемся на то, что «верхи критикуют низы», а низы по отношению к верхам помалкивают. Задача самокритики — развязать, в первую очередь, критику широких пролетарских союзных масс. **Лишь тогда, когда пойдет критика снизу, со стороны низовых профессиональных и партийных организаций, только тогда она будет на верном пути.**

Конечно, критика должна быть ответственной. Что это значит? Если на рабочем собрании выступает рабочий и говорит что-нибудь невпопад, то другой выходит и говорит: «Не завирайся, неправда». Но в отношении этих рабочих, говорящих невпопад, ограничений быть не может, ибо вреда здесь быть никакого не может, если другого поправить. Другое дело, когда я начинаю вас критиковать и критикую таким образом, что в моей критике главное место будут занимать беллетристика и преувеличения. Если все это напечатают в каком-нибудь центральном органе, то это уже дело другое, отнюдь нехорошее. Значит ли это, что мы должны наши главные рычаги самокритики, — центральные газеты и журналы — «завернуть»? Нет, но мы должны самокритику сделать **максимально ответственной** и несколько изменить ее тон.

Мы—народ темпераментный, весь мир признал, что в СССР—самый темпераментный народ,—очевидно, климат такой. Когда мы хотим человека ударить, то мы часто не соизмеряем сил. Предположим, человек допустил упущения, граничащие с преступлением; мы его судим, разбираем в деловой обстановке, выясняем действительные размеры его вины, постановляем устранить его с ответственных постов, что является тяжелым наказанием, но не лишаем избирательных прав, не лишаем права быть членом профсоюза, не лишаем высокого звания члена партии. Между тем, мы в то же время начинаем «критиковать» этого человека, заявлять, что он--негодяй, что его давно надо повесить, и т. д. В результате, мы не лишили его права человеческого и политического существования, но так раскритиковали, что ему впору утопиться. А ведь наша задача самокритики не только наказать людей, **но и воспитать их.** Ведь очень многое в наших преступлениях и пороках зависит от того, что мы все недостаточно культурны: страна некультурна, вожди недостаточно культурны, работники перегружены деловой работой, надрываются, устают, вовремя им не помогают, во-время не поправят, по-товарищески не поддержат. Это надо понимать.

Самокритика—величайшее орудие, от которого мы отказаться не можем, ограничивать действие которого не должны ни в коем случае, но мы должны больше развернуть самокритику **в низах,** сделать ее **более ответственной.**

НЕ ЗАБЫВАТЬ О ДОСТИЖЕНИЯХ.

Самокритика страдает еще одним недостатком. В период самокритики вскрытие недостатков является существеннейшей ее задачей.

Но нельзя признать правильным положение вещей, при котором мы будем писать и говорить **только** о недостатках, закрывая глаза на все наши светлые стороны, оставляя их под спудом, будем так делать и неделю, и месяц, и два, и три —что же получится? Означает ли самокритика — не пиши ничего светлого, не отмечай никаких достижений? Отнюдь нет. Если мы так поставим дело, что тогда получится? Факт или не факт, что русский рабочий до сих пор в значительной мере невежественен, груб, пьян? Факт или не факт, что некоторые руководители его некультурны, быстро приобретают навыки грубости, бюрократические навыки, что кое-какие слои у нас разлагаются? Факт это или не факт? Факт. Факт или не факт, что в профсоюзных, в советских организациях имеются бюрократизм, извращения? Факт это или не факт? Факт.

Но если вы будете замалчивать или забудете о том, что русский рабочий совершил величайшую, героическую революцию во всем мире, что как никогда и нигде в мире он проявил и проявляет чудеса героизма, самопожертвования, преданности делу социализма, что он проявляет этот героизм и самоотверженность на протяжении одиннадцати лет; если вы забудете или не будете говорить о величайших культурных и др. достижениях, которые мы имеем,—то это будет своего рода кривое зеркало диктатуры пролетариата: ибо наши недостатки есть остатки старого общества, есть накожная болезнь, от которой диктатура пролетариата должна освободиться, но в общем наши достижения колоссальны, они гигантские.

Этого обстоятельства нельзя упускать из виду при воспитании рабочих масс. Поэтому задача периода самокритики заключается в том, чтобы честно вскрыть и вынести на свет пролетарской общественности все наши недостатки, но, я полагаю, не исключительно недостатки. **Замалчивать свои достижения было бы величайшей, грубейшей ошибкой.**

У нас был один такой период, когда мы только еще приступали к критике, преподнося ее в таком елейном соусе, что даже термин остался от того времени «маленькие недостатки механизма». Разворовали где-нибудь фабрику,—мы пишем «маленькие недостатки механизма» (Смех). Был такой период, была такая елейная критика. Она, конечно, никуда не годится. Тогда было такое положение, что мы не могли себе позволить много разговаривать. Теперь положение лучше, но было бы ошибкой удариться в другую крайность и не замечать «маленьких достижений» советской власти и рабочей диктатуры. Если мы теперь «не заметим» «маленьких достижений», на 11-м году диктатуры, «не заметим» того, что профсоюзы организовали десятки миллионов, «не заметим» того, что мы сделали для детей, что у нас детская смертность понизилась в три раза, сколько у нас стало обученных грамоте, какие достижения имеются в Красной армии, рабочих университетах и т. д. и т. д., то это будет никуда не годное

ГРУППА СЛУШАТЕЛЕЙ ВЫСШЕЙ ШКОЛЫ ПРОФДВИЖЕНИЯ, ВО ГЛАВЕ С ТОВ. ТОМСКИМ.

понимание самокритики. Если мы только будем помнить, что в активе у нас есть люди, которые церкви строят, непробудно пьянствуют, развратничают, плодят бюрократизм, — это плохо будет.

ЗА ТОВАРИЩЕСКУЮ КРИТИКУ.

Пролетарская демократия требует еще одной черточки, которую часто у нас забывают, но без которой она может превратиться в формальную демократию.

Мало права говорить свободно: выходи-де и критикуй меня сколько тебе хочется. Дело не только в том, что критикуемый часто в ответ на критику использует свою власть, «подпихивает» на критикующего, переводит его или снижает по работе, но и в том, что самый тон полемики может быть таков, что человеку не захочется в другой раз выступить с самокритикой. Мне вспоминается средневековье, когда воины выходили друг против друга на тяжелых конях, до кончика носа закованные в железо и сталь, и начинали колоть друг друга пиками. Вообразите какого-нибудь «Ричарда Львиное Сердце», в котором девять пудов весу, который закован с ног до головы в железо и под которым 40-пудовая лошадь. Теперь минувала такая пора, — пора попов и кулаков. У нас теперь время другое, и в нашей рабочей среде политику делают не копья или кулаки, а авторитет, способность и т. д., и т. д. Однако, и теперь попробуй-ка полезть на какого-нибудь современного «Ричарда Львиное Сердце», когда у него и стаж вот такой, и орденов три этажа, и чинов столько, и язык привешен как надо (Смех); попробуй покритикуй его, а он тебя в заключительном слове так расквасит, что самому себя жалко станет (Смех и аплодисменты). Вот я очень рад, что вы заметили эту маленькую черточку нашей полемики. (Смех).

У нас, бывает, выступает человек, иногда наговорит глупостей,—ну, и скажи ему правду, — наговорил ты, братец мой, глупостей. Нет, у нас ему очень часто скажут иначе: ты говоришь с реформистским или с синдикалистским оттенком и т. д. (Смех, аплодисменты). Так вот, если с таким подходом развернуть рабочую самокритику, ничего из этого не выйдет. Мы должны тон нашей полемики несколько изменить. Я приведу один пример из моей жизни. Это было в 1906 или в 1907 году. Я был еще тогда сравнительно молодым человеком, работал я не на фабрике, а был партийным организатором, руководителем ячейки коллектива одной фабрики. Была у нас небольшая большевистская ячейка, и вот один раз обсуждали мы какой-то дискуссионный вопрос, не помню сейчас точно какой, но, кажется, это был вопрос о выборах в думу. Это было на нелегальной квартире. Собралось человек 15 рабочих. Я сделал доклад. Один из рабочих, по фамилии, кажется, Миронов, выступил и развел путаную теорию. Он колебался — не то меньшевики правы, не то неправы, словом что-то путал. Энергии у меня было тогда много. Я каждый день ходил по ячейкам, полемизировал с меньшевиками, так вот я, услышав его, набросился на него и прямо чуть не разорвал вдребезги. Когда я кончил говорить, —смотрю, а Миронов стоит в углу и плачет. Спрашиваю: «Чего ты плачешь?» А он мне говорит: «Как же тебе не стыдно, тов. Томский! Ты же знаешь, что я не меньшевик и никогда с ними не пойду, а ты меня обидел».

Это было мне первым уроком, как нужно подходить к рабочим в полемике. Так вот наш метод полемики иногда напоминает методы полемики устрашающей, — я тебе такой уклон пришью, что ты до конца своих дней не забудешь. И у людей робость является. Как будто бы человек порядочный — на грубости и репрессии не способен, — но он тебя так разделает, таким тебя изобразит, что лучше не ввязываться, — и невольно думаешь: лучше не соваться, по крайней мере всегда будешь с хорошей репутацией.

Такой метод полемики надо изменить и **сделать ее товарищеской, элементарно терпимой**. Надо дать людям право ошибаться. Нет таких людей, которые не ошибаются. Если я не дам тебе права ошибаться, особенно в рассуждениях, то какая это будет самокритика. Если ты сказал что-нибудь неверно, то я должен поправить тебя, а коллектив рабочих этот вопрос разрешит. Если после ты честно, добросовестно, без всяких фокусов выполняешь наши решения и на своих ошибках не настаиваешь, то никакого греха тут нет. Грех начинается с того момента, когда, вопреки пролетарской демократии и дисциплине, человек начинает настаивать на своих ошибках. Если человек ошибается, профсоюз должен его поправить, но никто не имеет права настаивать на ошибках, не имеет права не выполнять принятых на основании пролетарской демократии решений.

3. ПРОБЛЕМА ПРОФСОЮЗНЫХ КАДРОВ

Я бы хотел коснуться еще одного вопроса, — вопроса о кадрах. Я должен поставить перед вами этот вопрос, который является для нас вопросом еще не решенным, вопросом, по которому мы еще с тов. Анцеловичем будем спорить, вопросом, который для многих членов президиума является еще спорным. Для меня также является еще неясным, как к нему подойти технически, но тем не менее встает этот вопрос во весь рост. Это — вопрос об опасности чрезмерного разбухания некоторых союзов об'единяющих непролетарские и полупролетарские элементы, об опасности засорения нашей профсоюзной армии.

Я не против того, чтобы полупролетарский элемент вливался к состав профсоюзов, но только при условии, **чтобы в соответствии с этим росла и группа промышленная, группа чисто пролетарская,** которая могла бы полупролетарские кадры переварить. Мы должны отметить здесь своеобразную черту. Мы подходили раньше к члену союза с той точки зрения, каково его отношение к производству. Мы не спрашивали о партийности, о национальности и религиозных убеждениях. Мы требовали одной отличительной черты — продажа своей рабочей силы. Но теперь мы принуждены еще спросить: а есть ли у тебя в деревне лошади, а если есть—то одна или две? У нас с тов. Анцеловичем не может быть никакого спора о том, что всерабземлес должен охватить максимум батраков. Даже 30% их мы еще не организовали, не охватили. Я ставлю перед вами этот вопрос и думаю, что вы, когда вернетесь из отпуска, полные свежих сил, то вам будет очень интересно проработать этот вопрос.

КАК МЫ КАЛЕЧИМ ЛЮДЕЙ.

Еще несколько слов о кадрах. Жизнь с каждым днем пред'являет активу все более и более сложные и серьезные требования. Недаром многие из старых заслуженных профессионалистов, бывших на почетных выборных должностях, если сейчас на школьную скамью. Почему? Потому, что жизнь требует с каждым днем решения все более сложных и трудных вопросов, которых одним политическим чутьем, одной интуицией не разрешить. Нужны знания. **Жизнь усложняется и требует от нас выдвижения и подготовки новых работников.** Это один из выходов, но вместе с тем это еще не выход.

Заметьте, что в ВЦСПС некого выдвигать, до нас не доходят. Если вы возьмете верхушку работников профдвижения, то вы увидите, как мало она меняется. Это происходит не потому, что мы не хотим пускать свежих людей. Если свежие люди будут подходить, мы охотно рассадим их на ответственную работу. Работники требуются везде, но сверху сливки профдвижения находить очень трудно. Тут много обстоятельств, которые не зависят от профсоюзов. Выдвинувшегося на фабрике рабочего-коммуниста либо берут на партработу, либо посылают на советскую или другую работу. Пойдет в губотдел, подрастет, опять черпают сливки. В области происходит тоже самое. К нам же сюда эти сливки рабочего класса не доходят.

Интересно, что очень мало выдвигается таких рабочих, каких выдвигала старая нелегальная партия (возьмем Ворошилова, Калинина и т. д.). Не потому, что такие рабочие не выявлены. Сейчас выявить человека гораздо легче, все друг друга наперечет знают. В чем же дело? В большой степени тут виной неправильная система выдвижения. Мы как начнем выдвигать человека, так довыдвигаем его до тех пор, **пока он ноги не протянет:** член фабкома, член совета, член правления кооператива. — надаем человеку работу, он и бегает как обалделый, как рак вареный, да еще с портфелем. Через два года нервы вымотались, устал вдребезги, а там и разложился (а до тех пор, пока мы будем в капиталистическом окружении, внешнем и внутреннем, пока в стране будут элементы капитализма, — будут и элементы перерождения, ибо мы не изолированы, не обнесены стеклянной стеной от всего мира, он нас бьет по наиболее слабым местам). Когда мы говорим, что сломался тот или иной работник, это значит, что он сломался после гигантской безумной работы. Калечим мы людей. Каждый знает, сколько у нас людей искалечено. Вместо того, чтобы распределять работу, мы избираем одного самого способного и валим на него все, физически ломаем его. Человек и в физическом отношении, и в психическом одинаково требует тренировки. Каждый должен заметить себе, что выдвигаемый на общественную работу рабочий скорей изнашивается и ломается, чем интеллигент, выдвинутый на общественную работу, при одинаковой нагрузке женщина скорее ломается, чем мужчина.

Как мы, старые рабочие, начали? Мы, напр., с тов. Анцеловичем прокламации разносили, нас сажали в тюрьму, мы немного отдыхали, под'итоживали опыт, выходили, и по-новому настроенные брали большие поручения. Но ведь масштаб работы был не такой, масштаб был ерундовский. Что значило тогда руководить организацией? Конечно, требовалось много находчивости, отваги, мужества, но такой общей нагрузки, такой ответственности, напряженности, как теперь, тогда не было. Теперь в работе требуется большая напряженность, большая интенсивность в работе. Условия совершенно другие. Это— первое.

ИНТЕЛЛИГЕНЦИЯ — СЕКТОР ВНУТРИ ПРОЛЕТАРИАТА.

Второе — как мы учились? Нас сажали в тюрьму—такое было условие. Но нельзя в советской республике, теперь, в обстановке диктатуры пролетариата, считать, что тюрьма наилучший университет для людей (смех). Поверьте, сейчас, после стольких лет работы, и я, и Ворошилов, и Калинин чувствуем, что нам многого не хватает. Если бы мы получили хотя бы старой системы образование, кончили гимназию, университет, мы дали бы больше. Это чувствуется. Разве наша прежняя «школа» может стать идеалом сейчас? Почему, когда работают десятки рабфаков, сотни вузов, когда мы посылаем учиться своих рабочих, даем им субсидии, когда все это в нашей власти, почему мы не можем использовать всю систему образования, которая приспособлена для обслуживания рабочего класса, почему мы не проводим этого обслуживания? Почему существует предрассудок, что если человек кончил ВУЗ—он не рабочий? Почему мы наших товарищей, окончивших учебное заведение, не используем в должной мере? Можно не давать сразу «орденов и чинов». Пусть пойдет и поработает. Если он получил педагогическое образование—пусть работает в культотделе, если окончил экономическое—пусть поработает в ОТЭ, в орготделе и т. д.

Откуда такое пренебрежительное отношение к своей пролетарской интеллигенции, когда само понятие об интеллигенции в наших советских условиях совершенно другое, чем было в капиталистическом обществе? Как определялось раньше, что такое интеллигенция? Межклассовая прослойка. Можно ли говорить сейчас, что если любой из вас выучится, то он станет межклассовым элементом? Что за вздор! Так может выйти, если, придя на рабфак, рабочий потеряет связь с организацией. Нет, дайте рабочему возможность учиться, но связи с организацией пусть он не рвет. Если ты будешь рвать связь, тогда ты действительно межклассовый элемент. А вот пока ты у нас, пока ты держишь связь, до тех пор ты дитя нашего класса.

Такой порядок разрешает вопрос о кадрах, ибо он ставит вопрос об интеллигенции по-новому. **Интеллигенция превращается из межклассового слоя в слой, в сектор внутри пролетариата.** Наша интеллигенция возвращается работать к нам. Но для этого нужно поставить и вопрос **подбора** на рабфаки, ВТУЗ'ы и ВУЗ'ы, необходимо выдвигать туда лучших, тех, которые будут учиться, необходимо принимать во внимание не только сознательность данного товарища, но и то, насколько он действительно хочет учиться, насколько он оправдывает оказанное ему доверие. Почему молодую работницу, молодого рабочего нужно непременно выбирать в фабзавком, нельзя ли лучше иногда послать его на рабфак? Разве это хорошая система, когда, руководя 5—10 лет профсоюзной работой, товарищ просится в коммунистическую академию, в промакадемию учиться? Не лучше ли пропустить этого товарища через ВУЗ и использовать его потом на работе, не ставя ему в вину, что он превратился в интеллигента? Карл Маркс никогда не говорил, что образование губит пролетариат и извращает его сущность. В капиталистическом обществе это действительно, так: когда рабочий проходит всю среду буржуазного студенчества с его бытовым укладом, он в большинстве случаев отрывается от своего класса и уходит от него. Правда, и у нас нездоровая среда в ВУЗ'ах, но давайте выполним свою обязанность — **мы обязаны руководить пролетарской молодежью.** У нас есть пролетстуды, через которые мы имеем возможность руководить не только подбором учащихся в ВУЗ'ы, но и всей жизнью молодежи—экономической и бытовой. Сумеем мы разрешить эту задачу или нет? Мы ее перед собой поставили, но пока она разрешается медленно. Исключает ли эта постановка вопроса выдвижение на учебу работниц и рабочих от станка? Нет. Мы не можем ограничить выдвижение от станка, мы должны сделать его еще **более планомерным и систематическим, мы должны всерьез поставить перед собой проблему нормальной и здоровой жизни в ВУЗ'ах, мы должны действительно руководить пролетарским студенчеством,** чтобы обеспечить связь его с рабочими массами, мы должны поставить перед собой задачу добиться, **чтобы студенчество не на словах, а на деле было пролетарским.** А сейчас оно во многих случаях не пролетарское, количество рабочих там немного превышает 25%. Нельзя ли для первого случая поставить на ближайший отрезок времени такую задачу, чтобы в ВУЗ'ах рабочих было процентов 50, крестьян процентов 30, а прочих как можно меньше. Для этого мы ставим перед профсоюзом задачу — **по-новому подойти к пролетстуду.** Здесь корень вопроса в подготовке специалистов.

Я не буду говорить вообще о выдвижении, но остановлюсь на вопросе, как надо и как не надо выдвигать. Не надо выдвигать так, как выдвигают у нас: сунут человека в учреждение, он поболтается там и начинает по административной лестнице спускаться — выдвинули его заведующим хозяйственной частью, проработал он на этой должности 3 месяца, стал помощником заведующего хозяйственной частью, потом—заведующим складом, дальше — помощником заведующего складом, наконец, через месяц просто кладовщиком. Откуда взяли — туда и возвратили. «Из земли —и в землю отыдет». (Смех).

Если мы не сумеем обеспечить выдвиженца разумной, внимательной поддержкой, наблюдением за его работой, то все выдвиженчество провалится. Не надо выдвигать так, как я видел на некоторых предприятиях, как я наблюдал лично в некоторых шахтах. Например, десятник — это уже есть выдвижение. Выдвижением называют и такое выдвижение, когда женщину переводят с черной работы на работу в контору, уборщицей. Говорят, — выдвинули. Куда? В уборщицы, в контору. Разве это выдвижение?

С другой стороны, кто у нас выдвиженцы? Главным образом коммунисты. Все хорошие места разобрали коммунисты; а беспартийных маловато. Вы выдвигаете, таким образом, друг друга и выдвигаете не потому, что это выдвижение имеет целью путем воспитания человека выдвинуть его на административные и хозяйственные посты, а для того, чтобы «устроить» его. Каким образом женщина, взятая с откатки и устроенная уборщицей в контору, будет двигаться куда-то по линии управления государством? Она гоняла раньше вагонетки,—работа тяжелая, здесь она вытирает пыль и подает чай,—работа более легкая, но разве эта работнина продвигается по линии управления?

4. Вопросы культурной революции

Теперь я остановлюсь на вопросах культурной революции и быта. Если развитие индустриализации требует развития общественности, пробуждения широких рабочих масс и т. д., то второе, к чему обязывает индустриализация, заключается в том, что **индустриализация находится в известной зависимости от темпа культурного развития рабочего класса.** Есть пределы, за которыми в стране безграмотной, отсталой без большего культурного под'ема не может итти дальнейшее развитие. Конвейеры, автомобили, тракторы—все это требует культурной подготовки, известного культурного уровня.

Вот почему задача культурной революции не только вытекает из общих задач строительства социализма, поднятия культурного уровня рабочего класса, освобождения рабочего класса от предрассудков, темноты, невежества, но непосредственно вытекает из более практической задачи — индустриализации страны.

УЛУЧШИМ БЫТОВЫЕ УСЛОВИЯ.

Я думаю, что вопросы материального быта приобретают исключительно гигантское, колоссальное значение. Как бы мы ни говорили о том, что пьянство есть зло, не нужно забывать, что и до нас лет 20 тому назад говорили, что у пьянки «все качества», не нужно забывать, что и до нас—лет 50 тому назад—то же самое говорили. Всего этого мало. Мы—коммунисты, нам мало увидеть явление, нам нужно подойти к тем **причинам,** которые его вызвали, которые, например, способствовали отрыву рабочих от клуба, ибо клубов у нас не хватает. Ими охвачено меньше 20% рабочих. Мы можем обслужить только 20% рабочих, а кто остальные 80% обслуживает? — Очевидно, пивнушка (Голос с места: «Моссельпром»), моссельпромовская пивнушка. Когда мы, большевики, выступали на с'езде по борьбе с алкоголизмом, наша постановка вопроса отличалась от постановки либералов. Мы говорили не только о том, что пьянство — зло (конечно, кто против этого спорит? Это прописная истина—ученье свет, неученье тьма!),но мы всегда вскрывали те об'ективные причины, которые способствуют развитию алкоголизма в рабочем классе, и только так мы и должны ставить вопрос. Это, конечно, не значит, что мы не должны вести перед рабочим классом общую пропагандистскую работу, но мы должны обратить внимание профсоюза на те условия, которые способствуют развитию алкоголизма.

Тут не малую роль играет плохое жилище; когда человек после рабочего дня хочет отдохнуть, он в клуб пойти не может потому, что он принадлежит к тем 80%, которых мы с тов. Евреиновым обслужить не можем в силу разных сложившихся об'ективных условий; а на квартире у него 5 семей в комнате. Так что нельзя говорить, что это просто от одного невежества, непонимания. Это и от бытовых условий.

Некоторые упрекают молодежь в распущенности. Я думаю, что это преувеличено. Наша молодежь не хуже всякой другой молодежи, не только не хуже молодежи, которая была в дореволюционное время, а много лучше. Не нужно забывать, что этот вопрос в значительной степени упирается в материально-бытовые условия. Мы кричим, что женщину надо освободить, резолюций написали видимо-невидимо, а что мы практически делаем, чтобы женщину-работницу действительно раскрепостить и раскрепостить хотя бы так, чтобы дать ей хоть сколько-нибудь свободного времени? Можно агитировать сколько угодно за раскрепощение женщины, чтобы она уходила от плиты, от пеленок, но как уйдешь, когда «нарпит», также думающий о раскрепощении женщины, за обед берет 45 копеек, а ей нужно 4 обеда, а у нее весь заработок на 5 обедов, и нужно еще и ужинать, и чай пить; как же тут раскрепостишь? Поневоле картошку надо варить,—что-же будешь делать? Если бы мы, агитаторы, которые хорошие слова говорим, пришли и сказали — дай я тебе картошку почищу, пеленки постираю. Но ведь мы, кроме хороших резолюций, чаще всего ничего не даем. Так нельзя ли вместо этого дать хоть самое скромненькое, махонькое. Это будет скромный опытный шаг, но его надо сделать — откроем одну общественную прачечную, где каждая работница за скромное вознаграждение, машиной в два часа отстирала бы то, что ей надо. Давайте построим вспомогательные учреждения, которых в Западной Европе—целая система. Я знаю эту буржуазную систему, когда можно купить полуготовую пищу, очищенную машиной картошку и сваренную. Это не совсем, конечно, освобождает женщину, но освобождает ее хотя бы на 25%. Мы все хотим в максимальных размерах, чтобы одним ударом совсем освободить. Давайте сперва понемножку, хоть на 25% освободим. А потом от маленького будем переходить к большому, заведем общественные прачечные, электрические фургоны, которые будут собирать грязь. Но это еще не скоро, давайте пока хоть маленькое делать. Это будет гораздо лучше, чем если мы 15—20 резолюций вынесем и затем их не выполним. Вот почему разрешение вопросов материально-бытовых в значительной степени и главным образом обеспечивает разрешение и всех других вопросов.

НА БОРЬБУ С ГРУБОСТЬЮ.

С грубостью, неграмотностью, некультурностью мы должны бороться, и здесь на первом месте должны стоять профсоюзы. Я видел в Донбассе грубость невероятную, парящую, висящую в воздухе. Грубость эта, буквально, нетерпима в нашем Советском Союзе. Рабочие недовольны, они растут, требуют иного к себе отношения. Мы говорим о культурности, а навстречу культурным запросам не идем. Если рабочие друг другу говорят—«ты, Федюшка»,—так ведь они друг другу товарищи, а когда один из них выдвигается и начинает говорить рабочему—«ты, Федюшка»,—рабочий отвечает ему: «Во-первых, говори «вы». И он прав, он вправе этого требовать. Он не может допустить, чтобы тот, кого он выдвигает, превращался в какого-то командира, сбивался на старое хамство.

Мы должны поставить борьбу с темнотой, с неграмотностью во главу угла своей работы. Мы должны проводить эту работу через государственные органы, поставить хорошо общеобразовательную работу, клубы и т. д., чтобы это было не беспредметное общее образование, но так, чтобы каждая общеобразовательная работа вела к какой-то определенной цели. Я этим хочу сказать, что, подготовляя рабочего к техническому руководству фабрикой и заводом, надо вести не производственную пропаганду вообще, а поставить ее так, чтобы у нас была **определенная цель.** Например: производственная пропаганда горняков должна преследовать, чтобы рабочий с самых последних квалификаций и должностей переходил на более высокие ступени. Производственная пропаганда железнодорожников должна вестись так, чтобы из слесаря выходил помощник машиниста, и т. д., и т. д.; **чтобы давать человеку продвинуться вперед, облегчить его продвижение.** Второй этап—мы должны подготовить его к поступлению на рабфак, к поступлению в техникум. Вот какую целевую установку мы должны давать общеобразовательной работе.

УЧИТЬСЯ, УЧИТЬСЯ И УЧИТЬСЯ.

И, наконец, борьба с неграмотностью. Мы иногда очень размахиваемся, у нас очень большие планы, отрываемся от действительности, забывая, что мы до сих пор не сумели достичь всеобщей грамотности. У нас нет того, что есть в Финляндии и в целом ряде буржуазных стран Западной Европы,—всеобщей обязательной грамотности. Что для этого требуется? Для этого на ближайшие годы требуются сотни миллионов рублей. Вот масштаб нашей страны. Вот какое мы с вами получили наследство.

Особенно остро стоит вопрос об обеспечении всеобщей грамотностью рабочих и об обеспечении школами-семилетками подростков молодежи при фабриках и заводах. Вот сюда в значительной степени должны укладываться наши споры об универсальном человеке, о фабзавуче и т. д. Нам нужны такие школы, которые давали бы возможность подростку окончить, —обязательно окончить,—в процессе работы (к его совершеннолетию или нет, я не вхожу в детали) образование в размере семилетки. **Можно и должно поставить эту семилетку с трудовыми дисциплинами.** Ведь это—такая скромная задача, и как она разнится от нашего гигантского, большого размаха!

Над всеми этими задачами нужно нам работать. Здесь лежат основные узлы культурной революции. Мы должны дать рабочему хорошую книгу, хороший профжурнал, хорошую пьесу, грамотно поставленную и ведущуюся библиотеку. У нас до сих пор еще этого нет.

Вот комплекс вопросов в области культурной революции в самом беглом пересчете,—вопросов, которые во весь рост встают перед нами. Работа гигантская, работа колоссальная, если мы примем еще во внимание то, что наш актив сам по себе страшно малограмотен, и что ему нужно самому многому учиться. Я думаю, товарищи, что лозунг учебы в процессе работы, учебы перед работой и учебы с отходом от работы в производстве, — все они должны быть связаны вместе. Тот из нас, кто перестает в процессе работы учиться, кто замкнется в самодовольстве, заранее замыкается в самоограниченности. Рабочий класс будет расти. Мы будем работать над удовлетворением его культурных потребностей. Жизнь усложняется, и перед нами встает целый ряд вопросов, требующих большой конкретности в нашей работе. Вот почему ваш опыт, —пока еще только опыт. Мы только что вырабатываем первые программы; мы на них учимся. Программу этого года мы построим несколько иначе, а на будущий год—еще лучше. **Мы везде должны учиться.** Вот почему нужно, чтобы школа дала как можно больше, и чтобы практика и жизнь не понижали того, что вы получили в школе, а развивала и углубляла эти знания. Это имеет огромное значение. Как ни странно, но у нас до сих пор есть известная поверхностность.работа на «ура»: «Да мы разве такие дела делали», «коммуниста заставь рожать,—он и это сделает». Жизнь будет бить людей, которые будут держаться на такой позиции.

Позвольте же выразить уверенность, что истекший год,—хотя он был и опытным,—кое-что вам дал. Позвольте выразить уверенность, что из отпуска вы вернетесь не только отдохнувшими, но и проверите на практике полученное в школе, а полученное на практике проверите в школе, что выйдете из школы еще более сильными и оправдаете то доверие, которое выразил вам рабочий класс, выбирая вас на ответственные должности. **Терпливо, шаг за шагом, несмотря на трудности, стоящие перед профдвижением, мы со стоящими перед нами задачами справимся.** (Бурные аплодисменты).

ВОПРОСЫ ДНЯ

КАК ОРГАНИЗОВАТЬ РАБОЧИЙ КОНТРОЛЬ НАД ТРЕСТАМИ.

Если партячейки и рабочие, в лице союза, имеют возможность влиять на деятельность заводоуправления на местах и контролировать их работу, то влиять и контролировать работу трестов они не имеют возможности в виду почти полной оторванности трестов от местных организаций.

Наши тресты, если и связаны с предприятиями, то лишь по-казенному, по-бюрократически. Задания, даваемые заводоуправлением, прорабатываются чисто кабинетным, бюрократическим порядком в «тайниках» трестовских кабинетов, узким кругом лиц. Заводские партийные и рабочие организации совершенно не участвуют в обсуждении и разработке промфинплана по тресту и по отдельным предприятиям, входящим в данный трест, а получают их уже готовыми из трестов.

Если даже предложения местных организаций и их мнения и учитываются, то это происходит опять-таки через бумагу, через бюрократическую мертвячину.

В результате, на местах партийные и рабочие организации часто годами бьются над разрешением того или иного вопроса, касающегося своего предприятия, но не получают положительных результатов, в виду того, что их решения попадают в тресты и маринуются в них без всякого ответа и последствия. В доказательство можно привести десятки фактов, но кто о них не знает?..

Происходит это потому, что рабочие заводов и партячейки не имеют возможности влиять и контролировать работу трестов.

Сам по себе поэтому напрашивается вывод о необходимости возведения того моста, который соединял бы трест с заводскими организациями и обеспечил бы последним влияние и контроль над работой трестов.

Этим мостом могут служить, во-первых, **общетрестовские производственные совещания,** практикуемые в некоторых местах, во-вторых, **система регулярных совещаний заводских «треугольников»** при тресте и, в-третьих, **регулярная отчетность трестов на партийных и рабочих собраниях заводов,** входящих в трест, не реже одного раза в шесть месяцев.

Благодаря общетрестовским производственным совещаниям, представители отдельных заводов будут иметь возможность участвовать в проработке промфинплана трестов с учетом особенностей каждого предприятия, через эти же производственные совещания можно делиться опытом между отдельными заводами и, наконец, на них же происходил бы контроль выполнения трестом его планов и всех решений местных организаций, а также решений общетрестовских производственных совещаний.

Совершенно необходимы также периодические совещания заводских «треугольников» (секретарь ячейки, предзавкома и управляющий) при трестах, где бы обсуждались очередные задачи производства и рабочего быта. На этих совещаниях должны будут присутствовать представители ЦК соответствующих союзов, а если необходимо, то и ЦК партии и Рабкрина.

Необходимы также и регулярные отчеты трестов на заводах. Они будут знакомить всю партийную и беспартийную массу с работой треста. Наряду с этим отчеты о работе трестов должны использоваться для того, чтобы детально знакомиться с производством и бытом рабочих непосредственно на месте.

Указанные мероприятия должны будут обеспечить влияние и контроль местных организаций, партийных и рабочих, над работой трестов, должны будут привести к большей согласованности в работе между отдельными предприятиями и трестами, что в итоге приведет к более рациональному ведению хозяйства.

М. Сабуров.

О ГОСМИНИМУМЕ ЗАРПЛАТЫ.

Нынешний мизерный госминимум (10 руб. для I пояса и 7 руб. для V пояса), установленный более 2 лет тому назад, потерял всякое значение. Это очевидно. Его необходимо сделать наиболее реальным. В связи с этим выдвигаемый принцип установления нескольких минимумов применительно к различным отраслям хозяйства нужно признать правильным.

Для каких же отраслей хозяйства нужно установить отдельные минимумы зарплаты?

Отход от **всеобщего** минимума явится уже значительным шагом на пути «реализации» госминимума, и не будет большой погрешностью, если группировка отраслей хозяйства будет относительно грубой и будет ограничена лишь следующими четырьмя группами, а именно: 1) сельское хозяйство; 2) домашнее хозяйство; 3) кустарные промыслы; 4) промышленность, транспорт, торговля, учреждения и пр.

Как должен быть построен минимум? Естественно, что он не должен быть ниже минимальной фактической оплаты простейших видов труда. Но как установить, т.-е. что принять за «преобладающий минимальный заработок»? Вопрос неразрешимый.

Установить минимум на основе «средних фактических минимальных заработков», как предлагают некоторые, тоже вещь невозможная и неправильная, так как фактически минимальные заработки представляют из себя случайные величины и ни в какой мере не характеризуют состояния ни «преобладающих», ни средних и ни каких-либо других заработков данных отраслей труда.

Мы полагаем, что госминимум нужно установить в зависимости от средней оплаты работников (профессий) наиболее распространенного простого вида труда данной отрасли хозяйства по вышеприведенной разбивке.

Эту среднюю оплату можно выявить по материалам единовременного обследования зарплаты (напр., дифференциации зарплаты или специального обследования), взяв наиболее распространенные профессии по указанным 4 отраслям хозяйства, по выборочному списку, который может быть установлен НКТ по согласованию с СПС. Круг этих профессий достаточно будет ограничить 3—5 профессиями. Так, например, можно взять: по сельскому хозяйству—батраков, пастухов, полевых и лесных сторожей; по домашним хозяйствам—домработниц; по промышленным предприятиям, транспорту и учреждениям—чернорабочих, сторожей, уборщиков и т. д.

В качестве минимума зарплаты по каждой отрасли хозяйства установить $^2/_3$ средней зарплаты выбранных профессий по этим отраслям.

Цифру $^2/_3$ нельзя считать случайной, так как наша тарифная практика и даже трудовое законодательство знают ее. Как известно, 57-я ст. КЗоТ устанавливает минимум оплаты при невыработке нормы, именно—не ниже $^2/_3$ тарифной ставки.

По каждой из отраслей хозяйства должны быть установлены отдельные минимумы для взрослых и подростков. Необходимость этого доказывается уже существованием отдельных сеток для учеников.

В отношении учеников минимум установить, взяв в подсчет при выявлении средней зарплаты учеников и подростков первого года работы.

Минимум зарплаты по территориальному признаку (города, сельские местности) должны регулироваться тарифными поясами.

Установление размеров госминимума, как равно и тарифных поясов, должно быть предоставлено НКТ союзных республик, ибо только при этом условии минимумы приобретут действительно реальное значение. Госминимумы должны устанавливаться один раз в год.

В Соколов.

ДИФФЕРЕНЦИРОВАТЬ ЗАРПЛАТУ ВНУТРИ ГУБЕРНИЙ ОКРУГА.

В условиях проведения системы государственного нормирования зарплаты служащих вопросы правильного поясного подразделения в отношении зарплаты приобретают особо важное значение.

До проведения нормирования фонды зарплаты, отпускавшиеся ведомством по госбюджету, являлись сугубо ориентировочными и исчислялись, исходя из среднего штатного контингента и среднего оклада. Ведомства сами распоряжались отпущенными им фондами зарплаты, и устанавливавшееся в центре поясное подразделение могло оказывать на уровень зарплаты в госбюджетных учреждениях лишь косвенное влияние, а в учреждениях местного бюджета уже совершенно незначительное влияние (за исключением, возможно, зарплаты культурных работников, для которых устанавливались в законодательном порядке минимальные оклады). С проведением системы государственного нормирования зарплаты поясное подразделение играет уже решающую роль в установлении соответствующего уровня заработной платы.

Между тем, практика поясного подразделения как РСФСР, так и УССР не учитывает одного существенного фактора, имеющего первостепенное значение. Мы имеем в виду вопросы поясного подразделения внутри каждой губернии, округа.

Как в УССР, так и в РСФСР к тому или иному поясу относятся та или иная губерния (округ) в целом (включая и сельские местности).

Если, однако, учесть, что вопрос о поясном вознаграждении, в основном решается стоимостью бюджетного индекса в губернском (окружном) городе, то станет очевидным, что отнесение по этому признаку всех сельских местностей той или иной губернии к тому же поясу, что и губгород, безусловно, нерационально.

Приведем несколько примеров из украинской практики: для учителя I концентра в сельских местностях (подчеркиваем, сугубо сельских) Харьковского округа установлен на 1927—1928 г. оклад в 49 руб., а для того же учителя в г. Полтаве 46 руб. Оклады зав. поликлиникой в тех же местностях соответственно 110 и 100 руб., секретаря нарсудьи 65 и 60 руб. и т. д., а таких примеров очень много. Еще более разительный пример: Павлоградский округ УССР до его расформирования относился, как чисто сельский округ, к 3 поясу деления УССР, в связи же с его расформированием и присоединением к Днепропетровскому округу (1 пояс) все местности этого округа механически уже в настоящее время относятся к I поясу, и нормы зарплаты работников этого округа превышают даже в некоторых случаях нормы зарплаты таких промышленных центров УССР, как Николаев, Запорожье.

Бывает и наоборот: снижение зарплаты вследствие перерайонирования.

Выводы: применяющаяся в настоящее время практика установления поясного подразделения должна быть несколько изменена в том смысле, чтобы установить поясное подразделение и внутри губернии — округа.

Работа эта довольно кропотливая, потребует много усилий, но выполнить ее, безусловно нужно.

К. П—ер.

№ 26 (32) ФИЗИЧЕСКАЯ КУЛЬТУРА № 26 (32)

ВСЕСОЮЗНЫЙ ЭКЗАМЕН

С 12 по 22 августа в Москве состоится первая Всесоюзная Спартакиада. Это событие имеет огромное значение не только для самих физкультурников, не только для всего СССР, но и для западного пролетариата.

Все праздники, которые проводились до сего времени, были организованы либо отдельными организациями или ведомствами или ограничены республиканскими рамками. Вот почему проведению праздников на периферии должно быть уделено местными организациями не меньше внимания, чем центральному празднику, ибо только от успехов местных праздников зависит подлинный успех всей Спартакиады.

Совершенно особое значение приобретает Всесоюзная Спартакиада в деле установления единства между пролетариатом Запада и СССР. Те спортивные делегации, которые должны приехать к нам на Спартакиаду из за границы, это не просто спортсмены, это прежде всего рабочие, которые смогут, вернувшись домой, поведать правду о СССР. Этим и об'ясняется в первую очередь, та бешеная кампания, которую сейчас ведут вожди Люцернского Интернационала против участия членов их организаций в первой Всесоюзной Спартакиаде. Насколько они боятся участия своих членов в Спартакиаде, показывает решение с'езда Всегерманского спортивно-гимнастического союза, идущего сейчас в Лейпциге, запрещающего участвовать в Московской Спартакиаде. Аналогичный нажим идет во всех странах Люцернского Интернационала: в Швейцарии, Чехо-Словакии, Англии и Финляндии. В последней реформисты не останавливаются перед подстрекательством к арестам руководителей спортивных организаций, сочувствующих СССР. Мы должны показать западным рабочим не только физкультуру, но и достижения во всех других областях, которые СССР имеет за эти годы.

Значение Спартакиады громадно.

Подготовке и проведению ее как в центре, так и на местах должно быть уделено максимум внимания. Это — экзамен и серьезный экзамен всем организациям, которые ведут у нас культурно-просветительную работу. Они должны заботиться не только о спортивном успехе праздника, но и общекультурном и политическом, который Спартакиада должна иметь и будет иметь. Зная о тех больших трудностях, которые представляет для нас проведение первого такого большого праздника, каким является Спартакиада, мы должны предупредить еще раз наши организации о необходимости максимального внимания к организации праздника.

СПОРТ ВО ФЛОТЕ.

Двойное сальто на турнике.

ДОБРОВОЛЬНОЕ ОБЩЕСТВО ФИЗКУЛЬТУРЫ НЕ НУЖНО

С ЖАДНОСТЬЮ ТЯНУТСЯ К СПОРТУ.

Физкультура в настоящем ее состоянии страдает целым рядом недостатков. Она не поспевает за быстрым культурным ростом рабочих масс, за их возрастающими потребностями в области физкультуры. Стремление к физическому развитию, к занятию спортом, вольными играми, пользованию солнцем, воздухом и водой, — гигантски растет не только среди рабочей молодежи, но и среди взрослых рабочих. Достаточно побывать на физкультурных состязаниях и посмотреть, с каким любопытством и жадностью взрослые рабочие тянутся к спорту, достаточно посмотреть, с какой быстротой прививаются так называемые вольные народные игры не только среди молодежи, но и среди взрослых рабочих, чтобы понять широкие возможности колоссального развития физкультуры среди рабочих масс СССР.

Удовлетворительно ли поставлено это дело сейчас? Ясно, нет. Мы не говорим здесь о материальных предпосылках этой работы; о стадионах, физкультурных залах, бассейнах, физкультурном инвентаре, о командном кадре и т. д.,—эти вопросы также неотложны, но не о них сейчас речь. Мы говорим об организации этого дела, где мы, бесспорно, также имеем большие минусы.

Записаться в кружок решится далеко не всякий рабочий и не сразу: для физкультуры, как и для всякого дела, нужна известная привычка. Взрослому рабочему труднее решиться, трудно сразу переломить себя: надеть трусики и бегать по полю за футбольным мячом...

НУЖНА ПЕРЕХОДНАЯ СТУПЕНЬ.

Для втягивания масс в физкультуру, очевидно, нужны какие-то меры, расчитанные на постепенное втягивание, постепенное приучение взрослого рабочего и молодежи (хотя для нее это легче) к физкультуре, нужна какая-то переходная ступень. Этой ступенью являются массовые игры, к которым привыкли рабочие: городки, лапта, плавание и затем постепенно—лыжи, коньки, гимнастика, футбол и т. д. Таким образом, нужно, чтобы профсоюзы в области физкультуры ставили своей задачей не только обучение небольших групп опытных физкультурников, которые побивают рекорды на очередных соревнованиях, но ставили бы своей задачей втягивание и обслуживание широких масс членов своего союза физкультурой путем: **организации массовых народных игр; доступности во всякое время спортивных площадок и спортивных зал для различных тренировок, соревнований и игр, и под направлением работы физкультурных кружков в сторону обслуживания ими масс втягивания их в физкультуру.**

Для того, чтобы это осуществить, чтобы это не осталось благим пожеланием, необходимо изменить самую установку работы кружков; нужно рассматривать их достижения в первую очередь с точки зрения массовой работы; поощрять не те кружки, у которых «подобраны» рекордсмены, и который поэтому получает первый приз, а в первую очередь, те, которые сумели привлечь массу к физкультуре, которые организовали лучше всех массовые игры с наибольшим процентом участников рабочих, работниц и молодежи своего завода или фабрики, которые сделали **на деле** доступными массе **свой** физкультурный зал, **свою** физкультурную площадку, которые не переманили к себе ни одного рекордсмена, а вырастили к-ду, берущую первенство, из рабочих своего завода.

ФУТБОЛИСТА ПРЕДПОЧИТАЮТ СЛЕСАРЮ.

Второй недостаток нашей физкультуры, связанный с первым, заключается в том, что некоторая замкнутость наших физкультурных кружков, отрыв их от остальной массы порождают нездоровые явления: погоню во что бы то ни стало за рекордами, переманивание рекордсменов, а отсюда—стремление у части самих кружковцев сделаться специалистом-физкультурником, ибо такого спортсмена перестает интересовать его прежняя профессия: его переманивают, тащат на завод не потому, что он хороший слесарь, а потому, что он хороший футболист. Наряду с этим большим злом является недостаток общественного, культурного и политического воспитания в физкультурных кружках, отсутствие достаточной воспитательной работы среди них, что ведет к таким отрицательным явлениям, как **грубость, иногда хулиганство, недисциплинированность, аполитичность, отсутствие культурных навыков.** К этому надо присоединить наличие среди инструкторов физкультуры большого количества старых соколов и буржуазных спортсменов, которые вносят в физкультурную среду вместе со старыми навыками и традициями **буржуазное и мелкобуржуазное влияние и идеологию.**

БУДЕМ КЛЕЙМИТЬ ПОЗОРОМ.

Как эти недостатки устранить?

Ответ ясен. Чтобы не было нездорового рекордсменства, переманивания и пр., необходимо создать такую общественную атмосферу вокруг физкультуры, которая исключала бы эти явления. Те кружки и тех руководов, которые строят свою работу на переманивании рекордсменов, надо клеймить позором, не давать ни в каком случае такому кружку приз, хотя бы он показал хорошую технику; наконец, не допускать такой кружок к соревнованиям. А фамилии кочующих рекордсменов, физкультурных «жучков» надо публиковать в печати, чтобы они не вводили в заблуждение ни на соревнованиях, ни в кружках.

Что касается общекультурного и политического воспитания, то меры, естественно, здесь заключаются в том, чтобы втягивать физкультурников в остальную культурно-просветительную, в частности —клубную работу. Кроме того, на площадках и стадионах, расположенных не около клуба, следует организовывать читальни, шахматно-шашечную игру и другие формы культурно-просветительной работы, чтобы физкультурник приучался «сменять» физические упражнения на умственные занятия: футбол—на книжку, лыжи—на шахматы, бокс—на гитару. Целесообразно также организовывать для физкультурников специальные беседы на политические и общественные темы. Обязательно для них организовывать лекции по гигиене, санитарии, уходу за телом.

ОБЕСПЕЧИТЬ ПРОСТОР ДЛЯ САМОДЕЯТЕЛЬНОСТИ.

Третий недостаток физкультуры заключается в том, что физкультурникам мы не обеспечили достаточного простора для развития самодеятельности, выдвижения и воспитания актива, не создали условий для более широкого обеспечения интересов отдельных видов физкультуры. Усилить самодеятельность в физкультуре необходимо. Прежде всего самодеятельность надо поднять **внутри кружков. Выборность бюро кружка и секций должна быть обеспечена на деле.** Нужды кружка, а также секций должны обсуждаться на общих собраниях физкультурников, прежде всего необходимо на этих собраниях поставить регулярное рассмотрение смет и планов физкультурного оборудования.

Губотделы союзов и ГСПС должны периодически созывать физкультурников (не инструкторов, а членов кружков) на совещания. На этих совещаниях ставить не общие, «парадные», доклады, а практические вопросы: например, о стадионе, о физкультурных площадках, о залах, и т. п. Такие совещания должны проводиться и по линии отдельных секций, например: созвать секцию игр, водного спорта, стрелков, гимнастов и т. д., и т. п.

КРУЖКИ ИЗ ВЫДВИНУВШИХСЯ ФИЗКУЛЬТУРНИКОВ.

Наконец, в профсоюзных органах необходимо, — и это тоже важная сторона дела, — **иметь инструкторов-общественников,** организаторов. Специалист-спортсмен пусть сидит руководителем при стадионе, физкультурной площадке и т. п В губотделах же и ГСПС инструктор должен быть обязательно **общественником,** конечно, знакомым и с физкультурой.

Для выдвижения физкультурников и развития достижений по отдельным видам спорта следует организовывать постоянные сборные команды или кружки из выдвинувшихся физкультурников при губотделах союзов или ГСПС. Это дало бы им возможность квалифицироваться дальше, выдвинувшимся поднять свое искусство на более значительную высоту и выступать на соревнованиях сразу с более сильным противником.

* * *

Таковы основные недостатки физкультуры и те меры, которые могли бы их устранить. Думаем, что осуществление их двинуло бы вперед дело физкультуры лучше, чем «всеспасающий» рецепт комсомола: создать добровольное физкультурное общество.

Н. ЕВРЕИНОВ.

УЧИТЕСЬ ПОБЕЖДАТЬ

ТЕХНИЧЕСКАЯ (КАВАЛЕРИЙСКАЯ) ЗАДАЧА № 7.

В 6 километрах южнее совхоза (на схеме его не показываем) наш кавалерийский полк остановился на ночлег. Вы — командир кавалерийского взвода. По приказанию командира полка вы со своим взводом назначены в отдельную сторожевую заставу в район, что изображено на данной схеме. Вам придан взвод станковых пулеметов и две бронемашины. Время года—июнь. Погода сухая. Река Тережа проходима в брод. Решение должно заключаться в том, чтобы на данной схеме обозначить условными знаками расположение отдельной сторожевой заставы. Обозначьте полевые караулы, отдельные конные наблюдательные посты, конные патрули, секреты, места легких станковых пулеметов, место бронемашин и самой заставы. После этого схему вырежьте и пришлите в редакцию. Фамилии первых десяти товарищей, приславших решения, будут печататься.

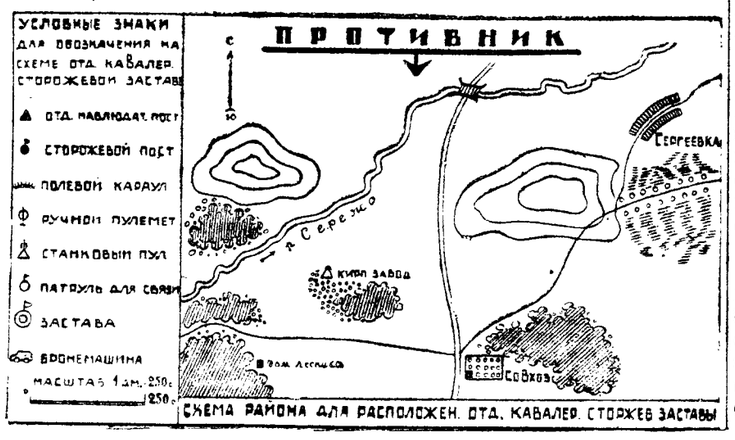

СХЕМА РАЙОНА ДЛЯ РАСПОЛОЖЕН. ОТД. КАВАЛЕР. СТОРОЖЕВ ЗАСТАВЫ

СПАРТАКИАДА—СМОТР СОВЕТСКОЙ ФИЗКУЛЬТУРЫ

ГДЕ ЖЕ ВЫ ПРОВЕДЕТЕ СПАРТАКИАДУ?

17 июня на стадионе им. Томского состоялся календарный футбольный матч. Играли пишевики с командой «Динамо». Игра, правда, была интересная. Но все же нельзя не удивиться тому росту интереса к спортивным зрелищам, который был выявлен в этот день на стадионе Томского.

Эту рядовую простую игру собралось посмотреть более 12 тыс. зрителей. И стадион был переполнен почти до отказа.

Встает вопрос: где же будут проводить нашу первую всесоюзную советскую спартакиаду? Стадион «Динамо» расчитанный на 50.000 зрителей будет готов, повидимому, только к будущему году. В этом году на него надеяться не приходится.

Есть ли другие большие стадионы в Москве? Нет. Стадион им. Томского является сейчас самым большим.

А он может вместить на трибуны всего лишь около 12 тысяч.

Сейчас буржуазия проводит свой праздник в Амстердаме. Там она для себя устроила стадион на 50 тыс. зрителей, специально оборудованный. Этот стадион был устроен для избранных, но все же на 50 тыс. зрителей.

А наша московская спартакиада, которая должна явится массовым

Техникум ВЦСПС организовал физкультурный оркестр.

пролетарским праздником будет проведена на стадионе, куда едва ли войдет и 20 тыс. зрителей.

Сможет ли простой рабочий посмотреть спартакиаду? Не явится ли она при таких условиях зрелищем для избранных, праздником для самих физкультурников? И можно ли мириться с последним!

Нет. Спартакиада должна явиться большим массовым праздником физкультуры. И для этого нужно сделать то, что необходимо, т.-е. расширить имеющийся стадион до вместительности, по крайней мере в 35 тыс.

Наш корреспондент беседовал с председателем губотдела союза пищевиков тов. Пашинцевым,—хозяином этого стадиона.

Он сказал,—что если ассигновать 10—15 тыс., то к моменту спартакиады можно будет устроить дополнительные трибуны на поворотах и тогда вместительность стадиона будет около 40 тыс. Но, пока организаторы спартакиады совсем не задумываются над этим. Наши разговоры об увеличении стадиона пока закончились безрезультатно».

Так, неужели ни организационный комитет спартакиады, ни московские организации,—как Московский Совет, МГСПС не могут набрать эти 10—15 тыс., чтобы действительно сделать спартакиаду массовой?

Ведь из провинции в Москву приедут тысячи экскурсантов рабочей молодежи, которая специально приурачивает свои отпуска к моменту спартакиады.

Так неужели этот порыв будет потушен? Неужели, Москва не сможет дать приличного стадиона для спартакиады?

Д. С.

ОНИ И МЫ

Два мира. Два полюса. Амстердам и Москва. В Амстердаме подвизаются лучшие сынки буржуазии, выхоленные по всем правилам атлетического искусства, натренированные до отказа во имя рекорда и национальной победы. В Амстердаме 32 нации прочищают себе путь к атлетическому первенству мира.

Всеми мерами и способами. Не жалея ни денег, ни крови: американцы затратили на подготовку своей команды несколько миллионов долларов, олимпиада в Амстердаме еще не кончилась, основные виды спорта впереди, а смерть уже посетила амстердамские поля: зарегистрировано несколько смертельных случаев, масса ранений.

Наша фирма в затратах не стесняется,—так могут сказать вожди буржуазного спорта, создающие вокруг прекрасной идеи мировых физкультурных праздников ажиотаж до потери человеческого сознания, превращающие орудия борьбы—спорт—за здоровье человечества в средство рекламы, кончающейся смертью.

Буржуазный мир на физкультурном фронте потерял меру допустимого. Он уже не различает крови от воды. Еще бы! Ведь там нужна победа, а когда речь идет о победе во что бы то ни стало, то тогда все средства хороши.

И команды атлетов Амстердама, послушные науськиванию своих тренеров и прессы, стараются во-всю. Ломают ноги и ребра, калечат друг друга, проявляя мужество и зверство... «сильных духом и телом», вырождающихся сынков буржуазии.

А что покажет Москва. 5 тыс. молодежи со всех концов СССР, несколько сот рабочих-спортсменов из за границы явятся участниками первой московской пролетарской спартакиады.

Наш праздник организуется не во имя рекордов. Московская спартакиада, —это праздник пролетариев, готовящихся к защите первого пролетарского государства, укрепляющих свое тело для труда.

Куприянов (Москва) выигрывает заезд в матче Ленинград-Москва.

Да, наша спартакиада проводится под знаком соревнований, но каких соревнований? Товарищеских, без ажиотажа, без стремления к победе во что бы то ни стало. Строгая дисциплина, абсолютное выполнение правил, врачебный контроль, тщательно подобранные судейские коллегии, массовые номера, доступность зрелищ, широкий приток экскурсантов из провинции,—вот лозунги, под которыми пройдет наша спартакиада.

КТО УЧАСТВУЕТ.

Более 5 тыс. советских и зарубежных спортсменов с'едется в Москву в 10 числах августа на спартакиаду. Уже сейчас в оргкомитете спартакиады имеются заявки на 3.960 участников из разных мест СССР. Это исключая Москву, Сибирь и Дальний Восток, которые своих заявок еще не прислали. Окончательные данные о количестве зарубежных спорсменов будут в оргкомитете лишь к 5 июлю. По приблизительным данным, можно ожидать: из Германии—30 чел., из Австрии—90, из Франции—90, из Швейцарии—70, из Англии—25, из Уругвая—20, из Финляндии—75, из Швеции—25, из Латвии—15, из Чехо-Словакии—120, из Ирландии—10, из Норвегии—45.

МОСКВА ГОТОВИТСЯ

В Москве сейчас проводится большая и серьезная работа.

При оргкомитете спартакиады работают шесть различных комиссий, составленные из представителей разных учреждений и организаций. Одной из самых главных комиссий является спортивно-техническая. Она уже закончила всю предварительную работу. Подробная программа спартакиады разослана на места. Сейчас комиссии приходится инструктировать внушительную армию судей, которые будут обслуживать спартакиаду и подготовлять места для соревнований. С этим вопросом дело обстоит не совсем благополучно. Пока административно-хозяйственная комиссия заключила договор лишь с правлением стадиона им. Томского, который будет дооборудован. На нем будут построены новые раздевалки и приведены в порядок площадки для спортивных игр.

По всей вероятности, все приехавшие спортсмены будут размещены в Октябрьских и Чернышевских казармах. Питание участников спартакиады будет поручено МСПО или Наркпиту.

Часть спортивного инвентаря для спартакиады закупается за границей.

Агитпропкомиссия спартакиады выпустила первый номер журнала «Спартакиада». Изготовлено 50 тыс. специальных значков, из которых 16 тыс. уже отправлены на места.

ВРАЧЕБНЫЙ КОНТРОЛЬ.

Огромное количество участников спартакиады не позволит провести с ними медицинского осмотра в Москве. Поэтому все приезжающие в Москву физкультурники должны быть подвергнуты, подробному врачебному осмотру на местах. Из советских спортсменов в Москве будут осмотрены лишь 600—700 человек, у которых данные обследования покажутся подозрительными. Кроме этого, углубленному врачебному контролю повергнутся 400 пловцов, гребцов, велосипедистов, хандболистов и участников состязания по ручному мячу и по крос-коунтри. Эти 400 человек берутся под углубленный контроль для выявления влияния этих видов спорта на организм.

Металлистки (Москва) тренируют передачу эстафеты.

20 участников праздника подвергнутся постоянному наблюдению для того, чтобы выяснить, какое влияние оказал на них весь праздник. В число этих 20 человек попадут те физкультурники, которые участвуют в различных номерах программы праздника. На финише звездного велосипедного пробега будут осмотрено около 100 человек, приехавших из отдаленных местностей.

Подробному медицинскому обследованию подвергнутся все прикехавшие зарубежные спортсмены. Это обследование проводится для сравнения их достижений и состояния их здоровья с советскими физкультурниками.

Научно-исследовательскую работу на спартакиаде будут проводить 40 врачей. Кроме этого, на всех площадках, где будут проводиться соревнования, организуются дежурства врачей для оказания помощи, при несчастных случаях.

МОСКВИЧИ НА СПАРТАКИАДЕ.

Москва выставляет рекордное количество участников спартакиады. По всем видам спорта от Москвы примут участие 573 мужчины и 140 женщин. В вольных движениях будут участвовать 1.000 чел. и в параде 10 тыс. человек.

При МСФК работает специальный комитет, который составил уже список всех участников спартакиады. По спортиграм: футболу, баскетболу, городкам, гандболу, волейболу, ручному мячу и теннису с выделенными командами проводят тренировки специальные тренеры. Особенно серьезно готовятся московские футболисты. 3 раза в неделю по утрам они тренируются под руководством Ромма на стадионе им. Томского. Пока они изучают технику владения мячом и до начала спартакиады в серьезных состязаниях первая сборная команда Москвы выступать не будет.

Выделены также тренеры для боксеров, борцов, гиревиков и гимнастов. Тренирующихся обслуживают 4 массажиста.

В виду того, что Высший совет физкультуры отказался разрешить москвичам тренироваться в стиль-чезе, в городке, на котором будут проводиться эти соревнования, МСФК строит свой собственный городок, который на-днях будет готов.

Больше всего на спартакиаде от Москвы выступит стрелков—89 человек, за ними идут легкоатлеты—86 человек, затем гребцы—75 человек, пловцы—63 человек, теннисисты—38 человек, мотоциклисты и велосипедисты—по 35 человек.

ТАНЦЫ НА СПАРТАКИАДЕ.

Москвичи увидят во время спартакиады необычайные физкультурные номера: танцы. Организационный комитет спартакиады постановил продемонстрировать национальные пляски и танцы различных московских школ. Уже получены заявки от Украины, Азербайджана.

Из московских школ 14 из'явили желание продемонстрировать свои достижения в области танцев. Между ними школы Дункан, Веры Майя и др.

Танцы будут премироваться с точки зрения физкультурной, этнографической и техники. Будут выданы четыре приза. Сейчас разрабатываются точные правила оценки танцев. Танцы будут демонстрироваться на поле сельско-хозяйственной выставки или в клубе им. Кутмистерова.

ЛЬГОТЫ ДЛЯ УЧАСТНИКОВ.

Каждый участник спартакиады, прибывающий в Москву, получит бесплатное общежитие и полное питание. Так же, как и в прошлом году, участники праздника получат бесплатные трамвайные билеты на все время спартакиады.

Оргкомитет спартакиады вошел с ходатайством перед президиумом ВЦИК СССР о предоставлении участникам спартакиады льготного проезда по железной дороге со скидкой в 50% и сохранении за ними на все время спартакиады содержания.

Президиум ВЦСПС уже получено принципиальное согласие от председателя ВСНХ тов. Куйбышева на сохранение участникам спартакиады жалованья во все время их поездки. Секретариат ВЦИК тоже поддерживает ходатайства оргкомитета перед ЦИК СССР о льготных проездных билетах. и о предоставлении участникам праздника двухнедельного заработка.

Оргкомитет спартакиады получил извещение об участии в спартакиаде швейцарского рабочего спортивного союза. Всего от Швейцарии по разным видам спорта приедет 70 физкультурников.

* * *

По приглашению ВЦСПС 25 июня в Москву приезжает коллектив рабочих-спортсменов Англии в составе 35 человек. В этот коллектив входит футбольная команда, составленная не только из игроков Лондона, как в прошлом году, но представляющая собой сильнейшую сборную команду английского рабочего спортивного союза. Приедут также легкоатлеты, велосипедисты, пловцы, гребцы и боксеры.

Английские спортсмены, побывав в гостях у ВЦСПС, останутся в Москве до конца августа и примут участие во всесоюзной спартакиаде.

Вместе с немецкими спортсменами на спартакиаду приедет физкультурный оркестр из 20 человек.

В Германию уже посланы ноты тех музыкальных номеров, которые будут исполняться на спартакиаде советскими физкультурниками.

СОВЕЩАНИЕ 168

20 июня после 7-дневной работы закрылась первая всесоюзная конференция работников по физкультуре на железнодорожном и водном транспорте. В работе конференции принимало участие 168 делегатов от 21 жел. дор. и 7 крупных водных районов. В числе делегатов, кроме дорожных, участковых и клубных инструкторов, были врачи дорздравотделов, педагоги и работники учреждений соцвоса.

Конференцией на пленуме были заслушаны 9 докладов. Кроме основных докладов завкультотдела ЦК ж.-д. тов. Чиркова и тов. Никитина были сделаны доклады о физкультуре в учреждениях соцвоса. в профорганах и учреждениях профобра, доклады о подготовке школьной молодежи к обороне страны, о военизации физического воспитания в школе и др.

Живой обмен мнений в клубной секции вызвали доклады о спортивном строительстве и спортинвентаре. Делегаты с мест жаловались на дороговизну и плохое качество инвентари. Несмотря на то, что при ЦК ж.-д. имеется свой культснаб, инвентарь к заказчикам поступает с большим опозданием. Окраинным ж. д. инвентарь обходится очень дорого, так как перевозка увеличивает стоимость его иногда в 2 раза.

Со спортивным строительством тоже не все обстоит благополучно. При постройке новых клубов помещение для занятий физкультурой не всегда предусматривается; а там, где они включены в планы, их строят в последнюю очередь.

Секция постановила просить ЦК союза сделать указание местам включать в пятилетние планы клубного строительства также и постройку спортплощадок.

ОНИ СНОВА ПОБЕДИЛИ

Раз в четыре года футбольные команды различных наций встречаются на первенство мира. Четыре года идет подготовка команд для борьбы за почетное звание чемпиона мира.

Когда-то англичане безраздельно царили на футбольных полях. И команды шли от победы к победе. Но вот в 1924 году в Париже, когда англичане отказались от участия, южно-американская команда Уругвая неожиданно забрала первенство мира. Это была полная сенсация. Игра уругвайцев произвела тогда такое впечатление, как это ни разу не удавалось англичанам.

Прошло четыре года. И уругвайская команда снова прибыла в Европу, на этот раз в Амстердам, для новой встречи на первенство мира.

В ряде схваток Уругвай разбивает всех своих противников. И, наконец, в финале встречается с командой Аргентины. Южная Америка отвоевала финальную встречу для себя.

Два раза встретился Уругвай с Аргентиной. Команды оказались по силам почти равными. В первой встрече. борьба была чрезвычайно напряженной. Команды играли грубо. Пощады друг другу не давали. Несмотря на то, что было дано добавочное время, игра закончилась вничью, со счетом 1:1.

Олимпийский комитет назначил новую встречу. Игра продолжалась в такой же упорной борьбе, как и в первом матче. Но аргентинцы оказались слишком молоды. Их не хватило на второй хавтайм. В результате победили уругвайцы. На этот раз со счетом 3:1.

После того, как Уругвай забрал первенство в Париже, многие склонны были об'яснить это случайностью. Но вот теперь уругвайцы снова победили. Конечно, о случайности теперь и речи не может быть. Уругвайцы взяли первенство вполне заслуженно. Их игроки оказались наиболее искусными. Прекрасно развитые физически, высокого роста, стройные, с пропорционально развитой мускулатурой, уругвайцы демонстрировали, высоко поставленное искусство владения мячом, быстрого бега и умения ориентироваться и во время нападения и при защите.

Д. Е.

ПРЕДСТАВИТЕЛИ МОСКВЫ

Вверху—Лаушкин (пищевик), Стеклова (медсантруд).—Внизу—Куприянов (МАК), Грей («Динамо»).

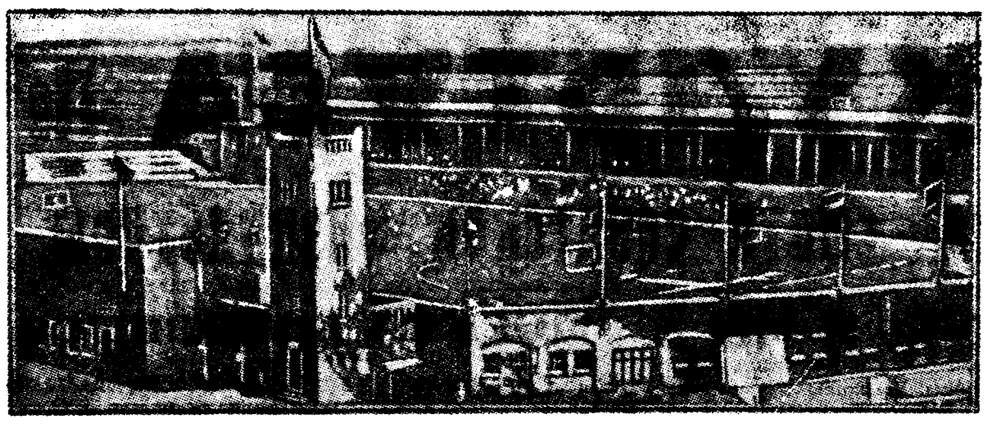

Стадион в Амстердаме, где происходит буржуазная олимпиада.

РАБОЧИЙ СПОРТ ЗА РУБЕЖОМ

ВОКРУГ ПРАЖСКОЙ СПАРТАКИАДЫ.

● Федерация пролетарской физической культуры Чехо-Словакии получает большое количество протестов против запрещения второй спартакиады. До конца мая таких протестов было получено 1.200. Протесты получаются от городских и общинных представительств, от учительских и художественных союзов, от гимнастических организаций, а также от отдельных писателей, художников и работников просвещения.

Кроме того, получены многочисленные резолюции протеста от организаций, входящих в федерацию пролетарской физической культуры, а также 228 подписных листов, имеющих 40.000 подписей.

Кроме протестов, поступающих в федерацию, большое количество резолюций послано в правительственные учреждения Чехо-Словакии и в прессу. После 1 июня волна протестов не остановилась и федерация все время получает новые протесты.

● Для концентрации сил по организации «красного дня», который проводится в Праге вместо спартакиады, ЦК компартии Чехо-Словакии об'явил мобилизацию всех своих членов. С 3-го по 10 июня все отпуска должны быть прекращены и все члены должны предоставить себя в распоряжение партии.

ДОСТИЖЕНИЯ СПОРТСМЕНОВ ФИНЛЯНДИИ.

В Гельсингфорсе рабочий союз провел большие финляндские соревнования. Результаты показаны высокие, но не рекордные.

100 м.—Этолен—11,4. 200 м.—Этолен—23.2. 400 м.—Велль—51,9. 800 м.—Салоерви—2.01.1. 1.500 м.—Рутанен—4.13.

Метание: копье—Такинен—57,53; диск — Линдборг—41.15; ядро—Такинен—13.42.

Прыжки: в длину—Манки—6.55, в высоту—Нининен—175, с шестом—Ляйне—3.40.

В этом состязании участвовали не все лучшие спортсмены Финляндии.

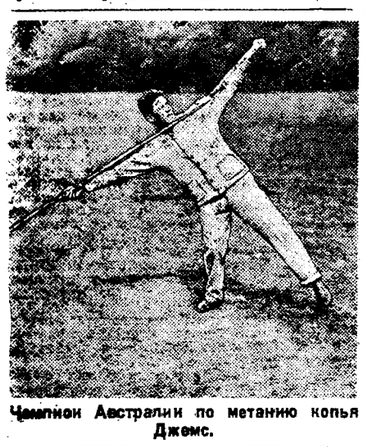

Чемпион Австралии по метанию копья Джемс.

ХРОНИКА.

● Правление германского рабочего стрелкового союза, как мы уже сообщали, отказалось принять участие в московской спартакиаде. Состоявшаяся недавно окружная конференция 14-го округа союза решительно протестовала против запрещения вождей союза принимать участие в московской спартакиаде. 14-й округ решил послать делегацию на московскую спартакиаду на свои собственные средства. Эта делегация передаст привет от 14-го округа, но в виду постановления ЦК примет участие в празднике в качестве гостей.

● Ежегодно в Австрии рабочие-спортсмены проводят бег через Вену, с дистанцией в 7.560 метров. В этом году в состязании приняло участие 60 команд. Победительницей оказалась команда пловцов венского рабочего союза, которая окончила дистанцию в 17 мин. 1,4 сек.

БУРЖУАЗНЫЙ СПОРТ

ПРИ ПОМОЩИ ПОЛИЦЕЙСКИХ.

Начало амстердамской олимпиады показало, насколько, несмотря на пресловутую культурность зарубежных стран, публика там еще недисциплинирована, некультурна. Во время футбольных состязаний переломы ног, рук были нередки. Наиболее показательным в смысле грубости был матч Уругвай—Германия. Вследствие грубости игроков-немцев судья вынужден был 2 футболистов вывести из игры. Публика, присутствовавшая на матче, вела себя возмутительно. Ужасный шум, гвалт, ругательства по адресу противников так и сыпались с трибуны. Полицейские наряды все время расхаживали среди зрителей, чтобы усмирять их пыл. Почти каждый матч кончался дракой между зрителями.

Матч Аргентина—Голландия собрал такое количество зрителей, что стадион не мог вместить всех желающих попасть на состязания. Публика атаковала вход. Администрация была вынуждена срочно вызвать усиленный наряд полиции. При попытке полицейских разогнать толпу была масса раненых и даже один убитый.

Немецкая ассоциация футболистов под давлением прессы была вынуждена сделать строгий выговор 2 игрокам и запретить им выступать на международных состязаниях.

НОВЫЕ РЕКОРДЫ.

Известный велосипедист Линари установил новый мировой рекорд на дистанцию в 500 метров—32 секунды.

В Кельне велосипедист Отемела установил новый рекорд на 1.000 метров со временем 1 мин. 12 сек.

Во Франции эстафетная женская команда установила новый французский рекорд на дистанцию в 4.100 метров—51 секунда.

Лотте Мюхе (Германия) побила рекорд в плавании на 100 метров со временем 1 минута 26,3 секунды.

ПОБЕДА ФИНЛЯНДИИ.

В Гельсингфорсе состоялся футбольный матч между Финляндией и Норвегией. Обе эти страны не принимали участия на амстердамской олимпиаде. Финляндия с легкостью побила норвежцев со счетом 6 : 0.

ЖЕНЩИНЫ НА ОЛИМПИАДЕ.

На олимпиаде в Амстердаме в первый раз принимают участие женщины в легкоатлетических играх. Состязания будут разыгрываться по следующим видам спорта: бег на 80 метров, 100 метров, эстафетный бег на 400 метров. Метание диска, метание ядра, прыжки в высоту, прыжки в длину. Также примут они участие в плавательных состязаниях.

ПРЫЖОК ДОБЕРМАНА.

Один из участников олимпиады немец Доберман установил недавно новый немецкий рекорд по прыжкам в длину, прыгнув 7 метров 64 сант. Этот прыжок ставит его на второе место сейчас же после американца негра Хубарда. Судя по американской прессе, Хубард не примет участия в олимпиаде. Таким образом, у Добермана есть шансы взять на олимпиаде первенство по прыжкам в длину.

АТЛЕТИЧЕСКИЕ ИГРЫ ВО ФРАНЦИИ.

Недавно во Франции состоялись атлетические игры, в которых приняли участие итальянцы и швейцарцы. Несколько французских рекордов было побито на этом состязании. Не отставали от них также итальянцы, установившие несколько итальянских рекордов.

Франция выиграла игры со счетом 132 очка. Второе место заняла Италия—108 очков и третье Швейцария—69 очков.

ПЕРЕД ОТ'ЕЗДОМ В АМСТЕРДАМ.

Французы перед олимпиадой в Амстердаме провели свои последние большие соревнования по легкой атлетике.

Результаты, показанные французскими атлетами хороши, но они еще далеки от атлетами, хороши, но они еще далеки от наших. Вот достижения французов.

100 м. Лучшее время показал в забеге Мурлон—10,8. В финале победа досталась Дюфо. Мурлон занял лишь третье место. Победитель обнаружил слабое время—11. 400 м. Фежер—49,4. Пять бегунов пробежали быстрее 50. 800 м. Серафин Мартин достиг хорошего результата—1.53,60. 1.500 м. Только Лядумег смог пробежать быстрее 4 м. Он показал 3.58. Первую тысячу метров победитель прошел в 2.37,60. 5.000 м. Пеле — 15.6,2. 110 м. с барьерами Биль—15,6. Эстафета 4 по 100—42,6.

Прыжки: в высоту—Шерье—1.88, в длину—Алпи—6,92, с шестом—3.55. Рамадье.

Метание: копье—Деглянд—60.17, диск — Винтер—40.86, ядро—Витольс—13.35.

Ходьба на 42 клм. 600 м.—Магне—4 ч. 19 м. 4 сек.

Лучшие бегуны Америки: Паддок и Шольц.

ШАНТАЖИСТЫ

С наступлением лета ширится спрос на физкультуру, и самые широкие слои населения тянутся к кружкам физической культуры в надежде за лето отремонтировать в нем свой поизносившийся организм.

Ширится работа и в деревне, и, где СФК и профсоюзы не спят, там запросы населения удовлетворяются и кружки физкультуры работают не покладая рук. Однако, не везде так. Там, где общественные организации стоят в стороне от физкультработы, там во-всю шурует предприимчивый гастролер,—физхалтурник под маркой физкультуры преподносит что-то невообразимое и не поддающееся описанию.

Не так давно в деревнях Челябокруга гастролировал некий тип—Краснов, Георгий Иванович. Что он из себя представляет, судите сами из следующего договора (копии).

Договор:

«1928 года, 14 мая, мы, нижеподписавшиеся, с одной стороны избач Иванковской (Челябинский округ, Мишкинский район), избы-читальни Дружков, Дмитрий и, с другой—Краснов, Георгий Иванович из спорта физкультуры г. Москвы заключили между собой нижеследующее» и т. д.

Дальше идут условия, на которых предоставляется помещение избы-читальни, 5 ламп, 3 (?!) кассира и 2 билетера этому проходимцу для его выступления. Он (Красиов) великодушен и уверен в себе и дальше в договоре прямо указывает, что «в случае невыполнения того или иного номера я не получаю ни одной копейки». Подписи заканчивают этот блестящий документ, к которому приложена не менее эффектная программа. Насколько она «хорошо» подобрана, видно из следующих ее номеров:

1. Па-д'-эспаньи—на березовых полках.
2. Игра(?) на кирпичах — кирпичики и алиментики.
3. Танец-игра на метле — метлой.

Дальше обозначение номеров еще лаконичнее.

4. Марш Буденного — мизинцем.

Затем «Оборванные струны—локтем», «Тоска по родине—ногой и пяткой» и (о, верх физкультурности!), «9. «Марш Ленина—носом» (!). Словом, только голова не в работе, и только в конце «программы» нечто отдаленно напоминающее физкультуру—это (15) езда на велосипеде по проволоке и (16) упражнение на кольцах. Это «блестящее выступление» закончилось для его творца, гастролирующего по округу, не совсем удачно. По имеющимся у нас сведениям (правда, не совсем точно установленным), автор такой блестящей программы сидит в исправдоме по подозрению в мошенничестве.

Все это было бы не так уж печально, если бы подобные лица не попадали на работу в качестве инструкторов ФК. А такие факты тоже не редки. Так, в одном из больших сел Челябинского округа года два-три назад подвизался один из таких проходимцев, программа соревнований которого до сих пор передается городскими физкультурниками, как самый злободневный анекдот. Блеснув такими перлами, как «бег с передачей финала по селькометру», он не успел развернуть во-всю своего «таланта» и был «ликвидирован вмешательством СФК».

Надо организовать борьбу с такими явлениями и поставить все низовые общественные ячейки в известность о недопущении «к работе» этих «шантажистов от физкультуры».

В. Д—ин.

ФУТБОЛ В ИВАНОВО-ВОЗНЕСЕНСКЕ

Футбол у нас является одним из любимейших рабочими зрелищ. Однако, при современном руководстве со стороны ГСФК, он приобретает нездоровый характер, развращая, а не воспитывая и игроков и зрителей.

Зритель ищет в футболе острых моментов, а коллегия судей это искание поддерживает и, в результате искажения самой роли судейства, матчи напоминают скорей массовые петушиные бои, чем организованные состязания, проводимые по соответствующим правилам, выделенными ГСФК, судьями.

Игры на весеннее первенство показали полное приспособление судей к требованиям игроков и зрителей. Доходило даже до того, что выделенные коллегией судьи, по желанию отдельных команд, перед самым началом матча сменялись инспектором ГСФК Под'ячевым, заявлявшим, что судьи меняются потому, что так хотят игроки.

В результате судившие матчи Стендер, Медников и Под'ячев (последний сам себя назначил судьей, не будучи членом коллегии), обнаружили незнание элементарных правил футбола, вызывая смех и указания со стороны зрителей и, превратив матчи в форменные драки с выбитием зубов, — достигли известного зрелищного эффекта, — игры были захватывающе безалаберны и грубы.

Хороший судья Якиманский также поплыл по течению, допуская безнаказанно хватанье за горло.

Как вывод из вышесказанного, следует, что коллегия судей должна быть реорганизована. Ее состав надо обновить за счет рабочих с производства, любителей футбола. Таких у нас найдется много. Они хотят судить и способны судить, но ГСФК их не замечает.

Аппарат самого ГСФК также следует пересмотреть, ибо тенденции Под'ячевых, конечно, не дисциплинируют игроков, а только развращают, вскармливая доморощенных чемпионов, выезжающих только на грубой физической силе.

Дюсс.

РАСПРЕДЕЛЕНИЕ ВЕЛОСИПЕДОВ.

По разверстке Наркомторга, культснаб ВЦСПС получил для распределения между губернскими совпрофами РСФСР 580 спортивных и трековых велосипедов. Из этой партии для Москвы и губернии выделяется 127 велосипедов.

Кроме того, культснабом уже получено 170 велосипедов для УССР и 50 велосипедов для БССР. Велосипеды будут отпускаться по цене 160 руб.

Все поступающие в СССР полугоночные и дорожные велосипеды, будут отпускаться через Госшвеймашину.

Шахматы и шашки

РЕШЕНИЯ ЗАДАЧ И ЭТЮДОВ.

Задача № 5 (Ф. Симхович) 1. Фd5. Чрезвычайно интересная и красивая задача. Комбинация Гримшоу (т.-е. взаимного перекрытия на одном поле черных ладьи и слона) проведена в этой задаче трижды. Эта трудная тема разработана очень удачно.

Задача № 6 (Левман) 1. Лd5. В задаче проведены две интересные комбинации (тема Гергарта) при очень легком построении.

ПЕРЕПИСКА С ЧИТАТЕЛЯМИ.

В. Г. (Бежица). Просьба прислать более подробную информацию о шахматной жизни. **Д. В.** (Днепропетровск). Турнир по переписке будет об'явлен редакцией «Труда» осенью. **Г. Г.** (Лосево). Рекомендуем книгу А. К. Мищина «Концы игр в русские шашки». Шахматный отдел «Труда» выходит по вторникам.

ШАХМАТНАЯ ХРОНИКА

Бежица (Брянской губ.). Массовые профсоюзные матчи, устраиваемые ежегодно брянским ГСФК, сделались традиционными. Третий по счету матч игрался 4 июля с. г. в Бежице и кончился победой Брянска со счетом + 72 — 39.

Москва. Турнир команд Дворца Труда закончился. В группе А на первые места вышли команды: «Гудка» + 29 (из 40). ВЦСПС + 28½ и сельхозрабочих + 28. В группе Б победила команда коммунальников со счетом + 11½ (из 21).

Минск. Межкружковые командные соревнования профсоюзов по шахматам и шашкам закончились победой совторгслужащих. На втором месте по шахматам — железнодорожники.

Задача № 16
Лев Богатырев (Москва).
Печатается впервые

Б. Кр b3, Фd2, Ле7, h5, Се8, h2, Ке3, f2, п. b2, b5, c2, d4, f6 (18).
Ч. Кр d6, Лg1, g3, Сh1, Ка4, c7, п. b6, e4, h6 (10).
Мат в 2 хода.

Задача № 17
А. С. Кривый (Киев).
Печатается впервые

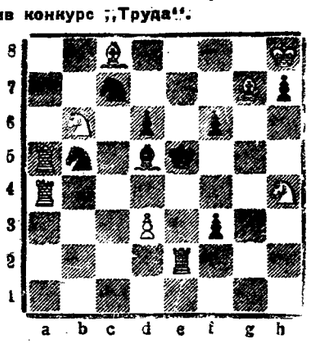

Б. Кр h8, Ла4, a5, Се8, g7, Кd6, h4, п. d3 (8).
Ч. Кр e5, Ле2, Сd5, Кb5, c7, п. d6, f3, f6, h7 (9).
Мат в 2 хода.

Из задач, присланных на конкурс «Труда».

НА ПУТИ К РАЗВАЛУ

С физкультурой у краснопутиловцев плохо. Правление заводского клуба «Кр. Путиловец», вероятно, считает, что физкультура не бог весть какое важное дело, так как все прорехи в своей работе стремится заткнуть путем урезки физкультбюджета.

На строительство заводского стадиона отпущено 200 тыс. руб. Казалось бы, что есть все данные для развертывания работы. Но правленцы клуба ухитрились не только не начать работы по строительству еще не выработан план и не составлена смета), но даже прекратить и текущую работу, закрыв спортплощадку (это—единственный намек на будущее строительство стадиона).

В здании физкульткружка тьма египетская, спортплощадка под замком. Немудрено, что физкультурники (легко-атлеты, пинг-понгисты и др.) начинают разбегаться по другим клубам. Футболистам более повезло: для них арендовано поле у 5-го хлебозавода, но оказывается, что у правленцев нет денег для взноса арендной платы, и краснопутиловцы-футболисты сейчас накануне изгнания и с арендованной площадки.

В результате всех этих прелестей ряды физкультурников редеют, а футболисты разучиваются играть. Достаточно отметить тот факт, что «Кр. Путиловец», совершивший в прошлом году победоносное футбольное турне по Германии (5 выигрышей и ничья из 6 сыгранных, со сборными командами крупнейших городов матчей), в весеннем календаре плетется в хвосте 6 клубов 1-й группы.

Таковы результаты «добротного» хозяйствования правленцев клуба и наплевательского отношения к физкультработе. Физкультработа на «Кр. Путиловце» определенно стоит на грани к развалу, а правленцы? Правленцы клуба вместо того, чтобы найти средства, нашли простой способ «нагнать экономию» — приступают к сокращению платных руководителей по спорту (инструктора по баскетболу и т. д.).

Так медленно, но верно, чахнет физкультура на заводе, где у станков работает свыше 20.000 человек.

Ю.

„МЕЧТЫ О СТАДИОНЕ"

Ровное, широкое, длинное, сверкающее белыми полосами круга и штрафных площадок футбольное поле; бегован дорожка вокруг него; площадки баскетбольные, теннисные... Все это обнесено забором, разукрашено лозунгами, плакатами, залито солнцем и кишмя-кишит жизнерадостными, здоровыми физкультурниками. Вот картина, которую рисовали себе еще не потерявшие веру в обещания, физкультурники г. Мозыря. А обещали многие. Обещал горсовет, клялся и распинался коммунхоз, воздвигал грандиознейшие проекты окрпрофсовет... И что же?

Уже лето... Уже стихийно растут футбольные и баскетбольные команды, организуются многочисленные, охватывающие все виды спорта секции... Уже раздаются массовые требования правильной, твердой постановки работы по физической культуре. И весь этот под'ем, вся эта волна заинтересованности наталкивается на несокрушимо твердую стену горсоветского равнодушия.—«Нет, нельзя, некогда, подождите»,—вот единственные слова, которые физкультурники слышат в горсовете. Физкультурники все-таки надеются, что мечты их должны стать действительностью.

В. Т.

КАК ВОРОНЕЖСКИЙ ГСПС СОДЕЙСТВУЕТ РАЗВИТИЮ ФИЗКУЛЬТУРЫ

Сад союза совторгслужащих находится при Дворце Труда.

Так как в саду нет места для баскетбольной площадки, то бюро кружка физической культуры клуба СТС подняло вопрос перед правлением клуба об оборудовании площадки во дворе Дворца Труда.

Правление согласилось и стало просить ГСПС, чтобы он разрешил устроить площадку во дворе.

ГСПС против площадки не возражает, но он против того, чтобы огораживать площадку, потому что этим испортится двор.

Если же площадку не огораживать, то по ней будут ходить, ездить и, конечно, ее испортят.

По-моему, ГСПС просто-напросто не хочет, чтобы была баскетбольная площадка во дворе, может быть, потому, что эта площадка находится недалеко от квартиры управделами ГСПС, и, когда будут матчи на площадке, он не сумеет «спокойно отдыхать».

Спринтер.

ЗАБЫТЫЕ

У нас (особенно это касается провинциальных городов) обычно очень мало внимания уделяется футболистам-новичкам.

Подготовка их ведется из рук вон плохо, а то и вовсе не ведется. Спортсмены предоставлены сами себе. Тренируются, как попало.

Для руководства соревнованиями этих «третьестепенных» команд сплошь и рядом (если не сказать—почти всегда) прикрепляются малоопытные судьи. Поэтому немудрено, что важнейшие правила игры в футбол нарушаются в резкой и грубой форме.

Бывает, что соревнования завершаются... мордобоем. Есть и другие уродливые явления.

У нас в Ярославле футболом с жадной страстностью увлекаются подростки в возрасте 10—15 лет.

Ежедневно у госцирка и в других местах можно видеть по 2 десятка и больше соревнующихся ребят.

Играют, что называется, до седьмого пота, до полного изнеможения. Время игр не ограничено.

М. К—н.

Передача эстафеты.

ЗАОЧНЫЕ СОРЕВНОВАНИЯ

Союз строительных рабочих проводит заочные соревнования военно-прикладного характера на первенство союза. Одновременно будут проведены заочные соревнования по шашкам и шахматам.

МОСКВА—СЕВАСТОПОЛЬ НА ВЕЛОСИПЕДЕ

В целях тренировки член союза медсантруд тов. Толстой совершил велосипедный пробег Москва—Ялта—Севастополь. Все расстояние тов. Толстой проехал в 21 день. Погода благоприятствовала пробегу до Харькова. От Харькова начались дожди и сильные ветры. В среднем ежедневно тов. Толстой делал 100 километров. 6 дней пошло на отдых. На финиш тов. Толстой прибыл в хорошем состоянии здоровья.

М. З.

СБОРНАЯ УКРАИНЫ

Всеукраинский технический комитет утвердил сборную футбольную команду Украины в следующем составе:

В голу — Москвин (Одесса), защита—Фомин, К. и Семенов (Харьков), полузащита — Привалов, Фомин, В. (Харьков), Кравченко (Одесса), нападение — Печеный (Николаев), Злочевский (Одесса), Мишенко, Шпаковский (Харьков), Штрауб (Одесса), Запасные — Михлин, Пионтковский (Одесса), Кладко, Губарев (Харьков), Войтенко, Полегенький, Грушин (Николаев).

НА МЕСТАХ

НОВОСИБИРСК. Команда химиков победила медиков по хандболу со счетом 3 : 1. Матч в пушбол между командами рабис и совторгслужащих закончился победой рабис со счетом 1 : 0.

● В городе Минусинске закончились среднесибирские стрелковые соревнования. Первенство взяли стрелки Красноярского округа.

ТУЛА. Строители провели агитационное физкультурное выступление среди сезонников. Сезонники заинтересовались физкультурой. В первом же соревновании по эстафетному бегу сезонники выставили свою команду в 12 человек.

● Первая сборная футбольная команда города выиграла у первой сборной лагерей со счетом 4 : 1.

МИНСК. В Днепропетровск отправляется экскурсия слушателей музыкального техникума. Экскурсанты выезжают на лодке по маршруту: Минск — Случь — Бобруйск — Киев — Днепропетровск.

● Из Шклова команда Динамо отплыла на лодке в Киев.

● БСФКБ организует во время всебелорусской спартакиады физкультурную выставку. Часть выставки будет перекинута затем на московскую спартакиаду.

● Союз пищевиков провел соревнование по велосипеду на дистанцию в 30 километров по пересеченной местности. Победил тов. Раппопорт с завода «Баршавянка». Его время 1 ч. 5 мин. 27 сек.

БРЯНСК. В пятилетний план строительства губернии включено строительство стадионов, площадок, залов физкультуры, тиров. Строительство в первую очередь начнется в промышленных районах губернии.

● Губисполком предложил уикам и горсоветам усилить внимание руководству физкультуры и отпуск средств советам физкультуры.

ЛЕНИНГРАД. Финны-физкультурники Ленинградской обл. организовали «поход» в Ленинград. Центром сбора был назначен Таврический сад. К назначенному дню собралось несколько тысяч физкультурников, среди них до 4 тысяч крестьян.

● Областной отдел союза текстильщиков посылает на всесоюзное стрелковое соревнование, организуемое ЦК союза в Москве, команду лучших стрелков из 14 чел.

● Верховая езда все больше привлекает физкультурников. Союзы, однако, совсем не откликаются на эту тягу. На весь Ленинград имеется одна база с 35 лошадьми, предоставляемыми конной частью всего на 2 часа в день. Первые 2½ мес. курсы прошли успешно 40 чел.

● Жалуются рабочие «Красного Выборжца» на рекордсменство, одолевающее верхушки заводской рабочей организации. Футбольная секция завода обещала рабочим с этого лета организовать младшие команды и даже цеховые команды футболистов. Однако, все внимание отдается только старшим командам «в надежде на призы». Остальные же забыты.

СОРЕВНОВАНИЯ МОСКВА—ЛЕНИНГРАД

Общий вид велодрома «Трехгорки», где происходили соревнования.

БОРЬБА СТОЛИЦ

Поражение чемпионов

ТЕННИСНЫЙ МАТЧ В ЛЕНИНГРАДЕ.

23—24 июня в Ленинграде был розыгран традиционный теннисный матч между Москвой и Ленинградом. На этот раз «честь» Москвы защищали: Тихонов, Иванов, Ульянов, Бочаров, Александрова и Мальцева. От Ленинграда выступали: Кудрявцев, Рубинский, Шпигель, Мультино, Сухадольская и Клочкова. Москва была ослаблена отсутствием чемпионки СССР по теннису Тепляковой, а у Ленинграда вместо Костякова играл Рубинский—старый игрок I класса.

Первый день состязаний прошел для Москвы настолько удачно, что были все основания предполагать, что Москва выйдет победительницей с большим преимуществом в свою пользу. Из 9 встреч первого дня москвичи выиграли 7.

Особенно в этот день отличались мужчины, не проигравшие ленинградцам ни одной встречи. На долю москвича Иванова выпал совершенно исключительный успех. Иванов без труда обыграл непобедимого чемпиона СССР Кудрявцева, в течение двух лет не имевшего ни одного поражения. Иванов выиграл у Кудрявцева обе партии со счетом 6 : 2, 6 : 4.

В парной игре Александрова—Мальцева (Москва) проиграли Суходольской—Клочковой (Ленинград). Но на другой день картина резко изменилась. Москвичи-мужчины проигрывают все встречи после своего успеха накануне. Иванов терпит поражение от значительно более слабого Рубинского. В результате из 10 встреч второго дня Москва выигрывает лишь три.

В конечном счете Москве лишь с трудом удалось сохранить за собой победу с общим счетом 10 : 9. Таким образом, старый спор о первенстве по теннису между Москвой и Ленинградом, вот уже второй год подряд разрешается в пользу Москвы.

ВЕЛОГОНКИ В МОСКВЕ.

На международные велосипедные гонки, состоявшиеся в субботу и воскресенье на велотреке Треохгорной Мануфактуры, из Ленинграда приехало только двое велосипедистов: лучший ленинградский спринтер Черношварц и один из сильнейших конькобежцев СССР Калинин.

В программе первого дня самый большой интерес должна была представить гонка на 1 километр, финал которой из-за дождя пришлось перенести на другой день. В этой гонке, кроме ленинградца Черношварца, выступали чемпион СССР Миронов и московские велосипедисты Куприянов и Крылов.

Среди 21 участника этой гонки после розыгрыша серий и полуфиналов в финал вышли: Куприянов, Крылов, Миронов и Черношварц.

На 5 клм. для младших велосипедистов победителем был Глуховский гонщик Забродин со временем 8 мин. 51,4 сек. На 3 клм. для новичков победил совторслужащий Кустов—4 мин. 53 сек.

Гонки для женщин привлекли лишь трех участниц, из которых финиша достигли лишь двое. Душихина из-за поломки педали дистанции не окончила. В этой гонке велосипедистка Алексеева, блестище выступавшая в эту зиму по коньках одержала победу над чемпионкой СССР Галкиной, выиграв у нее 0,1. Время Алексеевой—2 мин. 25 сек.

В гонках за лидерами Ипполитов П. вновь побил почти на 25 сек. свой старый рекорд в дистанции на 15 клм. Время Ипполитова—13 мин. 41 сек. На втором месте Козлов В.—14 мин. 24 сек. и на третьем Стани, отставший от Козлова на 4 сек.

Финал гонки на 1 клм. был розыгран на другой день. Здесь среди 4 участников москвич Куприянов побил не только ленинградца Черношварца, но и чемпиона СССР Миронова. Куприянов прошел 1 клм. в 1 мин. 38 сек., Черношварц—на 0,1 сек. сзади, Миронов проиграл Черношварцу тоже 0,1 сек.

Заезд на 5 километров для старшего разряда был выигран Черношварцем в 8 мин. 8 сек. В этом заезде москвичи Крылов, Миронов и Куприянов не участвовали. Из-за дождя же не участвовали в гонке на 25 километров за лидерами Ипполитов П. и Козлов Г. Эта гонка была выиграна Козловым В., который за лидером Будановым прошел 25 километров в 23 мин. 48 сек.

Так называемые матчевые заезды, когда в гонке участвуют всего 2 велосипедиста, привлекли три пары. Лучшее время—2 мин. 2 сек.—здесь было показано москвичем Заевым.

ГОРЕ-СОРЕВНОВАНИЕ

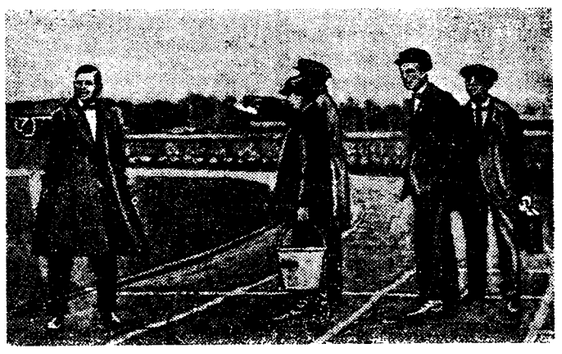

Такое соревнование было организовано в Москве 24 июня на ст. им. Томского. Подготовка площадки происходила, когда соревнования уже начались. В результате праздник не был закончен.

СПОРТ В МОСКВЕ

ПЯТИЛЕТИЕ МОСКОВСКОГО СОВЕТА ФИЗКУЛЬТУРЫ.

Вчера в клубе им. Кухмистерова состоялся вечер актива физкультурников г. Москвы, посвященный 5-летию МГСФК. Открывший собрание зав. культотделом МГСПС тов. Дулин указал, что «наряду с большими достижениями—рост физкультурных кружков, увеличение количества стадионов и площадок—мы имеем ряд недостатков. Эти наши недостатки—отсутствие дисциплины, активности и самодеятельности—к будущему 5-летию должны быть изжиты».

От имени ВСФК с приветствием выступил тов. Ешин. «Правительство в лице ВЦИК,—сказал тов. Ешин,—уделяет в последнее время физической культуре серьезное внимание. Мы будем надеяться, что это внимание впредь не уменьшится и дело физкультуры будет развиваться с каждым годом». Собрание постановило послать приветствие ВЦИК и Моссовету.

После доклада тов. Аксамита о чехословацкой спартакиаде собрание утвердило текст обращения к рабочим-спортсменам и спортсменкам всего мира.

Вечер закончился концертом.

ХРОНИКА.

● Из встреч по командному первенству Москвы по теннису надо отметить: в группе А—победу инфизкульта над рабпросом, в группе Б — легкий выигрыш КОР у строителей и в группе В — выигрыш пищевиков у рабпроса.

● показательная игра по ручному мячу не состоялась. Сборная команда из игроков «Динамо» и совторгслужащих на поле не явилась.

● Последние игры по ручному мячу дали следующие результаты: ОППВ—КОР — 15 : 1, 1 : 2, 0 : 2 (женщины). Трехгорка — совторгслужащие 4 : 5, 1 : 5, 0 : 4. РКИМА — Искра — 9 : 2, 4 : 3, 2 : 1. Пищевики—Динамо—3 : 5. 2 мужская команда Динамо не явилась. 2 : 1.

● В воскресенье было проведено испытание мотоциклов на экономичность. Каждая из 25 участвующих машин должна была покрыть путь в 55 километров. В испытании приняли участие маломощные автомобили. Первенство осталось за мотоциклами. Отличились Иванов, Чиненов, Рупневский, Дронский, Шкулин, Хлодин, Акиньшнев, Сугробов и Британ.

● Первый круг первенства по городкам закончился. Трехгорная Мануфактура вышла на 1 место. На 2 месте Перово и на 3 — Красная Пресня. По отдельным командам сильнейшими оказались: среди первых, вторых и четвертых—Трехгорная Мануфактура, среди третьих — Перово и среди пятых — «Динамо».

ПЕРВЫЙ КРУГ ПО ФУТБОЛУ ЗАКОНЧИЛСЯ

В прошлое воскресенье состоялись последние игры первого круга первенства Москвы по футболу. Наиболее интересная встреча между первыми командами пищевиков и ОППВ окончилась с необычайно высоким для первых команд счетом. Пищевики, державшие весь первый тайм инициативу в своих руках, забивают противнику 4 «сухих» гола. Во втором тайме почти каждые пять минут в ворота противников голы следуют один за другим, и матч оканчивается победой пищевиков со счетом 7 : 4.

Не совсем удачно в этот день выступала первая команда Трехгорной Мануфактуры, игравшая с КОР. Окончив первый тайм со счетом 1 : 0 в свою пользу Трехгорка в начале второго тайма получает ответный гол, забитый КОР с 11-метрового штрафного удара. Лишь за 15 минут до конца нападение Трехгорки, игравшее разрозненно и вяло, забивает в ворота КОР решительный гол, давший ей далеко не блестящую победу со счетом 2 : 1.

Сильнейшая московская команда «Динамо» тоже не может похвастаться своим успехом в прошлое воскресенье. Половина первого тайма прошла под знаком определенного преимущества РКИМА. Два гола, забитые РКИМА в ворота «Динамо», с трудом отквитываются последним.

Во втором тайме преимущество вновь на стороне РКИМА, но форварда его часто мажут по воротам. Тем временем «Динамо» в толкучке забивает гол и выигрывает матч со счетом 3 : 2 в свою пользу.

Результаты младших команд: пищевики—ОППВ — 2 : 0, 4 : 3, 4 : 2, 2 : 3.

Трехгорка — КОР—2 : 0, 0 : 3, 2 : 3, 2 : 1.

Динамо — РКИМА—2 : 0, 1 : 1, 3 : 1, 3 : 2.

ПЕРВЫЕ ИТОГИ.

В результате по всем пяти командам на первое место вышла Трехгорная Мануфактура, набравшая 348 очков, за ней последовательно: «Динамо» — 340 очков, пищевики — 329 очков, КОР — 275 очков, РКИМА—260 очков, КОР—248 очков.

Среди первых команд сильнейшей оказалась «Динамо», имевшая 4 выигрыша и одну ничью. На втором месте—«Трехгорка»: два выигрыша и три ничьих, на третьем месте — пищевики: 2 выигрыша, одна ничья и два поражения.

Среди вторых команд лучшей является команда пищевиков, среди третьих—команда «Трехгорки», среди четвертых — команда пищевиков и среди пятых — одинаковое количество очков у ОППВ и РКИМА.

ПОЕЗДКА ЛЕГКО-АТЛЕТОВ В ЛЕНИНГРАД.

30 июня — 2 июля в Ленинграде состоится междугородная встреча по легкой атлетике между Москвой и Ленинградом.

В программе соревнований мужчины—прыжки в высоту и длину с разбега, метание диска, копья и ядра, бег на 100, 5.000 мтр и 110 мтр с барьерами, шведская эстафета 4 : 100 мтр. Женщины — шведская эстафета, эстафета 4 : 100 мтр., бег на 100 мтр., метание диска, мяча и ядра, прыжки в длину и высоту с разбега.

От Москвы примут участие 18 легкоатлетов.

КАЛЕНДАРЬ СОРЕВНОВАНИЙ.

● В среду в 7 часов вечера, на велотреке Трехгорной Мануфактуры разыгрывается первенство по велосипеду московского автоклуба и мосгуботдела транспортников.

● Очередное соревнование по легкой атлетике проводится в воскресенье на стадионе совторгслужащих в 12 часов дня. В виду от'езда лучших легкоатлетов в Ленинград соревнования полностью будут проведены лишь для 2 и 3 разрядов.

● Очередные встречи по ручному мячу состоятся 26 и 27 июня. Играют: ОППВ—«Динамо», «Искра» — Трехгорная Мануфактура, КОР—совторгслужащие, РКИМА — пищевики.

ПО СОВЕТСКОМУ СОЮЗУ

ПРИХОДИТЕ, КАК ДЕЛЕГАТЫ!..

Приятели секретаря в качестве „представителей“

КИЕВ, 25/VI. (Наш кор.). ОСПС выявлено нарушение профсоюзной демократии при проведении районной конференции союза совторгслужащих в Кагарлыке.

В течение апреля и мая по всем районам состоялись союзные конференции для перевыборов райкомов союза совторгслужащих. Кагалыкский райком не провел никакой подготовительной работы к конференции, не отчитывался в своей работе, не ставил на обсуждение месткомов вопросов, связанных с перевыборами, и т. д.

Зато усердствовал во-всю секретарь райкома Солодар. Модус представительства на конференции Солодар устанавливает по своему усмотрению. Встретив на улице своих знакомых «месткомщиков», он предложил им явиться в качестве делегатов на конференцию. Выборы делегатов в большинстве случаев не состоялись. Из присутствовавших на конференции 39 делегатов только 19 могли считаться избранными, остальные явились «по усмотрению» секретаря райкома Солодара. Отдельные делегаты сами себя избрали и сами себе выписывали мандаты.

Интересно также отметить, что среди «делегатов» оказались два не-члена союза.

Конференция все же была проведена, на ней даже присутствовал командированный представитель орготдела союза совторгслужащих, при его же участии состоялись выборы нового райкома. Все же указанные безобразия он проглядел.

Президиум ОСПС постановил считать районференцию союза совторгслужащих неправомочной и все ее постановления недействительными. Выборы нового райкома кассированы. Бывшему председателю райкома Балацкому об'явлен строгий выговор с устранением от профессиональной работы на год. Быв. секретарь райкома Солодар за грубое нарушение профсоюзной демократии, искривление директив высших профорганизаций, подрыв авторитета союза, игнорирование членской массы и назначение делегатов, постановлением президиума ОСПС исключен из союза.

Окротделению союза совторгслужащих, представитель которого отнесся формально к конференции и не выявил своевременно этих безобразий, поставлено на вид.

„Не больше, не меньше, как афера“

ЗАЧЕМ ПОНАДОБИЛОСЬ ДИРЕКТОРУ ДИСКРЕДИТИРОВАТ ИЗОБРЕТАТЕЛЯ?

БРЯНСК, 23/VI. (РОСТА). За невнимательное отношение к рабочему изобретательству и за дискредитирование фабкома, по постановлению президиума брянской ГКК, снят с работы директор спичечной фабрики «Ревпуть» Ольферович.

Слесарь Мачульский работал над переоборудованием соломко-сушильных аппаратов. Мачульский передал свой проект администрации. Директор отверг его, а коммунист—техник Татуйко «научно обосновал и раз'яснил непригодность проекта». На общезаводском совещании проект также был отвергнут при активном участии Ольферовича и Татуйко, причем Ольферович заявил, что «предложение Мачульского—не больше, не меньше, как афера». Мачульский внес несколько изменений в проект и снова передал его технику Татуйко, который, продержав его долго у себя, снова отвергнул, как негодный. Мачульский передал проект в партийную ячейку, где он и «завалялся».

В то же время на фабрике, под руководством Ольферовича и Татуйко было произведено переоборудование соломкосушильного аппарата, в соответствии с предложением Мачульского, что значительно повысило производительность фабрики. Президиум ГКК, помимо снятия директора с работы, вынес ему строгий выговор. Выговоры об'явлены также секретарю парт'ячейки и председателю фабкома.

Попытка критиковать обходилась дорого

ВИНОВНИКИ СНЯТЫ С РАБОТЫ И ПРЕДАНЫ СУДУ.

ТАШКЕНТ, 25/VI. (ТАСС). По постановлению ЦК и ЦКК коммунистической партии Туркменистана произведено обследование городской парторганизации г. Мерва. Обследование подтвердило факты разложения верхушки городской партийной и советской организации, на что в свое время указывала газета «Туркменская Искра». Установлено, что в верхушке партийной и советской организации имели место систематическое пьянство, использование служебного положения, связь с чуждыми и даже враждебными совлласти элементами, укрывательство растратчиков государственных и общественных средств.

Партийные и советские организации ни разу не отчитывались в своей работе на массовых собраниях. Попытки критики подавлялись зачастую методами административного воздействия.

ЦК и центральная контрольная комисия постановили снять с работы и исключить из партии **секретаря горкома партии Рябова. Председатель горисполкома** за дискредитирование партии и совлласти исключен из партии и привлечен к **уголовной ответственности.** Кроме того, сняты с работы, преданы суду и исключены из партии восемь ответственных работников. Одновременно принято решение о ликвидации горкома партии и слиянии его с райпарторганизацией.

ВЫБОРЫ С ДЖАЗ-БАНДОМ

(От нашего ленинградского корреспондента).

Из всех ленинградских союзов текстильщики являются единственными, которые по опыту прошедших перевыборов фабкомов могут судить, какая система выборов лучше: обычная с намечением кандидатов по цехам и избранием фабкома на общефабричном собрании или конференции, одностепенные выборы всех кандидатов на сменных собраниях или, наконец, выборы в каждом цеху соответствующей части фабкома с последующим утверждением всех избранных на фабричной конференции.

Преимущества оказываются на стороне последней системы выборов, при которой, как показал опыт, проявляется большая заинтересованность рабочих в проведении в фабком тех, кого они считают лучшими, большая активность при обсуждении кандидатур и пр. Но при этом выяснились и недочеты, которые необходимо устранить при расширении практики выборов по цехам на будущее время.

Выборы по цехам произведены были на двух крупных фабриках: «Красный Маяк» с 4.200 рабочих и им. Халтурина—7.500 чел. Посещаемость избирательных собраний оказалась различная: на «Красном Маяке»—всего 26,7 проц., а на Халтуринской—44,3 проц. Против предыдущих выборов на первой фабрике посещаемость увеличилась только на 0,5 проц., на второй она поднялась на 20,3 проц.

Не помог на «Красном Маяке» и джаз-банд, игравший на избирательном собрании. Да и рабочие отнеслись к этому «новшеству» неодобрительно:

— Нечего зря деньги тратить на эту музыку,—говорили они.

Лучше были приняты на Халтуринской фабрике баянисты, игравшие на цеховых собраниях. Их более понятная рабочим музыка поднимала настроение после усталости 8-часового дня...

Низкая посещаемость выборных собраний об'ясняется обилием прошедших за последнее время различных кампаний.

— Замучили нас собраниями,—говорят рабочие.

Да и немудрено. На фабрике им. Халтурина за полгода было проведено 100 собраний, только массовых, не считая заседаний комиссий и проч.

На этом собрании посещаемость была бы ниже, если бы на повестку дня собраний не был поставлен дополнительный, волновавший рабочих вопрос о новом тарифном справочнике.

При производстве выборов цеха были укрупнены: мелкие присоединены к более многочисленным. Опыт показал, что укрупнение надо производить лишь в крайнем случае, так как на об'единенных собраниях сказываются «групповые настроения»,—недостаточно активно голосуют за «чужих» кандидатов, которых не знают.

Опыт показывает, что **пробное голосование кандидатов на отчетных собраниях ослабляет интерес у рабочих к избирательным собраниям.**

— Чего тут два раза голосовать, —мы уже выбрали кого надо, — заявляли некоторые рабочие.

И на обеих фабриках посещаемость избирательных собраний оказалась ниже по сравнению с отчетными: а «Красном Маяке» — на 2 проц., а на Халтуринской—даже на 14 проц. На последней фабрике фактически голосовали даже три раза.

На третьей фабрике — «Рабочий», где проводился опыт выборов по сменам, пробного голосования на отчетных собраниях, по предложению парторганизаций, не было. Оно было произведено на собрании цехактива. Результаты применения этой системы выборов на фабрике нельзя считать удачными. Голосование выставленных 43 кандидатов затянулось на два часа, и в результате ни один из них не получил требующихся 50 проц. голосов присутствующих. Наибольшее количество голосов было 45 проц. Однако, было решено собранием считать выборы правильными. При применении той и другой системы выборов обновление состава фабкомов оказалось более значительным, чем при выборах по старому способу. При среднем обновлении фабкомов текстильщиков по Ленинграду в 67 проц. по этим фабрикам новых членов фабкомов оказалось 75—80 проц.

А. АЛЬТМАРОВ.

ОТОВСЮДУ

◈ Специальной комиссией Каспара разработан проект **нового Баккинского торгового** порта с подразделением его на сухопрузный и нефтеналивной.

Вся постройка нового порта обойдется в несколько миллионов рублей.

◈ В половине августа **во Владивостоке ожидается дирижабль Эккенера,** совершающего перелет через СССР и Тихий океан к западным берегам Америки. Для причала дирижабля вблизи города строится мачта.

◈ За убийство селькора Юсупова, боровшегося с кулаками, выездная сессия Главсуда в Казани приговорила двух подсудимых **Закирова и Валеева к расстрелу.**

◈ В **Ульяновске** закончены работы по реставрация могилы **отца Ленина—Ильи Николаевича Ульянова.**

◈ С наступлением лета **хулиганство в рабочем поселке Чите-Первая** приняло угрожающие размеры.

Рабфаковец Чумак и секретарь фабкомв Алексеев в пьяном виде зарезали ученика Кучинского. Избито много рабочих и работниц. Милиция действует вяло. **Суд слабо карает хулиганов.**

„ТРУД“—газета всего профактива СССР

НАЧИНАЮТ ШЕВЕЛИТЬСЯ

Иваново-Вознесенская губерния—центр текстильной промышленности СССР,—покрыта густой сетью проф'организаций и их культучреждений. Все проявления общественной, хозяйственной, культурной и политической жизни Иваново-Вознесенской губ. насквозь пропитаны профессионализмом.

И вот в этой-то губернии наш тираж не превышает 1.000 экз.

Этот по-истине грустный факт свидетельствует, что за текущей и всякой иной «занятостью» ивановские профессионалисты проглядели один из важнейших моментов культработы,—продвижение в свою собственную среду руководящего органа профвижения—газеты «Труд».

Справедливость требует «отметить, что значительная доля вины за такой мизерный тираж падает на отделение центральных издательств в Иванове, оказавшееся неспособным вести творческую, распространенческую работу, жившее «самотеком» и явно пренебрегавшее нашим интересами. Но и иваново-вознесенский губпрофсовет не может сказать, что он здесь не причем.

Тем более необходимо отметить, что после постановления президиума ВЦСПС в Иваново-Вознесенске произошел некий сдвиг.

Губпрофсовет разослал 12 июня всем губотделам и упрофбюро обстоятельное раз'яснение, в котором, между прочим, предписывает:

1. Немедленно сделать распоряжение по всем профорганизациям ввшего союза о том, чтобы в сметы ФЗМК, начиная со второго полугодия текущего года, была включена обязательная выписка газ. «Труд» не менее 1—2 экз. для каждого ФЗМК, грулпкома, красного уголка, клубв, читальни-библиотеки, столовой, стадиона спортплощадки и др.

2. Срочно поручить всем ФЗМК выделить по одному члену культкомисски на каждом предприятии или учреждении специально для вербовкк индивидуальных и коллективных подписчиков на газету «Труд» средк профактива рабочих на предприятии выступления на собраниях и цехсовещаниях в целях пропаганды.

3. Разрешить сборщикам подписки на предприятиях получать комиссионное вознаграждение от иваново-возн. цект. отдел. кэд-в, которое будет оформлять подписку, производить доставку и вестк денежные расчеты с подписчиками.

4. По вопросам, связанным с работой по газете «Труд», вам подлежит связаться со специально выделенным уполномоченным для этой цели при ГСПС.

Разумеется, пока мы имеем дело лишь с хорошей резолюцией. Чтобы эта резолюция не оставалась только красиво написанной бумагой, надо, чтобы губпрофсовет проследил выполнение ее и довел дело до конца.

ШАХТИНСКИЕ ВРЕДИТЕЛИ

Тридцать второй день процесса

ТРИДЦАТЬ ВТОРОЙ ДЕНЬ ПРОЦЕССА. СКОРУТТО И ЕГО «ЭТАПЫ».

Если Именитов с самого начала своих показаний до самого конца их не перестает отрицать своей виновности, то **Скорутто,** бывший пом. заведующего директоратом Донугля в ВСНХ СССР, на протяжении одного и того же дня признал свою вину, потом стал, как и на предварительном следствии, отрицать ее, затем—в вечернем заседании суда—снова признал.

— Я считаю своим долгом заявить перед пролетарским судом, что признаю себя виновным в участии в контрреволюционной организации.

Так начинает свое заявление Скорутто.

РАБИНОВИЧ—ЗЛОЙ ГЕНИЙ СКОРУТТО

Речь идет об обвиняемом **Рабиковиче,** который заведывал горной секцией в Госплане СССР, который так же, как и Именитов, так же, как Скорутто, на предварительном следствии и после этой своей исповеди,—отрицает свою виновность во вредительстве.

— Это было в 1925 году, — пишет Скорутто в своем заявлении, в июне или в июле, точно не помню. Будучи в Госплане, я встретил Л. Г. Рабиновича, который просил меня к себе зайти. Когда я зашел к нему, он дал мне прочесть письмо **Б. Н. Соколова** [1]), в котором тот предлагал сорганизовать в Москве организацию по каменному углю, которая задерживала бы темп развития этой промышленности...

О ЧЕМ ПИСАЛ СОКОЛОВ ИЗ ПАРИЖА.

Сокол писал, что в Донугле есть своя крупная организация, так что в Москве, в центре, в сущности, надо будет ее только прикрывать, «затормаживать» здоровые мероприятия».

Соколов писал о необходимости пересылать в Париж некоторые сведения о каменноугольной промышленности СССР. И при этом, конечно, подчеркивал, что все члены организации, будут получать денежную поддержку из парижского центра

— Прочитав письмо,—пишет Скорутто,— я был совершенно поражен и отказался разговаривать. Но вопрос о возможности получать деньги застрял у меня в мозгу.

«БЕЗОТЧЕТНОЕ» ВРЕДИТЕЛЬСТВО.

В письме Соколова, которое показывал Скорутто Рабинович, говорилось, между прочим, что старые инженеры, оставшиеся в СССР, «должны понимать, что они в конце-концов обречены на замену молодыми, на выбытие из строя с какой либо ничтожной пенсией». Поэтому, доказывал Соколов,—«весь их интерес в создании затруднительности благополучия СССР».

— Мысль, бывшая у Соколова, относительно нашей, старых инженеров, участи—пишет далее Скорутто,—тоже меня отравляла и я как-то безотчетно начал организовывать центральную каменноугольную организацию, конечно, в самых минимальных размерах, но с безусловно ответственными людьми...

ЛИЧНЫЙ СОСТАВ МОСКОВСКОГО ЦЕНТРА.

И Скорутто приводит личный состав московского центра.

— Начатый мною разговор с **Назимовым** [2]), прошел удивительно гладко. Он сказал, что—«деньги нужны, а опасности особой нет, только надо чисто ходить около себя». Он привлек **Шакдера, Шемякина, Именитова** и **Рабиновича.** Рабинович говорил, что участвует в нашей организации и **М. Й. Федоров.** Это небольшое ядро и существовало...

— В нашем директорате и в организации Назимов играл доминирующую роль. Сношения с Рабиновичем имел я, реже—Назимов. Деньги мы получали от Рабиновича, иногда их приносил Именитов. Деловые сношения с донуглевской организацией вел я...

Скорутто пишет в дальнейшем о том, что с развитием московского центра прекратились непосредственные сношения «донуголевцев» (т.-е. харьковского центра) с заграницей. Все сведения, предназначенные для парижского центра вредительской организации, концентрировались в московском центре, осуществлявшем связь с зарубежными членами организации через одно иностранное посольство [3]) в Москве...

«НЕКОТОРАЯ АПАТИЯ»...

Скорутто пишет:

— Надо заметить, что уже в начале 1927 года была заметна некоторая апатия в работе со стороны членов харьковской организации и нашей, московской, ибо для всех было очевидно, что могучий рост промышленности, энтузиазм, с которым работает масса рабочих и техников, сводят на-нет все вредительство.

— У меня вся работа шла при полном раздвоении личности...

С одной стороны, Скорутто, «просматривая отчеты Донугля, покрывал вредительские мероприятия организации. А с другой—он «в 1926 году выдвинул и осуществил идею реорганизации в отдельных предприятиях, которые сейчас дают исключительные результаты»...

Скорутто утверждает в своем заявлении, что в 1927 году он «в донуглевской организации, уже нашел несомненный развал, и хотя вредительская работа шла, но как бы по инерции и в чрезвычайно малом масштабе».

— В Москве мы уже избегали разговоров на эти темы. Перед моей поездкой за границу Рабинович меня просил зайти в парижский центр и предупредить их о том, что у нас происходит, поговорить о ликвидации взаимоотношений, ибо было опасение, как бы, просто порвавши, не попасть в беду...

Но все же,—мы узнаем из заявления Скорутто,—и в этот период в парижский центр «сведения посылались»...

«ПОКАЯННЫЕ» НАСТРОЕНИЯ.

— Когда я получил заграничную командировку, я был страшно счастлив. Я в Америке совершенно исключительно работал, собираясь во всех областях нашей каменноугольной промышленности внести улучшения. Организация казалась каким-то далеким сном. И вот по приезде в Москву я был арестован. Почему я не сознался? Это была страшная слабость духа. Кроме того, я невероятно болезненно нервно настроен.

И еще одну причину указывает Скорутто.

— Моя вредительская работа была так мала, работа же положительная так значительна, всем известна, что я считал, что никто не поверит, что я состоял в организации. Потом мне было безгранично, стыдно признать это перед моими сотрудниками-коммунистами, которые мне верили.

— ...Потрясающее впечатление произвела на меня речь Матова. Я как-то сразу понял, что спокойствие души я обрету, если я сознаюсь, если всенародно скажу о своем грехе...

СКОРУТТО ОТКАЗЫВАЕТСЯ ОТ СВОЕЙ ИСПОВЕДИ.

От этой своей исповеди, поданной в воскресенье вечером, Скорутто, как уже указывалось, при открытии вчерашнего утреннего заседания **отказался.** Скорутто стал отрицать свое признание.

Но что может сказать Скорутто по поводу мотивов побудивших его подать заявление, в котором он «оговорил» самого себя?

— Ложное признание сделано мной с целью добиться облегчения своей участи.

Теперь Скорутто всю свою исповедь называет «сплошной выдумкой».

— Но в вашем заявлении столько фактических данных, столько характерных деталей и штрихов, что их выдумать совершенно невозможно?

Скорутто уверяет, что все эти данные он почерпнул из показаний Матова и Братановского.

Но легко убедиться в том, что в заявлении Скорутто указывается и на моменты, не фигурирующие в показаниях других обвиняемых.

КОГДА СКОРУТТО ГОВОРИТ ПРАВДУ.

Инициатива государственного обвинителя тов. **Крыленко** дает судебному следствию еще одно доказательство, что правдой было признание Скорутто, что правдивы факты, приведенные в первоначальном заявлении Скорутто.

Во время перерыва между дневным и вечерним заседанием суда следственный аппарат, по распоряжению прокуратуры, допросил дворника того дома, в котором жил Скорутто, и граждан Ильменева, Конопатского и Горбушина, соседей Скорутто по квартире.

Все четверо подтвердили, что осенью 1925 года Скорутто приобрел мебели приблизительно на тысячу рублей, т.-е. подтвердили тот факт, который приводился в заявлении самого Скорутто, что на деньги, полученные от Рабиновича, он купил мебель...

СКОРУТТО СНОВА ПРИЗНАЕТСЯ.

В тот момент, когда тов. Крыленко возбуждал ходатайство о приобщении к делу протоколов допроса этих свидетелей, поднялся со своего места Скорутто и заявил:

— Не надо никаких доказательств. Мое признание во вчерашнем заявлении совершенно верно. Когда я его подал, меня опять охватило ночью малодушие. Было страшно сознаться в этих преступлениях.

Так закончились вчерашние «приключения» с показаниями Скорутто.

Л. НИКОЛАЕВ.

[1]) Не обвиняемый Соколов, а Соколов—бывший секретарь Совета с'ездов горнопромышленников юга России, впоследствии—представитель парижского центра вредительской организации.

[2]) Заведующий директоратом Донугля ВСНХ СССР, непосредственное начальство Скорутто.

[3]) В этой части допрос Скорутто будет вестись в закрытом заседании суда.

ВСНХ ТОРМОЗИТ ПЕРЕХОД НА СЕМЬ ЧАСОВ

Третья отсрочка

План работ правительственной комиссии срывается

1 июля, по постановлению Совнаркома, правительственная комиссия должна была представить правительству вполне разработанный конкретный план перевода промышленных предприятий на семичасовой рабочий день в предстоящем хозяйственном году. Этому должна была предшествовать фактическая проверка правительственной комиссией степени подготовки намеченных к переходу на сокращенный рабочий день предприятий.

Этот план сорвал ВСНХ, до сих пор еще не представивший своих материалов.

На 23 июня было назначено заседание правительственной комиссии для заслушания доклада ВСНХ. Представители ВСНХ просили о переносе этого заседания на 25 июня в виду недостаточной проработки материалов. **Но и вчера, 25 июня, заседание комиссии опять не состоялось по вине ВСНХ и перенесено на 27 июня.**

Придут ли на этот раз ВСНХ'овцы?

В заколдованном кругу

ПОЛИТИКА МОЛЧАНИЯ.

Уже более полугода, как вопрос о переходе на семичасовой рабочий день служит предметом живейшего обсуждения на каждой фабрике и заводе.

Но хозяйственники, которые должны заниматься этим делом и осуществлять перевод на семичасовой рабочий день, предпочитают, повидимому, политику молчания. На все бесконечные запросы, просьбы, предложения сообщить, как продвигается дело перевода на семичасовой рабочий день, хозорганы попросту не отвечают.

Например: существует 39 текстильных фабрик—суконных и хлопчатобумажных,—где давно уже работают в три смены по восемь часов в каждой. Между ЦК текстильщиков и ВТС достигнуто было соглашение о том, что такие предприятия должны переводиться на семичасовой рабочий день; ведь не нужно в этом случае ни новых рабочих, ни нового оборудования, ни нового дополнительного запаса сырья. И вот уже полтора месяца, как список этих предприятий находится в ВСНХ и в правительственной комиссии по семичасовому рабочему дню, а перевод их все тормозится.

ЦК текстильщиков неоднократно ставил вопрос о недопустимости дальнейшей задержки в переводе, писал в ВТС, в ВСНХ,—результатов никаких, — ни ответа, ни привета.

Среди этих фабрик есть многие очень крупные: две фабрики Первого хлопчато-бумажного треста с 3.000 рабочих, три фабрики Владимирского гостреста с 9.000 рабочих, пять фабрик Вискоза с 4.000 рабочих и т. д.

Совершенно своеобразную позицию занял трест Пестроткань. Его фабрика в Озерах давно уже перешла на семичасовой рабочий день, но мюльный отдел фабрики трест до сих пор отказывается переводить.

ПАЛЬМА ПЕРВЕНСТВА.

Главхиму и его органам принадлежит пальма первенства по «внимательности» и «быстроте обсуждения» вопроса о переводе предприятий на семичасовой рабочий день.

В конце ноября президиум ЦК химиков совместно с представителем Главхима подробно обсуждал перспективы перевода предприятий химпромышленности. Обе организации высказались за тесную согласованность в работе, и Главхим взялся даже конкретно наметить план перевода. В декабре ЦК союза наметил список заводов, которые должны быть подготовлены к переводу на семичасовой рабочий день в 1928—29 году. Посланный в Главхим, этот список не встретил каких-либо возражений.

Прошло пять месяцев. ЦК химиков за это время подробно раз'яснял местным организациям, как вести подготовку к переводу, что следует предусмотреть при этом, как подготовиться к обслуживанию новых рабочих и т. д.

ЦК расчитывал, что за это время и Главхим, со своей стороны, достаточно разработал вопрос, и назначил на 20 мая на заседании президиума ЦК доклад Главхима об итогах подготовки. Главхим, однако, попросил отсрочить свой доклад на неделю, так как он считал себя неподготовленным к нему.

Еще через неделю на заседание президиума ЦК явился, однако, не ответственный руководитель Главхима, а «представитель» его.

ЦК, считая, что при обсуждении такого вопроса требуется присутствие члена коллегии Главхима, отказался обсуждать доклад присланного представителя. После этого состоялось уже несколько заседаний президиума ЦК химиков, но коллегия Главхима все еще не удосужилась прислать своего руководителя.

План химдиректората РСФСР также поражает своей «глубиной» и обоснованностью. Химдиректорат составил список заводов, намеченных к переводу в 1928—29 году. Число рабочих на них составляет 7 проц. общего количества химиков. Но уже при ближайшем рассмотрении этого списка выяснилось, что крупнейшие предприятия, об'единяющие половину всего количества рабочих,—ленинградские химзаводы и спичечные фабрики, —по тем или иным причинам не попадают в список. Таким образом, план перевода «охватывает» едва два—три проц. всех химиков. Когда же ЦК химиков предложил директорату расширить список, последний вот уж месяц, как... ничего не отвечает на это предложение. Что же касается ВСНХ СССР, то здесь списка предприятий химпромышленности, намеченных к переводу, вовсе нет.

ГЛАВЭЛЕКТРО «СПЕШИТ».

Месяца полтора тому назад Главэлектро представило в ЦК металлистов пятилетний план перевода электротехнических предприятий на семь часов (включая 1928—29 г.). Не говоря уже о том, что темп проведения семичасового рабочего дня в электротехнической промышленности был взят Главметаллом чересчур замедленный (на последний год пятилетия остается 70 проц.), весь-то план, по мнению работников ЦК, представлял собой сплошное издевательство. Совершенно не был предусмотрен перевод на семичасовой рабочий день всей местной промышленности, всех электростанций, а некоторые крупнейшие предприятия, как «Динамо» в Москве, ВЭК в Харькове и др., совершенно выпали из плана.

ЦК, конечно, не принял этого плана к обсуждению и предложил Главэлектро его переработать, исправить и дополнить, но до сих пор этот вопрос не продвинулся ни на шаг. Новый хозяйственный год на носу, список предприятий не проработан, никакой подготовки не ведется на местах.

Так «спешит» Главэлектро с выполнением директивы.

СПИСОК И ТЕМП.

Несколько иначе обстоит дело с другими отраслями металлопромышленности. Главметалл согласовал с ЦК список 27 предприятий по металлургии, машиностроению, металлообрабатывающим заводам, переводимых в предстоящем году на сокращенный рабочий день, но и этот список до сих пор еще не утвержден ВСНХ, и никакой подготовки по этим предприятиям не ведется.

ЦК согласился с этим списком, чтобы не задерживать хода работ. Но ЦК—**против того темпа работ,** который намечает Главметалл.

Вопрос о темпе будет дополнительно обсуждаться на-днях при разработке пятилетнего плана. Тогда ЦК союза будет добиваться также и расширения списка на 1928—29 год.

„МЫ ТОЛЬКО ПОДХОДИМ“

Тов. Краваль призывает «взяться за работу»

На всесоюзном с'езде отделов экономики труда с докладом о проведении 7-часового рабочего дня выступил вчера тов. **Краваль.**

По существу, сообщение тов. Краваля можно было бы назвать скорее докладом о «непроведении» 7-часового рабочего дня. Было очень много красивых слов о великом значении юбилейного манифеста, о необходимости, желательности и хозяйственной целесообразности сокращения рабочего дня, но чрезвычайно мало о конкретном плане и **почти ничего о переходе в ближайшем хозяйственном году,** несмотря на то, что до начала хозяйственного года осталось всего лишь 3 месяца.

— Мы еще не подошли к проработке вопроса как следует, — говорил тов. Краваль,—мы только подходим. Надо «взяться» за эту работу.

На предприятиях, подлежащих переводу в предстоящем хозяйственном году, должна быть проведена огромная подготовительная работа по охране труда. Кратковременный опыт текстильных фабрик, уже перешедших на 7-часовую работу, показывает, какое огромное значение имеет, например, подготовка освещения и соответствующей вентиляции. Вследствие недостаточного освещения на некоторых предприятиях сильно возрос процент брака, а температура ночью в цехах, достигая 40—50 градусов, доводила рабочих до обмороков и, конечно, понижала производительность. Необходимо подумать и о перестройке казарм. Дело в том, что введение третьей смены привело к беспрерывному движению в казармах в течение круглых суток. Всю ночь рабочие приходят и уходят, нарушен отдых большой категории рабочих, а это тоже отражается на производительности.

Все это безусловно верно, подготовка нужна самая внимательная. **Но содействует ли хорошей подготовке та крайняя медлительность, которую проявляет ВСНХ в вопросе о 7-часовом рабочем дне? Какая может быть речь о подготовке, когда до сих пор еще не известен список предприятий, переводимых в 1928—29 году?**

Тов. Краваль далее предвидит некоторые «расхождения с профсоюзами» в вопросе о трехсменной работе.

До сих пор проекты новых предприятий составлялись в расчете на одну смену. Тов. Краваль сообщает, что проектирующим органам дана директива — отныне все новые предприятия проектировать обязательно в две смены, с расчетом на возможность перехода в любое время и на третью смену. Те проекты новых предприятий, которые еще не закончены или закончены, но по ним строительство еще не началось или не развернулось, должны быть соответствующим образом исправлены.

Из круга предприятий, подлежащих переводу на 7-часовой рабочий день, по мнению тов. Краваля, должны быть исключены торфо- и лесоразработки, сплавные, строительные работы, рыбные промысла и т. п., так как они не относятся к типу фабрично-заводских предприятий, предусмотренных манифестом. За пределы пятилетнего периода должны быть отнесены всякого рода сезонные производства — свекло-сахарное, кирпичное, смолокуренное, консервное, винокуренное, крахмало-паточное, кишечное, первичная обработка хлопка и шерсти и т. п. Не должны переводиться вовсе на 7-часовой рабочий день предприятия, намеченные к ликвидации в пределах пятилетки.

С содокладом об итогах 4-месячной работы текстильных фабрик, переведенных на 7-часовой рабочий день, выступил тов. **Юрисов** (ВТС). Эти данные о работе первых «семичасовых» уже приводились на страницах «Труда». Общий вывод таков, что, несмотря на ряд грубых ошибок, допущенных при спешном переходе на 7-часовой рабочий день, **введение сокращенного рабочего дня при трех сменах оказалось хозяйственно-целесообразным.**

МОСКВА

ОБСЛЕДОВАНИЕ МОСКОВСКОГО ПОЧТАМТА

Инспекция Наркомпочтеля, закончившая обследование постановки работы на московском почтамте, между прочим, нашла, что особенно неудовлетворительно поставлена работа по доставке периодической печати. Почтамт оказался неподготовленным к возросшему тиражу газет и журналов. Следы создавшегося на почтамте с первых же дней подписной кампании замешательства до сих пор не изжиты. Руководящий состав работников сектора печати укомплектован людьми, несоответствующими своему назначению и проявившими полную нераспорядительность.

Нарком почт и телеграфов тов. Антипов за слабое руководство работой почтамта об'явил начальнику московского почтамта тов. Щербакову строгий выговор, а помощник начальника почтамта тов. Рустанович освобжден от занимаемой должности.

Лучше снабжать товарами уездные кооперативы

СОВЕЩАНИЕ В МГСПС.

В МГСПС состоялось совещание по вопросу о снабжении кооперативов Московского уезда товарами широкого потребления.

Выяснилось, что снабжение уездов этими товарами очень неудовлетворительно. Особенно недостает предметов первой необходимости.

Совещание решило настаивать перед плановыми органами на улучшении снабжения товарами уездных кооперативов. В первую очередь необходимо обеспечить бесперебойное снабжение их хлебом, крупами, мясом, маслом и мануфактурой.

Хроника

● **С 17-го по 23 июня в Москве зарегистрировано 17 СЛУЧАЕВ ЗАБОЛЕВАНИЯ СЫПНЫМ ТИФОМ, против 8 случаев на прошлой неделе. Резкое повышение заболеваний дал брюшной тиф (с 17 до 43 случаев) и малярия (с 28 до 65 случаев).**

● **Со вчерашнего дня справочные киоски МКХ начали РЕГИСТРАЦИЮ ЛИЦ, ЖЕЛАЮЩИХ МЕНЯТЬСЯ ЖИЛПЛОЩАДЬЮ. Материалы регистрации будут направляться в посредбюро по обмену комнат. Справки об обмене и адреса комнат можно получить в любом справочном киоске.**

● **ВЕЧЕРНИЙ ТЕХНИКУМ ДЛЯ РАБОЧИХ РОГОЖСКО-СИМОНОВСКОГО РАЙОНА** организует МГСПС.

С 27 июня для потребительской кооперации установлены следующие РОЗНИЧНЫЕ ЦЕНЫ НА ПОДСОЛНЕЧНОЕ МАСЛО: в Москве—54 коп. за кгр., в уездных городах и горпоселках губернии—52 коп., а в сельских местностях—56 коп.

Сегодня по радио:

11 час. 10 мин., 12 час. 10 мин. «Рабочий Полдень» (МГСПС. 5 час. 20 мин. «Радиопионер» (Комин. и МГСПС), 5 час. 55 мин.—Беседа. «Сектантские братцы за работой» (Комин.), 6 час. — Полчаса чтения произв. худ. лит. Пушкина (МГСПО), 6 час. 15 мин. «Рабочая радиогазета» (Комин.), 6 час. 30 мин. Беседа Санпросвета Мосздравотд. «Сезонное питание» (МГСПС), 7 час. Доклад ОТЭ МГСПС «Итоги работ контр. комиссий на предприятиях» (МГСПС), 7 час. 10 мин. Беседа по физкультуре: «Солнечно-воздушные ванны» (Комин.), 7 час. 30 мин.—Беседа ВЦСПС. (Комин.) и опера «Евгений Онегин» (МГСПС), 8 час. Художественная передача (Комин.). 11 час. 55 мин. Бой часов с Кремлевской башни (Комин.).

Сегодня в театрах, кино и клубах:

Большой—«Евгений Онегин», Экспериментальный—«Лакме», МХАТ—«Бронепоезд, 14 69». Театр Революции — Спектакли еврейской муздрамы—«Яшка Брен», Сад Эрмитаж—«Старый Адам», зеркальный театр — «Людовик... надцатый», Парк—разнообразная программа, сад Аквариум — Зимний театр — «Приговор». Летний театр—«Квадратура круга», сад Баумана—«Разлом», клуб Трудкоммуна при ф-ке им. Фрунзе—вечер за книгой, Центральный клуб строителей им. В. И. Ленина—вечер вопросов и ответов. Тема: «О трудовом землепользовании и лесные законы». Живая газета «Постройка».

СВЕРХ ВСЯКОЙ ПРОГРАММЫ

РАСПЛАТА ЗА ОТВОД

Мы будем бороться за самокритику, против всего гнилого, мешающего движению вперед

ЧТО ЕСТЬ ПРЕСТУПЛЕНИЕ?

— Итак, товарищи, кто имеет отвод?— Против кандидатуры заведующего одесским посредрабисом Кухарского, выдвинутого в делегаты на окружной с'езд союза, выступает безработный Бродский:

— Я имею отвод!..

Этого никто не ожидал. Самокритика в одесском рабисе предполагает прежде всего, очевидно, глухое молчание и уважение к начальству. Никто поэтому не мог предполагать, что сверх всякой программы рабисовской самокритики осмелится выступить безработный.

Он в сущности не рассказал ничего нового. Ни для кого из присутствующих не были откровением его доводы. Более того: у всех в памяти был случай с суфлершей Мордохович, осмелившейся робко протестовать против протекционизма, практикуемого заведующим посредрабисом и отделавшейся за свою попытку «самокритиковаться» сравнительно легкой мерой союзного воздействия — выговором.

Поэтому насторожился зал, когда в ответ на предложение председательствующего раздался голос безработного Бродского.

Никто не прерывал Бродского, ни один безработный не вступился за «поруганную честь» заведующего посредрабисом.

Наоборот:

Если бы не было отвода, никто не осмелился бы голосовать против. Но стоило только раздаться одному лишь голосу протеста, как масса осмелилась не голосовать «за».

Просмотрите резолюции высших партийных и профсоюзных инстанций, обратитесь к самым авторитетным источникам за справкой, и вы убедитесь в том, что поступок безработного Бродского правилен.

Но, тем не менее, с точки зрения одесского рабиса, это — преступление.

ВОЗМЕЗДИЯ, ВОЗМЕЗДИЯ!

Оно не преминуло последовать за преступлением Бродского.

Возмездие это нужно расчленить на две части.

Часть первая:

После собрания завпосредрабисом Кухарский подошел к безработному Бродскому и заявил ему: «Вы — проститутка, вы шансонетка».

Вслед за этим, вторя Кухарскому, президиум одесского рабиса счел того же Бродского виновным в распространении слухов, «компрометирующих посредрабис», хотя находчивые одесситы и уверяют, что **скомпрометировать** посредрабис невероятно трудно.

И на голову Бродского обрушивается вторая часть наказания:

— выговор с предупреждением об исключении из союза в случае повторения подобных явлений.

Нужно думать, что одесский рабис правильно учитывает воспитательное значение своих резолюций. После такого постановления «подобные явления» самокритики вряд ли повторятся.

Вторую часть наказания Бродский обжаловал в ВУК союза. Первую часть — брань Кухарского в присутствии свидетелей — он детально описал в жалобе, поданной в нарсуд.

А между тем как, проделывая свой путь по столам и канцеляриям, шествовали жалобы безработного, в помещении посредрабиса жирными буквами на особом плакате в назидание безработным было вывешено постановление одесского окррабиса — выговор Бродскому.

Плакат этот, по нашему, имел двоякую цель. Одну — более или менее отвлеченную, а другую — вполне конкретную.

Во-первых, — напомнить безработным о том, **как** одесский рабис поощряет самокритику, и во-вторых,—не заставить свидетелей, которые должны были подтвердить факт грубого выпада завпосредрабисом против безработного, забыть, что их заявления против Кухарского в суде, несомненно, будут квалифицированы как новые попытки запятнать белоснежные одежды посредрабиса и его заведующего Кухарского.

НА АРЕНЕ — НОВЫЕ СИЛЫ.

Не знаем, достигнет ли успеха первое стремление Кухарского, но второе явно провалилось. Народный суд **признал его виновным в оскорблении безработного** и приговорил условно к 1 месяцу принудительных работ. Кассационная жалоба Кухарского на этот приговор была оставлена без последствий.

ВУК рабис со своей стороны отменил постановление одесского союза о выговоре члену союза за самокритику.

Но на примере с безработным Бродским кое-кто решил непременно доказать губительность выступлений против начальства.

И...

Кухарский подает жалобу народному следователю. Он считает себя обиженным безработным. Пусть власти разберутся в деле!

На арену борьбы выступают новые силы. Не успел еще Бродский учиться своей победой и не успела еще распространиться весть о том, что и на Кухарского нашлась управа, как однажды ночью Бродский был разбужен стуком в дверь.

... Через час за ним захлопнулась тяжелая дверь милицейской камеры. Теперь-то он должен был поразмыслить о пользе самокритики и подвергнуть ценности, в которые он верил, некоторой переоценке.

Бродский был арестован по обвинению в клевете (очевидно, по заявлению обиженного зава), каковое преступление предварительной изоляции преступника от общества не требует. Бродский просидел в заключении 43 часа,— срок более чем достаточный для того, чтобы придти к выводу о том, что самокритика не означает критики начальства.

Финал?

Бродского освободили. Говорят, в виду вмешательства прокуратуры.

***

Наивные только люди могут уверять в том, что на этом следует поставить точку. Мы поставим ее только тогда, когда получим точные и ясные ответы:

— Сделал ли что-либо союз для оздоровления атмосферы в посредбюро или же, если союз, судя по вышеизложенным, ла еще некоторым, имеющимся в распоряжении редакции, фактам оздоровить атмосферу не способен, — что сделали одесский окрпрофсовет и ВУК для того, чтобы прощупать союзную работу в одесском рабисе?

— Неужели одесская прокуратура фактом вмешательства для освобождения Бродского сочла свою миссию в этом деле выполненной? Неужели статья уголовного кодекса о наказаниях за незаконный арест не распространяется на Одессу? Или же именно нарушен, ведший дело Бродского, из-под действия этой статьи, как говорят, «из'ят»?

Вл. Стр—цов.

РЫНОК ТРУДА

На строительном рынке труда

ХАРЬКОВ. Строительные работы в Харькове развертываются чрезвычайно медленно. По предварительным заявкам строительные организации требовали 24 тыс. рабочих, а взяли всего 14 тыс. На бирже труда зарегистрировано свыше 8 тыс. безработных строителей различных профессий. Сейчас многие сезонники, не дождавшись работы, разъезжаются на полевые работы, что, неизменно, поставит под угрозу выполнение строительных программ.

ЛЕНИНГРАД. На ленинградской бирже труда сейчас зарегистрировано свыше 12 тыс. строительных рабочих. Спрос на рабочую силу в несколько раз меньше предварительных заявок. Резерв в 30 тыс. сезонников-строителей, закрепленных за Ленинградом в Костромской, Тверской и Калужской губерниях, использовывается весьма слабо. Были случаи, когда хозяйственникам приходилось в принудительном порядке предоставлять работу сезонникам, вызванным биржей из деревни по заявкам строительных контор. Сейчас из-за отсутствия кирпича на многих работах увольняются рабочие. Работы развернутся не ранее середины июля.

ТРЕБУЮТСЯ.

Требуются:

МОСКВА. Землемеры 1-го, 2-го и 3-го разряда, агрономы, инженер-гидротехник, техник-мелиоратор и дорожники. Заявления — центральному правлению ОЗЕГ (Никольская, 10/2).

КИЗЕЛ (Верхне-Камского округа). **Срочно** требуется **кирпичный мастер** на кирпичный завод. Вознаграждение по соглашению. Заявления «Уралпромстрою».

КАЗАНЬ. Инженер для заведывания бюро организации производства и **инженер** для заведывания ТНБ, знакомые с кожевенным производством. Заявления—Таткожтресту.

ГОРЛОВКА (Донбасс). 2 **инженера-конструктора** по железным конструкциям (стаж не менее 5—6 лет), **инженер-конструктор** по горизонтальным машинам (стаж не менее 5—6 лет), 3 **чертежника-конструктора** (стаж не менее 2 лет), **инженер-металлург** с уклоном по литейному делу (стаж не менее 4—5 лет). Заявления — горловскому машиностроительному заводу Донугля.

АРХАНГЕЛЬСК. Для мастерских Архангельского торгового порта **срочно** нужны: 4 **клепальщика**, 2 **сверловщика**, 4 **котельщика** (5 лет). Заявления — горловскому машиностроительному заводу (Донугля). 5 **котлам**, 8 **формовщиков** (лит.), 8 **слесарей высокой квалификации**, 5 **токарей**, 2 **трубопроводчика**, 1 **медник**, 3 **кузнеца высокой квалификации** и 2 **моториста-монтера** — не ниже 8 разряда тарифной сетки НКПС (для 8 разряда — 41 р. 85 коп., 9 разряда — 47 р. 25 к., 10 разряда — 52 р. 65 коп.). Работа сдельная, с приработком (по данным на апрель—июнь): по механическому цеху — 122%, кузнечному — 137%, литейному — 140% и котельному — 165%. Проезд (по грунтовым, железнодорожным и водным путям) и провоз 2 пуд. багажа оплачиваются. Кроме того, вызванным рабочим выплачиваются суточные из расчета тарифной сетки. Заявления — архангельской бирже труда. До получения вызова ни в коем случае не следует направляться в Архангельск.

ОМСК. 1) 2 **инженера-строителя** (один — практически знакомый с гражданскими сооружениями, другой — конструктор). Оклад 150—300 руб., в зависимости от стажа и квалификации. Заявления — Омгосстройтресту (ул. Ленина, 14). 2) **Инженер-строитель** с практическим стажем не менее 10 лет для руководства промышленным и жилищным строительством треста. Оклад 250—300 руб. Квартир при учреждении нет, но можно снять две комнаты за 25—35 руб. Заявления — сибирскому краевому тресту металлообрабатывающей промышленности «Сибметаллтрест» (Татарская ул., 10).

ЧЕЛЯБИНСК. Специалист-керамик. Условия службы по соглашению. Заявления — заводу им. Колющенко.

КЛИНЦЫ (Брянской губ.). **Медсестра** со стажем не менее 8 лет работы в стационаре для заведывания операционной. Условия службы по соглашению. Заявления — уздраву.

В.-ВОЛОЧЕК (Тверской губ.). **Судебно-медицинский эксперт.** Оклад 100 руб. и гарантийных 80 руб. за совместительство. Переезд оплачивается. Заявление — уздраву.

ПЕРМЬ. Туберкулезник на должность заведующего туб. диспансером (при диспансере имеется ночной санаторий). Оклад 150 р.; подъемные — 150 руб., переезд оплачивается. Заявления — окрздраву.

ВЛАДИМИР. Врач на должность заведующего городской амбулаторией (утренний и вечерний прием). Оклад 135 руб., подъемные — 135 руб. Заявления (конкурс 7 июля) — губздраву.

ИЖЕВСК. Невропатолог для работы в амбулатории и психиатрической лечебнице — 120 руб.; **врач** для заведывания поликлиникой по изучению профвредностей на Ижевских заводах. Заявления — облздраву.

На московской бирже труда

СПРОС НА СЕГОДНЯ.

Сегодня требуются следующие работники, спрос на которых будет удовлетворен безработными, вызванными повестками: по секции **текстильщиков**: 1 прядильный мастер (в Хлебниково), 3 ткача-платочника, 1 механический ткач хл.-бум. производства, 2 чесальщика, 1 кетельщица, 4 ватерщицы, 1 шпульница на шелковое производство, 1 штопалка-бортовщица трикотажа, 1 ткач шелковых сит на ручной станок, 1 проборщик-присучильщик вигоньевого производства, 1 бердовщик (в Кунцево), 2 карбонизатора шерстяных товаров, 2 шпульницы на ткацко-отделочную фабрику (в Кунцево), 1 секретчица-чистилка, 1 секретчица-прядильщица, 3 оберловщика и 4 ручные спивалки; по секции совторгслужащих: 3 бухгалтера, 44 счетовода, 1 счетовод-выборщик, 12 статистиков, 1 ротаторщик, 1 страховой статистик, 75 машинисток, 3 машинистки-сигнарантки, 3 упаковщика мануфактуры, 1 товаровед-трикотажник, 1 транспортный агент, 1 отборщик фаянса, 2 хлебореза, 1 продавец мебели и 1 продавец мануфактуры.

СОЮЗНАЯ ХРОНИКА

● Дагестанский совпроф, желая построить в Кисловодске дом отдыха, предложил всем союзам внести в СПС все средства фондов домов отдыха.

Президиум ВЦСПС предложил совпрофу отказаться от концентрации союзных фондов домов отдыха и предложил вернуть те средства, которые он уже получил.

● ПЛЕНУМ ЦБ ВРАЧЕБНОЙ СЕКЦИИ ОТКРЫЛСЯ СЕГОДНЯ. В повестке дня — отчет ЦБ, судебная ответственность врачей, положение об экстернатуре, о фонде взаимопомощи врачей и др.

● ЦК медсантруд вводит ОГРАНИЧЕНИЯ ПРИ ПРИЕМЕ В СОЮЗ нашего обслуживающего персонала летних сельских яслей. Те работники, для которых работа по найму не является единственным источником существования, будут приниматься в союз лишь в том случае, если они проработали в летних яслях не менее двух полных сезонов и 2 месяцев в третьем сезоне.

● ЦК транспортников признал возможным ПРИ ДЛИТЕЛЬНОЙ БЕЗРАБОТИЦЕ допускать в отдельных случаях, с разрешения соответствующего губотдела, РАБОТУ ЧЛЕНОВ СОЮЗА НА ПРОЦЕНТАХ В ГОСУЧРЕЖДЕНИЯХ на срок не более 3 месяцев в течение года, причем на это время работающие на процентах члены союза будут сниматься с учета безработных и лишаться пособия.

● Клубно-строительная комиссия МГСПС утвердила проект ПОСТРОЙКИ КЛУБА ПРИ ВАГОНОСТРОИТЕЛЬНОМ ЗАВОДЕ В МЫТИЩАХ, зрительный зал которого расчитан на 800 человек, а общая стоимость выразится в сумме 300 тыс. руб.

ОТВЕТЫ ЧИТАТЕЛЯМ

Печатаются по вторникам, пятницам и воскресеньям

Юридический справочник

ПЕНСИИ И ПОСОБИЯ.

516. А. С. Степаненко с. Новоспасовка.—Утвержденный местным исполкомом план оказания медицинской помощи застрахованным должен предусматривать также **бесплатное снабжение больных лекарствами**, лечебными и перевязочными средствами. Обслуживание застрахованных лекарственной помощью со стороны хозрасчетных аптек данной местности производится на основе соглашения с здравотделом.

517. Плесскому месткому союза рабпрос.—Инвалид, **утративший трудоспособность вследствие старости**, не обеспечивается в порядке социального страхования, коль скоро он не имеет восьмилетного стажа непрерывной работы по найму. Если в семье этого инвалида нет работоспособных членов, то он может получить помощь в порядке социального призрения.

518. Л. А. Листовой, г. Сергач.—В случае **выкидыша у застрахованной женщины**, выдача пособия производится лишь в течение времени, на которое застрахованная признана в установленном порядке нетрудоспособной вследствие болезни (ст. 8 правил, утв. СССР 9/V—27 г. за № 121). Пособие на погребение мертворожденного выдается на общих основаниях.

519. Девлткину, г. Троцк.—Инвалид труда, желающий получить пенсию, должен подать в местную страхкассу **заявление о назначении пенсии** с приложением: а) справки с места службы; б) свидетельства лечебного учреждения; в) справки об имущественном положении (инстр. НКТ СССР от 31/III—25 г. № 96/622).

520. Ф. В. Кобылянскому Бар. Сах. завод.—Выплата пенсии приостанавливается в том случае, **если пенсионер поступит на службу** и его месячный заработок превысит тот бывший у него до наступления инвалидности заработок, исходя из которого была назначена ему пенсия. Выплата пенсии, и притом в прежнем размере, возобновляется, если пенсионер лишается заработка. Размер пенсии не изменяется в соответствии с заработком, который был у пенсионера по последней его работе уже после назначения пенсии, коль скоро до поступления на эту работу врачебным переосвидетельствованием в врачебно-контрольной комиссии не было установлено полное восстановление трудоспособности. В последнем случае новая пенсия может быть назначена на общих основаниях, если вновь наступит инвалидность.

521. В. Г. Колокольникову, г. Владикавказ.—Инвалид труда, которому была в 1927 году назначена пенсия исходя из его заработка по последней нижеоплачиваемой работе, может **просить страхкассу о пересмотре размера пенсии** в соответствии с тем заработком, который был у него до перехода на последнюю работу после увечья, полученного им на предшествовавшей работе. Такой пересмотр возможен, если с момента перехода на нижеоплачиваемую работу до прекращения работы по найму прошло не более трех лет (пост. СССС от 30/XI—27 г. № 432).

522. К. А. Волчкову, г. Чебоксары.—Социальное страхование распространяется на всех лиц наемного труда, **независимо от способов расплаты с ними** (ст. 175 КЗоТ). Если маркер, состоящий при биллярдной в рабочем клубе, не занят по найму (получает отчисления от доходов), то социальное страхование на него не распространяется.

523. П. Н. Литвишко, г. Ростов-н/Д.—К 1 категории безработных относятся лица умственного труда высокой квалификации с высшим образованием, **которые до безработицы работали по своей специальности** (пост. СССС от 5/III—28 г. № 179). Профессия счетовода не является специальностью лица, окончившего университет по экономическому отделению.

524. Е. А. Пилягину, с. Ивановка.—Члены правления **кредитных кооперативных товариществ** не подлежат социальному страхованию (раз'ясн. СССС от 16/VI—27 г. № 145).

525. А. П. Казакову, Надеждинский завод.—Пособие на кормление не подлежит выдаче, если к моменту рождения ребенка у застрахованного не было права на получение этого пособия, хотя бы впоследствии у него это право и возникло еще **до достижения ребенком девятимесячного возраста** (ст. 10, правил, утв. СССС 13/I—27 г. за № 8). Исключение составляет только специальный случай, предусмотренный в пост. СССС от 30/XI—27 г. № 388 об отмене требования стажа работы по найму при выдаче пособий на рождение ребенка.

526. В. Я. Фельдману, г. Баку.—Расширение сердца не является **профессиональным заболеванием** независимо от того, на каких работах был занят инвалид труда, страдающий упомянутой болезнью (прилож. к пост. СССС от 9/II—25 г. № 79/905).

527. Новоторжской страхкассе, г. Торжок.—Пособие по безработице выдается не долее **поступления безработного на работу**, связанную со снятием с учета биржи труда. Пособие за время последнего месяца безработицы выдается из расчета 1/30 месячного пособия за каждый календарный день до поступления на работу (ст.ст. 20 и 22 правил, утв. СССС 14/XII—27 г. за № 406).

ОТКЛИКИ И РАЗ'ЯСНЕНИЯ

В ответ на ряд фактов, сообщенных в «Труде» от 15 мая, № 111, о несчастных случаях в промышленности зам. зав. отделом охраны труда НКТ СССР т. Заромский пишет нам:

Несчастные случаи в промышленности являются в большинстве случаев следствием:

1. Недостаточного внимания хозорганов к вопросам безопасности трудящихся, дохождящего до игнорирования прямых требований органов охраны труда об устранении явно опасных условий работы.

2. Крайней изношенности оборудования.

3. Неполного использования кредитов на мероприятия по охране труда.

4. Технической неграмотности рабочих.

5. Слабого привлечения виновных к ответственности.

Отдел охраны труда НКТ СССР, вполне присоединяясь к квалификации причин высокого уровня травматизма, со своей стороны должен указать те мероприятия, которые он проводит для борьбы с ними:

1. Борьба с промышленным травматизмом может вестись серьезно только в том случае, если в каждом предприятии будет иметься организация или хотя одно лицо, которое специально занято этой работой. Разработанное ВСНХ СССР, по соглашению с НКТ, положение о заведующих технической безопасности представляет такое требование к предприятиям, но оно, к сожалению, до сих пор слабо проводится, а иногда и совсем не проводится в жизнь на местах. Органам охраны труда и профсоюзам приходится вести борьбу в этом направлении.

2. Крайняя изношенность оборудования вызывает, а в будущем может еще больше вызвать аварий и катастроф, соединенных с несчастными случаями. В виду этого НКТ СССР созвал совещание с представителями ВСНХ, на котором было постановлено, что наиболее сомнительные в смысле надежности здания и оборудования должны быть подвергнуты осмотру администрацией предприятий, с точным определением сроков возможности их дальнейшей службы. Соответствующие расходы должны быть предусмотрены в промфинплане предприятия. Дальнейшее проведение в жизнь постановления этого совещания лежит на ВСНХ.

3. В связи с вовлечением новых кадров техническая неграмотность рабочих сильно увеличилась. В связи с этим, отделом охраны труда НКТ СССР был составлен проект систематического обучения рабочих, занятых на опасных работах. Однако, несмотря на поддержку профсоюзов, проект этот не получил до сих пор еще осуществления, в виду категорического возражения ВСНХ, который предложил лишь усилить инструктирование рабочих, что, конечно, не соответствует серьезности положения.

4. Неполное использование кредитов на мероприятия по охране труда связано, с одной стороны, с поздним разассигнованием кредитов, а с другой—с недостаточным влиянием органов охраны труда на расходование этих кредитов. Вопрос об усилении этого влияния, поднятый на с'езде по охране труда, встретил категорическое возражение со стороны ВСНХ, как распорядителя кредитов. Вопрос подымается перед СНК СССР.

5. Что касается привлечения к ответственности за несчастные случаи, то приходится отметить все еще слабый эффект привлечений до настоящего времени. В некоторых случаях, где имелась хотя бы частичная или косвенная вина инспекции труда, НКТ союзных республик не останавливаются даже перед привлечением наряду с хозяйственниками к ответственности и инспекции труда (взрыв в Горловке, падение трубы в Мариуполе, падение крана в Ленинграде).

Но медленность в разборе подобных дел и, как следствие этого, большое количество оправдательных приговоров, конечно, оказывает известное влияние на применение органами охраны труда этого средства. Основное здесь—это поддержка и содействие прокуратуры и органов НКЮста. Привлечение нужно сделать реальным.

Редакция ставит совершенно правильно вопрос о необходимости добиться резкого перелома отношения хозорганов к вопросу безопасности. До тех пор, пока к этому делу не будет серьезного отношения со стороны хозяйственников, успех всей работы не будет обеспечен. А отношение это заставляет желать многого. Достаточно привести один сам по себе незначительный, но характерный факт. На-днях в НКТ СССР поступил запрос о возможности исполнения обязанностей заведующего технической безопасности стажером — инженером-теплотехником. Другими словами, серьезнейшие обязанности по технике безопасности предприятие хотело возложить на инженера, только что сошедшего со школьной скамьи и притом избравшего своей специальностью теплотехнику, которая имеет мало соприкосновения с вопросами техники безопасности. Конечно, ответ НКТ СССР мог быть только отрицательным.

Вся работа органов охраны труда, в особенности технической инспекции, должна быть определенно усилена, качество—повышено. Контроль за выполнением требований по охране труда нужно сделать реальным и ощутительным для хозорганов.

***

В «Труде» от 14/II была помещена заметка «Сорокаградусная установка», в которой сообщалось о пьянке на всебелорусском и минском окружном праздниках физкультуры.

По поводу этой заметки ЦКК ВКП(б) БССР нам сообщает, что описанные в заметке случаи пьянства на празднике среди работников физкультуры не подтвердились.

ВСЕ СТРОИТЕЛИ ДОЛЖНЫ ИМЕТЬ УРОЧНЫЕ НОРМЫ

из практики Волховского строительства. Книга допущена Государств. Ученым Советом. Содержит расценки на все строительные работы по новейшим практическим данным и богато иллюстрирована.

Цена **6** руб. **50** коп. Высыл. налож. плат. любая техническая книга.

Требуйте проспекты: Ленинград, 21, ПОЛИТЕХНИЧЕСКИЙ ИНСТИТУТ, Издательский Отдел. 362-1-1

НЕ ЗАБЫЛИ ЛИ ВЫ ПОДПИСАТЬСЯ

НА САТИРИЧЕСКИЙ ЖУРНАЛ

БИЧ

В каждом номере рассказы; фельетоны, стихи лучших авторов.

В каждом номере—рисунки; шаржи; нарикат. лучш. художников.

Специальные номера „БИЧА“,—„МОДНЫЙ“, „О НОВОМ ЧЕЛОВЕКЕ“, „ЛЕТНИЙ ОТДЫХ“ и др.—разошлись без остатка.

Готовится к печати ряд новых специальных номеров.

ЦЕНА ОТДЕЛЬНОГО НОМЕРА—15 КОП.

ТРЕБУЙТЕ во всех киосках и у газетчиков!

ОТКРЫТА ПОДПИСКА НА 2-ое ПОЛУГОДИЕ 1928 ГОДА.

Подписная плата: 1 мес.—55 к., 3 мес.—1 р. 60 к., на 6 месяц. — 3 руб. 10 коп.

ПОДПИСКА ПРИНИМАЕТСЯ: в Главной Конторе газеты „ТРУД“ — Москва, Дворец Труда, в отделениях Центр. Изд-в; во всех почтовых учреждениях СССР и в киосках Контрагентства Печати.

Официальный отдел

ПРОФОРГАНИЗАЦИЯМ, КОМАНДИРОВАВШИМ СТУДЕНТОВ В ВЫСШУЮ ШКОЛУ ПРОФДВИЖЕНИЯ ИМЕНИ ТОВ. ТОМСКОГО.

Уважаемые товарищи!

Согласно постановления президиума ВЦСПО от 1/VI с. г., студенты ВШПД обязаны пройти летнюю практику в течение 3—4 недель из числа отпускного времени (с 20 июня по 1 сентября).

Настоящим президиум ВЦСПС предлагает вам оказать всяческое содействие студентам в проведении ими практики, согласно разработанному ВЦСПС и ВШПД плану, причем на время практики студенты поступают в распоряжение вашей организации.

Постановлением президиума за все отпускное время студентам выдано полагающееся им при ВШПД содержание.

Секретарь ВЦСПС Догадов.

Зав. высшей школой профдвижения при ВЦСПС Исаев.

ЦК СОЮЗОВ И ПРОФОРГАНИЗАЦИЯМ, КОМАНДИРОВАВШИМ СВОИХ РАБОТНИКОВ В ВЫСШУЮ ШКОЛУ ПРОФДВИЖЕНИЯ.

Уважаемые товарищи!

По постановлению президиума ВЦСПС от 1 июня с. г. студенты высшей школы профдвижения из своего двухмесячного летнего отпуска три-четыре недели проводят на летней практике в своих профорганизациях. Задачей профпрактики является ознакомление с работой губернской, уездной или низовой профорганизации с точки зрения проведения в жизнь решений VII с'езда, пленума ВЦСПС и директив письма ЦК ВКП(б) от 3 июня (см. «Труд» или «Правда» от 3/VI—1928 г.).

Ознакомление должно вестись по двум линиям: а) выявление недочетов, имеющих место в данной организации, и их причин; б) установление мероприятий, намеченных данной организацией, в связи с директивным письмом ЦК ВКП(б).

В виду широкого охвата вопросов практической работы союзов в письме ЦК ВКП(б), целесообразно в качестве задания студентам выделить для ознакомления только следующие основные моменты:

1) Проведение в жизнь союзной демократии: осуществление лозунга самокритики, борьба с бюрократизмом в союзных организациях, выборность и назначенство и т. п.

2) Выдвижение новых кадров на профработу: роль беспартийных в союзной работе, результаты выдвиженчества.

3) Работа с новыми кадрами: работа с сезонниками, новыми рабочими в предприятии, молодежью и т. п.

4) Производственные совещания и временные контрольные комиссии.

5) Культработа летом (клубы, летние площадки, их состояние и работа, красные уголки, физкультура и т. п.).

Студенты разрабатывают по собственному выбору и желанию одну или две темы, для чего посещают все необходимые для них собрания и заседания, работают в комиссиях, ведут беседы с рабочими, посещают общежития, столовые, клубы, красные уголки и т. п., изучают местную печать и стенгазеты, а также по мере надобности привлекают и изучают циркулярный и прочий материал.

В связи с указанным заданием местные профорганизации могут использовать находящихся на практике студентов, давая им попутные задания или в развитие и дополнение настоящих заданий, никаких инструкторских и «ревизорских» функций студенты ВШПД не имеют.

Местные профорганизации, привлекая находящихся на практике студентов для своей работы, не должны перегружать их заданиями, которые отвлекали бы их далеко в сторону от основного задания, а также не оставлять их для работы в аппарате в качестве замещающих ушедших в отпуск и т. п. Все расходы, связанные с раз'ездами по поручениям местных профорганизаций, оплачиваются последними. От школы студенты получают стоимость своего зимнего содержания в сумме 62 руб. в месяц, каковые вносятся в кассу ВШПД центральными комитетами, согласно постановления президиума ВЦСПС от 1 июня с. г.

В течение своей работы студенты ведут систематический «Дневник обследования», в который записываются наблюдения, даты и содержание собраний и заседаний и т. п., а также собирают документальный и иллюстративный материал (если возможно, вырезки из газет, фотографии, плакаты и т. п.). По окончании работы составляется письменный отчет о произведенной работе.

Отчет, дневник и материалы представляются студентами в учебную часть ВШПД, которая размножает и распределяет важнейшие из материалов и отчеты между заинтересованными организациями.

Зав. орготделом ВЦСПС Мельничанский.

Зав. культотделом ВЦСПС Еврепнов.

Зав. высшей школой профдвижения Исаев.

ПОПРАВКА

В постановлении Союзного совета социального страхования «о выплате пособий по временной нетрудоспособности работникам просвещения за каникулярное время» («Труд» № 130, официальный отдел) вкралась ошибка. В ст. 2 напечатано «...закончившиеся к 1 июня 1927 г.»; должно же быть: «...закончившиеся к 1 июня 1928 г.».

ОБ'ЯВЛЕНИЯ

О КОНКУРСЕ,

СПРОСЕ И ПРЕДЛОЖЕНИИ ТРУДА

принимаются

ПО ЛЬГОТНОМУ ТАРИФУ.

Телефон 3-64-77.

О ТАРИФЕ ВЗНОСОВ НА СОЦИАЛЬНОЕ СТРАХОВАНИЕ ДЛЯ ПРЕДПРИЯТИЙ МЕТАЛЛИЧЕСКОГО ТРЕСТА ЦЕНТРАЛЬНОГО РАЙОНА (МТЦР).

ПОСТАНОВЛЕНИЕ

СОЮЗНОГО СОВЕТА СОЦИАЛЬНОГО СТРАХОВАНИЯ ПРИ НКТ СССР

от 5 апреля 1928 г., № 316.

В связи с образованием Металлического треста Центрального района (МТЦР), в состав которого вошли предприятия треста «Гозачугплав», часть предприятий «Мальцкомбината» и некоторые другие предприятия союзный совет социального страхования при НКТ СССР на основании примечания 1 к ст. 1 постановления ЦИК и СНК СССР от 26 февраля 1925 г. «О тарифе взносов на социальное страхование» (Собр. Зак. СССР, 1925 г., № 14, ст. 107) постановил:

I.

1. Установить для правления металлического треста Центрального района (МТЦР) временный льготный тариф взносов на социальное страхование по п. «б» группы III разд. «Б» ст. 1 постановления ЦИК и СНК СССР от 26 февраля 1925 г. «О тарифе взносов на социальное страхование» (Собр. Зак. СССР, 1925 г., № 14, ст. 107[1]) в размере 10% с заработной платы.

2. Для предприятий Металлического треста Центрального района (МТЦР), пользовавшихся временным льготным тарифом взносов на социальное страхование до перехода их в состав этого треста, сохранить указанный тариф также и после перехода их в состав названного треста.

II.

В соответствии с изложенным в разделе 1 внести следующие изменения в ранее изданные постановления союзного совета социального страхования при НКТ СССР:

1. Внести следующие изменения в «Список № 1 предприятий и учреждений, подпадающих под действие временного льготного тарифа взносов на социальное страхование, установленного постановлением ЦИК и СНК СССР от 26 февраля 1925 г.». (Приложение к постановлению союзного совета социального страхования при НКТ СССР от 4 мая 1925 г., № 194/922 — «Известия НКТ СССР», 1925 г., № 30):

а) П. 22 раздела «А» изложить в следующей редакции:

НАЗВАНИЕ УЧРЕЖДЕНИЯ	Адрес.
22. Правление Металлического треста Центрального района (МТЦР).	Москва.

б) П. п. 23, 32 и 33 раздела «А» отменить.

в) Подразделение XIV раздела «Б» изложить в следующей редакции:

НАЗВАНИЕ УЧРЕЖДЕНИЯ ИЛИ ЗАВЕДЕНИЯ.	Адрес.
XIV. Металлический трест Центрального района (МТЦР).	
1. Дубненский завод.	Ст. Дубна, Туло-Лихвинской линии Моск.-Курской ж. д.
2. Ханинский завод.	Ст. Ханино, Туло-Лихвинской линии Моск.-Курской ж. д.
3. Черепетский завод.	Ст. Черепеть, Туло-Лихвинской линии Моск.-Курской ж. д.
4. Песочинский завод.	Ст. Лихвин, Туло-Лихвинской линии Моск.-Курской ж. д.
5. Дугненский завод.	Ст. Ферзиково, Сызрано-Вяземской ж. д.
6. Думиничский завод.	Ст. Думиничи, Моск.-Киево-Воронежской ж. д.
7. Мышегский завод.	Ст. Алексин, Сызрано-Вяземской ж. д.
8. Зав. им. Карла Либкнехта.	Касимов, Рязанской губ., пристань Забелино, на р. Оке.
9. Володинский завод.	Ст. Ясеновая, Туло-Лихвинской линии, Моск. Курской ж. д.
10. Богдано-Петровский завод.	Ст. Ханино, Туло-Лихвинской линии, Московско-Курской ж. д.
11. Судаковский завод (Косая Гора).	Тула.
12. Тульский железопрокатный завод.	Тула.
13. Рудные предприятия.	Тульская губ.
14. Людиновский завод.	Людиново, Брянской губ., Жиздринского уезда.
15. Песоченский завод.	Ст. Песочня, Московско-Белорусско-Балтийской ж. д.
16. Сукремльский завод.	Сукремль, Брянской губ., Жиздринского уезда.
17. Железные дороги.	Дьяково, Брянской губ., Бежицкого уезда.
18. Чугунно-литейный завод «Свободный Сокол».	Тамбов.

г) Подразделение XV раздела «Б» отменить.

д) Подразделение XVII раздела «Б» дополнить пунктом 8 в следующей редакции:

НАЗВАНИЕ ПРЕДПРИЯТИЯ ИЛИ ЗАВЕДЕНИЯ.	Адрес.
8. Радицкий вагоностроительный завод.	С. Урицкое, Брянской губ., Бежицкого у.

2. П. 69 списка № 6 государственных предприятий, подпадающих под действие временного льготного тарифа взносов на социальное страхование, установленного в ст. I постановления ЦИК и СНК СССР от 26 февраля 1925 г. (Приложение к ст. 1 постановления союзного совета социального страхования при НКТ СССР от 4 февраля 1926 г. № 65/902 — «Известия НКТ СССР», 1926 г. № 14) — отменить (как включенный в подразделение XIV списка № 1).

3. Постановление союзного совета социального страхования при НКТ СССР от 17 ноября 1925 г., № 305/931 «Об исключении Брянского шифферно-железно-фазеритного завода Мальцкомбината из списка № 1 предприятий и учреждений, подпадающих под действие временного льготного тарифа взносов на социальное страхование» («Известия НКТ СССР», 1925 г., № 50—51) — отменить (как утратившее значение в связи с отменой всего подразделения XV раздела «Б» списка № 1).

Председатель союзного совета социального страхования Л. Немченко.

Ответственный секретарь Кузитин.

ИЗВЕЩЕНИЯ

26 июня.

— **Губотдел строительных рабочих. Совещание освобожденных работников к-тов и женорганизаторов** в 1 ч. дня (Центр. клуб строит., Никольская, 9).

— **Губотдел коммунальников. Совещание производственной секции** в 4 ч. (комн. 13).

— **Губотдел коммунальников. Заседание президиума ИТС** в 4 час. (комн. 3).

— **Губотдел медсантруда. Конференция комиссий охраны труда Замоскворецк. р-на в полном составе** в 5 час. веч. (3-й этаж, зал совещаний).

— **Истсоцстрах при истпрофе ВЦСПС решил приступить к составлению сборника документов и материалов по истории социального страхования при белогвардейских правительствах и в Советской России** в период от Октябрьской революции до издания закона 31 октября 1918 г. о полном социальном обеспечении трудящихся, а потому обращается с просьбой ко всем товарищам, имеющим в своем распоряжении какие-либо материалы и документы по социальному страхованию за вышеуказанный период, прислать их в истсоцстрах или сообщить, на каких условиях эти материалы могли бы быть предоставлены истсоцстраху для использования.

Кроме того, истсоцстрах просит активных работников по социальному страхованию прислать свои воспоминания о намеченном периоде. Наиболее ценные из них будут опубликованы в сборнике. Обращаться по адресу: комиссия по изучению истории социального страхования «Истсоцстрах» (секция истпрофа ВЦСПС) — Москва, Солянка, 12, Дворец Труда (тел. 4-75-21).

— **Губотдел парпита. Совещание ревкомиссии и казначеев групп. месткомов в 6** час. веч. (зал заседаний центр. клуба).

27 июня.

— **Губотдел коммунальников. Оргсовещание** в 10 час. утра (комн. № 11).

28 июня.

— **Губотдел строительных рабочих. Заседание редколлегии** в 5 час. веч. (Никольская, 9, комн. 21).

— **Президиум губотдела медсантруд. Собрание безработных членов союза** в 2 час. дня (Солянка, 16, клуб «Красный Октябрь»).

— **Президиум губотдела совторгслужащих. Общегородское собрание работник-выдвиженцев, выдвинутых в учреждения, об'единяемые союзом, из фабрик и заводов в 1925—26—27 и 1928 г. совместно с председателями месткомов и представителями администрации** в