



This is a digital copy of a book that was preserved for generations on library shelves before it was carefully scanned by Google as part of a project to make the world's books discoverable online.

It has survived long enough for the copyright to expire and the book to enter the public domain. A public domain book is one that was never subject to copyright or whose legal copyright term has expired. Whether a book is in the public domain may vary country to country. Public domain books are our gateways to the past, representing a wealth of history, culture and knowledge that's often difficult to discover.

Marks, notations and other marginalia present in the original volume will appear in this file - a reminder of this book's long journey from the publisher to a library and finally to you.

Usage guidelines

Google is proud to partner with libraries to digitize public domain materials and make them widely accessible. Public domain books belong to the public and we are merely their custodians. Nevertheless, this work is expensive, so in order to keep providing this resource, we have taken steps to prevent abuse by commercial parties, including placing technical restrictions on automated querying.

We also ask that you:

- + *Make non-commercial use of the files* We designed Google Book Search for use by individuals, and we request that you use these files for personal, non-commercial purposes.
- + *Refrain from automated querying* Do not send automated queries of any sort to Google's system: If you are conducting research on machine translation, optical character recognition or other areas where access to a large amount of text is helpful, please contact us. We encourage the use of public domain materials for these purposes and may be able to help.
- + *Maintain attribution* The Google "watermark" you see on each file is essential for informing people about this project and helping them find additional materials through Google Book Search. Please do not remove it.
- + *Keep it legal* Whatever your use, remember that you are responsible for ensuring that what you are doing is legal. Do not assume that just because we believe a book is in the public domain for users in the United States, that the work is also in the public domain for users in other countries. Whether a book is still in copyright varies from country to country, and we can't offer guidance on whether any specific use of any specific book is allowed. Please do not assume that a book's appearance in Google Book Search means it can be used in any manner anywhere in the world. Copyright infringement liability can be quite severe.

About Google Book Search

Google's mission is to organize the world's information and to make it universally accessible and useful. Google Book Search helps readers discover the world's books while helping authors and publishers reach new audiences. You can search through the full text of this book on the web at <http://books.google.com/>

DATE 192.10

KG 91



Harvard College Library

FROM

*The Academy
of the History
of Material Culture*

ИЗВѢСТІЯ
ИМПЕРАТОРСКОЙ
АРХЕОЛОГИЧЕСКОЙ КОММИССИИ.

~~~~~

Выпускъ 17-й.

Съ 131 рисункомъ.



С.-ПЕТЕРБУРГЪ.  
Типографія Главнаго Управленія Удѣловъ, Моховая, 40.  
1905.

COLLEGE  
1 Dec 1911  
1911  
A  
1911  
d  
1911

Печатано по распоряженію Императорской Археологической Коммиссіи.

## ОГЛАВЛЕНИЕ.

|                                                                                                                                                       | СТРАН.         |
|-------------------------------------------------------------------------------------------------------------------------------------------------------|----------------|
| <b>В. В. Шнорпиль.</b> Отчетъ о раскопкахъ въ г. Керчи и его окрестностяхъ въ 1903 г. (съ 39 рис.) . . . . .                                          | 1— 76          |
| <b>Графъ А. А. Бобринской.</b> Отчетъ о раскопкахъ близъ с. Журовки и Капитановки (Чигиринскаго у. Кіевской губ.) въ 1904 году (съ 39 рис.) . . . . . | 77— 98         |
| <b>О. Ф. Вальдгауеръ.</b> Ольвійская статуэтка Аѳины . . . . .                                                                                        | 99—108         |
| <b>Б. В. Фармаковскій.</b> Еще объ ольвійской статуэткѣ Аѳины (съ 1 рис.) . . . . .                                                                   | 109—114        |
| <b>А. А. Спицынъ.</b> Вещи съ инкрустаціей изъ Керченскихъ ка-<br>такомбъ 1904 г. (съ 48 рис.) . . . . .                                              | 115—126        |
| <b>А. А. Иностранцевъ.</b> Отчетъ о поѣздкахъ въ мѣстность „Ко-<br>ломцы“ близъ Новгорода (съ 1 рис.) . . . . .                                       | 127—132        |
| <b>Два монетные клада 1903 года (съ 3 рис.) . . . . .</b>                                                                                             | <b>133—137</b> |



**Bulletin de la Commission Impériale Archéologique.**

17-ème livraison.

**Table des matières.**

|                                                                                                                                  | Pages.  |
|----------------------------------------------------------------------------------------------------------------------------------|---------|
| <b>L. Škorpil.</b> Compte-rendu des fouilles à Kertsh et dans ses environs en 1903 (av. 39 fig.) . . . . .                       | 1— 76   |
| <b>Comte A. Bobrinskoy.</b> Compte-rendu des fouilles exécutées en 1904 au district de Tchiguirine, gouv. de Kiev (av. 39 fig.). | 77— 98  |
| <b>O. Waldhauer.</b> Statuette d'Athéna, trouvée à Olbia . . . . .                                                               | 99—108  |
| <b>B. Pharmakowsky.</b> Notice sur la statuette d'Athéna, trouvée à Olbia (av. 1 fig.) . . . . .                                 | 109—114 |
| <b>A. Spitzyne.</b> Objets incrustés trouvés dans les catacombes de Kertsch en 1904 (av. 48 fig.) . . . . .                      | 115—126 |
| <b>A. Inostrantzeff.</b> Compte-rendu des excursions dans la localité dite „Colomtsy“, près de Novgorod (av. 1 fig.) . . .       | 127—132 |
| Deux trouvailles de monnaies, faites en 1903 (av. 3 fig.) . .                                                                    | 133—137 |



## Отчетъ о раскопкахъ въ г. Керчи и его окрестностяхъ въ 1903 г.

Въ отчетномъ году работы велись, главнымъ образомъ, а) на сѣверномъ склонѣ Митридатовой горы, б) на берегу Керченской бухты, на Глиницѣ и в) на площади между новымъ карантиномъ и Керченскимъ металлургическимъ заводомъ.

Работы, произведенныя на Митридатовой горѣ, отчасти составляютъ окончаніе разысканій 1901 и 1902 годовъ, частью являются попыткой найти и разслѣдовать новые некрополи. Первыя работы велись на Эспланадной улицѣ въ дворахъ №№ 15, 17 и 19, гдѣ подъ глубокою насыпью открыто 10 могилъ (№№ 19—28), на углу Эспланадной и 1-й Подгорной улицъ (№№ 103—107), въ 1-мъ и 2-мъ Подгорномъ переулкѣ (№№ 108, 110, 111) и на 1-й и 2-й Нагорной улицѣ (№№ 62—64, 109 и 117). Большинство открытыхъ здѣсь могилъ относится къ V—II вв. до Р. X. Къ тому же времени принадлежать также гробницы (№№ 112—116, 118—123), открытыя на с.-в. склонѣ Круглой скалы къ З. отъ того мѣста, гдѣ въ 1891 г. предсѣдателемъ Имп. Археологической Коммисіи графомъ А. А. Бобринскимъ найдена чернолаковая гидрія съ изображеніемъ бѣгущаго Гермеса <sup>1)</sup>.

Открытіе костяныхъ шашекъ на продолженіи Институтской улицы во дворѣ д. № 4 <sup>2)</sup> подало поводъ къ раскопкамъ, которыя были предприняты на упомянутомъ же «Продолженіи» (№№ 2—15, 17, 18, 38—46, 56, 58—61, 69—71, 76, 78, 79, 85 и 93) и на прилегающихъ къ этой улицѣ частяхъ Шлагбаумской улицы (№№ 16, 19—35, 37, 86—92, 94—102), а также 1-й Подгорной улицы (№№ 57, 62—68, 72—75, 77, 80—84). Судя по найденнымъ монетамъ царей Миѳридата II, Котисовъ I и II и Римиталка, а также по характеру открытыхъ вещей, разслѣдованный некрополь относится къ I—II в. по Р. X. Къ тому же времени нужно отнести также множество надписей, найденныхъ во время этихъ раскопокъ или въ смежныхъ дворахъ, гдѣ производились раскопки частными лицами <sup>3)</sup>.

<sup>1)</sup> Отч. Имп. Археол. Комм. за 1891 г., стр. 28 и 29.

<sup>2)</sup> См. Изв. Имп. Археолог. Комм., в. 10, с. 109—127.

<sup>3)</sup> См. Изв. Имп. Археолог. Комм. в. 10, надписи подъ №№ 31, 33, 34, 36, 37, 39, 41, 48, 61, 64, 80 и 91.

Работы, предпринятые въ прочихъ мѣстахъ горы Митридата, носятъ совершенно случайный характеръ: онѣ были вызваны частью находками гробницъ во время рытья ямъ для посадки деревьевъ и при другихъ земляныхъ работахъ, частью работами кладоискателей.

На Глиницѣ продолжались земляныя работы, предпринятые Керченской городской управой въ 1902 г.; при этомъ окончательно была разслѣдована вся часть морского берега, составляющая Карантинную набережную, отъ угла Предѣльной улицы до мыловареннаго завода Зидорфа, и пространство между Карантиннымъ шоссе и острогомъ; такъ какъ пришлось понижать уровень Карантиннаго шоссе, примыкающаго къ Предѣльной улицѣ, то и эта полоса земли подверглась тщательному разслѣдованію. Въ этихъ мѣстахъ открыто всего 217 гробницъ. Самымъ интереснымъ приобрѣтеніемъ нужно считать двѣ терракотовыя повозки, найденныя въ гробницахъ №№ 210 и 312 <sup>1)</sup>. Въ гробницахъ этого некрополя попадались монеты Миридата II, Котиса I, Рискупорида I, Савромата I, Котиса II, Савромата II и Рискупорида III, изъ чего можно вывести заключеніе, что всѣ 217 открытыхъ гробницъ относятся къ первымъ тремъ столѣтіямъ христіанской эры; характеръ найденныхъ вещей не противорѣчитъ этой датировкѣ. Подобнымъ же характеромъ отличаются всѣ остальные могилы, открытыя въ отчетномъ году на Глиницѣ; только гробница № 340, гдѣ была найдена индикація съ именемъ имп. Θεодосія, относится къ концу IV в. по Р. Х.

Въ августѣ и сентябрѣ 1903 г. производились раскопки между новымъ карантинномъ и металлургическимъ заводомъ, недалеко отъ того мѣста, гдѣ находился древній городъ Мирмикій. Эти работы были предприняты отчасти съ тою цѣлью, чтобы спасти отъ рукъ кладоискателей, которые здѣсь хозяйничали въ теченіе послѣдняго десятилѣтія, хотя незначительную долю древнихъ вещей и памятниковъ старины, отчасти же для того, чтобы внести какую-нибудь новую черту въ исторію давно погибшаго древняго города. Результаты раскопокъ не оправдали возлагавшихся на нихъ ожиданій, но подтвердили предположеніе, что древній Мирмикій не чеканилъ особыхъ монетъ, находясь и въ этомъ отношеніи въ полной зависимости отъ Пантикалея: всѣ монеты, найденныя на разслѣдованномъ кладбищѣ (№№ 353, 354, 359 и 385), оказались автономными пантикапейскими.

<sup>1)</sup> См. статью П. Бенъковскаго „О терракотовыхъ повозочкахъ изъ Керчи“ въ *Изв. Имп. Архе. Ком.* вып. 9, стр. 63—72.



## I. Гробницы и склепы, открытые на Митридатовой горѣ.

(Съ 11-го января по 13-е мая и съ 9-го ноября по 18-е декабря).

№ 1. На 3-й Подгорной улицѣ, противъ дома № 1. Каменный склепъ, совершенно раззоренный и засыпанный землею и камнемъ; уцѣлѣлъ только небольшой дромось съ ю. стороны съ каменнымъ поломъ и нижними частями обѣихъ стѣнъ; въ самомъ склепѣ не осталось ни стѣнъ, ни пола. Въ землѣ, наполнявшей склепъ и дромось, найдены двѣ мѣдныя монеты, три глиняныя лампадки, изъ коихъ одна была украшена бюстомъ Сераписа (рис. 1), два стеклянные бальзамарія, разбитое стекл. веретено, двѣ золотыя бусы филигранной работы, пять гладкихъ зол. бусъ, зол. сережка, зол. подвѣска въ видѣ кружечка, привѣшаннаго къ трубочкѣ, 20 зол. бляшекъ и нѣсколько кусочковъ листового золота съ одежды, буса изъ черной пасты, граненая буса изъ сердолика, 4 изъ зеленоватой массы, 4 зеленыхъ бисеринки и обломки разныхъ бронзовыхъ, костяныхъ и терракотовыхъ вещей.



Рис. 1 (1/2).

Внутри склепа, около входа (направо и налево отъ него) найдены два куска мраморной плитки (лежавшіе на разстояніи 3 м. одинъ отъ другого) съ надписью 140 г. по Р. X. <sup>1)</sup> Сохранившіеся на задней сторонѣ плитки остатки штукатурки указываютъ на то, что плита была вставлена въ стѣну внутки склепа, быть можетъ, надъ входомъ.

№ 2. На продолженіи Институтской улицы, противъ дома № 1. Дѣтская земляная гробница, покрытая плитами, дл. 1,20 м., шир. 0,42, глуб. 0,48. Плиты лежали на глубинѣ 0,66 м. На шеѣ истлѣвшаго костяка, обращеннаго головою къ В., найдены 4 разноцвѣтныя пронизи, возлѣ талии разломанная бронзовая пряжка, въ ногахъ другая бронз. пряжка простой формы, 12 игральныя кости и терракотовый гротескъ съ фалломъ и ногами, прикрѣпленными стержнемъ къ туловищу.

№ 3. Тамъ же. Дѣтская земляная гробница, покрытая плитами. Ящикъ, находившійся на глубинѣ 0,55 м., имѣлъ 0,92 м. длины, 0,27 шир. и 0,29 глубины. Въ ногахъ истлѣвшаго костяка, обращеннаго головою къ В., найдены

<sup>1)</sup> См. *Изв. Имп. Арх. Комм.* в. 10, стр. 65, № 68.

2 сильно пострадавтія отъ сырости и разбитія терракотты. изъ которыхъ одна представляетъ мальчика, сидящаго на пѣтухѣ, стекл. амфорка съ отбитой ручкой и раздавленный стекл. бальзамарій, возлѣ волѣнъ желобчатая буса изъ египетской пасты и бронзовое кольцо съ возвышенностями по всей окружности, на лѣвой рукѣ разломанный мѣдный браслетъ и пронизы въ видѣ маленькихъ конусовъ, на шеѣ бусы изъ лигнита, распавшіяся отъ сырости.

№ 4. Параллельно съ предыдущей могилкой, на глубинѣ 0,33 м. грунтовая гробница, покрытая досками, дл. 1,12 м., шир. 0,33, глуб. 0,37. При дѣтскомъ костякѣ, обращенномъ головою къ В., найдены мѣдныя сережки возлѣ черена, бронз. браслетъ на лѣвой рукѣ и раздавленный простой глиняный одноручный сосудъ возлѣ пятки правой ноги.

№ 5. Тамъ же. На глубинѣ 0,74 м. земляная гробница дл. 1,96 м. шир. 0,43, глуб. 0,95. Возлѣ ногъ истлѣвшаго костяка, обращеннаго головою на В., справа найдены простой глин. сосудъ съ одной ручкой, возлѣ талин 7 кусочковъ листового золота и возлѣ головы слѣва стекл. бальзамарій.

№ 6. Тамъ же. Въ ямѣ глубиною въ 1,48 м. земляная, покрытая досками гробница глуб. 0,69 м., дл. 2,10, шир. 0,58. На головѣ истлѣвшаго скелета, обращенной къ В., найдены золотыя листочки погребальнаго вѣтза, пара простыхъ золотыхъ сережекъ и разломанная серебряная булавка, выше кисти лѣвой руки 10 пронизей: 2 изъ сердолика, 1 изъ халцедона, 4 изъ черной блестящей массы и 3 стеклянныя съ остатками позолоты. Рѣдкій экземпляръ представляетъ одна изъ сердоликовыхъ пронизей: имѣя форму продолговатой призмы, она украшена съ двухъ сторонъ одинаковою рѣзьбою, изображающею мужскую фигуру съ широко въ рукахъ. На верхней части этой же руки костяка былъ разломанный бронз. браслетъ, на кисти 2 перстня: золотой съ алмандиномъ безъ рѣзьбы и серебряный съ такимъ же камнемъ, украшеннымъ изображеніемъ какого-то лежащаго звѣря и вѣтки. Въ ногахъ костяка найдены раздавленный двуручный глин. сосудъ, костяная баночка съ румянами, распавшееся бронз. зеркало, низенькій стекл. бальзамарій и костяное веретено.

№ 7. Рядомъ съ предыдущей гробницей земляная, покрытая досками могила, съ остовомъ, обращеннымъ головою на В. Ящикъ гробницы, лежавшій на глубинѣ 1,43 м., имѣлъ 1,37 м. длины, 0,32 шир. и 0,76 глубины. Возлѣ головы истлѣвшаго костяка найдена пара золотыхъ крученыхъ серегъ, на правой рукѣ выше кисти 4 бѣлыя бусы, въ ногахъ раздавленная стекл. чашечка и два одноручные глиняные сосуда, изъ которыхъ одинъ покрытъ плохо сохранившимся краснымъ лакомъ (*terra sigillata*).

№ 8. Тамъ же. Земляная гробница, покрытая плитами, на глубинѣ 1,55 м. Длина могилы 2,13 м., шир. 0,48, глуб. 0,83. Въ ногахъ истлѣвшаго костяка, лежавшаго головою на Ю., найдены 2 одноручные краснолаковые сосуда (*terra sigillata*); одинъ изъ нихъ, имѣвшій форму шара, былъ раздавленъ упавшей плитой, а другой, украшенный рельефными изображеніями четырехъ птицъ и орнаментомъ подъ горломъ и ручкой, оказался цѣлымъ.

№ 9. Тамъ же. Земляная гробница, покрытая плитами, на глубинѣ 0,67 м. Длина могилы 1,36 м., шир. 0,42, глуб. 0,35. Въ ногахъ костяка, лежавшаго головою на В., найденъ одноручный сосудъ съ красной поливой.

№ 10. Тамъ же. Земляная гробница, покрытая плитами, съ остовомъ, обращеннымъ головою къ В. Ящикъ гробницы, лежавшій на глубинѣ 2,44 м., имѣлъ 2,24 м. длины, 0,45 шир. и 0,73 глубины. За головой истлѣвшаго костяка лежали обломки стекл. бальзамарія, въ лѣвой рукѣ брусокъ и стертая бронз. монета. Въ ногахъ костяка посуды не оказалось.

№ 11. Тамъ же. На глубинѣ 2,44 м. дѣтская земляная гробница, покрытая плитами, дл. 1,11 м., шир. 0,31, глуб. 0,42. Въ ногахъ истлѣвшаго костяка, обращеннаго головою на В., лежали обломки ритона изъ бѣлаго непрозрачнаго стекла, разбитый одноручный сосудъ съ желтой поливой, украшенный свѣтложелтымъ накладнымъ орнаментомъ въ видѣ выпуклыхъ капель и точекъ (рис. 2), и обломокъ терракотовой маски. Возлѣ шеи фибула въ видѣ какой-то чубатой птицы, на шеѣ 6 большихъ пронизей изъ разнаго матеріала, бронз. кольцо и подвѣска въ видѣ летящаго голубя, на груди гладкій золотой кружочекъ.



Рис. 2 (1/3).

№ 12. Тамъ же. На глубинѣ 1,08 м. дѣтская земляная гробница, покрытая плитами, дл. 1,15 м., шир. 0,33, глуб. 0,28. У лѣваго плеча истлѣвшаго скелета, обращеннаго головою на В., оказался стекл. бальзамарій (выс. 0,115 м.), на шеѣ 11 бусъ и подвѣсокъ изъ халцедона, горнаго хрустала и стекла, на груди фибула и бронз. кольцо, возлѣ лѣвой руки гротескъ съ фалломъ, возлѣ талии бронз. пряжка простой формы, въ ногахъ простой одноручный глин. сосудъ.

№ 13. Въ стѣнѣ предыдущей гробницы оказалась часть болѣе древней могилы, перерѣзанной ею. Отъ костяка остался одинъ черепъ; при немъ найдено 14 подвѣсокъ и бусъ: 5 изъ голубой египетской массы (медальонъ съ

рельефнымъ лицомъ, лежащій левъ, статуетка Беса, сжатый кулакъ), другія изъ кости и сердолика, разноцвѣтной пасты и бронзы.

№ 14. Тамъ же. На глубинѣ 0,84 м. земляная гробница, покрытая плитами, дл. 1,81 м., шир. 0,47, глуб. 0,69. За головой истлѣвшаго скелета, обращеннаго къ Ю.-В., лежали кости дѣтскаго остова, сдвинутыя въ кучу, и среди нихъ маленькій овальный алмадинъ съ грубой рѣзбой въ золотой оправѣ и двѣ лигнитовыя бусы. На головѣ второго костяка найдены кусочки листового золота. Раздавленный одноручный глин. сосудъ находился первоначально, по всей вѣроятности, за головой костяка, но потомъ, вслѣдствіе того, что въ этихъ мѣстахъ Митридатовой горы материкъ сползаетъ, сосудъ очутился на груди остова.

№ 15. Тамъ же. Земляная гробница, покрытая плитами, на глубинѣ 1,80 м. Ящикъ могилы имѣлъ 2,04 м. длины, 0,35 шир. и 0,71 глубины. На головѣ истлѣвшаго костяка, лежавшей на В., найдены золотыя листочки, на груди мѣдная фибула, на поясѣ такая же пряжка, во рту мѣдная монета, въ ногахъ одноручный краснолаковый сосудъ, въ лѣвой рукѣ оселокъ и клинокъ желѣзнаго ножа.

№ 16. На Шлагбаумской улицѣ. Земляная гробница, покрытая плитами, на глубинѣ 0,35 м. Длина могилы 1,83 м., шир. 0,46, глуб. 0,75. Во рту истлѣвшаго костяка, обращеннаго головою на В., найдена мѣдная монета, совершенно испорченная ржавчиной.

№ 17. На продолженіи Институтской улицы, противъ дома № 1. На глубинѣ 1,50 м. земляная гробница, покрытая плитами, дл. 1,70 м., шир. 0,38, глуб. 0,47. За головой совершенно истлѣвшаго костяка, обращенной на В., найденъ низецкій стекл. бальзамарій (выс. 0,05 м.), на шеѣ 3 бусы изъ разноцвѣтной пасты и раковина, служившая подвѣскою.

№ 18. Тамъ же. Земляная гробница, покрытая досками, на глубинѣ 1,40 м., дл. 1,93 м., шир. 0,51, глуб. 0,70. На головѣ совершенно истлѣвшаго костяка, обращенной на В., оказались листочки золота отъ погребальнаго вѣнка, за головой разбитый одноручный глин. сосудъ, возлѣ талии разломанная мѣдная пряжка, въ лѣвой рукѣ клинокъ желѣзнаго ножа и точильный брусокъ.

№ 19. На Эспланадной улицѣ. Земляная гробница, покрытая досками, дл. 2,13 м., шир. и глуб. 0,71. Могила находилась подъ толстымъ слоемъ насыпи на глубинѣ 4,98 м. Въ правой рукѣ истлѣвшаго костяка, обращеннаго головою на В., оказались обломки алабастрѣды (выш. 0,15 м.), съ лѣвой стороны лекионъ съ черными пальметками и бѣлыми черточками по красному

фону, справа возлѣ ногъ круглое бронз. зеркало діам. 0,14 м., съ деревянной ручкой дл. 0,10 м., и рядомъ съ нимъ костяной кружочекъ отъ веретена.

№ 20. Тамъ же. На той же глубинѣ каменная гробница дл. 1,83 м., шир. 0,52, глуб. 0,56. Въ ногахъ истлѣвшаго востяка, лежавшаго головою тоже на В., найдена большая глин. амфора выш. 0,60 м., а возлѣ лѣвой руки, груди и головы разбросанные обломки «финикійскаго» алабаstra.

№ 21. Тамъ же. На глубинѣ 3,98 м. земляная гробница, покрытая плитамн, дл. 1,88 м., шир. 0,87, глуб. 0,31. Справа, возлѣ головы, обращенной къ В., найденъ красный одноручный глин. сосудъ съ двумя темными полосками вокругъ туловища и простымъ орнаментомъ въ видѣ зубчиковъ на плечахъ; часть вѣнчика отбита въ древнее время.

№ 22. Тамъ же. На глубинѣ 4,98 м. сырцовая гробница дл. 1,69 м., шир. и глуб. 0,62. Въ ногахъ костяка, обращеннаго головою на В., найдены обломки простого чернаго глинянаго одноручнаго сосуда, а на лѣвой рукѣ желѣзное и серебряное кольца, сильно испорченныя ржавчиной.

№ 23. Тамъ же. На той же глубинѣ дѣтская каменная гробница дл. 1,05 м., шир. 0,56, глуб. 0,60. Справа, возлѣ головы, обращенной на В., лежали обломки простого глинянаго сосуда съ одной ручкой, съ лѣвой стороны 3 обломка краснофигурнаго аска съ геометрическимъ орнаментомъ (рис. 3), въ ногахъ съ правой стороны маленькая коринѣская котила (выш. 0,03 м., діам. 0,05 м.) съ испорченной поливой.



Рис. 3 (2/3).



Рис. 4 (1/2).

№ 24. Тамъ же. На той же глубинѣ земляная гробница, покрытая толстыми брусьями, дл. 2,36 м., шир. 1,07, глуб. 0,96. Костякъ, въ особен-

ности же черепъ (0,16×0,14 м.), обращенный на С.-З., хорошо сохранились. Въ ногахъ остова съ правой стороны найдены лежавшая на боку чернолаковая гидрія (рис. 4) съ краснымъ изображеніемъ трехъ фигуръ (Эрота, сидящаго юноши и женщины), разбитое на двѣ части точило въ видѣ тонкой доски, обломки костяного веретена, чернолаковое блюдечко и бронз. зеркало, возлѣ праваго плеча разбитая алабастрида, на лѣвой рукѣ желѣзный перстень, во рту мѣдная монета, совершенно испорченная ржавчиной.

№ 25. Тамъ же. На глубинѣ 4,98 м. каменная гробница, покрытая плитами, дл. 2,56 м., шир. 1,25, глуб. 1,30. Въ гробницѣ лежали рядомъ 2 совершенно истлѣвшіе остова головами на В.; возлѣ восточной стѣны за головами костяковъ было пустое мѣсто. Оба скелета были одѣты въ длинные саваны свѣтлосѣраго цвѣта, доходящіе красивыми складками до пятокъ, и лежали на толстомъ слоѣ морской травы. Саваны при первомъ прикосновеніи рассыпались въ порошокъ. Во рту остововъ оказались мѣдныя монетки одинаковой величины; одна совершенно испорчена ржавчиной, на другой еще видны изображенія Пана и лука въ горитѣ (Бурачковъ ХХ, 91). Въ ногахъ костяка, лежавшаго вдоль сѣверной стѣнки, найдены двѣ части простого глинянаго одноручнаго сосуда (выс. 0,24 м.), возлѣ головы другого съ правой стороны краснофигурная пеллика съ изображеніемъ Діониса на грифонѣ <sup>1)</sup>, менады и двухъ фигуръ въ длинныхъ иматяхъ. Съ обѣихъ сторонъ костяковъ возлѣ рукъ найдены двѣ алабастриды, изъ которыхъ одна распалась на мелкіе куски. Вокругъ костяковъ были разбросаны по всей гробницѣ обломки трехъ чернолаковыхъ арибалловъ съ пальметками и двухъ клѣтчатыхъ глиняныхъ лекиновъ, усыянныхъ бѣлыми точками. Эта мелкая посуда была разбита, по всей вѣроятности, надъ гробницей, во время погребальнаго обряда, и не всѣ черепки ея были положены въ гробницу.

№ 26. Тамъ же. На той же глубинѣ земляная гробница, покрытая толстыми брусьями, дл. 1,92 м., шир. 0,81, глуб. 0,73. Возлѣ ногъ остова, обращеннаго головою къ В., съ лѣвой стороны лежало большое точило въ видѣ тонкой доски, съ правой бронз. зеркало (діам. 0,14 м.) съ распавшейся деревянной ручкой и желѣзный стригиль, испорченный ржавчиной. Возлѣ правой руки костяка найдены простой черной одноручный горшокъ и 2 чернолаковые арибалла съ пальметками (одинъ разбитъ), на лѣвой рукѣ желѣзный перстень, совершенно разлѣденный ржавчиной, на шеѣ глиняныя бусы съ остатками позолоты, возлѣ ушей большія серебр. серьги съ пирамидками на концахъ, типа

<sup>1)</sup> Подобнымъ рисункомъ украшена пеллика, изданная въ атласѣ *Отчета Имп. Арх. Комм.* за 1874 г., табл. II, рис. 3.

серегъ, изображенныхъ въ «Древностяхъ Босфора Киммерійскаго», табл. XXXII, рис. 14 <sup>1)</sup>). Хорошо сохранившійся черепъ имѣлъ 0,16 м. длины и 0,13 ширины.

№ 27. Тамъ же. На глубинѣ 4,93 м. высѣченная въ скалѣ дѣтская гробница, покрытая плитами, дл. и шир. 0,53 м., глуб. 0,46. Возлѣ головы дѣтскаго костяка, обращенной къ В., найдены круглыя бусы изъ голубой массы и двѣ распавшіяся сережки, одна серебряная, другая бронзовая, въ правой рукѣ 2 большія разноцвѣтныя пронизи и подвѣска изъ слоновой кости въ формѣ руки, въ ногахъ съ правой стороны чернолаковый кубокъ съ двумя ручками, слѣва простой черныи рожокъ (выш. 0,09 м.) съ поврежденнымъ вѣнчикомъ.

№ 28. Тамъ же. На той же глубинѣ каменная гробница дл. 1,80 м., шир. 0,69, глуб. 0,65. Въ ногахъ костяка, обращеннаго головою на В., найденъ разбитый чернолаковый лекиѣ безъ украшеній и обломки чернолаковаго арибалла съ пальметкою. Въ средней плитѣ, покрывавшей гробницу, было сдѣлано четырехугольное углубленіе дл. 0,27 м., шир. 0,20, глуб. 0,08, залитое по стѣнкамъ свинцомъ; плита положена на гробницу углубленіемъ внизъ. Эта плита, очевидно, служила когда-то постаментомъ, въ который было вставлено надгробіе, залитое для большей устойчивости свинцомъ. Свинцовое гнѣздо вѣситъ 31½ ф.

№ 29. На Шлагбаумской улицѣ. Дѣтская земляная гробница, покрытая двумя черепицами, съ остовомъ, обращеннымъ головою на З. Ящикъ могилы, лежавшій на глубинѣ 0,90 м., имѣлъ 1,05 м. длины, 0,38 шир. и 0,24 глубины. На шеѣ истлѣвшаго костяка найдены 2 испорченныя ржавчиной монетки съ дырочками для шнура, 2 подвѣски изъ зеленого стекла, 1 буса изъ бѣлаго стекла, 4 изъ желтаго и 44 бисеринки изъ голубой массы; въ ногахъ разломанный гладкій серебр. браслетъ и двѣ терракотовыя фигурки: Купидонъ, играющій на лирѣ, и распавшійся отъ сырости гротескъ съ ногами и фалломъ, выгнѣшенными отдѣльно.

№ 30. Рядомъ съ предыдущей, на глубинѣ 0,75 м. грунтовая гробница дл. 1,92 м., шир. 0,40, глуб. 0,22. Надъ ногами остова ящикъ былъ покрытъ досками, а надъ головой плитами. Въ ногахъ костяка, обращеннаго головою на В., найденъ стекл. бальзамарій, на лѣвой рукѣ разломанный бронз. браслетъ, на груди бронз. фибула простой формы, во рту мѣдная монета Котиса I (Бурачковъ, XXVII, 110), за головой пронизъ изъ черной массы.

№ 31. Тамъ же. На глубинѣ 1,15 м. земляная гробница, покрытая плитами, дл. 2,25 м., шир. 0,50, глуб. 0,75. Въ ногахъ истлѣвшаго костяка,

<sup>1)</sup> Въ частной коллекціи въ Керчи имѣется черепъ съ сохранившимися волосами, къ которымъ надъ висками привязаны подвѣски этой формы.



Рис. 5 (1/2).



Рис. 6 (н. в.). Рис. 7 (н. п.).

обращеннаго головою на В., найдены обломки простого глинянаго одноручнаго сосуда, стекл. бальзамарій, рѣдкій двуручный стекл. сосудъ съ параллельными горизонтальными желобками (рис. 5) и раздавленный стаканъ изъ толстаго сте-

кла. На лѣвой рукѣ двойной дутый золотой перстень съ вставленными кружочками изъ желтой пасты, которая почти вся выкрошилась; перстень внизу разорванъ давленіемъ сползающаго плотнаго материка, который такъ надвинулся на костякъ, что, по снятіи

плить, казалось, что тутъ нѣтъ гробницы. Возлѣ той же руки костяка оказались двѣ подвѣски-гермы изъ египетской массы (рис. 6 и 7), 2 большія пронизы изъ лигнита, желобчатая буса изъ бѣлой пасты и 3 большія зол. бляхи съ выбитыми посрединѣ двумя концентрическими кругами. Возлѣ шеи найдено нѣсколько пронизей и подвѣсокъ (1 буса изъ горнаго хрусталя, 1 изъ янтаря, 1 изъ разноцвѣтной массы, 1 изъ темной пасты, зубъ на мѣдной проволоцѣ, жучокъ и небольшая плиточка изъ смальты, желтое овальное стеклышко въ бронзовой оправѣ). Возлѣ черепа найдены пара простыхъ золотыхъ серегъ и золотые листочки отъ погребальнаго вѣнка.

№ 32. Тамъ же. На глубинѣ 1,42 м. земляная гробница, покрытая надъ головою остова досками, а надъ ногами плитою. Длина могилы 1,92 м., шир. 0,87, глуб. 0,52. Въ гробницѣ лежали рядомъ 2 костяка, обращенные головами къ В. Возлѣ пояса остова, лежавшаго вдоль южной стѣнки, найдены желѣзная пряжка, совершенно испорченная ржавчиной, обломки точильнаго бруска и бронз. вещица въ видѣ арабской цифры 8. Между костяками, возлѣ ногъ оказался одноручный краснолаковый сосудъ, въ ногахъ краснолаковая чашка и такой же одноручный сосудъ (все три сосуда были раздавлены на мелкіе кусочки), кромѣ того, стеклянная пронизъ въ видѣ цуговицы и мѣдная монета плохой сохранности.

№ 33. Тамъ же, недалеко отъ угла продолженія Институтской улицы на глубинѣ 1,42 м. земляная гробница, покрытая плитами, дл. 1,92 м., шир. 0,47, глуб. 1,09. Въ ногахъ истлѣвшаго остова, лежавшаго головою на В., найдены обломки четырехграннаго стекл. сосуда съ одной ручкой, на лѣвой рукѣ серебр. перстень съ зеленымъ камнемъ, украшеннымъ изображеніемъ керкиія и двухъ роговъ изобилія. На груди и головѣ кусочки листового золота.



№ 34. Тамъ же. На глубинѣ 1,05 м. земляная гробница, покрытая плитами, дл. 2,32 м., шир. 0,62, глуб. 1,07. На черепѣ истлѣвшаго костяка, обращеннаго головою на В., найдено 78 золотыхъ подвѣсковъ и бляшекъ, которыя, повидимому, были нашиты на головномъ уборѣ; въ подвѣски вставлены сирійскіе гранаты и въ одну, кромѣ гранатовъ, 2 продолговатыхъ стеклышка. Тутъ же найдено нѣсколько листиковъ отъ золотого вѣнка. На шеѣ бусъ не оказалось. Возлѣ головы найдены 2 гладкія массивныя золотыя серьги съ серебр. шариками. На груди золотой брактеатъ съ изображеніемъ гермы и вѣтки и зол. медальонъ, подобный по рисунку и формѣ медальону, изданному въ «Древностяхъ Босфора Киммер.», табл. XXIV, рис. 12. Разница въ томъ, что найденный нынѣ медальонъ, какъ видно по остаткамъ бронзовой иглы на нижней сторонѣ, былъ фибулой, которой застѣгивалась одежда на плечѣ или на груди. На лѣвой рукѣ костяка были 2 зол. перстня неодинаковой величины, съ гранатами; на одномъ изъ нихъ виднѣется грубое изображеніе Аѣины съ копьемъ и со щитомъ. Въ ногахъ 3 сосуда, съ правой стороны обломки двухъ бальзамаріевъ, изъ коихъ одинъ былъ сдѣланъ изъ простого стекла, другой изъ желтаго, а съ лѣвой одноручный краснолаковый сосудъ (*terra sigillata*) съ поврежденнымъ вѣнчикомъ и плохо сохранившейся поливой.

№ 35. Тамъ же. На глубинѣ 0,87 м. земляная гробница, покрытая плитами, дл. 1,92 м., шир. 0,45, глуб. 0,80. Возлѣ лѣвой руки истлѣвшаго костяка, обращеннаго головою на Ю., найдены листочки отъ золотого вѣнка и клинокъ желѣзнаго ножа, совершенно испорченнаго ржавчиной, на груди бронз. фибула простой формы, въ ногахъ распавшійся отъ сырости глин. бальзамарій и одноручный краснолаковый сосудъ плохой сохранности.

№ 36. На Предѣльно - Нагорной улицѣ, на перекресткѣ недалеко отъ катакомбы Сорака на глубинѣ 6,73 м. катакомба со входомъ съ С., ограбленная въ древнее время. Склепъ представляетъ собою обычный типъ катакомбъ съ тремя лежанками противъ входа, съ южной и съ сѣверной сторонъ. Ни росписи, ни надписей на стѣнахъ не оказалось. Въ тонкомъ слое земли на полу подъ лежанками найдены 2 двойныя рубчатыя трубочки изъ золота, бронз. пряжка простой формы, большая граненая пронизъ изъ сердолика, 4 бусы изъ разноцвѣтной пасты, 4 изъ стекла разныхъ цвѣтовъ и 1 изъ голубой египетской смальты.

№ 37. На Шлагбаумской улицѣ, противъ дома № 7. На глубинѣ 1 м. земляная гробница, покрытая досками, дл. 1,92 м., шир. 0,47, глуб. 0,50. На шеѣ костяка, лежавшаго головою на В., найдено 11 бусъ (1 изъ сердолика,

2 изъ лигнита, 8 изъ стекла), въ ногахъ глин. солонка съ черноватой поливкой и большаа пронизъ изъ разноцвѣтной пасты.

№ 38. На продолженіи Институтской улицы, противъ дома № 4. На глубинѣ 1,45 м. земляная гробница, покрытая плитамн, дл. 1,70 м., шир. 0,40, глуб. 0,27. Возлѣ головы совершенно истлѣвшаго костяка, обращеннаго головою къ В., найдены зол. повязка, пара зол. серегъ, 2 подвѣски изъ голубой и бѣловатой смальты и 24 бусы. Надъ плитамн въ насыпи гробницы найдена зол. пластинка съ нацарапанными буквами ВАГА.

№ 39. Тамъ же. На глубинѣ 1,45 м. земляная гробница, покрытая плитамн, дл. 2,10 м., шир. 0,63, глуб. 1,36. Въ ногахъ истлѣвшаго костяка, обращеннаго головою къ В., найденъ одноручный глин. сосудъ и два глин. бальзамарія, на груди третій такой же бальзамарій.

№ 40. Тамъ же. На глубинѣ 1,40 м. земляная гробница, покрытая плитамн, дл. 2 м., шир. 0,41, глуб. 0,73. Въ ногахъ костяка, лежавшаго головою на Ю., найдены обломки круглаго бронз. зеркала, разломанное костяное веретено, глин. бальзамарій, простой одноручный глин. сосудъ, костяная коробочка для румянъ и 6 бусъ (1 изъ стекла и 5 изъ сердолика). На лѣвой рукѣ 2 разломанные мѣдные перстня съ эмалью, на груди обломки большой бронз. фибулы простой формы, на шеѣ нѣсколько большихъ бусъ (сохранилась только одна, сдѣланная изъ красной и зеленой пасты), возлѣ черепа обломки гладкихъ серебр. серегъ.

№ 41. Тамъ же. На глубинѣ 1,33 м. дѣтская земляная гробница, покрытая плитамн, дл. 0,90 м., шир. 0,40, глуб. 0,50. На шеѣ костяка, обращеннаго головою къ В., найдено 11 бусъ (1 изъ сердолика, 1 изъ лигнита, 1 изъ голубой пасты, 1 изъ желтой, остальные 7 изъ стекла) и смальтовая подвѣска, изображающая какое-то животное, на груди стекл. бальзамарій.

№ 42. Тамъ же. На глубинѣ 2,05 м. земляная гробница, покрытая плитамн, дл. 2,17 м., шир. 0,73, глуб. 1,27. Костякъ лежалъ въ деревянномъ гробѣ, снаружи выкрашенномъ въ синій цвѣтъ, головою на Ю.-В. На лѣвомъ плечѣ остова найдена раздавленная бронз. фибула простой формы, возлѣ тапіи желѣзная пряжка, возлѣ кисти правой руки желѣзный ножъ, оселокъ дл. 1,105 м. и двѣ пронизы изъ разноцвѣтной пасты, въ ногахъ обломки одноручнаго стекл. сосуда и стекл. стакана.

№ 43. Тамъ же. На глубинѣ 1,72 м. земляная гробница, покрытая плитамн, дл. 2,06 м., шир. 0,71, глуб. 1,29. Костякъ лежалъ въ истлѣвшемъ деревянномъ гробѣ, покрытомъ снаружи гипсомъ и синей краской, головою на

В. Въ погахъ съ правой стороны найдены обломки раздавленного землею стекл. одноручнаго сосуда и стекл. бальзамарій съ красивою окисью, возлѣ лѣваго колѣна разбитый глин. одноручный сосудъ, на лѣвой рукѣ серебр. кольцо и дутый зол. перстень со стекломъ, украшеннымъ изображеніемъ корзины или чаши, изъ которой выдается керикій съ двумя крыльями и двумя рогами изобилія по сторонамъ; возлѣ шеи 18 бусъ (1 изъ золота, 1 желобчатая изъ синей египетской пасты, 8 изъ янтаря и 8 изъ лигнита), возлѣ головы пара серегъ, скрученныхъ изъ тонкой и узкой полоски золота (рис. 8). Отъ колѣнъ остова до шеи лежали кусочки листового золота, прилипшіе къ костямъ; этимъ золотомъ былъ, повидимому, украшенъ саванъ покойника.



Рис. 8 (п. в.).

№ 44. Тамъ же, противъ дома № 4. На глубинѣ 2,89 м. земляная гробница, плотно закрытая тщательно обтесанными плитами изъ мѣстнаго известняка. Длина могилы 2,24 м., шир. 0,75, глуб. 1,36. Возлѣ головы совершенно ислѣвшаго костяка, обращенной къ В., найдены двѣ большія золотыя серьги изящной работы (рис. 9), состоящія изъ ониксовыхъ продолговатыхъ пронизей съ золотымъ пьедесталомъ и коронкой, украшенными сканной работой; пронизи привѣшены къ золотымъ щиткамъ съ пятью кружочками, въ которые вставлены альмандинъ, два круглыхъ зеленыхъ стеклышка и два круглыхъ кусочка желтоватой массы; внизу на щиткахъ съ обоихъ боковъ пронизей висятъ по три цѣпочки, состоящія изъ четырехъ звеньевъ и крючечковъ, къ которымъ, кажется, были прикрѣплены шарики изъ какой-то распавшейся массы; щитки припаяны къ медальонамъ съ большими альмандинами, выгнанными въ видѣ трилистника. Кромѣ серегъ, возлѣ головы найдены серебр. головная шпилька и двѣ серебр. булавки. На шеѣ оказалось ожерелье, состоящее изъ 9 золотыхъ подвѣсокъ со вставленными камнями и стеклышкомъ, 10-ти пронизей изъ оникса, круглой пронизи изъ сирійскаго граната, 9-ти золотыхъ трубочекъ и 35 бусъ изъ лигнита (этихъ бусъ было значительно больше, но многія распались отъ сырости). На лѣвой рукѣ остова найдены дутый зол. перстень съ рѣзнымъ гранатомъ, украшеннымъ изображеніемъ женской головки, и низка, состоящая изъ 3 золотыхъ и 13 лигнитовыхъ бусъ; на правой рукѣ также оказалась



Рис. 9 (п. в.).



Рис. 10 (2/3).

низка бусъ, изъ коихъ нѣкоторыя были сдѣланы изъ янтаря (сохранились только 4) и 14 изъ лигнита. Кроме того, на обѣихъ рукахъ были два широкихъ браслета изъ тонкаго золота съ растительнымъ орнаментомъ (рис. 10). На груди найдены 2 большія пронизи изъ халцедона и серебр. сосудикъ съ четырьмя ушками, съвозъ которыхъ продѣвался шнурокъ, чтобы можно было

повѣсить сосудикъ на шею. Рядомъ съ сосудикомъ лежалъ маленькій конусъ изъ бѣловатой массы, обтянутый мѣдной проволокой; эта вещь неизвѣстнаго назначенія висѣла, повидимому, тоже на шеѣ. На лѣвомъ плечѣ найдена фибула, состоящая изъ иглы и тонкой овальной пластинки, на которой лежалъ слой массы, похожей на песокъ, съ остатками позолоты (черезъ очень короткое время фибула распалась). На обѣихъ ногахъ, надъ пятками, были гладкіе серебряные обручи въ видѣ двухъ трубокъ, изогнутыхъ полукругомъ <sup>1)</sup>. Въ ногахъ оказался большой четырехугольный кусокъ сплошнаго гипса, величиною въ поллиста писчей бумаги, а подъ нимъ костяное веретено, разломанное на 3 части, и 3 обломка четырехугольнаго бронз. зеркала, покрытаго съ обѣихъ сторонъ тонкимъ слоемъ гипса, на которомъ видѣлись слѣды истлѣваго дерева. Зеркало и веретено были, по всей вѣроятности, положены въ деревянный ларецъ, наружныя стѣнки котораго были покрыты гипсомъ, можетъ быть, съ рельефными изображеніями. Слева отъ ногъ найдены 3 рядомъ стоящіе стеклянные сосуда безъ ручекъ.

№ 45. Рядомъ съ предыдущей. На глубинѣ 1,92 м. земляная гробница, покрытая плитами, дл. 2,18 м., шир. 0,67, глуб. 1,16. Костякъ лежалъ головою на Ю. Съ правой стороны его найдены обломки желѣзнаго меча. Возлѣ кисти лѣвой руки дутый зол. перстень съ темнымъ стеклышкомъ, украшеннымъ грубымъ изображеніемъ двухъ колосевъ и головки мака, и мѣдная монета Котиса II (Бурачковъ ХХІХ, 177), въ ногахъ большой одноручный сосудъ и бальзамарій изъ стекла. По всей гробницѣ были разбросаны мелкіе кусочки листового золота и совершенно испорченныя сыростью гипсовыя украшенія деревяннаго саркофага.

№ 46. Тамъ же. На глубинѣ 1,45 м. земляная гробница, покрытая плитами, дл. 1,60 м., шир. 0,45, глуб. 0,80. Въ ногахъ истлѣваго костяка.

<sup>1)</sup> Подобный обручъ изображенъ въ *Отчетъ Имп. Арх. Комм.* за 1896 г стр. 178, рис. 554.

обращеннаго головою на В., найдены терракотовая односторонка (plaque), изображающая Геру въ калаеѣ, простой глин. одноручный сосудъ и стекл. бальзамарій; на лѣвой рукѣ бронз. браслетъ простой формы, возлѣ черепа разломанныя бронз. серьги.

№ 47. На почтовой дорогѣ, противъ Мечетнаго переулка. На глубинѣ 1,17 м. земляная гробница, покрытая плитами, дл. 2,20 м., шир. 0,74, глуб. 1,12. Въ ногахъ совершенно истлѣвшаго костяка, обращеннаго головою на В., найдены стекл. бальзамарій и простой глин. одноручный сосудикъ.

№ 48. Тамъ же. На глубинѣ 1,33 м. земляная гробница, покрытая плитами, дл. 2,63 м., шир. 1 м., глуб. 1,50. На груди истлѣвшаго костяка, обращеннаго головою къ В., оказалась разломанная бронз. фибула простой формы, а въ ногахъ обломки одноручнаго глинянаго сосуда съ отверстіемъ въ видѣ трилистника.

№ 49. Тамъ же, противъ известковыхъ печей Голоцлева. На глубинѣ 0,52 м. высѣченная въ скалѣ гробница, покрытая плитами, дл. 1,81 м., шир. 0,51, глуб. 0,46. Замѣтны слѣды двухъ погребеній. Изъ вещей, принадлежавшихъ первому покойнику, остались обломки клѣтчатаго арибалла, усаѣннаго бѣлыми точками. Въ ногахъ второго остова, обращеннаго головою къ В., найдены 3 стеклянные сосуда: шарообразный сосудъ безъ ручекъ, выш. 0,12 м., стаканъ съ серебристою окисью, выш. 0,05 м., діам. 0,08 м., и бальзамарій.

№ 50. Рядомъ съ предыдущей. На глубинѣ 1,47 м. земляная гробница, покрытая досками, дл. 2,20 м., шир. 0,60, глуб. 0,31. Надъ истлѣвшими досками въ насыпи гробницы лежалъ скелетъ лошади безъ сбруи. Подъ досками лежалъ совершенно истлѣвшій костякъ головою къ В. Въ его ногахъ найдены точильный брусокъ, обломки желѣзнаго ножа, стекл. бальзамарій, разбитый стекл. стаканъ, одноручный глин. сосудъ и бронз. пряжка, во рту сильно стертая мѣдная монета царя Римиталка (Бурачковъ XXIX, 188).

№ 51. Тамъ же. На глубинѣ 1,05 м. земляная гробница, покрытая досками и мелкимъ камнемъ, дл. 2,13 м., шир. 0,60, глуб. 0,52. Въ ногахъ истлѣвшаго костяка, обращеннаго головою къ В., найдены одноручный краснолаковый сосудъ съ отверстіемъ въ видѣ трилистника и простой глин. сосудъ съ одной ручкой. Деформированный черепъ костяка распался.

№ 52. Тамъ же. На глубинѣ 0,80 м. земляная гробница, покрытая досками, дл. 1,96 м., шир. 0,56, глуб. 0,65. Возлѣ головы костяка, обращенной на Ю.-З., найдены синія стеклянныя бусы, изъ которыхъ уцѣлѣла только одна, и разломанныя бронзовыя серьги. На обѣихъ рукахъ было по бронзовому браслету,

изъ коихъ одинъ разломался на нѣсколько кусковъ. Въ ногахъ костяка былъ раздавленный простой глин. сосудъ съ одной ручкой, большая краснолаковая чашка (выс. 0,09, діам. 0,15), разбитый пополамъ стекл. бальзамарій, раздавленный глин. одноручный сосудикъ и обломки желѣзнаго ножа.

№ 53. Тамъ же. На глубинѣ 1,25 м. (до дна) подбойная гробница съ досчатымъ закладомъ съ С., дл. 1,92 м., шир. 0,45. Возлѣ распавшагося деформированнаго черепа, обращеннаго на В., найдены бронз. серьга и 7 простыхъ бусинокъ изъ бѣлаго стекла и лигнита, возлѣ обоехъ плечъ бронз. фибулы простой формы (одна въ обломкахъ), возлѣ правой руки румяна, въ ногахъ обломки простого глин. сосуда съ одной ручкой.

№ 54. Рядомъ съ предыдущей подбойная гробница съ досчатымъ закладомъ съ С. Распавшійся деформированный черепъ былъ обращенъ къ В. Ящикъ гробницы, находившійся на глубинѣ 0,67 м., имѣлъ 1,83 м. длины, 0,45 м. шир. и 0,60 глубины. На правомъ плечѣ сильно истлѣвшаго остова найдена бронз. фибула простой формы, на поясѣ бронз. пряжка, въ ногахъ и возлѣ черепа 2 простые одноручные сосуда изъ глины.

№ 55. Тамъ же. На разстояніи 9,65 м. отъ вост. угла известковыхъ печей Головлева открыта раззоренная въ давнее время катакомба съ 4 лежанками, изъ коихъ 2 высѣчены въ вост. стѣнѣ противъ входа. Входъ въ катакомбу находится на глубинѣ 4,20 м. Вещей не оказалось.

№ 56. На продолженіи Институтской улицы. На глуб. 1,05 земляная гробница, покрытая плитами, дл. 1,99 м., шир. 0,66, глуб. 1,36. На шеѣ истлѣвшаго костяка, обращеннаго головою на В., оказались бусы (2 изъ сердолика, 30 изъ стекла, 2 изъ голубой пасты) и вѣточка коралла, на лѣвой рукѣ 2 распавшіеся бронз. перстня, въ ногахъ раздавленный стаканъ и четырехгранный одноручный сосудъ изъ простого стекла.

№ 57. На 1-й Подгорной улицѣ. На глубинѣ 0,87 м. дѣтская земляная гробница, покрытая плитами, дл. 1,09 м., шир. 0,34, глуб. 0,68. На лѣвой рукѣ истлѣвшаго костяка, обращеннаго головою на Ю.-З., найдены бусы и бронз. браслетъ, въ ногахъ большія пронизи, стекл. амфорка малиноваго цвѣта, разбитый стекл. бальзамарій и обломокъ краснолаковаго сосуда.

№ 58. На продолженіи Институтской улицы, противъ д. № 4. Рядомъ съ гробницей № 44 найдена на глубинѣ 2,17 м. дѣтская земляная гробница, покрытая плитами, съ остовомъ, обращеннымъ головою на Ю.-В. Длина могилы 1,26 м., шир. 0,55, глуб. 0,70. Въ ногахъ истлѣвшаго костяка найдены три терракоты, изображающія: а) Афродиту, Пріапа и Эрота, стоящихъ внутри гре-

бенчатой раковины <sup>1)</sup>, б) богиню въ калаѣѣ (рис. 11) и в) женскій бюстъ; тутъ же оказались стекл. одноручный сосудъ и 3 кусочка листового золота. Возлѣ тали костьяка найдены 3 тонкихъ золотыхъ кружочка, возлѣ лѣвой руки 16 пронизей изъ халцедона, бронзы, лигнита и янтаря, на груди миниатюрная фибула простой формы, на шеѣ 28 бусъ изъ сердолика, горнаго хрустала, оникса, бронзы, голубой смальты, стекла и лигнита. Посреди этихъ бусъ оказались двойная серебр. трубочка и 2 зол. медальона съ изображеніями Афродиты (рис. 12) и Медузы (рис. 13). Возлѣ черепа найдена пара золотыхъ серегъ, имѣющихъ форму женской головки съ глазами изъ пасты, покрывшейся бѣловатою окисью (рис. 14).



Рис. 11 (1/2).



Рис. 12 (н. в.).



Рис. 13 (н. в.).



Рис. 14 (н. в.).

№ 59. Тамъ же. На глубинѣ 1,09 м. земляная гробница, покрытая плитами, дл. 1,75 м., шир. 0,55, глуб. 1 м. На шеѣ костьяка, лежавшаго головою на В., найдены двѣ бусы (1 изъ стекла и 1 изъ бронзы), а въ ногахъ раздавленный землею стекл. бальзамарій.

№ 60. Тамъ же. На глуб. 0,81 м. земляная гробница, покрытая досками, дл. 1,95 м., шир. 0,60, глуб. 0,57. Въ ногахъ костьяка, обращеннаго головою на Ю., найдены сильно стертая мѣдная монета и обломки глин. одноручнаго сосуда.

№ 61. Рядомъ съ предыдущей. На глуб. 0,91 м. (до дна) подбойная гробница съ каменнымъ закладомъ съ В., дл. 1,60 м., шир. 0,40 м. Истлѣвшій костьякъ былъ обращенъ головою на Ю.; при немъ ничего не найдено.

№ 62. На 1-й Нагорной улицѣ. Дѣтская гробница, покрытая плитами, на глубинѣ 1,13 м. Длина могилы 1,28 м., шир. 0,44, глуб. 0,59. Въ ногахъ костьяка, обращеннаго головою къ С.-В., найдены краснолаковый одноручный сосудъ, украшенный бѣлою гирляндю, и обломанное бронз. зеркало, на лѣвой

<sup>1)</sup> Ср. *Отчетъ Имп. Арх. Комм.*, за 1870—1871 гг., стр. 175 сл. и табл. III, рис. 6.

рукѣ разломанный бронз. браслетъ, возлѣ ушей пара золотыхъ серегъ съ серебр. шариками.

№ 63. Тамъ же. На глубинѣ 0,86 м. земляная гробница, покрытая частью (надъ головой и грудью костяка) плитами, частью досками, дл. 1,93 м.,



Рис. 15 (\*).

шир. 0,57, глуб. 0,76. Въ ногахъ истлѣвшаго костяка, обращеннаго головою на В., найдены два глин. бальзамарія (выс. 0,07 и 0,08 м.), на лѣвой рукѣ золотой вѣночекъ длиною въ 0,15 м., состоящій изъ

листочковъ апія, прикрѣпленныхъ къ узенькой полоскѣ съ крючечками на концахъ (рис. 15). На головѣ оказалось пять такихъ же золотыхъ листочковъ, которые были, вѣроятно, прикрѣплены къ полоскѣ совершенно истлѣвшей матеріи.

№ 64. Тамъ же. На одинаковой глубинѣ дѣтская земляная гробница, покрытая плитами, дл. 1,20 м., шир. 0,37, глуб. 0,40. Возлѣ головы костяка, обращенной на В., найдена только одна стеклянная буса, покрывшаяся серебряною овисью.

№ 65. На 1-й Подгорной улицѣ, недалеко отъ угла продолженія Институтской улицы, найдена въ четырехугольномъ земляномъ ящикѣ раздавленная глиняная урна со жжеными костями, бронзовою пряжкой и остатками золотого погребальнаго вѣнка, покрытая нижней частью надгробія съ именемъ Христа, жены Каллимаха <sup>1)</sup>).

№ 66. Тамъ же. На глуб. 0,88 м. земляная гробница, покрытая плитами, дл. 1,67 м., шир. 0,54, глуб. 0,40. Въ ногахъ истлѣвшаго костяка, обращеннаго головою на В., найденъ раздавленный одноручный глин. сосудъ и желѣзный ножъ, возлѣ локтя правой руки обломки одноручнаго стекл. сосуда.

№ 67. Тамъ же. На глубинѣ 2,14 м. грунтовая гробница, покрытая плитами, дл. 1,60 м., шир. 0,42, глуб. 0,74. Возлѣ головы костяка, обращенной на Ю., лежалъ стекл. бальзамарій, въ ногахъ одноручный глин. сосудъ, бронз. пряжка простѣйшаго типа, разломанный желѣзный ножъ и коротенькій (0,085 м.) оселокъ съ дырочкой для ношенія у пояса.

№ 68. Тамъ же. На глубинѣ 0,70 м. земляная гробница, покрытая до-

<sup>1)</sup> Надпись видана В. В. Латышевымъ въ *Изв. Имп. Арх. Комм.*, в. 10, стр. 79, № 91.



сками, дл. 2,17 м., шир. 0,80, глуб. 0,60. Ориентирована съ З. на В. Кромѣ разбросанныхъ костей истлѣвшаго костяка, въ гробницѣ найдены только два кусочка узкой золотой повязки (дл. 0,13 м.) со слѣдами огня.

№ 69. На продолженіи Институтской улицы. На глубинѣ 1,02 м. земляная гробница, покрытая плитами, дл. 2,15 м., шир. 0,52, глуб. 1,01. Въ гробницѣ оказались два костяка: въ зап. стѣнѣ могилы была сдѣлана небольшая ниша, въ которой стояла раздавленная глиняная урна, наполненная бѣлыми не истлѣвшими костями одного костяка; среди костей найдены 2 стекл. балъзамарія. Другой костякъ лежалъ правильно на спинѣ съ вытянутыми по корпусу руками, головою на В. Въ гробницѣ не найдено ничего, кромѣ нѣсколькихъ кусочковъ золотого вѣнка, принадлежавшаго, по всему вѣроятію, первому изъ похороненныхъ здѣсь покойниковъ <sup>1)</sup>.

№ 70. Тамъ же. На глубинѣ 0,70 м. земляная гробница, покрытая плитами, дл. 2,13 м., шир. 0,62, глуб. 0,83. Возлѣ головы костяка, обращенной на В., найденъ раздавленный краснолаковый сосудъ съ одной ручкой, во рту и въ правой рукѣ по бронзовой монетѣ плохой сохранности.

№ 71. Тамъ же. На глубинѣ 1,58 м. земляная гробница, покрытая досками, дл. 1,90 м., шир. 0,56, глуб. 0,77. На лѣвой рукѣ истлѣвшаго костяка, обращеннаго головою на В., найденъ желѣзный перстень съ бѣлымъ овальнымъ стекломъ, украшеннымъ изображеніемъ Зевса, сидящаго на тронѣ. Возлѣ праваго бока мѣдная монета очень плохой сохранности.

№ 72. На 1-й Подгорной улицѣ. На глубинѣ 0,82 м. земляная гробница, покрытая плитами, дл. 1,80 м., шир. 0,50, глуб. 0,68. По верхушкѣ черепа, обращеннаго на Ю., тянулась зеленая полоска, вѣроятно, отъ тонкой мѣдной пластинки, которая была надѣта на голову покойнику въ видѣ погребальнаго вѣнка. На лѣвомъ плечѣ остова найдена разломанная бронз. фибула простой формы, возлѣ талии бронз. поясная пряжка, а въ ногахъ, съ правой стороны, раздавленный глин. одноручный сосудъ.

№ 73. Въ ногахъ предыдущей гробницы на той же глубинѣ дѣтская земляная могила, покрытая плитами, дл. 1 м., шир. 0,34, глуб. 0,42. На шеѣ костяка, обращеннаго головою къ В., найдены стеклянныя бусы съ красивою окисью въ числѣ 21, а на груди стекл. балъзамарій. Въ истлѣвшей одеждѣ на остоѣ кое-гдѣ замѣчались золотыя нитки.

№ 74. Рядомъ съ предыдущими двумя гробницами, подъ самой доро-

<sup>1)</sup> Ср. статью П. Бенъковскаго „О терракотовыхъ повозочкахъ въ Керчи“ въ *Изв. Имп. Археол. Комм.*, в. 9, стр. 71.

гой, на глубинѣ 0,20 м. третья могила, покрытая досками, дл. 1,95 м., шир. 0,40, глуб. 0,47. Незначительная глубина ямы объясняется тѣмъ, что гробница находилась какъ разъ въ томъ мѣстѣ, гдѣ вода стекала съ горы; дождевая вода постепенно вымывала и уносила насыпь, находившуюся надъ ящикомъ гробницы. Въ лѣвой рукѣ встлѣвшаго костяка, обращеннаго головою на В., найдены двѣ хорошо сохранившіяся монеты Мнѣридата VII (Бурачковъ, XXVI, №№ 89 и 91), возлѣ талии бронз. поясная пряжка простѣйшаго типа и половина точильнаго бруска.

№ 75. Тамъ же. На глубинѣ 1,26 м. земляная гробница, покрытая досками, дл. 1,82 м., шир. и глуб. 0,51. Въ ногахъ встлѣвшаго костяка, обращеннаго головою на Ю.-В., найдены обломки большого глин. сосуда безъ ручекъ и 2 бальзамарія—стеклянный и глиняный.

№ 76. На продолженіи Институтской улицы, во дворѣ мѣщанки Ѳ. Кондратовой (д. № 2). Земляная гробница, покрытая плитами, дл. 2,23 м., шир. 0,60, глуб. 1,45. Костякъ лежалъ головою на В. По всей гробницѣ были разбросаны тонкіе золотые листочки. На лѣвой рукѣ костяка оказался дутый зол. перстень съ рѣзнымъ гранатомъ съ изображеніемъ двухъ колосьевъ и цвѣтка. Въ ногахъ лежали обломки одноручнаго стекл. сосуда и стекл. бальзамарій.

№ 77. На 1-й Подгорной улицѣ. На глубинѣ 1,75 м. земляная гробница, покрытая плитами, дл. 2,10 м., шир. 0,52, глуб. 0,76. Въ гробницѣ была похоронена беременная женщина, головою на В.; надъ ея тазомъ оказались косточки ребенка. Въ ногахъ костяка найдены обломки бронз. зеркала, бабочка изъ слоновой кости безъ крышки, кусокъ костяного веретена и раздавленный одноручный глин. сосудъ, на лѣвой рукѣ бронз. перстень со вставленнымъ горнымъ хрусталемъ, на которомъ вырѣзанъ цвѣтокъ.

№ 78. На продолженіи Институтской улицы, во дворѣ Ѳ. Кондратовой (см. № 76). На глубинѣ 1,95 м. земляная гробница, покрытая плитами, дл. 1,88 м., шир. 0,47, глуб. 0,95. Возлѣ лѣваго плеча костяка, лежавшаго головою на В., найдена бронз. иглока, на лѣвой рукѣ разломанное двойное бронз. кольцо, въ ногахъ одноручный глин. сосудъ, отчасти покрытый красною подивою, и стекл. бальзамарій. Въ насыпи надъ плитами найдено надгробіе съ именами Вереники и Лавдики <sup>1)</sup>.

№ 79. Тамъ же. На глубинѣ 0,35 м. земляная гробница, покрытая досками, дл. 1,89 м., шир. и глуб. 0,40. Въ ногахъ костяка, обращеннаго

<sup>1)</sup> См. *Изв. Имп. Арх. Комм.* в. 10, стр. 41, № 36.

головою на В., найдены обломки двухъ одноручныхъ глиняныхъ сосудовъ, возлѣ талии желѣзная поясная пряжка, разрушенная ржавчиной, и обломанный точильный брусокъ съ двумя дырочками для ношенія у пояса, а во рту совершенно стертая мѣдная монета (Бурачковъ XXIII, 1e).

№ 80. На 1-й Подгорной улицѣ. На глубинѣ 0,41 м. земляная гробница, покрытая плитами, дл. 2,05 м., шир. 0,45, глуб. 0,64. Возлѣ лѣвой ноги костяка, обращеннаго головою на С.-З., отъ пятки до кисти лѣвой руки, лежали простые костяные астрагалы; на поясѣ найдена бронз. пряжка и желѣзный ножъ, возлѣ головы, съ правой стороны отъ остова, раздавленный одноручный глин. сосудъ.

№ 81. Тамъ же. На глубинѣ 0,82 м. земляная гробница, покрытая большой плитой прекрасной сохранности, съ надписью Πατρισαλε Πατρισαλου, χαῖρε '). Длина могилы 2 м., шир. 0,43, глуб. 0,86. Возлѣ талии костяка, обращеннаго головою на В., найдена большая бронз. пряжка простѣйшаго типа, возлѣ лѣвой руки сильно стертая бронзовая монета Асандра (Бурачковъ XXV, 45) и оселокъ, разломанный на нѣсколько кусковъ.

№ 82. Тамъ же. На глубинѣ 0,83 м. земляная гробница, покрытая плитами, дл. 2,15 м., шир. 0,61, глуб. 0,68. Возлѣ лѣвой руки истлѣвшаго костяка, обращеннаго головою на Ю., найденъ желѣзный ножъ, на поясѣ желѣзная пряжка простого типа, въ ногахъ раздавленный землею глиняный одноручный сосудъ.

№ 83. Тамъ же. На глубинѣ 0,62 м. такая же гробница дл. 2,17 м., шир. и глуб. 0,65. Ориентирована съ З. на В. Въ гробницѣ оказались два остова; кости одного лежали правильно на днѣ лица, жженыя же кости другого были сложены въ раздавленную урну, поставленную въ ногахъ перваго костяка, возлѣ зап. стѣнки гробницы. При первомъ костякѣ ничего не найдено; въ урнѣ среди костей оказались золотые листочки отъ вѣнка, «веретено» изъ разноцвѣтнаго стекла (рис. 16), стекл. сосудикъ безъ ручекъ и золотой брактеатъ съ головою Пана.

№ 84. Тамъ же. Такая же гробница на глубинѣ 1,79 м. Длина могилы 2,09 м., шир. 0,44, глуб. 0,50. По всей гробницѣ, особенно же на груди костяка, обращеннаго головою на Ю.-В., лежали золотые листочки и кусочки тонкаго золота. Справа отъ костяка, возлѣ кисти руки найдены желѣзный вишгаль въ истлѣвшихъ дере-



Рис. 16 (1/2).

1) См. Изв. Имп. Арх. Комм. в. 10, стр. 60, № 61.

винныхъ пожнахъ, обтянутыхъ кожею, возлѣ острія его большая пронизь изъ синяго стекла съ бѣлыми полосками, бронз. пряжка и мѣдная фанагорійская монета плохой сохранности (Бурачковъ XXIII, 1f), на ногахъ 2 маленькія желѣзныя пряжки, разрушенныя ржавчиной, служившія, вѣроятно, для застегиванія обуви, рядомъ съ ними обломки стекл. бальзамарія, желѣзный ножикъ и краснолаковый сосудъ съ 2 ручками.

№ 85. На продолженіи Институтской улицы, во дворѣ Ѳ. Кондратовой. На глубинѣ 1,41 м земляная гробница, покрытая плитами, изъ которыхъ двѣ оказались древними надгробіями съ надписями <sup>1)</sup>). Ящикъ гробницы имѣлъ 2 м. длины, 0,51 шир. и 1,18 глубины. Въ ногахъ костяка, обращеннаго головою на В., найдены стекл. бальзамарій и 2 одноручные глиняные сосуда разной величины, на лѣвой рукѣ мѣдный перстень въ видѣ змѣйки, во рту бронз. монета Котиса I (Бурачковъ XXVII, 107). Вокругъ правильнаго черепа по лбу тянулся слѣдъ бронзоваго обруча, который весь распался. Возлѣ зап. стѣнки гробницы, въ землѣ надъ остовомъ найдены 9 бусъ изъ голубой, желтой и бѣлой пасты и гладкій бронз. браслетъ.

№ 86. На Шлагбаумской улицѣ. На глубинѣ 0,59 м. земляная гробница, покрытая плитами, дл. 2,30 м., шир. 0,39, глуб. 0,70. Ящикъ могилы былъ на 0,36 м. длиннѣе, чѣмъ скелетъ, лежащій въ немъ. Въ ногахъ костяка, обращеннаго головою на В., найдены 4 раздавленные сосуда: бальзамарій изъ синеватаго стекла, бальзамарій изъ глины и 2 простые глин. сосуда, одинъ черный, другой красный. Надъ глин. бальзамаріемъ лежало раздавленное бронз. зеркало. На шеѣ остова найдены бусы, совершенно попорченныя сыростью.

№ 87. Тамъ же. На глубинѣ 1,14 м. такая же гробница дл. 1,90 м., шир. и глуб. 0,42. Возлѣ головы истлѣвшаго остова, обращенной къ С., найдена пара золотыхъ крученыхъ серегъ и кусочки зол. повязки съ крючками на концахъ, на груди зол. брактеатъ, бронз. брошка съ эмалью и 2 большія лигнитовыя пронизи (одна распалась на нѣсколько кусковъ), на лѣвой рукѣ зол. перстень съ алмадиномъ, украшеннымъ звѣздочкой и серпомъ луны <sup>2)</sup>). Въ ногахъ костяка оказались глин. бальзамарій, низенькій сосудикъ безъ ручекъ изъ толстаго синяго стекла, одноручный глин. сосудъ, обломки бронз. зеркала и румяна.

№ 88. Тамъ же. На глубинѣ 0,88 м. такая же гробница дл. 1,92 м., шир. 0,40, глуб. 0,60. Въ ногахъ костяка, обращеннаго головою на Ю.-В.,

<sup>1)</sup> Изданы въ *Изв. Имп. Археол. Ком.м.*, в. 10, стр. 42 и 45, №№ 37 и 41.

<sup>2)</sup> Такой же знакъ встрѣчается на монетахъ Миеридата Великаго.

найлены три краснолаковые бальзамарія разной величины; самый большой и самый маленькій лежали съ лѣвой стороны, средній съ правой. Ящикъ гробницы былъ посерединѣ перерѣзанъ ящикомъ другой гробницы, вслѣдствіе чего у костяка, находившагося въ болѣе древней гробницѣ, не оказалось ни рукъ, ни грудной клѣтки. Во второй гробницѣ ничего не оказалось.

№ 89. Тамъ же. На глубинѣ 0,63 м. дѣтская земляная гробница, покрытая досками, дл. 0,98 м., шир. и глуб. 0,40. Подъ тазомъ костяка, обращеннаго головою на Ю., найдена бронз. палочка (дл. 0,21 м.) неизвѣстнаго назначенія, въ ногахъ раздавленный простой глин. одноручный сосудъ.

№ 90. Тамъ же. На глубинѣ 0,97 м. земляная гробница, покрытая черепицами, дл. 1,99 м., шир. 0,35, глуб. 0,73. Возлѣ головы костяка, обращенной на Ю., найденъ разбитый одноручный глин. сосудъ, на головѣ нѣсколько кусочковъ листового золота, на поясѣ бронз. пряжка простѣйшаго типа.

№ 91. Тамъ же. На глубинѣ 0,71 м. земляная гробница, покрытая досками, дл. 1,75 м., шир. и глуб. 0,40. На шеѣ костяка, обращеннаго головою на В., оказалось 45 бусъ и бусинокъ изъ лигнита и пасты бѣлаго и чернаго цвѣтовъ.

№ 92. Тамъ же. На глубинѣ 1,62 м. земляная гробница, покрытая плитами, дл. 2,14 м., шир. 0,54, глуб. 0,55. Въ ногахъ костяка, обращеннаго головою на Ю., найдены глин. одноручный сосудъ съ отверстіемъ въ видѣ трилистника, съ поврежденнымъ вѣнчикомъ, и глин. бальзамарій, на лѣвой рукѣ разломанный серебр. перстенежъ съ зеленымъ стекломъ, на которомъ выдавленъ вглубь неясный знакъ, напоминающій собою не то муравья, не то листикъ.

№ 93. На продолженіи Институтской улицы, во дворѣ Ѳ. Кондратовой. На глубинѣ 1,32 м. дѣтская земляная гробница дл. 1,28 м., шир. 0,39, глуб. 0,56. Ящикъ гробницы былъ покрытъ тремя плитами, которыя всѣ оказались надгробіями съ надписями <sup>1)</sup>. Возлѣ лѣвой руки костяка, обращеннаго головою къ В., найдено терракоттовое изображеніе вооруженнаго Эрота въ фригійской шапкѣ, опирающагося на овальный щитъ (рис. 17), въ ногахъ одноручный стекл. сосудъ и 2 бусы изъ бѣловатаго стекла.



Рис. 17 (1/2).

<sup>1)</sup> См. *Изв. Имп. Арх. Ком.*, вып. 10, стр. 38, 40, 53, №№ 31, 33 и 48.

№ 94. На Шлагбаумской улицѣ. Земляная подбойная гробница съ дномъ на глубинѣ 1,76 м., заложена плитами съ Ю. Въ ящикѣ могилы, имѣвшей 2 м. длины и 0,45 шир., лежалъ истлѣвшій костякъ головою на В. Черепъ имѣлъ 0,16 м. максимальной длины и 0,135 м. ширины. На груди остова найденъ клинокъ желѣзнаго ножа, на правомъ плечѣ бронз. фибула простѣйшей формы, справа возлѣ головы глин. бальзамарій.

№ 95. Тамъ же. На глубинѣ 2 м. земляная гробница, покрытая досками, дл. 1,50 м., шир. 0,52, глуб. 1,02, ориентированная съ З. на В. Гробница ограблена въ древнее время; костяка не оказалось. Возлѣ западной стѣнки могилы остались 2 стекл. бальзамарія съ красивою окисью и раздавленный глин. одноручный сосудъ.

№ 96. Тамъ же. На глубинѣ 0,96 м. каменная гробница, покрытая плитами, дл. 1,97 м., шир. 0,41, глуб. 0,50. Возлѣ талии остова, обращеннаго головою къ В., найденъ бронз. колокольчикъ съ двумя отверстіями съ боковъ и бронз. пронизь, возлѣ шеи большая рубчатая буса изъ голубой пасты. Посуды въ гробницѣ не оказалось.

№ 97. Тамъ же. На глуб. 2,16 м. (до дна) земляная подбойная гробница съ сырцовымъ закладомъ съ С. Длина могилы 1,82 м., шир. 0,40. Возлѣ головы костяка, обращенной къ В., найдено нѣсколько распавшихся бронз. пронизей, 1 сердоликовая буса и 59 бусъ и бусинокъ изъ разноцвѣтной пасты; между бусами оказались 2 раковины съ дырочками для привѣшиванія. Во рту костяка найдена совершенно испорченная серебр. монета.

№ 98. Рядомъ съ предыдущей, на глубинѣ 1,80 м. подбойная гробница съ каменнымъ закладомъ съ С. Длина могилы 1,60 м., шир. 0,55, выс. 0,56. При костякѣ, обращенномъ головою къ В., ничего не найдено.

№ 99. Тамъ же. На глубинѣ 3 м. дѣтская земляная гробница, покрытая плитами, дл. 1,08 м., шир. 0,44, глуб. 0,70. На шеѣ остова, обращеннаго головою къ В., и вдоль всей правой руки до кисти лежали бусы изъ сердолика, оникса, халцедона, горнаго хрустала, лигнита, цвѣтнаго стекла и голубой пасты. Между бусами на шеѣ оказалась золотая подвѣска въ формѣ двойной трубочки, украшенная съ



Рис. 18 (н. в.). Рис. 19 (н. в.). Рис. 20 (н. в.).

передней стороны вставленными стеклышками, которыя покрылись окисью (рис. 18), у обоихъ боковъ костяка по золотой бляхѣ съ сирійскими гранатами (рис. 19 и 20), на лѣвой рукѣ золотой перстенецъ со словомъ ХАРА, возлѣ правой какая-то игрушка изъ дерева, обтянутая тонкимъ серебромъ, въ видѣ палицы Геракла (распалась). Возлѣ головы костяка съ правой стороны стояли стекл. дѣтскій рожокъ и стекл. одноручный сосудъ.

№ 100. Тамъ же. На глубинѣ 2,71 м. земляная гробница, покрытая плитами, дл. 1,58 м., шир. 0,45, глуб. 1,29. Въ ногахъ костяка, обращеннаго головою къ В., найдены: стекл. бальзамарій съ красивою окисью, обломки желѣзныхъ винжала и ножа, желтоватый стекл. сосудъ безъ ручекъ, разбитый краснолаковый сосудъ, терракотовый гротескъ съ длиннымъ фалломъ, тщательно обточенныя донышки 4-хъ стекл. сосудовъ, служившія игрушками, простые астрагалы, камешки въ формѣ сердечекъ и стекл. стаканъ съ вдавленными боками.

№ 101. На Шлагбаумской улицѣ. На глуб. 2,46 м. дѣтская земляная гробница, покрытая досками, дл. 1 м., шир. 0,41, глуб. 0,35. Возлѣ головы истлѣвшаго остова, обращенной къ В., найдены обломки чернаго глин. сосуда съ двумя ручками и краснолаковая чашка, на шеѣ бусы изъ разноцвѣтной разсыпчатой пасты и бронз. кружочекъ съ двумя отверстіями.

№ 102. Рядомъ съ гробницей № 99-й, на той же глубинѣ земляная гробница, покрытая плитами, дл. 2,23 м., шир. 0,48, глуб. 1,50. Вокругъ ногъ истлѣвшаго костяка, лежавшаго головою на В., отъ кисти одной руки до кисти другой лежали въ рядъ 12 стекл. бальзамаріевъ. Въ ногахъ, кромѣ того, найдены одноручный стекл. сосудъ и краснолаковая глин. лампадка съ изображеніемъ дельфина или кентавра, возлѣ талии обломки простой тонкой серебряной пряжки, возлѣ кисти лѣвой руки зол. перстень съ гранатомъ, украшеннымъ изображеніемъ женской головки, и клинокъ желѣзнаго ножа, отъ пояса до головы золотые листочки, служившіе украшеніемъ савана, во рту зол. индикація.

№ 103. На Эспланадной улицѣ. На глуб. 0,90 м. вырубленная съ скалъ гробница, покрытая плитами, дл. 1,85 м., шир. 0,45, глуб. 0,43. Возлѣ головы костяка, обращенной къ С., найдены клинокъ желѣзнаго ножа и три сосуда: простой чернѣй одноручный, обломки одноручнаго стекл. сосуда и тисненая чашка съ растительнымъ орнаментомъ очень плохой сохранности.

№ 104. Тамъ же. На глубинѣ 4,50 м. дѣтская грунтовая гробница, покрытая досками и кусками камня, дл. 0,91 м., шир. 0,53, глуб. 1,40. Возлѣ лѣвой руки истлѣвшаго костяка, обращеннаго головою къ В., найдены обломки замѣчательнаго по величинѣ бѣлаго двуручнаго «финикійскаго» сосу-



Рис. 21 (2/3).

дика, разбитого въ давнее время упавшимъ на него камнемъ (рис. 21), возлѣ лѣваго плеча 2 простыхъ одноручныхъ глин. сосудика почти одинаковой величины (выс. 0,06 и 0,07 м.). Южнѣе гробницы, на небольшомъ уступѣ (дл. 1,18 м., шир. 0,37) надъ нею лежалъ дѣтскій костякъ головою на В.; за его головой найденъ простой одноручный глин. сосудикъ съ двумя красными горизонтальными полосками по туловищу.

№ 105. Тамъ же. На глубинѣ 4,50 м. земляная гробница, покрытая досками, дл. 2,02 м., шир. и глуб. 0,75. Руки костяка, лежавшаго головою на С., были сложены на груди. За головой его найденъ простой глин. одноручный сосудъ, возлѣ праваго плеча обломки глин. сосудика съ двумя выпуклостями вмѣсто ручекъ.

№ 106. Тамъ же. На той же глубинѣ земляная гробница, покрытая плитами, дл. 1,93 м., шир. 0,88, глуб. 0,82. Возлѣ правой руки костяка, обращеннаго головою на В., найдены 2 клетчатые арибалла, устьянные бѣлыми точками, и обломки чернолаковаго арибалла съ пальметкою, возлѣ правой ноги, ниже колѣна, разбитая желобчатая пелика съ плохо сохранившимся чернымъ лакомъ.

№ 107. Тамъ же. На глубинѣ 5 м. грунтовая гробница, покрытая досками, дл. 1,23 м., шир. 0,64, глуб. 0,37. Возлѣ правой руки истлѣвшаго дѣтскаго костяка, лежавшаго головою къ В., найдены обломки простого глин. сосудика съ одной ручкой, а возлѣ лѣваго плеча фрагментированный «финикійскій» алабастръ изъ синяго стекла съ бѣлыми полосками.

№ 108. Въ 1-мъ Нагорномъ переулкѣ, на глубинѣ 4 м. грунтовая гробница, покрытая досками и мелкимъ камнемъ, дл. 2,02 м., шир. 0,97, глуб. 1,13. Въ ящикѣ гробницы лежалъ хорошо сохранившійся костякъ головою на В. По черепу съ пробитымъ лбомъ и вдавленными боками можно судить, что въ гробницѣ былъ похороненъ убитый въ сраженіи воинъ, у котораго отъ постоянного ношенія шлема задняя часть головы вдавилась. Въ ногахъ костяка, въ лѣвомъ углу гробницы, стояла раздавленная простая амфора выс. 0,47 м., въ лѣвой рукѣ найденъ глин. коринѣскій сосудикъ (рис. 22) съ широкой чернолаковой полосой, раздѣленной отвѣсными черточками на 24 узенькихъ полоски, изъ которыхъ каждая четвертая закрашена красною краскою; надъ черной полосой



и подъ ней проведены по три параллельныхъ круга; горлышко сосуда украшено лучеобразными черными черточками <sup>1)</sup>). Возлѣ этого сосуда лежали обломки другого простого сосуда съ одной ручкой и простымъ краснымъ орнаментомъ (рис. 23).



Рис. 22 (1/2).



Рис. 23 (1/2).

№ 109. На 2-й Нагорной улицѣ. На глубинѣ 1,50 м. земляная гробница, покрытая досками и мелкимъ камнемъ, дл. 1,50 м., шир. 0,72, глуб. 0,41. Въ ногахъ вполнѣ сохранившася остова, обращеннаго головою къ В., найдены 3 чернолаковые сосуда: амфорка, блюдо и арибалъ безъ всякихъ украшеній.

№ 110. Во 2-мъ Подгорномъ переулкѣ. На глубинѣ 1,50 м. земляная гробница, покрытая досками, дл. 2,29 м., шир. 0,78, глуб. 1,89. Ориентирована отъ Ю.-В. къ С.-З. Гробница была ограблена въ древнее время. Между разбросанными костями найдены: кусочки листового золота отъ вѣнка, 5 лигнитовыхъ бусъ, желѣзные гвозди съ остатками истлѣвшаго деревяннаго гроба, куски гробовыхъ досокъ и гипсовыхъ украшеній, желѣзная поясная пряжка и обломки простого глин. сосуда съ одной ручкой.

№ 111. При рытѣхъ мины въ 1-мъ Нагорномъ переулкѣ найдена въ насыпи, 1,50 м. надъ материкомъ, земляная гробница, покрытая шестью плитами, дл. 2,20 м., шир. и глуб. 0,42. Возлѣ костяка, лежавшаго головою на Ю., въ простомъ деревянномъ гробу, сколоченномъ деревянными шипами, найдены: на груди распавшійся стаканъ простой формы изъ очень тонкаго стекла, на поясѣ простая бронз. пряжка, въ ногахъ обломокъ точильнаго бруса; въ головахъ за доскою гроба стоялъ одноручный шарообразный стекл. сосудъ (выс. 0,20 м.) на подставкѣ, съ высокимъ горлышкомъ, обтянутымъ простымъ пояскомъ изъ стекла, поврежденный упавшей на него доской (рис. 24).



Рис. 24 (1/4).

<sup>1)</sup> Точно такой же сосудинокъ хранится въ Олимпійскомъ музеѣ, въ залѣ № IV, подъ № 330 б. Директоръ музея г. Куруниотисъ сообщилъ мнѣ, что сосудъ былъ найденъ въ Скиллунтѣ въ гробницѣ.

№ 112. Подъ Круглой скалой, позади Эспланадной улицы. На глубинѣ 5,40 м. каменная гробница дл. 3 м., шир. 1,31, глуб. 1,12. Въ головахъ истлѣвшихъ двухъ костяковъ, лежавшихъ рядомъ, головами на В., найденъ простой одноручный глин. сосудъ, во рту обоихъ костяковъ—автономныя пантикапейскія монеты, совершенно разрушенныя ржавчиной.



■ ■ Рис. 25 (2/3).

№ 113. За сѣверной плитой предыдущей гробницы дѣтская земляная гробница, въ которой найдены двѣ терракотовыя фигурки сидящихъ женщинъ (рис. 25)<sup>1)</sup>, арибаллъ, костяная привѣска, амулетъ въ видѣ палицы Геракла и испорченная мѣдная монета съ головою Пана.

№ 114. Тамъ же. На той же глубинѣ земляная гробница, покрытая досками, дл. 1,72 м., шир. 0,53, глуб. 0,38. Во рту костяка, лежавшаго головою на В., найдена бронз. монета съ пастью льва на одной сторонѣ и перечекаенною головою Пана на другой (Бурачковъ XIX, 57).

№ 115. Тамъ же. На глубинѣ 0,67 м. земляная гробница, покрытая досками, дл. 1,72 м., шир. 0,54 м., глуб. 0,42. Возлѣ праваго локтя костяка, обращеннаго головою на В., найдены мѣдная иголка, жеѣзный ножъ и глин. сосудикъ безъ ручекъ, возлѣ праваго уха бронз. монета, совершенно разрушенная ржавчиной.

№ 116. Тамъ же. На той же глубинѣ простая земляная гробница дл. 1,57 м., шир. 0,53, глуб. 0,60. На лѣвой рукѣ костяка, обращеннаго головою на В., найденъ бронз. перстень съ неяснымъ изображеніемъ вглубь, въ изголовьѣ, въ лѣвомъ углу гробницы, разбитая простая глин. амфора.

№ 117. На 1-й Нагорной улицѣ. На глубинѣ 1,32 м. простая земляная гробница дл. 1,87 м., шир. и глуб. 0,55, ориентированная съ В. на З. Оказалась ограбленной въ древнее время. Среди разбросанныхъ костей остова найдены краснолаковыя чашка и лампадка.

№ 118. На вершинѣ Митридата, подъ Круглой скалой. На глубинѣ 5,40 м. сырцовая гробница дл. 0,85 м., шир. 0,59, глуб. 0,46. Возлѣ лѣваго плеча костяка, лежавшаго головою на В., найденъ чернолаковый канеаръ съ гладкимъ туловищемъ плохой сохранности.

№ 119. Тамъ же. На той же глубинѣ земляная гробница, покрытая

<sup>1)</sup> Точно такія терракотты хранятся въ Аѳинскомъ національномъ музеѣ въ первомъ залѣ терракоттъ (Α'αίθουσα πηλίνων), въ шкафу № 95; одна изъ этихъ фигурокъ, одинаковыхъ съ нашими по формѣ, величинѣ и цвѣту глины, держитъ въ рукѣ птицу.

досками, дл. 1,97 м., шир. 0,74, глуб. 0,68. Возлѣ праваго плеча костяка, обращеннаго головою на Ю., найдены обломки арибалла, усыяннаго бѣлыми точками.

№ 120. Тамъ же. На той же глубинѣ простая земляная гробница дл. 0,89 м., шир. 0,38, глуб. 0,24. Въ гробницѣ, ориентированной съ В. на З., лежала раздавленная простая амфора и въ ней дѣтскій костякъ, обращенный головою къ отверстию амфоры.

№ 121. Тамъ же. На той же глубинѣ земляная гробница, покрытая досками, дл. 1,42 м., шир. и глуб. 0,52. Возлѣ лѣваго плеча костяка, лежавшаго головою на В., найденъ простой глиняный сосудикъ съ одной ручкой.

№ 122. Тамъ же. На той же глубинѣ земляная гробница, покрытая досками, дл. 2,11 м., шир. 0,77, глуб. 0,79. Въ лѣвой рукѣ костяка, обращеннаго головою на В., найденъ желѣзный ножъ, разрушенный ржавчиной, съ хорошо сохранившейся костяной ручкой, 15 бронз. наконечниковъ стрѣлъ и разломанный точильный брусокъ.

№ 123. Тамъ же. На глубинѣ 1,50 м. въ насыпи гробница, покрытая досками, дл. 1,83 м., шир. и глуб. 0,48. Въ лѣвой рукѣ костяка, обращеннаго головою на В., найденъ разломанный серебр. перстень съ двумя сердцевидными бѣлыми стеклышками въ позолоченной оправѣ, на правой рукѣ бронз. браслетъ, на шеѣ бусы изъ халцедона и разноцвѣтной пасты.

## II. Гробницы, открытыя на Глиницѣ.

(Съ 10-го января по 24-ое июля, съ 23-го по 26-ое августа и 25-го ноября).

№ 124 (1). Въ западной части Глиница, возлѣ желѣзнодорожной вѣтки металлургическаго завода. На глубинѣ 1,88 м. земляная гробница, покрытая плитами, дл. 1,93 м., шир. 0,46 и глуб. 0,45. Въ ногахъ совершенно истлѣвшаго костяка, лежавшаго головою на В., оказались раздавленный стекл. балъзамарій и одноручный стекл. сосудъ изящной формы, на шеѣ бусы и бронз. римская монета.

№ 125 (2). На 2-й Аджимушкайской улицѣ. На глубинѣ 1,32 м. (до дна) дѣтская земляная подбойная гробница, заложенная досками съ В., дл. 1,08 м., шир. 0,37. Во рту истлѣвшаго остова, обращеннаго головою на С., найдена сильно стертая бронзовая монета царя Котиса, на шеѣ бусы, на правой рукѣ поломанный бронз. браслетъ, въ ногахъ простой одноручный глин. сосудъ и миниатюрная чашечка изъ красиваго бѣлаго стекла.

№ 126 (3). Тамъ же. На глубинѣ 1,11 м. земляная гробница, покрытая досками, дл. 1,99 м., шир. 0,56, глуб. 0,62. На шеѣ истлѣвшаго костяка,

обращеннаго головою на С.-В., найдены бусы изъ синей, разноцвѣтной, черной и зеленоватой пасты. Въ ногахъ посуды не было.

№ 127 (4). Тамъ же. На глуб. 1,65 м. (до дна) дѣтская земляная гробница, покрытая досками, дл. 0,92 м., шир. 0,44. На шеѣ костяка, обращеннаго головою на Ю., найдены двѣ бронз. подвѣски въ видѣ птичекъ, подвѣска въ видѣ сжатого кулака изъ египетской массы и 3 бусы: одна изъ янтаря, другая изъ оникса, третья изъ разноцвѣтной пасты.

№ 128 (5). На углу Предѣльной и 2-й Аджимушкской улицъ. На глубинѣ 1,50 м. земляная гробница, покрытая двумя большими плитами, дл. 2,20 м., шир. 0,86, глуб. 1,32. Въ гробницѣ стоялъ совершенно истлѣвшій саркофагъ дл. 2,05 м., шир. 0,57; въ саркофагѣ находился деревянный гробъ шир. 0,33 м. Въ столь роскошной гробницѣ не оказалось однако почти никакихъ вещей: въ ногахъ совершенно истлѣвнаго костяка, лежавшаго головою на С., найдены раздавленный глин. одноручный сосудъ, на груди обломки простой бронз. фибулы, возлѣ талии желѣзная пряжка простѣйшаго типа, разрушенная ржавчиной, и клинокъ желѣзнаго ножа.

№ 129 (6). На 2-й Аджимушкской улицѣ. Земляная гробница, покрытая досками, дл. 1,43 м., шир. 0,42, глуб. 0,36. Въ ящикѣ могилы, находившемся на глубинѣ 1,02 м., лежалъ истлѣвшій костякъ головою на С. Въ ногахъ его найденъ простой одноручный глин. сосудикъ, а надъ нимъ раздавленный стаканъ изъ простого стекла.

№ 130 (7). Тамъ же. На глубинѣ 0,69 м. земляная гробница, покрытая плитами, дл. 1,18 м., шир. 0,48, глуб. 0,72. Въ ногахъ костяка, лежавшаго головою на С., стояли одноручный стекл. сосудъ и краснолаковая чашка; на шеѣ оказалось множество подвѣсокъ и бусъ: 4 бронз. фигурки, бронз. монета съ жезломъ Гермеса на одной сторонѣ и бюстомъ вправо на другой, сжатый кулакъ, 2 соединенныя трубочки изъ голубой пасты, топорики и круглая буса изъ лигнита, 3 бусы изъ разноцвѣтной массы, 2 подвѣсочки въ видѣ сосудиковъ, 2 бусы изъ сердолика, 1 буса изъ халцедона, 2 изъ оникса, бисеринка изъ египетской массы и проволочные крючки для привѣшиванія подвѣсокъ. На груди разломанная бронз. фибула простѣйшаго типа.

№ 131 (8). Тамъ же. На глуб. 2,43 м. (до дна) земляная подобная гробница дл. 1,85 м., шир. 0,44, заложена досками съ В. Возлѣ талии и праваго колѣна костяка, обращеннаго головою къ Ю., найдены двѣ бронз. пряжки простого типа, въ ногахъ краснолаковая чашка (*terra sigillata*) и клинокъ желѣзнаго ножа.

№ 132 (9). На Предѣльной улицѣ. На глуб. 1,71 м. земляная гробница, покрытая досками, дл. 1,98 м., шир. 0,58, глуб. 0,83. Голова и руки костяка были выброшены изъ гробницы, ноги лежали въ порядкѣ на З. Въ ногахъ остался изящный стекл. сосудъ.

№ 133 (10). Тамъ же. Земляная подбойная гробница, разоренная въ древнее время. Между разбросанными костями дѣтскаго остова найдено 7 золотыхъ подвѣсокъ въ видѣ треугольниковъ, 6 бусъ и сердоликъ, вѣроятно, изъ перстня.

№ 134 (11). За богадѣльней А. Золотарева, въ степи. На глуб. 2,41 м. (до дна) дѣтская подбойная гробница дл. 1,59 м., шир. 0,82, заложена съ Ю. 4-мя большими черепицами безъ клеймъ и надписей. Въ ногахъ истлѣвшаго костяка, обращеннаго головою на В., лежали обломки одноручнаго стекл. сосуда и глин. шкатулки, а также красивый орнаментированный стекл. стаканъ, который отъ прикосновенія воздуха началъ трескаться.

№ 135 (12). На Предѣльной улицѣ, противъ дачи Типакова. На глуб. 0,85 м. дѣтская земляная гробница, покрытая досками, дл. 1,08 м., шир. 0,44, глуб. 0,54. На правой рукѣ остова, обращеннаго головою на В., найденъ поломанный бронз. браслетъ, на шеѣ бусы изъ простой пасты, въ ногахъ двѣ раковины и обломки костяной вещицы.

№ 136 (13). Тамъ же. Разграбленная въ древнее время земляная гробница, покрытая плитами. Между разбросанными костями найденъ бѣлый стекл. стаканъ красивой формы.

№ 137 (14). За богадѣльней А. Золотарева, въ степи. На глубинѣ 2,27 м. земляная гробница, покрытая плитами, дл. 2,03 м., шир. и глуб. 0,67. На лѣвой рукѣ истлѣвшаго костяка, обращеннаго головою на З., найденъ серебр. перстень съ изображеніемъ двухъ пѣтуховъ на сердоликѣ, на груди бронз. фибула простѣйшаго типа, возлѣ головы пара мѣдныхъ серегъ въ формѣ рубчатыхъ трубочекъ, 2 круглыя пронизи изъ синяго стекла и граненая буса изъ сердолика, у праваго плеча простой глиняный одноручный сосудъ.

№ 138 (15). Тамъ же. На глуб. 0,84 м. (до дна) земляная подбойная гробница, заложена досками съ Ю., дл. 1,78 м., шир. 0,62. За головой истлѣвшаго костяка, возлѣ западной стѣнки гробницы, стоялъ простой глиняный кувшинъ съ отбитой ручкой и раздавленный стекл. стаканъ.

№ 139 (16). Тамъ же. На глубинѣ 2,11 м. земляная гробница, покрытая плитами, дл. 2,13 м., шир. 0,52, глуб. 0,58. Между ногъ истлѣвшаго костяка, обращеннаго головою на З., стоялъ одноручный сосудъ изъ толстаго стекла,

украшенный тремя рядами параллельныхъ черточекъ по туловищу и ниткою, обвитой вокругъ горла; слѣва у колѣнь остова лежали двѣ бронз. пряжки и разломанный влинокъ желѣзнаго ножа (дл. 0,17 м.); на груди найдена бронз. фибула простого типа.

№ 140 (17). Тамъ же. На глубинѣ 2,19 м. земляная гробница, покрытая плитами, дл. 1,94 м., шир. 0,46, глуб. 0,56. На груди совершенно истлѣвшаго костяка, обращеннаго головою на З., найдена бронз. серьга, въ ногахъ разбитые стеклянные стаканъ и шарообразный сосудъ съ длиннымъ горлышкомъ, безъ ручекъ.

№ 141 (18). На 2-й Аджимушкайской улицѣ. На глубинѣ 0,90 м. дѣтская земляная гробница, покрытая по серединѣ плитами, по краямъ досками, дл. 1,25 м., шир. 0,63, глуб. 0,60. Возлѣ рукъ истлѣвшаго костяка, обращеннаго головою на В., найденъ бисеръ, на шеѣ такой же бисеръ и простыя бусы. Среди бусъ были двѣ мѣдныя римскія монеты съ дырочками для подвѣшивания; на одной изображенъ бюстъ имп. Адриана съ надписью *Nadrianus Augustus*, а на другой сторонѣ орелъ на молніи и надпись *co(n)s(ul) III*; на другой сильно стертой монетѣ видна женская голова въ согопа *miralis*, на оборотѣ двѣ стоящія фигуры; надписи не поддаются чтенію. За головой, справа отъ костяка, найденъ стекл. бальзамарій, а съ лѣвой стороны раздавленный стекл. стаканъ; въ ногахъ бронз. пряжка простого типа.

№ 142 (19). На 2-й Аджимушкайской улицѣ. На глубинѣ 1,60 м. земляная гробница, покрытая плитами, дл. 1,94 м., шир. 0,44, глуб. 0,46. На груди истлѣвшаго костяка, обращеннаго головою на Ю.-З., найдена бронз. фибула, на шеѣ простыя круглыя бусы, за головой разбитый одноручный глин. сосудъ и обломки желѣзнаго ножа.

№ 143 (20). На Предѣльной улицѣ на глуб. 0,95 земляная гробница, покрытая досками, дл. 1,80 м., шир. 0,37, глуб. 0,45. Возлѣ головы костяка, обращенной на В., найдена пара простыхъ бронз. серегъ.

№ 144 (21). Тамъ же. На глуб. 2,28 м. (до дна) земляная подбойная гробница, заложенная сырцомъ съ Ю., дл. 1,83 м., шир. 0,47. Въ ногахъ сильно истлѣвшаго костяка, обращеннаго головою на В., оказался разбитый стеклянный бальзамарій, въ головахъ сломанное костяное веретено, на лѣвой рукѣ бронз. браслетъ.

№ 145 (22). На продолженіи 1-й Аджимушкайской улицы. На глуб. 2,28 м. (до дна) земляная подбойная гробница, заложенная досками съ Ю., дл. 2,33 м., шир. 0,44. На шеѣ сильно истлѣвшаго костяка, обращеннаго головою на В.,

найдено множество распавшагося отъ сырости бисера, на лѣвой рукѣ бронз. перстенецъ съ разноцвѣтнымъ стеклышкомъ, возлѣ лѣваго бока клинокъ желѣзнаго ножа.

№ 146 (23). На Предѣльной улицѣ. На глубинѣ 1,96 м. земляная гробница, покрытая плитами, дл. 2,20 м., шир. 0,65, глуб. 1,50. На шеѣ истлѣвшаго остова, обращеннаго головою на Ю.-В., найдены простыя бусы, около лѣваго плеча стекл. бальзамарій, на лѣвой рукѣ бронз. браслетъ и разломанное бронз. кольцо. Между пятками ногъ другой разбитый стекл. бальзамарій, въ ногахъ красная чашка съ поливой внутри, бронз. фибула и одноручный стекл. сосудъ.

№ 147 (24). Тамъ же. На глуб. 2,13 м. земляная гробница, покрытая досками, дл. 1,87 м., шир. 0,52, глуб. 0,47. На поясѣ совершенно истлѣвшаго скелета, лежавшаго головою на В., найдены двѣ бронз. пряжки простого типа.

№ 148 (25). На берегу бухты. На глуб. 1,75 м. (до дна) земляная подбойная гробница, заложенная плитами съ В., дл. 1,97 м., шир. 0,47. Въ лѣвой рукѣ остова, обращеннаго головою на В., найдена пелика съ совершенно стертымъ акварельнымъ рисункомъ, возлѣ праваго колѣна простая раздавленная глин. лекана.

№ 149 (26). Тамъ же. На глубинѣ 2,26 м. земляная гробница, покрытая досками, дл. 2,17 м., шир. 0,62, глуб. 1,03. Въ ногахъ истлѣвшаго костяка, обращеннаго головою на З., найденъ разбитый стекл. сосудъ безъ ручекъ и стекл. бальзамарій, между колѣнъ бронз. зеркало и другой стекл. бальзамарій, на лѣвой рукѣ серебр. перстень съ гранатомъ, на которомъ вырѣзано грубое изображеніе стоящей фигуры съ рогомъ изобилія въ правой рукѣ, на груди кусочки золота, на головѣ золотыя листочки отъ погребальнаго вѣнка, на шеѣ множество пропизей изъ разныхъ камней и лигнита и золотая подвѣска въ видѣ фонарика, возлѣ черепа пара крученыхъ золотыхъ серегъ.

№ 150 (27). Тамъ же. На глубинѣ 1,50 м. земляная гробница, покрытая плитами, дл. 2,11 м., шир. 0,44, глуб. 0,75. На шеѣ истлѣвшаго остова, обращеннаго головою на В., найдено 16 бусъ изъ сердолика и стекла разныхъ цвѣтовъ, на лѣвой рукѣ разломанное бронз. кольцо, въ правой одноручный глин. сосудъ съ плохой красной поливой, въ лѣвой рукѣ и въ ногахъ обломки двухъ стекл. бальзамаріевъ и серебряная булавка съ золоченой головкой.

№ 151 (28). Тамъ же. На той же глубинѣ земляная гробница, покрытая плитами, дл. 1,90 м., шир. 0,47, глуб. 0,60. Въ ногахъ совсѣмъ истлѣвшаго

костяка, обращеннаго головою къ З., стояли 3 простые глин. сосуда, изъ которыхъ 2 были раздавлены землею на мелкіе кусочки; уцѣлѣвшій сосудъ выш. въ 0,13 м. снабженъ одной ручкой.

№ 152 (29). Тамъ же. На той же глубинѣ земляная гробница, покрытая черепицей, дл. 1,85 м., шир. 0,60, глуб. 0,37. Въ гробницѣ оказались два костяка, обращенные головами къ В. При большомъ скелетѣ, лежавшемъ ниже, на днѣ могилы, ничего не найдено, при дѣтскомъ же, лежавшемъ сверху, оказались слѣдующія вещи: на рукахъ по бронз. браслету, на шеѣ простыя бусы, бисеръ, бронз. фигурка въ фригійской шапкѣ и такой-же колокольчикъ, на груди бронз. фибула простаго типа и возлѣ ногъ мѣдное кольцо. Посуды въ гробницѣ не было.

№ 153 (30). Тамъ же. На глубинѣ 0,97 м. земляная гробница, покрытая плитами, дл. 1,13 м., шир. 0,39 и глуб. 0,28. На шеѣ дѣтскаго костяка, лежавшаго головою къ В., найдены лигнитовыя бусы, на лѣвой рукѣ мѣдный браслетъ и въ ногахъ грубое терракотовое изображеніе Тихи съ рогомъ изобилія въ лѣвой рукѣ и съ рулемъ въ правой.

№ 154 (31). Тамъ же. На глубинѣ 1,50 м. земляная гробница, покрытая досками, дл. 2,11 м., шир. 0,44, глуб. 0,75. Въ ногахъ истлѣвшаго костяка, обращеннаго головою на З., найдены обломки краснолаковой чашки и такого же одноручнаго сосуда, а также стекл. бальзамарій.

№ 155 (32). Тамъ же. На глуб. 1,60 м. дѣтская земляная гробница, покрытая плитами, дл. 1,50 м., шир. 0,48, глуб. 0,63. Въ ногахъ совершенно истлѣвшаго остова, обращеннаго головою къ В., найдены глин. кувшинъ съ отбитой ручкой, краснолаковое блюдо (діам. 0,08 м.) и распавшійся на мелкіе кусочки бронз. сосудикъ, около лѣвой руки стекл. бальзамарій выш. 0,07 м. и такая же баночка выш. 0,05 м., на лѣвой рукѣ бронз. браслетъ и 4 кольца: гладкое золотое, серебряное и два бронзовыхъ (серебряное и одно бронзовое распались), на груди сломанная мѣдная фибула, на шеѣ подвѣски и бусы: бронз. фигурка, двѣ бронз. пронизи, буса изъ халцедона, буса изъ горнаго хрустала, фаллосъ и виноградная кисть изъ смальты, наконецъ 6 бусъ изъ пасты, разной величины и цвѣта.

№ 156 (33). На Предѣльной улицѣ. На глуб. 1,44 м. (до дна) дѣтская земляная подбойная гробница, заложенная съ Ю. досками и плитами; промежутки между ними были наполнены морской травой. Могила имѣла 1,22 м. длины и 0,33 ширины. На шеѣ остова, лежавшаго головою на З., найдена поломанная мѣдная гривна и 2 пронизи, которыя были, по всей вѣроятности,



нанизаны на ней. На рукахъ оказались два бронз. браслета, а на груди двѣ мѣдныя фибулы простѣйшаго типа. Въ ногахъ посуды не найдено.

№ 157 (34). На берегу бухты. На глуб. 1,88 м. земляная гробница, покрытая досками, съ остовомъ, обращеннымъ головою на Ю.-В. Ящикъ могилы имѣеть 2,07 м. длины, 0,69 шир. и 0,68 глубины. На груди истлѣвшаго костяка найдена большая бронз. фибула съ остатками матеріи, возлѣ правой руки обломки бронз. ажурныхъ украшеній, вѣроятно, отъ истлѣвшей деревянной шкатулки, возлѣ лѣвой руки маленькая серебр. пряжка, въ ногахъ разбитый стекл. сосудъ съ одной ручкой, уцѣлѣвшій стекл. стаканъ, суживающійся кверху (выс. 0,08 м.), клинокъ желѣзнаго ножа, длинный оселокъ (дл. 0,29 м.) и сильно стертая бронз. монета.

№ 158 (35). Въ безыменномъ переулкѣ позади тюремнаго замка. На глубинѣ 1,50 м. земляная гробница, покрытая досками и морской травой, дл. 1,82 м., шир. 0,42, глуб. 0,54. Въ ногахъ костяка, обращеннаго головою къ С., найдена краснолаковая чашка (діам. 0,11 м.), клинокъ желѣзнаго ножа, большая поясная пряжка и мѣдный наконечникъ ремня.

№ 159 (36). На Предѣльной улицѣ. На глубинѣ 1,50 м. земляная гробница, покрытая плитами, дл. 2,05 м., шир. 0,50, глуб. 0,55. Гробъ, отъ котораго сохранились большіе куски досокъ, былъ открытъ, безъ крышки. Подъ головой истлѣвшаго костяка, обращенной на В., лежала подушка изъ стружекъ и морской травы. Въ ногахъ найдены краснолаковая чашечка, діам. 0,08 м., 2 разбитые стекл. бальзамарія и 2 мѣдныя пряжки простого типа (щитокъ одной изъ нихъ, въ который вкладывается ремень, сдѣланъ изъ серебра). На головѣ сохранились кусочки повязки изъ матеріи, украшенной листовымъ золотомъ. Возлѣ головы, съ правой стороны, внутри гроба стояла стекл. кружка съ одной ручкой (выш. 0,10 м.), а за доской гроба съ той же стороны стекл. стаканъ, похожій на баночку (выс. 0,07 м.).

№ 160 (37). На берегу бухты. На глубинѣ 2,12 м. земляная гробница, покрытая плитами, дл. 1,80 м., шир. 0,48, глуб. 1,40. Въ ногахъ истлѣвшаго костяка, обращеннаго головою на В., найдены одноручный глин. сосудъ и стекл. бальзамарій, возлѣ талин желѣзная пряжка, разрушенная ржавчиной, разломанный клинокъ желѣзнаго ножа и оселокъ дл. 0,125 м.; на черепѣ нѣсколько золотыхъ листочковъ отъ погребальнаго вѣнка. Подъ самыми плитами въ землѣ, наполнявшей до верху ящикъ гробницы, найдено нѣсколько обломковъ глиняной лампочки.

№ 161 (38). Рядомъ съ предыдущей земляная подбойная могила съ

досчатый закладомъ съ Ю., дл. 1,65 м., шир. 0,86, глуб. до дна 1,74 м. Въ гробницѣ лежали рядомъ два костяка головами на В. Судя по найденнымъ вещамъ, ближе къ закладу гробницы былъ похороненъ мужчина, а рядомъ— женщина. Возлѣ праваго колѣна мужского костяка найденъ простой черный горшочекъ безъ ручекъ (выс. 0,04 м.), свинцовое грузило для удочки, 3 поломанные мѣдные крючка отъ удочки, бронз. гвоздь, такая же двойная вилочка для вязанія сѣтей, двѣ бронз. лопаточки, бронз. оправа отъ ноженъ желѣзнаго ножа, клинокъ котораго лежалъ тутъ же, три точильныхъ брусочка, кремь для добыванія огня, кусокъ пемзы и глиняный бальзамарій. На шеѣ женскаго остова найдены лигнитовыя бусинки и 7 сердоликовыхъ бусъ, возлѣ черепа пара серебряныхъ серегъ, на правой рукѣ бронз. браслетъ и желѣзный перстень, разрушенный ржавчиной.

№ 162 (39). Тамъ же. На глубинѣ 0,86 м. земляная гробница, покрытая плитами, дл. 1,30 м., шир. 0,66, глуб. 0,80. Въ ногахъ истлѣвшаго костяка, обращеннаго головою на В., стояли рядомъ простой одноручный глин. сосудъ и стекл. сосудъ съ тонкой ручкой и отверстіемъ въ видѣ трилистника. Возлѣ правой руки лежали бронз. зеркало діам. 0,09 м., разломанное костяное веретено, бусы, подвѣски и 4 бронз. вещицы: треугольная бляшка съ дырочками по угламъ, цилиндрикъ изъ какой-то массы въ бронз. оправѣ, на бронз. ушкѣ, обтянутая бронз. проволокой круглая подвѣска въ видѣ облатки и кольцо съ выпуклыми шипечками. Большинство бусъ было сдѣлано изъ лигнита, одна изъ янтаря, одна изъ синей массы съ бѣлыми глазками; 2 смальтовыя подвѣски имѣли форму фаллоса и желобчатой острокопечной амфорки безъ ручекъ. Среди бусъ найденъ обломокъ сердоликовой плиточки съ рѣзбой, изображающей трехъ эротовъ, занятыхъ собираніемъ фруктовъ: подъ деревомъ, къ которому приставлена лѣстница, стоятъ двѣ корзины; одинъ эротъ взбирается по лѣстницѣ на дерево, другой, стоя на вѣткѣ дерева, срываетъ яблоко, а третій, находясь подъ деревомъ, смотритъ вверхъ, держа въ рукахъ яблоко. Возлѣ головы костяка найдены обломки бронз. сережекъ.

№ 163 (40) Тамъ же. На глубинѣ 1,94 м. земляная гробница, покрытая плитами, дл. 2,08 м., шир. 0,58, глуб. 0,81. Въ ногахъ истлѣвшаго костяка, обращеннаго головою на В., найдены краснолаковая чашка въ діам. 0,135 м. и раздавленный простой кувшинъ изъ черной глины, возлѣ головы слѣва обломки стекл. стакана, на лѣвой рукѣ бронз. колечко съ распавшимся гладкимъ стеклышкомъ.

№ 164 (41). На Предѣльной улицѣ, возлѣ угла 2-й Аджимушкской улицы. На глубинѣ 1,26 м. земляная гробница, покрытая досками, дл. 1,77 м., шир. 0,58, глуб. 0,54. Въ ногахъ истлѣвшаго костяка, обращеннаго головою на В., найдены распавшаяся деревянная шкатулка съ бронз. замочкомъ, прикрѣпленнымъ къ дереву по угламъ бронзовыми гвоздиками, разбитый стекл. бальзамарій, такой же стаканъ и одноручный простой глин. сосудъ, на рукахъ 2 бронз. браслета, на головѣ золотые листочки отъ вѣнка, на шеѣ обломки бронз. гривны.

№ 165 (42). Тамъ же. На глубинѣ 0,90 м. земляная гробница, покрытая досками, дл. 1,88 м., шир. 0,56, глуб. 0,49. На шеѣ истлѣвшаго костяка, обращеннаго головою на С.-В., найдены 4 бусы изъ черной массы и синяго стекла, на лѣвой рукѣ широкій бронз. перстень безъ камня.

№ 166 (43). Рядомъ съ предыдущей, на глубинѣ 1,08 м. такая же гробница дл. 1,91 м., шир. 0,46, глуб. 0,42. Костякъ лежалъ головою на Ю.-В. Найдены только простыя бронз. серьги, лежавшія возлѣ головы остова.

№ 167 (44). На берегу бухты. На глубинѣ 1,04 м. земляная гробница, покрытая плитами, дл. 0,81 м., шир. 0,43, глуб. 0,30. Возлѣ кисти лѣвой руки остова, лежавшаго головою на В., найдена краснолаковая чашечка, діам. 0,07 м., на правой рукѣ бронз. браслетикъ и такой же колокольчикъ съ желѣзнымъ язычкомъ, возлѣ локтя той же руки краснолаковый глин. рожокъ безъ ручки.

№ 168 (45). Тамъ же. На глубинѣ 1,10 м. такая же гробница дл. 1,98 м., шир. 0,61, глуб. 1,11. Въ ногахъ остова, обращеннаго головою на В., найдены одноручный глин. сосудъ съ отверстіемъ въ видѣ трилистника, на груди большая мѣдная фибула простой формы, на правой рукѣ бронз. браслетъ, возлѣ талии такая же пряжка простого типа, въ правой рукѣ большая бронз. монета Котиса I (Бурачковъ XXVII, 114).

№ 169 (46). Тамъ же. На глуб. 0,39 м. дѣтская земляная гробница, покрытая плитами, дл. 0,61 м., шир. 0,36, глуб. 0,39. Въ ногахъ истлѣвшаго костяка, обращеннаго головою на В., и въ лѣвой рукѣ найдено по стекл. бальзамарію, на шеѣ бусы: 3 изъ стекла, 3 изъ цвѣтной пасты, 1 изъ халцедона, 1 изъ сердолика и 1 изъ агата.

№ 170 (47). Тамъ же. На глубинѣ 1,23 м. такая же гробница дл. 1,91 м., шир. 0,48, глуб. 0,85. Въ ногахъ истлѣвшаго костяка, обращеннаго головою къ В., найдены обломки простыхъ глиняныхъ стакана и кувшина, на лѣвой рукѣ мѣдный браслетъ, возлѣ лѣваго плеча стекл. бальзамарій, на шеѣ ожерелье изъ трехъ разноцвѣтныхъ пропизей плохой сохранности, шести бусъ изъ массы

разныхъ цвѣтовъ, 1 бусы изъ зеленого стекла и 34 рубчатыхъ коричневыхъ бусинокъ.

№ 171 (48). Тамъ же. На глуб. 1,27 м. дѣтская земляная гробница, покрытая плитами, дл. 1,10 м., шир. 0,44, глуб. 0,79. Въ ногахъ костяка, обращеннаго головою на С., стоялъ одноручный стекл. сосудъ, на груди лежалъ стекл. бальзамарій.

№ 172 (49). На Предѣльной улицѣ. На глубинѣ 0,74 м. дѣтская земляная гробница, покрытая досками, дл. 0,74 м., шир. 0,25, глуб. 0,34. Въ ногахъ истлѣвшаго остова, обращеннаго головою на Ю., найдены обломки стекл. бальзамарія и простая глин. фляга выс. 0,15 м., съ 2 ручками. Возлѣ лѣвой руки въ одномъ мѣстѣ лежали 3 бронз. пластинки отъ деревянной шкатулки, 2 бронз. колокольчика и большая мѣдная монета Гераклиа Понтійской, новаго



Рис. 26 (н. в.).

типа (рис. 26). *Лиц.* Бородатый Гераклъ въ діадемѣ, влѣво, съ львиною шкурою вокругъ шеи и съ палицей на правомъ плечѣ, вокругъ головы ТОНКТИСТАН). *Об.* Зевсъ на квадригѣ, поражающій молніей двухъ гигантовъ съ змѣ-

иными ногами; кругомъ надпись: ΠΡΑΚΛΗΝΑΣ[ΜΑΤΡΟΣΑΠΟΙΚΩΝ]ΠΟΛΙΩΝ. На шеѣ костяка найденъ серебр. цилиндрикъ съ двумя ушками по бокамъ, 8 простыхъ бусъ изъ черной массы, раковина, служившая подвѣскою, и 2 мѣдныя монетки, изъ которыхъ одна еракійскаго города Томи (*Лиц.* Тиха и надпись Μητρο(πόλεως) Πόν(του) Τόμιος; въ полѣ буквы Π и Γ. *Об.* Бюстъ имп. Гордіана и надпись Α(ὐτοκράτωρ) Κ(αῖσαρ) Μ(άρχος) Ἀντ(ώνιος) Γορδιανός<sup>2)</sup>).

№ 173 (50). Тамъ же. На глубинѣ 1,38 м. земляная гробница, покрытая досками, дл. 1,95 м., шир. 0,55, глуб. 0,49. На шеѣ истлѣвшаго остова, обращеннаго головою на Ю., оказалось 5 золотыхъ бусъ и 8 пронизей изъ синяго стекла, на груди золотой кружочекъ и разломанная серебр. фибула простѣйшаго типа, въ ногахъ 2 бронз. монеты Рискупорида III и Ииннѣимел

<sup>1)</sup> Ср. M i o n n e t, Description de médailles antiques. II, стр. 439 и 440, № 160.

<sup>2)</sup> Ср. R. P o o l e. Catalogue of greek coins (London 1877), стр. 61—64, и В. H e a d, Historia numorum, стр. 235.

(Бурачковь XXXII, 307; Спасскій, Прибавленіе въ Босфору Киммерійскому, табл. III, 39), стекл. бальзамарій, стекл. сосудъ съ одной ручкой (рис. 27), раздавленный стекл. стаканъ и краснолаковая чашка.

№ 174 (51). На берегу бухты. На глубинѣ 1,63 м. дѣтская земляная гробница, покрытая плитами, дл. 1,78 м., шир. 0,50, глуб. 0,30. Въ ногахъ истлѣвшаго костяка, лежавшаго головою на В., найдены двуручный глин. сосудикъ (выс. 0,13 м.) и стекл. бальзамарій, на шеѣ 5 бусъ: 2 граненыя изъ сердолика, 1 желобчатая изъ смальты и 2 изъ стекла со слѣдами позолоты. Въ насыпи надъ плитами найдены миниатюрный бальзамарій (выс. 0,04 м.) изъ желтоватаго стекла.



Рис. 27 (½).

№ 175 (52). Тамъ же. На глубинѣ 0,93 м. такая же гробница дл. 1,80 м., шир. 0,62, глуб. 0,54. Въ ногахъ истлѣвшаго костяка, обращеннаго головою на В., стоялъ краснолаковый сосудъ съ бѣлой гирляндю, плохой сохранности.

№ 176 (53). Тамъ же. На той же глубинѣ дѣтская земляная гробница, покрытая досками, дл. 1,30 м., шир. 0,43, глуб. 0,39. Въ головахъ костяка, возлѣ восточной стѣнки гробницы стояли 2 одноручные глин. сосуда, изъ которыхъ одинъ покрытъ краскою поливою.

№ 177 (54). На Предѣльной улицѣ. На глубинѣ 0,81 м. земляная гробница, покрытая досками, дл. 1,78 м., шир. 0,51, глуб. 0,80. Въ ногахъ истлѣвшаго костяка, лежавшаго головою на Ю., найдены стекл. бальзамарій, обломки желѣзнаго ножа, разрушеннаго ржавчиной, бронз. поясная пряжка и наконечникъ пояса.

№ 178 (55). Тамъ же. На глуб. 1,74 м. (до дна) земляная подбойная гробница съ каменнымъ закладомъ съ Ю.-В., дл. 1,97 м., шир. 0,46. Возлѣ правой руки костяка, обращеннаго головою на С.-В., лежали обломки точильнаго бруска, клинокъ желѣзнаго ножа, желѣзная пряжка, разрушенная ржавчиной, и бронз. монета царя Савромата I (Бурачковь XXVIII, 159).

№ 179 (56). На берегу бухты. На глубинѣ 1,03 м. земляная гробница, покрытая плитами, дл. 1,83 м., шир. 0,47, глуб. 0,60. Справа отъ костяка, обращеннаго головою на В., лежалъ желѣзный мечъ дл. 0,74 м. Пронизъ изъ халцедона, находившаяся прежде на концѣ рукоятки меча, упала на его клинокъ и найдена на разстояніи 0,06 м. ниже рукоятки. Съ лѣвой стороны

возлѣ талин лежали оселокъ, желѣзная пряжка, разрушенная ржавчиной, и мѣдная буса. Въ ногахъ найдены обломки стекл. бальзамарія и лигнитовая буса.

№ 180 (57). Тамъ же. На глубинѣ 1,03 м. земляная гробница, покрытая досками, дл. 1,40 м., шир. и глуб. 0,46. Въ ногахъ совершенно истлѣвшаго костяка, обращеннаго головою къ С., найдены обломки простаго чернаго глин. одноручнаго сосудика, въ лѣвой рукѣ большая рубчатая буса, на той же рукѣ бронз. браслетъ, на шеѣ бусы изъ стекла и цвѣтной пасты, возлѣ черепа 2 бронз. сережки въ обломкахъ.

№ 181 (58). На 2-й Аджимушкайской улицѣ. Земляная подбойная гробница, заложена съ Ю.-В. досками, дл. 1,91 м., шир. 0,47, глуб. до дна 1,91. Юго-западный конецъ гробницы разрушенъ другою могилою, ориентированною съ Ю. на С. и разграбленною въ древнее время. Въ томъ мѣстѣ, гдѣ вторая гробница пересѣкаетъ первую, оказались 2 разбитыхъ стекл. бальзамарія, раздавленный одноручный стекл. сосудъ и обломки бронз. зеркала. На лѣвой рукѣ остова найденъ разломанный мѣдный перстень съ сердоликомъ, украшеннымъ изображеніемъ муравья, на груди бронз. фибула простаго типа. На шеѣ стекл. рубчатая буса съ позолотою и подвѣска съ свѣтлымъ сердоликомъ въ бронз. оправѣ. Возлѣ черепа, обращеннаго къ С.-В., пара мѣдныхъ серегъ, состоящихъ изъ двухъ колечекъ, и клинокъ желѣзнаго ножа или бритвы.

№ 182 (59). Тамъ же. Земляная подбойная гробница съ каменнымъ замкомъ съ Ю.-З., дл. 1,91 м., шир. 0,50, глуб. до дна 1,89. За головой костяка, обращенной къ С.-В., найденъ шарообразный стекл. сосудъ безъ ручекъ, возлѣ локтя лѣвой руки клинокъ желѣзнаго ножа, на поясѣ бронз. пряжка простаго типа.

№ 183 (60). На Предѣльной улицѣ. На глубинѣ 1,62 м. земляная гробница, покрытая досками, дл. 2,08 м., шир. 0,64, глуб. 0,44. Въ изголовьѣ истлѣвшаго костяка, за доской деревяннаго гроба стоялъ шарообразный стекл. сосудъ безъ ручекъ; на обѣихъ рукахъ найдены обломки серебряныхъ колецъ.

№ 184 (61). На берегу бухты. Каменный саркофагъ дл. 1,91 м., шир. 0,70, глуб. 0,65; плиты, покрывавшія его, находились на глубинѣ 1,68 м. Въ саркофагѣ лежалъ совсѣмъ истлѣвшій костякъ, головою къ В. Въ ногахъ его найденъ стекл. одноручный сосудъ, возлѣ лѣваго бока мѣдная пряжка простаго типа, разломанная мѣдная иголка и бронз. монета Котиса I (вариантъ къ Бурачкову XXVII, 109; разница въ надписи вокругъ бюста имп. Клавдія: [TI]KAAAYΔIOYCEBACTOYKAI[CAPOC]). Съ лѣвой стороны возлѣ ногъ костяка найдены обломки мѣдной фибулы, справа желѣзный ножикъ, на черепѣ золотые листочки отъ вѣнка.

№ 185 (62). Тамъ же. На глубинѣ 1,06 м. земляная гробница, покрытая досками, дл. 1,90 м., шир. 0,59, глуб. 0,81. Слѣва отъ головы совершенно истлѣвшаго костяка, возлѣ западной стѣнки гробницы найдена мѣдная монета очень плохой сохранности, на груди обломки бронз. фибулы, въ ногахъ 2 простыхъ глин. сосуда, одинъ съ одной ручкой, другой съ двумя, и большой стекл. бальзамарій.

№ 186 (63). Тамъ же. На глубинѣ 0,52 м. земляная гробница, покрытая съ ногъ до пояса костяка плитами, а отъ пояса до головы досками, дл. 1,83 м., шир. и глуб. 0,47. Въ ногахъ истлѣвшаго костяка, обращеннаго головою на С.-В., найдены 2 стекл. бальзамарія, возлѣ локтя лѣвой руки обломки костяного веретена и мѣдная иголка, на поясѣ желѣзная пряжка, разрушенная ржавчиною. По всей гробницѣ лежали золотые листочки, служившіе, вѣроятно, украшеніемъ савана.

№ 187 (64). На 1-й Аджимушкайской улицѣ. На глубинѣ 0,71 м. земляная гробница, покрытая досками, дл. 1,88 м., шир. 0,64, глуб. 0,85. При совершенно истлѣвшемъ костякѣ, обращенномъ головою къ З., ничего не найдено.

№ 188 (65). Рядомъ съ предыдущей, на глубинѣ 1,04 м. разоренная въ древнее время земляная гробница, покрытая плитами, изъ коихъ средняя была пробита грабителемъ. Длина могилы 1,93 м., шир. 0,83, глуб. 0,60. Ориентирована съ З. на В. Въ истлѣвшемъ деревянномъ гробу, слѣды котораго ясно выдѣлялись въ землѣ, не оказалось ни костей, ни вещей. За доской гроба съ южной стороны найденъ большой стекл. сосудъ въ видѣ бальзамарія, а возлѣ западной стѣнки гробницы большой глин. сосудъ изящной формы, безъ ручекъ.

№ 189 (66). Тамъ же. На глубинѣ 0,93 м. земляная гробница, покрытая плитами, дл. 1,74 м., шир. 0,45, глуб. 0,51. Во рту костяка, лежавшаго головою на С., оказалась бронзовая монета Савромата I (Бурачковъ XXVIII, 159).

№ 190 (67). Въ степи, за богадѣльней Золотарева. Земляной склепъ съ обрушившимся потолкомъ, дл. 1,69 м., шир. 1,07; полъ склепа находился на глубинѣ 2,13 м. Входъ, закрытый двумя большими черепицами, устроенъ съ Ю.-В. На полу склепа лежали два истлѣвшіе костяка головами на С.-В.; въ ногахъ найдены 2 глин. ставана, изъ которыхъ одинъ былъ раздавленъ на мелкіе куски, глин. сосудъ съ отбитою ручкою и поврежденнымъ вѣнчикомъ, возлѣ лѣвой руки костяка, лежавшаго дальше отъ входа, 7 большихъ бусъ изъ разноцвѣтной пасты.

№ 191 (68). На берегу бухты. На глубинѣ 1,37 м. дѣтская земляная

гробница, покрытая большими черепицами, дл. 1,07 м., шир. 0,46, глуб. 0,51. Въ ногахъ совершенно истлѣвшаго остова, обращеннаго головою на З., найдены два стекл. бальзамарія (одинъ разбитъ) и поломанная деревянная шкатулка съ бронзовыми украшеніями, на обѣихъ рукахъ по бронз. браслету, возлѣ правой бронз. колокольчикъ, на шеѣ янтарныя и лигнитовыя бусы, большинство которыхъ распалось, и бронз. футлярчикъ съ ушками по бокамъ.

№ 192 (69). Въ степи, за богадѣльней Золотарева. На глубинѣ 2,25 м. земляная гробница, покрытая плитами, дл. 1,86, шир. 0,56, глуб. 0,41. Справа у ногъ истлѣвшаго костяка, обращеннаго головою на З., лежали обломанный и сильно стертый оселокъ, клинокъ желѣзнаго ножа, одноручный простой глин. сосудъ и стекл. стаканъ; возлѣ талии найдена бронз. пряжка простого типа, во рту бронз. монета царя Феоурса съ годомъ ГПФ (583 восп. эры=286 по Р. Хр.<sup>1</sup>).

№ 193 (70). На берегу бухты. На глубинѣ 2,23 м. земляная гробница, покрытая плитами, дл. 1,69 м., шир. 0,26, глуб. 0,62. На лѣвой рукѣ истлѣвшаго костяка, обращеннаго головою къ В., найденъ бронз. перстень безъ камня, у ногъ разбитые стекл. стаканъ и одноручный сосудъ, дощечка (0,09 × 0,06 м.) изъ сѣраго мрамора неизвѣстнаго назначенія и пара крученыхъ бронз. серегъ.

№ 194 (71). Тамъ же. На глуб. 1,43 м. дѣтская земляная гробница, покрытая плитами, дл. 1,41 м., шир. 0,43, глуб. 0,51. Въ ногахъ истлѣвшаго костяка, обращеннаго головою на С., найдены 2 стекл. бальзамарія (одинъ разбитъ), простой глин. одноручный сосудъ и 18 простыхъ игральныхъ костей (астрагаловъ). На правой рукѣ 5 бронз. браслетовъ, изъ которыхъ одинъ сломался, на груди обломки мѣдной фибулы простѣйшаго типа.

№ 195 (72). Тамъ же. Земляная подбойная гробница съ каменнымъ закладомъ съ Ю., дл. 2,06 м., шир. 0,63, глуб. до дна 2,21. Въ ногахъ истлѣвшаго костяка, обращеннаго головою къ З., оказался большой глин. одноручный сосудъ (0,31 м.), возлѣ талии 2 бронз. пряжки со слѣдами прилипшей матеріи, за головой третья бронз. пряжка и обломки стекл. одноручнаго сосуда, стакана и костяного гребня съ бронз. гвоздиками; тутъ же лежала бронз. крышка отъ сосудика, но самый сосудикъ не найденъ.

№ 196 (73). Тамъ же. На глуб. 0,78 м. дѣтская земляная гробница, покрытая плитами, дл. 1,09 м., шир. 0,37, глуб. 0,22. Въ ногахъ истлѣвшаго остова, обращеннаго головою на С., найдены стекл. рожокъ, такой же бальзамарій, грубое терракотовое изображеніе Эрота съ пѣтухомъ и краснолазовый

<sup>1</sup>) См. В. Кен е. Описаніе музея кн. В. В. Кочубея, т. II, табл. XX, № 119.



одноручный сосудъ, на лѣвой рукѣ 2 бронз. браслета, на груди такая же фибула простой формы, на шеѣ бисеръ и бусы изъ голубой смальты и разноцвѣтной пасты, возлѣ талии бронз. вещица неизвѣстнаго назначенія въ видѣ монеты средней величины съ прищипаннымъ ажурнымъ треугольникомъ.

№ 197 (74). Тамъ же. На глубинѣ 1,14 м. такая же дѣтская гробница дл. 1,31 м., шир. 0,46, глуб. 0,32. На шеѣ костяка, лежавшаго головою на В., найдены бусы изъ бѣловатаго сердолика, изъ бѣлой, голубой и разноцвѣтной пасты, лигнита и стекла, на лѣвой рукѣ бронз. браслетъ и обломки желѣзнаго перстня, разрушеннаго ржавчиной, на груди разломанная мѣдная фибула простой формы, въ ногахъ обломки стекл. сосуда и простой одноручный глин. сосудъ.

№ 198 (75). Тамъ же. На глубинѣ 1,04 м. земляная гробница, покрытая плитами, дл. 1,44 м., шир. 0,39, глуб. 0,34. На шеѣ истлѣвшаго костяка, обращеннаго головою къ В., найдены продолговатыя бусы изъ чернаго стекла.

№ 199 (76). Тамъ же. На глубинѣ 0,37 м. дѣтская земляная гробница, покрытая плитами, дл. 1,07 м., шир. 0,36, глуб. 0,26. На правой рукѣ костяка, лежавшаго головою на В., найдень бронз. браслетъ, на лѣвой мѣдиос колечко, въ ногахъ простой одноручный глин. сосудъ, краснолаковая чашка (*terra sigillata*, діам. 0,145 м.) съ 4-мя вѣточками на днѣ, расположенными крестообразно, и стекл. бальзамарій.

№ 200 (77). Тамъ же. На глуб. 1,44 м. (до дна) земляная подбойная гробница съ каменнымъ закладомъ съ В., дл. 1,81 м., шир. 0,43. На поясѣ истлѣвшаго костяка, обращеннаго головою на С., найдена простая бронз. пряжка, на шеѣ и на груди 2 разломанныя бронз. фибулы простого типа, возлѣ головы справа разбитый одноручный глин. сосудъ безъ поливы.

№ 201 (78). Тамъ же. На глубинѣ 1,50 м. земляная гробница, покрытая плитами, дл. 1,50 м., шир. 0,44, глуб. 0,46. Возлѣ обѣихъ рукъ остова, обращеннаго головою на В., найдены плоскія стеклянныя бусы съ хорошо сохранившейся позолотой, на лѣвой рукѣ 2 бронз. перстечка, изъ коихъ одинъ украшенъ синей эмалью, въ ногахъ обломки стекл. одноручнаго сосуда и бальзамарія.

№ 202 (79). Тамъ же. На глубинѣ 1,90 м. такая же гробница дл. 2,02 м., шир. 0,55, глуб. 0,79. Возлѣ правой руки костяка, обращеннаго головою на В., найдень стекл. бальзамарій, въ ногахъ такой же бальзамарій, разбитый простой одноручный глин. сосудъ и клинокъ желѣзнаго ножа.

№ 203 (80). На берегу бухты, за мыловарней Зидорфа. На глубинѣ 0,87 м. земляная гробница, покрытая плитами, дл. 1,90 м., шир. 0,57, глуб. 0,67.



Рис. 28 (н. в.).



Рис. 29 (н. в.).

Вся гробница была изрыта сусликами, вслѣдствіе чего нѣкоторыя вещи найдены не на мѣстѣ. Въ лѣвомъ углу, возлѣ головы костяка, обращенной къ В., оказалась золотая серьга, имѣющая форму миниатюрной амфоры (рис. 28), золотой брактеатъ съ оттискомъ пантикапейской автономной монеты съ бюстомъ бородатаго Пана влѣво (Бурачковь XIX, 47), стертая бронз. монета, золотая четырехугольная бляшка, жучокъ изъ голубой пасты, бронз. топорикъ, 2 бронз. бусы, 6 маленькихъ бусъ изъ лигнита. Другая золотая серьга найдена возлѣ талии остова. Тутъ же возлѣ тазовой кости лежали двѣ бронз. монеты царя Котиса II (Бурачковь XXIX, 175 и 178). Въ лѣвомъ углу возлѣ ногъ костяка найденъ золотой перстень съ сердоликомъ, украшеннымъ фигурой Аѳины, опирающейся правой рукою на копье и держащей въ лѣвой рукѣ эгиду (рис. 29). Возлѣ перстня стоялъ чернолаковый арибаллъ, относящійся къ совершенно другому времени, чѣмъ всѣ прочіе предметы, за исключеніемъ брактеата; рядомъ съ арибалломъ найдены чашка и бальзамарій изъ бѣловатаго стекла, разбитый простой бальзамарій, бронзовые пряжка и наконечникъ пояса со знакомъ, встрѣчающимся, между прочимъ, на танаидскомъ памятникѣ времени царя Евпатора <sup>1)</sup>; въ ногахъ найдены обломки бронз. шкатулки съ замочкомъ и ключикомъ, клинокъ желѣзнаго ножа и двѣ одинаковыя краснолаковыя чашки, изъ коихъ одна была разбита; надъ кистью лѣвой руки 5 большихъ и 1 маленькая буса.

№ 204 (81). Тамъ же. На глубинѣ 0,85 м. дѣтская земляная гробница, покрытая плитами, дл. 1,36 м., шир. 0,39, глуб. 0,86. Въ ногахъ костяка, обращеннаго головою на С.-В., найдены два стекл. бальзамарія, краснолаковое блюдо съ выдавленной на днѣ ступней, сильно поврежденная терракотовая фигурка, стоящая возлѣ колонны и играющая на лирѣ, 3 тщательно выглаженные и обточенные донышка стеклянныхъ стакановъ, служившія; вѣроятно, игрушками, и 6 бусъ (5 изъ лигнита, 1 изъ зеленой смальты).

№ 205 (82). Тамъ же. На глубинѣ 2,15 м. дѣтская земляная гробница, покрытая плитами, дл. 0,83 м., шир. 0,31, глуб. 0,26. Въ ногахъ истлѣвшаго костяка, обращеннаго головою на С., оказались краснолаковая чашка діам. 0,085 м. и стекл. бальзамарій выс. 0,13 м.

№ 206 (83). Тамъ же. Земляная подбойная гробница, заложенная съ В.

<sup>1)</sup> Изд. В. В. Латышевымъ въ *Матеріалахъ по археологiи Россiи*, № 2, стр. 63.

большими черепицами безъ клеймъ и надписей. Ящикъ гробницы имѣлъ 1,88 м. длины и 0,48 шир.; дно ея находилось на глуб. 2,87 м. На правой рукѣ костяка, обращеннаго головою на С., найденъ толстый бронз. браслетъ, возлѣ праваго колѣна мѣдная поясная пряжка простой формы, возлѣ лѣваго—мѣдное колючко и нѣсколько простыхъ бусъ, между пятками обломки бронз. шка-тулки, въ ногахъ разбитый стекл. бальзамарій и обломанный оселокъ.

№ 207 (84). Тамъ же. На глубинѣ 1,10 м. земляная гробница, покрытая плитами, дл. 1,82 м., шир. 0,60, глуб. 0,96. На днѣ могилы лежали 2 костяка, одинъ ниже, другой выше, а надъ ними третій, отдѣленный отъ нижнихъ слоевъ земли толщиной въ 0,41 м. Всѣ три остова лежали головами на В. Возлѣ головы верхняго найдена большая простая глин. чашка діам. 0,19 м., вып. 0,085 м., возлѣ праваго колѣна стекл. бальзамарій выс. 0,13 м., въ ногахъ въ лѣвомъ углу гробницы 3 бронз. пряжки и такая же пронизъ; на одной изъ пряжекъ находится такой же знакъ, которымъ украшены пряжка и наконечникъ, найденные въ гробницѣ № 203. Возлѣ средняго костяка вещей не оказалось. Возлѣ лѣваго бока нижняго остова найдена бронз. монета Котиса I (Бурачковъ XXVII, 108), на поясѣ такая же пряжка простѣйшаго типа, въ ногахъ разбитый стекл. бальзамарій, точильный брусокъ и бронз. цѣпочка изъ трехъ звеньевъ, неизвѣстнаго назначенія.

№ 208 (85). Тамъ же. На глубинѣ 0,66 м. дѣтская земляная гробница, покрытая досками, дл. 1,13 м., шир. 0,47, глуб. 0,50. На груди истлѣвшаго костяка, обращеннаго головою на В., найдена разломанная бронз. фибула простой формы, на шеѣ бусы изъ лигнита, голубой смальты, стекла и сердолика и между ними бородатая головка патѣка изъ смальты съ обычнымъ высокимъ головнымъ уборомъ <sup>1)</sup>, на правой рукѣ разломанный бронз. браслетъ, въ лѣвой стекл. бальзамарій.

№ 209 (86). Тамъ же. На глубинѣ 1,50 м. земляная гробница, покрытая плитами, дл. 1,55 м., шир. 0,63, глуб. 0,50. Между пятками костяка, обращеннаго головою на Ю., найдены черепки раздавленнаго краснолаковаго сосуда съ одной ручкой, подъ кистью лѣвой руки разбитое бронз. зеркальце, на той же рукѣ бронз. колючко, на головѣ 2 золотыя полоски съ крючками на обоихъ концахъ, въ изголовьѣ мѣдная игла и краснолаковый бальзамарій.

№ 210 (87). Гробница съ терракотовой повозкой. Описана въ статьѣ г. Бенъковскаго: «О терракотовыхъ повозочкахъ изъ Керчи» въ *Изв. Имп. Археолог. Комм.*, вып. 9, стр. 63—65.

<sup>1)</sup> Ср. *Отч. Имп. Археолог. Комм.* за 1869 г., стр. 145 и табл. I, рис. 31; Roscher, Ausführliches Lexikon der griech. und röm. Mythologie s. v. Pataikoi.

№ 211 (88). На берегу бухты. На глубинѣ 1,22 м. земляная гробница, покрытая плитами, дл. 1,50 м., шир. 0,72, глуб. 0,86. У ногъ истлѣвшаго костяка, обращеннаго головою на С., найдены 2 стекл. бальзамарія (выс. 0,11 и 0,13 м.), раздавленный одноручный стекл. сосудъ и 7 фигурокъ, изъ коихъ уцѣлѣли только три: терракотовая маска бородатаго мужчины или Зевса, такой же всадникъ, скачущій вправо, и раскрашенная гипсовая фигурка женщины, стоящей возлѣ гермы; остальные фигуры, распавшіяся отъ сырости, изображали извѣстный типъ мальчика на пѣтухѣ и какія-то лица. Тутъ же, возлѣ ногъ, оказалось нѣсколько астрагаловъ. Возлѣ лѣваго колѣна остова найдены 2 стекл. бальзамарія (выс. 0,07 м.) и бронз. пряжка, на правой рукѣ разломанный бронз. браслетъ, возлѣ пояса распавшаяся серебр. пряжка и клинокъ желѣзнаго ножа, на груди серебр. фибула въ обломкахъ, на шеѣ продолговатыя стекл. бусы и разбитый серебр. цилиндрикъ съ ушками по бокамъ, за головой, справа отъ костяка, мѣдная монета, совершенно испорченная ржавчиной.

№ 212 (89). Тамъ же. На глубинѣ 0,73 м. дѣтская земляная гробница, покрытая досками, дл. 1,48 м., шир. 0,58, глуб. 0,55. Въ ногахъ совершенно истлѣвшаго костяка, обращеннаго головою на С., найдены одноручный краснолаковый сосудъ (*terra sigillata*), разбитый одноручный стекл. сосудъ, обломки бронз. вещицы неизвѣстнаго назначенія и раздавленный стекл. бальзамарій.

№ 213 (90). Тамъ же. Земляная подбойная (обвалившаяся) гробница, заложенная досками съ В., дл. 1,89 м., шир. 0,47, глуб. до дна 1,41 м. На правой рукѣ истлѣвшаго костяка, обращеннаго головою на С., найденъ бронз. браслетъ простаго типа, въ ногахъ бронз. монета Котиса I (Бурачковъ XXVII, 110). Посуды въ ногахъ не оказалось.

№ 214 (91). Тамъ же. На глубинѣ 1,12 м. земляная гробница, покрытая досками, дл. 2,01 м., шир. 0,52, глуб. 0,34. Въ ногахъ костяка, обращеннаго головою на В., оказались 3 разбитые стекл. сосуда: блюдечко, стаканъ и бальзамарій, на груди обломки серебр. фибулы простаго типа и бронз. зеркало, возлѣ головы одна бронз. серьга.

№ 215 (92). Тамъ же. На глубинѣ 1 м. земляная гробница, покрытая плитами, дл. 1,71 м., шир. 0,45, глуб. 0,54. Въ ногахъ костяка, лежавшаго головою на В., найденъ простой одноручный глин. сосудъ и разбитый стекл. стаканъ.

№ 216 (93). Тамъ же. На глубинѣ 0,57 м. гробница такого же типа, дл. 1,50 м., шир. 0,47, глуб. 0,28. Въ ногахъ сильно истлѣвшаго костяка, обращеннаго головою на С.-В., найдены простой одноручный глин. сосудъ и 2

краснолаковая чашечка одинаковой величины (одна разбита), во рту бронз. монета царя Котиса I (Бурачковъ XXVII, 107).

№ 217 (94). Тамъ же. На глубинѣ 0,85 м. дѣтская подобная гробница, заложена плитамъ съ В., дл. 0,90 м., шир. и выс. 0,44. Въ ногахъ истлѣвшаго костяка, обращеннаго головою на С., найдена краснолаковая чашечка съ именемъ АΛΥ|ΠΟΣ на днѣ, бронз. колокольчикъ и 4 бусы изъ смальты.

№ 218 (95). Тамъ же. На глубинѣ 0,68 м. дѣтская земляная гробница, покрытая досками, дл. 1,35 м., шир. 0,54, глуб. 0,44. Въ ногахъ остова, обращеннаго головою на С., оказались 2 краснолаковые кувшинчика, изъ коихъ одинъ былъ разбитъ, распавшаяся бронз. трубочка и терракотовая фигурка весьма плохой сохранности. На рукахъ было по бронз. браслетику.

№ 219 (96). Тамъ же. На глуб. 0,95 м. (до дна) дѣтская подобная гробница, заложена плитамъ съ В., дл. 1 м., шир. 0,39. Возлѣ лѣвой руки костяка, обращеннаго головою на С., найдены бронзовые браслеть и обломанное круглое зеркало діам. 0,06 м., на шеѣ 3 большія бусы изъ янтаря, голубой смальты и разноцвѣтной массы, въ ногахъ обломки стекл. бальзамарій.

№ 220 (97). Тамъ же. На глубинѣ 1,01 м. земляная гробница, покрытая досками, дл. 1,98 м., шир. 0,70, глуб. 0,64. Справа отъ костяка, обращеннаго головою на С.-В., найденъ разломанный мечъ, разрушенный ржавчиною, желѣзный клинокъ ножа и бронз. поясная пряжка, во рту сильно стертая бронз. монета, кажется, Рискупорида I (Бурачковъ XXVI, 85).

№ 221 (98). Тамъ же. На глуб. 1,37 м. (до дна) земляная подобная гробница, заложена плитамъ съ Ю., дл. 2,10 м., шир. 0,59. Въ ногахъ костяка, обращеннаго головою на В., найденъ простой глин. одноручный сосудъ (выс. 0,20 м.), возлѣ талии бронз. пряжка простѣйшаго типа, возлѣ праваго колѣна обломки бронз. иглы.

№ 222 (99). Тамъ же. На глубинѣ 1,28 м. (до дна) дѣтская подобная гробница, заложена плитамъ съ Ю., дл. 1,50 м., шир. 0,58. На груди костяка, обращеннаго головою на В., найдены обломки мѣдной фибулы простой формы, на правой рукѣ бронз. браслеть, на лѣвой бронз. колечко. Посуды въ ногахъ не оказалось.

№ 223 (100). Тамъ же. Дѣтская земляная гробница, покрытая плитамъ, дл. 1,36 м., шир. 0,59, глуб. 0,66. На шеѣ костяка, лежавшаго головою на В., найдены 4 янтарныя пронизи и 19 лигнитовыхъ бусинокъ, на лѣвой рукѣ колечко изъ желтаго стекла, въ ногахъ стекл. бальзамарій и обломки простого одноручнаго глин. сосуда.

№ 224 (101). Тамъ же. На глубинѣ 1,49 м. такая же гробница, дл. 1,81 м., шир. 0,51, глуб. 0,59. У ногъ истлѣвшаго костяка, обращеннаго головою на С.-В., найдены 2 простыя бронз. поясныя пряжки. Посуды въ гробницѣ не оказалось.

№ 225 (102). Тамъ же. На глуб. 1,50 м. земляная гробница, покрытая плитами, дл. 2 м., шир. 0,50, глуб. 0,37. Въ ногахъ остова, обращеннаго головою на В., найдены обломки желѣзнаго ножа, простая бронз. пряжка, бусинка изъ голубой смальты и мѣдная монета Савромата II (Бурачковъ XXXI, 246).

№ 226 (103). Тамъ же. Разоренная земляная гробница, покрытая досками, ориентированная съ В. на З. Въ гробницѣ найдены обломки бронз. фибулы, мѣдная поясная пряжка и монета Савромата II съ красивою зеленою патиною (вариантъ къ Бурачк. XXXI, 246: разница въ томъ, что впереди бюста съ рѣдкой бородой выбита звѣздочка и на оборотѣ буквы РМ и Δ иначе размѣщены).

№ 227 (104). Тамъ же. На глуб. 1,09 м. дѣтская земляная гробница, покрытая плитами и досками, дл. 1,50 м., шир. 0,48, глуб. 0,42. Въ ногахъ костяка, лежавшаго головою на Ю.-В., найдены 2 бронз. пряжки, колечко и колокольчикъ, возлѣ кисти лѣвой руки 14 пронизей изъ пасты разныхъ цвѣтовъ.

№ 228 (105). Тамъ же. На глуб. 0,90 м. земляная гробница, покрытая плитами, дл. 2 м., шир. 0,52, глуб. 0,66. Въ ногахъ костяка, обращеннаго головою на В., найдены обломки 2 стекл. бальзамаріевъ, 3 бусы изъ синяго стекла и голубой смальты, 3 бронз. браслета и обломки бронз. шкатулки, на поясѣ большая бронз. пряжка и наконечникъ ремня, въ правой рукѣ желѣзный ножъ, на груди обломки бронз. фибулы простѣйшаго типа.

№ 229 (106). Тамъ же. На глубинѣ 1,30 м. гробница такого же типа, дл. 1,87 м., шир. 0,48, глуб. 0,53. Въ ногахъ костяка, обращеннаго головою на В., найдены разбитый стекл. бальзамарій, возлѣ правой руки обломки желѣзнаго ножа и большой желѣзный гвоздь, на поясѣ бронз. простая пряжка.

№ 230 (107). Тамъ же. На глуб. 0,73 м. земляная гробница, покрытая плитами, дл. 1,42 м., шир. 0,57, глуб. 0,46. Въ ногахъ костяка, лежавшаго головою на В., найдены одноручный глин. сосудъ, двуручная краснолаковая чашечка съ растительнымъ орнаментомъ и раковина, возлѣ головы обломки бронз. иглы.

№ 231 (108). Тамъ же. На глубинѣ 1,50 м. земляная гробница, покрытая плитами, дл. 2,09 м., шир. 0,72, глуб. 1,26. Въ ногахъ костяка, обращеннаго головою на В., найдены 3 стекл. бальзамарія съ красивою окисью (одинъ разбитъ), бронз. поясная пряжка простой формы, подъ тазовой костью

мѣдная монета царя Котиса I (Бурачковъ XXVII, 109), въ правой рукѣ клинокъ желѣзнаго ножа, на поясѣ бронз. пряжка одинаковаго типа съ пряжкой, найденной въ ногахъ.

№ 232 (109). Тамъ-же. На глубинѣ 0,67 м. дѣтская земляная гробница, покрытая досками, дл. 0,93 м., шир. 0,38, глуб. 0,30. Въ ногахъ остова, лежавшаго головою на С., найдена краснолаковая чашка, на правой рукѣ простой бронз. браслетъ.

№ 233 (110). Тамъ-же. На глуб. 1,16 м. дѣтская земляная гробница, покрытая плитами, дл. 1,20 м., шир. 0,48, глуб. 0,67. Въ ногахъ костяка (головою на В.) найдены высокій стекл. одноручный сосудъ, чашка изъ зеленоватаго стекла и распавшаяся отъ сырости терракотовая фигурка мальчика съ собачкою, на рукахъ по два бронз. браслета, возлѣ лѣвой руки 2 бронз. колечка, возлѣ шеи бусы (1 изъ халцедона, 1 рубчатая изъ смальты, 1 изъ зеленого стекла, 1 изъ черной пасты), 2 подвѣски (зубъ и кусокъ какого-то бѣловатаго вещества на бронзовой проволоцѣ) и 3 монеты, въ томъ числѣ одна г. Амиса съ бюстомъ Зевса и орломъ, около праваго плеча стекл. бальзамарій, на груди 2 одинаковыя бронз. фибулы, возлѣ головы пара простыхъ серебр. серегъ.

№ 234 (111). Тамъ же. На глуб. 0,68 м. дѣтская земляная гробница, покрытая плитами, дл. 0,92 м., шир. 0,39, глуб. 0,22. Въ ногахъ остова, обращеннаго головою на В., найдены обломки простого глин. одноручнаго сосуда, въ правой рукѣ стекл. бальзамарій, на той же рукѣ гладкій бронз. браслетъ, на шеѣ 4 бусы (3 изъ янтара, 1 въ видѣ виноградной кисти изъ голубой смальты) и бронз. фигурка.

№ 235 (112). Тамъ же. На глуб. 1,08 м. дѣтская земляная гробница, покрытая плитами, дл. 1,04 м., шир. 0,40, глуб. 0,55. Въ ногахъ истлѣвшаго костяка (головою на В.) найдены обломки краснолаковаго одноручнаго сосуда и 3 стекл. бальзамарія (одинъ разбитъ), на лѣвой рукѣ бронз. браслетъ и разломанное серебр. колечко, возлѣ головы золотыя крученныя сережки, 7 пропизей изъ разнаго матеріала, 3 золотыя рубчатыя трубочки, кусочки листового золота и статуэтка, которая при чисткѣ совершенно распалась.

№ 236 (113). Тамъ же. На глуб. 0,96 м. дѣтская земляная гробница, покрытая плитами, дл. 1,17 м., шир. 0,60, глуб. 0,33. Въ ногахъ костяка (головою на В.) найдены обломки одноручнаго глин. сосуда, обломанное и стертое терракотовое изображеніе Эрота и Психи и 2 краснолаковыя чашки одинаковой величины, на правой рукѣ 2 разломанные мѣдные браслета, на шеѣ

бусы изъ янтаря и синяго стекла; по всей гробницѣ были разбросаны бисеринки изъ зеленоватой смальты.

№ 237 (114). Тамъ же. На глубинѣ 1,92 м. земляная гробница, покрытая плитами, дл. 1,71 м., шир. 0,77, глуб. 0,69. Въ ногахъ истлѣвшаго костяка, обращеннаго головою на С., найдены двуручный стекл. сосудъ и бронз. поясная пряжка обычнаго на этомъ некрополѣ типа, на лѣвой рукѣ распавшійся на мелкіе кусочки бронз. перстень со стеклышкомъ, украшеннымъ изображеніемъ стоящей фигуры съ копьемъ, и стекл. колечко, на шеѣ янтарныя и лигнитовыя бусы, возлѣ черепа, слѣва отъ костяка, стекл. бальзамарій.

№ 238 (115). На хуторѣ Корецкаго, противъ сада А. Васильева. Земляная подбойная гробница, заложена досками съ С., дл. 1,70 м., шир. 0,54, глуб. 0,52; сводъ гробницы находился на глуб. 1,70 м. Возлѣ головы истлѣвшаго костяка, обращенной къ З., найдены: разломанная бронз. фибула, бусинка изъ красноватой пасты, раздавленный стекл. одноручный сосудъ и стекл. бальзамарій, на правой рукѣ гладкій бронз. браслетъ, подъ кистью той же руки желѣзный ножъ, 12 простыхъ астрагаловъ и маленькая бронз. монета очень плохой сохранности. Въ ногахъ другая стертая монетка такой же величины и кусокъ точильнаго бруска со знакомъ 

№ 239 (116). На берегу бухты. На глубинѣ 1,12 м. дѣтская земляная гробница, покрытая плитами, дл. 1 м., шир. 0,37, глуб. 0,74. Въ ногахъ остова, обращеннаго головою къ В., оказались 2 совершенно распавшіяся терракотты, 2 простые одноручные глин. сосуда (одинъ разбитъ) и 4 большія пронизи изъ разноцвѣтной пасты; на горло одного изъ сосудовъ была надѣта бронзовая гривна съ мѣдной монетой царя Котиса I (Бурачковъ XXVII, 110) и съ пятью бусами изъ смальты. На груди остова найдена разломанная бронз. простая фибула, на лѣвой рукѣ обломки бронз. браслета и мѣдное колечко, на шеѣ подвѣски и пронизи изъ голубой смальты, лигнита, янтаря и желтаго стекла, за головой стекл. бальзамарій.

№ 240 (117). Тамъ же. Разоренная дѣтская земляная гробница, покрытая плитами. Между костями, разбросанными по всей гробницѣ, найдены обломки чашечки изъ бѣлаго стекла и низка бусъ (большая пронизъ изъ черной пасты съ бѣлыми полосками, 1 граненая буса изъ сердолика, 1 изъ голубой смальты и 27 простыхъ).

№ 241 (118). Тамъ же. На глубинѣ 1,79 м. гробница такого же типа, дл. 2,02 м., шир. 0,58, глуб. 0,87. Въ ногахъ костяка, обращеннаго головою на Ю., найдена краснолаковая чашка съ двумя ручками (выш. 0,075 м.) на лѣвой рукѣ разломанное бронз. колечко.



№ 242 (119). Тамъ же, возлѣ дачи А. Серганиди. На глубинѣ 0,97 м. земляная гробница, покрытая плитами, дл. 2,12 м., шир. 0,53, глуб. 0,71. Возлѣ головы костяка, лежавшаго головою къ В., найдены 2 большія пронизи изъ черной массы съ желѣзными кружечками и бронз. монета очень плохой сохранности, возлѣ талии простая бронз. пряжка, возлѣ праваго бока клинокъ желѣзнаго ножа, около праваго колѣна маленькая бронз. пряжка, въ ногахъ точильный брусокъ (дл. 0,20 м.) со знаками  $\mathcal{N}$  и  $\uparrow$ , кремень и большая бронз. пряжка.

№ 243 (120). Тамъ же, противъ сквера, гдѣ были найдены гипсовые фигуры Ниобидовъ<sup>1)</sup>. На глубинѣ 1,32 м. земляная гробница, покрытая плитами, дл. 1,94 м., шир. 0,59, глуб. 0,75. Въ ногахъ костяка, обращеннаго головою къ В., найденъ одноручный сосудъ изъ красноватой глины съ плохой красной поливой.

№ 244 (121). Тамъ же, противъ юго-восточнаго угла сквера. На глуб. 4 м. (до дна) земляной склепъ съ дромосомъ съ В. Потолокъ обвалился. Длина склепа 2,87 м., шир. 2,41, длина дромоса 1,80 м., шир. 1,23. Возлѣ самаго дромоса, съ лѣвой стороны, въ стѣнѣ склепа была устроена небольшая ниша, въ которой найдены: раздавленный стекл. одноручный сосудъ, истлѣвшая деревянная шкатулка съ свинцовымъ кружкомъ на дужкѣ, обломки раковины, представшей къ двумъ желѣзнымъ гвоздямъ, бронз. фибула, украшенная ромбическимъ эмалированнымъ щиткомъ, и распавшійся желѣзный замочекъ съ такимъ же ключемъ. На полу склепа лежали 3 истлѣвшіе костяка, головами ко входу, т. е. на В. Вдоль южной стѣнки склепа лежалъ женскій костякъ, при которомъ найдены: возлѣ черена серебряныя серьги, обтянутыя золотой проволокой, на шеѣ рубчатыя бусинки въ видѣ трубочекъ, на лѣвой рукѣ гладкій серебр. перстень, на поясѣ бронз. ажурный наконечникъ ремня и распавшаяся бронз. пряжка. При костякѣ, лежавшемъ на срединѣ склепа, найдены: на лѣвой рукѣ бронз. перстенецъ съ рѣзнымъ сердоликомъ, украшеннымъ изображеніемъ двухъ деревьевъ, напоминающихъ тополи или кипарисы, между пятками распавшійся бронз. сосудикъ, желѣзный замокъ и ключъ. При третьемъ костякѣ, лежавшемъ вдоль сѣверной стѣнки склепа, найденъ съ правой стороны большой желѣзный мечъ (дл. 1,11 м.; клинокъ дл. 0,88 м., рукоятка 0,23); на концѣ рукоятки оказалась большая пронизь (діам. 0,05 м.) изъ халцедона съ золотымъ украшеніемъ въ видѣ шляпки гвоздя на срединѣ; къ острію меча пристали двѣ маленькія бронз. пряжки. Возлѣ меча лежали два желѣзные ножа, 4 же-

<sup>1)</sup> См. отчетъ за 1902 г., гробница № 485 (въ *Изв. П. Арх. Комм.* в. 9, стр. 162).

лѣзные наконечника стрѣлъ, разломанная серебр. пряжка и бронз. монета, кажется, съ вѣнкомъ и буквами МН. На головѣ этого костяка найдены золотыя листочки отъ вѣнка. Въ юго-западномъ углу склепа лежалъ 4-й остовъ, похороненный гораздо позже первыхъ трехъ и отдѣленный отъ нихъ слоемъ земли, приблизительно на 0,18 м. выше ихъ. Возлѣ лѣваго плеча его найдена простая бронз. фибула, возлѣ правой руки клинокъ желѣзнаго ножа, разрушенный ржавчиной, и три бронз. рыболовные крючка, на лѣвой рукѣ обломки мѣднаго колечка, возлѣ талии бронз. поясная пряжка и таковой же наконечникъ ремня, въ ногахъ 5 бронз. пряжекъ, изъ нихъ 4 простого типа, пятая съ знакомъ въ родѣ тѣхъ, какіе встрѣчаются на Пантикапейскихъ и Танаидскихъ камняхъ съ надписями. Тутъ-же лежали обломки шкатулки съ бронзовой оправой, бронз. верхушка рукоятки винжала, разрушеннаго ржавчиной, разбитая глин. лампочка, стекл. бальзамарій и одноручный глин. сосудъ бураго цвѣта.

№ 245 (122). На берегу бухты. На глуб. 1,24 м. (до дна) земляная подобная гробница (обвалившаяся) съ каменнымъ затворомъ съ Ю.-В., дл. 1,34 м., шир. 0,50. Костякъ, обращенный головою къ С.-В., лежалъ не навзничъ, какъ обыкновенно, а на лѣвомъ боку, съ согнутыми къ животу ногами и сложенными подъ голову обѣими руками. Распавшійся черепъ былъ правленъ, съ высокими лбомъ. Вещей при костякѣ не найдено.

№ 246 (123). Рядомъ съ предыдущей на глубинѣ 1,17 м. земляная гробница, покрытая досками, дл. 1,92 м., шир. 0,63, глуб. 0,68. На доскахъ, покрывавшихъ ящикъ могилы, лежали небольшіе камни. Возлѣ лѣвой руки истлѣшаго костяка, обращеннаго головою на Ю.-З., найдена бронзовая монета Миеридата II (Бурачковъ XXVI, 90), возлѣ талии обломки бронзовой пряжки, распавшійся желѣзный ножъ и оселокъ. Въ ногахъ посуды не оказалось.

№ 247 (124). Тамъ же. На глубинѣ 0,69 м. земляная гробница, покрытая плитами, дл. 1,88 м., шир. 0,43, глуб. 0,58. Слева возлѣ ногъ истлѣшаго костяка, обращеннаго головою на С.-В., найдены обломки бронз. зеркала, буса изъ голубой смальты, разбитый стекл. бальзамарій, остатки гипсовыхъ украшеній, распавшихся отъ сырости, и поломанная бронз. игла, на лѣвой рукѣ нѣсколько лигнитовыхъ бусинокъ, а возлѣ черепа съ лѣвой стороны отъ остова большой бронз. браслетъ.

№ 248 (125). Въ степи, за богадѣльной А. Золотарева. На глубинѣ 1,22 м. земляная гробница, покрытая отчасти плитами (надъ головою костяка), отчасти досками, дл. 1,94 м., шир. 0,55, глуб. 0,58. Въ гробницѣ лежали два костяка, одинъ ниже, другой выше, оба головами на З. Въ ногахъ остова оказались

2 одноручные краснолаковые сосуда и бальзамарій изъ желтаго стекла. Возлѣ лѣвой руки найдены фигурка патѣва изъ голубоватой пасты и бронзовая иголка, за головой другая фигурка того же типа, на груди поломанная бронз. фибула простой формы, на шеѣ стекл. бусы.

№ 249 (126). На берегу бухты. На глубинѣ 1,83 м. такая же гробница дл. 2,24 м., шир. 0,71, глуб. 1,46. Въ ногахъ остова, обращеннаго головою на В., найдены стекл. шарообразный сосудъ безъ ручекъ, на лѣвой рукѣ бронз. кольцо, сильно изъѣденное ржавчиной. По всей гробницѣ были разбросаны гипсовыя изображенія медузъ и другія гробничныя украшенія, совершенно испорченныя сыростью.

№ 250 (127). Тамъ же. На глубинѣ 1,32 м дѣтская земляная гробница, покрытая плитами, дл. 1,50 м., шир. 0,48, глуб. 0,98. Въ ногахъ костяка, обращеннаго головою къ В., найдены стекл. бальзамарій, на лѣвой рукѣ бронз. браслетъ, за головой 2 поврежденные терракотовыя фигурки (Афродита и Эроть съ Психой), 2 распавшіяся отъ сырости лампочки и 5 тщательно обточенныхъ донышекъ отъ стеклянныхъ и глиняныхъ сосудовъ, служившихъ, безъ сомнѣнія, игрушками.

№ 251 (128). Тамъ же. На глубинѣ 0,96 м. дѣтская земляная гробница, покрытая плитами, дл. 1,05 м., шир. 0,44, глуб. 0,26. Въ ногахъ костяка, обращеннаго головою на З., оказался стекл. бальзамарій, на лѣвой рукѣ 3 бусы изъ цвѣтной пасты, бронз. перстенецъ безъ камешка и разломанный бронз. браслетъ.

№ 252 (129). Въ степи, за богадѣльней А. Золотарева. На глуб. 1,91 м. (до дна) земляная подбойная гробница съ досчатымъ затворомъ съ З., дл. 1,21 м., шир. 0,49. На шеѣ костяка, обращеннаго головою на С., оказались 3 пронизи изъ бронзы, янтаря и цвѣтной пасты, на рукахъ по бронз. браслету, возлѣ правой руки подвѣсочка изъ янтаря въ видѣ жолудя на серебряной проволоцѣ, между ногами ниже колѣнъ желѣзный ножикъ и стекл. бальзамарій.

№ 253 (130). Тамъ же. На глуб. 0,99 (до верха подбоя) гробница того же типа съ досчатымъ закладомъ съ Ю.-В., дл. 1,50 м., шир. 0,59, выс. 0,67. На лѣвомъ плечѣ истлѣвшаго костяка, обращеннаго головою на С.-В., найдена бронз. фибула, обтянутая и украшенная проволокой, на груди большая разноцвѣтная пронизь, возлѣ лѣвой руки сильно стертая монета съ буквами МН, бронз. браслетъ и обломки стекл. бальзамарія, въ ногахъ, справа отъ костяка, одноручный сосудъ съ красной поливой на верхней половинѣ туловища.

№ 254 (131). На берегу бухты. На глубинѣ 1,08 м. дѣтская земляная гробница, покрытая досками, дл. 0,93 м., шир. 0,38, гл. 0,33. Въ ногахъ костяка, обращеннаго головою на С., оказался краснолаковый одноручный сосудъ и стекл. бальзамарій.

№ 255 (132). Тамъ же. На глубинѣ 0,91 м. земляная гробница, покрытая отчасти плитами, отчасти досками, дл. 1,78 м., шир. 0,48, глб. 0,37. На шеѣ костяка, лежавшаго головою на З., оказалось 11 стекляннхъ бусъ. Посуды въ гробницѣ не найдено.

№ 256 (133). Тамъ же. На глубинѣ 1,14 м. земляная гробница, покрытая досками, дл. 0,93 м., шир. 0,38, глб. 0,40. Въ ногахъ скелета, обращеннаго головою на В., найдены обломки двуручнаго глин. сосуда и кусокъ краснолаковаго сосудика, на поясѣ бронз. пряжка простой формы, на шеѣ 15 бусъ изъ разноцвѣтной пасты и бронз. кружокъ на крестообразной подставкѣ, неизвѣстнаго назначенія.

№ 257 (134). Тамъ же. На глубинѣ 0,64 м. гробница такого же типа дл. 2,02 м., шир. и глб. 0,50. На лѣвой рукѣ остова, обращеннаго головою на С.-В., найденъ бронз. перстенецъ безъ камешка, на шеѣ бусы изъ сердолика, лигнита и стекла.

№ 258 (135). Тамъ же. На глб. 1,94 м. (до дна) дѣтская подбойная гробница, заложенная плитами съ Ю., дл. 1,50 м., шир. 0,43. Въ правой рукѣ костяка, обращеннаго головою на В., найденъ клинокъ желѣзнаго ножа, разрушеннаго ржавчиной. Посуды не оказалось.

№ 259 (136). Тамъ же. На глубинѣ 1,69 м. дѣтская земляная гробница, покрытая плитами, дл. 1,29 м., шир. 0,42, глб. 0,59. Въ ногахъ костяка, обращеннаго головою на В., найдены обломки глин. рожка и простой черннй глин. сосудикъ съ двумя ручками, возлѣ правой руки желѣзный ножъ и бронз. браслетъ, на груди обломки такой же фибулы и мѣдное зеркальце, на шеѣ бронз. обручъ съ привѣшеннымъ къ нему цилиндромъ съ 2 ушками и 13 бусъ изъ сердолика, лигнита, голубой пасты и янтаря.

№ 260 (137). Тамъ же. На глубинѣ 1,85 м. земляная гробница, покрытая досками, дл. 1,91 м., шир. 0,47, глб. 0,66. На головѣ костяка, обращенной къ В., найдены золотые листочки отъ вѣнка, въ ногахъ краснолаковая чашка, діам. въ 0,14 м., такой же сосудикъ съ одной ручкой, обломки одноручнаго стекл. сосуда, такой же стаканъ и клинокъ желѣзнаго ножа, разрушенный ржавчиной; ножъ былъ обтянутъ полосками каковой-то матеріи, вѣроятно, остатками ноженъ.

№ 261 (138). Тамъ же. На глубинѣ 1,11 м. дѣтская земляная гробница, покрытая плитами, дл. 0,88 м., шир. 0,32, глуб. 0,48. На шеѣ костяка, обращеннаго головою на В., найдено нѣсколько бисеринокъ изъ голубой массы и пронизъ изъ зеленого стекла, покрытая слоемъ бѣлой массы, на лѣвой рукѣ разломанный мѣдный браслетъ, въ правой бронз. колокольчикъ съ желѣзнымъ язычкомъ.

№ 262 (139). Тамъ же. На глубинѣ 1,63 м. гробница такого-же типа, дл. 2,21 м., шир. 0,89, глуб. 0,48. На лѣвой рукѣ костяка, обращеннаго головою къ В., найдено разломанное бронз. колечко, въ ногахъ обломки краснолаковаго одноручнаго сосуда. По всей гробницѣ были разбросаны кусочки гипсовыхъ украшеній, совершенно испорченныхъ сыростью.

№ 263 (140). Тамъ же. На глубинѣ 1,92 м. такая же гробница дл. 1,98 м., шир. 0,79, глуб. 1,41. На груди костяка, лежавшаго головой на В., найдена разломанная фибула простѣйшаго типа, въ ногахъ одноручный стекл. сосудъ.

№ 264 (141). Тамъ же. На глубинѣ 1,90 м. дѣтская земляная гробница, покрытая плитами, дл. 1,15 м., шир. 0,60, глуб. 1,41. Въ ногахъ костяка, обращеннаго головою къ В., найдена распавшаяся деревянная шкатулочка, въ которой лежала бронзовая монета царя Котиса I (Бурачковъ XXVII, 107); рядомъ со шкатулкою оказались простой глиняный одноручный сосудъ, большая мѣдная пронизъ и клинокъ желѣзнаго ножа, разрушенный ржавчиной.

№ 265 (142). Тамъ же. На глуб. 1,22 м. дѣтская гробница такого же типа, дл. 0,81 м., шир. 0,41, глуб. 0,31. Въ правой рукѣ костяка, лежавшаго головою на Ю., найдены мѣдный колокольчикъ, совершенно испорченный ржавчиной, и 3 бусы изъ разноцвѣтной пасты. Посуды не оказалось.

№ 266 (143). Тамъ же. На глубинѣ 2,15 м. земляная гробница, покрытая плитами, дл. 1,76 м., шир. 0,68, глуб. 1,83. У головы истлѣвшаго костяка, возлѣ восточной стѣнки могилы найдены обломки стекл. бальзамарія, въ правой рукѣ клинокъ желѣзнаго ножа, на лѣвой золотой перстень со стекломъ, украшеннымъ изображеніемъ Зевса, возлѣ лѣваго бока три одинаковыя монеты гор. Фанагоріи (Бурачковъ XXIII, 1 e) и точильный брусокъ, у ногъ другой разбитый стекл. бальзамарій. По всему костяку лежали кусочки листового золота.

№ 267 (144). Тамъ же. На глубинѣ 1,47 м. гробница такого-же типа дл. 1,83 м., шир. 0,54, глуб. 0,77. Въ ногахъ костяка, обращеннаго головою на В., найдены одноручный краснолаковый сосудъ съ бѣлымъ орнаментомъ, въ правой рукѣ разбитый стекл. бальзамарій, на груди серебр. фибула съ двумя иглками.

№ 268 (145). Тамъ же. На глуб. 1,33 м. (до дна) земляная подбойная (обвалившаяся) гробница дл. 2,11 м., шир. 0,74. Заложена была плитами съ 3. Въ ногвхъ остова, обращеннаго головою къ С., лежала большая конусообразная пронизь изъ терракотты и 2 проволочныя четырехугольныя петли неизвѣстнаго назначенія, на лѣвой рукѣ бронз. браслетъ, на шеѣ 13 сердоликовыхъ бусъ, возлѣ головы обломки мѣдныхъ серегъ. Посуды не оказалось.

№ 269 (146). Тамъ же. На глубинѣ 1,41 м. земляная гробница, покрытая плитами, дл. 1,33 м., шир. 0,47, глуб. 0,34. Въ ногахъ костяка, лежавшаго головою на В., найдены краснолаковый сосудъ съ бѣлымъ орнаментомъ и обломки бронз. зеркала, на лѣвой рукѣ бронз. колечко, на шеѣ лигнитовыя бусы, распавшіяся отъ сырости, возлѣ черепа серебр. серьги.

№ 270 (147). Тамъ же. На глубинѣ 1,38 м. земляная гробница, покрытая отчасти плитами, отчасти досками, дл. 1,77 м., шир. 0,54, глуб. 1 м. Въ ногахъ истлѣвшаго костяка, обращеннаго головою на В., найдены обломки глин. одноручнаго сосуда и 2 простые астрагала, у праваго бока желѣзный мечъ, разрушенный ржавчиной, на груди большая бронз. фибула простого типа

№ 271 (148). Тамъ же. Дѣтская земляная гробница, покрытая плитами, дл. 1,18 м., шир. 0,55, глуб. 0,50. Въ ногахъ костяка, обращеннаго головою къ С., найдены краснолаковая чашка, простой глин. одноручный сосудикъ и обломки такого же сосуда, на правой рукѣ разломанный бронз. браслетъ и нѣсколько бусъ изъ разсыпчатой разноцвѣтной пасты.



Рис. 30 (1/2).

№ 272 (149). Тамъ же. На глубинѣ 1,25 м. земляная гробница, покрытая досками, дл. 2,08 м., шир. 0,52, глуб. 0,58. Возлѣ головы истлѣвшаго остова, обращенной къ В., стоялъ краснолаковый сосудъ съ крученой ручкой и воронкообразнымъ отверстіемъ (рис. 30).

№ 273 (120). Тамъ же. На глубинѣ 1,36 м. такая же гробница дл. 1,91 м., шир. 0,57, глуб. 0,76. У ногъ костяка, обращеннаго головою къ В., найденъ разбитый краснолаковый одноручный сосудъ и глиняный бальзамарій.

№ 274 (151). Тамъ же. На глуб. 1,31 м. (до дна) дѣтская подбойная гробница съ каменнымъ закладомъ съ С., дл. 0,97 м., шир. 0,56. Во рту костяка, обращеннаго головою къ В., оказалась монета средней величины, очень плохой сохранности. Посуды не найдено.

№ 275 (152). Тамъ же. Земляная гробница, покрытая плитами, дл. 2,19 м., шир. 0,87, глуб. 1,50. Въ могилѣ, находившейся на глубинѣ 1,73 м., стоялъ ислѣвшій деревянный саркофагъ дл. 1,94 м., шир. 0,61; по всей гробницѣ были разбросаны гипсовые украшения, совершенно испорченныя сыростью. Возлѣ тали костяка, обращеннаго головою къ В., найдена разломанная простая желѣзная пряжка, возлѣ колѣна лѣвой ноги клинокъ желѣзнаго ножа и стекл. бальзамарій, возлѣ пятки правой ноги обломки одноручнаго глинянаго сосуда.

№ 276 (153). Тамъ же. На глубинѣ 1,24 м. земляная гробница, покрытая досками, дл. 1,31 м., шир. 0,51, глуб. 0,49. Въ ногахъ ислѣвшаго костяка, обращеннаго головою на В., найденъ разбитый стекл. одноручный сосудъ, возлѣ лѣваго колѣна стекл. стаканъ и на обѣихъ рукахъ по бронз. колючку, совершенно разрушенному ржавчиной.

№ 277 (154). Тамъ же. На глуб. 1,93 м. (до дна) земляная подобная гробница дл. 1,81 м., шир. 0,56. Была заложена плитами съ Ю. Въ ногахъ ислѣвшаго костяка, обращеннаго головою къ В., найдена красная лампочка, на шеѣ 56 бусинокъ изъ стекловидной массы, во рту автопомная монетка очень плохой сохранности, въ изголовьѣ краснолаковый сосудъ съ двумя ручками.

№ 278 (155). На берегу бухты, возлѣ городской скотобойни, подъ прежнимъ Карантиннымъ шоссе. На глубинѣ 1,44 м. земляная гробница, покрытая плитами, дл. 2,25 м., шир. 0,77, глуб. 1,69. Въ ногахъ костяка, обращеннаго головою къ Ю.-В., стояли большой стекл. одноручный сосудъ, большой стаканъ изъ толстаго стекла, 3 бальзамарія съ красивою окисью и 2 безъ окиси; тутъ-же лежали мелкіе обломки бронзовой шкатулки. Между ногъ ниже колѣнъ найденъ стекл. стаканъ съ вдавленными боками, обтянутый стеклянной ниткой (рис. 31), и такая же чашечка, на лѣвой рукѣ золотой перстень съ гладкимъ изумрудомъ, на шеѣ 5 лигнитовыхъ пронизей и слѣва у головы 3 стекл. бальзамарія съ красивою окисью. Гробъ лежалъ въ ислѣвшемъ деревянномъ саркофагѣ, украшенномъ гипсовыми прилѣпами, которые сильно пострадали отъ сырости. Часть ихъ представляла 4 извѣстныхъ типа Ниобидовъ: возлѣ головы костяка, съ обѣихъ сторонъ, найдены обломки двухъ точно такихъ же фигуръ педагога, какія были найдены въ минувшемъ году въ гробницѣ № 485<sup>1)</sup>; обломки этихъ фигуръ были до того испорчены сыростью,



Рис. 31 (4/5).

<sup>1)</sup> Изв. Имп. Арх. Комм. в. 9, стр. 163, рис. 54, 5.

что нельзя было ихъ склеить и возстановить. Второе мѣсто занимали два одинаковыя изображенія сына Ниобы, стоящаго на лѣвой ногѣ съ согнутой въ колѣнѣ правой <sup>1)</sup>, третья пара фигуръ сына, упавшаго на колѣна <sup>2)</sup>, на послѣднемъ же мѣстѣ, возлѣ ногъ костяка находились 2 фигуры сына Ниобы, стоящаго на правой ногѣ и поднимающаго вверхъ лѣвую, согнутую въ колѣнѣ <sup>3)</sup>. Между изображеніями Ниобидовъ найдены львиныя головки, на короткихъ сторонахъ саркофага — гипсовые бюстики и маски, а по угламъ — прилѣпы въ видѣ акротеріевъ; самый маленькій бюстъ найденъ въ изголовьѣ костяка.

№ 279 (156). Тамъ же. На глуб. 0,73 м. земляная гробница, покрытая досками и слоемъ морской травы, дл. могилы 1,70 м., шир. 0,65, глуб. 0,26. Въ ногахъ истлѣвшаго костяка, обращеннаго головою къ В., найдены одноручный глин. горшочекъ, краснолаковая чашка, нѣсколько простыхъ игральныхъ костей и желѣзный гвоздь безъ шляпки, возлѣ талии большая мѣдная пряжка, въ изголовьѣ глин. одноручный сосудъ съ отверстіемъ въ видѣ трилистника, бронз. пряжка и такое же гладкое кольцо.

№ 280 (157). На берегу бухты. На глуб. 1,68 м. дѣтская земляная гробница, покрытая плитами, дл. 1,41 м., шир. 0,40, глуб. 0,48. Въ ногахъ костяка, обращеннаго головою на Ю.-В., найденъ краснолаковый сосудикъ съ одной ручкой.

№ 281 (158). Тамъ же. На глубинѣ 2,05 м. гробница такого же типа, дл. 2,10 м., шир. 0,53, глуб. 0,68. На шеѣ истлѣвшаго костяка, лежавшаго головою на В., найдены бусинки изъ бѣлой и голубой пасты, возлѣ головы обломки бронз. серегъ, на лѣвой рукѣ бронз. кольцо и обломки такого же браслета, возлѣ праваго колѣна разбитый стекл. стаканъ и такой же сосудъ безъ ручекъ.

№ 282 (159). Въ Нѣмецкомъ переулкѣ. На глубинѣ 1,50 м. земляная гробница, покрытая плитами, дл. 2,25 м., шир. 0,64, глуб. 0,49. На лѣвой рукѣ костяка, обращеннаго головою на Ю.-В., найденъ желѣзный перстень съ сердоликомъ, украшеннымъ грубымъ изображеніемъ летящей влѣво Ники съ вѣткою въ лѣвой рукѣ, около талии поломанная мѣдная игла, въ ногахъ стекл. бальзамарій.

№ 283 (160). Между городской скотобойней и тюрьмой, подъ прежнимъ Карантиннымъ шоссе. На глубинѣ 0,74 м. гробница такого же типа дл. 1,42 м.,

<sup>1)</sup> См. С. А. Жебелевъ. Пантикапейскіе Ниобиды (*Мат. по арх. Россіи*, № 24), стр. 8, рис. 8.

<sup>2)</sup> См. ук. соч. стр. 7, рис. 6.

<sup>3)</sup> Тамъ же, стр. 9, рис. 9.



шир. 0,48, глуб. 0,71. Подъ плитами оказался деревянный гробъ, настолько сохранившійся, что можно было опредѣлить его размѣры: дл. 1,24 м., шир. 0,28, выш. 0,20. Въ ногахъ истлѣвшаго костяка, обращеннаго головою къ С.-В., найдены одноручный четырехгранный сосудъ изъ желтоватаго стекла и желѣзный предметъ въ видѣ гвоздя безъ шляпки, на лѣвой рукѣ золотой перстень съ изображеніемъ козерога на альмандинѣ, на груди бронз. сосудикъ съ отпавшей крышкой и ручкой, наполненный какой-то черной массой, и золотая индикація съ нацарапаннымъ изображеніемъ гермы между двухъ вѣтокъ.

№ 284 (161). Тамъ же. На глубинѣ 1,14 м. дѣтская земляная гробница, покрытая плитами, дл. 1,14 м., шир. 0,41, глуб. 0,47. Въ ногахъ истлѣвшаго костяка, обращеннаго головою на В., найдены терракотовая статуэтка Кибелы съ тимпаномъ и чашей въ рукахъ и глин. сосудъ безъ ручекъ, на лѣвой рукѣ бронз. браслетъ и такой же перстенецъ съ круглымъ стеклышкомъ безъ рѣзбы, на правой тоже бронз. браслетъ, возлѣ шеи два бронз. колокольчика, такое же колючко, 24 пронизи изъ стекла, бронзы и разноцвѣтной массы, возлѣ головы бронз. монетка весьма плохой сохранности и двѣ простыя серьги, серебряная и мѣдная.

№ 285 (162). Рядомъ съ предыдущей, немного глубже (на глуб. 1,36 м.) гробница такого же типа дл. 1,76 м., шир. 0,47, глуб. 0,52. Въ ногахъ остова, лежавшаго головою на В., оказался одноручный глин. сосудъ, распавшійся на мелкіе куски.

№ 286 (163). Тамъ же. На глуб. 2,41 м. (до дна) земляная подбойная гробница дл. 2,16 м., шир. 0,49; была заложена досками съ Ю. Возлѣ головы остова, обращенной къ В., найдены золотыя серьги съ сирийскими гранатами и зелеными стеклышками, на шеѣ и возлѣ обѣихъ рукъ разныя бусы (одну изъ нихъ см. на рис. 32) и подвѣски, на обѣихъ рукахъ по бронз. браслету, возлѣ ногъ справа отъ костяка обломки бронз. зеркала. Посуды не оказалось.



Рис. 32  
(н. в.).

№ 287 (164). Тамъ же. На глубинѣ 1,74 м. земляная гробница, покрытая плитами, дл. 2,25 м., шир. 0,72, глуб. 1,37. По всей гробницѣ были разбросаны гипсовыя украшенія деревяннаго саркофага, совершенно испорченныя сыростью. На лѣвой рукѣ костяка, обращеннаго головою на В., найдены бронз. перстень съ гладкимъ бѣлымъ стекломъ, въ ногахъ раздавленный глин. сосудъ съ одной ручкой и стекл. бальзамарій съ красивою окисью.

№ 288 (165). На берегу бухты. На глуб. 2,18 м. (до дна) земляная подбойная гробница (обвалившаяся) съ досчатымъ затворомъ съ Ю., дл. 1,83 м.,

шир. 0,56. Возлѣ талии костяка, лежавшаго головою на В., оказалась бронз. пряжка съ золоченымъ щиткомъ и маленькимъ сирійскимъ гранатомъ.

№ 289 (166). Возлѣ тюремнаго замка, подѣ прежнимъ Карантиннымъ шоссе. На глубинѣ 0,67 м. земляная гробница, покрытая досками, дл. 1,87 м., шир. 0,49, глуб. 0,82. Возлѣ головы костяка, обращенной къ В., найдены обломки краснолаковой чашечки и глин. одноручный сосудъ съ отверстіемъ въ видѣ трилистника, на шеѣ большая пронизь изъ разноцвѣтной массы (пронизей было больше, но онѣ распались отъ сырости), на лѣвой рукѣ разломанный бронз. браслетъ, 2 желѣзные перстня безъ камней и одинъ серебряный съ гранатомъ, украшеннымъ грубымъ изображеніемъ стоящей женской фигуры, въ ногахъ простой одноручный глин. сосудъ, стевл. бальзамарій и большая терракотовая пронизь.

№ 290 (167). Тамъ же. На глубинѣ 1,30 м. каменная гробница дл. 2,26 м., шир. 0,78, глуб. 1,05. Въ ящикѣ гробницы, не наполненномъ землею, оказался развалившійся деревянный гробъ хорошей сохранности, съ крышкой, имѣющей видъ полукруглой арки. Гробъ имѣетъ 1,81 м. дл., при-



Рис. 33 (1/4).

близительно 0,44 выш. и 0,35—0,46 м. ширины; возлѣ головы гробъ шире, чѣмъ въ ногахъ. На всѣхъ четырехъ отвѣсныхъ сторонахъ были вверху прибиты деревянными шипами простые узкіе карнизы, которые на длинныхъ сторонахъ имѣли 0,03 м. шир., на короткихъ 0,05 м. Крышка гроба состояла изъ шести тонкихъ (толщ. 0,01 м.) досокъ длиною 1,77 м. и шир. 0,11—0,12 м., прибитыхъ къ двумъ полукруглымъ дощечкамъ въ изголовьѣ и въ ногахъ. На головѣ костяка, обращенной къ С., лежали два почернѣвшіе вѣнка изъ цвѣтовъ, связанныхъ какой-то травой; голова покоилась на большой подушкѣ изъ лавровыхъ листьевъ. Возлѣ правой ноги лежали обломки желѣзнаго кинжала, въ ногахъ, внутри гроба, высокій (выш. 0,18 м.) одноручный стекл. сосудъ (рис. 33).

№ 291 (168). Рядомъ съ предыдущей на глуб. 1,75 м. (до дна) земляная подбойная гробница (обвалившаяся) съ каменнымъ затворомъ съ Ю.-В., дл. 2,02 м., шир. 0,48. Возлѣ ногъ костяка, обращеннаго головою на С.-В., найдены стекл. бальзамарій съ отбитымъ вѣничкомъ.

№ 292 (169). На берегу бухты. Земляная гробница, покрытая частью досками, частью плитами; плиты находились надъ головой и ступнями ногъ

костяка, доски надъ остальнымъ тѣломъ. Гробница, находившаяся на глубинѣ 0,91 м., имѣла 1,50 м. длины, 0,44 шир. и 0,54 глубины. Въ ногахъ костяка, обращеннаго головою на Ю.-В., найдены обломки краснолакового одноручнаго сосуда и фрагментированный стекл. бальзамарій, возлѣ праваго плеча бронз. волокольчикъ съ 5-ю выпуклыми кругами.

№ 293 (170). Подъ прежнимъ Карантиннымъ шоссе, противъ первыхъ воротъ тюремнаго замка. На глубинѣ 1,18 м. земляная гробница, покрытая двумя большими черепицами, лежавшими надъ головой и грудью костяка, и досками. Длина могилы 1,43 м., шир. 0,41, глуб. 0,36. Въ ногахъ дѣтскаго костяка, обращеннаго головою къ Ю.-В., найдены обломки одноручнаго стекл. сосуда, стаканъ и бальзамарій изъ простаго стекла и краснолаковая чашка.

№ 294 (171). Тамъ же, противъ первой калитки тюремнаго замка. На глуб. 1,75 м. (до дна) земляная подобная гробница дл. 2,13 м., шир. 0,50; заложена была досками съ С. Возлѣ талии костяка, лежавшаго головою на В., найдены обломки поясной пряжки и наконечника изъ бронзы. Посуды не оказалось.

№ 295 (172). Тамъ же. На глубинѣ 1,28 м. дѣтская земляная гробница, покрытая плитами, дл. 1,19 м., шир. 0,48, глуб. 0,63. Въ ногахъ костяка, лежавшаго головою на В., найдены два стекл. бальзамарія, одноручный сосудъ изъ простаго стекла, раздавленный стекл. стаканъ и 3 бусы изъ желтоватой пасты. На правой рукѣ былъ серебр. браслетъ, на лѣвой серебряный и бронзовый, на лѣвомъ плечѣ обломки серебр. фибулы, на шеѣ бусы изъ пасты разныхъ цвѣтовъ, возлѣ головы 2 золотыя серьги (рис. 34), которыя были, вѣроятно, приврѣплены къ серебрянымъ или бронзовымъ колечкамъ, совершенно разрушеннымъ ржавчиной.



Рис. 34  
(н. в.).

№ 296 (173). Рядомъ съ предыдущей. На глубинѣ 1,41 м. дѣтская гробница такого же типа дл. 1,25 м., шир. 0,40, глуб. 0,53. Въ ногахъ остова, лежавшаго головою на В., найдены разбитая глин. фляга съ 2 ручками и 3 стекл. сосуда (одноручный сосудъ, стаканъ и бальзамарій), на правой рукѣ разломанный серебр. браслетъ, на лѣвой обломки бронзоваго, возлѣ талии обломки серебр. поясной пряжки, на лѣвомъ плечѣ бронз. фибула простѣйшаго типа, на шеѣ множество разныхъ подвѣсокъ и бусъ изъ аметиста, сердолика, алмадина, халцедона, разноцвѣтной массы, серебра и пр.; среди бусъ лежали цилиндрикъ изъ горнаго хрусталя и бронз. монета Рискунорида III (Бурачковъ XXXII, 307).

№ 297 (174). Тамъ же. На глубинѣ 1,63 м. земляная гробница, покрытая досками, дл. 1,76 м., шир. 0,50, глуб. 0,74. Въ ногахъ костяка, обращеннаго головою на В., найдены одноручный глин. сосудъ съ отверстіемъ въ видѣ трилистника, распавшаяся отъ сырости глин. шкатулка, разбитые стеклянные стаканъ и бальзамарій, стеклянная и двѣ бронзовыя вещицы неизвѣстнаго назначенія, на лѣвой рукѣ серебр. перстень безъ камня, на обѣихъ рукахъ по бронзовому браслету, возлѣ кисти правой руки обломки бронз. зеркала, на правомъ и лѣвомъ плечахъ по бронзовой фибулѣ простаго типа, на груди бронз. фибула въ видѣ круглой брошки съ красною эмалью, которая рассыпалась отъ прикосновенія воздуха, на шеѣ 3 сердоликовыя бусы и 19 бусъ изъ желтой пасты, у ушей серебр. серьги и во рту сильно стертая бронз. монета царя Савромата I (Бурачковъ XXVIII, 160).

№ 298 (175). Тамъ же. На глуб. 1,88 м. каменный саркофагъ дл. 1,96 м., шир. 0,67 и глуб. 0,64; стѣнки саркофага имѣли 0,18 м. толщины, верхнія плиты 0,23. По всей гробницѣ, въ тѣхъ мѣстахъ, гдѣ были замѣтны слѣды совершенно истлѣвшаго костяка (головою на С.), лежали золотыя ниточки, которыми, по всей вѣроятности, была украшена ткань одежды. Никакихъ вещей въ саркофагѣ не оказалось.

№ 299 (176). Тамъ же. На глубинѣ 0,57 м. земляная гробница, покрытая досками, дл. 1,93 м., шир. 0,52, глуб. 0,51. Въ ногахъ костяка, обращеннаго головою на В., найдена краснолаковая чашка, возлѣ праваго колѣна сильно стертая бронз. монета царя Савромата I (Бурачковъ XXVIII, 158), возлѣ талии бронз. пряжка простѣйшаго типа.

№ 300 (177). Тамъ же. На глубинѣ 0,73 м. земляная гробница, покрытая плитами, дл. 1,82 м., шир. 0,50, глуб. 0,56. Возлѣ головы истлѣвшаго костяка, обращенной на В., оказались простыя бронз. серьги, возлѣ лѣвой руки монета царя Савромата I (Бурачковъ XXVIII, 159), слѣва отъ тазовой кости клинокъ желѣзнаго ножа, между пятками ногъ одноручный сосудъ съ желтоватою поливою и остатками краснаго орнамента. Въ ногахъ этого костяка были сложены въ кучу кости дѣтскаго остова, среди которыхъ оказались обломки двухъ гладкихъ бронз. браслетовъ простѣйшаго типа.

№ 301 (178). Тамъ же. На глубинѣ 1,33 м. земляная гробница, покрытая досками, дл. 2,04 м., шир. 0,57, глуб. 0,71. Въ ногахъ костяка, лежавшаго головою на В., найдены раздавленный одноручный сосудъ изъ простаго стекла и стаканъ изъ бѣлаго стекла съ гирляндю вокругъ туловища (съ одной стороны поврежденъ); рядомъ съ посудою лежали клинокъ желѣзнаго ножа и такой же стригиль.

№ 302 (179). Тамъ же. На глубинѣ 0,60 м. гробница такого же типа дл. 1,40 м., шир. 0,43, глуб. 0,48. Возлѣ головы костяка, обращенной къ В., найдены обломки мѣдныхъ серегъ, на обѣихъ рукахъ по разломанному бронз. браслету, возлѣ пятки лѣвой ноги краснолаковая чашка и простой одноручный глин. сосудъ.

№ 303 (180). Рядомъ съ предыдущей, на глубинѣ 0,65 м. такая же гробница дл. 2,01 м., шир. 0,43, глуб. 0,49. Въ ногахъ костяка, обращеннаго головою къ В., найдены бронзовая и желѣзная пряжки простой формы, простая лампочка изъ желтой глины и клинокъ желѣзнаго ножа.

№ 304 (181). На берегу бухты. На глуб. 1,09 м. (до дна) земляная подбойная гробница дл. 1,07 м., шир. 0,47. Была заложена большими черепицами съ В. Въ ногахъ дѣтскаго костяка, обращеннаго головою на С., найдена небольшая глин. амфора, на лѣвой рукѣ бронз. браслетъ, въ правой стекл. бальзамарій.

№ 305 (182). Противъ острога, подъ прежнимъ Карантиннымъ шоссе. На глубинѣ 0,83 м. земляная гробница, покрытая плитами, дл. 1,81 м., шир. 0,47, глуб. 0,61. Въ ногахъ остова, лежавшаго головою на В., найдены обломки стекл. сосуда съ одной ручкой, на лѣвой рукѣ раздавленный стекл. стаканъ.

№ 306 (183). На берегу бухты. На глубинѣ 0,96 м. гробница того же типа, дл. 1,77 м., шир. 0,60, глуб. 0,66. На лѣвой рукѣ истлѣвшаго костяка, лежавшаго головою на В., найдено бронз. колечко, въ ногахъ бальзамарій изъ зеленого стекла.

№ 307 (184). Тамъ же. На глубинѣ 0,90 м. земляная подбойная гробница съ каменнымъ закладомъ съ С., дл. 1,78 м., шир. 0,71, выс. 0,70. Въ ногахъ костяка, обращеннаго головою на В., найдена фрагментированная краснолаковая чашка (діам. 0,14 м.), разбитые стеклянные одноручный сосудъ и бальзамарій, на лѣвой рукѣ обломки серебр. кольца, возлѣ лѣваго уха гладкая золотая серьга, а возлѣ праваго—обломки бронз. серьги такого же типа.

№ 308 (185). Тамъ же. На глубинѣ 0,69 м. дѣтская земляная гробница, покрытая плитами, дл. 1,14 м., шир. 0,44, глуб. 0,76. Въ ногахъ истлѣвшаго костяка, обращеннаго головою къ В., найдены 2 прекрасно сохранившіяся краснолаковыя блюда съ выдавленными ступнями на днѣ (діаметръ обоихъ блюдецъ 0,16 м.), стекл. бальзамарій и обломки стекл. ставана, на шеѣ 3 бусы изъ цвѣтной пасты, на груди обломки мѣдной фибулы простѣйшаго типа.

№ 309 (186). Тамъ же. На глуб. 1 м. земляная подбойная гробница

дл. 2,14 м., шир. 0,56, выс. 0,41, съ каменнымъ закладомъ съ Ю. Въ ногахъ костяка, обращеннаго головою къ В., найдены обломки стеклянныхъ стакана и одноручнаго сосуда и мѣдная шпилька съ шишкой на концѣ, въ правой рукѣ вѣшнѣ желѣзнаго ножа и кусокъ пемзы.

№ 310 (187). Тамъ же. На глубинѣ 0,88 м. земляная гробница, покрытая плитами, дл. 1,81 м., шир. 0,61, глуб. 0,80. На головѣ костяка, обращенной на С.-В., найдены золотые листочки отъ вѣнча, на груди обломки простой серебр. фибулы, возлѣ талии одна большая и 2 маленькія пряжки съ двумя поясными наконечниками, возлѣ лѣваго бока обломки желѣзнаго меча (дл. 1,12 м.) въ истлѣвшихъ деревянныхъ ножнахъ, съ полуистлѣвшей деревянной рукояткой, украшенной кружкомъ изъ оникса и позолоченной шляпкой на концѣ стержня; тутъ же лежали два серебр. украшения, похожихъ на шляпки гвоздей. Рядомъ съ мечомъ найдены обломки желѣзнаго кинжала, разрушеннаго ржавчиной, и большая янтарная пронизь, похожая величиною и формой на вышеупомянутый кружокъ изъ оникса, но безъ золотого украшенія.

№ 311 (188). Тамъ же. На глуб. 0,92 м. земляная гробница, покрытая плитами, дл. 1,95 м., шир. 0,52, глуб. 0,92. Въ ногахъ костяка, обращеннаго головою на В., найдены 2 простые одноручные глин. сосуда и стекл. бальзамарій, на лѣвой рукѣ серебр. перстень съ гладкимъ розовымъ стекломъ, возлѣ головы пара распавшихся мѣдныхъ серегъ и ожерелье, состоящее изъ 2-хъ сердоликовыхъ бусъ и пронизей изъ красной и синей пасты, стекла и лигнита. Въ гробницѣ были замѣтны слѣды другого, болѣе древняго погребенія.

№ 312 (189). Тамъ же. Гробница съ терракотовой повозочкой, описанная въ статьѣ г. Бенъковскаго въ «*Изв. Имп. Археолог. Комм.*», вып. 9, стр. 65 и 66.

№ 313 (190). Тамъ же. На глубинѣ 0,88 м. земляная гробница, покрытая плитами, дл. 1,69 м., шир. 0,49, глуб. 0,54. На лѣвой рукѣ костяка, лежавшаго головою на В., найдены обломки мѣднаго кольца и серебр. перстенежъ съ гладкимъ овальнымъ гранатомъ, на шеѣ нѣсколько бусъ изъ разноцвѣтной пасты и стекла, въ ногахъ разбитый одноручный стекл. сосудъ, стекл. бальзамарій и обломки бронз. зеркала.

№ 314 (191). Тамъ же. На глубинѣ 0,66 м. земляная гробница, покрытая досками, дл. 1,99 м., шир. 0,58, глуб. 1,16. Возлѣ талии истлѣвшаго костяка, обращеннаго головою на В., найдена простая бронз. пряжка.

№ 315 (192). Тамъ же. На глубинѣ 0,92 м. гробница такого же типа дл. 1,92 м., шир. 0,54, глуб. 0,66. На лѣвой рукѣ костяка, обращеннаго

головой на В., найдены обломки гладкаго мѣднаго кольца, во рту стертая монета Рискупорида I (Бурачковъ XXVI, 87).

№ 316 (193). Тамъ же. На глубинѣ 0,80 м. дѣтская земляная гробница, покрытая плитами, дл. 1,15 м., шир. 0,44, глуб. 0,35. Въ ногахъ истлѣвшаго костяка, обращеннаго головою на В., найденъ одноручный краснолаковый сосудъ.

№ 317 (194). Тамъ же. На глубинѣ 1,28 м. земляная гробница, покрытая досками, дл. 2,03 м., шир. 0,55, глуб. 0,81. Въ ногахъ костяка, лежавшаго головою на С., найдены обломки бронз. зеркала и клинокъ желѣзнаго ножа, на правой рукѣ мѣдный браслетъ, на лѣвой распавшееся мѣдное колечко, возлѣ талии кусочки листового золота, возлѣ черепа пара крученыхъ золотыхъ серегъ, а за головой обломки одноручнаго сосуда и стакана изъ простаго стекла.

№ 318 (195). Тамъ же. На глубинѣ 1,29 м. гробница такого же устройства, дл. 2,12 м., шир. 0,56, глуб. 0,62. На головѣ полуистлѣвшаго костяка, обращенной къ С., найдены четыре золотые листочка отъ вѣнка, въ ногахъ стертая мѣдная монета съ дырочкой для подвѣшиванія и 3 лежавшія въ разныхъ мѣстахъ бусы изъ горнаго хрусталя, кости и зеленой пасты.

№ 319 (196). Тамъ же. На глубинѣ 0,80 м. дѣтская земляная гробница, покрытая плитами, дл. 1,03 м., шир. 0,41, глуб. 0,44. На шеѣ костяка, обращеннаго головою къ В., найдены бусы изъ синяго стекла.

№ 320 (197). Тамъ же. На глубинѣ 0,72 м. гробница такого же типа дл. 1,81 м., шир. 0,46, глуб. 0,30. На шеѣ костяка, обращеннаго головою къ В., найдены 2 большія пронизи изъ бѣлой и голубой пасты, бусы изъ горнаго хрусталя и множество продолговатыхъ лигнитовыхъ бусинокъ, изъ которыхъ уцѣлѣли только четыре.

№ 321 (198). Тамъ же. На глуб. 1,51 м. (до дна) земляная подбойная гробница дл. 1,20 м., шир. 0,42, съ каменнымъ закладомъ съ В. Возлѣ головы дѣтскаго костяка, обращенной къ С., найдена одна золотая крученая серьга, на груди обломки мѣдной фибулы простѣйшаго типа, на обѣихъ рукахъ по гладкому бронз. браслету (одинъ разломанный), возлѣ кисти лѣвой руки разбитый стекл. бальзамарій, возлѣ правой руки разломанный желѣзный ножъ, разрушенный ржавчиной, возлѣ талии обломки бронз. шкатулки съ ключикомъ, въ которой лежали бусы изъ бронзы, египетской массы и лигнита, бронз. фибула и золотой перстенежъ съ бирюзой, въ ногахъ обломки одноручнаго стекл. сосуда, 2 стекл. бальзамарія и бронз. монета Котиса I (Бурачковъ XXVII, 112).

№ 322 (199). Тамъ же. На глубинѣ 1,28 м. земляная гробница, по-

крытая плитами, дл. 2,01 м., шир. 0,56, глуб. 0,80. Во рту костяка, обращеннаго головою на В., найдена бронзовая монета Рискупорида I (Бурачъвъ XXVI, 88), въ ногахъ 3 лампочки изъ черной глины (двѣ раздавлены) и обломки двухъ стекл. бальзамаріевъ.

№ 323 (200). Тамъ же. На глуб. 0,78 м. гробница такого же типа дл. 2,05 м., шир. 0,50, глуб. 0,58, ориентированная съ З. на В. Была разорена въ древнее время. Найдены только глин. бальзамарій выш. 0,12 м.

№ 324 (201). Тамъ же. На глубинѣ 1,38 м. земляная гробница, покрытая плитами, дл. 2,24, шир. 0,65, глуб. 1,40, ориентированная съ В. на З. Половина гробницы отъ головы, обращенной къ В., до пояса была разграблена въ древнее время. Въ ногахъ костяка осталось 8 стекл. бальзамаріевъ (3 разбиты), 2 глиняные (одинъ въ обломкахъ), краснолаковая чашка, разбитый стекл. одноручный сосудъ, возлѣ праваго колѣна фрагментированная краснолаковая чашка, обломки бронз. шкатулки и нѣсколько звеньевъ бронз. цѣпочки неизвѣстнаго назначенія. Подъ плитами, въ землѣ, покрывавшей костякъ, найдена краснолаковая лампочка со стертымъ бородатымъ лицомъ, съ вѣнкомъ на головѣ.

№ 325 (202). Тамъ же. На глубинѣ 1,71 м. гробница такого же типа, дл. 2,34 м., шир. 0,85, глуб. 1,33. Костякъ лежалъ головою на В. въ истлѣвшемъ деревянномъ саркофагѣ, украшенномъ гипсовыми изображеніями медузъ, бычачьихъ головъ, розетокъ, цвѣтовъ и проч.; въ числѣ ихъ оказалась одна испорченная группа, состоящая изъ двухъ фигуръ, кажется, изъ круга Ніобидовъ. На лѣвой рукѣ костяка найдено бронз. кольцо съ круглымъ гладкимъ синимъ стеклышкомъ, возлѣ талии стекл. бальзамарій и обломки глинянаго.

№ 326 (203). Тамъ же. На глуб. 1,40 м. дѣтская земляная гробница, покрытая плитами, дл. 1,07 м., шир. 0,58, глуб. 0,86. На лѣвой рукѣ истлѣвшаго костяка, обращеннаго головою на В., найдены 2 одинаковыя мѣдныя кольца, на правой бронзовый браслетъ, въ ногахъ обломки стекляннаго и глинянаго бальзамаріевъ, 4 бусы изъ голубой пасты и круглый гранатъ съ перстня съ грубымъ изображеніемъ цвѣточка.

№ 327 (204). Тамъ же. На глубинѣ 1,70 м. такая же гробница дл. 2,17 м., шир. 0,57, глуб. 1,16. Въ ногахъ костяка, обращеннаго головою на В., найдены обломки глин. одноручнаго сосуда и стекл. бальзамарій, на шеѣ стекл. бусы съ позолотой.

№ 328 (205). Тамъ же. На глубинѣ 2,32 м. такая же гробница дл. 1,85 м., шир. 0,61, глуб. 0,50. Возлѣ черепа истлѣвшаго костяка, обращеннаго головою къ С.-З., найдены простыя бронз. серьги, испорченныя ржавчиной, на груди бронз. фибула, въ ногахъ обломки простого глин. одноручнаго сосуда.



№ 329 (206). Тамъ же. На глубинѣ 1,43 м. земляная гробница, покрытая досками, дл. 1,72 м., шир. 0,42 м., глуб. 0,59. Возлѣ тали костяка, обращеннаго головою къ С., найдены большая бронз. пряжка, обломки поясного наконечника и большая пронизь изъ голубой пасты съ рельефными синими глазами.

№ 330 (207). Тамъ же. На глубинѣ 0,62 м. земляная гробница, покрытая досками, дл. 0,87 м., шир. 0,32, глуб. 0,21. Въ ногахъ дѣтскаго костяка, обращеннаго головою на В., найдены краснолаковая чашка и терракотовое изображеніе Астарты, возсѣдающей на высокомъ тронѣ съ яблокомъ въ приподнятой лѣвой рукѣ (правая рука отбита).

№ 331 (208). Тамъ же. На глубинѣ 0,78 м. гробница такого же типа дл. 2,04 м., шир. 0,49, глуб. 0,72. Въ ногахъ костяка, обращеннаго головою къ С.-В., найдены обломки стеклянныхъ одноручнаго сосуда и бальзамарія, возлѣ головы 2 простыя серьги (одна цѣлая и одна разломанная), на лѣвой рукѣ гладкое серебр. кольцо. По всей гробницѣ были разбросаны бусы и подвѣски разныхъ формъ: 11 изъ сердолика, 3 изъ оникса, 1 изъ горнаго хрустала, 1 изъ халцедона, 17 изъ стекла, 3 изъ янтаря, 20 изъ лигнита въ формѣ топориковъ, астрагаловъ, брусочковъ съ глазками и проч.; подвѣски изображаютъ жука, лягушку, фаллосъ, Беза, медальонъ съ бюстомъ. Большинство бусъ распалось; всѣхъ уцѣлѣвшихъ бусъ и подвѣсокъ—53.

№ 332 (209). Тамъ же. На глубинѣ 1,42 м. земляная гробница, покрытая плитами, дл. 2,13 м., шир. 0,69, глуб. 1,35. На шеѣ костяка, обращеннаго головою на В., найдено нѣсколько бусинокъ изъ стекла и пасты разныхъ цвѣтовъ, на груди обломки бронз. фибулы простѣйшаго типа, въ ногахъ 2 простыя поясныя бронз. пряжки. Посуды не оказалось.

№ 333 (210). Въ степи, за богадѣльней А. Золотарева. На глуб. 2,11 м. земляная гробница, покрытая досками, дл. 1,93 м., шир. 0,65, глуб. 0,54. Въ ногахъ костяка, лежавшаго въ деревянномъ гробѣ, головою на З., найдены бронз. поясныя пряжка и наконечникъ. Посуды не было.

№ 334 (211). На берегу бухты. На глубинѣ 1,79 м. земляная гробница дл. 2,21 м., шир. 0,74, глуб. 1,10, покрытая частью досками, частью плитою (надъ головою костяка). На шеѣ костяка, обращеннаго головою къ Ю.-З., найдена большая буса изъ лигнита, на лѣвой рукѣ бронз. перстень, возлѣ лѣвой ноги, ниже колѣна, обломки стекл. стакана, въ ногахъ высокой стекл. бальзамарій (выс. 0,18 м.).

№ 335 (212). Тамъ же. На глубинѣ 1,52 м. земляная гробница, по-

крытая досками, дл. 1,84 м., шир. 0,63, глуб. 0,94. Въ ногахъ костяка, обращеннаго головою на В., найдены обломки стекл. сосуда безъ ручекъ и стекл. сосудица въ видѣ бутылочки, на локтяхъ 2 золотыя бляхи, діам. 0,45 м., съ дырочками по краямъ, на груди и на шеѣ листочки золота и 5 золотыхъ бусочекъ въ видѣ рубчатыхъ трубочекъ.

№ 336 (213). Тамъ же, противъ острога, вправо отъ Карантиннаго шоссе. На глубинѣ 0,91 м. дѣтская земляная гробница, покрытая досками, дл. 1,50 м., шир. 0,59, глуб. 0,61. Гробница, ориентированная съ С.-В. на Ю.-З., была разграблена въ древнее время; между разбросанными костями остова найдены обломки стекл. бальзамарія и чернаго глин. одноручнаго сосуда.

№ 337 (214). На берегу бухты. На глубинѣ 2,09 м. земляная гробница, покрытая плитами, дл. 2,06 м., шир. 0,80, глуб. 0,65. Возлѣ головы костяка, обращенной къ В., найдены краснолаковая инохоя съ поврежденнымъ вѣнчикомъ, маленькій стекл. бальзамарій (выс. 0,055 м.) и нѣсколько кусочковъ листового золота отъ вѣнка, въ ногахъ 2 глин. сосуда рѣдкой формы: чашка съ большой ручкой и миска съ длинной ручкой, украшенной на концѣ головой какого-то животнаго.

№ 338 (215). Тамъ же. На глуб. 0,59 м. гробница такого же типа, дл. 1,40 м., шир. 0,75, глуб. 1,02. Въ ногахъ костяка, лежавшаго головою на В., найдены обломки двухъ краснолаковыхъ одноручныхъ сосудовъ и стекл. бальзамарій съ красивою окисью, возлѣ шеи бусы изъ сердолика, стекла и голубой пасты, возлѣ праваго уха обломки стекл. сосудица безъ ручекъ. По всей гробницѣ были разбросаны кусочки листового золота. Замѣтны были слѣды другого, болѣе древняго погребенія.

№ 339 (216). Въ 95 шагахъ къ С. отъ склепа, открытаго въ июлѣ 1901 г. <sup>1)</sup> на площади т. н. Собачьяго кургана, среди множества разграбленныхъ гробницъ найденъ уцѣлѣвшій земляной склепъ дл. 2,37 м., выш. 1,38, шир. 2,16. Дромось, сдѣланный съ Ю., имѣлъ 1,02 м. длины, 1,45 шир. и 1,21 высоты; входъ въ него былъ закрытъ четырехугольной плитой изъ раковистаго известняка выс. 1,40 м., шир. 1,50, глуб. 0,22. Дно склепа и дромоса находилось на глубинѣ 3,05 м. Въ склепѣ оказалась только одна лежанка съ лѣвой стороны отъ входа, дл. 1,89 м., шир. 0,32, выс. 0,38. На ней лежалъ истлѣвшій костякъ женщины головою на С.-В. Потолокъ склепа обрушился, вслѣдствіе чего вся стеклянная посуда, находившаяся при остовахъ, была разбита и часть костяка (лѣвая рука) упала на полъ склепа. Возлѣ костяка найдены:

<sup>1)</sup> См. *Изв. Имп. Арх. Комм.* в. 7, стр. 75, № 9.

на обѣихъ рукахъ по серебр. браслету и низкѣ бусъ изъ синяго стекла, на лѣвой рукѣ распавшійся серебр. перстенецъ съ зеленоватымъ стеклышкомъ, на которомъ видно изображеніе какой-то птицы, и тутъ же обломки бронз. зеркальца, на груди и шеѣ множество разнообразныхъ бусъ и подвѣсокъ (одна изъ нихъ, изъ египетской пасты, съ рельефнымъ изображеніемъ лежащаго льва, представлена на рис. 35), золотая индикація съ платиновой монеты Рискупорида IV (239 — 261 г. по Р. Хр.), съ надписью ΒΑΣΙΛΕΩΣΡΗΣΚΟΠΟΡΙΔ(ΟC), 3 золотые медальона съ гладкими сердоликами и 2 золотые орнаментированные цилиндрика съ ушками по бокамъ (рис. 36), возлѣ черепа пара большихъ золотыхъ серегъ съ гранатами и съ подвѣсками въ видѣ виноградныхъ кистей (рис. 37) и кусочки листового золота. Вдоль сѣверо-восточной стѣны на полу склепа найдены 4 металлическіе сосуда: бронз. чашка съ прямой ручкой, оканчивающаяся бараньей головкой, бронз. инохоя съ ручкой, украшенной двумя рельефными головками, мѣдный сосудъ съ остатками желѣзной ручки, разрушенной ржавчиной, и мѣдный двуручный сосудъ, лежавшій на обломкахъ желѣзнаго треножника, съ дномъ, почернѣвшимъ отъ огня.



Рис. 35 (н. в.).



Рис. 36 (н. в.).



Рис. 37 (н. в.).

№ 340 (217). Между полотномъ желѣзнодорожной вѣтки Керченскаго металлургическаго завода и садомъ Антонія ди Пасквале, подѣ дорогой, ведущей къ Собачьему кургану, земляной склепъ съ дромосомъ съ В. Потолки склепа и дромоса обвалились. Склепъ имѣетъ форму неправильнаго четырехугольника (длина западной стѣнки склепа 2,31 м., восточной — 3,25, сѣверной — 3,40, южной — 3,60). Противъ входа и слѣва отъ него устроены двѣ лежанки. Первая занимаетъ всю длину западной стѣнки, имѣя 1,18 м. ширины; другая лежанка уже (0,65 м.) и тянется вдоль всей южной стѣнки склепа. Нишъ въ стѣнахъ не оказалось. На полу склепа подѣ западной лежанкой найдено раздавленное землею краснолаковое блюдо (діам. 0,35 м.), разбитая стекл. чашка (діам. 0,165 м.) на ножкѣ и раздавленный стекл. стаканъ съ точками изъ синяго стекла. Въ углу, гдѣ сходятся лежанки, стояли на полу стекл. сосудъ безъ ручекъ и простой глин. одноручный сосудъ. Влѣво отъ дромоса на полу найдены обломки другого стекл. стакана съ украшеніями изъ синяго стекла; почти на серединѣ склепа

оказался большой одноручный глин. сосудъ, возлѣ сѣверной стѣны глин. лампадка. На первой лежанкѣ (противъ дромоса) лежали 2 истлѣвшіе костяка головами на С. На шеѣ одного изъ нихъ найдены золотыя рубчатыя трубочки, на груди другого индикація съ оттискомъ монеты императора Феодосія съ надписью D(ominus) N(oster) Theodosius P(ius) F(elix) Aug(ustus), а на поясѣ 2 бронзовыя пряжки, изъ которыхъ одна распалась. На другой лежанкѣ костяка не оказалось.

### III. Гробницы, открытыя на площади между новымъ карантинномъ и металлургическимъ заводомъ.

(Съ 4-го августа по 12-е ноября 1903 г.).

№ 341 (1). Дѣтская гробница, высѣченная въ скалѣ на глубинѣ 0,68 м., и покрытая небрежно обтесанной плитой. Длина могилы 0,69 м., шир. 0,33, глуб. 0,21. Возлѣ правой руки, на груди и возлѣ головы истлѣвшаго костяка, лежавшаго головою на В., найдено 10 разноцвѣтныхъ бусъ, возлѣ лѣваго плеча обломки простого глинянаго сосуда безъ ручекъ.

№ 342 (2). На глубинѣ 1,15 м. такая же гробница дл. 0,91 м., шир. 0,41, глуб. 0,39. Въ правой рукѣ костяка, обращеннаго головою на В., найдены обломки чернолаковаго арибалла съ пальметкою.

№ 343 (3). На глубинѣ 0,76 м. гробница такого же типа дл. 0,94 м., шир. 0,49, глуб. 0,29. Костякъ лежалъ головою на В. По всей гробницѣ и въ насыпи надъ плитами были разбросаны обломки чернолаковаго арибалла съ краснымъ пояскомъ на туловищѣ.

№ 344 (4). На глубинѣ 1 м. такая же гробница дл. 0,78 м., шир. 0,37, глуб. 0,26. Кромѣ бусъ изъ снятаго стекла съ бѣлыми глазами, лежавшей возлѣ правой руки костяка, обращеннаго головою къ С.-В., въ гробницѣ ничего не найдено.

№ 345 (5). На глубинѣ 0,74 м. высѣченная въ скалѣ гробница, покрытая досками, дл. 0,90 м., шир. 0,56, глуб. 0,52. Возлѣ правой руки костяка, лежавшаго головою на В., найдено плохо сохранившееся чернолаковое блюдо съ 5 пальметками, выдавленными на днѣ.

№ 346 (6). На глубинѣ 0,64 м. такая же дѣтская гробница, покрытая плитами, дл. 0,82 м., шир. 0,40, глуб. 0,43. На шеѣ совершенно истлѣвшаго костяка, обращеннаго головою къ В., найдено 6 раковинокъ, служившихъ подвѣсками, и 10 разноцвѣтныхъ бусъ, въ правой рукѣ двуручный глин. сосудъ въ видѣ большого мидаля, возлѣ лѣвой ноги бронз. крышечка неизвѣстнаго назначенія.

№ 347 (7). На глубинѣ 0,64 м. такая же гробница дл. 2,05 м., шир. 0,66, глуб. 0,61. Слева возлѣ ногъ костяка, лежавшаго головою къ С.-В., найденъ фрагментированный краснофигурный лекиеъ съ изображеніемъ сидящей женщины на черномъ фонѣ (рис. 38).

№ 348 (8). На глубинѣ 0,53 м. такая же гробница дл. 1,63 м., шир. 0,44, глуб. 0,74. Возлѣ правой руки костяка, лежавшаго головою на В., найденъ чернолаковый арибаллъ съ красною пальметкою.

№ 349 (9). На глубинѣ 0,39 м. такая же гробница дл. 2,08 м., шир. 0,51, глуб. 0,47. Кромѣ терракотовой пронизи, лежавшей возлѣ шеи костяка, обращеннаго головою къ В., въ гробницѣ ничего не найдено.

№ 350 (10). На глубинѣ 0,68 м. такая же гробница дл. 1,29 м., шир. 0,52, глуб. 0,48. Костякъ лежалъ головою на З. Съ лѣвой стороны возлѣ черепа лежали обломки чернолаковаго лекиеа; ни горлышка, ни ножки его въ гробницѣ не оказалось.

№ 351 (11). На глубинѣ 0,76 м. гробница такого же типа дл. 2,02 м., шир. 0,56, глуб. 0,52. Костякъ лежалъ головою на В. По всей гробницѣ были разбросаны обломки алавастриды и чернолаковаго арибалла съ краснымъ изображеніемъ лица.

№ 352 (12). На глубинѣ 0,94 м. гробница такого же типа дл. 1,93 м. шир. 0,78, глуб. 0,46. Возлѣ черепа костяка, подѣ восточной стѣнкой гробницы найдены большія бронз. подвѣски съ серебряными пирамидками на концахъ (см. описаніе гробницъ №№ 26 и 366), возлѣ лѣваго колѣна клѣтчатый арибаллъ, усѣянныи бѣлыми точками, возлѣ правой ноги чернолаковое блюдечко съ нацарапанными на днѣ буквами Δ|, въ ногахъ бронз. зеркало діам. 0,14 м. По всей гробницѣ были разбросаны обломки другого клѣтчатаго арибалла.

№ 353 (13). На глубинѣ 0,78 м. такая же гробница дл. 2,17 м., шир. 0,76, глуб. 0,63. Замѣтны слѣды двухъ погребеній. Въ головахъ трехъ костяковъ, лежавшихъ головою на В., найдены двѣ терракотовыя фигурки, изъ коихъ одна изображаетъ Амура и Психу, другая Амура, опирающагося на факель, обломки бронз. фибулы простѣйшаго типа и желѣзный перстень, совершенно разрушенный ржавчиной; въ разныхъ мѣстахъ гробницы лежали три



Рис. 38 (2/3).

автономныя монеты съ головою Пана и грифономъ (Бурачковъ XIX, 39). Терракотты и фибула относятся къ болѣе позднему времени, чѣмъ остальные вещи.

№ 354 (14). На глубинѣ 0,45 м. высѣченная въ скалѣ гробница, покрытая досками, дл. 1,93 м., шир. 0,55, глуб. 0,42. Замѣтны слѣды двухъ погребеній; одинъ костякъ лежалъ головою на В.; за его ногами оказались кости другого, сдвинутыя въ кучу. Въ этой кучѣ найденъ обломокъ разноцвѣтной бусы, куски разбитаго клѣтчатаго арибалла, усеяннаго бѣлыми точками, и бронз. монета со стрѣлой, лукомъ и бюстомъ Пана (Бурачковъ XIX, 52). Въ ногахъ второго костяка найдены желобчатая буса изъ синяго стекла, бронз. игла, возлѣ лѣваго плеча обломки простого глин. одноручнаго сосуда, возлѣ праваго разбитая, плохо сохранившаяся пеллика съ изображеніемъ грифона, сражающагося съ амазонкой, и двухъ фигуръ въ длинныхъ иматіяхъ.

№ 355 (15). На глубинѣ 0,77 м. высѣченная въ скалѣ гробница, покрытая плитами, дл. 1,83 м., шир. 0,49, глуб. 0,44. Слева отъ костяка, обращеннаго головою къ С.-В., лежалъ точильный брусокъ и желѣзный мечъ дл. 0,66 м.; желѣзная рукоятка дл. 0,14 м. образуетъ съ клинкомъ одно цѣлое.

№ 356 (16). На глубинѣ 0,79 м. гробница точно такого же типа, дл. 1,63 м., шир. 0,62, глуб. 0,57. Въ ногахъ костяка, обращеннаго головою на В., найденъ чернолаковый канеаръ съ отбитыми ручками; въ разныхъ мѣстахъ гробницы попадались обломки чернолаковыхъ арибалловъ съ пальметками и съ изображеніемъ лебедя.

№ 357 (17). На глубинѣ 0,71 м. гробница такого же типа дл. 1,78 м., шир. 0,40, глуб. 0,48. Въ ногахъ истлѣвшаго остова, обращеннаго головою на В., оказалось бронз. зеркало, возлѣ котораго съ лѣвой стороны стоялъ сосудикъ изъ «финикійскаго» стекла съ отверстіемъ въ видѣ трилистника, справа же глин. лекию съ чернымъ геометрическимъ орнаментомъ и изображеніемъ виноградной вѣтки; возлѣ тали лежалъ другой «финикійскій» сосудикъ такой же формы, какъ и первый, но нѣсколько меньшихъ размѣровъ, возлѣ праваго локтя и на горлѣ по одному лекию.

№ 358 (18). На глубинѣ 0,80 м. такая же гробница дл. 2,07 м., шир. 0,70—0,76 (возлѣ головы гробница шире), глуб. 0,59. Возлѣ восточной стѣнки ящика, за головою истлѣвшаго костяка, найденъ прекрасно сохранившійся алавастръ изъ разноцвѣтнаго «финикійскаго» стекла.

№ 359 (19). На глубинѣ 0,71 м. гробница такого же типа дл. 1,50 м., шир. 0,55, глуб. 0,35. Дѣтскій костякъ лежалъ головою на В.; посреди гробницы найдены обломки двуручнаго сосуда изъ «финикійскаго» стекла, мо-

нета съ грифономъ и бюстомъ Пана (Бурачковъ XIX, 39), другая монета съ тѣми же изображеніями меньшихъ размѣровъ (Бурачковъ XX, 89) и семь бусъ изъ разноцвѣтнаго стекла.

№ 360 (20). На глубинѣ 0,79 м. гробница такого же типа дл. 1,63 м., шир. 0,62, глуб. 0,57. Въ ногахъ сильно истлѣвшаго костяка, обращеннаго головою на В., найденъ чернолаковый киликъ съ красными фигурами и орнаментомъ какъ съ наружной, такъ и съ внутренней стороны, съ отбитыми ручками; часть орнамента и повязки на головахъ фигуръ сдѣланы изъ бѣлой краски. Кромѣ килика найдены обломки трехъ чернолаковыхъ арибалловъ, разбросанные по всему ящику; на арибаллѣ, лежавшемъ возлѣ лѣваго плеча, было, кажется, изображеніе гуся или лебедя.

№ 361 (21). На глубинѣ 0,86 м. такая же гробница дл. 0,86 м., шир. 0,36, глуб. 0,17. Возлѣ шеи истлѣвшаго дѣтскаго костяка, лежавшаго головою на В., найдены двѣ бусы изъ синей и желтой пасты.

№ 362 (22). На глубинѣ 0,75 м. гробница такого же типа дл. 0,96 м., шир. 0,47, глуб. 0,41. Возлѣ лѣвой руки истлѣвшаго дѣтскаго костяка, обращеннаго головою къ В., найдено чернолаковое блюдечко діам. 0,06 м.

№ 363 (23). На глубинѣ 0,81 м. такая же гробница дл. 1,50 м., шир. 0,37, глуб. 0,33. На груди костяка, обращеннаго головою къ В., лежали обломки чернолаковаго арибалла съ изображеніемъ гуся.

№ 364 (24). На глубинѣ 0,62 м. гробница такого же устройства, дл. 1,92 м., шир. 0,55, глуб. 0,42. Слѣва отъ костяка, обращеннаго головою къ В., лежалъ желѣзный наконечникъ копья дл. 0,22 м., остріемъ къ ногамъ, возлѣ шеи 3 бронзовые наконечника стрѣлъ; по всей гробницѣ были разбросаны обломки «финикійскаго» алавастра малиноваго цвѣта съ бѣлыми полосками.

№ 365 (25). На глубинѣ 0,85 м. такая же гробница дл. 0,70 м., шир. 0,40, глуб. 0,38. Возлѣ лѣвой руки дѣтскаго костяка, лежавшаго головою на В., найдено блюдо, покрытое плоскимъ чернымъ лакомъ съ матовымъ отблѣнкомъ; на днѣ блюда нацарапана буква X.

№ 366 (26). На глубинѣ 0,88 м. такая же гробница дл. 1,60 м., шир. 0,50, глуб. 0,16. Возлѣ головы костяка, обращенной на В., найдена мѣдная подвѣска въ видѣ овальнаго дважды свернутаго прута съ пирамидками изъ шариковъ на концахъ; на рукахъ, сложенныхъ на груди, 2 мѣдные перстня, совершенно разрушенные ржавчиной.

№ 367 (27). На глубинѣ 0,78 м. гробница такого же типа дл. 1,94 м.,

шир. 0,60, глуб. 0,54. Въ ногахъ костяка, обращеннаго головою къ В., найдено круглое бронз. зеркало (діам. 0,135 м.) съ истлѣвшей деревянной ручкой, выше кисти правой руки чернолаковый арибаллъ съ пальметкою, возлѣ головы слѣва гладкая мѣдная серьга, надѣ правымъ колѣномъ точильный брусокъ.

№ 368 (28). На глубинѣ 0,69 м. высѣченная въ скалѣ гробница, покрытая досками, дл. 1,65 м., шир. 0,51, глуб. 0,39. Замѣтны слѣды двухъ погребеній. Возлѣ праваго плеча втораго костяка, обращеннаго головою къ В., найдена краснолаковая «мегарская» чашка, возлѣ лѣваго — простой одно-ручный глин. сосудъ. Среди костей перваго костяка, сдвинутыхъ въ кучу къ западной стѣнкѣ гробницы, найдены обломки простой глин. амфоры.

№ 369 (29). На глубинѣ 0,87 м. такая же гробница, покрытая плитами, дл. 1,68 м., шир. и глуб. 0,43. Возлѣ правой руки костяка, обращеннаго головою къ В., лежалъ желѣзный наконечникъ копья (дл. 0,20 м.), возлѣ груди обломки чернолаковаго арибалла съ грубымъ изображеніемъ женскаго лица.

№ 370 (30). На глубинѣ 0,70 м. такая же гробница дл. 1,92 м., шир. 0,50, глуб. 0,48. Возлѣ правой руки костяка, лежавшаго головою на В., найдено желѣзное остріе копья.

№ 371 (31). На глубинѣ 0,58 м. гробница такого же типа дл. 1,69 м., шир. 0,56, глуб. 0,42. Въ ногахъ костяка, обращеннаго головою къ В., найдены 4 глиняныя и 1 свинцовая пронизъ неизвѣстнаго назначенія; по всей гробницѣ были разбросаны обломки чернолаковаго арибалла съ краснымъ пояскомъ на туловищѣ и разбитая чернолаковая амфорка съ вдавленными розетками.

№ 372 (32). На глубинѣ 0,33 м. такая же гробница дл. 0,70 м., шир. 0,30, глуб. 0,14. Кромѣ истлѣвшаго дѣтскаго костяка, обращеннаго головою къ С., въ гробницѣ ничего не найдено.

№ 373 (33). На глубинѣ 0,30 м. такая же гробница дл. 1,79 м., шир. 0,99, глуб. 0,57. За правымъ плечомъ костяка, обращеннаго головою къ В., найдено нѣсколько обломковъ «финикійскаго» сосуда и клинокъ желѣзнаго ножа.

№ 374 (34). Рядомъ съ предыдущей, на той же глубинѣ такая же гробница, покрытая досками, дл. 1,49 м., шир. 0,60—0,64 (ящикъ возлѣ головы шире), глуб. 0,56. Возлѣ лѣваго локтя остова, лежавшаго головою на С.-В., найдены фрагментированный чернолаковый лекиезъ съ 3 черными пальметками.

№ 375 (35). На глубинѣ 0,34 м. высѣченная въ скалѣ гробница, покрытая плитами, дл. 1 м., шир. 0,39, глуб. 0,48. Въ ногахъ дѣтскаго ко-



стяка, обращеннаго головою на С., найдено 5 глин. сосудиковъ, 2 одинаковые простые одноручные сосудика и разбитые: простой рожокъ, чернолаковое блюдечко и такая же чашка; возлѣ талии лежали такой же раздавленный рожокъ и чернолаковый арибаллъ съ пальметкою, возлѣ шеи чернолаковая чашечка весьма плохой сохранности.

№ 376 (36). На глубинѣ 0,59 м. такая же гробница дл. 1,76 м., шир. 0,55, глуб. 0,45. Въ ногахъ костяка, обращеннаго головою къ В., въ правомъ углу гробницы найдены: краснофигурная пиксида съ изображеніемъ юноши на крышкѣ (рис. 39), свинцовый кружокъ неизвѣстнаго назначенія и разломанный клиножь желѣзнаго ножа; въ правой рукѣ клѣтчаты арибаллъ, усѣянный бѣлыми точками.



Рис. 39 (2/1).

№ 377 (37). На глубинѣ 0,92 м. такая же гробница дл. 1,78 м., шир. 0,64, глуб. 0,70. На лѣвой рукѣ костяка, обращеннаго головою къ В., найденъ серебр. перстень съ вертящейся овальной пронизью изъ зеленой массы безъ всякихъ знаковъ и украшеній. По всей гробницѣ были разбросаны обломки клѣтчатаго арибалла, усѣяннаго бѣлыми точками.

№ 378 (38). На глубинѣ 0,74 м. такая же гробница дл. 1,65 м., шир. и глуб. 0,63. За головой костяка, возлѣ восточной стѣнки гробницы найдены простые глиняные сосудикъ безъ ручекъ и одноручный сосудъ, возлѣ лѣвой руки такой же сосудикъ безъ ручекъ.

№ 379 (39). На глубинѣ 0,87 м. такая же гробница дл. 1,76 м., шир. 0,73, глуб. 0,67. Возлѣ лѣвой руки костяка, обращеннаго головою къ В., найдены 2 клѣтчаты арибалла, усѣянные бѣлыми точками, въ ногахъ куча черепковъ разныхъ простыхъ глин. сосудовъ, изъ коихъ одинъ оказался амфорой рѣдкой формы.

№ 380 (40). На глуб. 0,60 м. высѣченная въ скалѣ гробница, покрытая отчасти плитами (надъ ногами костяка), отчасти досками, дл. 1,80 м., шир. и глуб. 0,72. Въ гробницѣ лежали 2 скелета головами на В., одинъ ниже другого. При костякахъ найдены разбросанные черепки чернолаковаго кубка и арибалла съ грубымъ краснымъ изображеніемъ женской головки, фрагментированный сосудикъ съ отвѣсными желобками по туловищу и простой глин. одноручный сосудикъ.

№ 381 (41). На глубинѣ 0,66 м. такая же гробница, покрытая плитами, дл. 2,01 м., шир. 0,79—0,83 (ящикъ возлѣ головы шире), глуб. 0,83.

Въ ногахъ костяка, обращеннаго головою на В., найдена простая глин. одноручная чашка; вокругъ всего остова были разставлены 5 чернолаковыхъ арибалловъ съ изображеніями разныхъ животныхъ, обращенныхъ головами вправо.

№ 382 (42). На глубинѣ 0,60 м. такая же гробница дл. 2,01 м., шир. 0,59, глуб. 0,52. Замѣтны 2 погребенія. Въ изголовьѣ одного костяка, возлѣ вост. стѣнки ящика, лежали кости другого, сдвинутыя въ кучу. Въ гробницѣ найденъ клѣтчатый арибаллъ, устьянныи бѣлыми точками, 2 желѣзные наконечника копья и желѣзный кинжалъ (одинъ наконечникъ и кинжалъ совершенно разрушены ржавчиной). Въ насыпи гробницы, подъ плитами найдено желѣзное орудіе въ видѣ кирки съ однимъ концомъ.

№ 383 (43). На глубинѣ 0,70 м. такая же гробница, покрытая досками, дл. 1,74 м., шир. 0,88, глуб. 0,6. Справа отъ костяка, обращеннаго головою на В., лежали кости другого. Между ногами правильно лежащаго остова найдены 2 одноручные глин. сосудика и 2 арибалла съ пальметками (одинъ въ обломкахъ), возлѣ кисти лѣвой руки такой же арибаллъ съ красною пальметкою, за головой остова въ правомъ углу ящика обломки простого глин. одноручнаго сосуда.

№ 384 (44). На глубинѣ 0,43 м. такая же гробница, покрытая плитами, дл. 1,88 м., шир. 0,64, глуб. 0,56. Возлѣ праваго и лѣваго локтей костяка, обращеннаго головою къ В., а также въ ногахъ найдено по одному чернолазовому арибаллу съ красною пальметкою.

№ 385 (45). На глубинѣ 1,03 м. каменный склепъ со входомъ съ З., заложенымъ двумя плитами. Одна изъ плитъ, сверху покрывавшихъ склепъ, оказалась надгробіемъ съ именемъ Вуласта с. Діонисодора <sup>1)</sup>. Длина склепа 1,82 м., шир. 0,97, глуб. 0,90. Возлѣ головы костяка, обращенной на В., слѣва лежали на боку фрагментированная пелика безъ рисунковъ и украшеній и разбитая тарелочка, служившая, вѣроятно, крышкой пелики; здѣсь же найдены бронз. зеркало діам. 0,16 м. и простой глин. сосудикъ безъ ручекъ, а во рту костяка автономная пантикапейская монета съ головою Пана вправо (Бурачковъ ХХ, 89).

№ 386 (46). На глубинѣ 0,77 м. высѣченная въ скалѣ гробница, покрытая плитами, дл. 1,86 м., шир. 0,53, глуб. 0,59. На лѣвой рукѣ костяка, обращеннаго головою на С.-В., найденъ желѣзный перстень, разрушенный ржавчиной; возлѣ этой же руки оказались чернолаковый арибаллъ съ краснымъ изображеніемъ грифона и обломки такихъ же арибалловъ съ пальметками.

В. Шнорпиль.

<sup>1)</sup> Изд. В. В. Латышевымъ въ *Изв. Имп. Арх. Комм.* в. 10, стр. 54, № 50.

## Отчетъ о раскопкахъ близъ с. Журовки и Капитановки (Чигиринскаго уѣзда Кіевской губерніи) въ 1904 году.

При продолженіи изслѣдованій въ окрестностяхъ с. Журовки <sup>1)</sup> мною въ отчетномъ году изслѣдованы нѣсколько могильниковъ и отдѣльных кургановъ около Журовской экономіи, въ самомъ селѣ и въ лѣсу около с. Капитановки.

### I. Могильники къ югу отъ Журовской экономіи.

#### A. Дальній могильникъ.

Къ Ю.-В. отъ строеній Журовской экономіи, между селами Журовкой, Туріем, Тышковкой и Капитановкой расположена на возвышенномъ мѣстѣ группа изъ десятка кургановъ средней величины. Одна изъ этихъ насыпей большихъ размѣровъ, а другія совершенно сглажены и замѣтны только по оставшимся отъ нихъ на поверхности чернозема желтымъ пятнамъ. Въ этой группѣ мною изслѣдовано 4 кургана посредствомъ обычныхъ выемокъ, шириною около 12 м. Всѣ изслѣдованные курганы представили слѣды полного разграбленія въ древности.

#### Курганъ № CDXIV <sup>2)</sup>.

Отвѣсная высота 2,30 м.; длина окружности около 125 м.

На уровнѣ грунта оказалась могильная яма длиною (С.-З.—Ю.-В.) въ 3,40 м., шир. 2,48 м. и глуб. 1,38 м. Съ ю. стороны къ могилѣ примыкало прямоугольное пространство, замѣняющее входной корридоръ Криворукоевскихъ могилъ <sup>3)</sup>. Размѣры этого прямоугольника: длина (С.-В.—Ю.-З.) около 1,50 м., шир. (параллельно длинной сторонѣ могильной ямы) около 0,70 м., глуб. около 0,50 м. Дно этого пространства гладкое, не покатое. Такимъ образомъ смыслъ болѣе

<sup>1)</sup> Отчетъ объ изслѣдованіяхъ въ 1903 г. см. въ *Изв. Имп. Археолог. Комм.*, вып. 14, стр. 1—43.

<sup>2)</sup> Счетъ кургановъ ведется отъ начала раскопокъ. Курганы I—CCCLXX описаны въ соч. „Курганы и случайныя археолог. находки близъ м. Смѣлы“, т. 1—3, курганы CCCLXXI—CCCXCV въ *Изв. Имп. Арх. Комм.*, вып. 4, стр. 24—50, а курганы CCCXCVI—CDXIII тамъ же, вып. 14, стр. 1—37.

<sup>3)</sup> Ср. отчетъ за 1903 г. въ *Изв. Имп. Археол. Комм.*, вып. 14.

древняго входнаго корридора съ наклоннымъ поломъ, спускающимся до дна могильной ямы, и здѣсь совершенно утраченъ, и взамѣнъ получается большая ниша.

Въ могилѣ были слѣды 6 деревянныхъ столбовъ, изъ коихъ 4 вкопаны по угламъ, а остальные 2—между углами, вдоль по короткимъ сторонамъ могилы. На этихъ столбахъ устраивалась деревянная крыша могильной камеры. Столбы были прямоугольные, шириною около 0,34 м.; они вкопаны въ дно ямы на глубину около 0,42 м. Вдоль по всѣмъ стѣнкамъ могилы проведены канавки, шир. 0,23 м. и глуб. 0,40 м., для установки деревянной облицовки стѣнъ могилы.

На днѣ могилы въ разныхъ мѣстахъ лежали разбросанныя кости и черепъ женщины или юноши. При костяхъ подобраны мелкія бронзовыя чешуйки отъ какого-то вооруженія, тоненькія и узкія; многія просверлены для нашиванія; къ инымъ прилипли обломки желѣза и такія же тонкія чешуйки изъ желѣза; къ другимъ еще прикрѣплены части кожаныхъ ремней. Тутъ-же подобраны обломки желѣзныхъ зацепокъ и двѣ маленькія поломанныя бронзовыя стрѣлки обычнаго трехграннаго типа; далѣе поломанный зубъ волка или собаки; служившій, можетъ быть, привѣской-амулетомъ.

Въ с.-з. углу могилы стояла вкопанная въ дно могилы небольшая глиняная амфора, разбитая на части (удалось склеить).

Подлѣ сѣверной стѣнки у средняго столба лежали желѣзныя удила и бронз. наборъ сбруи. Эти предметы были, вѣроятно, нѣкогда развѣшаны на столбѣ. Въ заднихъ ушкахъ бронзовыхъ бляшекъ набора еще уцѣлѣли остатки кожи

отъ ремней. Нѣкоторыя бляшки найдены внутри ямы, въ которой стоялъ столбъ; онѣ, очевидно, свалились въ яму при паденіи сгнившаго столба, уже послѣ того какъ могила была разграблена. Бронзовыхъ вещицъ подобрано всего 14, а именно: большой гладкій фаларъ, два меньшихъ, шесть еще меньшихъ, двѣ привѣски въ формѣ гребешковъ (быть можетъ на подобіе гребней для расчесыванія лошадей? см. рис. 1), одна привѣска въ видѣ соколиной головки (рис. 2), двѣ кнопки, нара распавшихся желѣзныхъ удилъ при желѣзныхъ псалияхъ, желѣзное кольцо съ отросткомъ и желѣзная кнопка.



Рис. 1 (н. в.).



Рис. 2 (н. в.).

Въ ю.-в. углу могилы были обломки двухъ желѣзныхъ нижнихъ оправъ отъ копійныхъ древковъ; однако острій копій въ могилѣ не оказалось. Они,

замѣтна зеленая окись отъ лежавшаго здѣсь и забраннаго грабителями бронзоваго предмета. Въ ногахъ остова въ найдено нѣсколько костей коровы съ воткнутымъ (сломаннымъ) желѣзнымъ ножомъ (склеенъ) обычнаго скискаго типа, съ костянымъ черенкомъ; далѣе красивый лекирь (раздавленный, но склеенный) со слѣдами окраски, украшенный лѣпной орнаментацией (рис. 3). Въ ю.-в. углу могилы стояла вкопанная въ дно ямы большая глиняная амфора, сверху поломанная (рис. 4); внутри амфоры были изсохшіе остатки ея содержимаго.

### Курганъ № CDXVI.

Рядомъ съ предыдущимъ. Отвѣсная высота 2,10 м.; длина окружности 125 м.

На уровнѣ грунта, въ центрѣ, оказалась могильная камера со входнымъ корридормъ (съ с.-з. стороны).

Размѣры могильной ямы: длина (С.-З.—Ю.-В.) 3,47 м., шир. 2,58 м., глуб. 2,05 м. Входной корридоръ имѣетъ видъ большой ниши. Дно его гладкое, безъ наклона къ могилѣ. Глубина его меньше глубины могилы. Размѣры этой ниши: длина (С.-З.—Ю.-В.) 2,05 м., шир. 1,06 м., глуб. 1,27 м. Въ могилѣ не было ни деревянныхъ стѣнокъ, ни столбовъ, ни канавокъ. Сверху яма была прикрыта толстой деревянной крышей, провалившейся во внутрь. Содержимое оказалось совершенно разграбленнымъ. Внутри могилы были кости отъ двухъ человѣческихъ остовавъ. Черепъ одного изъ нихъ оказался въ нишѣ. Сохранность костей довольно хорошая. Подлѣ черепа въ нишѣ лежали угольки, желѣзныя: остріе, нижняя (распавшаяся на части) оправка копійнаго древка и гладкій браслетъ. Тутъ же была кость коровы (мясо) съ распавшимся желѣзнымъ ножомъ обычнаго скискаго типа съ костяной ручкой и 24 экз. мелкихъ бронзовыхъ трехгранныхъ стрѣлокъ при обломкахъ колчана.

Въ южной части могилы найдены человѣческія кости и черепа и при костяхъ 3 желѣзныхъ копья, направленные остріями въ разныя стороны (одно остріе см. на рис. 5). Эти острія во время разграбленія могилы были уже отдѣлены отъ древковъ и потревожены грабителями. Нижнія желѣзныя оправы всѣхъ трехъ копій найдены были въ сѣверной части могилы. При этомъ удалось измѣрить длину древковъ копій между остріями и нижними оправами; она оказалась равною 1,85 м. Отверстія втулки и ширина древковъ у острія—отъ 1½ до 2 сантиметровъ, а у нижней оконечности—немного болѣе

Рис. 5 (¼). 1 сантиметра. Такимъ образомъ явствуетъ, что древки этихъ копій



были очень тонкія и суживались книзу. При остріяхъ копій поднята небольшая желѣзная гайка.

Въ другомъ мѣстѣ могила лежали желѣзные удила съ псаліями, разрушившимися отъ времени, и небольшая желѣзная привѣска. Найдено также 166 бронзовыхъ наконечниковъ стрѣлъ обычнаго трехграннаго типа, при обломкахъ дерева и кожи отъ колчана, и обломки обычнаго желѣзнаго скинскаго ножа.

Въ ю.-з. углу могилы стоялъ простой глиняный сосудъ, распавшійся на части, и подлѣ него остатки пищи: косточки большой птицы и кость ягненка, въ которую былъ воткнутъ желѣзный ножъ съ костянымъ черенкомъ.

#### Курганъ № CDXVII.

Самый большой въ изслѣдуемой группѣ. Отвѣсная высота 6,50 м.; длина окружности около 160 м.

На уровнѣ грунта оказалась большая круглая могильная яма съ узкимъ входнымъ корридормъ съ южной стороны (шир. 1,37 м.); дно его сильно покато по направленію къ могилѣ. Высота корридора у выхода изъ могильной ямы 2,10 м. По мѣрѣ удаленія отъ могилы корридоръ становится ниже.

Могильная яма круглая, діаметромъ приблизительно въ 5,30 м, глуб. 3,20 м. Черезъ всю могилу была сверху настлана деревянная крыша, установленная на земляныхъ уступахъ, выдѣланныхъ немного выше уровня грунта. Отъ крыши сохранились лишь остатки.

Могила оказалась совершенно разграбленною. Въ ней не осталось ни малѣйшаго предмета; на днѣ ея валялись только обломки человѣческихъ костей, большинство коихъ покрыто зеленою отъ окисленія бронзовыхъ предметовъ, взятыхъ грабителемъ. Найдены обломки желѣзныхъ издѣлій и обычная кость коровы, положенная въ могилу съ напутственнымъ мясомъ. У дна могилы обнаруженъ обрушившійся грабительскій подземный ходъ съ нишами. Здѣсь найдены обломки желѣзныхъ ножа и пряжки.

#### *Б. Ближній могильникъ.*

Въ полѣ расположено множество кургановъ, образующихъ особый могильникъ. Большинство изъ нихъ весьма сглажено и очень малыхъ размѣровъ; они замѣтны лишь по образуемому ими желтому пятну на черной поверхности поля. Но есть и нѣсколько большихъ кургановъ. Мною изслѣдовано 13 насыпей въ разныхъ частяхъ могильника.

#### Курганъ № CDXVIII.

Отвѣсная высота 1,50 м., длина окружности около 67 м.



Рис. 6 (1/4).

На уровнѣ грунта обнаружена прямоугольная могильная яма. Длина ея (С.-З. — Ю.-В.) 2,95 м., шир. 2,19 м., глуб. 1,65 м.

Рядомъ съ ямой на уровнѣ грунта лежала кучка человѣческихъ костей, повидимому, выброшенныхъ изъ могилы до насыпки надъ нею кургана. При костяхъ находился и черепъ. Здѣсь же остатки дерева и три бронзовыя маленькія трехгранныя стрѣлки.

Могильная яма оказалась совершенно разграбленною. Въ ней найдены только толстые куски деревянныхъ брусевъ, лежавшихъ поперекъ могилы и служившихъ, вѣроятно, подпорой крышѣ.

Въ углу могилы былъ найденъ разбитый глиняный кувшинъ (удалось склеить), украшенный цвѣтными полосами (рис. 6).

#### Курганъ № CDXIX.

Отвѣсная высота 1,35 м.; длина окружности около 60 м.

Могильная яма прямоугольная. Длина ея (С.-З. — Ю.-В.) 3,10 м., шир. 1,90 м., глуб. 1,41 м.

Могила оказалась совершенно разграбленною. Въ ней остались разбросанныя кости челоѣка, первоначально положеннаго головою на Ю., два испорченныхъ временемъ желѣзныхъ копья, которыя лежали (повидимому, не тронутыя грабителемъ) остріями у головы мертваго. Нижнія ихъ оконечности были оправлены въ желѣзные наконечники, испорченные временемъ. Длина древковъ около 1,75 м.; толщина въ среднемъ 15 миллим. (15 миллим. у нижней оконечности и 17 миллим. сверху), длина острія 0,37 м., а нижней втулки— 0,13 м. Кромѣ копій, въ могилѣ была бронзовая стрѣлка обычной трехгранной формы и разбитый простой глиняный сосудъ съ двумя ручками.

#### Курганъ № CDXX.

Отвѣсная высота 1,40 м.; длина окружности около 57 м.

На уровнѣ грунта обнаружена прямоугольная могильная яма, окаймленная по дну узкой канавкой. Длина ямы (В.-З.) 2,85 м., шир. 1,87 м., глуб. 0,76 м. Могила совершенно разграблена. Грабителями оставлены только челоѣческія кости, разбросанныя въ беспорядкѣ. Остовъ первоначально положенъ былъ головою на З. При костяхъ подобраны 4 бронзовыя стрѣлки обычнаго трехграннаго образца.

## Курганъ № CDXXI.

Отвѣсная высота 1,10 м.; длина окружности около 75 м.

На уровнѣ грунта прямоугольная могильная яма. Длина ея (З.-В.) 4,22 м., шир. 2,47 м., глуб. 1,62 м.

Могила совершенно разграблена. Оставлены грабителями только человѣческія кости, разбросанныя въ беспорядкѣ, ножная кость коровы (мясо), черепки отъ части глинянаго сосуда съ длинной ручкой, бронзовая обычная трехгранная стрѣлка, двѣ желѣзныя нижнія оправы отъ древковъ копій и разбитый желѣзный ножъ.

## Курганъ № CDXXII.

Длина окружности около 82 м.; отвѣсная высота 1,50 м.

*Насыть.* Черепки отъ простаго глинянаго сосуда и кабаній клыкъ (съ отбитой верхнею частью), служившій, вѣроятно, привѣской.

*Грунтъ.* Яма длиною (С.-З.—Ю.-В.) 1,62 м., шир. 1,05 м., глуб. 3,20 м. Дно этого колодца покатое, спускающееся къ ю.-в. сторонѣ, гдѣ оказалось отверстіе, открывающее доступъ въ большую подземную погребальную камеру, заваленную землей. Насколько можно было судить по обвалившимся частямъ камеры, она раздѣлялась на два отдѣленія. Длина всей камеры около 5 м., шир. около 1,50 м., выс. около 1,35 м. У входа въ камеру замѣтны слѣды дерева отъ бывшей здѣсь двери. Внутренность камеры оказалась совершенно разграбленной еще въ старину. На днѣ камеры лежали рядомъ два человѣческіе остова, вытянутые на спинѣ, головами къ С. На черепѣ второго остова (считая отъ входа вглубь камеры) было у лѣваго уха тонкое серебряное кольцо. Подлѣ костяковъ найдена бронзовая стрѣлка обычной трехгранной формы, кость коровы (мясо), глиняный разбитый сосудъ съ двумя ручками и сломанный желѣзный ножъ обычнаго типа.

## Курганъ № CDXXIII.

Отвѣсная высота 0,90 м.; длина окружности 61 м.

*Насыть.* Нѣсколько черепковъ отъ простаго глинянаго сосуда.

*Грунтъ.* Прямоугольная могильная яма. Длина ея (В.-З.) 3,60 м., шир. 2 м., глуб. 2,25 м. Сверху остатки дерева отъ массивной крыши.

Могила, повидимому, нетронутая. По срединѣ ея, въ длину могилы лежалъ костякъ юноши (можетъ быть молодой женщины), вытянутый на спинѣ; руки параллельно туловищу; голова къ Ю.-В. Ростъ около 1,80 м. (Третьи коренные зубы уже прорѣзались).



При остоѣ оказались: за головой черное глиняное блюдечко и рядомъ бронзовое зеркало съ истлѣвшей деревянной ручкой, прикрѣпленной къ диску желѣзными гвоздиками, глиняный кувшинчикъ, украшенный цвѣтными полосами (рис. 7), раскрошившіеся кусочки румянъ (киновари) и сѣры и гладкое донышко чернолакового глинянаго сосуда, отломленное еще въ старину и положенное въ такомъ видѣ въ могилу. Оно служило, можетъ быть, для растирания красокъ? Въ области головы, вѣроятно, на шеѣ подобрано 19 мелкихъ каменныхъ и глиняныхъ бусинъ и одна очень малая золотая буска. Справа у локтя остова и ниже подобрано 56 бронзовыхъ наконечниковъ стрѣлъ трехгранныхъ, разныхъ типовъ (два типа см. на рис. 8). Между ними была одна



Рис. 7 (1/2).



Рис. 8 (н. в.).

стрѣлка двубокая, съ длиннымъ боковымъ шипомъ (см. рис. 8). Здѣсь же отдѣльные желѣзные полоски отъ какого-то выгнутого предмета въ родѣ пояса, состоявшаго изъ ряда мелкихъ чешуекъ, просверленныхъ для нашиванія на ткань или кожу. Съ лѣвой стороны остова, у кисти руки, най-

дены кость ноги коровы (мясо) и обломки скинскаго ножа съ костянымъ черепкомъ, въ которомъ сверху продѣлано отверстіе для привѣшиванія; отверстіе это было когда-то оправлено бронзой, отъ которой остались слабые слѣды. Съ лѣвой же стороны остова найдено 5 метательныхъ камней. Наконецъ, въ ногахъ остова, въ с.-з. углу, стояла большая глиняная амфора, нижняя часть коей попорчена.

Интересно бы выяснить, въ какому полу принадлежитъ скелетъ въ этой могилѣ. Иные предметы (зеркало, бусы, румяна, сѣра) какъ-бы указываютъ на женщину; другіе (стрѣлы, метательные камни) приличествуютъ мужчинѣ.

#### Курганъ № CDXXIV.

Отвѣсная высота 1,40 м.; длина окружности около 68 м.

На уровнѣ грунта могильная яма дл. (С.-З.—Ю.-В.) 3 м., шир. 1,76 м. Могила совершенно разграблена. Въ ней найдены только отдѣльные человѣческія кости, обломки желѣзнаго ножа и одинъ пращевый метательный камень.

#### Курганъ № CDXXV.

Отвѣсная высота 1,60 м.; длина окружности около 94 м.

На уровнѣ грунта могильная яма дл. (С.-З.—Ю.-В.) 4,80 м., шир. 2,28 м., глуб. 3,85 м. Съ ю.-в. стороны яма сверху закруглена. Деревянная крыша могилы, состоявшая изъ очень толстыхъ брусевъ, скрѣпленныхъ крестообразно одинъ надъ другимъ, свалилась внутрь могилы. Надъ деревомъ лежала въ безпорядкѣ кучка костей молодой женщины или юноши. На днѣ же могильной ямы лежалъ остовъ взрослога челоуѣка на спинѣ, головою на С.-В. Подлѣ черепа лежала шейная гладкая желѣзная гривна, обложенная золотымъ листомъ; у кисти лѣвой руки было 136 бронзовыхъ стрѣлъ (образцы см. на рис. 9). Слева у колѣна найденъ распавшійся въ дребезги толстостѣнный глиняный сосудъ и рядомъ — бедро коровы съ мясомъ при обычномъ желѣзномъ ножѣ съ обломками костяного черенка.



Рис. 9 (н. в.).

#### Курганъ № CDXXVI.

Отвѣсная высота 1,20 м. Длина окружности около 77 м.

На грунтѣ—яма. Длина ея (В.-З.) 2,45 м., шир. 1,40 м., глуб. 2,64 м.

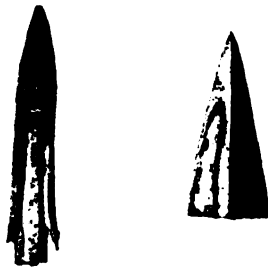
На глубинѣ 1,48 м. съ западной стороны въ ямѣ выдѣлана глиняная ступенька, а съ восточной стороны обнаруженъ верхъ правильно округленнаго свода входнаго отверстія въ подземную камеру. Высота этого входнаго отверстія 1,16 м., шир. около 1 м. Глинобитный полъ ямы выдѣланъ покато по направлению къ погребальной камерѣ. На днѣ ямы найдены кости коровы и барана.

Длина подземной камеры (С.-З.—Ю.-В.) 3,50 м., шир. 1,80 м., выс. 1,10 м. Камера изнутри обвалилась и засыпана землей; форма ея неправильная. Первоначально она представляла обширную комнату, стѣны и потолокъ которой были гладко вымазаны глиной и выбѣлены. На стѣнкахъ и потолокѣ явственно видны слѣды узкихъ лопатъ (шир. около 0,05 м.), служившихъ при выдѣлкѣ комнаты.

Камера оказалась начисто разграбленною. Въ нее первоначально положенъ былъ остовъ навзничъ, головою ко входу. Верхняя часть скелета до колѣнъ совершенно истлѣла и обратилась въ порошокъ. Эта часть остова была потревожена при разграбленіи. Ноги же лежали, повидимому, нетронутыя. Вещи всѣ взяты грабителями.

#### Курганъ № CDXXVII.

Отвѣсная высота 1,70 м.; длина окружности 53 м. Несмотря на тщательные поиски, отыскать могильную яму не удалось.

## Курганъ № CDXXVIII.

Отвѣсная высота 1,80 м.; длина окружности 67 м.

На грунтѣ могильная яма дл. (С.-З. — Ю.-В.) 3,74 м., шир. 2,31 м., глуб. 1,80 м. На днѣ ямы прямоугольное пространство, обведенное неглубокими канавками, дл. 2,85 м., шир. 1,47 м. Здѣсь лежалъ остовъ человѣка очень большого роста, со всѣми 32-мя зубами. Надъ костями былъ слой дерева отъ свалившейся вовнутрь могилы толстой деревянной крыши. Эта крыша опиралась на 4-хъ столбахъ, поставленныхъ несимметрично, попарно, на узкихъ сторонахъ внутренняго прямоугольника.

Погребеніе оказалось совершенно разграбленнымъ. Вся верхняя часть остова до колѣнъ была сдвинута и послѣ ограбленія брошена въ уголъ могилы; нижнія части ногъ лежали правильно на мѣстѣ. При кучкѣ костей оказались части разбитаго толстаго глинянаго сосуда. Въ могилѣ подобраны: обычное бедро коровы (мясо), обломки желѣзнаго ножа, части разбитаго большого глинянаго сосуда съ толстыми стѣнками, обломки маленькаго лекива тонкой работы изъ красной глины, двѣ нижнія желѣзныя оправы древковъ отъ копій, двѣ бронзовыя стрѣлки (одна въ обломкахъ) и 2 маленькія желѣзныя скобки со слѣдами дерева.

## Курганъ № CDXXIX.

Отвѣсная высота 1,40 м.; длина окружности 59 м. На грунтѣ могильная яма дл. (С.-В.—Ю.-З.) 2,84 м., шир. 1,66 м., глуб. 1,47 м. Въ ямѣ сверху найдены человѣческія кости въ беспорядкѣ и слѣды полного разграбленія. На днѣ ямы были человѣче-



Рис. 10 (1/2).



Рис. 12 (1/4).



Рис. 11 (1/4).

скія кости, бедро коровы (мясо), кости барана, обычный желѣзный ножъ съ костянымъ черенкомъ (рис. 10), два слѣпившіяся желѣзные острія отъ копья и дрота (рис. 11) и глиняный кувшинъ (рис. 12).

#### Курганъ № CDXXX.

Отвѣсная высота 1,60 м.; длина окружности 64 м. На грунтѣ прямоугольная могильная яма дл. (С.-З.—Ю.-В.) 3,10 м., шир. 2,10 м., глуб. 1,15 м. Могила совершенно разграблена. Въ ней разбросанныя человѣческія кости, бедро коровы (мясо) и обломки обычного желѣзнаго ножа.

#### Курганъ № CDXXXI.

Отвѣсная высота 1,20 м.; длина окружности 62 м. На грунтѣ могильная яма дл. (С.-З.—Ю.-В.) 2,46 м., шир. 1,68 м., глуб. 0,90 м. Могила окаймлена канавками. Полное разграбленіе. Разбросанныя человѣческія кости и бедро коровы (мясо).

## II. Раскопки въ селѣ Журовкѣ у „Расправы“.

#### Курганъ № CDXXXII.

Большой курганъ, расположенный внутри села, подлѣ дома сельскаго управленія. Часть насыпи занята садами и огородами. Вершина кургана снесена. Въ насыпи замѣтно нѣсколько грабительскихъ ямъ. Въ настоящее время отвѣсная высота насыпи 4,50 м., длина окружности около 177 м.

*Грунтъ.* Могильная яма съ входнымъ корридормомъ у южной стороны могилы. Размеры ямы: длина (С.-З.—Ю.-В.) 3,80 м., шир. 3,48 м., глуб. 1,80 м. Дно могилы окаймлено канавкой, шир. 0,32 м. и глуб. 0,65 м. Ширина входнаго корридора 1,20 м. Дно его покато по направленію къ могилѣ. Въ одномъ боку корридора замѣтна широкая яма, выкопанная, вѣроятно, при разграбленіи могилы. Вся могила была первоначально покрыта деревянной крышей.

Содержимое могилы оказалось начисто разграбленнымъ. Въ могилѣ найдены: разбросанныя въ безпорядкѣ человѣческія кости, желѣзные удила и при нихъ два костяныхъ псалія (рис. 13) со стилизованными головками бара-



Рис. 13 (1/2).



Рис. 14 (2/3).

новъ (одна поломана), три обрубленные кабаньи клыка (рис. 14), просверленные для ношенія на ремнѣ (одинъ поломанъ), и 8 маленькихъ костяныхъ кнопокъ въ видѣ гвоздиковъ. Нѣсколько такихъ гвоздиковъ были найдены подлѣ остатковъ колчана и потому носятъ слѣды бронзы отъ прилежавшихъ къ нимъ стрѣлъ. Тутъ же была небольшая костяная палочка (рис. 15), 73 бронзовыхъ (позолоченныхъ?) и 67 желѣзныхъ наконечниковъ стрѣлъ, слѣпившихся въ кучки (образцы на рис. 16), желѣзный панцырь, состоявшій изъ множества просверленныхъ двумя отверстіями мелкихъ желѣзныхъ пластинокъ и пластинокъ ббльшихъ размѣровъ.



Рис. 15 (2/3).



Рис. 16 (н. в.).



Рис. 17 (н. в.).

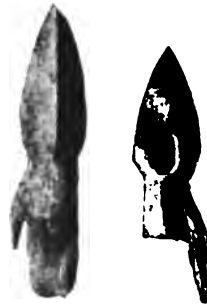

Рис. 18 (1/6).

Здѣсь же была кучка маленькихъ бронзовыхъ (позолоченныхъ?) пластинокъ съ 4-мя отверстіями каждая (рис. 17), куски сѣры и румянъ, небольшой костяной набалдашникъ, обломки желѣзной иглы и другихъ желѣзныхъ предметовъ, большой глиняный распавшійся и склеенный сосудъ съ сосками (рис. 18), большое глиняное разбитое блюдо и бусы отъ ожерелья, въ томъ числѣ 15 ббльшей величины изъ янтара, композиции и морскихъ раковинъ и множество очень маленькихъ, ббльшею частью раскрашенныхъ, коихъ удалось собрать нѣкоторое количество. Тутъ же были двѣ бронзовыя гвоздеобразныя булавки (рис. 19). Многія изъ вещей найдены въ боковыхъ канавкахъ; вѣроятно, онѣ развѣшаны были на стѣнкахъ камеры.

Рядомъ съ этой могилой, сверху, у сѣвернаго ея края, на уровнѣ грунта или весьма немного ниже грунта найденъ человѣческій остовъ, лежащій на спинѣ,

головой на В. Погребеніе это оказалось нетронутымъ и содержало нижеслѣдующіе предметы. За головой остова было желѣзное копье, нижняя оправа древка коего лежала близъ правой руки. Слева, у плеча небольшой поломанный греческій чернолаковый лекинь (рис. 20), который по вынутіи изъ земли сначала блестялъ серебристымъ графитнымъ блескомъ, но вскорѣ отъ соприкосновенія съ воздухомъ блескъ исчезъ. Лекинь украшенъ сильно пострадавшимъ краснофигурнымъ изображеніемъ лебедя и греческими буквами, изъ коихъ поддаются разбору: I M H. Наискось черезъ тѣло, отъ правой руки до лѣваго колѣна, лежалъ желѣзный мечъ



Рис. 19 (2/3).



Рис. 20 (1/2).



Рис. 21 (н. в.).



Рис. 22 (1/3).

дл. около 0,70 м. съ луновидной рукояткой, сильно испорченный временемъ. На рукояткѣ еще замѣтны были желобки отъ перевязи, а по лезвію продѣланы продольныя полоски (Blutrinnen). Мечъ лежалъ въ деревянныхъ, совершенно истлѣвшихъ ножнахъ. У кисти правой руки были остатки деревяннаго колчана съ 142 бронзовыми трехгранными стрѣлками (образцы на рис. 21). Наконецъ въ ногахъ остова, справа, была распавшаяся (удалось склеить) глиняная амфора (рис. 22).

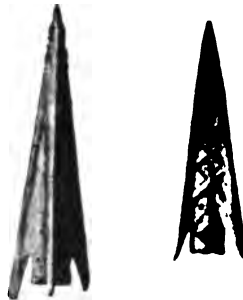
#### Курганъ № CDXXXVIII.

Недалеко отъ предыдущаго кургана въ частномъ саду. Длина окружности около 60 м. Могильная яма дл. (В.-З.) 3,60 м., шир. 2,50 м., глуб. около 1 м.

Могила совершенно разграблена. Слѣды 9-ти деревянныхъ столбовъ, глубоко вкопанныхъ въ землю, на которыхъ установлена была провалившаяся деревянная

крыша. Въ могилѣ оказались кости человѣка и коровы (мясо), глиняные черепки отъ сосуда и небольшой глиняный простой сосудъ.

### III. Раскопки къ югу отъ села Журовки.

На общественныхъ поляхъ села Журовки расположена группа небольшихъ кургановъ, посреди коихъ возвышаются двѣ очень большія насыпи, извѣстныя подъ названіемъ «Близнецовъ». Обѣ онѣ были мною изслѣдованы.

#### Курганъ № CDXXXIII.

Южный изъ «Близнецовъ». Отвѣсная высота около 6 м., длина окружности около 150 м. Курганъ изслѣдованъ квадратнымъ колодезъ шириною около 22 м.

На грунтѣ въ центрѣ могильная яма неясныхъ очертаній. Длина ея (В.-З.) 3,20 м., шир. 2,75 м.; глубину опредѣлить трудно, такъ какъ могила оказалась совершенно разоренною и разграбленною. Въ ней мѣстами попадались слѣды деревянной настилки, нѣкогда покрывавшей всю могилу, также деревянныхъ стѣнокъ и столбовъ. Дерево смѣшано съ грунтовой глиной. Разореніе могилы произошло такъ давно, что въ настоящее время затруднительно различить грунтовую глину отъ земли, наполнившей могилу послѣ ея разрушенія. Въ ямѣ, кромѣ обломковъ дерева и угля, не оказалось ничего.

У середины сѣв. стороны, на 0,50 м. ниже дна могильной ямы обнаруженъ проникавшій въ могилу грабительскій подземный ходъ, засыпанный землею. Ширина этого хода 0,80 м., высота 0,83 м. Ходъ идетъ по прямому направленію, вдоль по грунту, отъ могилы до наружной полы кургана, а здѣсь по-немногу направляется кверху. Онъ выкопанъ правильно; верхняя его часть построена полукруглымъ сводомъ. Въ этомъ ходѣ, близъ могилы, кое-гдѣ оказались слѣды разграбленія. Такъ, найдены отдѣльныя человѣческія кости, кости лошади, окрашенныя въ зеленый цвѣтъ отъ лежавшихъ подлѣ нихъ бронзовыхъ предметовъ, взятыхъ грабителемъ, и кости коровы (напутственная пища). Найдены также: 3 бронзовыя стрѣлки, глиняное испорченное пряслице (или буска), обломки желѣзнаго ножа, разбитое чернолаковое греческое блюдечко съ просверленными въ немъ отверстіями, обломки другого сосуда и обломки предмета изъ древесной коры.

Ходъ изслѣдованъ на пространствѣ около 10 м., удаляясь отъ могилы. Судя по другимъ подобнымъ подкопамъ, ходъ въ концѣ концовъ, вѣроятно, круто направляется кверху и заканчивается выходомъ наружу съ сѣверной полы насыпи.

По наслоеніямъ земли на внутреннихъ стѣнкахъ раскопа видно, что курганъ былъ первоначально сооруженъ въ видѣ трехъ отдѣльныхъ насыпей, которыя затѣмъ прикрыты послѣдней общей насыпью, образовавшей одинъ большой курганъ.

## Курганъ № CDXXXIV.

Рядомъ съ предыдущимъ. Отвѣсная высота 6,20 м., длина окружности 150 м.

Въ насыпи съ ю.-в. стороны видны слѣды новѣйшаго кладоискательскаго подкопа, который, по слухамъ, не дошелъ до могильной ямы. По рассказамъ крестьянъ, къ югу отъ этого кургана выбранъ былъ человѣческій скелетъ съ нѣкоторыми вещами, въ числѣ коихъ была металлическая чашка съ ручкою.

На грунтѣ въ центрѣ прямоугольная могильная яма дл. (В.-З.) 5,75 м., шир. 5 м., глуб. 2,35 м. Съ южной части примыкалъ къ могилѣ входной корридоръ шир. 2 м., съ сильно покатымъ дномъ.

Въ могилѣ были слѣды 6 деревянныхъ столбовъ, вкопанныхъ глубоко въ дно и служившихъ опорой толстой деревянной крышѣ, насланной черезъ всю могилу и заходившей далеко за края ямы. По бокамъ ямы шли по ея дну канавки, въ которыхъ сохранились остатки дерева отъ боковыхъ деревянныхъ стѣнокъ могилы. Входной корридоръ былъ также густо обставленъ деревомъ.

Внутренность могилы представляла слѣды полного разграбленія. Здѣсь найдены разбросанныя кости двухъ людей, взрослога человѣка и юноши. На большой берцовой кости взрослога человѣка замѣтны слѣды зажившаго пораненія. Многія кости разрублены на части. На другихъ слѣды окисленія отъ нѣкогда прилежавшихъ къ костямъ бронзовыхъ предметовъ. Кромѣ человѣческихъ костей, найдены части черепа и кости молодой лошади и кости коровы (напутственное мясо). Вещей не найдено никакихъ.

Въ сѣверной полѣ могилы обнаруженъ правильный грабительскій входъ въ половину человѣческаго роста. Онъ шелъ по материковой глинѣ. Верхъ его построенъ сводомъ. Ходъ этотъ изслѣдованъ мною на большомъ протяженіи, но въ немъ оказалось лишь нѣсколько костей.

## Курганъ № CDXXXVII.

Расположенъ вблизи «Близнецовъ», въ группѣ небольшихъ насыпей. Отвѣсная высота 1,70 м., длина окружности около 60 м. На грунтѣ слѣды разграбленія: остатки костра и жженыя кости, разбросанныя въ беспорядкѣ; при нихъ одна маленькая бѣлая буска.

## IV. Раскопки въ урочищѣ Уніатово.

Къ С. отъ с. Журовки, на разстояніи 2 версты, въ урочищѣ «Уніатово» расположена группа небольшихъ кургановъ.

## Курганъ № CDXXXV.

Отвѣсная высота 1,40 м., длина окружности около 50 м.



На грунтѣ въ центрѣ могильная яма дл. (С.-В.—Ю.-З.) 2,70 м., шир. 1,70 м., глуб. 0,45 м. Могила совершенно разграблена. Въ ней разбросанныя человѣческія кости, обломки глинянаго блюда и черепки отъ двухъ простыхъ глиняныхъ сосудовъ.

#### Курганъ № CDXXXVI.

Рядомъ съ предыдущимъ. Отвѣсная высота 1,60 м., длина окружности около 57 м. На грунтѣ могильная яма неясныхъ очертаній. Длина ея (В.-З.) 3,35 м., шир. 1,90 м., глуб. около 0,50 м. Слѣды полного разграбленія. Разбросанныя и разбитыя человѣческія кости, слѣды дерева, обломки глиняной чарки, глиняный разбитый сосудъ съ орнаментаціей и четыре мелкія бусинки изъ голубой пасты.

#### V. Раскопки на полѣ журовской экономіи, къ В. отъ села.

Группа кургановъ средней и малой величины. Изъ нихъ много насыпей, сильно сглаженныхъ временемъ.

#### Курганъ № CDXLVII.

Отвѣсная высота 2,50 м.; длина окружности около 150 м.

На грунтѣ могильная яма дл. (С.-Ю.) 4,45 м., шир. 4,15 м., глуб. 2 м. Могила оказалась совершенно разграбленной. Съ южной стороны былъ входной корридоръ. Внутри ямы слѣды трехъ деревянныхъ столбовъ: одинъ посрединѣ могилы, другіе два по бокамъ корридора; здѣсь была, вѣроятно, дверь. По сторонамъ проведены канавки, въ которыхъ поставлены были стоймя, частоколомъ, ряды деревянныхъ брусевъ, составлявшихъ стѣнки могилы. Угловыхъ столбовъ незамѣтно. Сверху была толстая деревянная крыша.

Въ могилѣ въ разныхъ мѣстахъ лежали разбросанныя человѣческія кости отъ двухъ остововъ,—женщины и ребенка. Насколько возможно предположить, женщина была положена первоначально вдоль по сѣверной стѣнкѣ могилы; подлѣ нея, можетъ быть въ ея ногахъ, положенъ былъ ребенокъ. При разграбленіи часть женскаго скелета была оттащена къ входному корридору, причемъ отъ одѣянія покойницы осталось на днѣ ямы нѣсколько мелкихъ золотыхъ бляшекъ. Черепъ разбитъ и брошенъ посреди ямы. Надъ правой бровью замѣтенъ на кости нарѣзъ отъ сильнаго удара или укула.

Подлѣ черепа подняты двѣ мелкія золотыя серьги въ формѣ свернутыхъ гвоздей разной величины (рис. 23 и 24). Въ разныхъ мѣстахъ могилы подо-



Рис. 23 (н. в.). Рис. 24 (н. в.). Рис. 25 (н. в.). брано еще 13 небольшихъ золотыхъ

круглыхъ дутыхъ подвѣсокъ съ ребрами (рис. 25), вѣроятно, отъ головного убора (одна разбита), 6 очень мелкихъ золотыхъ бусинъ, около 50 маленькихъ полусферическихъ золотыхъ нашивокъ и около 50 же мелкихъ золотыхъ пластинокъ въ формѣ треугольниковъ и двойныхъ полусферъ. Всѣ эти бляшки просверлены маленькими отверстиями для нашиванія на одѣянiя. Далѣе — около 30 бусъ большихъ и малыхъ изъ янтаря, горнаго хрустала, кости, сердолика и пасты; двѣ серебряныя гвоздеобразныя булавки (рис. 26), изъ коихъ одна разломана, кусочекъ сѣры, обломки желѣзныхъ ножа и иглы. Кромѣ того, большое бронзовое



Рис. 26 (2/3).

Рис. 27 (1/4).

Рис. 28 (1/6).

зеркало (рис. 27) съ поломанною желѣзной ручкой, украшенной у обѣихъ оконечностей бронзовыми фигурками хищника и лежащаго оленя (схожее зеркало найдено въ Венгрии), кости коровы (съ отсутствующимъ мясомъ) и при нихъ обломки желѣзнаго ножа съ костянымъ черенкомъ.

Въ с.-в. углу стоялъ въ цѣлости большой глиняный сосудъ чернаго цвѣта (рис. 28) и другой небольшой сосудъ съ ручкой (рис. 29). Вблизи было красное глиняное блюдечко греческой работы, просверленное двумя дырочками для подвѣшиванiя и украшенное цвѣтными полосами (рис. 30), каменное (песчаниковое) овальное блюдо для растиранiя красокъ или зеренъ, съ грубо высѣченнымъ подобiемъ головки барана (рис. 31), двѣ пары желѣзныхъ удиль и обломки двухъ

железныхъ ножей, костяной шпигель (рис. 32), три костяныя кнопки (рис. 33), изъ коихъ одна разбита, обломки костяного псалія, три костяныя привѣски въ видѣ зубовъ животныхъ (рис. 34) и, наконецъ, въ разныхъ мѣстахъ могилы 11 бронзовыхъ стрѣлокъ.



Рис. 29 (1/2).



Рис. 30 (1/2).



Рис. 32 (н. в.).



Рис. 33 (н. в.).



Рис. 34 (н. в.).



Рис. 31 (1/2).

По очисткѣ большого сосуда отъ наполнявшей его земли, въ немъ оказались куски глины, свалившіеся въ сосудъ сверху, съ потолка могилы. По этимъ обломкамъ можно предположить, что потолокъ камеры былъ чисто смазанъ глиной и выглаженъ. По краямъ потолка, у стѣнокъ могилы проведенъ былъ по потолку желобокъ и узорчатый карнизъ; все это было, вѣроятно, сдѣлано изъ дерева и затѣмъ чисто смазано и оштукатурено глиной.

## Курганъ № CDXLVIII.

Поодаль отъ предыдущаго. Отвѣсная высота 2,25 м., длина окружности около 150 м.

На грунтѣ квадратная могильная яма со входнымъ корридормъ. Размѣры ея: длина (С.-Ю.) и шир. 4 м., глуб. 1,42 м. Размѣры входнаго корридора: дл. (С.-Ю.) 2,35 м., шир. 1,32 м., глуб. 0,42 м. Входный корридоръ съ одной стороны круто опускался къ землѣ, съ другой же выходилъ наружу соотвѣтственно уровню грунта.

Черезъ всю могилу была настлана деревянная весьма пологая крыша. Немного повыше уровня грунта эта крыша опиралась на кучи глины, выброшенныя изъ могилы при рытѣ и выглаженныя по сторонамъ ямы въ формѣ правильныхъ валовъ.

Яма сверху закруглена, а внизу—квадратная. Стѣны ея обставлены деревяннымъ частоколомъ, укрѣпленнымъ по дну могилы въ обычныхъ канавкахъ (шир. и глуб. 0,40 м.). Крыша опиралась еще на 3 деревянные столба, глубоко вкопанные въ дно ямы: одинъ у спуска входнаго корридора въ могилу, два другіе—у южной стѣнки могилы. Содержимое могилы оказалось совершенно разграбленнымъ. Въ ней лежали разбросанныя кости взрослога человѣка и кость коровы (напутственное мясо). Изъ вещей, оставленныхъ грабителями, подобраны: желѣзная боевая сѣкира (рис. 35), четыре пары желѣзныхъ удилъ, изъ коихъ одна съ желѣзными псаліями



Рис. 35 (1/4).

(частью распались), и обломки костяныхъ псалій, украшенныхъ фигурками, 4 костяныя круглыя бляшки отъ сбруи (частью въ обломкахъ), 29 маленькихъ наконечниковъ стрѣлъ, изъ коихъ 28 бронзовыхъ разныхъ типовъ и 1 костяной, также большой глиняный сосудъ, разбитый и склеенный.

## Курганъ № CDXLIX.

По направленію къ с. Журовкѣ. Отвѣсная высота 2,35 м., длина окружности около 111 м. На грунтѣ квадратная яма дл. (С.-Ю.) и шир. 2,62 м., глуб. 3,50 м. Въ ямѣ обломки дерева и разбитыя глиняныя черепки. На днѣ съ запада обнаружился входъ въ большую могильную камеру, къ которой со дна колодца было сдѣлано нѣсколько земляныхъ ступеней. Размѣры камеры: длина (В.-З.) 3,85 м., шир. 1,70 м., глуб. 0,80 м. У входа въ камеру были остатки дерева, быть можетъ отъ стоявшихъ тутъ дверей, и уголья.

Въ камерѣ напротивъ входа, вдоль по стѣнкѣ, лежалъ человѣческій скелетъ, вытянутый на спинѣ, безъ всякихъ вещей.

#### Курганъ № CDXL.

Рядомъ съ предыдущимъ; очень малый. Отвѣсная высота 1,40 м. Сгбды могильной ямы, совершенно разграбленной.

### V. Раскопки у села Капитановки.

#### A. Отдѣльный курганъ № CDXXXIX.

Между селами Буда-Мокіевская и Пасторское, въ 4 верстахъ къ З. отъ послѣдняго. Курганъ стоитъ одиноко въ лѣсу и заросъ деревьями. Поодаль есть въ лѣсу еще двѣ или три насыпи меньшихъ размѣровъ.

Отвѣсная высота кургана около 6 м., длина окружности около 130 м. Немного повыше уровня грунта черезъ весь курганъ лежалъ слой съ остатками кострища: мелкіе черепки отъ простой посуды и обломки сожженныхъ человѣческихъ костей; при этомъ нѣсколько камней, уголь и пепель. Несмотря на тщательные поиски, не удалось нигдѣ обнаружить могильной ямы.

#### B. Могильникъ

Въ лѣсу, въ другомъ мѣстѣ въ 4 верстахъ къ З. отъ с. Пасторскаго расположенъ могильникъ, состоящій изъ насыпей средней и малой вышины, расположенныхъ одна подлѣ другой, числомъ около сотни.

#### Курганъ № CDXL.

Отвѣсная высота 1,80 м., длина окружности около 40 м.

*Насыпь.* Черепки глиняной посуды, въ томъ числѣ обыкновенной амфоры.

*Грунтъ.* Могильная яма дл. (С.-Ю.) 2,61 м., шир. 0,95 м., глуб. 0,20 м. Сверху—слой дерева. Вся яма засыпана обгорѣлой землей и золой (можетъ быть остатки кострища или пепель съ очага?). На днѣ ямы—остовъ чловѣка, вытянутаго на спинѣ, головою на С. У кисти лѣвой руки 17 бронзовыхъ наконечниковъ стрѣлъ и одна костяная стрѣлка. Въ ногахъ остова лежали кости молодой коровы или лошади (напутственная пища) и обломки желѣзнаго ножа.

#### Курганъ № CDXLI.

Рядомъ съ предыдущимъ. Такихъ же размѣровъ.

На уровнѣ грунта—разбросанныя въ безпорядкѣ и разбитыя на части человѣческія кости. При нихъ: очень маленькая буска, обломки бронзовой пѣпочки, обломки желѣзныхъ вещей, въ томъ числѣ части ножа и пряжка, и глиняное пряслице, украшенное пунктиромъ.

## Курганъ № CDXLII.

Рядомъ съ предыдущимъ. Такихъ же размѣровъ.

На уровнѣ грунта—разбросанныя кости пожилого человѣка. Остовъ былъ, вѣроятно, положенъ головою на С. При немъ 7 бронзовыхъ трехгранныхъ стрѣлокъ разныхъ формъ.

## Курганъ № CDXLIII.

Рядомъ. Нѣсколько большихъ размѣровъ. Могильной ямы не удалось обнаружить.

## Курганъ № CDXLIV.

Рядомъ. Средней величины. Слѣды неправильной могильной ямы, совершенно разграбленной. Беспорядочно разбросанныя кости пожилой женщины.

## Курганъ № CDXLV.

Немного поодаль. Средней величины.

На грунтѣ могильная яма дл. (С.-В.—Ю.-З.): 2,50 м., шир. 1,40 м., глуб. 0,20 м. Слѣды дерева и пепла. На днѣ ямы были два человѣческіе остова, вытянутые на спинѣ, одинъ подлѣ другого, головами на С.-В., повидимому мужчина и женщина. На берцовой кости женскаго остова заросшее пораненіе; при этомъ остовѣ были бусы, по большей части раскрошившіяся (изъ нихъ подобрано 13 цѣльныхъ, синихъ и бѣлыхъ), бронзовый наколеникъ стрѣлы и небольшой костяной просверленный предметъ неизвѣстнаго назначенія (рис. 36).



Рис. 36 (н. в.).

## Курганъ № CDXLVI.

Рядомъ. Большой, продолговатый.

Могильная яма дл. (В.-З.) 2,25 м., шир. 1,60 м., глуб. 0,40 м., совершенно разграблена. Въ ней—дерево, разбросанныя въ беспорядкѣ человѣческія кости со слѣдами порубокъ, особенно явственно замѣтными на тазовой кости, обломки желѣзнаго ножа, кость коровы (напутственная пища), распавшіяся желѣзныя удила съ желѣзными же псалиями, часть разбитой бронзовой пластинки въ формѣ головки животнаго (вепря?) и бронзовая стрѣла.

## VI. Случайныя находки.

### I. Окрестности с. Журовки.

1. Большая сердоликовая буса.
2. Неспаянное бронзовое колечко.
3. Сломанный желѣзный кинжалъ или короткй мечъ (рис. 37).

### II. Окрестности с. Капитановки.

1. Разбитая глиняная чарка (рис. 38).
2. Маленькая каменная привѣска (рис. 39).

Графъ А. Бебринской.



(Рис. 37 1/4).



Рис. 38 (1/2).



Рис. 39 (н. в.)

## Ольвійская статуэтка Аѳины.

Недавно Б. В. Фармаковскій издалъ статуэтку Аѳины, найденную въ Ольвіи, и старался доказать, что эта фигурка принадлежитъ къ лучшимъ повтореніямъ знаменитой Аѳины-Дѣвы Фидіа <sup>1)</sup>. При этомъ онъ подробно изложилъ отношеніе ольвійской статуэтки къ другимъ сохранившимся репликамъ и пришелъ къ заключенію, что хотя ольвійская статуэтка и не отличается разными орнаментальными мелочами, которыми была богата статуя Фидіа, но всетаки она позволяетъ намъ составить себѣ представленіе о духѣ Фидіева произведенія.

Хотя изслѣдованія Б. В. Фармаковскаго, конечно, чрезвычайно интересны и въ нѣкоторыхъ деталяхъ повели къ любопытнымъ результатамъ, я, что касается оцѣнки фигуры, съ нимъ согласиться не могу. Что авторъ ольвійской статуэтки измѣнилъ прообразъ при воспроизведеніи, — это, конечно, замѣтилъ г. Фармаковскій и отмѣтилъ даже нѣкоторыя важныя черты въ исполненіи ея, которыя прямо указываютъ на то, что художникъ-ремесленникъ работалъ, не имѣя предъ глазами оригинала Фидіа; къ этому выводу не разъ приходитъ г. Фармаковскій <sup>2)</sup>, но, по моему, въ его статьѣ слишкомъ много вниманія удѣлено деталямъ, между тѣмъ какъ главныя черты статуэтки позволяютъ намъ вывести совершенно другія заключенія.

Б. В. Фармаковскій отмѣчаетъ уклоненія въ постановкѣ ольвійской статуэтки отъ другихъ повтореній Аѳины-Дѣвы. Въ статуѣ Фидіа лѣвая нога едва выставлена въ сторону, ольвійская же статуэтка изображаетъ Аѳину шагающей. Это измѣненіе основного мотива статуи придаетъ ей совершенно другой, новый характеръ; далѣе, авторъ ольвійской статуэтки даже не обратилъ вниманія на стилизацію одежды на статуѣ Фидіа, и это не объясняется замѣчаніемъ г. Фармаковскаго, что измѣненія соответствовали требованіямъ матеріала — мрамора.

Общее строгое впечатлѣніе Аѳины-Дѣвы вызывается прямолинейностью всей фигуры и, главнымъ образомъ, одежды. Поясъ пеплоса лежитъ непосредственно надъ бедрами и раздѣляетъ всю фигуру на двѣ части. Этотъ поясъ важенъ потому,

<sup>1)</sup> *Изв. Арх. Комм.* в. 14, стр. 69 слл., табл. I. II.

<sup>2)</sup> Тамъ же, стр. 73. 76.



что тутъ оканчиваются изогнутыя линіи верхней части тѣла и оттуда внизъ складки проведены прямыми линіями: этимъ поясомъ отдѣляется болѣе оживленная верхняя часть отъ спокойной, прямолинейной нижней. Ольвійская статуэтка слѣдуетъ совершенно другимъ принципамъ. Поясъ пеплоса лежитъ непосредственно подъ грудью. Г. Фармаковскому бросилось въ глаза, что эгида и поясъ хитона соприкасаются, и онъ объясняетъ это немного страннымъ образомъ. У ольвійской статуэтки, говоритъ онъ, эгида слишкомъ велика, она покрываетъ всю грудь и доходитъ до самаго пояса. Даже на рисункѣ Пигіанской рукописи и на Луврской репликѣ <sup>1)</sup>, отличающихся сравнительно большой эгидой, она не доходитъ до пояса. Эгида эта до того велика, что автору даже негдѣ было обозначить складки, образовавшія пазуху около пояса!

Это такъ; но дѣло здѣсь не въ эгидѣ, а въ поясѣ пеплоса. Эгида, напротивъ, сравнительно мала, она какъ разъ покрываетъ грудь и не заходитъ за нее. На указанныхъ г. Фармаковскимъ повтореніяхъ въ Луврѣ и на рисункѣ Пигіанской рукописи <sup>2)</sup> эгида гораздо больше эгиды ольвійской фигуры, доходя на рисункѣ рукописи почти до края грудной клѣтки. Даже эгида реплики въ Мадридѣ <sup>3)</sup> немного больше эгиды ольвійской статуэтки, которая въ этомъ сходится наиболѣе-съ торсомъ съ акрополя <sup>4)</sup>, т. е. относится къ тѣмъ повтореніямъ, которыя по величинѣ эгиды занимаютъ среднее мѣсто.

Итакъ, поясъ на ольвійской фигуркѣ лежитъ слишкомъ высоко. Это чрезвычайно важно потому, что такое измѣненіе нарушаетъ строгое раздѣленіе фигуры, одно изъ самыхъ характерныхъ качествъ Аэины-Дѣвы Фидіа. Эта черта придаетъ фигурѣ совершенно иной характеръ. Мы знаемъ, что положеніе пояса, которое замѣчается на статуѣ Фидіа, держалось въ теченіе всего пятого вѣка. Ольвійская же статуэтка слѣдуетъ въ этомъ образцамъ второй половины IV вѣка. Это измѣненіе согласуется со стремленіемъ искусства IV вѣка къ большей легкости и граціозности, противоположной строго архитектурной композиціи пятого; поэтому аналогичное явленіе мы можемъ прослѣдить въ развитіи мотива плаща Аэины Кампана <sup>5)</sup>, который встрѣчается въ измѣненномъ видѣ на статуѣ Аэины въ

<sup>1)</sup> Табл. III, 9. Кромѣ приведенныхъ г. Фармаковскимъ на стр. 98 изображеній этой реплики, надо указать на отличное воспроизведеніе у Brun n-Bruckman n'a, Denkmäler, 512.

<sup>2)</sup> Schreiber, Athena Parthenos, т. III, г. *Извѣстія* I. с., табл. III, 12.

<sup>3)</sup> Brun n-Bruckman n, 511. Изображеніе у Schreiber'a (ук. соч. т. II) не даетъ достаточно яснаго представленія о фигурѣ, которая далеко превосходитъ остальные повторенія особенно по травтовкѣ головы. См. *Изв.* III, 10.

<sup>4)</sup> Schreiber, т. IV, I. *Изв.* III, 1.

<sup>5)</sup> Кизерицкій, Музей древней скульптуры, № 150. Кизерицкій забылъ отмѣтить, что первая замѣтка о томъ, что голова, которую считали античной.

Эрмитажѣ<sup>1)</sup>; между тѣмъ какъ на статуѣ V вѣка край плаща лежитъ на поясѣ надъ бедрами, онъ на статуѣ IV вѣка проведенъ непосредственно подъ грудью на томъ же мѣстѣ, гдѣ опоясанъ пеплосъ ольвійской статуэткѣ. Одинъ изъ наиболѣе раннихъ примѣровъ высокаго опоясыванія представляетъ сидящая муза на базѣ изъ Мантинеи<sup>2)</sup>; но широкая лента типа нашей статуэткѣ аналогична на извѣстномъ рельефѣ Архелая въ Британскомъ музеѣ<sup>3)</sup>.

Измѣненіе положенія пояса не осталось безъ послѣдствій и по отношенію къ стилизаціи пеплоса; особенности поздней эпохи отразились и на ольвійской статуѣ. Б. В. Фармаковскому бросилось въ глаза, что складки недостаточно глубоки; дѣйствительно, въ этомъ ольвійская фигурка отличается отъ другихъ повтореній Аэины-Дѣвы; но это различіе сравнительно неважно. Авторъ нашей статуэткѣ обращался совершенно свободно съ одеждой своего произведенія. Всѣ повторенія Аэины-Дѣвы отличаются чрезвычайнымъ однообразіемъ въ расположеніи складокъ отъ пояса внизъ; почти всѣ складки имѣютъ одинаковую высоту и ширину и равно отстаютъ другъ отъ друга. На ольвійской же статуэткѣ складки въ срединѣ тѣла и между ногами собираются въ тяжеловѣсную массу, а по бокамъ совѣмъ не выступаютъ. Такое измѣненіе основныхъ принциповъ стиля Аэины-Дѣвы не требуется матеріаломъ, какъ, можетъ быть, объяснилъ бы г. Фармаковскій; въ этомъ проявляется вкусъ совершенно другой эпохи. Развитіе стиля Аэины-Дѣвы мы даже можемъ прослѣдить подробно<sup>4)</sup>.

Самые ранніе примѣры относятся къ первой половинѣ IV вѣка<sup>5)</sup>. На фигурахъ этой болѣе древней эпохи складки соединяются въ густую массу только на отворотѣ пеплоса, но между ногами распределены довольно равномерно.

Въ 362-мъ году стиль уже стоитъ на этой ступени. Объ этомъ свидѣтельствуесть рельефъ надъ надписью о союзѣ Аэинъ съ Аркадіей и другими народ-

---

реставрирована, принадлежить Фуртвенглеру (*Berl. philol. Wochenschr.* 1896, p. 243).

<sup>1)</sup> Кизерицкій, 155. Авторъ не отмѣтилъ, что верхняя часть спины реставрирована. Приведенный имъ рисунокъ Clagac 470, 895 изображаетъ другой типъ Аэины. Петербургская фигура тождественна съ статуей, бывшей у Весковали. Clagac 470, 894 = Amelung, Basis v. Mantinea, Anh. 3, ср. *Berl. philol. Wochenschr.* 1896, 244. Повторенія перечислены у Amelung'a стр. 17 (эрмитажная = С).

<sup>2)</sup> Amelung, Basis v. Mantinea. Третья фигура второй плиты по Амелунгу.

<sup>3)</sup> Collignon, Hist. II, p. 675, fig. 354; особенно близка фигура Аполлона. Подробное изслѣдованіе рельефа у Watzinger'a, Das Relief des Archelaos von Priene. 63-te Berl. Winck.-Progr., 1903.

<sup>4)</sup> Нѣсколько замѣтокъ у Amelung'a, Die Sculpturen des Vatican. Museums I. 53, 71.

<sup>5)</sup> Зачатки этого стиля замѣчаются уже ранѣе: ср. статую Аэины у Furtwängler'a, Griech. Originalstatuen in Venedig, т. VII, 2 и приведенныя Furtwängler'омъ аналогія стр. 1 слл.

ностями <sup>1)</sup>). Аэина здѣсь изображена шагающей и опирающейся на копьё; щитъ приклоняется къ лѣвому бедру; она одѣта въ дорійскій пеплосъ, опоясанный непосредственно подъ грудью <sup>2)</sup>), какъ на статуэткѣ пзъ Ольвии. Въ серединѣ тѣла подъ поясомъ складки собираются въ кучу, образуя глубокія выемки. Но этотъ стиль не успѣлъ еще вполне укорениться въ пластикѣ первой половины IV вѣка, что доказываетъ другой рельефъ 356/5 года надъ надписью о переговорахъ Аэинъ съ посланниками еракійскаго Неаполя <sup>3)</sup>). Аэина, опирающаяся на щитъ, подаетъ руку Тихѣ Неаполя, стоящей передъ нею. Поясъ не лежитъ такъ высоко, какъ на приведенномъ выше рельефѣ, и складки подъ нимъ распределены равномернѣе. Но этотъ рельефъ—единственный примѣръ женской фигуры IV вѣка <sup>4)</sup>), такъ что мы можемъ допустить предположеніе Löwy <sup>5)</sup>), что художникъ старался по возможности менѣе отклониться отъ знаменитой фигуры Аэины-Дѣвы, и этимъ объяснить сравнительную строгость стиля.

По рельефамъ, часто плохо сохранившимся, трудно судить; они важны главнымъ образомъ какъ точки опоры для датировки. Болѣе ясно развитіе стиля на статуяхъ.

Для насъ особенно интересна статуя Артемиды въ Braccio Nuovo Ватикана <sup>6)</sup>). Мотивъ постановки похожъ на Аэину-Дѣву: нога только слегка выставлена въ сторону; черезъ грудь проходитъ лента кошана, пеплосъ подпоясанъ высоко подъ грудью, хотя ниже, чѣмъ на ольвийской фигурѣ. Безъ сомнѣнія, общаго сходства съ Аэиной-Дѣвой оспаривать нельзя, но Furtwängler <sup>7)</sup> заходитъ слишкомъ далеко, предполагая, что въ основаніи этого типа лежитъ статуя Фидія. Amelung <sup>8)</sup> справедливо возражаетъ, что этотъ типъ былъ такъ распространенъ, что изъ сходства общихъ чертъ мы не можемъ вывести заключенія, будто статуя Аэины-Дѣвы служила прообразомъ для Ватиканской Артемиды <sup>9)</sup>). По стилю складокъ

<sup>1)</sup> *Arch. Ztg.* 1877. Т. 15, 1. Grunn-Brockmann, Denkmäler, 533; ср. Amelung l. c.

<sup>2)</sup> О развитіи этого типа Аэины см. ниже.

<sup>3)</sup> Arndt-Amelung, Einzelaufnahmen, 1213.

<sup>4)</sup> Ср. только статую въ Аэинахъ 'Εφημ. ἀρχ. 1886, Πιν. 12.

<sup>5)</sup> Текстъ къ Arndt-Amelung l. c.

<sup>6)</sup> Amelung, Die Sculpturen d. Vatic. Mus. Braccio Nuovo, 38, стр. 52 сл. Табл. V. Повторенія: Въ Туринѣ (Dütschke, Zerstreute Bildwerke in Oberitalien. IV. 69), въ Берлинѣ (Beschreibung, № 60 A.), на о. Паросѣ (Arndt-Amelung Einzelaufnahmen, 1333. Текстъ Сивекинга), въ Венеціи (Furtwängler, Griech. Originalstatuen in Venedig, 38 сл. и табл. VII). Подобный типъ на рельефѣ въ театрѣ Діониса. *Mon. d. I.* IX. Tav. XVI.

<sup>7)</sup> Griech. Originalstatuen in Venedig, 39 сл.

<sup>8)</sup> l. c. 53.

<sup>9)</sup> Studniczka, *Berl. philol. Wochenschr.* 1895, 724 сл., считаетъ Ватиканскій типъ твореніемъ Фидіевой школы на основаніи головы, которая, по его мнѣнію, принадлежитъ къ тѣлу. См. Amelung l. c. и Furtwängler l. c. 40, прим. 1.

на отворотѣ ватиканская статуя близка къ рельефу 362-го года; расположение этихъ складокъ не соотвѣтствуетъ вполне ольвийской статуэткѣ; онѣ образуютъ въ серединѣ полуovalныя линіи, между тѣмъ какъ на нашей фигурѣ приближаются къ прямой. Но и этотъ приѣмъ встрѣчается около 350 года на первой ступени развитія. На островѣ Корфу сохранилась фигура посредственной работы, относящаяся къ этой эпохѣ. Она опирается лѣвой рукой о стволъ дерева <sup>1)</sup>; одежда состоитъ изъ хитона съ отворотомъ, подпоясаннымъ подъ грудью; въ общемъ расположение складокъ сходится съ ватиканской Артемидой, но складки расположены, какъ на ольвийской статуэткѣ, болѣе по вертикальной линіи. Статуэтка на о. Корфу тѣмъ болѣе можетъ служить стилистическимъ прототипомъ ольвийской Аеины, что и на ней проявляется контрастъ между плотнѣе прилегающими складками на лѣвомъ боку и широко выступающими на правомъ.

Чѣмъ болѣе мы приближаемся къ концу IV вѣка, тѣмъ ощутительнѣе становится тяжеловѣсность среднихъ складокъ, тѣмъ мягче выходитъ общій характеръ фигуры.

Эту ступень развитія характеризуетъ статуя Артемиды въ Дрезденѣ <sup>2)</sup>. По постановкѣ этотъ типъ такъ же близокъ къ Аеинѣ-Дѣвѣ, какъ и ватиканская Артемида; правая нога только слегка выдвинута въ сторону. Платье—длинный пеплосъ съ отворотомъ—не подпоясано, чѣмъ увеличивается впечатлѣніе мягкости всей фигуры; лента колчана образуетъ небольшую пазуху на лѣвой сторонѣ.

Безъ сомнѣнія, этотъ типъ воспроизводитъ статую самого Праксителя; но Furtwängler конечно ошибся, отнеся его къ первымъ произведеніямъ Праксителя на основаніи сходства съ музой на базѣ изъ Мантиней. Aichelung <sup>3)</sup> справедливо замѣчаетъ, что типъ Артемиды развился изъ типа музы и никакъ не можетъ быть современнымъ ему. Стилизація одежды до того близка къ Гермесу Олимпійскому, что мы принуждены причислить дрезденскую Артемиду къ позднѣйшимъ произведеніямъ художника. Интересно для насъ отношеніе другъ къ другу приведенныхъ типовъ Артемиды. Обѣ статуи изображаютъ богиню спокойно стоящую съ немного выставленной ногой, на обѣихъ длинный пеплосъ съ отворотомъ. Но всетаки онѣ совершенно различны. Уже около шеи отворотъ со-

<sup>1)</sup> Arndt-Aichelung, Einzelaufn. 603. Arndt отмѣчаетъ сходство съ Артемидой въ Вѣнѣ (Schneider, Album IV. Furtwängler, Masterpieces, fig. 141), которая однако только по мотиву представляетъ истинную параллель.

<sup>2)</sup> Furtwängler, Meisterwerke т. XXIX, стр. 154 слл. Klein, Praxiteles, 309, гдѣ перечисляются повторенія. Aichelung, Die Sculpt. d. Vat. Mus. Museo Chiaramonti, 16, стр. 324. Arndt-Aichelung, Einzelaufn., текстъ къ № 1543.

<sup>3)</sup> Basis von Mantineia 21 слл.; ср. и Brunn, Verzeichniss zu den Bruckmann'schen Denkmälern, 123.

бирается въ густыя складки, которыя, становясь все тяжелѣе, спускаются вниз до самаго края; на ватиканской фигурѣ выше пояса складки еще не такъ сосредоточены, распределены симметрично, а ниже пояса контрастъ между средними и боковыми складками является не такимъ яркимъ, какъ у дрезденской Артемиды. Пеплосъ ватиканской Артемиды доходитъ какъ разъ до базы, и этотъ обуславливается болѣе крупное расположеніе складокъ, чѣмъ на дрезденской статуѣ, пеплосъ которой краемъ лежитъ на базѣ и получаетъ болѣе мягкую линію. На дрезденской фигурѣ господствуютъ тѣ же полуовальныя линіи, которыя отмѣчены нами на ватиканской статуѣ. Какъ этой послѣдней соответствуетъ статуя изъ Корфу, какъ представительница группы съ болѣе вертикальными линіями складокъ, болѣе близкой къ ольвийской статуэткѣ, такъ мы съ дрезденской статуей можемъ сопоставить типъ, на которомъ господствуетъ приведенный нами второй принципъ расположенія складокъ,—это типъ Аполлона Клеареда, известный намъ въ нѣсколькихъ экземплярахъ <sup>1)</sup>. Богъ изображенъ спокойно шагающимъ; но это незначительное движеніе не отражается на складкахъ тяжеловѣснаго пеплоса, которыя спускаются внизъ по вертикальной линіи. Поясъ лежитъ высоко подъ грудью. По расположенію складокъ около выступающей ноги этотъ типъ приближается къ ольвийской статуэткѣ; особенно характерны линіи, проведенныя отъ выступающей ноги къ густой массѣ складокъ между ногами.

Всѣ эти произведенія относятся еще къ IV вѣку. Мы можемъ сказать, что описанный нами принципъ расположенія складокъ отворота вполне укоренился въ пластикѣ около 350 года, но пользовался наибольшимъ успѣхомъ въ теченіе второй половины и особенно къ концу IV вѣка. Приведенные примѣры представили аналогию по отношенію трактовки складокъ отворота, но характерное расположеніе складокъ густою массою между ногами не встрѣчалось; на Аполлонѣ Клеаредѣ мы могли отмѣтить только, такъ сказать, намекъ на то, какимъ путемъ пойдетъ дальше дальнѣйшее развитіе этого стиля.

Къ сожалѣнію, исторія стиля эллинистическаго періода еще мало исследована такъ что мы должны ограничиться указаніемъ на нѣсколько примѣровъ, доказывающихъ, что и ольвийская статуэтка относится къ той же эпохѣ.

<sup>1)</sup> 1. Статуя въ Sala a croce greca въ Ватиканѣ. Clagac 520, 1068. Overbeck, Atlas zur Kunstmythologie, т. XXI, 31 (Apollon); Kunstmythologie, Apollon, стр. 181. 2.

2. Торсъ въ Аѣинахъ. Arndt-Amelung, Einzelaufn. 708.

3. Торсъ того же музея, л. с. 709. Приведенныя Овербекомъ л. с. № 1 сл. статуи не относятся сюда. Аналогична по трактовкѣ одежды муза въ Ватиканѣ: Helbig, Führer I<sup>2</sup>, 275. Amelung Basis v. Mantinea, стр. 40, fig. 22 (повтореніе въ Стокгольмѣ).

Важнѣйшіе памятники для нашего изслѣдованія — рельефъ Архелая изъ Приены въ Британскомъ музеѣ <sup>1)</sup> и база изъ Галикарнасса <sup>2)</sup>. Планій <sup>3)</sup> видѣлъ въ храмѣ Аполлона около портика Октавіа статуи Аполлона и девяти музъ, произведенія Филиска Родосскаго. Амелунгу <sup>4)</sup> удалось доказать, что воспроизведенія этихъ статуй сохранились на приведенныхъ рельефахъ. Его изслѣдованія продолжалъ Ватцингеръ, который, пользуясь частью матеріаломъ Амелунга, отмѣтилъ рядъ памятниковъ, по всей вѣроятности представляющихъ копии съ тѣхъ же оригиналовъ. Бруннъ <sup>5)</sup> вывелъ изъ сопоставленія этихъ статуй съ работами Тимархида, Діонисія и Поликла, жившихъ во второй половинѣ II вѣка, заключеніе, что и Филискъ Родосскій относится къ той же эпохѣ. Ему послѣдовалъ Амелунгъ <sup>6)</sup>, между тѣмъ какъ Ватцингеръ <sup>7)</sup> справедливо указываетъ на то, что ближайшія аналогіи — работы болѣе древней эпохи и говорятъ за датировку произведеній Филиска концомъ III вѣка, такъ какъ группа Филиска, по всей вѣроятности, служила украшеніемъ окружности храма около портика Октавіа. Сопоставленіе Брунна съ другими фигурами болѣе позднихъ художниковъ, которыя, по всей вѣроятности, стояли внутри храма, такимъ образомъ теряетъ свое значеніе.

Вопросъ о времени жизни Филиска Родосскаго важенъ для насъ потому, что ольвійская статуэтка во многомъ сходится съ изображеніями на рельефѣ Архелая и базѣ изъ Галикарнасса и поэтому должна быть отнесена къ той же эпохѣ.

Среди музъ Филиска, правда, нѣтъ типовъ, которые во всемъ отвѣчаютъ ольвійской статуэткѣ; на рельефахъ не встрѣчается пеплосъ съ такимъ же отворотомъ, но для насъ важна стилизація нижней части одежды, которая въ IV вѣкѣ не нашла себѣ аналогіи. Лѣвая нога выдвинута въ сторону; пеплосъ плотно прилегаетъ къ ней; складки собираются между ногами и выступаютъ массой впередъ, понижаясь по направленію къ правой сторонѣ. Въ этомъ представляютъ лучшую параллель фигуры Аполлона на рельефѣ <sup>8)</sup> и статуя, близкая къ

<sup>1)</sup> Watzinger, Der Relief des Archelaos von Priene. 63-tes Berl. Winckelm.-Progr. 1903, т. I. Brunn-Bruckmann, Denkmäler, 50. *Gas. archéol.* XII (1887), pl. 18. Литература указана у Watzinger'a. Особенно важно изслѣдованіе Амелунга въ Basis v. Mantinea. Anhang, 79 слл.

<sup>2)</sup> Watzinger l. c., т. II.

<sup>3)</sup> N. H. XXXVI. 34.

<sup>4)</sup> Basis 44 сл. и Anhang.

<sup>5)</sup> L. c. 4 слл.

<sup>6)</sup> *Kunstlergeschichte* I, 539 сл.

<sup>7)</sup> L. c. 45.

<sup>8)</sup> Ср. Watzinger, l. c. 13. Отдѣльное изображеніе у Overbeck'a, *Atlas*, XXI. 16.

этому изображенію: въ Британскомъ музеѣ <sup>1)</sup> и съ Ф. Санторина <sup>2)</sup>). Аполлонъ одѣтъ въ длинный хитонъ безъ отворота и плащъ, поясъ лежитъ высоко. Трактовка складокъ около выступающей ноги, вкусъ, который выражается въ проведеніи толстой полосы матеріи отъ пояса внизъ до базы, эффектъ широкой плоскости, образуемой одеждою подлѣ выступающей ноги,—все это указываетъ на одинаковый вкусъ и одну эпоху. Особенно близка статуя съ Ф. Санторина, которая точно повторяетъ мотивъ постановки ольвийской статуэтки; къ сожалѣнію, оригиналъ пропалъ, а рисунокъ у Кларака не даетъ возможности подробнѣе разобрать ее. Въ общемъ расположеніи складокъ сходны и статуи въ Мюнхенѣ <sup>3)</sup> и Мадридѣ <sup>4)</sup>, которыя однако относятся къ болѣе поздней эпохѣ.

Кромѣ отмѣченныхъ родственныхъ чертъ, мы должны указать и на нѣкоторыя различія, которыя даютъ намъ возможность еще ближе опредѣлить время происхожденія ольвийской статуэтки. На фигурахъ Филиска складки, ниспадающія на базу, книзу расширяются и отдѣлены другъ отъ друга болѣе глубокими прорѣзами, чего нѣтъ на ольвийской статуэткѣ, которая въ этомъ отношеніи приближается къ рассмотрѣннымъ нами произведеніямъ четвертаго вѣка. Она стоитъ такимъ образомъ на переходной ступени отъ стиля конца IV в. къ стилю конца III вѣка, и мы не ошибемся, отнеся ее къ эпохѣ около 250 года.

Итакъ мы нашли, что ольвийская статуэтка по всѣмъ даннымъ принадлежитъ къ эллинистической эпохѣ <sup>5)</sup>. Одинаковы съ Аеиной-Дѣвой Фидія только одежда, дорійскій пеплосъ съ отворотомъ и атрибуты <sup>6)</sup>; а такое сходство не позволяетъ намъ назвать ее повтореніемъ знаменитой статуи Фидія.

Сохранились памятники, позволяющіе намъ прослѣдить развитіе этого эллинистическаго типа.

Первое преобразование типа Аеины-Дѣвы состоялось въ школѣ Праксителя <sup>7)</sup>; можетъ быть, Пракситель самъ былъ авторомъ новаго типа. Этотъ типъ сохра-

<sup>1)</sup> Clagac. 496, 968.

<sup>2)</sup> Ibid. 498 E. 968 A.

<sup>3)</sup> Arndt-Amelung, Einzelaufn. 921.

<sup>4)</sup> Arndt-Amelung l. c., 1556.

<sup>5)</sup> Не совсѣмъ понятно, какъ относится г. Фармаковский къ вопросу о датировкѣ, стр. 90: „Въ стилѣ статуэтка обнаруживаетъ тѣ качества, которыя такъ характерны для ремесленнаго искусства V.—IV в. до Р. X.“—Стр. 91: „Наша статуэтка скорѣе всего можетъ быть отнесена къ концу IV в. до Р. Xр.“. Можетъ быть въ одномъ изъ этихъ двухъ предложеній число искажено опечаткой?

<sup>6)</sup> Углубленіе для копья крайне сомнительно; на базѣ есть нѣсколько такихъ же углубленій. Кромѣ того развѣ можно предположить, что копье было прикрѣплено къ шлему? Другихъ же слѣдовъ прикрѣпленія не осталось. Мы, вѣроятно, должны будемъ отказаться отъ копья.

<sup>7)</sup> Статуя въ Венеціи. изд. у Furtwängler'a, Griech. Originalst. T. VII. 2. можетъ представить переходную ступень къ болѣе позднему типу.

видея въ двухъ экземплярахъ, интересныхъ для насъ потому, что здѣсь впервые являются тѣ особенности, которыя мы установили на ольвийской статуэткѣ. Одно довольно хорошее повтореніе находится въ Англіи <sup>1)</sup>, другое въ Римѣ <sup>2)</sup>. Афина здѣсь изображена спокойно стоящей, опираясь правой рукой на копьё, правой — на щитъ <sup>3)</sup>; она одѣта въ дорійскій пеплосъ съ отворотомъ, какъ Афина-Дѣва, грудь покрыта эгидой. Но поясъ лежатъ непосредственно подъ грудью, какъ и на ольвийской статуэткѣ, и складки получаютъ въ серединѣ особенную толщину и тяжеловѣсность, признакъ ольвийскаго типа. Furtwängler <sup>4)</sup> справедливо замѣчаетъ, что по стилизаціи одежды статуя близка къ дрезденской Артемидѣ <sup>5)</sup>. Но постановкѣ эта статуя ближе къ Афинѣ-Дѣвѣ, чѣмъ ольвийская.

Другое изображеніе Аины, чрезвычайно похожее на приведенный типъ, извѣстно намъ также въ двухъ экземплярахъ, изъ коихъ Amelung <sup>6)</sup> считаетъ оригиналомъ статую, найденную въ Ефесѣ <sup>7)</sup> и находящуюся теперь въ Британскомъ музеѣ; другой экземпляръ находится въ Ватиканѣ <sup>8)</sup>. Этотъ типъ очень похожъ на только что приведенный и также близокъ къ дрезденской Артемидѣ <sup>9)</sup>. Лѣвая рука, вѣроятно, опиралась на щитъ.

Третій типъ, относящійся сюда, мнѣ извѣстенъ только по одной фигурѣ въ Provincial-Museum въ Ганноверѣ <sup>10)</sup>. Она очень похожа на предыдущіе типы, но по трактовкѣ пеплоса болѣе сходится съ типомъ Аполлона Кивареда въ Sala a grose greca въ Ватиканѣ <sup>11)</sup>; эта аналогія и не позволяетъ намъ зайти за IV вѣкъ, какъ сдѣлалъ Гревенъ <sup>12)</sup>. Отъ четвертаго типа также сохранился только одинъ экземпляръ <sup>13)</sup>. Furtwängler <sup>14)</sup> склоненъ сопоставить его съ Аиной въ Woburn Abbey; по моему, это невозможно потому, что на брюссельской

<sup>1)</sup> Woburn Abbey: Michaelis, Ancient marbles in great Britain, p. 747. № 210. Furtwängler, Ueber Statuencopieen im Altertum (*Abh. d. k. bayer. Acad. d. Wiss.* I Cl. XX Bd. III Abth.), стр. 570 (46), т. VII. Реставрированы только щитъ и руки. Голова антична (Furtw.).

<sup>2)</sup> Clagac 472, 898 A. Въ mus. Chiaramonti, Amelung. № 107 A, табл. XVII.

<sup>3)</sup> Реставрація, по всей вѣроятности, вѣрна.

<sup>4)</sup> Statuencopieen, 46.

<sup>5)</sup> Furtwängler, Meisterw. т. XXIX.

<sup>6)</sup> Die Sculpturen des Vatican. Mus. I, 575 сл.

<sup>7)</sup> Amelung. Basis von Mantinea, стр. 23, фиг. 5.

<sup>8)</sup> Amelung, Die Sculpt. d. vat. Mus. I. Museo Chiaramonti, 403, табл. 88.

<sup>9)</sup> Amelung, l. c. 576 даже считаетъ этотъ типъ вариацией (Weiterbildung)

Артемиды.

<sup>10)</sup> Arndt-Amelung. Einzelaufnahmen, 1075. Похожая статуя въ Неаполѣ: Clagac, 469. 888.

<sup>11)</sup> Ср. Arndt-Amelung, 709 (повтореніе въ Афинахъ).

<sup>12)</sup> Текстъ къ Arndt-Amelung, l. c.

<sup>13)</sup> Furtwängler, Coll. Somzée Pl. IX, № 13.

<sup>14)</sup> Текстъ. стр. 12.



фигурѣ нѣтъ тѣхъ овальныхъ складокъ на животѣ, которыя отличаютъ приведенные типы. На ней складки приведены болѣе прямолинейно, какъ на ольвийской статуэткѣ; но онѣ тамъ не имѣютъ еще тяжеловѣсности, присущей нашей фигуркѣ. Ближайшая аналогія для фигуры собранія *Somzé* — приведенная нами статуя въ Корфу <sup>1)</sup>.

Въ общемъ типъ прасителевыхъ изображеній Аэины имѣетъ слѣдующія особенности: одна нога выставлена въ сторону; пеплосъ плотно прилегаетъ къ ней и проявляетъ очертанія ея; фигура опоясана высоко подъ грудью; эгида доходитъ до пояса; въ серединѣ съ пояса ниспускаются тяжелыя складки, рѣзко отдѣляющіяся отъ боковъ; складки пеплоса около ногъ стилизованы мягко, но проведены довольно равномерно.

Намъ остается еще привести тѣ изображенія Аэины, которыя по стилю составляютъ одну группу съ ольвийской статуэткой, т. е. приближаются къ типамъ рельефа Архелая.

Сюда относится, во-первыхъ, бронзовая статуэтка въ Туринѣ (*museo di antichità* <sup>2)</sup>). По постановкѣ и общей группировкѣ одежды она вполне сходится съ нашей статуэкой, только на отворотѣ замѣчаются различія; особенно характерна стилизація пеплоса между ногами. По трастовѣ отворота ближе къ нашей фигурѣ статуя въ Оксфордѣ <sup>3)</sup>. Сходство между этими тремя фигурами ясно безъ дальнѣйшихъ разсужденій, и мы едва-ли ошибемся, приписывая эти типы группѣ Филиска Родосскаго.

Итакъ, мы пришли къ слѣдующимъ результатамъ:

Статуэтка Аэины изъ Ольвии принадлежитъ къ эллинистическому типу Аэины, созданному, вѣроятно, около 250 года въ художественной группѣ Филиска Родосскаго. Этотъ типъ представляетъ собою конецъ развитія Прасителева типа Аэины второй половины IV вѣка, въ основѣ котораго лежитъ типъ Аэины-Дѣвы Фидія.

О. Вальдгауеръ



<sup>1)</sup> Arndt-Amelung, 603.

<sup>2)</sup> Dütchke, Antike Bildwerke in Oberitalien, IV, № 296. стр. 109. Michaelis, Der Parthenon, стр. 279, I. Clarac, Pl. 462 E. № 848 A.

<sup>3)</sup> Michaelis. Ancient marbles Oxford. 21. Clarac, 474 A. 860.



### Еще объ ольвійской статуэткѣ Афины.

Изданная нами въ 14 выпускѣ *Извѣстій Имп. Археологич. Комиссiи* статуэтка Афины привлекла къ себѣ вниманіе О. Ф. Вальдгауера. Привѣтствуя появленіе первой работы на русскомъ языкѣ молодого ученаго, начинающаго заниматься классическими древностями южной Россiи, мы не можемъ съ своей стороны не откликнуться на статью г. Вальдгауера въ виду того, что результаты его расходятся съ нашими. Сущность того, что нами подробно изложено было объ ольвійской статуэткѣ, сводится къ слѣдующему. Статуэтка представляетъ въ своей первоосновѣ воспроизведеніе знаменитой Фидіевой *Афины-Девы*; воспроизведеніе это далеко не точное; мастеръ статуэтки во многомъ отступилъ отъ оригинала; разныя черты стиля выдають, что статуэтка должна была явиться скорѣе всего въ концѣ IV в. до Р. Хр. въ Афинахъ. Г. Вальдгауеръ въ началѣ своей статьи заявляетъ, что стилистическій анализъ статуэтки ведетъ совершенно къ другимъ выводамъ. Въ заключеніи, однако, резюмируя всѣ свои наблюденія, онъ такъ же, какъ и мы, утверждаетъ, что въ первоосновѣ своей статуэтка восходитъ къ Афинѣ-Девѣ Фидіа. Такимъ образомъ, самый главный результатъ у г. Вальдгауера оказывается тотъ же, что и у насъ. Мы расходимся, значить, лишь въ деталяхъ.

Что въ *исполненіи* у автора ольвійской статуэтки являются черты, которыхъ не могло быть у оригинала Фидіа и которыя явились въ греческой скульптурѣ лишь позднѣе, нами было отмѣчено при статистическомъ анализѣ статуэтки. Г. Вальдгауеръ идетъ дальше насъ и дополняетъ наши наблюденія, указывая у статуэтки еще рядъ чертъ, которыя выдають вліяніе позднѣйшей скульптуры у ея автора. Эта часть работы г. Вальдгауера наиболѣе интересна, и со многими его наблюденіями нельзя не согласиться. Вліянія позднѣйшей скульптуры чувствуются у ольвійской статуэтки, кромѣ манеры въ постановкѣ, еще въ большей, чѣмъ у Фидіевой Аѣины-Дѣвы, длинѣ одежды, и особенно въ перемѣщеніи пояса съ бедеръ выше, подѣ грудь, что не могло не повліять, конечно, и на нѣкоторое измѣненіе складокъ пеплоса. Признавая, что въ трактовкѣ одежды у ольвійской статуэтки несомнѣнно отразились черты позднѣйшей скульптуры, мы не можемъ согласиться съ г. Вальдгауеромъ въ томъ, что трактовка одежды обнаруживаетъ совершенно другіе принципы. Правда, здѣсь нѣтъ уже той строгости, которая была присуща оригиналу Фидіа, но основныя линіи все же еще далеко не исчезли; совершенно опредѣленно и живо чувствуется еще схема Фидіевой Аѣины-Дѣвы и въ складкахъ отворота, и въ складкахъ нижней части хитона. Не согласны мы съ г. Вальдгауеромъ и въ томъ, будто на измѣненіе въ стилизаціи одежды не оказали никакого вліянія матеріалъ ольвійской статуэтки. По нашему мнѣнію, отсутствіе глубины у складокъ одежды статуэтки было вызвано прежде всего другимъ матеріаломъ, и едва ли здѣсь обнаруживается только другой художественный вкусъ. Такихъ глубокихъ складокъ, какія мы видимъ у болѣе точныхъ римскихъ реліевъ Аѣины-Дѣвы и какія должны были быть у золотого оригинала Фидіа, мы напрасно стали бы искать въ мраморной греческой скульптурѣ эпохи Фидіа: въ ней ихъ нѣтъ потому же, почему и у ольвійской статуэтки, т. е. потому, что онѣ не требовались качествами матеріала, какъ въ пластикѣ изъ золота.

Относя ольвійскую статуэтку къ концу IV в. <sup>1)</sup>, мы полагали, что она скорѣе всего должна была быть сдѣлана въ тѣхъ же аѣинскихъ мастерскихъ, изъ которыхъ происходитъ рельефъ послѣдней четверти IV вѣка съ изображеніемъ Аѣины-Дѣвы Фидіа (см. виньетку) <sup>2)</sup>. Г. Вальдгауеръ старается ближе опредѣлить школу, изъ которой вышла статуэтка, и приходитъ къ выводамъ, сильно отличающимся отъ нашихъ; по его мнѣнію, ольвійская статуэтка

<sup>1)</sup> Если мы на стр. 90 говоримъ о ремесленномъ искусствѣ V—IV в., то послѣднее приводится нами для опредѣленія даты ольвійской статуэтки, какъ *terminus post quem*.

<sup>2)</sup> Рисункомъ—по Le Bas, Voyage archéologique, mon. fig., pl. 39.

«принадлежить къ эллинистическому типу Аэины, созданному, вѣроятно, около 250 года въ художественной группѣ Филиска Родосскаго». Какія же основанія были у г. Вальдгауера относить нашу статуэтку къ школѣ художника, который извѣстенъ только по имени и на счетъ времени жизни котораго существуютъ сильно отличающіеся другъ отъ друга взгляды? *Отъ самого Филиска до насъ не дошло ровно ничего.* Г. Вальдгауеръ отнесъ нашу статуэтку къ школѣ этого художника на томъ основаніи, что въ стилѣ статуэтки, по его мнѣнію, есть признаки, въ силу коихъ ее надо сближать съ извѣстнымъ рельефомъ Архелая изъ Приены <sup>1)</sup> и съ базой изъ Галикарнасса <sup>2)</sup>, а относительно послѣднихъ памятниковъ сначала Амелунгъ <sup>3)</sup>, а затѣмъ Ватцингеръ <sup>4)</sup> старались доказать, что на нихъ воспроизводятся, вѣроятно, фигуры Аполлона и девяти музъ Филиска Родосскаго, упоминаемая Плиніемъ <sup>5)</sup>. Принадлежность рельефа Архелая и базы изъ Галикарнасса школѣ Филиска Родосскаго является, такимъ образомъ, далеко не безспорнымъ фактомъ. Это лишь гипотеза Амелунга и Ватцингера. Можетъ быть, эти ученые и правы; для насъ это не важно. Для насъ гораздо важнѣе то, что заставляетъ г. Вальдгауера сближать нашу статуэтку съ рельефомъ Архелая. Г. Вальдгауеръ указываетъ во-первыхъ на поясъ Аэины въ видѣ широкой ленты и во-вторыхъ на стилизацію низа одежды. То и другое, по его мнѣнію, трактовано одинаково у нашей статуэтки и у фигуры Аполлона на рельефѣ Архелая. По нашему мнѣнію, этихъ двухъ совпадений еще далеко не достаточно, чтобы считать ольвийскую статуэтку и рельефъ Архелая вышедшими изъ одной школы. Поясъ въ видѣ ленты приводитъ совершенно не къ чему: формы пояса у Аполлона на рельефѣ и у нашей статуэтки крайне просты и не характерны: двѣ параллельныя прямыя линіи съ гладкою поверхностью между ними всегда и вездѣ будутъ походить на двѣ другія такія же параллельныя линіи. Несравненно важнѣе въ данномъ случаѣ посмотрѣть, какія складки у одеждъ Аполлона на рельефѣ и у ольвийской Аэины. Если рельефъ Архелая и наша статуэтка вышли изъ одной школы, то весьма естественно было бы ожидать сходной манеры въ трактовкѣ складокъ у нашей статуэтки и у фигуры рельефа, особенно у тѣхъ фигуръ, которыя опоясаны такимъ же

<sup>1)</sup> Collignon, Sculpture, II, 675, f. 354; Watzinger, Das Relief des Archelaos von Priene, 63 Progr. z. Winkelmannsfeste, Brl. 1903, табл. I.

<sup>2)</sup> Watzinger, ук. соч., табл. III.

<sup>3)</sup> Amelung, Basis des Praxiteles aus Mantinea, 49 и Anhang.

<sup>4)</sup> Watzinger, ук. соч., 4 слл.

<sup>5)</sup> Nat. Hist. XXXVI, 34.

широкимъ поясомъ, какъ Аѣнна, и такъ же высоко. И что же? Никакого сходства въ трактовкѣ складокъ у Аѣины и у фигуръ рельефа нѣтъ. Самъ г. Вальдгауеръ указываетъ на сходство въ стилизаціи лишь *низа* одежды, между тѣмъ для сближенія того и другого памятника было бы гораздо важнѣе сходство трактовки частей одежды *у пояса*. Всю разницу въ трактовкѣ складокъ у Аѣины и у фигуръ на рельефѣ Архелая и на галикарнасской базѣ видѣлъ прекрасно самъ г. Вальдгауеръ; вотъ его собственныя слова: «на фигурахъ Филиска складки ниспадають на базу, книзу расширяются и отдѣлены другъ отъ друга болѣе глубокими прорѣзами, чего нѣтъ у ольвійской статуэткѣ». У всѣхъ фигуръ рельефа Архелая и галикарнасской базы, равно какъ и у статуй, которыя сближаетъ съ ними г. Вальдгауеръ, трактовка одежды проведена такъ тонко и изящно, что сравнивать съ нею довольно грузную и простую одежду ольвійской статуэткѣ можно только для того, чтобы настаивать на ихъ коренномъ различіи. Стилизація низа одежды у нашей статуэткѣ обусловливается ея позой. Разумѣется, у всѣхъ фигуръ въ длинныхъ одеждахъ въ такой позѣ должно быть нѣкоторое сходство. Но опять таки, если сравнить, какъ трактованъ низъ одежды у ольвійской статуэткѣ, у фигуры Аполлона на рельефѣ Архелая и у тѣхъ статуй, которыя дѣйствительно приближаются по стилю къ послѣднему <sup>1)</sup>, мы опять должны будемъ констатировать, что у ольвійской статуэткѣ трактовка иная, менѣе эффектная, менѣе богатая, что вкусъ и здѣсь, какъ и въ трактовкѣ прочихъ частей одежды, у ольвійской статуэтки иной, гораздо болѣе простой. Въ трактовкѣ низа одежды, по нашему мнѣнію, у ольвійской статуэткѣ гораздо болѣе сходства съ рельефами второй половины IV в. (напр. съ рельефомъ, изображеннымъ на виньеткѣ), чѣмъ съ рельефомъ Архелая. Указанное выше различіе у нашей статуэткѣ въ сравненіи съ фигурами рельефа Архелая и галикарнасской базы въ трактовкѣ складокъ точно также сближаетъ ее съ произведеніями IV вѣка. Это послѣднее обстоятельство опять таки не ускользнуло отъ вниманія самого г. Вальдгауера. Въ качествѣ дальнѣйшаго довода въ пользу происхожденія ольвійской статуэткѣ изъ школы Филиска Родосскаго г. Вальдгауеръ приводитъ еще двѣ статуи Аѣины <sup>2)</sup>, которыя близки, по его мнѣнію, къ рельефу Архелая и къ нашей статуэткѣ. Мы не оспариваемъ ихъ близости къ рельефу Архелая, но протестуемъ противъ сближенія съ нашей статуэткой; опять мы имѣемъ дѣло съ гораздо болѣе

<sup>1)</sup> Ср. S. Reinach, Repertoire de la statuaire, I, 255, 7; 259. 1.

<sup>2)</sup> S. Reinach, уж. соч., I, 231, 2—3, и 233. 3.

утонченной и богатой драпировкой; достаточно обратить вниманіе на трактовку складокъ ниже пояса; у названныхъ статуй не осталось и тѣни отъ этого однообразнаго симметрическаго расположенія, которое было у Фидіевой Афины-Дѣвы и которое еще сохранилось у ольвійской реплики.

Итакъ, мы совершенно не можемъ убѣдиться доводами г. Вальдгауера насчетъ того, что у нашей статуэтки есть стилистическая близость къ рельефамъ Архелая и галикарнасской базы. А если это такъ, рушится и его гипотеза о принадлежности статуэтки школъ Филиска Родосскаго.

Относя статуэтку къ школъ Филиска, г. Вальдгауеръ долженъ былъ считать ее эллинистической и, слѣдуя насчетъ времени дѣятельности Филиска соображеніямъ Ватцингера, датировать временемъ около 250 г. Мы уже выше указали на нѣкоторыя черты стили ольвійской статуэтки, которыя и въ глазахъ самого г. Вальдгауера являются доказательствомъ близости ея къ произведеніямъ конца IV вѣка. Съ этимъ вполне гармонируетъ и высокая опояска у статуэтки; такая опояска у Афины встрѣчается, какъ вѣрно устанавливаетъ г. Вальдгауеръ, уже въ срединѣ IV в. <sup>1)</sup>, во второй же половинѣ этого вѣка она устанавливается окончательно.

О. Ф. Вальдгауеръ старается доказать, что ольвійская статуэтка ведетъ свое происхожденіе отъ типа, который былъ созданъ Праксителемъ во второй половинѣ IV в. Было бы вполне послѣдовательно, если бы онъ, какъ указывалъ ему привлекаемый имъ обширный и тщательно сопоставленный матеріалъ, и остановился на второй половинѣ IV в., какъ на наиболѣе вѣроятной датѣ нашей статуэтки, а не удалялъ ее въ III в. изъ-за увлеченія Филискомъ Родосскимъ. Если стилистическій анализъ статуэтки указываетъ ей мѣсто во второй половинѣ IV в., то это вполне подтверждается еще алфавитомъ надписи на плитѣ съ близкимъ къ нашей статуэткѣ рельефомъ, изображеннымъ на виньеткѣ. По авторитетному замѣчанію Кёлера надпись по характеру письма скорѣе всего должна относиться ко времени около 328 г. <sup>2)</sup>.

<sup>1)</sup> Торсъ Афины, найденный на о. Кеосъ и изданный въ *Bull. de corr. Hellénique*, XXVII (1905), 349, fig. 12, съ высокой опояской, не можетъ относиться къ концу V или началу IV в., какъ думаетъ издатель торса Paul Graindor. Торсъ, какъ и наша статуэтка, скорѣе всего относится къ второй половинѣ IV в.

<sup>2)</sup> Köhler, C. I. Attic. II, № 199. Надпись читается такъ: [Θεοί. [Ἐπι...]ο ἄρχοντος. [Προξενία καὶ εὐεργεσία τοῦ θεῖος] Κροτ[ωνιάτου]. О времени Кёлеръ говорить: „Monumentum olympiade 112 vix recentius et quod aetati Philippicae jure attribuas“. Ср. Sybel, *Katal. d. Skulpt. zu Athen*, № 7012; S. Reinach въ его изданіи *Le Vas, Voyage archéol.*, 66.

Основные выводы нашей прежней статьи остаются, какъ намъ кажется, нисколько не поколебленными работою г. Вальдгауера.

Ольвийская статуэтка, восходя въ первоосновѣ своей къ Аэинѣ-Дѣвѣ Фидіа, должна была явиться скорѣе всего въ концѣ IV в. Она представляетъ произведеніе аттической ремесленной скульптуры этого времени. Определить школу, подъ вліяніемъ которой лежащій въ основѣ статуэтки типъ Аэины-Дѣвы Фидіа испыталъ измѣненія, едва-ли возможно. Можетъ быть, здѣсь сказалось вліяніе школы Праксителя <sup>1)</sup>. Что же касается Филиска Родосскаго, то въ нему статуэтка никакого отношенія имѣть не можетъ, если считать, что объ искусствѣ этого художника мы можемъ судить по тѣмъ памятникамъ, которые были указаны Амелунгомъ и Ватцингеромъ.

**Б. Фармаковскій.**



<sup>1)</sup> Къ замѣчаніямъ на этотъ счетъ г. Вальдгауера приб. еще P. Graindor, *Bull. de corr. Hell.*, ук. г., 350.

## Вещи съ инкрустацией изъ Керченскихъ катакомбъ 1904 г.

Лѣтомъ 1904 г. Керченскіе «счастливыцы» напали на двѣ нетронутыя и весьма богатыя катакомбы IV—V в. на Госпитальной улицѣ. Время этихъ катакомбъ опредѣляется найденными среди вещей золотыми монетами и индикаціями импер. Констанція II (317—361 г.) и Валентиніана III (424—455 г.). Предлагаемъ изображенія и описаніе найденныхъ въ катакомбахъ золотыхъ вещей съ инкрустациями, почти въ полномъ ихъ составѣ.

*Общія замѣчанія о техникѣ.* Лоточекъ изготовляется изъ толстой пластины и толстыхъ же нарѣзныхъ ленточекъ. Перегородки ставятся изъ такихъ же ленточекъ, по возможности безъ разрѣзыванія на отдѣльныя фигуры; въ большинствѣ случаевъ онѣ припаиваются ко дну, но иногда прикрупляются лишь въ верхней части лотка (рис. 33 и 43). Высота лоточка 1,5—2,5 мм. Приготовленіе перегородокъ заканчивается ихъ предварительною шлифовкою подъ одну плоскость. На дно, когда это нужно, припаиваются шпеньки для прикрѣпленія. Если стѣнки лоточка почему-нибудь тонки (рис. 26), то по внутреннему краю напаваются фальцы. Камни насаживаются въ известковую массу, которою перегородки наполняются почти до верху. При вкладываніи въ перегородку, пластинка подстиляется тонкою золотою фольгою и съ силою втискивается въ назначенное ей мѣсто, причемъ съ боковъ выступаютъ обрывки фольги, а цементъ заполняетъ щелочки. Давъ засохнуть цементу, удаляютъ его излишекъ и края фольги, а затѣмъ тщательно затираютъ, защищаютъ перегородки направо и налево, стремясь обратить ихъ край въ ленточки, для лучшаго зажима камней; вслѣдствіе послѣдней операціи перегородки всегда кажутся толще, чѣмъ онѣ есть на самомъ дѣлѣ. Въ маленькой подѣлкѣ рис. 5 фольга расчерчена.

Большинство вставокъ краснаго цвѣта, вѣроятно, изъ альмадиновъ. Цвѣтъ ихъ нечистый, съ какимъ-то кваснымъ оттѣнкомъ, особенно въ тонкихъ пластинкахъ. Толщина пластинокъ двойная, для полученія игры свѣта. Шлифовка на обѣ стороны, на краяхъ лишь обрѣзъ. Отдѣльныя маленькія вставки и



бляшки миндалевидной формы всѣ изъ иного камня, густого пріятнаго тона, можетъ быть, граната; изъ нихъ нѣкоторые имѣютъ острую коническую форму (рис. 30). Нѣкоторые изъ малыхъ камешковъ имѣютъ легкій лиловый оттѣнокъ. Немногія зеленыя вставки изготовлены главнымъ образомъ изъ стекла, что доказывается имѣющеюся на нихъ обсыю, а иногда изъ какой-то массы вродѣ руды (рис. 48). Попадаются и слѣды какихъ-то бѣлыхъ вставокъ (рис. 18); въ единичномъ случаѣ встрѣчена вставка изъ голубого стекла (рис. 35). На фигурѣ рис. 31 вставками служитъ янтарь. Въ очень многихъ подѣлкахъ инкрустація помѣщена на отдѣльныхъ лоточкахъ-накладкахъ.

Филигрань главнымъ образомъ рубчатая, катушечная, вообще небрежная, неровная и плохая, двухъ или трехъ величинъ. Встрѣчена грубая зерновая филигрань (рис. 6) и ленточки на манеръ филиграни (рис. 28 и 30).

Такъ какъ описываемыя подѣлки съ инкрустаціею, безъ сомнѣнія, могли быть изготовлены лишь тамъ, гдѣ шлифовались нужныя для нихъ вставки, нерѣдко весьма прихотливой формы, и такъ какъ въ Керчи, особенно въ данное время, трудно предполагать существованіе шлифовальныхъ мастерскихъ, то почти несомнѣнно, что эти подѣлки привознаго происхожденія.

*Рис. 1.* Кнопка съ яблока меча или кинжала, въ видѣ небольшой бляшки съ длинною петлей. Бляшка золотая, изъ слѣдующихъ частей: тонкой пластинки, филиграннаго ободка и круглago альмандинъ въ золотой оправѣ. Филигрань рубчатая изъ узвйхъ катушекъ, оправка прочно придерживаетъ камень сверху. Подъ вставкой, повидимому, нѣтъ фольги, и потому альмандинъ кажется темнымъ. Петля изъ плохого серебра.

*Рис. 2.* Наконечникъ, съ рыльцемъ. Состоитъ изъ двухъ частей: верхняя имѣетъ видъ накладки, нижняя назначена для помѣщенія ремня. Альмандинъ на фольгѣ. Два серебряные гвоздика. Ободокъ снизу и съ боковъ обтянутъ ленточкой въ видѣ дорожки. Два одинаковые экземпляра, но у одного на рыльцѣ камень не плоскій, а цилиндрической, что красивѣе.

*Рис. 3.* Довольно тонкій широкій наконечникъ. Для зажима къ ремню снизу припаяна отдѣльная пластинка. Изъ трехъ гранатовъ одинъ выпалъ.

*Рис. 4.* Пара украшеній въ видѣ двойныхъ козловъ. Техника общая. Инкрустація изъ альмандиновъ на фольгѣ, а въ нѣсколькихъ мѣстахъ какая-то другая (кончики роговъ, кружки вокругъ зрачковъ и мелкія перегородки у копытъ), можетъ быть, серебро, или же какая-нибудь бѣлая паста. Фигура прикрѣплена механически, помощью многихъ серебряныхъ гвоздиковъ, къ двумъ серебрянымъ листкамъ такой же формы, раздвинутымъ для пріема ремня или дерева.

*Рис. 5.* Круглая, совершенно цилиндрической формы бляшечка, высотой 3 мм., съ однимъ серебрянымъ гвоздикомъ, почему-то не по срединѣ, а близъ ободка. Альмандины. Подѣлка интересна тѣмъ, что фольга подъ камнями расчерчена сѣткою, въ видѣ мелкихъ ромбиковъ.

*Рис. 6.* Маленькія нашивныя бляшки, украшенныя выпуклыми гранатами, трехъ величинъ. Состоятъ изъ пластинки, ободка изъ грубой зерновой филиграни и камня въ широкой и плотно прилегающей оправѣ. На каждой по три отверстія. 10 экз.

*Рис. 7.* Перстень въ видѣ тонкаго восьмиграннаго кольца съ накладкою въ передней части, украшенною блѣдными альмандинами. Простая и красивая подѣлка.

*Рис. 8.* Наконечникъ во всемъ подобный рис. 2, но больше и съ инымъ узоромъ инкрустации. Ремень былъ шире и толще.

*Рис. 9.* Большая красивая буса изъ какой-то бѣлой тяжелой массы, обтянутая золотымъ листкомъ и украшенная альмандинами. Угловые камни лишь притерты, а средніе прикрѣплены помощью фальцевъ, выгнутыхъ изъ общей пластинки. Есть фольга. Техника изготовленія намъ неясна; возможно, что масса налита въ готовую уже форму. Каналъ обложенъ золотомъ лишь вверху. Четыре экземпляра. У всѣхъ одна сторона гладкая, безъ камня; у одной бусы впереди камень овальной формы.

*Рис. 10.* Наконечникъ съ концомъ цилиндрической формы. Камень съ фольгой, густого цвѣта съ игрою, филигрань мелкая, общаго типа.

*Рис. 11.* Плохой перстень съ двумя альмандинами въ широкой оправѣ.

*Рис. 12.* Серебряная позолоченая пряжка съ золотою накладкою, украшенною альмандинами. На рисункѣ не отмѣченъ поясокъ на кольцѣ. Кольцо калачикомъ.

*Рис. 13.* Наконечникъ, густо покрытый альмандинами. Четыре экземпляра.

*Рис. 14.* Пряжка, совершенно одинаковая съ рис. 12.

*Рис. 15.* Большой наконечникъ, покрытый альмандинами. Цвѣтъ камней гуще, чѣмъ на рис. 13, вѣроятно, потому, что здѣсь они толще.

*Рис. 16.* Пряжка, одинаковой техники съ рис. 12.

*Рис. 17.* Круглая бляшка на 5 длинныхъ тонкихъ серебряныхъ стержняхъ позади (длиною 7 мм.). Въ основѣ мѣдная тонкая бляшка, обтянутая во внутренней части и по ободку золотою пластинкою. Камни сердцевидной формы альмандины (густого цвѣта), середина и углы заняты зеленою инкрустацией неопредѣленнаго состава, яркаго цвѣта. Филигрань рубчатая, неравномерная, крупная. Ленточка ободка толще, чѣмъ въ оправѣ камней.



Рис. 1 (н. в.).



Рис. 4 (2/3).



Рис. 2 (н. в.).



Рис. 3 (2/3).



Рис. 5 (н. в.).

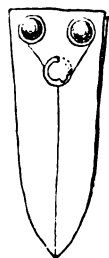

Рис. 7 (н. в.).



Рис. 8 (н. в.).

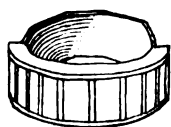

Рис. 9 (н. в.).

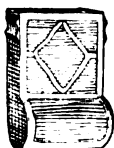

Рис. 10 (н. в.).



Рис. 6 (н. в.).



Рис. 11 (н. в.).



Рис. 12 (н. в.).



Рис. 13 (2/3).



Рис. 14 (н. в.).



Рис. 15 (2/3).

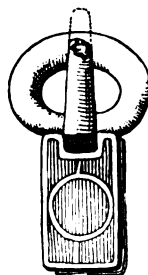

Рис. 16 (н. в.).



Рис. 17 (н. в.).

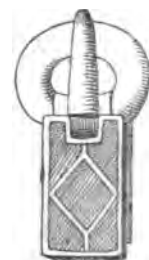

Рис. 18 (н. в.).

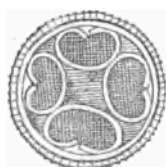

Рис. 19 (н. в.).

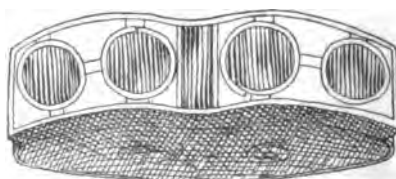

Рис. 20 (н. в.).

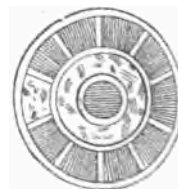

Рис. 21 (н. в.). Рис. 22 (н. в.). Рис. 23 (н. в.).

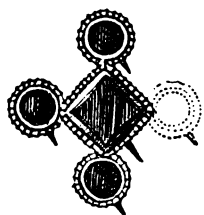

Рис. 24 (н. в.).

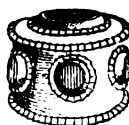

Рис. 25 (н. в.).

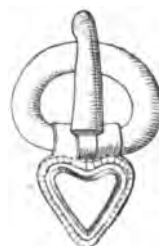

Рис. 26 (н. в.).



Рис. 27 (н. в.).

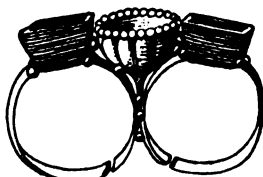

Рис. 29 (н. в.).



Рис. 28 (н. в.).



Рис. 30 (н. в.).

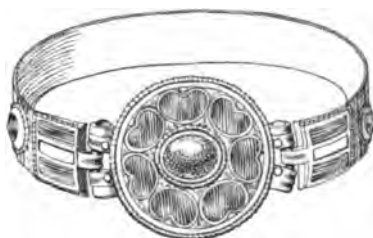

Рис. 31 (н. в.).



Рис. 32 (н. в.).

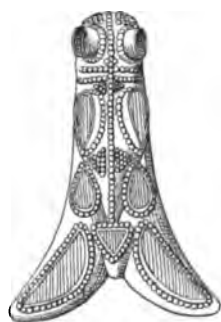

Рис. 33 (н. в.).

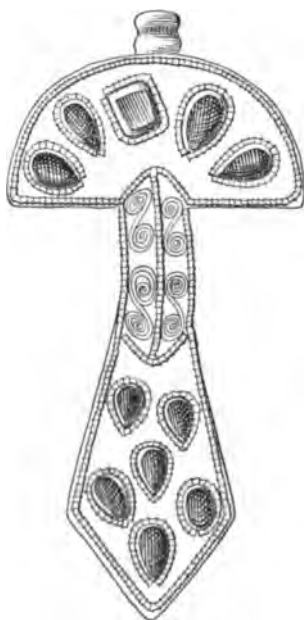

Рис. 34 (2/3).

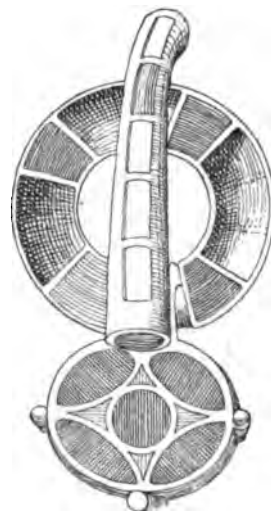

Рис. 35 (н. в.).



Рис. 36 (1/2).

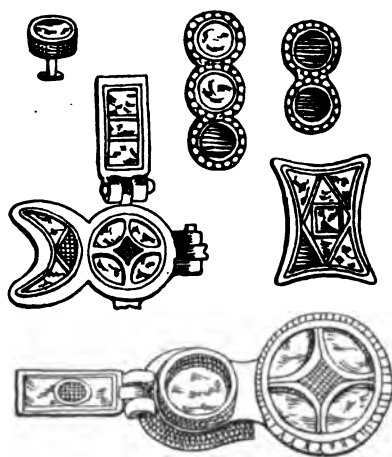

Рис. 37 (1/2).

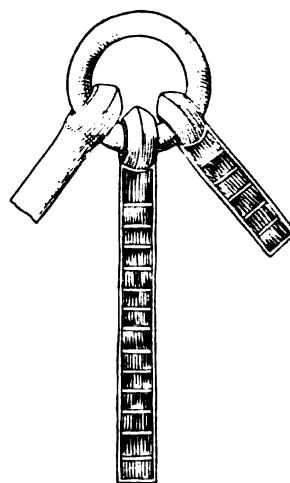

Рис. 38 (1/2).

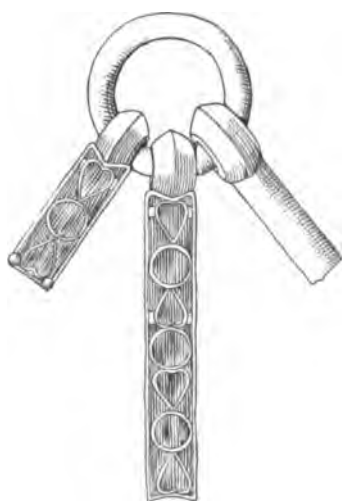

Рис. 39 (1/2).



Рис. 40 (н. в.).

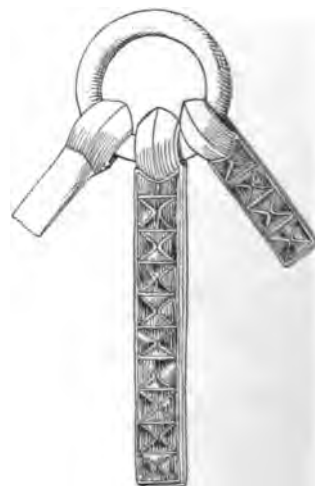

Рис. 41 (2/4).



Рис. 43 (н. в.).



Рис. 42 (н. в.).



Рис. 44 (н. в.).



Рис. 45 (н. в.).



Рис. 46 (2/3).

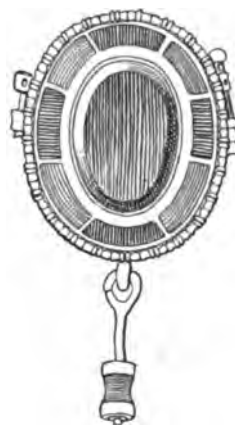

Рис. 47 (н. в.).

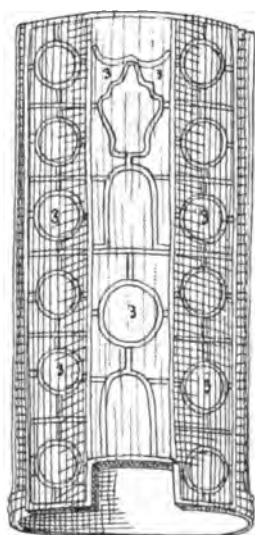

Рис. 48 (2/3).

*Рис. 18.* Наконечникъ меча, выпуклый съ обратной стороны и изогнутый съ наружной. Инкрустація на особой накладкѣ. Камни темные, въ тонъ рис. 46 и 48, вѣроятно, отъ того же меча. На рисункѣ не отмѣчено, что на средней пластинкѣ имѣются 4 поперечныя нарѣзки. Въ углахъ какая-то сѣраго цвѣта инкрустація въ видѣ очень непрочной пасты. Наружная сторона днища ничѣмъ не украшена и, очевидно, должна быть обращена внизъ. Снизу въ наконечникъ пропущены два серебряные гвоздя. По краямъ обратной стороны припаяны полоски въ видѣ дорожекъ. Любопытно, что верхній край наконечника съ силою загнуть внутрь на всемъ протяженіи; ясно, что онъ былъ врѣзанъ въ кожу или дерево ножонъ, для лучшаго прикрѣпленія.

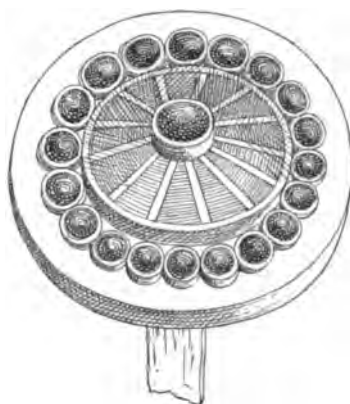
*Рис. 19.* Отличная массивная кнопка съ винжала, съ длинною серебряною петлею, какъ рис. 1. Техника инкрустаціи общая. Цвѣтъ камней густой. Среднее кольцо, идущее вокругъ центра, было занято какою-то пастою, отъ которой ничего не сохранилось.

*Рис. 20.* Бляшка крестовидной формы, на пяти длинныхъ серебряныхъ гвоздикахъ (длиною по 1,2 сант.), общей техники. Камни гранатнаго цвѣта, средній слегка выпуклый, угловые почти полушарые.

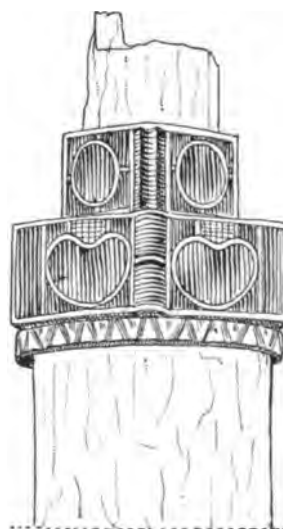
*Рис. 21.* Круглая бляшка общей техники, на трехъ серебряныхъ гвоздикахъ. Камни густого краснаго цвѣта. Два экземпляра.

*Рис. 22.* Бляшка грушевидной формы, на двухъ серебряныхъ или мѣдныхъ гвоздикахъ, общей техники, но филигрань посрединѣ оправы, а не на пластинкѣ. Камень выпуклый, хорошаго гранатнаго цвѣта.

*Рис. 23.* Цилиндрической колпачокъ, украшенный красными камнями (три выгнутые камешка съ боку и одинъ плоскій наверху). Мелкая рубчатая филигрань. Оправа изъ толстыхъ ленточекъ. На верху прежде припаяна филигрань, и уже потомъ пластинка, закрывающая отверстие цилиндра. Черезъ весь колпачокъ проходитъ серебряный гвоздикъ отъ средняго камешка въ спинку, гдѣ и заклепанъ съ наружной стороны. Два экземпляра; второй безъ крышки съ сквознымъ пролетомъ.

*Рис. 24.* Массивная золотая пряжка. Филигрань общаго типа. Плоскій камень густого краснаго цвѣта. Оправа изъ толстаго листка, притерта въ одну плоскость съ камнемъ.

*Рис. 25.* Бляшка ромбической формы, общей техники, на четырехъ короткихъ серебряныхъ гвоздикахъ. Камни блѣднаго цвѣта, на фольгѣ. Два экземпляра.

*Рис. 26.* Интересный двойной перстень съ тремя наставками, двумя въ

видѣ глубокихъ четырехъугольныхъ коробочекъ и одной въ видѣ круглой рубчатой корзиночки. Камни выпали; они придерживались въ гнѣздахъ особыми фальцами, наложенными по внутреннему краю, и зерневою нитью. По угламъ въ основаніи всѣхъ наставокъ по крупному зернышку, и нѣсколько такихъ же по спаю. Камень средней наставки придерживался еще съ двухъ боковъ проволочными грифами. Кольца перстня не спаяны, и не были спаяны.

*Рис. 27.* Бляшка въ видѣ лунницы, общей техники, на трехъ короткихъ золотыхъ гвоздикахъ, расклепанныхъ на концахъ. Камни блѣднаго цвѣта, съ фольгой. Два экземпляра.

*Рис. 28.* Пара великолѣпныхъ пластинчатыхъ браслетъ съ схематическими звѣриными головками на концахъ, придерживающими большой круглый щитокъ. Посреди щитка выпуклый хрустальный глазокъ; всѣ остальные инкрустаціи изъ плоскихъ блѣдныхъ красныхъ камней, кромѣ глазъ звѣрей, выложенныхъ выпуклыми камнями гранатнаго цвѣта, на фольгѣ; камнями прикрыты и концы стержней, проходящихъ чрезъ шарниры. На щиткѣ въ уголкахъ была какая-то паста, выкрошившаяся безслѣдно. Въ пасти звѣрей также были какія-то инкрустаціи. На щиткѣ хорошая рубчатая филигрань, а на головкахъ подражаніе ей изъ пластинки. Выше пасти морда обтянута тонкою пластинкою съ дорожками. Изъ шарнировъ одинъ прикрѣпленъ наглухо, другой раздвигается помощью стержня съ головкою, имѣющею видъ петли, т. е. такъ, какъ позднія русскія широкія запястья.

*Рис. 29.* Пара серегъ съ миндалевиднымъ щиткомъ и подвѣскою. Щитокъ украшенъ гранатами; широкая кайма его прикрѣплена въ самомъ верху гнѣзда и имѣетъ видъ козырька. Подвѣска состоитъ изъ 6 усиковъ, выходящихъ изъ круглой бляшки, подобранныхъ въ концахъ обручicomъ и поддерживающихъ камешокъ или жемчужинку. Изъ усиковъ одинъ массивный, срединный, остальные тонкіе, боковые.

*Рис. 30.* Пара серегъ, украшенныхъ камнями. Въ большихъ щиткахъ плоскія наставки изъ камней густого цвѣта, въ маленькихъ верхняя пара изъ небольшихъ камней остро-конической формы, хорошаго цвѣта, отчасти съ лиловымъ оттѣнкомъ, а нижніе щитки изъ круглыхъ блѣдныхъ выпуклыхъ камешковъ. Три ряда рубчатыхъ ленточекъ, подобныхъ филиграніи.

*Рис. 31.* Мѣдная фибула, обложенная листкомъ изъ блѣднаго золота. Всѣ наставки изъ темнаго янтаря, совершенно плоскія. Зернь расположена линиями и городками. Такіе городки расположены и на самомъ носу мухи. Подѣлка совершенно иной техники, чѣмъ остальные.



*Рис. 32.* Пара серебряныхъ фибулъ, обтянутыхъ золотымъ листкомъ и украшенныхъ камнями. Камни почти исключительно миндалевидной формы, хорошаго гранатнаго цвѣта, выпуклые; по одной дробничкѣ плоской четырехугольной, также хорошаго краснаго тона. По всѣмъ контурамъ мелкая рубчатая филигрань общаго типа, по дужкѣ спиральные завитки изъ тонкой проволоки. Выступъ лишь одинъ, вверху. Игла укрѣплена помощью двухъ спиралей, соединенныхъ поставленной на ребро полоской.

*Рис. 33.* Очень хорошая поясная пряжка, къ сожалѣнію, не вполне сохранившаяся. Кольцо полукруглое съ гладкимъ верхомъ. Въ немъ перегородки узкія, лишь вверху, а весь низъ былъ наполненъ известковою массой (какъ и въ язычкѣ). Камень имѣется даже въ тыловой части язычка. Камни хорошаго цвѣта на кольцѣ, по серединѣ щитка и два боковые на щиткѣ; остальные блѣдныя. Углы на щиткѣ заняты зелеными стеклами густаго цвѣта.

*Рис. 34.* Подѣлка непонятнаго назначенія, видимо отъ меча рис. 46 и 48. Состоитъ изъ полаго золотого лоточка, украшеннаго инкрустаціей. На концахъ схематическія звѣриныя головки. Въ двухъ мѣстахъ на нижней сторонѣ листокъ загибается внутрь, захватывая дерево, слабые оттиски котораго сохранились внутри подѣлки. Камни въ общемъ хорошаго тона, въ соответствии съ общимъ характеромъ украшенія меча; подъ ними фольга и цементъ. На листовой лоточекъ сперва прикрѣплена накладка съ инкрустаціей сверху, а потомъ отдѣльно накладки съ боковъ. Чудная подѣлка, вполне оправдывающая любовь варваровъ къ этого рода украшеніямъ.

*Рис. 35.* Наборъ бляшекъ, повидимому, отъ конскаго убора, изъ плохого позолоченнаго серебра. Инкрустація всюду помѣщена на особыхъ накладкахъ; бляхи снабжены или шпеньками, или же пронизками для ремней. Техника инкрустаціи общая; фольга съ такимъ количествомъ серебра, что представляется серебряною. Цвѣта инкрустаціи красный, иногда съ вишневымъ оттѣнкомъ, зеленый и голубой; послѣдніе цвѣта представлены, повидимому, стеклами. По ободку круглыхъ бляшекъ подражаніе зерновой филигрانی. Типы бляхъ: 1) круглыя выпуклыя съ высокими шпеньками, отдѣльныя и соединенныя шарниромъ съ продолговатыми (по парѣ тѣхъ и другихъ); сохранилась зеленая инкрустація по серединѣ двухъ круглыхъ и голубая по серединѣ одной продолговатой бляшекъ. 2) Группа изъ круглой бляшки, лунницы и трехъ продолговатыхъ бляшекъ, отходящихъ въ разныя стороны; сохранились зеленыя наставки по серединѣ круглой бляшки и лунницы. 3) Двѣ продолговатыя бляшки съ вогнутыми боками; въ углу одной изъ нихъ сохранилась красная инкрустація; въ нижней

части приспособленіе для продѣванія ремня. 4) Маленькія бляшки на шпенькахъ, по одной (2 экз.), по двѣ (1 экз.) и по три (2 экз.); на нѣкоторыхъ сохранились красныя наставки, выпуклыя и гладкія, разныхъ оттѣнковъ. Изъ иной катакомбы по Госпитальной улицѣ.

*Рис. 36.* Серебряныя удила съ инкрустаціей. Камни въ особой золотой накладкѣ, краснаго цвѣта съ краснымъ оттѣнкомъ. Изъ другой катакомбы на Госпитальной улицѣ.

*Рис. 37.* Такія же удила съ инымъ рисункомъ инкрустаціи, отсюда же.

*Рис. 38.* Бляхи отъ удиль, техники и матеріала подѣлокъ рис. 35. Красныя камни посрединѣ и зеленыя стекла въ углахъ. Слабые слѣды позолоты. Изъ иной катакомбы на Госпитальной улицѣ.

*Рис. 39.* Серебряныя удила техники рис. 36, но съ инкрустаціей иного рисунка.

*Рис. 40.* Обоймица съ 4 серебряными гвоздиками. Камни лежатъ прямо на золотомъ листкѣ; цвѣтъ ихъ общаго краснаго оттѣнка. Филигрань общаго типа, хорошей сохранности. Изъ катакомбы на Госпитальной ул., раскопанной г. Шкорпиломъ.

*Рис. 41.* Обоймица, по техникѣ подобная рис. 18. Инкрустація исключительно изъ красныхъ камней, общаго оттѣнка.

*Рис. 42.* Цилиндрическое кольцо съ рукояти меча. Инкрустація на особой накладкѣ. Камни плоскіе, общаго оттѣнка; посрединѣ они выпуклыя (изъ послѣднихъ одинъ съ лиловымъ оттѣнкомъ). На обратной сторонѣ по краямъ припаяны дорожки. Сверху край отогнуть и припаянъ къ плечикамъ, составляющимъ часть золотого набалдашника.

*Рис. 43.* Пряжка, въ техническомъ отношеніи совершенно одинаковая съ рис. 33. На кольцѣ посрединѣ камни красныя, а въ углахъ темнозеленыя.

*Рис. 44.* Цилиндрическое кольцо съ рукояти меча рис. 46—48, такого же устройства, какъ рис. 42. Камни плоскіе, густога цвѣта, посрединѣ круглыя. Верхній край загнуть для приврѣпленія къ дереву, какъ на рис. 18.

*Рис. 45.* Дискъ тщательной работы, по устройству и назначенію одинаковый съ дискомъ браслета рис. 28. Посрединѣ большая сердоликовая вставка, слегка выпуклая, по краю красныя камни и зеленое стекло; камни хорошаго гранатнаго оттѣнка. По ободку своеобразная крупная филигрань въ видѣ боченочковъ, техника которой не вполне ясна; повидимому, она также изготовлялась помощью щипчиковъ. На подвѣскѣ зеленая буса съ двумя цилиндрическими золотыми пронизками. Шарниры совершенно одинаковыя съ рис. 28.

*Рис. 46.* Лучшая подѣлка изъ числа описываемыхъ. Бляха неизвѣстнаго назначенія, въ видѣ обоймицы. Естественно думать, что она составляетъ украшеніе ноженъ меча рис. 48, къ которому какъ нельзя болѣе подходит по узору и по цвѣту инкрустаціи. Будучи надѣта на клинокъ, бляха достигаетъ до самаго эфеса, но при этомъ лежитъ на клинкѣ столь плотно, что не остается мѣста для самыхъ ноженъ, и слѣдовательно она могла помѣщаться лишь въ нижней части ноженъ; но и здѣсь ширина бляхи не соответствуетъ ширинѣ наконечника (рис. 18). Съ другой стороны, высокій пролетъ бляхи показываетъ, что она надѣвалась не на ремень или иной подобный тонкій предметъ. По виду бляха очень напоминаетъ рукоятъ, но не могла ею служить уже по одной ширинѣ своей. Полагаемъ, что она употреблялась въ такомъ положеніи, какъ изображена на рисункѣ, такъ какъ въ этомъ направленіи расположены фигуры инкрустаціи; но въ то же время полоскою на обратной сторонѣ скрѣплена именно предполагаемая нижняя часть, а не та, которая нами принята за верхнюю.

Инкрустація расположена на отдѣльной накладной пластинкѣ, припаянной къ нижней. Камни красные, за исключеніемъ нѣсколькихъ зеленыхъ (отмѣченныхъ на рисункѣ буквою З). Красныя наставки разныхъ оттѣнковъ: всѣ основныя среднія — темнокрасныя, а всѣ угловыя и боковыя свѣтлѣе; такой приемъ даетъ живую игру свѣта. Зеленыя пластинки, вѣроятно, стеклянныя, безъ блеска. Фольга мѣстами измялась и сморщилась. По бокамъ пластины крупная филигрань общаго типа, довольно тщательной работы. Слѣдовъ прикрѣпленія къ какому-нибудь предмету на бляхѣ нѣтъ; очевидно, что она держалась лишь плотною пригонкою.

*Рис. 47.* Яблоко меча, судя по размѣрамъ, къ рис. 48. На мѣдный плоскій стержень напущенъ дискъ изъ какого-то бѣлаго камня, не очень плотнаго, и прикрѣпленъ золотой колпачокъ, сплошь выложенный красною инкрустаціею. Камни густого цвѣта, а въ мелкихъ кружкахъ гранатаго оттѣнка.

*Рис. 48.* Эфесъ съ частью рукояти меча. Обложенъ инкрустаціями лишь съ лицевой стороны; обратная гладкая, укрѣпленная по контурамъ полосками. Внизу бахрома, которою мечъ долженъ былъ входить въ ножны. Верхъ закрытъ золотымъ листкомъ. Камни крупныя, посрединѣ густого цвѣта, по угламъ свѣтлѣе. Выше сердцевидныхъ фигуръ помѣщаются инкрустаціи зеленыя, но не стеклянныя, а, повидимому, изъ какой-то руды, а можетъ быть и изъ иной массы. Кольцо на рукояти общаго типа и по технике аналогично съ рис. 44; посреди наставка не выпуклая, а вогнутая. Размѣры его нѣсколько меньше, чѣмъ кольцо рис. 44.

А. Слицинь.



## Отчетъ о поѣздкахъ въ мѣстность „Коломцы“ близъ Новгорода <sup>1)</sup>.

Исполняя порученіе, возложенное на меня Императорскою Археологическою Коммиссіею, я совершилъ лѣтомъ 1892 г. три поѣздки въ г. Новгородъ для осмотра коллекцій и мѣста раскопокъ г. Передольскаго. Первую поѣздку я сдѣлалъ въ маѣ мѣсяцѣ и пробылъ въ Новгородѣ пять дней. Это время я употребилъ на болѣе или менѣе детальное ознакомленіе съ матеріаломъ, собраннымъ и классифицированнымъ г. Передольскимъ. Коллекція находится въ образцовомъ порядкѣ. Предметы доисторическаго человѣка изъ камня, кости и глины прикрѣплены къ картонамъ, причемъ однородные предметы собраны вмѣстѣ и представляется полная возможность тщательнаго ихъ сравненія другъ съ другомъ. Особенно интересна коллекція орудій и оружія доисторическаго человѣка, изготовленныхъ изъ костей и роговъ различныхъ животныхъ, такъ какъ на этомъ матеріалѣ доисторическій человѣкъ могъ проявить значительно больше разнообразія. Правда, среди этихъ предметовъ есть общезвѣстные типы, при томъ въ значительномъ количествѣ, но рядомъ съ ними попадаются и совершенно оригинальные, до сихъ поръ найденные только въ «Коломцахъ».

<sup>1)</sup> Въ архивѣ Императорской Археологической Коммиссіи дѣло 1892 г., № 67. [Отчетъ проф. А. А. Иностранцева помѣщается здѣсь въ виду наблюдаемаго въ послѣднее время среди русскихъ археологовъ особеннаго вниманія къ каменному вѣку озерной области. *Ред.*]

Такою же особенностью находкамъ этой мѣстности придаютъ и обработанные кусочки плохого янтара, нерѣдко содержащіе отверстія. Ближайшей родиной янтара служить сѣверное побережье Пруссіи, а потому нахождение его въ «Коломцахъ» представляетъ весьма интересную загадку.

Въ эту поѣздку мнѣ не удалось осмотрѣть коренное мѣсторожденіе вышеуказанныхъ находокъ г. Передольскаго, такъ какъ уровень воды въ озерѣ Ильменѣ былъ на семь аршинъ выше ординара, и мѣстность «Коломцы» была затоплена водою. Надо вообще замѣтить, что лѣтомъ 1892 г. уровень воды въ Ильменѣ стоялъ все время крайне высоко и только въ послѣдней половинѣ августа обнажились «Коломцы», причемъ уровень воды въ озерѣ все-таки стоялъ на 3 аршина выше ординара.

Вторая поѣздка въ Новгородъ была совершена мною въ 20-хъ числахъ августа и продолжалась восемь дней. Это время я употребилъ на тщательный осмотръ «Коломцевъ» и на заложение трехъ шурфовъ среди мѣстности, изслѣдованной г. Передольскимъ. Шурфы были заложены до глубины сизої песчаной глины, которая подстиляетъ культурный слой; глубина ихъ была отъ 4<sup>1</sup>/<sub>2</sub> до 6 аршинъ при отверстіи отъ 4 до 5 кв. аршинъ. Расположеніе шурфовъ было по линіи С.С.В.-Ю.Ю.З., т. е. то же, что и раньше бывшихъ шурфовъ г. Передольскаго.

Въ третій разъ я поѣхалъ въ Новгородъ 5 сентября для заложения по линіи З.С.З.-В.Ю.В. двухъ контрольныхъ шурфовъ тѣхъ же размѣровъ, что и упомянутые выше. Эта поѣздка заняла девять дней.

Представляю отвѣты на поставленные мнѣ Комиссіею вопросы.

Находки г. Передольскаго занимаютъ, по моему мнѣнію, весьма видное мѣсто среди другихъ находокъ каменнаго вѣка въ сѣверной Россіи. Здѣсь въ одномъ и томъ же культурномъ слоѣ можно собирать: кости самого человѣка, кости различныхъ животныхъ, издѣлія изъ камня, глины, кости и рога и даже остатки unio (прѣсноводный моллюскъ). По характеру обработки между каменными, костяными и роговыми издѣліями наблюдается значительная разница. Всѣ каменные издѣлія приготовлены просто оббивкою изъ роговика и кремня каменноугольной системы, которая въ ближайшемъ сосѣдствѣ имѣетъ развитіе по теченію р. Мсты. Издѣлія изъ кости и рога всѣ полированы. Остатки костей черепа доисторическаго человѣка находятся въ культурномъ слоѣ въ сильно раздробленномъ состояніи, такъ что даже свѣдѣнія анатома были бы недостаточны, чтобы по небольшимъ кускамъ опредѣлить съ достаточною точностью форму головы доисторическаго человѣка этой мѣстности.

Правда, г. Передольскій склеиваетъ между собою куски и восполняетъ пробѣлы между ними пробкою, но я считаю такой приемъ, безъ спеціальнаго знанія анатоміи, фантастическимъ. Остатки костей различныхъ животныхъ, найденные при этихъ раскопкахъ, опредѣлены были г. Передольскимъ при помощи препарата Академіи Наукъ Ананьева, по сравненію съ костями звѣрей академическаго музея <sup>1)</sup>. Но и здѣсь слѣдуетъ замѣтить, что собранныя кости могутъ представить прекрасный матеріалъ для изученія опытному зоологу, и только такое опредѣленіе можетъ быть принято для окончательныхъ выводовъ. Въ особенности это важно относительно нѣкоторыхъ вымершихъ животныхъ, такъ какъ нахожденіе иногда одной малохарактерной кости можетъ дать выводъ о совѣстной жизни этого животнаго съ доисторическимъ человѣкомъ, тогда какъ эта кость 1) можетъ быть невѣрно опредѣлена, или 2) вымыта изъ болѣе древнихъ отложеній и найдена доисторическимъ человѣкомъ.

Что касается напластованія горныхъ породъ этой мѣстности, то должно замѣтить, что раскопки г. Передольскаго сосредоточивались на пространствѣ самаго низкаго берега оз. Ильменя, который въ «Коломцахъ» занимаетъ собою полосу отъ 3 до 15 саж. шириною, ограниченную со стороны материка незначительно поднимающимся старымъ берегомъ. Тщательные промѣры при работахъ шурфовъ обнаружили слѣдующее: прямо подъ тощимъ растительнымъ слоемъ (отъ вершка до четверти) покоится красноватая песчаная глина отъ  $\frac{3}{4}$  до 4 арш. толщиною, въ которой никакихъ остатковъ доисторическаго человѣка не обнаружено. Подъ этимъ слоемъ лежитъ культурный слой, состоящій изъ того же матеріала, что и вышележащій, но окрашенный гумусомъ въ болѣе темный цвѣтъ. Толщина его колеблется отъ 2 вершк. до  $2\frac{1}{2}$  арш. Въ этомъ слое исключительна и собрана г. Передольскимъ разнообразная коллекція доисторическаго человѣка, и въ немъ обыкновенно рѣзко выдѣляется бѣлый прослой, перенасыщенный обломками раковины unio; толщина этого прослоя различна, то онъ толще, то выклинивается. Въ немъ также находятъ остатки доисторическаго человѣка. Подъ культурнымъ слоемъ мѣстами встрѣченъ глинистый песокъ не толще 1 арш., обыкновенно содержащій воду и мѣшающій работѣ. Подстиляется онъ сизою песчаною глиною, въ которой изрѣдка встрѣчаются отдѣльные угловатые камни, преимущественно состоящіе изъ девонскаго известняка, иногда съ окаменѣlostями. Девонскій известнякъ составляетъ, какъ извѣстно, въ окрестностяхъ озера Ильменя коренную горную породу (см. вѣнцетку).

<sup>1)</sup> Нѣсколько костей опредѣлено проф. Д. Н. Анучинымъ.

Хотя въ настоящее время остатки каменнаго вѣка извѣстны почти по всей Европейской Россіи, но въ сравнительно ограниченномъ количествѣ мѣстностей вполне опредѣленно доказано нахождение такихъ остатковъ въ завѣдомо извѣстномъ горизонтѣ геологическихъ образований. Обыкновенно ихъ находятъ въ бережьяхъ рѣкъ и озеръ вымытыми изъ тѣхъ слоевъ, гдѣ они были захоронены, или на поверхности донныхъ песковъ, и иногда въ большомъ количествѣ, гдѣ они скопились благодаря выдуванію вѣтромъ песка дюнь. До сихъ поръ вполне опредѣленные горизонты такіа находки занимаютъ въ открытіяхъ проф. Головкинскаго на р. Волѣ у с. Буртасы, проф. Теофилактова на р. Удаѣ, близъ с. Гонцы въ Полтавской губ., гр. Уварова на р. Окѣ, у с. Корочарова, кн. Путятина въ Новгородской губ. и мои въ бережьѣ Ладожскаго озера. Къ этимъ находкамъ теперь надо присоединить и раскопки г. Передольскаго въ «Коломцахъ», близъ Новгорода.

Мѣстность «Коломцы» лежитъ на восточномъ берегу оз. Ильменя въ разстояніи 7 верстъ отъ Новгорода. Эта мѣстность, повидимому, составляетъ значительную дельту р. Мсты. Но изъ состава слоевъ никоимъ образомъ нельзя сдѣлать вывода, что весь матеріалъ доисторическаго человѣка, находимый въ «Коломцахъ», принесенъ сюда р. Мстою. Такой выводъ нельзя сдѣлать потому, что мѣсто находокъ удалено отъ того мѣста р. Мсты, гдѣ она не даетъ рукавовъ, около 9—10 верстъ, и все это пространство представляетъ наносную дельту рѣки. Допустить, чтобы рядомъ съ мелкимъ механически-взвѣшеннымъ матеріаломъ воды р. Мсты могли унести на такое значительное разстояніе разнообразныя по своему удѣльному и относительному вѣсу предметы, скопленные въ одномъ мѣстѣ,—рѣшительно не представляется возможнымъ, да противъ этого говорить и введеніе въ культурный слой гуминовыхъ веществъ, которые были бы непременно отсортированы водою.

Въ настоящее время можно считать вполне доказаннымъ, что на площади по крайней мѣрѣ въ 70 кв. саж. въ разсматриваемой мѣстности подъ красно-глинистымъ пескомъ имѣется культурный слой и, конечно, отдѣльными шурфами было бы интересно убѣдиться, гдѣ оканчивается его распространеніе въ горизонтальномъ направленіи. Это дало бы возможность опредѣлить площадь нѣкогда бывшаго заселенія бережья озера Ильменя и, кромѣ того, могло бы доставить новый матеріалъ для изученія. Для этихъ цѣлей не нужны столь часто расположенные шурфы, какъ это дѣлалось раньше; можно было бы удовольствоваться разстояніемъ другъ отъ друга около 10 саж. Не менѣе значительный научный интересъ представило бы и опредѣленіе того геологическаго

горизонта, на который налегаетъ сизая песчаная глина. Повидимому, подъ ней должны лежать или матеріалъ поддонной морены, или остатки отъ ея размыванія. Определить этотъ горизонтъ нынѣшнимъ лѣтомъ было невозможно по причинѣ высокаго стоянія воды въ Ильменѣ; работы въ сизой глинѣ очень скоро заливались водою, и ни я, ни г. Передольскій не имѣли сильныхъ водоотливныхъ насосовъ. Привезенный мною ручной буръ тоже по этой причинѣ не могъ быть пущенъ въ дѣло.

Теперь позволю себѣ, какъ геологъ, освѣтить съ своей стороны находки г. Передольскаго. По окончаніи ледниковой эпохи почти вся площадь сѣверной и средней Россіи явилась покрытою поддонною мореною нѣкогда бывшаго ледниковаго покрова и продуктами сортировки матеріала поддонной морены водами, выбѣгающими изъ-подъ ледниковъ. Наступилъ озерный періодъ, какъ результатъ таянія ледниковъ и ихъ отступанія къ сѣверу. Поверхность поддонной морены и продукты ея сортировки подверглись отчасти переработкѣ водою, а въ нѣкоторыхъ мѣстахъ этотъ матеріалъ могъ быть и совершенно уничтоженъ водою. Во всякомъ случаѣ къ этому времени озернаго періода надо отнести какъ отложеніе сизой песчаной глины, происшедшей, безспорно, на счетъ матеріала поддонной морены, такъ какъ она даже содержитъ куски девонскаго известняка, такъ отчасти и красноватой песчаной глины. Въ озерный періодъ необходимо допустить весьма высокое стояніе воды въ той котловинѣ, на днѣ которой сохранилось нынѣ оз. Ильмень. Такое предположеніе необходимо сдѣлать, такъ какъ на кирпичныхъ заводахъ окрестностей Новгорода, мною осмотрѣнныхъ, также подъ красноватою песчаною глиною находилась сизая съ отдѣльными кусками девонскаго известняка, да и въ самой красноватой глинѣ, употребляемой для выдѣлки кирпичей, наблюдается тонкая слоистость, свидѣтельствующая въ пользу отложенія ея изъ обширнаго и спокойнаго бассейна. Вышеупомянутые кирпичные заводы лежатъ много выше современнаго состоянія уровня воды въ озерѣ Ильменѣ. Такое чрезмѣрное переполненіе котловины водою могло вызвать прорывъ ея избытка въ мѣста болѣе низменныя, а таковыми и являются мѣста по теченію р. Волхова. По всей вѣроятности, по пути ея теченія былъ рядъ озеръ, воды которыхъ, подъ вліяніемъ избытка воды, пришедшей изъ котловины озера Ильменя, слились между собою и такимъ путемъ образовалась рѣка Волховъ. Избытокъ воды, нашедшій себѣ выходъ при помощи образованія р. Волхова, обнажилъ болѣе возвышенныя мѣста котловинъ, занятыхъ сизою глиною и отчасти покрытыхъ красноватою песчаною глиною. Такимъ путемъ объемъ бывшаго озера значительно уменьшился и обнаженные его новые



берега сдѣлались доступными для посѣщенія и, вѣроятно, періодической жизни на нихъ доисторическаго человѣка каменнаго вѣка. Періодичной жизнь можно считать въ виду того, что такое значительное скопленіе песчаной глины, которое представляетъ культурный слой въ «Коломцахъ», должно было происходить при участіи воды, а такъ какъ «Коломцы» лежатъ въ дельтѣ р. Мсты, гдѣ періодически и до сихъ поръ, какъ и въ самомъ оз. Ильменѣ, наблюдается повышеніе уровня воды, то въ періодъ повышенія доисторическій человѣкъ откочевывалъ къ старому, болѣе возвышенному побережью, а въ малую воду снова возвращался на старое мѣсто, гдѣ открывалась большая возможность рыбною ловлею и охотою достать себѣ пищу. Только такимъ путемъ періодическаго повышенія можно объяснить происхожденіе слоистой песчаной глины, содержащей остатки человѣка и введенный въ этотъ слой гумусъ. Но нахожденіе культурнаго слоя на нѣкоторой глубинѣ подъ уровнемъ современнаго стоянія воды въ оз. Ильменѣ заставляетъ допустить, что образованіе новыхъ рѣкъ и рѣчекъ, впадающихъ въ это озеро, обусловило новое поднятіе уровня воды, правда, далеко не достигающее прежняго уровня. Изъ представленной картины можно вывести полное подобіе въ измѣненіяхъ побережья оз. Ильменя съ тѣми, которымъ подверглись со времени жизни доисторическаго человѣка побережья Ладожскаго озера.

А. Иностранцевъ.

## Два монетные клада 1903 года.

Изъ числа монетныхъ кладовъ, поступившихъ въ вѣдѣніе Императорской Археологической Коммисіи въ 1903 г., два представляютъ особый интересъ по своему составу и заслуживаютъ подробнаго описанія, которое и дается здѣсь по опредѣленіямъ, любезно сообщеннымъ Коммисіи А. К. Марковымъ.

### I. Могилевскій кладъ.

Кладъ найденъ близъ дер. Стражевичъ, Черейской вол. Сѣннонскаго уѣзда, при обработкѣ поля; онъ состоитъ изъ восточныхъ и западно-европейскихъ серебряныхъ монетъ X—XI в. и нѣсколькихъ металлическихъ предметовъ, между которыми первое мѣсто занимаетъ золотая монетная гривна <sup>1)</sup>).

Предлагаемъ реестръ монетъ.

|                                                  |                    |                                                             |   |
|--------------------------------------------------|--------------------|-------------------------------------------------------------|---|
| а) <i>Восточныя монеты.</i>                      |                    | Абдуль-Меликъ I, Шашъ, 958 г.                               | 1 |
|                                                  | Б у в е й г и д ы: | Мансуръ I, Бухара, 958 г. . . . .                           | 1 |
|                                                  |                    | » Амоль, 964 г. . . . .                                     | 1 |
| Рокнъ, Хамаданъ, 959 г. . . . .                  | 1                  | » Бухара, 965 г. . . . .                                    | 1 |
| Рокнъ, Адодъ и Мувейндъ, Исфганъ, 974 г. . . . . | 1                  | » Бухара, 968 г. . . . .                                    | 1 |
|                                                  |                    | » Шашъ, 973 г. . . . .                                      | 1 |
|                                                  |                    | » Шашъ, 974 г. . . . .                                      | 1 |
|                                                  |                    | » Самаркандъ, 9** . . . . .                                 | 1 |
|                                                  | З і й я р и д ы:   | Нухъ бенъ Мансуръ, Самаркандъ, 984 г. . . . .               | 1 |
| Ванмегиръ, Джорджанъ, 970 г. . . . .             | 1                  | Нухъ бенъ Мансуръ, Шашъ, 988 г. . . . .                     | 1 |
| Тоже, Джорджанъ, 976 г. . . . .                  | 1                  | » » » Самарк. 991 г. . . . .                                | 1 |
|                                                  | О к а й л и д ы:   | Поломанные саманидскіе диргемы. . . . .                     | 6 |
| Хасанъ и Синанъ (потерта) . . . . .              | 1                  | Подражаніе саманидскому диргему. . . . .                    | 1 |
| Э м и р ы В о л ж с к и х ъ Б о л г а р ь:       |                    | И л е к и:                                                  |   |
| Мумонъ, Болгаръ, 976 г. . . . .                  | 1                  | Насръ, Узкендъ, 1009 г. . . . .                             | 1 |
|                                                  | С а м а н и д ы:   | М е р в а н и д ы:                                          |   |
| Насръ бенъ Ахмедъ, Шашъ, 926 г. . . . .          | 1                  | Эль Хасанъ бенъ Мерванъ 385 г. (потерта). . . . .           | 1 |
| » » » Шашъ, 933 г. . . . .                       | 1                  | Мумегидъ, Муласайя, 1003 г. (чрезъ вычайно рѣдка) . . . . . | 1 |
| » » » Шашъ, 92* г. . . . .                       | 1                  | Мумегидъ, Міафарекинъ, 1007 г. . . . .                      | 1 |
| » » » Шашъ, 9** г. . . . .                       | 1                  | » Міафарекинъ, 1008 г. . . . .                              | 1 |
| » » » потертая . . . . .                         | 1                  |                                                             |   |
| Нухъ I, Самаркандъ, 942 г. . . . .               | 1                  |                                                             |   |
| Нухъ I, Шашъ, 953 г. . . . .                     | 1                  |                                                             |   |

<sup>1)</sup> Дѣло Имп. Арх. Комм. 1903 г., № 156.

|                                                   |    |                                                  |     |
|---------------------------------------------------|----|--------------------------------------------------|-----|
| Мумегидъ, Миафарекинъ, 1010 г.                    | 1  | Генрихъ II (1002-1024 г.), Страсбургъ.           | 3   |
| » потертыя . . . . .                              | 3  | » » Тиль . . . . .                               | 1   |
| Абу Насръ Ахмедъ, Миафарекинъ,<br>1013 г. . . . . | 1  | » » Аугсбургъ . . . . .                          | 3   |
| Абу Насръ Ахмедъ, потертыя . . . . .              | 1  | » » Вормсъ . . . . .                             | 1   |
| Хамданиды:                                        |    | Конрадъ II (1024-1039 г.), Тиль . . . . .        | 2   |
| Сейфъ и Насиръ, потертыя . . . . .                | 2  | » » Дуисбургъ . . . . .                          | 1   |
| » » Мосуль . . . . .                              | 1  | Генрихъ III (1039-1056 г.), Шпейеръ . . . . .    | 1   |
| Куфическая стертыя монета 915 г. . . . .          | 1  |                                                  |     |
|                                                   |    | Короли Дании:                                    |     |
|                                                   | 46 | Гартакнутъ (1035—1042 г.) . . . . .              | 7   |
| б) Западно-европейскія монеты.                    |    | Магнусъ I (1042—1047 г.) . . . . .               | 1   |
| Англо-саксонскіе короли:                          |    |                                                  | 8   |
| Этельредъ II (979—1012 г.) . . . . .              | 4  | Герцоги Баварии:                                 |     |
| » 2-го типа . . . . .                             | 1  | Генрихъ I (948—955 г.), Регенсбургъ . . . . .    | 2   |
| » 3-го типа . . . . .                             | 9  | Генрихъ V (1017—1026 г.), Регенсбургъ . . . . .  | 1   |
| » 4-го типа . . . . .                             | 8  | Генрихъ VI (1026—1040 г.), Регенсбургъ . . . . . | 1   |
| » 5-го типа . . . . .                             | 1  |                                                  |     |
| » 6-го типа (Озульфъ, Лондонъ) . . . . .          | 1  |                                                  |     |
| Кнутъ (1015—1036 г.) . . . . .                    | 2  | Герцоги Саксонии:                                |     |
| » 2-го типа . . . . .                             | 1  | Бернардъ II (1016—1059 г.) . . . . .             | 2   |
| » 3-го типа . . . . .                             | 5  | Архиепископы:                                    |     |
| » 4-го типа . . . . .                             | 1  | Виллигисъ, Майнцъ (975-1011 г.) . . . . .        | 1   |
| » 5-го типа . . . . .                             | 22 | Пилигримъ, Кельнъ (1021-1036 г.) . . . . .       | 2   |
| » 6-го типа . . . . .                             | 4  | Германъ II, Кельнъ (1036-1056 г.) . . . . .      | 1   |
| Гарольдъ I (1036—1040 г.) . . . . .               | 1  |                                                  | 4   |
|                                                   | 60 | Епископы:                                        |     |
| Императоры Священной Римской Империи:             |    | Бернельдъ, Гронингенъ (1027—1054 г.) . . . . .   | 1   |
| Оттонъ I (936—973 г.), Кельнъ . . . . .           | 5  | Графы Фландрии:                                  |     |
| Оттонъ I и Аделаида . . . . .                     | 23 | Балдуинъ IV (989—1036 г.) . . . . .              | 2   |
| » » другого типа . . . . .                        | 1  | Средневѣковыя монеты X—XI в., стертыя . . . . .  | 124 |
| Оттонъ II (973—983 г.) Майнцъ . . . . .           | 2  | Обломки такихъ же монетъ . . . . .               | 6   |
| Оттонъ III (983—1002 г.), обрѣзъ . . . . .        | 13 |                                                  |     |
| » » Девентеръ . . . . .                           | 1  |                                                  |     |
| » » Вюрцбургъ . . . . .                           | 1  |                                                  |     |
| » » Андернахъ . . . . .                           | 1  |                                                  |     |
| » » Кельнъ . . . . .                              | 1  |                                                  |     |
| » » Кельнъ, другого типа . . . . .                | 2  |                                                  |     |
|                                                   |    | Всего . . . . .                                  | 319 |

Итакъ, кладъ относится ко времени не раньше 1036 г. и не позднее 1056 г. Исключая изъ счета потертыя экземпляры, изъ остальныхъ 189 монетъ 83 относятся къ германскимъ, 60 къ англо-саксонскимъ и 46 къ арабскимъ. Составъ клада вообще чрезвычайно пестръ, особенно въ отношеніи восточныхъ монетъ. Въ наибольшемъ количествѣ въ немъ имѣются монеты Этельреда II, Кнута, Оттона I и Оттона III.

Остальные вещи клада:

1) Золотая гривна съ желобкомъ въ нижней части, вѣсомъ 18 з. 46 д., 2) золотое гранчатое кольцо, вѣсомъ 3 з. 78 д., 3) золотое гладкое кольцо, вѣсомъ 4 з. 56 д. Все эти предметы паниваны были на серебряное кольцо (рис. 1). 4) Длинная серебряная гривна, гранчатая (рис. 2), вѣсомъ 47 з. 51 д., 5) серебряная гривна меньшихъ размѣровъ (рис. 3), вѣсомъ 23 з. 80 д., 6) серебряный согнутый дротъ, вѣсомъ 8 з. 1 д., 7) обломки серебряныхъ дровъ, вѣсомъ 2 з. 19 д. и 1 з. 56 д., 8) тонкая серебряная проволока, въ  $2\frac{1}{4}$  оборота, вѣсомъ 94 д., 9) два обломка серебряной шейки гранчатой гривны, вѣсомъ 6 з. 54 д., и 10) четыре обрубка серебра, вѣсомъ 8 з. 66 д., 4 з. 54 д., 2 з. 34 д. и 2 з. 88 д. Золотая гривна даннаго типа представляетъ собою единственный доселѣ извѣстный экземпляръ.



Рис. 1 (н. в.).



Рис. 2 (н. в.).



Рис. 3 (н. в.).

Деревня Стражевичи находится въ верховьяхъ р. Уллы, близъ озера и полоцкаго города Лукомля, упоминаемаго лѣтописью въ XI в. по случаю находа на полоцкую землю Владиміра Мономаха. Лукомль стоялъ на переволокѣ между р. Уллой и Березиной; тотъ и другой путь имѣли только мѣстное значеніе, такъ какъ магистраль съ Двины на Дитпръ шла чрезъ Смоленскъ. Такимъ образомъ составъ стражевическаго клада опредѣляетъ монеты, бывшія въ ходу въ полоцкой землѣ во второй трети XI вѣка.

## II. Лифляндскій кладъ.

Въ Комиссію доставлены были 298 экз. серебряныхъ восточныхъ и западно-европейскихъ монетъ X в. изъ клада, найденнаго въ казенномъ имѣніи Велла, Перновскаго у., при добываніи гранта <sup>1)</sup>. Составъ клада слѣдующій:

|                                       |   |                                         |     |
|---------------------------------------|---|-----------------------------------------|-----|
| <b>а) Восточныя монеты.</b>           |   | Исмаилъ, Шашъ, 904 г. . . . .           | 1   |
| А б б а с и д ы:                      |   | Насръ, Шашъ, 914 г. . . . .             | 1   |
|                                       |   | Насръ, Самаркандъ, 916, 923, 929 г.     | 3   |
|                                       |   | Насръ, Шашъ, потерятая . . . . .        | 1   |
| Исфаганъ, 862 г. . . . .              | 1 | Варварскія подражанія саманид-          |     |
| Городъ стертъ, 904 г. . . . .         | 1 | скимъ диргемамъ . . . . .               | 2   |
| Эль Мосуль, 903 г. . . . .            | 1 | <b>Б у в е й г и д ы:</b>               |     |
| Рафика, 912 г. . . . .                | 1 | Али бенъ Бувейгъ, Сирафъ, 934 г.        | 1   |
| Расъ Эль Лайнъ 915 г. . . . .         | 1 | Рокнъ и Моиззъ, Мединетъ ес-            |     |
| Эль Мосуль, 917 г. . . . .            | 1 | Саламъ, 950 г. . . . .                  | 1   |
| Мединетъ ес-Саламъ, 933 г. . . . .    | 1 | Моиззъ, Иззъ и Рокнъ, Эль Басра,        |     |
| Баситъ, 937 г. . . . .                | 1 | 965 г. . . . .                          | 1   |
| Нисибинъ 940 и 941 г. . . . .         | 2 | Рокнъ и Адодъ, Сирафъ, 966 г.           | 1   |
| Эль Басра, 941 г. . . . .             | 1 | Адодъ, потерятая . . . . .              | 1   |
| Эль Муттаки, Мединетъ ес-Саламъ,      |   | Стертыя кувическія монеты . . . . .     | 3   |
| 941 г. . . . .                        | 1 | <b>Эмиры Волжскихъ Булгаръ:</b>         |     |
| Мѣсто чеканки и годъ стертъ . . . . . | 2 | Мумень бенъ Эль Хасанъ, Бул-            |     |
| <b>Эмиры Эль Омера:</b>               |   | гаръ, 976 г. . . . .                    | 1   |
| Бачкамъ, Медин. ес-Саламъ, 940 г.     | 1 | <b>39</b>                               |     |
| Тузунъ, Мединетъ ес-Саламъ, 944 г.    | 1 | <b>б) Западно-европейскія монеты.</b>   |     |
| <b>Мерваниды:</b>                     |   | <b>Императоры Священной</b>             |     |
| Абуль Хасанъ Али, потерятая . . . . . | 1 | <b>Римской Имперіи:</b>                 |     |
| <b>Хамданиды:</b>                     |   | Оттонъ III (983—1002 г.), Майнцъ.       | 135 |
| Сейфъ и Насиръ, Мосуль, 960 г.        | 1 | » Девентеръ . . . . .                   | 1   |
| Тоже, потерятая . . . . .             | 1 | <b>136</b>                              |     |
| <b>Окайлиды:</b>                      |   | <b>в) Византійскіе императоры:</b>      |     |
| Дженахъ и Хасанъ, потерята, 99* г.    | 1 | Константинъ X и Романъ II (948—         |     |
| <b>Саманиды:</b>                      |   | 959 г.) . . . . .                       | 1   |
| Исмаилъ, Самаркандъ, 900 г. . . . .   | 1 | Никифоръ II Фока (963—969 г.) . . . . . | 1   |
| Ахмедъ, Эндерабе, потерятая . . . . . | 1 | Юаннъ I Цимисхій (969—976 г.) . . . . . | 1   |

<sup>1)</sup> Дѣло Имп. Арх. Комм. 1903 г., № 224.

|                                               |                                 |           |
|-----------------------------------------------|---------------------------------|-----------|
| Василій II и Константинъ XI<br>(976—1025 г.): | тоже, обрѣз. экв. . . . .       | 26        |
|                                               | 5-й вариантъ (обрѣз) . . . . .  | 7         |
| 1-й вариантъ . . . . .                        | 6-й вариантъ (обрѣз.) . . . . . | 3         |
| тоже, обрѣз. экземпляровъ . . . . .           | 7-й вариантъ (обрѣз.) . . . . . | 7         |
| 2-й вариантъ . . . . .                        | 8-й вариантъ (обрѣз.) . . . . . | 3         |
| 3-й вариантъ . . . . .                        | Разныхъ вариантовъ . . . . .    | 6         |
| 4-й вариантъ . . . . .                        |                                 | <hr/> 123 |

По слухамъ, нѣсколько чрезвычайно рѣдкихъ монетъ изъ этого клада находятся у частныхъ лицъ въ Феллинѣ и Перновѣ, между прочимъ двойной милліаресіей Константина XI и Василия II и монета Давида Куропалата.

Кладъ относится къ времени не раньше 983 г. и не позднѣе 1025 г.; судя по обилію вариантовъ монетъ Василия и Константина, онъ скорѣе всего можетъ быть отнесенъ къ началу XI в., ко времени, когда Эстляндія не знала много населенія, кромѣ эстовъ. Въ составѣ клада обращаетъ на себя вниманіе малое количество восточныхъ монетъ (13%), чрезвычайно разнообразныхъ и, вѣроятно, уже утратившихъ значеніе ходячихъ монетныхъ знаковъ. Остальныя монеты дѣлятся почти поровну: германскія императора Оттона III, чеканенныя въ Майнцѣ, и византийскія Василия II и Константина XI. Обрѣзка послѣднихъ монетъ производилась, повидимому, исключительно съ корыстною цѣлью.

Имѣніе Велла расположено на р. Саукѣ, текущей параллельно Пернавѣ, въ недалекомъ разстояніи отъ города Пернова, построеннаго въ XIII в. на мѣстѣ древняго эстонскаго поселенія.



