



This is a digital copy of a book that was preserved for generations on library shelves before it was carefully scanned by Google as part of a project to make the world's books discoverable online.

It has survived long enough for the copyright to expire and the book to enter the public domain. A public domain book is one that was never subject to copyright or whose legal copyright term has expired. Whether a book is in the public domain may vary country to country. Public domain books are our gateways to the past, representing a wealth of history, culture and knowledge that's often difficult to discover.

Marks, notations and other marginalia present in the original volume will appear in this file - a reminder of this book's long journey from the publisher to a library and finally to you.

### **Usage guidelines**

Google is proud to partner with libraries to digitize public domain materials and make them widely accessible. Public domain books belong to the public and we are merely their custodians. Nevertheless, this work is expensive, so in order to keep providing this resource, we have taken steps to prevent abuse by commercial parties, including placing technical restrictions on automated querying.

We also ask that you:

- + *Make non-commercial use of the files* We designed Google Book Search for use by individuals, and we request that you use these files for personal, non-commercial purposes.
- + *Refrain from automated querying* Do not send automated queries of any sort to Google's system: If you are conducting research on machine translation, optical character recognition or other areas where access to a large amount of text is helpful, please contact us. We encourage the use of public domain materials for these purposes and may be able to help.
- + *Maintain attribution* The Google "watermark" you see on each file is essential for informing people about this project and helping them find additional materials through Google Book Search. Please do not remove it.
- + *Keep it legal* Whatever your use, remember that you are responsible for ensuring that what you are doing is legal. Do not assume that just because we believe a book is in the public domain for users in the United States, that the work is also in the public domain for users in other countries. Whether a book is still in copyright varies from country to country, and we can't offer guidance on whether any specific use of any specific book is allowed. Please do not assume that a book's appearance in Google Book Search means it can be used in any manner anywhere in the world. Copyright infringement liability can be quite severe.

### **About Google Book Search**

Google's mission is to organize the world's information and to make it universally accessible and useful. Google Book Search helps readers discover the world's books while helping authors and publishers reach new audiences. You can search through the full text of this book on the web at <http://books.google.com/>



Это цифровая копия книги, хранящейся для потомков на библиотечных полках, прежде чем ее отсканировали сотрудники компании Google в рамках проекта, цель которого - сделать книги со всего мира доступными через Интернет.

Прошло достаточно много времени для того, чтобы срок действия авторских прав на эту книгу истек, и она перешла в свободный доступ. Книга переходит в свободный доступ, если на нее не были поданы авторские права или срок действия авторских прав истек. Переход книги в свободный доступ в разных странах осуществляется по-разному. Книги, перешедшие в свободный доступ, это наш ключ к прошлому, к богатствам истории и культуры, а также к знаниям, которые часто трудно найти.

В этом файле сохраняются все пометки, примечания и другие записи, существующие в оригинальном издании, как наименование о том долгом пути, который книга прошла от издателя до библиотеки и в конечном итоге до Вас.

### **Правила использования**

Компания Google гордится тем, что сотрудничает с библиотеками, чтобы перевести книги, перешедшие в свободный доступ, в цифровой формат и сделать их широкодоступными. Книги, перешедшие в свободный доступ, принадлежат обществу, а мы лишь хранители этого достояния. Тем не менее, эти книги достаточно дорого стоят, поэтому, чтобы и в дальнейшем предоставлять этот ресурс, мы предприняли некоторые действия, предотвращающие коммерческое использование книг, в том числе установив технические ограничения на автоматические запросы.

Мы также просим Вас о следующем.

- Не используйте файлы в коммерческих целях.  
Мы разработали программу Поиск книг Google для всех пользователей, поэтому используйте эти файлы только в личных, некоммерческих целях.
- Не отключайте автоматические запросы.  
Не отключайте в систему Google автоматические запросы любого вида. Если Вы занимаетесь изучением систем машинного перевода, оптического распознавания символов или других областей, где доступ к большому количеству текста может оказаться полезным, свяжитесь с нами. Для этих целей мы рекомендуем использовать материалы, перешедшие в свободный доступ.
- Не удаляйте атрибуты Google.  
В каждом файле есть "водяной знак" Google. Он позволяет пользователям узнать об этом проекте и помогает им найти дополнительные материалы при помощи программы Поиск книг Google. Не удаляйте его.
- Делайте это законно.  
Независимо от того, что Вы используете, не забудьте проверить законность своих действий, за которые Вы несете полную ответственность. Не думайте, что если книга перешла в свободный доступ в США, то ее на этом основании могут использовать читатели из других стран. Условия для перехода книги в свободный доступ в разных странах различны, поэтому нет единых правил, позволяющих определить, можно ли в определенном случае использовать определенную книгу. Не думайте, что если книга появилась в Поиске книг Google, то ее можно использовать как угодно и где угодно. Наказание за нарушение авторских прав может быть очень серьезным.

### **О программе Поиск книг Google**

Миссия Google состоит в том, чтобы организовать мировую информацию и сделать ее всесторонне доступной и полезной. Программа Поиск книг Google помогает пользователям найти книги со всего мира, а авторам и издателям - новых читателей. Полнотекстовый поиск по этой книге можно выполнить на странице <http://books.google.com/>

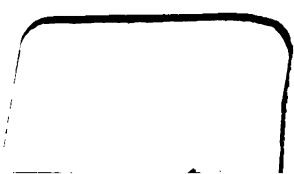
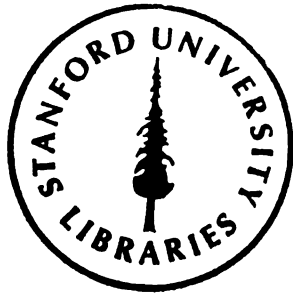

Materials dlia geografii  
i statistiki Rossii

969. T  
INIBa

# МАТЕРИАЛЫ

\*

ДЛЯ

# ГЕОГРАФИИ И СТАТИСТИКИ

## РОССИИ,

СОБРАННЫЕ ОФЦЕРАМИ ГЕНЕРАЛЬНОГО ШТАБА.



# ЕКАТЕРИНОСЛАВСКАЯ

## ГУБЕРНІЯ.

16729

СОСТАВИЛЪ

ГЕНЕРАЛЬНОГО ШТАБА КАПИТАНЪ

Проверено 1833 г.

**В. Павловичъ.**

91(47331)

САНКТПЕТЕРБУРГЪ.

ТИПОГРАФИЯ ДЕПАРТАМЕНТА ГЕНЕРАЛЬНОГО ШТАБА.

1862.

Р...



27.  
СЕРИАЛ

ПЕЧАТАТЬ ПОЗВОЛЯЕТСЯ.

съ тѣмъ, чтобы по отпечатаніи представлено было въ Ценсурный Комитетъ узаконенное  
число экземпляровъ. С.-Петербургъ, 20-го Декабря 1861 года

Ценсоръ *Обертъ*.

ДКЗ  
МЗ  
У-6

## ОГЛАВЛЕНИЕ.

|  | Стр. |
|--|------|
| Предисловіе . . . . .  | V    |
| Историческое введене . . . . .   | 1    |
| <b>ОПИСАНІЕ ХАТІННОСЛАВСКОЙ ГУБЕРНІИ.</b>  |      |
| <b>Географическое и топографическое описаніе.</b>                                |      |
| Географическое положеніе и границы . . . . .                                     | 13   |
| Пространство . . . . .   |      |
| <b>Физическія свойства поверхности.</b>  |      |
| Краткій геогностическій очеркъ . . . . .   | 16   |
| <b>Орографическій и гидрографическій обзоръ губерніи.</b>                        |      |
| Орографія . . . . .  | 19   |
| Гидрографія . . . . .  | 20   |
| Рѣки . . . . .   | 26   |
| Днѣпръ . . . . .   | 30   |
| Донъ . . . . .   | 36   |
| Сѣверный Донецъ . . . . .  | 36   |
| Самара . . . . .   | 38   |
| Волчьа . . . . .   | 40   |
| Кальміусъ . . . . .  | 41   |
| Берда . . . . .  | 42   |
| Конская . . . . .  | —    |
| Орель . . . . .  | 43   |
| Міусъ . . . . .  | 44   |
| Озера . . . . .  | 45   |
| Болота . . . . .   | 46   |
| <b>Пути сообщенія.</b>   |      |
| Сухопутные . . . . .   | 48   |
| Топографическое описаніе дорогъ и состояніе ихъ въ разныя времена года . . . . . | 53   |
| Водяные пути сообщенія . . . . .   | 56   |
| Р. Днѣпръ . . . . .  | 57   |
| Р. Донъ . . . . .  | 64   |
| <b>Климатъ . . . . .</b>   |      |
| Вѣтры . . . . .  | 71   |
| Туманы . . . . .   | 72   |

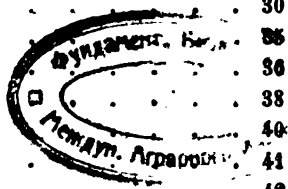

|   | Стр.       |
|---|------------|
| Дождь . . . . .   | 73         |
| Градъ . . . . .   | 74         |
| Снѣгъ . . . . .   | —          |
| Землетрясенія . . . . .   | 75         |
| Времена года . . . . .  | —          |
| Общія выводы о климатѣ . . . . .  | 77         |
| <b>Естественныя произведенія.</b>   |            |
| Обозрѣніе мѣстныхъ растений . . . . .   | 79         |
| Обозрѣніе мѣстныхъ животныхъ . . . . .  | 90         |
| Обозрѣніе мѣстныхъ ископаемыхъ произведеній . . . . .                           | 99         |
| Вѣдомость о каменно-угольныхъ и антрацитовыхъ присакахъ . . . . .               | 101        |
| Свѣдѣнія о желѣзныхъ рудахъ . . . . .   | 106        |
| <b>Жители . . . . .</b>   | <b>116</b> |
| Движеніе народонаселенія . . . . .  | 122        |
| Жители въ Таганрогскомъ градоначальствѣ . . . . .                               | 125        |
| Физическія свойства жителей . . . . .   | 127        |
| <b>Промышленность сельско-хозяйственная.</b>                                    |            |
| Сельское хозяйство вообще . . . . .   | 130        |
| Хлѣбопашество . . . . .   | 131        |
| Луговое хозяйство . . . . .   | 138        |
| Огородничество . . . . .  | 141        |
| Садоводство . . . . .   | 143        |
| Винодѣліе . . . . .   | 145        |
| Разведеніе льна, табаку и другихъ растений . . . . .                            | 146        |
| Лѣсоводство . . . . .   | 147        |
| Скотоводство . . . . .  | 153        |
| Рогатый скотъ . . . . .   | 154        |
| Лошади . . . . .  | 156        |
| Овцеводство . . . . .   | 157        |
| Прочія домашнія животныя . . . . .  | 161        |
| Пчеловодство . . . . .  | 162        |
| Звѣринные промыслы . . . . .  | —          |
| Рыбный промыселъ . . . . .  | 163        |
| Каменно-угольная промышленность . . . . .                                       | 167        |
| Сельское хозяйство разныхъ сословій . . . . .                                   |            |
| Сельское хозяйство помѣщиковъ . . . . .   | 170        |
| "      "      бывшихъ помѣщичьихъ крестьянъ . . . . .                           | 175        |
| "      "      государственныхъ крестьянъ . . . . .                              | 176        |
| Сельско-хозяйственная промышленность иностранныхъ колонистовъ . . . . .         | 178        |
| Сельское хозяйство Евреевъ-колонистовъ . . . . .                                | 184        |
| Хозяйство православнаго духовенства . . . . .                                   | 186        |
| Сельское хозяйство другихъ земледѣльческихъ сословій . . . . .                  | 187        |
| <b>Промышленность мануфактурная: фабричная, заводская и ремесленная. 190</b>    |            |
| Фабричная и заводская промышленность въ разныхъ имѣніяхъ и сословіяхъ . . . . . | 206        |
| <b>Торговля . . . . .</b>   | <b>209</b> |
| Внутренняя торговля . . . . .   | 211        |
| Заграничная торговля . . . . .  | 224        |
| Транзитная торговля . . . . .   | 234        |

### III

|  | Стр. |
|--|------|
| Обозрѣніе разныхъ отраслей промышленнаго труда и заработковъ . . . . .     | 236  |
| Общая замѣчанія о доходахъ съ имущества . . . . .                          | 241  |
| Образованность . . . . .   |      |
| Образованіе религиозное . . . . .  | 243  |
| Умственное образованіе . . . . .   | 248  |
| Нравственное образованіе. Народная нравственность . . . . .                | 256  |
| Очеркъ частнаго и общественнаго быта народонаселенія . . . . .             |      |
| Сословіе дворянъ . . . . .   | 259  |
| "    купеческое . . . . .  | 260  |
| "    мѣщанъ . . . . .  | 262  |
| Сельскія сословія . . . . .  | 263  |
| Азовскіе казаки . . . . .  | 269  |
| Днѣпровскіе лоцманы . . . . .  | —    |
| Вольные матросы . . . . .  | 271  |
| Управление . . . . .   | 273  |
| Раздѣленіе губерній . . . . .  | 274  |
| Таганрогское градоначальство . . . . .                                     | —    |
| Таганрогскій округъ . . . . .  | —    |
| Маріупольскій округъ . . . . .   | —    |
| Нахичеванскій округъ . . . . .   | 275  |
| Иностранныя колоніи . . . . .  | 277  |
| Бывшее военное поселеніе . . . . .   | 278  |
| Управленія отдѣльныхъ вѣдомствъ:   |      |
| Духовныя . . . . .   | 279  |
| IX-й округъ путей сообщенія . . . . .                                      | 280  |
| Иррегулярныя войска . . . . .  | 281  |
| Екатеринославская дистанція Провіантской комисіи . . . . .                 | —    |
| Дирекція училищъ . . . . .   | 282  |
| Колоніальное управленіе . . . . .  | —    |
| Инспекція сельскаго хозяйства губерній . . . . .                           | —    |
| Луганскій горный округъ . . . . .  | 283  |
| Благотворительныя учрежденія . . . . .                                     | 284  |
| Таганрогское градоначальство . . . . .                                     | 285  |
| Частное обозрѣніе общественныхъ учреждений . . . . .                       | 290  |
| Обозрѣніе мѣстныхъ болѣзней, съ обозначеніемъ ихъ причинъ и силы . . . . . | 293  |
| Болѣзни домашнихъ животныхъ . . . . .                                      | 296  |
| Свѣдѣнія о городахъ и другихъ замѣчательныхъ мѣстахъ вообще и              |      |
| описаніе городовъ и замѣчательныхъ мѣстъ въ особенности . . . . .          | 299  |
| Г. Екатеринославъ . . . . .  | 301  |
| "    Верхнеднѣпровскъ . . . . .  | 306  |
| "    Новомосковскъ . . . . .   | 307  |
| "    Павлоградъ . . . . .  | 309  |
| "    Александровскъ . . . . .  | 312  |
| "    Бахмутъ . . . . .   | 314  |
| "    Славяносербскъ . . . . .  | 317  |
| "    Ростовъ (на Дону) . . . . .   | 319  |
| "    Луганскій Заводъ съ его округомъ . . . . .                            | 323  |
| Посадъ Азовъ . . . . .   | 330  |

## IV

|  | Стр.         |
|--|--------------|
| Мѣстечко Никополь . . . . .                  | . 331        |
| Посадъ Петровскъ . . . . .                   | . 332        |
| Г. Таганрогъ . . . . .                       | —            |
| • Мариуполь . . . . .                        | . 338        |
| • Нахичевань . . . . .                       | . 340        |
| <b>Азовское казачье войско.</b> . . . .      | <b>. 343</b> |
| Народонаселеніе . . . . .                    | . 345        |
| Войсковое управленіе . . . . .               | . 346        |
| Частное хозяйство и промышленность . . . . . | . 348        |
| Разныя свѣдѣнія и замѣчанія . . . . .        | . 350        |

---

## ПРЕДИСЛОВІЕ.

---

При составленіи этого описанія я пользовался четырьмя главными источниками, кромѣ нѣкоторыхъ второстепенныхъ; указываю ихъ по порядку важности, съ поясненіемъ, въ какой мѣрѣ можно положиться на вѣрность почерпнутыхъ изъ нихъ свѣдѣній.

На первомъ мѣстѣ должны быть поставлены всеподданнѣйшіе отчеты гражданскаго губернатора, за вѣтъ послѣднихъ лѣтъ; изъ нихъ заимствованы многія числовыя данныя по разнымъ предметамъ статистическаго изслѣдованія. Но если принять во вниманіе, что во время производства мною статистическихъ работъ еще не былъ открытъ въ Екатеринославской губерніи статистическій комитетъ и составленіе самаго отчета лежало на обязанности одного лица, не подвергнутаго никакой повѣркѣ, то конечно нельзя не согласиться, что большая часть цифръ въ отчетахъ невѣрна, не только въ сотняхъ и тысячахъ, но даже въ десяткахъ тысячъ. Это заставило меня пользоваться цифрами съ возможною разборчивостію, помѣщая изъ нихъ только такія, которыя, по сличеніи со свѣдѣніями изъ другихъ источниковъ, оказались болѣе вѣрными.

Что касается числовыхъ данныхъ, сообщаемыхъ непосредственно присутственными мѣстами, то число ихъ было весьма

ограниченно; ибо губернскія присутственныя мѣста, за исключеніемъ врачебной управы, не доставили никакихъ свѣдѣній.

Изъ печатныхъ матеріаловъ, я пользовался нѣкоторыми статьями, помѣщенными въ Журналъ Министерства Внутреннихъ Дѣлъ и въ другихъ официальныхъ и частныхъ изданіяхъ. Но, за исключеніемъ одной статьи «О лѣсахъ», всѣ прочія не относились прямо къ Екатеринославской губерніи, а касались разныхъ историко-статистическихъ изслѣдованій о Новороссійскомъ краѣ (сюда въ особенности относятся изслѣдованія г-на *Скальковскаго*); поэтому вообще трудно было ими воспользоваться въ полномъ смыслѣ, хотя, безъ сомнѣнія, онѣ способствовали составленію правильнаго взгляда на сельское хозяйство, торговлю, промышленность и проч.

Больше всего я воспользовался личными изслѣдованіями губерніи и разспросами у мѣстныхъ жителей, посредствомъ которыхъ повѣрены на мѣстѣ показанія многихъ источниковъ, какъ официальныхъ, такъ и частныхъ, и собраны нѣкоторыя новыя матеріалы. Свѣдѣнія, сообщенныя изъ Луганскаго горнаго округа, оказались также весьма полезными и важными, по своей вѣрности и разнообразію.

Наконецъ, я пользовался нѣкоторыми рукописными матеріалами, о которыхъ упомянуто подъ соответственными статьями.

Всѣ статистическія цифры доведены до 1-го января 1858 года; въ тѣхъ же мѣстахъ, гдѣ оказалось нужнымъ, приведены и позднѣйшія свѣдѣнія, поясненіе которыхъ находится въ примѣчаніяхъ.

Къ сочиненію приложены 4 карты; изъясненіе ихъ помѣщено въ примѣчаніяхъ подъ тѣми статьями, къ которымъ онѣ относятся.

Къ Екатеринославской губерніи причислены: Таганрогское градоначальство, Азовское Казачье Войско, иностранныя колоніи и Луганскій горный округъ; всѣ эти части имѣютъ свои

особенныя управленія, что весьма увложнило трудъ описанія губерніи. Притомъ же, по случаю вторженія непріятели, во время минувшей войны, въ Азовское море и бомбардированія г. Таганрога, не всѣ статистическіе отчеты, за 5 послѣднихъ лѣтъ, были представлены отъ градоначальства; поэтому невозможно было по всѣмъ предметамъ дѣлать общіе выводы по губерніи и градоначальству, а въ описаніи народонаселенія оказалось необходимымъ ввести особую статью по градоначальству.

Даже и по губерніи не всѣ общіе выводы составлены на основаніи пятилѣтней сложности; ибо она не могла бы выразить средней величины, напр. въ описаніи торговли, въ выводѣ среднихъ цѣнъ и проч., что также произошло отъ ненормальнаго положенія края во время минувшей войны, когда заграничная торговля была (въ 1855 г.) совершенно приостановлена, цѣны на многіе предметы возвысились до чрезмѣрности и вообще край былъ въ напряженномъ состояніи.

Что касается Азовскаго Казачьяго Войска, то хотя о немъ помѣщены общія свѣдѣнія при нѣкоторыхъ статьяхъ статистическаго изслѣдованія, но какъ оно, по своему устройству, совершенно отличается отъ другихъ сословій губерніи, то это заставило приложить въ концѣ, въ видѣ дополненія, краткое, но болѣе систематическое описаніе Азовскаго Войска.

---



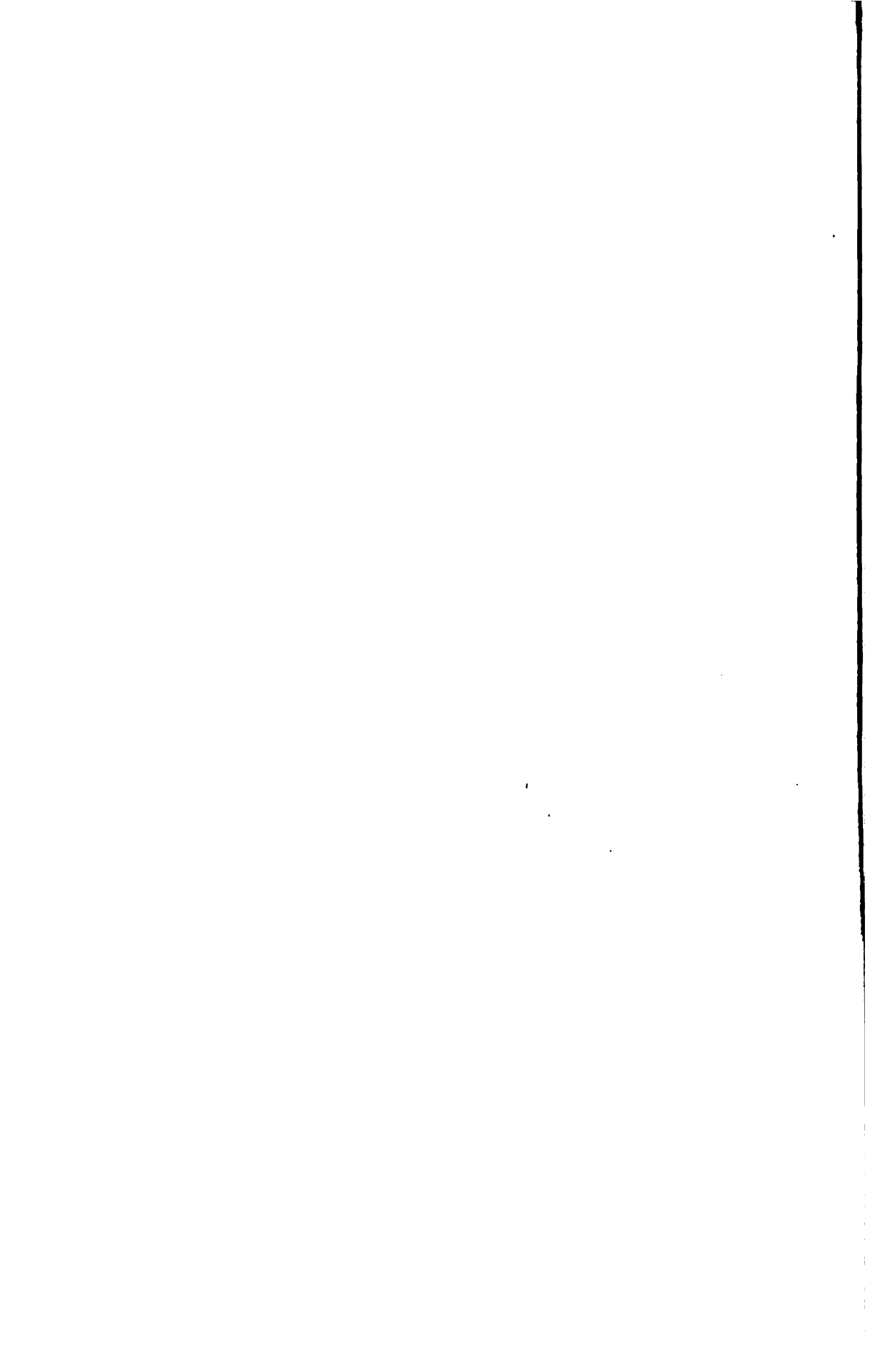

## ИСТОРИЧЕСКОЕ ВВЕДЕНИЕ. (\*)

Пространство между Днѣпровскими порогами и западными берегами Азовскаго моря, нынѣ большею частію, занимаемое Екатеринославскою губерніею, было заселено только со второй половины XVIII столѣтія. Нѣсколько прежде этого времени, незначительныя казацкія землянки (зимовники), разбросанныя по обширнымъ степямъ, не могли называться населенными мѣстами.

Слѣдовательно исторія Екатеринославской губерніи, въ строгомъ смыслѣ слова, начинается только съ половины XVIII столѣтія. При всемъ томъ, не лишена историческаго интереса участь этого края до водворенія въ немъ народонаселенія, тѣмъ болѣе, что изъ нея можно вывести заключеніе, почему страна, столь богатая производительностію почвы и естественными произведеніями, оставалась такое долгое время пустыней. Прослѣдимъ, хотя вкратцѣ, историческія событія до заселенія края, а съ этой эпохи скажемъ о немъ нѣсколько обширнѣе.

Есть одинъ пунктъ въ Екатеринославской губерніи, извѣстный въ исторіи еще до начала нашей эры; именно предполагають, что на мѣстѣ, гдѣ нынѣ существуетъ бѣдный посадъ Азовъ, былъ нѣкогда Греческій городъ Тана (Танаисъ), цвѣтуцій торговлей естественными произведеніями страны.

Безъ сомнѣнія, и въ окрестностяхъ нынѣшняго Азова были еще нѣкоторыя Греческія поселенія; но коренными обитателями всей страны, прилегавшей къ Черному и Азовскому морямъ, въ эти отдаленныя отъ насъ времена, считаются номады, называемые Греками общимъ именемъ *Скивоовъ*.

(\*) Это введеніе составлено изъ разныхъ историческихъ матеріаловъ, но больше всего мы заимствовали изъ сочиненія г. Скальковскаго: «Исторія Новороссійскаго края».

Когда началось переселение народов и из глубины азиатских степей двинулись дикія толпы разрушителей Западной Римской Имперіи, чрез страну, гдѣ нынѣ Екатеринославская губернія, большею частію пролегалъ ихъ путь въ Европу. Слѣдовательно должно предполагать, что съ перваго вѣка до начала основанія Великаго Княжества Кіевскаго, въ этомъ краѣ постепенно и взаимно вытѣснили себя племена варваровъ.

Въ IX столѣтіи, до пришествія Русскихъ Князей, на обширномъ пространствѣ отъ устьевъ Буга до Каспійскаго моря кочевали *Хазары*, народъ могущественный, прежде обитавшій между Чернымъ и Каспійскимъ морями.

Въ началѣ X столѣтія, между устьями Днѣпра и Дуная поселились хищные *Печенги*, неизвѣстнаго происхожденія. Этотъ народъ былъ вытѣсненъ *Половцами*, занявшими своими кочевьями страны между Днѣпромъ и Каспійскимъ моремъ, такъ что часть нынѣшней Екатеринославской губерніи на востокъ отъ Днѣпра, до самаго нашествія Монголовъ служила кочевьемъ ордамъ *Половцевъ*, а въ остальной части, по правую сторону Днѣпра, держались нѣкоторое время *Печенги*, пока они окончательно не были вытѣснены *Половцами*.

Въ началѣ XIII вѣка явились страшные завоеватели—*Монголы*. Послѣ разоренія Персіи, они двинулись черезъ Кавказскій перешеекъ въ Европу; *Половцы* не могли устоять противъ *Монголовъ* и, бывъ разбиты, ушли на западъ. Русскіе князья: Мстиславъ Храбрый, Мстиславъ Удалой и другіе, соединивъ свои дружины, спѣшили на защиту родины; но на рѣкѣ Калкѣ (\*) (21 мая 1224 года), близъ нынѣшняго Мариуполя, были разбиты на голову. Монголы преслѣдовали остатки русской дружины по нынѣшней Екатеринославской губерніи и дошли до Днѣпра, но не перешли чрезъ эту рѣку, а повернули назадъ къ Волгѣ. И такъ, описываемая нами губернія была театромъ перваго столкновенія славянскаго племени съ хищными Монголами.

Вслѣдъ за симъ наступило плачевное время для русскихъ племенъ; орды Монголовъ, подъ предводительствомъ Батыя, двинулись на сѣверъ, производя страшныя опустошенія, а затѣмъ повернули на югъ и окончательно разорили южно-русскій край; остатки орды *Половцевъ* были ими выгнаны и истреблены.

Съ тѣхъ поръ страна между Днѣпровскими порогами и Азовскимъ моремъ, во весь періодъ владычества Монголовъ, служила кочевьемъ монголо-татарскимъ племенамъ.

(\*) Р. Калка нынѣ именуется Кальміусомъ; она протекаетъ по границѣ Міусскаго округа Земля Войска Донскаго и Екатеринославской губерніи.

Когда орда раздѣлилась на три независимыя ханства: Казанское, Астраханское и Крымское, во второмъ періодѣ владычества Татаръ, между ними не было опредѣленныхъ границъ, но, вѣроятно, нынѣшняя Екатеринославская губернія, по близости ея къ Крыму, принадлежала Крымской ордѣ.

Во второй половинѣ XV вѣка, въ царствованіе Іоанна III, послѣдовало освобожденіе Россіи отъ владычества Татаръ, а могущественный его преемникъ Іоаннъ IV завоевалъ царства Казанское и Астраханское. Тогда осталось только независимое Крымское ханство, существовавшее, подъ покровительствомъ Турціи, до временъ Екатерины II.

Крымская орда сосредоточивалась на полуостровѣ, считая Перекопъ важнѣйшимъ пунктомъ своей защиты. Край, лежавшій къ сѣверу отъ Крыма, составляя пустынные степи, на которыхъ изрѣдка кочевали татарскія племена, болѣе по имени, чѣмъ въ дѣйствительности, принадлежалъ къ ордынскимъ владѣніямъ.

Въ этихъ-то мѣстахъ, именно въ Екатеринославской губерніи, въ концѣ XV вѣка, на подобіе Донскихъ Казаковъ, образовалось военное братство, враждебное Татарамъ, подъ именемъ *Черкасы* или *Запорожцевы*. Запорожцы поселились первоначально на островѣ Хортиць, ниже Днѣпровскихъ пороговъ, впоследствии же перенесли свой станъ (кошгъ) на днѣпровскія плавни, противъ нынѣшней деревни Капуловки (что почти на границѣ Екатеринославской губерніи съ Херсонскою).

Умноженіе числа Запорожцевъ и первоначальный обѣтъ, данный ими— воевать безпрестанно съ невѣрными, вовлекли ихъ въ войны съ Крымцами. Неоднократно Татары нападали на Запорожье, желая истребить окончательно гнѣздо казачества; но днѣпровскіе острова и плавни, въ которыхъ скрывались казаки, защищали ихъ отъ враговъ. Такъ, мало по малу, часть нынѣшней Екатеринославской губерніи, на западъ отъ Днѣпра, т. е. уѣзды Екатеринославскій и Верхнеднѣпровскій, присвоена была Запорожцами, которые начали заводить въ ней свои зимовники, распространивъ ихъ впоследствии и на востокъ отъ этой рѣки. Съ тѣхъ поръ вся нынѣшняя Екатеринославская губернія, исключая самой восточной ея части (Ростовскаго уѣзда), была оспариваема между Казаками и Татарями, и эта неопредѣленность владѣнія продолжалась до половины XVIII столѣтія, съ тою только разницею, что, послѣ многихъ побѣдъ надъ Турками, и Россія считала эту часть губерніи своею собственностію.

Первый ударъ турецко-татарскому владычеству въ восточной части губерніи нанесъ Петръ Великій, взятіемъ крѣпости Азова въ 1696 году, и хотя въ 1711 году, по Прутскому договору, крѣпость эта съ округомъ

была возвращена Турціи, но владычество магометанъ въ этой странѣ было уже шатко и клонилось къ упадку. Также во времена Петра Великаго, нынѣшніе Бахмутскій и Славяносербскій уѣзды окончательно вошли въ составъ русскихъ владѣній. По крайней мѣрѣ построение въ г. Бахмутъ укрѣпленій даю возможность защищать этотъ край отъ постоянныхъ набѣговъ Нагайскихъ Татаръ, кочевавшихъ на западъ отъ Азовскаго моря.

Въ царствованіе Императрицы Анны Іоанновны, послѣ славныхъ побѣдъ Миниха и разоренія Крыма, султанъ турецкій, по Бѣлградскому миру въ 1739 году, уступилъ Россіи степи между Бутомъ и Донцомъ, а также срылъ кр. Азовъ; но, какъ выше было сказано, владычество Россіи въ этой сторонѣ существовало только по имени, и нынѣшняя Екатеринославская губернія была скорѣе театромъ постоянного вооруженнаго столкновенія Запорожцевъ и Русскихъ съ Крымцами и Нагайцами (Татарами), кочевавшими въ восточныхъ предѣлахъ губерніи, чѣмъ настоящею территорією Россіи. Только отъ Днѣпра до Изюма, такъ называемая Украинская линія, то есть 18 небольшихъ укрѣпленій составляли пункты, вполне принадлежавшіе Россіи.

Буйство казаковъ Запорожской Сѣчи, ихъ грабежи не только въ предѣлахъ татарскихъ, но въ Россіи и Польшѣ, жестокіе и опустошительные набѣги Крымцевъ и нашествія Турокъ, страшныхъ въ то время своею силою, были причиною, что никто не рѣшался селиться южнѣе этой линіи въ странѣ, хотя плодоносной и богатой, но подверженной постояннымъ опустошеніямъ. Тяжело было Россіи вполне завладѣть этимъ краемъ; усмиреніе Татаръ оружіемъ влекло за собою большія затрудненія. Армія, двигаясь по безводнымъ и пустыннымъ степямъ, была стѣсняема необходимостію имѣть съ собою огромные запасы продовольствія, препятствовавшіе движенію. Притомъ же и побѣда надъ непріателемъ не могла принести выгодныхъ результатовъ. Татары являлись съ новыми силами послѣ пораженія и могли продолжать борьбу долгое время. Запорожцы же считались въ видѣ союзниковъ, слѣдовательно вооружать ихъ противъ себя строгимъ взысканіемъ за грабежъ, составлявшій какъ бы ремесло ихъ, было и опасно и неудобно. Оставалось одно средство для упроченія власти Россіи надъ этимъ краемъ: основать въ немъ вооруженныя поселенія, сдѣлавъ ихъ оплотомъ отъ набѣговъ Татаръ. На Запорожцевъ въ этомъ отношеніи нельзя было рассчитывать; они грабили безъ разбору всѣхъ своихъ сосѣдей и были болѣе причиною ненависти Крымскихъ хановъ, чѣмъ защитой отъ ихъ нашествій.

Мысль о заселеніи степей возникла еще при Императрицѣ Елисаветѣ Петровнѣ, и мало по малу начала приводиться въ исполненіе. Во всемъ

Новороссійскомъ краѣ явились линіи фортовъ (крѣпостей), поселенія: 1) военныя, 2) иностранцевъ (колоніи), 3) Русскихъ, т. е. переселенія шляхты, крестьянъ, мѣщанъ и бродягъ. Словомъ, это было убѣжище, дарованное всѣмъ чужестранцамъ, безпріютнымъ и малоземельнымъ.

Первое начало поселенія мы встрѣчаемъ еще при Императорѣ Петрѣ Великомъ въ 1723 году, когда между линіей и нынѣшнимъ Славянскомъ (Харьковской губерніи) поселенъ былъ Сербскій полкъ изъ 600 человекъ.

При Императрицѣ Елисаветѣ Петровнѣ приглашались, кромѣ Славянскихъ племенъ, Волохи, Грузины, Болгары и Греки, и изъ нихъ составлены другіе гусарскіе полки и эскадроны, которые вошли тоже въ составъ вооруженнаго поселенія на границахъ.

Вскорѣ за симъ (между 1740 и 1750 годами) православные подданные Австрійской имперіи, вслѣдствіе войнъ и смутъ въ царствованіе Императрицы Маріи Терезіи, терпѣли притѣсненія правительства; это заставило Сербскаго полковника Хорвата, а по примѣру его, и другихъ, просить Императрицу Екатерину II принять ихъ подъ покровительство и дать земли для поселенія. Императрица охотно согласилась на предложеніе; полкъ Хорвата былъ поселенъ около Новомиргорода, а вслѣдъ за симъ 4 Сербскихъ полка размѣщены въ сѣверной части Екатеринославской губерніи, имѣя штабъ въ укрѣпленномъ городѣ Бахмутѣ.

По примѣру Сербовъ, Малороссіяне, Волохи и Венгры, принявшіе православіе, постепенно селились въ степи и причисляемы были къ составу полковъ. Всѣ ихъ села были обнесены шанцами и постоянно находились въ оборонительномъ положеніи. Правительство даровало переселенцамъ разныя льготы и вообще всѣми мѣрами поощряло водвореніе народонаселенія въ мѣстахъ, до того необитаемыхъ. Офицерамъ дозволено было, вмѣсто прислуги, вербовать за границей людей и поселять на земляхъ, жалованныхъ имъ за службу.

Такимъ образомъ въ 1760 году, въ Екатеринославской губерніи, преимущественно въ сѣверныхъ ея частяхъ, явились военныя поселенія, называемыя *Славяносербіей*, въ которыхъ важнѣйшимъ городомъ былъ укрѣпленный *Бахмутъ*. Славяносербія раздѣлялась на полки, а полки на роты, имѣвшія каждая своего начальника.

Императрица Екатерина II обратила вниманіе на южный край; по ея повелѣнію, управленіе Славяносербіей получило новое, лучшее устройство.

Генераль-поручикъ Хорватъ, за злоупотребленія, смѣненъ былъ съ должности, и Славяносербскія поселенія названы были *Екатерининскою провинціей*, съ соответственнымъ управленіемъ.

Вообще водворенъ былъ лучший порядокъ въ краѣ; уничтожены злоупотребленія правителей и приглашены всѣ желающіе заселять новыя мѣста.

Въ 1765 году, большая часть нынѣшней Екатеринославской губерніи заключала въ себѣ двѣ провинціи: *Екатеринославскую* и *Бахмутскую*. Въ нихъ считалось народонаселенія мужескаго пола свыше 30,000, за исключеніемъ военныхъ, несшихъ постоянную службу въ гусарскихъ и пикинерныхъ полкахъ.

Недолго однакожь новыя поселенія пользовались миромъ и благоденствіемъ; въ 1768 году начались войны съ Турціею, и орды Крымскихъ и Нагайскихъ Татаръ, подъ предводительствомъ Керимъ-Гирея, опустошили огнемъ и мечемъ Екатеринославскую и Бахмутскую провинціи. Но наши войска, подъ предводительствомъ Князя Голицына, успѣли вытѣснить Татаръ изъ предѣловъ Славяносербіи и даже завладѣли Азовомъ и Таганрогомъ, гдѣ и сформированы были два полка; тогда же, по повелѣнію Императрицы, проведена была новая линія крѣпостей отъ береговъ Азовскаго моря до низовьевъ Днѣпра (\*).

При концѣ войны, въ 1770 году, войска наши пріобрѣли значительный перевѣсъ надъ непріателемъ (Орловъ на Архипелагъ — Чесменская битва 1770 г., Румянцовъ — битва Кагульская 21 іюля), переправились чрезъ Геническій заливъ, завладѣли крѣпостью Арабатовъ, затѣмъ Феодосіею, Керчью, Балаклавою, Таманью и друг. Еще нѣсколько прежде того, нѣкоторыя орды татарскія объявили желаніе состоять подъ покровительствомъ Россіи. Крымскій ханъ тоже согласился признать это покровительство и заключилъ съ Россіею въ Карасу-Базарѣ миръ, по силѣ котораго Россія получила Керчь и Еникале, а также право рыбной ловли на Азовскомъ морѣ.

По заключеніи же знаменитаго Кучукъ-Кайнарджійскаго мира, Россія пріобрѣла во владѣніе еще Азовъ, Таганрогъ и Кинбурнъ, со всѣми землями между Бугомъ и Днѣпромъ, съ правомъ плаванія и производства торговли на Черномъ морѣ; Крымъ сдѣлался независимымъ отъ Турціи. Это составило эпоху для нынѣшней Екатеринославской губерніи, навсегда освободившейся отъ набѣговъ Татаръ. Народонаселеніе могло въ немъ водворяться и, принявъ болѣе мирный характеръ, заняться земледѣліемъ.

Не смотря на тяжкую пятилѣтнюю войну, народонаселеніе въ Екатерининской и Бахмутской провинціяхъ возрасло въ то время до 158,000

---

(\*) Нынѣшняя кр. Петровская, въ посадѣ того же имени, была первая отъ берега Азовскаго моря; затѣмъ далѣе по р. Бердѣ построены были крѣпости: Занарыльскія и Александровскія, а по р. Конской — Кирилловскія и Никитинскія; остатки ихъ и теперъ видны.

душъ обоого пола. Миръ однакожъ не могъ быть прочень, пока Россія не владѣла сѣвернымъ берегомъ Чернаго моря; но война доказала слабость Турецкой имперіи.

Въ слѣдующую за тѣмъ эпоху, съ 1775 и до 1830 года, исторія Екатеринославской губерніи есть исторія заселенія и разныхъ административныхъ улучшеній, клонившихся къ устройству этого края.

Съ 1774 года генераль-поручикъ Потемкинъ вступилъ въ должность главнаго командира Новороссійской губерніи, и съ тѣхъ поръ южные предѣлы начали быстро расширяться, а край постепенно заселялся, принимая видъ благоустроенной части Россійской Имперіи. При вступленіи Потемкина въ новую должность, нынѣшняя Екатеринославская губернія была въ довольно жалкомъ положеніи. Запорожцы владѣли юго-западною ея частію и мѣшали водворенію тамъ поселеній, такъ что почти вся Екатерининская провинція была ими занята; только сѣверо-восточная часть (Бахмутская провинція) заключала въ себѣ народонаселеніе, преданное правительству, но разоренное въ предшествующіе годы войною, голодомъ и чумою.

По проэку Потемкина, возобновлена была Азовская губернія; тогда Бахмутскій и Славяносербскій уѣзды вошли въ составъ новой области.

Запорожцы начали въ это время оказывать явное непослушаніе правительству. Они не принимали участія въ минувшей войнѣ, занимались постоянно грабежами, мѣшали водворенію поселеній въ Екатерининской провинціи, уводили жителей изъ полковъ гусарскихъ и пикинерныхъ, или переманивали крестьянъ и казаковъ малороссійскихъ для заведенія своихъ сель и земледѣлія. Все это заставило Императрицу издать въ 1775 году манифестъ, въ которомъ, исчисливъ всѣ преступленія Запорожцевъ, повелѣвала занять Сѣчь, а земли Запорожцевъ причислить къ Новороссійской и Азовской губерніямъ. Сѣчь Запорожская перестала съ того времени существовать, а степи по лѣвой сторонѣ Днѣпра вошли въ составъ Азовской губерніи.

Въ этомъ же году Императрица издала рескриптъ, по силѣ котораго Греки, составлявшіе морское ополченіе при Графѣ Орловѣ, могли селиться въ Россіи, съ правомъ не платить никакихъ повинностей 30 лѣтъ. Имъ даже выдаваемо было пособіе.

Часть Грековъ составила Греческій полкъ, прочіе поселились въ Керчи, Вникаль и Таганрогъ. Въ 1778 году основаны были Екатеринославъ и Херсонъ.

Съ тѣхъ поръ является славное имя Суворова въ лѣтописи южнаго края; будучи посланъ въ Крымъ для наблюденія за коварными Татарами, онъ успѣлъ переселить въ Россію около 30,000 христіанскихъ семействъ.



Переселенные Греки построили Мариуполь, при впадении Кальмиуса въ Азовское море.

По случаю смуть въ Крыму, въ 1782 году послѣдовало присоединеніе полуострова къ Имперіи; это событіе водворило окончательную и совершенную безопасность со стороны Татаръ во всей южной Россіи.

Потемкинъ, въ угожденіе Императрицы, испросилъ позволеніе назвать Азовскую и Новороссійскую губерніи Екатеринославскимъ намѣстничествомъ, но губернскимъ городомъ остался Кременчугъ; Екатеринославъ 1-й былъ уѣзднымъ (¹).

Еще одно бѣдствіе постигло Новороссійскій край: чума, прорвавшаяся съ юга, не смотря на всевозможныя предосторожности и карантинныя, опустошила новозаселенныя мѣстности.

Съ 1786 года начинается существованіе Екатеринослава 2-го или настоящаго губернскаго города (²); тогдаже дозволено помѣщикамъ переселять крестьянъ изъ великороссійскихъ въ новороссійскія села и деревни. Это способствовало къ увеличенію народонаселенія, тѣмъ болѣе, что вмѣстѣ съ тѣмъ послѣдовало переселеніе изъ Пруссіи меннонистовъ, которые, прибывъ въ числѣ около 100 человекъ мужскаго и женскаго пола, основали 8 деревень на правомъ берегу Днѣпра, въ самомъ центрѣ бывшаго Запорожья. Но въ это время скончался князь Потемкинъ; правленіе было вручено князю Зубову, который далеко менѣе заботился о благосостояніи новонаселеннаго края.

При вступленіи Императора Павла I на престолъ, Зубовъ былъ смѣненъ, и изъ трехъ намѣстничествъ учреждена одна Новороссійская губернія, заключавшая въ себѣ огромное пространство земель южной Россіи.

Новороссійскіе поселенные полки были переименованы въ постоянныя и отдѣлены отъ управленія краемъ.

Екатеринославъ названъ Новороссійскомъ. Но вообще въ это время, не смотря на нѣкоторыя наружныя переименованія, ничего не было сдѣлано особенно важнаго въ пользу Новороссійскаго края; притомъ же голодъ и саранча причинили много бѣдствій народонаселенію.

Въ 1802 году, уже въ царствованіе Императора Александра I, возстановлены были: отчасти прежній порядокъ и Екатеринославская гу-

---

(¹) Онъ былъ основанъ въ нынѣшнемъ Новомосковскомъ уѣздѣ и не на томъ мѣстѣ, гдѣ теперь сооруженъ губернский городъ.

(²) Съ тѣхъ поръ Екатеринославъ 1-й пересталъ существовать, по той причинѣ, что мѣсто, гдѣ онъ былъ основанъ, представляло многія неудобства въ торговомъ и промышленномъ отношеніи. Впрочемъ выборъ мѣста для нынѣшняго Екатеринослава тоже не отличается особеннымъ удобствомъ.

бернія въ настоящихъ ея предѣлахъ. Это была эпоха, въ которую страна, нами описываемая, въ административномъ отношеніи, вошла въ общій разрядъ всѣхъ прочихъ губерній Имперіи; но какъ въ ней народонаселеніе отличалось еще нѣсколько по своему устройству, то отъ времени до времени появлялись новые указы и постановленія, имѣвшіе исключительную цѣлю разныя улучшенія. Вотъ важнѣйшіе изъ нихъ:

1) Въ 1803 году разрѣшено было офицерамъ, неимѣвшимъ состоянія и желавшимъ заняться хозяйствомъ, отводить: штабъ-офицерамъ по 1000, а оберъ-офицерамъ по 500 десятинъ земли въ Новороссійскомъ краѣ. Съ тѣхъ поръ явились хутора, обратившіеся впоследствии въ многочисленныя деревни и села.

2) Въ этомъ же году установлено градоначальство въ г. Таганрогъ.

3) Въ слѣдующемъ году Новороссійская епархія перенесена изъ Новомиргорода въ Екатеринославъ, и Архіепископъ получилъ названіе *Екатеринославскаго, Херсонскаго и Таврическаго* (до 1837 г.). Къ этому времени можно отнести событіе, весьма важное для края въ сельско-хозяйственномъ отношеніи, именно: разведеніе въ Крыму тонкорунныхъ овецъ, которое мало по малу перешло въ Екатеринославскую губернію и составляетъ нынѣ ея главнѣйшее богатство.

4) Правительство въ 1798 году взяло на себя улучшеніе судоходства черезъ Днѣпровскіе пороги, а въ 1806 году было открытъ шлюзъ Нена-сытинскій.

5) Въ 1809 году, не смотря на войны въ Европѣ, торговля усилилась, вслѣдствіе покровительства торговому сословію.

6) Въ этомъ же году упразднена Азовская крѣпость.

А съ 1812 года, — по словамъ Скальковскаго, — Екатеринославская губернія въ тишинѣ заселялась, устраивалась, не отличаясь болѣе особенными событіями, достойными лѣтописи.

---



**ОПИСАНИЕ**  
**ЕКАТЕРИНОСЛАВСКОЙ**  
**ГУБЕРНИИ.**

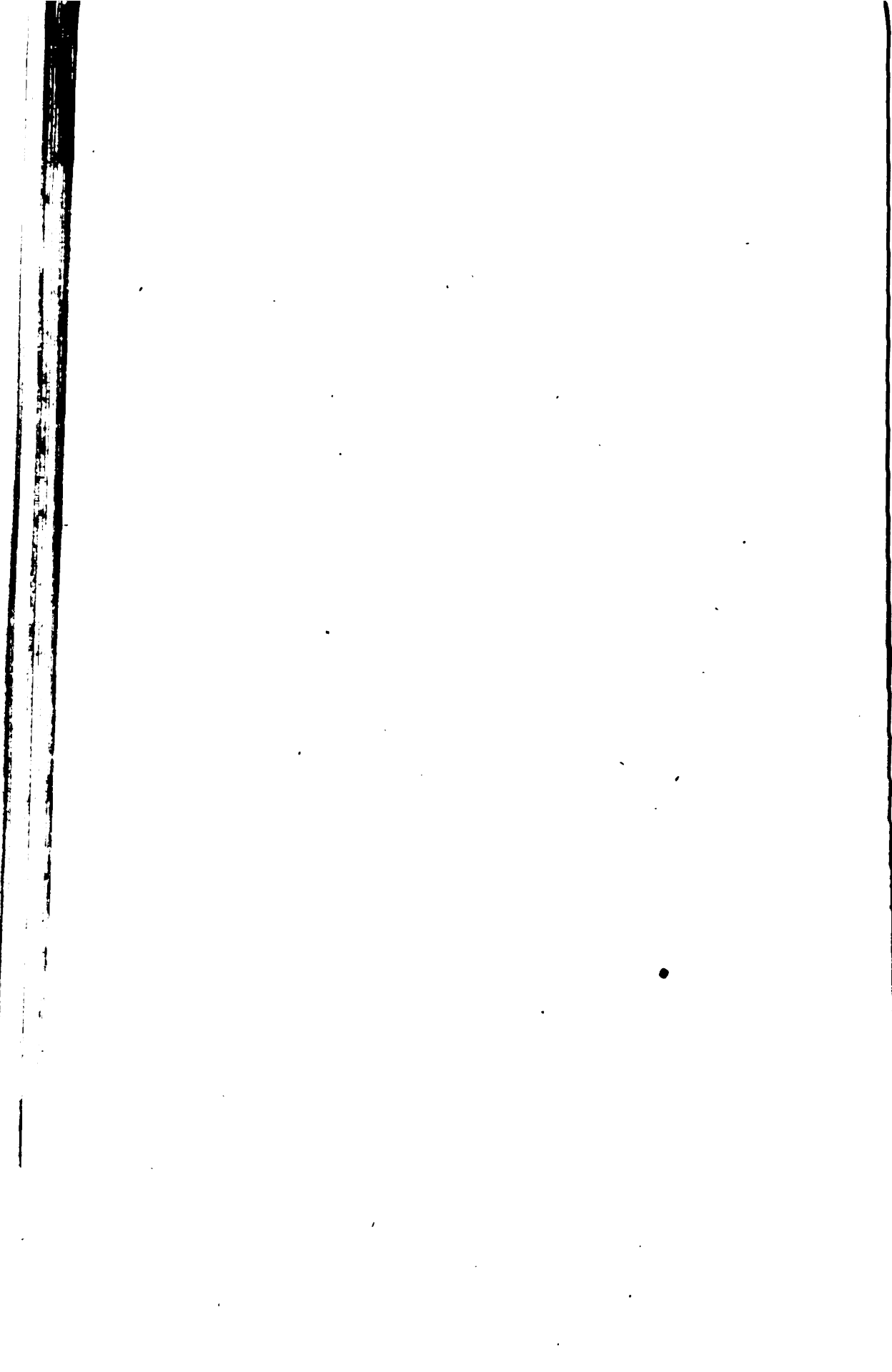

## ГЕОГРАФИЧЕСКОЕ И ТОПОГРАФИЧЕСКОЕ ОПИСАНІЕ.

---

Екатеринославская губернія, по своему географическому положенію, обладает многими условіями, необходимыми для достиженія высокой степени развитія и благосостоянія. Тучная и плодородная почва ея, будучи способна въ одинакой мѣрѣ какъ для земледѣлія, такъ и для скотоводства, заключаетъ въ себѣ неисчерпаемыя богатства, щедро вознаграждающія труды земледѣльцевъ. Притомъ удобство сбыта произведеній, доставляемыхъ землею, составляя второе условіе послѣ плодородія, можетъ быть также развито въ Екатеринославской губерніи до обширныхъ размѣровъ. Она пересѣкается двумя изъ значительнѣйшихъ въ Европѣ судоходныхъ рѣкъ—Днѣпромъ и Дономъ, которыхъ бассейны служатъ удобнѣйшими путями для соединенія ея съ западными губерніями и отчасти съ великороссійскими, а Азовское море, омывающее восточныя границы губерніи, обезпечиваетъ сбытъ произведеній посредствомъ заграничной торговли. Наконецъ, прекрасный и здоровый климатъ составляетъ третье изъ важнѣйшихъ преимуществъ губерніи.

При этихъ условіяхъ, нѣтъ сомнѣнія, что и всѣ роды фабричной и мануфактурной промышленности могутъ принять значительныя размѣры, если постоянно будутъ напряжены общія усилія, не только попечительнаго правительства, но и частныхъ лицъ, обладающихъ или капиталами или обширными землями. Самые богатства царства ископаемаго служатъ ручательствомъ послѣдняго предположенія.

### ГЕОГРАФИЧЕСКОЕ ПОЛОЖЕНІЕ И ГРАНИЦЫ.

Екатеринославская губернія лежитъ между  $46^{\circ} 48' 0''$  и  $49^{\circ} 11' 34''$  сѣверной широты и между  $2^{\circ} 52' 53''$  и  $9^{\circ} 32' 34''$  восточной долготы, считая отъ меридіана Пулковской обсерваторіи. Она имѣетъ самое большое протяженіе отъ сѣвера на югъ 252 версты, а по долготѣ отъ запада

къ востоку 463 $\frac{1}{2}$  версты, и состоитъ изъ двухъ отдѣльныхъ частей, разобщенныхъ землями Войска Донскаго. Первая и главная часть губерніи граничитъ съ сѣвера: Полтавскою губерніею, отдѣляясь отъ нея рѣками: Днѣпромъ и притокомъ ея съ лѣвой стороны, рѣкою Орелью; Харьковскою губерніею, отъ которой отдѣляется небольшими рѣками: Орельскою, Бри-тай со впадающею въ нее съ лѣвой стороны Папельною, верховьями Самары, Торцомъ и Сѣвернымъ Донцомъ; дагдѣ Землею Войска Донскаго, отдѣляясь отъ нея Донцомъ.

Съ востока главная часть Екатеринославской губерніи граничитъ съ землями Войска Донскаго, отъ которыхъ отдѣляется незначительными рѣчками и искусственными межами; только по самой юго-восточной границѣ протекаетъ рѣка Кальміусъ, впадающая въ Азовское море.

Южную границу этой части губерніи, отдѣляющую ея отъ Таврической, составляютъ: часть Азовскаго моря, заключающаяся между устьями рѣкъ Кальміуса и Берды, самая рѣка Берда, дагдѣ рѣки: Токмачка, Конская и часть Днѣпра до устья Базавлука. Наконецъ, съ запада прилегаетъ къ ней Херсонская губернія, отдѣляющаяся сначала рѣкою Базавлукомъ, впадающею въ Днѣпръ, и потомъ незначительными рѣчками и искусственными межами.

Вторая и меньшая часть Екатеринославской губерніи, заключающая въ себѣ Ростовскій уѣздъ съ Таганрогскимъ градоначальствомъ (\*), лежитъ отдѣльно отъ первой части и окружается землями Войска: Донскаго и Кубанскаго (бывшаго Черноморскаго), отдѣляясь отъ первыхъ съ запада Миусскимъ лиманомъ, рѣкою Миусомъ, съ сѣвера и востока незначительными рѣчками и межами, а съ юга, отъ Кубанской области (бывшаго Черноморья), рѣкою Еею.

На югъ также вдается въ нее сѣверо-восточная часть Азовскаго моря, протяженіе береговъ котораго простирается до 200 верстъ.

#### ПРОСТРАНСТВО.

По исчисленію, произведенному въ Военно-Топографическомъ Депо, поверхность Екатеринославской губерніи заключаетъ въ себѣ 59,485,000 квадратныхъ верстъ, что составляетъ 6,196,363 десятины.

Въ административномъ отношеніи, губернія раздѣляется на 8 уѣздовъ: къ ней причисляются: Таганрогское градоначальство, земли Азовскаго Казачьяго Войска, два округа иностранныхъ колонистовъ и Луганскій горный округъ.

---

(\*) Исключая Мариупольскій Греческій округъ.

Слѣдующая таблица показываетъ названіе уѣздовъ, величину ихъ въ квадратныхъ верстахъ и число становъ.

|   | Величина въ квадратныхъ верстахъ. | Число становъ въ каждомъ уѣздѣ. |
|---|-----------------------------------|---------------------------------|
| Екатеринославскій (съ колоніальнымъ округомъ) .                       | 6,905,344                         | 2                               |
| Верхнеднѣпровскій . . . . .   | 6,181,508                         | 2                               |
| Новомосковскій . . . . .  | 5,567,660                         | 2                               |
| Павлоградскій . . . . .   | 7,734,565                         | 2                               |
| Бахмутскій . . . . .  | 8,088,173                         | 2                               |
| Славяносербскій (съ Луганскимъ горнымъ округомъ)                      | 4,462,229                         | 2                               |
| Александровскій (съ колоніальнымъ округомъ) .                         | 12,395,117                        | 4                               |
| Маріупольской Греческій округъ . . . . .                              | 3,625,036                         | »                               |
| Земля Азовскаго Казачьяго Войска. . . . .                             | 728,867                           | »                               |
| Ростовскій уѣздъ съ Таганрогскимъ и Нахичеванскимъ округами . . . . . | 3,796,591                         | »                               |

Нижеприведенная вѣдомость показываетъ межевое раздѣленіе губерніи по владѣніямъ.

**ВѢДОМОСТЬ**

О количествѣ десятинъ удобной и неудобной земли екатеринославской губерніи, состоящей во владѣнии разныхъ вѣдомствъ.

| Въ чемъ вѣдѣніи.             | Удобной.          | Неудобн. | Лѣсной. | Итого. |
|------------------------------|-------------------|----------|---------|--------|
|                              | Д е с я т и н ѣ . |          |         |        |
| Г. Екатеринослава выгонной . | 3,644             | 1,053    | 2       | 4,699  |
| » Верхнеднѣпровска . . . . . | 6,892             | 474      | 214     | 7,580  |
| » Новомосковска . . . . .    | 3,142             | 990      | 878     | 5,010  |
| » Павлограда . . . . .       | 2,440             | 307      | 157     | 2,904  |
| » Александровска . . . . .   | 2,303             | 284      | 197     | 2,784  |
| » Бахмута . . . . .          | 3,737             | 343      | »       | 4,080  |
| » Славяносербска . . . . .   | 1,599             | 31       | 72      | 1,702  |
| » Ростова . . . . .          | 3,581             | 342      | »       | 3,923  |
| Пос. Азова . . . . .         | 2,053             | 1,273    | 8       | 3,334  |
| Г. Таганрога . . . . .       | 4,139             | 365      | »       | 4,504  |
| » Нахичевани . . . . .       | 13,949            | 6,060    | »       | 20,009 |
| » Маріуполя . . . . .        | 12,000            | 636      | »       | 12,636 |



|   |                  |                |                |                  |
|---|------------------|----------------|----------------|------------------|
| Греческихъ селеній . . . . .                              | 339,150          | 12,164         | »              | 351,314          |
| Армянскихъ селеній . . . . .                              | 63,916           | 3,160          | »              | 67,076           |
| Азовскаго Войска . . . . .                                | 52,443           | 2,346          | »              | 54,789           |
| Военнаго поселенія (нынѣ упразд-<br>неннаго) . . . . .    | 52,408           | 2,474          | 142            | 55,024           |
| Лопманскихъ селеній . . . . .                             | 13,916           | 3,100          | »              | 17,016           |
| Нѣмецкихъ колоній . . . . .                               | 98,326           | 7,610          | 662            | 106,598          |
| Луганскаго литейнаго завода . . .                         | 31,017           | 3,575          | 1,275          | 35,867           |
| Жалованной бывшему нѣкогда<br>Либанскому Войску . . . . . | 11,994           | 3,952          | »              | 15,946           |
| Самарскаго монастыря . . . . .                            | 1,258            | 129            | 251            | 1,638            |
| Государственныхъ крестьянъ . . .                          | 1.595,728        | 137,173        | 30,359         | 1.763,260        |
| Казенной оброчной . . . . .                               | 129,443          | 4,106          | 6,385          | 139,934          |
| Помѣщиковъ . . . . .                                      | 2.970,231        | 385,070        | 65,531         | 3.420,832        |
| <b>Всего . . . . .</b>                                    | <b>5.419,309</b> | <b>577,017</b> | <b>106,144</b> | <b>6.102,470</b> |

*Примечаніе.* Мы заимствуемъ эту вѣдомость изъ официальныхъ источниковъ, но считаемъ долгомъ предупредить, что она очень устарѣла и цифры, въ ней выставленныя, далеко невѣрны; притомъ въ ней общее число десятинъ принято по старому исчисленію пространства губерніи, то есть 93.893 десятинъ менѣе новаго.

При всемъ томъ, изъ этой вѣдомости можно составить себѣ хотя приблизительно понятіе о распредѣленіи земель въ губерніи по владѣніямъ; болѣе точныхъ свидѣній не имѣется.

На картѣ погъ № 1-ю указаны краскою земли Азовскихъ казаковъ и казачья земля, но конечно это только приблизительный очеркъ, для указанія собственно мѣстъ, гдѣ онѣ находятся.

## ФИЗИЧЕСКІЯ СВОЙСТВА ПОВЕРХНОСТИ.

### КРАТКІЙ ГЕОГРАФИЧЕСКІЙ ОЧЕРКЪ ЕКАТЕРИНОСЛАВСКОЙ ГУБЕРНІИ.

Краска земли Екатеринославской губерніи, въ географическомъ отноше-  
ніи, состоитъ изъ порода известняка и порода осадочныхъ. Породы осадоч-  
ныя составляютъ всю южную часть губерніи, представляя собой гней-  
сы, известняки, мергели, глина, песокъ. Въ некоторыхъ мѣстахъ, какъ на  
примѣръ въ окрестностяхъ селъ Киреевскія, разлагаются на правой сторо-  
нѣ р. Киреевскія, образуя известняки, мергели, глина, песокъ изъ новѣй-  
шихъ слоевъ, мергели, известняки, мергели, глина, песокъ, известняки и проч.

Эта земля известна въ окрестности селъ Киреевскія, Лутанскаго  
завода, въ окрестностяхъ селъ Киреевскія, Лутанскаго завода, въ окрестностяхъ селъ Киреевскія, Лутанскаго завода, въ окрестностяхъ селъ Киреевскія, Лутанскаго завода.

Гнейсъ, подобно граниту, состоитъ изъ полеваго шпата, слюды и кварца, но только всѣ эти части находятся въ зернисто-листоватомъ скопленіи.

Гранитъ состоитъ изъ полеваго шпата, слюды и кварца въ зернистомъ скопленіи между собою.

Сіенитъ состоитъ изъ полеваго шпата, кварца и роговой обманки, въ зернистомъ скопленіи. Теряя кварцъ, онъ переходитъ въ сіенито-видный зеленый камень (Grünstein).

Порфиръ представляетъ плотнѣйшій глинистый камень, въ которомъ запутаны полево-шпатовые кристалы. Въ связи съ порфиромъ встрѣчается яшма, представляя собою почти чистый кварцъ, окрашенный притомъ болѣе или менѣ яркими и красными цвѣтами.

Огненные породы весьма ясно обнаружены по крутымъ берегамъ р. Днѣпра, въ его порогахъ; по берегамъ рѣчки Волчьей, впадающей въ рѣку Самару (последняя течетъ въ Днѣпръ); въ окрестностяхъ селенія Каракубы и по р. Кальміусу, начиная отъ сел. Большой Каракубы и до сел. Чермальки.

Породы осадочныя въ Екатеринославской губерніи состоятъ изъ формаций: каменноугольной, мѣловой, пермской и третичной.

Каменноугольная формація занимаетъ восточную часть значительнаго пространства губерніи и составляетъ западную часть такъ называемаго Донецкаго каменноугольнаго бассейна. Эту формацію составляютъ три главныхъ группы горныхъ породъ, но онѣ не всегда одинаково участвуютъ въ ея строеніи.

1-я группа. Обломочныя породы, состоящія изъ кварца, вывѣтреннаго полеваго шпата, слюды и роговой обманки. Эти арказы, песчаники и конгломераты явно произошли отъ разрушенія кристаллическихъ породъ.

2-я группа. Состоитъ изъ сланцеватыхъ глинъ, изъ которыхъ крѣпкія сланцеватыя глины получили названіе глинистыхъ сланцевъ.

3-я группа. Известняки; съ этими породами перемежаются пласты каменнаго угля.

Обломочныя породы составляютъ около  $\frac{17}{20}$  всей массы горныхъ породъ каменноугольной формаціи, сланцеватыя глины  $\frac{1}{20}$  и известняки  $\frac{2}{20}$ .

Арказы, т. е. песчаники съ полевымъ шпатомъ, составляютъ господствующую породу и занимаютъ по крайней мѣрѣ половину каменноугольнаго образованія.

Кварцовые песчаники находятся рѣже арказовъ, которые часто лежатъ непосредственно на гранитѣ и сіенитѣ, находящихся на ю.-з. границѣ каменноугольной формаціи.

Сланцеватая глина чаще всего является вблизи каменноугольных пластовъ, содержитъ много отпечатковъ растеній и, въ мѣстахъ прикосновенія съ пластами каменнаго угля, обыкновенно имѣетъ пепельно-сѣрый цвѣтъ.

Известнякъ обыкновенно подчиненъ арказамъ и песчаникамъ и образуетъ, иногда до 1 сажени толщины, непрерывные пласты.

Общее протяженіе пластовъ каменноугольной формации идетъ съ ю.-з. на с.-в., съ нѣкоторыми измѣненіями.

Мѣловая формация находится въ сѣверной части Екатеринославской губерніи, занимая собой мѣсто на западъ отъ города Славянска, въ видѣ полосы, имѣющей въ ширину около 50 верстъ и въ длину около 100 верстъ. Также она залегаетъ по берегамъ р. Донца, начиная отъ с. Верхняго до Гундоровской станицы, имѣя въ средней своей части, отъ праваго берега Донца въ сторону къ Луганскому заводу, около 40 верстъ.

Кромѣ вышесказаннаго, мѣловая формация разбросана отдѣльными частями въ окрестностяхъ р. Бахмутки и Лисичанскаго каменноугольнаго рудника. Въ упомянутыхъ мѣстахъ она состоитъ изъ чистаго мѣла, мѣловаго мергеля, мѣловаго рухляка и изъ зеленоватыхъ и желтоватыхъ песковъ; расположеніе всѣхъ этихъ породъ бываетъ разнообразно.

Пермская формация залегаетъ по р. Бахмуткѣ, впадающей въ Донецъ, и по ея притокамъ. Она состоитъ изъ красныхъ глинъ, мѣстами переходящихъ въ зеленоватыя и синеватыя глины; въ этихъ глинахъ нѣрѣдко залегаютъ штокы гипса и находятся соляные разсолы сѣрыхъ известняковъ, въ видѣ сростковъ и песковъ. Залеганіе этихъ породъ въ пермской формации различно.

Третичная формация Екатеринославской губерніи расположена съ сѣвера, между огненными породами, мѣловой и каменноугольной формациями, въ видѣ полосы, суживающей на ю.-в.; она состоитъ изъ бѣлаго и желтаго степнаго известняка, рухляковъ, глинъ и песковъ.

Огненные и осадочныя породы въ Екатеринославской губерніи, мѣстами, представляютъ холмы въ нѣсколько футовъ высоту надъ уровнемъ мѣстныхъ водъ; онѣ бываютъ прикрыты сверху наносами, состоящими изъ обыкновенной глины, песку и чернозема, а въ другихъ мѣстахъ породы понижаются, образуя лощины.

Дѣйствіемъ поверхностныхъ водъ породы эти бываютъ въ различныхъ мѣстахъ прорыты глубокими ярами, вслѣдствіе чего хорошо обнажаются и даютъ геогномамъ возможность точно ихъ наблюдать.

## ОРОГРАФИЧЕСКИЙ И ГИДРОГРАФИЧЕСКИЙ ОБЗОРЪ ГУБЕРНИИ (\*).

### Орографія.

Поверхность Екатеринославской губернии можетъ, въ обширномъ смыслѣ, назваться равниною; но эта равнина въ разныхъ направленіяхъ пересѣкается небольшими холмами и множествомъ узкихъ долинъ, въ которыхъ текутъ ручьи и рѣки или собираются потоки водъ отъ таянія снѣговъ и проливныхъ дождей. Эти холмы и извилины углубленій, въ нѣкоторыхъ мѣстахъ поросшіе лѣсами и почти вездѣ заселенные, весьма разнообразятъ мѣстность. Но такой характеръ мѣстности не одинаково распределенъ по поверхности губернии. Въ уѣздахъ Бахмутскомъ и Славяносербскомъ, различныя горнокаменные породы образуютъ довольно значительные холмы, протянутые въ разныхъ направленіяхъ. Одинъ изъ болѣе высокихъ кряжей, выходя изъ Земли Войска Донскаго, тянется вдоль южной границы Славяносербскаго уѣзда и входитъ въ Бахмутскій уѣздъ, отдѣляя бассейнъ р. Торца отъ бассейна р. Бахмута. Кряжъ этотъ дѣлаетъ поверхность Славяносербскаго уѣзда нѣсколько покатою съ юга къ сѣверу и даетъ начало притокамъ Донца, имѣющимъ направленіе съ юга на сѣверъ и сѣверо-востокъ. Самая возвышенная часть Славяносербскаго уѣзда находится въ окрестностяхъ м. Ивановки, гдѣ сходятся почтовые дороги изъ Бахмута и Славяносербска въ Таганрогъ и Ростовъ. Отрасли холмовъ въ Бахмутскомъ уѣздѣ, отдѣляющія притоки р. Торца отъ р. Бахмута, въ южныхъ частяхъ уѣзда соединяются съ цѣпью холмовъ, имѣющихъ направленіе на западъ и пересѣкающихъ южную часть Павлоградскаго уѣзда и сѣверную Александровскаго. Самое распределеніе рѣкъ и ихъ притоковъ обнаруживаетъ возвышеніе мѣстности по этому направленію.

Въ Павлоградскомъ уѣздѣ цѣпь небольшихъ холмовъ, протягиваясь по лѣвому берегу р. Орельки, дѣлаетъ сѣверную часть уѣзда нѣсколько холмистою. Возвышенія замѣтны только по правую сторону р. Самары; по лѣвой, верстѣ на 15, простирается равнина, изрѣдка перерѣзанная балками и мало заселенная, по причинѣ недостатка въ водѣ. Въ окрестностяхъ г. Павлограда, между р. Самарою и притокомъ ея съ лѣвой стороны, р. Волчьей, мѣстность до того понижается, что представляетъ уже низменную равнину, покрытую во многихъ мѣстахъ болотами.

---

(\*) Этотъ обзоръ составленъ на основаніи личныхъ изслѣдованій мѣстности; но въ него введены нѣкоторыя подробности изъ Военно-Статистическаго обзорѣнія Екатеринославской губерніи, — соч. г. Драчевскаго.

Отрасль холмовъ, протянутыхъ по лѣвой сторонѣ р. Орельки, выходитъ изъ Павлоградскаго уѣзда, тянется по сѣверной части Новомосковскаго уѣзда и незамѣтно, достигая границы Харьковской губернии, исчезаетъ совершенно. Южная и большая часть Новомосковскаго уѣзда представляетъ равнину, имѣющую болѣе низменныя мѣста въ окрестностяхъ г. Екатеринослава и вообще по теченію Днѣпра.

По правой сторонѣ Днѣпра простирается цѣпь холмовъ, имѣющихъ связь съ Карпатскими горами. Эта цѣпь пересѣкаетъ р. Днѣпръ массаами гранита, образующими пороги, и продолжается далѣе по Александровскому уѣзду, теряясь въ окрестностяхъ Азовскаго моря.

Характеръ возвышенныхъ пространствъ ничѣмъ не отличается отъ равнинъ; изрѣдка только, въ Славяносербскомъ уѣздѣ, виднѣются обнаженные каменистые края, весьма узкіе, но протянутые иногда на пространство двухъ или трехъ верствъ.

Остальная часть возвышенностей покрыта черноземомъ и вполне удобна къ обработкѣ, исключая самыхъ покатоствъ, въ нѣкоторыхъ мѣстахъ весьма крутыхъ. Возвышенныя части всегда безлѣсны, даже кустарниковъ на нихъ не встрѣчается.

Низменныя мѣста въ губерніи исключительно представляютъ долины рѣкъ, болѣе или менѣе широкія; слѣдовательно и очертаніе низменныхъ мѣствъ всегда узкое и продолговатое. Эти мѣста заключаютъ въ себѣ всю древесную растительность, и населенность края. Дно ихъ въ Славяносербскомъ, Бахмутскомъ, Екатеринославскомъ и Верхнеднѣпровскомъ уѣздахъ, возлѣ самыхъ береговъ рѣкъ, болѣею частію каменисто, а часто даже состоитъ изъ сплошнаго гранита; въ другихъ мѣстностяхъ отчасти болотисто; но болѣею частію покрыто глубокимъ слоемъ чернозема, на которомъ растутъ лѣса и кустарники, разведены сады и огороды.

### **Гидрографія.**

Екатеринославская губернія восточными своими границами примыкаетъ къ берегамъ Азовскаго моря и перерѣзывается множествомъ рѣкъ и рѣчекъ, составляющихъ притоки Днѣпра, Дона и Донца. Судя по числу рѣкъ, казалось бы можно было заключить, что край изобилуетъ водою; но на самомъ дѣлѣ встрѣчаются многія мѣстности, гдѣ недостатокъ воды довольно ощутителенъ и гдѣ, вслѣдствіе сего, населеніе не можетъ распространяться, не имѣя возможности поддерживать скотоводства и овцеводства, столь важныхъ отраслей сельскаго хозяйства въ этомъ краѣ. — Весною и осенью недостатка въ водѣ почти нигдѣ не встрѣчается; множество балокъ и овраговъ наполняются ею въ значительномъ количествѣ. Отъ тая-

ня снѣговъ и самыя малые ручейки и рѣчки изобилуютъ водою, но съ наступленіемъ лѣта, особенно когда оно сухое и жаркое, не только въ балкахъ и оврагахъ вода исчезаетъ, но пересыхаютъ даже и рѣчки. Такой недостатокъ въ водѣ встрѣчается почти на всѣхъ возвышенныхъ частяхъ поверхности губерніи; а преимущественно въ восточной части Александровскаго уѣзда.

Чтобы избѣгнуть недостатка въ водѣ, почти все народонаселеніе губерніи сосредоточивается по теченію рѣкъ и рѣчекъ. Такое распредѣленіе селъ и деревень бросается въ глаза каждому, кто изъ Великороссіи въѣдетъ въ южныя наши губерніи; оно составляетъ отличительную характеристику ихъ. Въ долинахъ рѣкъ только виднѣются деревни, села, лѣса и кустарники; возвышенныя же пространства покрыты хлѣбами.

Если въ нѣкоторыхъ мѣстахъ губерніи и чувствуется недостатокъ въ водѣ—недостатокъ, который, впрочемъ, можетъ быть устраненъ трудомъ и искусствомъ человѣка,—за то система рѣкъ и близость морей весьма способствуютъ развитію торговли и разныхъ родовъ промышленности. Азовское море, въ этомъ отношеніи, вполне выполняетъ удобства, приносимыя всѣми внутренними морями, доставляя возможность сбывать произведенія страны по выгоднымъ цѣнамъ и пользоваться предметами заграничной торговли.

Мы сдѣлаемъ краткое описаніе самаго моря, изъ чего будетъ ясно видно, что, не смотря на многія затрудненія для судоходства, отъ мелководья и направленія вѣтровъ, оно доступно для кораблей разной постройки, которые, съ помощію каботажныхъ судовъ, могутъ нагружаться и вывозить предметы нашей торговли въ отдаленныя страны Европы.

Азовское море въ древнія времена носило названіе *Темеринда*, что означало на скискомъ языкѣ *Мать моря*; также *Карпилугъ*, *Синее море*, *Меотійское озеро* и другія. Длина его отъ Еникальскаго пролива до устья р. Дона—около 170 миль по фарватеру, а ширина отъ Арабатской косы до южной оконечности Камышеватой — 125 миль. Оно находится между 45° 18' и 47° 17' сѣверной широты и 32° 42' и 36° 41' восточной долготы по парижскому меридіану. Грунтъ морскаго дна почти исключительно состоитъ изъ ила, смѣшаннаго съ черной или красной ракушкой; только въ нѣкоторыхъ мѣстахъ дно морское покрыто пескомъ съ ракушкой. Грунтъ этотъ очень мягокъ и легко размывается волнами при сильныхъ вѣтрахъ, дующихъ въ разныхъ направленіяхъ, вслѣдствіе открытыхъ береговъ моря, окруженнаго степными равнинами, на которыхъ вѣтры не встрѣчаютъ препятствій. Мягкость морскаго дна была причиной образованія многихъ косъ

и отмелей, затрудняющих мореплавание. Некоторые из отмелей произошли от напыва земли съ береговъ или съ фарватеровъ рѣкъ; онѣ болѣе всего опасны для мореходцевъ, какъ неизбѣющія правильнаго очертанія и иногда перемѣняющія свое положеніе. Такихъ отмелей немного, но онѣ требуютъ тщательнаго наблюденія за собою и искусства лоцмановъ. Мягкость морскаго дна, размываемаго волнами, дѣлаетъ воду Азовскаго моря весьма мутною. При сѣверномъ или сѣверо-восточномъ вѣтрѣ, когда морскія воды отойдутъ къ югу и Азовскій заливъ наполняется водами Дона, вода въ немъ дѣлается столь прѣсною, что ее можно употреблять для питья. Если же вѣтеръ стихнетъ или перейдетъ въ юго-западный, тогда снова прибываетъ соленая вода.

Періодическихъ приливовъ и отливовъ въ Азовскомъ морѣ не бываетъ; временныя же, происходящія отъ направленія вѣтровъ, весьма замѣчательны: при сѣверо-восточномъ вѣтрѣ, вода упадаетъ на нѣсколько футовъ, смотря по тому, сколько времени и съ какою силою онъ дуетъ; при юго-западномъ — происходитъ обратно: вода возвышается иногда весьма быстро. — Случалось, напримѣръ въ 1812 году, что Азовское море, поднявшись на значительную высоту, заливало большія пространства береговъ Земли Войска Донскаго. Также, въ 1831 году, сильнѣйшій юго-западный вѣтеръ, согнавъ морскія воды въ самую сѣверную часть Азовскаго залива, задержалъ нѣсколько теченіе Дона, и это было причиною такого наводненія, что, въ 10 верстахъ отъ берега, во многихъ мѣстахъ вода доходила до 15 футовъ высоты.

Независимо отъ вліянія вѣтровъ, весною море въ окрестностяхъ Таганрога нѣсколько возвышается, иногда фута на два или на три, если рѣка Донъ сильно разливается.

Берега моря почти вездѣ въ предѣлахъ Екатеринославской губерніи имѣютъ ступенчатый характеръ: горы и значительныя возвышенности не примыкаютъ къ морю, почему и нѣтъ здѣсь ни глубокихъ и закрытыхъ пристаней, ни живописныхъ картинъ природы. Если, въ нѣкоторыхъ мѣстахъ, берега представляютъ крутизну и обрывы, то это вслѣдствіе возвышенія стени надъ уровнемъ моря. Только при впаденіи рѣкъ встрѣчается нѣкоторое разнообразіе мѣстности: рѣки вылетъ по углубленнымъ балкамъ, иногда поросшимъ кустарниками, и видъ впаденія ихъ всегда болѣе или менѣе красивъ и живописенъ. Отъ посада Петровскаго, расположеннаго на восточномъ берегу р. Берды, начинается граница Екатеринославской губернии, примыкающая къ морю. Оттуда морской берегъ имѣетъ сѣверо-восточное направленіе, до селенія Янты. Отъ пересѣченія семью балками и возвышенъ около 20 футовъ: онъ нѣсколько понижается къ Бердинской и

Бѣлосарайской косѣ. Глубина моря по всему этому направленію довольно значительна, сравнительно съ другими мѣстами; только въ разстояніи одной мили суда не могутъ подходить къ берегу по мелководью, да и еще глубина имѣетъ отъ 16 до 18 футовъ.

Грунтъ морскаго дна иловатый.

На этомъ пространствѣ имѣются двѣ якорныя стоянки: одна на востокъ посада Петровскаго, а другая противъ Ялты, въ разстояніи 3-хъ миль отъ берега. Отъ сел. Ялты берегъ поворачиваетъ на востокъ и образуетъ Бѣлосарайскую косу, которая входитъ въ море на  $7\frac{1}{2}$  миль, имѣя 7 миль ширины при основаніи. Самая оконечность косы обращена къ югу и отъ нея тянется отмель на разстояніи  $3\frac{1}{2}$  миль; эта отмель ежегодно увеличивается и бываетъ причиною несчастныхъ случаевъ съ мореходцами. Глубина моря на разстояніи  $\frac{1}{2}$  мили отъ сѣверо-восточнаго берега косы доходитъ до 18 футовъ; на косѣ построенъ каменный маякъ, вышиною 30 футовъ, для указанія мореходцамъ направленія. Отъ оконечности Бѣлосарайской косы, берегъ поворачиваетъ снова на сѣверо-востокъ и тянется до г. Мариуполя, находящагося на западномъ берегу рѣки Кальміуса. Городъ Мариуполь есть второй портъ, послѣ Таганрога, въ предѣлахъ Екатеринославской губерніи (\*). Рейдъ его открытъ отъ SW черезъ S до O; грунтъ морскаго дна иловатый; якорная стоянка отъ города на разстояніи  $1\frac{1}{2}$  мили и на глубинѣ 14 футовъ; далѣе море еще глубже; по направленію къ фарватеру, оно имѣетъ отъ 12 до 22 футовъ.

Глубина моря по всему этому направленію ясно указываетъ, какія суда могутъ подходить и на какое разстояніе отъ берега; изъ этого однакожь нельзя заключить, чтобы довольно большихъ размѣровъ суда, если только они плоскодонной постройки, не могли приближаться къ г. Мариуполю. Такими каботажными судами производится нагрузка изъ г. Мариуполя, особенно при вѣтрѣ SW, поднимающемъ море на нѣсколько футовъ. Мѣстность, прилежащая къ морскому берегу, начиная отъ крѣпости Петровской до Мариуполя, почти совершенно ровная и мало населена; на пространствѣ въ разстояніи 10 верстъ отъ моря, только 4 значительныхъ деревни: Ялта, Мангутъ, Урзуфъ и Новоспасовка. Мѣстность эта пересѣкается рѣками: Мокр. Бѣлосарайской, Камышеватой и Зеленой, текущими въ долинахъ сначала съ берегами отлогими, а къ самому устью рѣкъ крутыми; кромѣ того на ней видныются разсыпанные курганы.

Отъ Миусскаго лимана начинается снова обрывистый берегъ, прилежащий къ территоріи Екатеринославской губерніи, и тянется по направле-

---

(\*) Мы здѣсь не считаемъ г. Ростова, какъ по лежащаго на приморскому берегу,



нію къ сѣверо-востоку. Входъ въ лиманъ закрытъ косою Семеновскою, исключая разумѣется фарватера. Версть на 5 отъ впаденія р. Міуса выдается незначительная протяженіемъ Беглицкая коса, отъ которой, по направленію къ юго-востоку, тянется отмель на разстояніи отъ оконечности косы миль на 6-ть. Глубина моря на отмели не превышаетъ 6-ти, а въ иныхъ мѣстахъ доходитъ до 2-хъ футовъ.

За Беглицкою косою, верстахъ въ 10-ти, выдается небольшая Золотая коса; далѣе Петрушинская, имѣющая передъ собою отмель на 7 миль, и затѣмъ уже берегъ идетъ прямо до Таганрогскаго мыса, выдавагося въ море на 4 версты и имѣющаго въ основаніи болѣе 5 верствъ. Таганрогскій мысъ образуетъ съ сѣверной своей стороны Самбекскій заливъ, отъ котораго, въ нѣсколькихъ верстахъ, находится Армянская коса, составляющая предѣлъ берега Екатеринославской губерніи съ западной стороны Азовскаго моря. Берегъ, на пространствѣ отъ Міусскаго лимана до Армянской косы, крутъ и обрывистъ, но не высокъ. Таганрогскій мысъ болѣе возвышенъ.

Г. Таганрогъ находится подъ  $47^{\circ} 12'$  и  $14''$  сѣверной широты и  $36^{\circ} 38'$  и  $51''$  восточной долготы, въ 30 верстахъ отъ устья рѣки Дона, и занимаетъ первое мѣсто между портами Азовскаго моря. Таганрогскій рейдъ противъ города простирается вдоль залива версть на 25 слишкомъ и шириною на 20; онъ ограничивается съ запада отмелью, виднѣющеюся противъ Петрушинской косы. Къ юго-востоку отъ города, въ разстояніи 2-хъ миль, находится небольшой, низменный, песчаный островъ Черепаха, длиною около 480, а шириною 235 сажень (\*). Таганрогскій рейдъ, не смотря на то, что открытъ юго-западнымъ вѣтрамъ, имѣя грунтъ иловатый (только около Петрушинской отмели смѣшанный съ пескомъ и ракушкой), не представляетъ затрудненій для якорной стоянки. Средняя глубина рейда показана на картѣ на разныхъ пунктахъ, но не должно упускать изъ виду, что отъ продолжительныхъ SW вѣтровъ, производящихъ въ Таганрогскомъ заливѣ теченіе отъ W къ O, вода въ западной части поднимается до 3-хъ футовъ и болѣе, а въ восточной доходитъ до 5-ти выше глубины, показанной на картѣ; сильные же NO вѣтры, производя противное дѣйствіе, сгоняютъ воду иногда до такой степени, что отъ г. Таганрога до острова Черепахи можно переходить въ бродъ; въ послѣднемъ случаѣ суда, даже и плоскодонныя, ставъ на мель, принуждены дожидаться переменъ вѣтра.

Мелководье Таганрогскаго рейда и открытое его положеніе, вѣроятно, были причиной, что по повелѣнію Императора Петра Великаго, противъ

---

(\*) Преданіе говоритъ, что этотъ островъ насыпанъ по повелѣнію Петра Великаго.

Таганрогскаго мыса устроена гавань для 200 судовъ; но она теперь совершенно занесена землею и не только корабли, но даже и малыя лодки не могутъ въ нее входить.

Недостатокъ гавани въ Таганрогъ весьма ощутителенъ. Суда не имѣютъ мѣста для зимовки и мало прикрыты отъ вѣтровъ (\*). Отчасти замѣняетъ недостатокъ гавани устройство набережной на восточной сторонѣ мыса, съ которой производятся нагрузка и выгрузка товаровъ съ судовъ, поднимающихъ отъ 50 до 70 ластовъ и болѣе, при глубинѣ у самой набережной, въ штиль, до 8 футовъ; въ прежнее время передача товаровъ съ каботажныхъ судовъ и нагрузка ихъ производились на телегахъ.

Небольшія заграничныя суда, пристающія къ набережной, получаютъ только половину и треть нагрузки, а для полученія остальнаго груза принуждены отходить отъ берега на болѣе глубокое мѣсто.—Суда, поднимающія грузъ болѣе 100 ластовъ, если они не плоскодонны, начинаютъ грузиться у острова Черепахи, въ 2-хъ миляхъ отъ города, а остальную часть принимаютъ въ 13 верстахъ, у Петрушинской косы; поднимающія же 2000 и болѣе ластовъ начинаютъ нагрузку у Петрушинской косы, а оканчиваютъ въ 20 верстахъ, у Красной Вѣхи. Подвозъ груза къ судамъ, неподходящимъ къ набережной, производится посредствомъ каботажныхъ судовъ.

Наконецъ, третья прибрежная часть Екатеринославской губернии, заключающаяся въ западной части Ростовскаго уѣзда, простирается отъ южнаго рукава Дона до Ейскаго залива. Ейскій заливъ, углубясь въ берегъ (на границѣ Ростовскаго уѣзда съ Землею Кубанскихъ, прежде Черноморскихъ, казаковъ) на 8 миль, по направленію OSO, имѣетъ въ ширину около 5 миль; онъ закрытъ отъ всѣхъ вѣтровъ, но можетъ служить только для судовъ плоскодонныхъ.

Вода въ заливѣ прѣсная, тогда какъ въ другихъ лиманахъ Азовскаго моря она вездѣ солоня.

Отъ восточнаго мыса Ейскаго залива морской берегъ тянется сначала къ сѣверу; потомъ, у м. Шабельскаго, поворачивъ круто на востокъ и имѣя до косы Очаковской сѣверо-восточное направленіе, образуетъ Чимбургскую косу, въ 20 миляхъ отъ Ейскаго залива; далѣе направляется къ востоку и, наконецъ, изгибомъ къ сѣверу доходитъ до устья Дона. На всемъ означенномъ пространствѣ морской берегъ усѣянъ отмелями. Къ сѣверо-востоку отъ входа въ Ейскій заливъ выдается весьма значительная отмель, идущая отъ песчаныхъ морскихъ острововъ, лежащихъ въ  $9\frac{1}{2}$  миляхъ отъ

---

(\*) Въ настоящее время уже собраны суммы для очищенія гавани и проектъ представленъ на Высочайшее разрѣшеніе.

берега; наибольшая ширина отмели 2 мили, глубина на ней различна, но вообще небольшая. Отъ Чимбургской косы тянется отмель на 7 миль къ сѣверо-западу и на 19 къ востоку, доходя даже до устья Дона; глубина на ней отъ 5 до 15, а на сѣверной ея оконечности до 17 футовъ. Морскіе берега вообще обрывисты, за исключеніемъ отлогихъ и даже низменныхъ мѣстъ: а) между лѣвымъ нагорнымъ берегомъ р. Еи и Ейскимъ укрѣпленіемъ, на протяженіи около 3 верстъ; б) между станціею Чубурскою и д. Маргаритовкою, на пространствѣ  $2\frac{1}{2}$  верстъ, и в) низменная мѣстность, на такомъ же пространствѣ, при устьѣ р.р. Сухаго и Мокраго Кагальника, къ югу отъ сел. того же имени.

Съ уничтоженіемъ карантина въ г. Таганрогѣ, судоходство по Азовскому морю значительно усилилось. Теперь суда и купеческіе корабли всѣхъ націй, безъ всякихъ затрудненій, проходятъ Азовское море, достигая Таганрогскаго рейда, на которомъ, смотря по своей величинѣ, останавливаются въ большемъ или меньшемъ разстояніи отъ города. Пароходство также усиливается; уже устанавлены постоянные рейсы отъ г. Таганрога въ г. Ростовъ, для перевозки пассажировъ и вѣди, и такіе же рейсы существуютъ между Таганрогомъ, Мариуполемъ, Бердянскомъ и Керчью, а также между этими пунктами, Одессою и Константинополемъ. Въ настоящее время пассажиры могутъ съ легкостію и со всѣми удобствами путешествія отправляться во всѣ вышеозначенные города. Нагруженные купеческіе корабли также безопасно ходятъ по фарватеру Азовскаго моря; но какъ оно мелководно и довольно бурно, то, при плаваніи по немъ, требуются тщательная предусмотрительность и вниманіе, дабы не завести судно на мель. Одно только важное неудобство, о которомъ мы уже выше сказали, встрѣчается на Азовскомъ морѣ и имѣетъ вредное вліяніе на развитіе граничной торговли. Это — недостатокъ закрытыхъ портовъ или гаваней для зимовки судовъ. Мореходцы осенью вынуждены спѣшить съ нагрузкой кораблей, боясь быть застигнутыми льдами; но можно надѣяться, что этотъ важный недостатокъ будетъ устраненъ очисткою гавани въ г. Таганрогѣ.

Плаваніе по Азовскому морю, по причинѣ льда, ежегодно совершается только въ продолженіе 8 мѣсяцевъ и рѣдко болѣе.

Навигація большею частію начинается во второй половинѣ марта и въ первыхъ числахъ апрѣля, рѣдко въ февралѣ; оканчивается же въ послѣднихъ числахъ октября, а иногда и въ первой половинѣ ноября мѣсяца.

### **Рѣки.**

Рѣки, протекающія по Екатеринославской губерніи, принадлежатъ къ двумъ бассейнамъ Чернаго и Азовскаго морей; изъ нихъ важнѣйшія: Днѣпръ,

прорѣзывающій губернію съ сѣвера на югъ, и Донъ, который проходитъ небольшое ея пространство. Остальныя, хотя по протяженію своему и довольно значительны, но по мелководію неудобны для судоходства и, слѣдовательно, не имѣютъ особеннаго вліянія на развитіе промышленности и торговли въ губерніи.

Вотъ естественная система рѣкъ:

**РѢКИ, ВПАДАЮЩІЯ ВЪ ДОНЪ.**

Съ правой стороны.

|  |              |                                       |
|--|--------------|---------------------------------------|
|  | Омельникъ.   |                                       |
|  | Омельничекъ. |                                       |
|  | Демоткань.   |                                       |
|  | Самоткань.   | Съ правой Третузная.                  |
|  | Мокрая Сура. | — — Камышевая Сура.                   |
|  |              | — — Грушевка.                         |
|  |              | Съ лѣвой Сухая Сура.                  |
|  | Томаковка.   |                                       |
|  | Чертомлыкъ.  | Съ правой Каменка.                    |
|  | Базавлукъ.   | Съ лѣвой Солоная.                     |
|  |              | — — Зеленая.                          |
|  | Ингулецъ.    | — — Желтая.                           |
|  |              | — — Саксагань. Съ правой Комисаровка. |

**ДОНЪ** (впадаетъ въ Черное море).  
(Судоходенъ.)

Съ лѣвой стороны.

|  |                 |                   |
|--|-----------------|-------------------|
|  | Орель.          | Съ лѣвой Орелька. |
|  |                 | — — Богатая.      |
|  |                 | — — Кильченка.    |
|  |                 | — — Заплавка.     |
|  |                 | — — Прядивка.     |
|  | Проточъ . . . . | — — Чапынка.      |

**РѢКИ, ВПАДАЮЩІЯ ВЪ САМАРУ.**

Съ правой стороны.

|  |                                      |                   |
|--|--------------------------------------|-------------------|
|  | <b>САМАРА</b> (судоходна при устьѣ). | Опалиха.          |
|  |                                      | Большая Терновка. |
|  |                                      | Малая Терновка.   |
|  |                                      | Вязовокъ.         |

Бобровка.

Вольнянка.

Кильченъ. Съ лѣвой Очеретоватая.

— — Губиника.

Съ лѣвой стороны.

Гнилуша.

Быкъ. { Съ правой Бычекъ.

{ Съ лѣвой { Гришина.

{ { Городецкая.

Чапынка.

**РѢКИ, ВПАДАЮЩІЯ ВЪ ВОЛГѢ.**

Съ правой стороны.

Солененькая,

Солоная.

Каменка.

Съ лѣвой стороны.

Очеретоватая.

Дурная.

Водяная.

Лозовая.

Осиковая.

Сухіе Ялы. Съ лѣвой { Солодкая.

Дордобя (Гончариха). { Икряная.

Мокрые Ялы { Съ правой Лозоватая.

{ — — Кашпачъ.

{ Съ лѣвой Кобыльная.

Вороная.

Гайчулъ. { Съ правой Янчулъ.

{ Съ лѣвой Солоненькая.

Верхняя Терса. Съ лѣвой { Солоненькая.

{ Водяная.

{ Соломча.

Нижняя Терса. Съ прав. Отлогая Терса.

Берестовая.

Терновая

Воронья.

Осокоровка.

**САМАРА.**

**ВОЛГѢ.**

**ДВЕРЬ.**

**ДОНЪ.** { Волненская.  
{ Мокрая Московка.  
{ Конская. { Съ правой Жеребець.  
{ { Съ лѣвой Токмачка.

**РѢКИ, ВПАДАЮЩІЯ ВЪ АЗОВСКОЕ МОРЕ.**

Бѣльмакъ.  
 Берда. Съ лѣвой { Грузская. Съ лѣвой Грузенская.  
{ Каратюкъ. Съ лѣвой Темрюкъ.  
 Зеленая.  
 Бѣлосарайская.  
 Кальміусъ. Съ правой { Берестовая.  
{ Волноваха. Съ лѣвой Сухая Волноваха.  
{ Дубовая.  
{ Кальчикъ. { Съ правой Калець.  
{ { Съ лѣвой Шагирова.  
 Міусъ. { Съ правой Кринка. { Буловиня. Съ лѣвой Ольховатка.  
{ Съ лѣвой Каменка. { Корнусъ.  
 Самбекъ. { Съ правой Бирючая.  
{ Съ лѣвой Сухой Самбекъ.  
 Мокрый Чулекъ.

**РѢКИ, ВПАДАЮЩІЯ ВЪ СѢВЕРНЫЙ ДОНЕЦЪ.**

Съ правой стороны.

**СѢВЕРНЫЙ ДОНЕЦЪ** (судоходенъ.) { **КОНЕЦЪ** (судоходенъ въ полноводье). { Бритай (\*). Съ лѣвой { Лозовая.  
{ { Попельная.  
{ { Капиновая.  
{ Кривой Торець. Съ лѣв. { Быкъ.  
{ { Лозовая.  
{ { Казенный Торець. { Съ пр. Полтавка.  
{ { { Съ лѣв. Грузская.  
{ Бахмутъ. { Съ правой { Кодыма.  
{ { { Плотова. Съ лѣвой Горьмый Пень.  
{ { { Ближняя Ступка.  
{ { { Дѣльная Ступка.  
 Верхняя Бѣлинская.  
 Нижняя Бѣлинская.

(\*) Притокъ р. Берика, впадающаго въ Сѣверный Донецъ въ Харьковской губерніи.

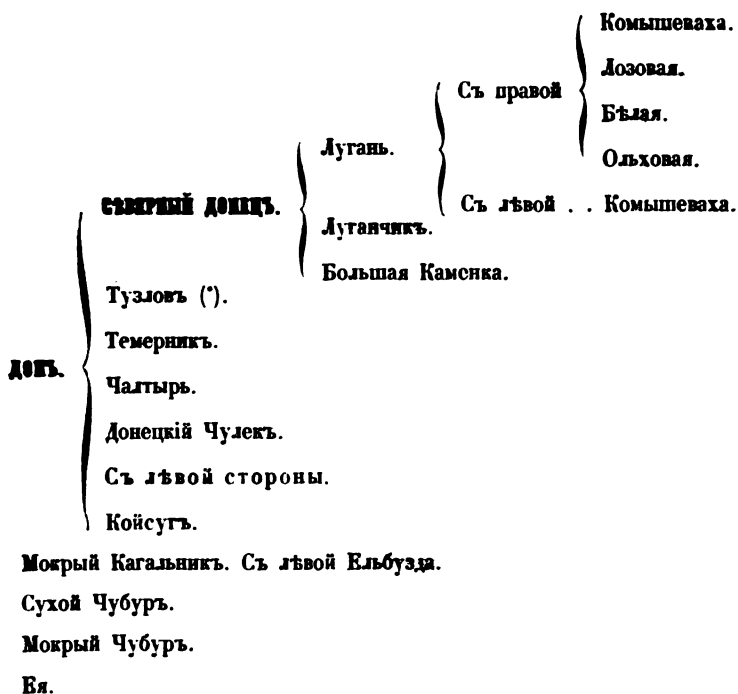

#### ДНѢПРЪ.

Рѣка Днѣпръ вытекаетъ изъ Сычевскаго уѣзда Смоленской губернии, изъ болотъ, лежащихъ у подошвы Валдайской плоской возвышенности, недалеко отъ истоковъ рѣкъ: Волги и Западной Двины. Днѣпръ имѣетъ теченіе съ сѣвера на югъ и впадаетъ въ Черное море, образуя при устьѣ лиманъ, называемый Днѣпровскимъ. Вся длина теченія этой рѣки простирается на 1600 верстъ. Въ предѣлахъ Екатеринославской губернии Днѣпръ протекаетъ 347 верстъ. Сначала, на протяженіи 138 верстъ, онъ имѣетъ направленіе отъ сѣверо-запада къ юго-востоку, до соединенія съ р. Самарою; потомъ поворачиваетъ на югъ, проходитъ въ этомъ направленіи 89 верстъ до устья Мокрой Московки, впадающей въ него съ лѣвой стороны при г. Александровскѣ; далѣе постепенно склоняется на западъ и, пройдя 120 верстъ, при впаденіи съ правой стороны р. Базавлука, которая составляетъ собою часть западной границы Екатеринославской губернии, уходитъ въ Херсонскую губернію. Днѣпръ, отъ предѣловъ сѣверо-западной границы губернии до впаденія въ него съ лѣвой стороны р. Орели, на протяженіи 65 верстъ, служитъ границей Полтавской губернии съ Екатеринославою. Первая изъ нихъ занимаетъ лѣвую сторону рѣки уѣздами: Кременчугскимъ и Кобелякскимъ, вторая—правую уѣздомъ Верхнеднѣпровскимъ, простирающимся еще ниже устья рѣки

(\*) Притокъ р. Акса, впадающаго въ Донъ въ Землѣ Войска Донскаго.

Орели версть на 30; далѣе отъ р. Орели проходить въ предѣлахъ Екатеринославской губерніи и обозначаетъ лѣвымъ берегомъ своимъ границы уѣздовъ: Новомосковскаго (98 версть), Павлоградскаго (10 версть) и Александровскаго, простирающагося на 110 версть, до рѣвки Конской; отсюда начинается Мелитопольскій уѣздъ Таврической губерніи, которая граничитъ Днѣпромъ съ Екатеринославою на 64 версты. Остальная часть праваго берега Днѣпра, на протяженіи 252 версть, занимаетъ уѣздъ Екатеринославскій. Днѣпръ прегражденъ въ Екатеринославской губерніи порогами и заборами. Порогами называютъ одну или нѣсколько каменныхъ грядъ, занимающихъ часть русла, усѣянныхъ камнями отъ одного берега къ другому и образующихъ нѣсколько уступовъ, а заборами называются мѣста, усѣяныя камнями и выдающіяся въ рѣку въ видѣ косъ, но не пересѣкающія ея во всю ширину. Какъ пороги, такъ и заборы составляютъ важнѣйшія препятствія судоходству, а потому правительство съ давнихъ временъ печется о ихъ расчисткѣ.

Самая большая ширина Днѣпра, въ предѣлахъ Екатеринославской губерніи, встрѣчается въ порожистой его части, и доходитъ до 860 сажень; самая же меньшая—ниже пороговъ, гдѣ гористые берега, состоящіе изъ отвѣсныхъ гранитныхъ скалъ, возвышаясь мѣстами до 35 сажень надъ поверхностью воды, сжимаютъ его до 75 сажень ширины. Въ слѣдующихъ мѣстахъ Днѣпръ имѣетъ широкое теченіе: противъ г. Верхнеднѣпровска 650 сажень, противъ Екатеринослава 508 сажень, при устьѣ Суры 850 сажень, у острова Козлова, нѣсколько выше порога Ненасытецкаго, 860, а узкое встрѣчается нѣсколько ниже Верхнеднѣпровска—120 сажень, между порогами Волнигскимъ и Будилевскимъ — 175, а ниже пороговъ, противъ колоніи Кичкасъ — 150 сажень.

Самая большая глубина Днѣпра имѣетъ 25 футовъ, средняя 14, а меньшая въ порожистой части рѣвки составляетъ 6 футовъ. Только противъ колоніи Кичкасъ, въ самомъ узкомъ руслѣ, и въ урочищѣ Волчье Горло, глубина простирается до 98 футовъ; въ мѣстахъ же, гдѣ находятся мели, она не превышаетъ аршина.

Фарватеръ рѣвки измѣняется каждагодно какъ направленіе, такъ и ширину свою; но это измѣненіе болѣе случается до устья р. Самары, отъ свойства песчанаго грунта, по которому протекаетъ Днѣпръ. Случается иногда такое же измѣненіе русла и ниже Александровска, до устья р. Базавлука, происходящее отъ свойства низменной болотистой равнины, пересѣченной многими протоками.

Дно Днѣпра большею частію песчаное, за исключеніемъ порожистой части, въ которой, на протяженіи 60 версть, и нѣсколько ниже до острова



Хортицы, оно преимущественно состоит изъ камней гранитной породы; въ этой части рѣки, острова, отдѣльные камни и пороги даютъ ей особый характеръ.

Отъ предѣловъ сѣверо-западной границы губерніи до перваго Старокай-дацкаго порога, луговая долина Днѣпра большею частію суха, имѣеть ширины отъ 4 до 8 верстъ, покрыта кустарниками, песками, лугами и мелкимъ лѣсомъ. Наибольшая ширина рѣчной долины находится при устьѣ Орели и ниже. Съ убылью весенней воды, берега русла во многихъ мѣстахъ удаляются отъ ложа рѣки на полверсту и болѣе, отчего образуются песчанья косы и мели. Вся порожистая часть рѣки, и нѣсколько ниже до острова Хортицы, луговой долины и протоковъ не имѣеть; на этомъ протяженіи рѣка, образуя нѣсколько острововъ, частію каменистыхъ, частію покрытыхъ мелкимъ дубомъ, протекаетъ между нагорныхъ береговъ, во многихъ мѣстахъ скалистыхъ и крутыхъ.

Долина третьей части теченія Днѣпра, отъ Александровска до устья Базавлука, низменна, болотиста, имѣеть ширины отъ 6 до 20 верстъ, наполнена небольшими очеретами и называется въ сѣверной части своей *Плавня* или *Великій Лугъ*. Плавня изобилуетъ богатыми сѣнокосами, камышомъ, вербовымъ лѣсомъ и частью лозою, дубомъ, осокорью и мелкимъ кустарникомъ.

До устья Самары, правый нагорный берегъ р. Днѣпра большею частію крутъ, пересѣченъ глубокими оврагами, изъ коихъ многіе покрыты дубовымъ лѣсомъ, а лѣвый отлогъ и тоже мѣстами покрытъ мелкимъ лѣсомъ. Замѣчательна крутизна праваго берега около с. Романковки и Сухачевки, выше города Екатеринослава; въ этихъ мѣстахъ правый берегъ господствуетъ надъ лѣвымъ, отходящимъ на значительное разстояніе отъ русла рѣки. Далѣе на всемъ пространствѣ, занимаемомъ порогами до острова Хортицы, правый берегъ нѣсколько выше лѣваго; тотъ и другой пересѣчены оврагами, поросшими дубовыми рощами, состоятъ большею частію изъ открытыхъ скалъ, мѣстами возвышающихся до 35. сажень надъ поверхностью воды. Самые высокіе и крутые берега на этомъ протяженіи находятся при порогахъ Будилловскомъ и ниже его.

Отъ острова Хортицы до устья Базавлука, нагорные берега Днѣпра находятся почти на одной высотѣ и образуютъ противъ сел. Бѣлинскаго и устья р. Конской обширную болотистую долину Днѣпра.

Грунтъ земли на берегахъ Днѣпра песчаный, смѣшанный съ глиною, а въ нѣкоторыхъ мѣстахъ покрытый сверху фута на два черноземомъ, включая порожистой части, гдѣ грунтъ по берегамъ рѣки и овраговъ преимущественно каменистъ.

Рѣка Днѣпръ множествомъ своихъ рукавовъ образуетъ острова, большею частію покрытые лѣсомъ или кустарникомъ, а въ нижней части рѣки сверхъ того болотистые. Замѣчательнѣйшіе изъ нихъ слѣдующіе: *Осокорватый* и *Кучугуроватый*, лежатъ около с. Троицаго; *Длинный* противъ мѣстечка Калеберды, *Молодикъ* у с. Даріевки, *Нижній Длинный* противъ с. Куцеволовки, *Мирской Отрѣзъ* и *Великій* у с. Мишуринъ Рогъ, *Лизкій* у с. Днѣпровской Каменки, *Шелюговатый* и *Великій* при с. Бородаевкѣ, *Фурсинъ* и *Матяевъ* у д. Александровки, *Москалевъ* при с. Шишиновкѣ, *Монастырскій* и *Становой* у города Екатеринослава, *Сурской* противъ с. Волоскаго, *Козловъ* у с. Васильевки, *Дубовый* у с. Петровскаго, *Таволжаный* при деревнѣ Августиновкѣ, *Кухаревъ* у с. Андреевки, *Хортица* самый большой, длиною 10, шириною 3 версты, выше г. Александровска, и *Орловъ* при м. Никополь. Длина самаго большаго острова (исключая Хортицы) простирается до 5-ти, а ширина до 2-хъ верстъ.

Кромѣ того, по Днѣпру есть много другихъ небольшихъ острововъ, песчаныхъ косъ и мелей, обнаженныхъ камней и грядъ гранитной породы; послѣднія, смотря по степени ихъ важности, называются заборами и порогами.

Въ большей части рѣки, острова имѣютъ утесистые берега, обращенные къ верховью рѣки; по всей вѣроятности, они произошли отъ постепеннаго накопленія земляныхъ частицъ, увлеченныхъ водою и осадившихся за скалами.

Днѣпръ вскрывается обыкновенно въ первыхъ числахъ марта и рѣдко въ концѣ февраля, а замерзаетъ около 30 ноября. По вскрытіи рѣки, вода начинаетъ прибывать, но незначительно; эта прибыль воды происходитъ отъ вскрытія притоковъ Днѣпра въ Екатеринославской губерніи. Спустя недѣлю, а иногда и двѣ, послѣ первой прибыли воды, начинается разливъ, происходящій отъ водъ, прибывающихъ съ сѣверныхъ губерній; разливъ этотъ продолжается до 9 мая и только около этого времени вода начинаетъ сбывать. Вообще большіе разливы Днѣпра въ Екатеринославской губерніи зависятъ отъ обилія снѣговъ въ губерніяхъ, сѣвернѣе ея лежащихъ, и могутъ быть раздѣлены на три рода: на высокіе, средніе и низкіе. При высокыхъ разливахъ, продолжающихся около 35 дней, вода поднимается отъ 7 до 20 футовъ противъ обыкновеннаго своего уровня. При среднихъ, продолжающихся около 30 дней, вода поднимается отъ 3-хъ до 6-ти футовъ; наконецъ при низкихъ—отъ 1 до 3 футовъ; послѣдніе продолжаются около 20 дней. Замѣчательное разлитіе Днѣпра было въ 1845 году, причинившее весьма много опустошеній по всему теченію рѣки; въ

прибрежныя селенія, и даже г. Екатеринославъ, много пострадали. Тогда прибыло воды противъ обыкновеннаго уровня на 9 аршинъ 12 вершковъ. Въ этомъ году Днѣпръ вскрылся 28 марта и вода начала каждодневно прибывать до 1-го мая, только съ этого числа стала постепенно убывать. Осенняя прибыль воды начинается въ сентябрѣ; она продолжается до замерзанія рѣки и бываетъ незначительна. Замерзаніе и вскрытіе Днѣпра между порогами сопровождается обстоятельствами, свойственными только этой части рѣки. Въ порогахъ, при встрѣчѣ каменныхъ преградъ, проходящій ледъ иногда до того скопляется, что задерживаетъ теченіе рѣки. Тогда вода поднимается до 7-ми футовъ выше своего уровня, пока усиленнымъ давленіемъ не проложитъ себѣ прохода.

Вообще порожистая часть рѣки весьма живописна и интересна для зрителя. Быстрая рѣка пѣнитса и бѣется о гранитныя скалы, производя оглушительный шумъ и ревъ, раздающійся далеко въ окрестностяхъ. Барки и плоты, проходя черезъ описанныя мѣста, рвутся какъ бы движимые неестественной силой, среди пѣнистыхъ брызговъ бушующей воды. Въ порожистой части Днѣпръ принимаетъ совершенно особенный характеръ. Трудно повѣрить, что этотъ, выше спокойный и величественный Днѣпръ до такой степени измѣнился. Онъ какъ бы вступилъ тутъ въ непримиримую борьбу съ несокрушимымъ гранитомъ и силой прорываетъ себѣ дальнѣйшій путь.

Переправъ чрезъ Днѣпръ немного: самая важная находится при г. Екатеринославѣ. Въ лѣтнее и осеннее время наводится тамъ наплавной мостъ, состоящій изъ 168 пленицъ. Мостъ имѣетъ длины слишкомъ 500 сажень и вполне обезпечиваетъ переправу. Съ наступленіемъ поздней осени, когда ледъ начинаетъ идти по рѣкѣ, мостъ разводятъ и тогда переправа бываетъ на поромахъ и на дубахъ. Въ последнее время устроена для переправы, однимъ частнымъ лицомъ, пароходъ, который буксируетъ порома (\*).

Безъ сомнѣнія, переправа черезъ Днѣпръ будетъ обезпечена съ развитіемъ пароходства; на дубахъ же и баркахъ она очень медленна и часто весною, при сильномъ вѣтрѣ, на короткое время прекращается.

До учрежденія пароходнаго сообщенія, поромовъ было 6 и столько же дубовъ. Первые поднимали отъ 3-хъ до 10-ти воловыхъ подводъ, вторые же—одну или двѣ съ нѣсколькими людьми. Выгода переправъ на дубахъ заключается въ скорости; при попутномъ, но не сильномъ вѣтрѣ, дубъ приходитъ отъ берега къ берегу въ  $\frac{1}{2}$  часа. Для переправы на по-

---

(\*) Этотъ пароходъ въ 1858 году не ходилъ по Днѣпру: онъ, кажется, испортился, но предполагають устроить другой.

омъ нужно 3 или 4 часа, потому на нихъ обыкновенно перевозятъ обомы съ тяжестями.

Переправа при колоніи Кичкасъ (Эинляге) производится на 2-хъ поюмахъ и нѣсколькихъ дубахъ; но наплавнаго моста нѣтъ. Поромы поднимаютъ до 6 подводъ, а дубы—одну телегу. По малой ширинѣ рѣки—около 200 сажень, переправа занимаетъ около  $\frac{1}{2}$  часа времени. На дубахъ можно нѣсколько скорѣе переплыть рѣку. Во время сильнаго вѣтра переправа юпряжена съ нѣкоторыми затрудненіями и требуетъ болѣе времени.

Сколько намъ извѣстно, скоро будетъ устроенъ пароходъ для буксироваанія поромовъ и это весьма облегчитъ переправу.

Берега рѣки при этой переправѣ возвышены и состоятъ изъ скалъ, почти отвѣсныхъ, потому спуски къ рѣкѣ неудобны.

При м. Никополь, лѣтомъ и осенью переправа производится по наплавному мосту, длиною въ 400 сажень; но во время разлива рѣки ходятъ два порома, поднимающіе по 4 телеги; однакожь переправа въ это время на поромахъ весьма затруднительна. Днѣпръ здѣсь разливается на большое пространство, затопляя низменный островъ, образуемый его протоками, потому при переправѣ на поромѣ, во время вѣтра, легко съѣсть на мель; притомъ же она требуетъ много времени.

Три вышеописанныя переправы лежатъ на важнѣйшихъ пунктахъ въ губерніи, чрезъ которые проходятъ почтовые и транспортныя дороги.

#### ДОНЪ.

Рѣка Донъ вытекаетъ изъ Тульской губерніи, Епифанскаго уѣзда, и протекаетъ по Рязанской и Тамбовской губерніямъ, потомъ составляетъ границу между Орловской и Воронежской, течетъ по Землѣ Войска Донскаго и Екатеринославской губерніи и, снова войдя въ Землю Войска Донскаго, впадаетъ въ Азовское море 19 рукавами. Донъ только 7 верстъ протекаетъ въ предѣлахъ Екатеринославской губерніи и одинъ изъ его рукавовъ, извѣстный подъ названіемъ собственно Дона, проходитъ по границѣ этой губерніи съ Землею Войска Донскаго, на протяженіи 15 верстъ; остальные рукава его въ Землѣ Войска Донскаго. Въ предѣлахъ Екатеринославской губерніи Донъ имѣетъ весьма тихое теченіе. Правый его берегъ, около г.г. Нахичевана и Ростова, возвышенъ, крутъ и во многихъ мѣстахъ обрывистъ; лѣвый же вообще низменъ, исключая пространства между пос. Азовомъ до устья рѣки, гдѣ и лѣвый берегъ нѣсколько возвышенъ.

Грунтъ земли на возвышенныхъ берегахъ большею частію глинистый, но въ нѣкоторыхъ мѣстахъ есть песчаный и хрящеватый.

Глубина р. Дона весьма различна; есть мѣста, въ которыхъ она доходитъ до 35 футовъ; за то при устьяхъ она значительно уменьшается, доходитъ до 4 футовъ и много затрудняетъ судоходство. Впрочемъ возвышеніе и пониженіе воды въ устьяхъ Дона подлежитъ тѣмъ же условіямъ, что и въ Азовскомъ морѣ. При сильныхъ юго-западныхъ вѣтрахъ, особенно если они продолжительны, вода возвышается футовъ на 5, и обратно—сбываетъ при продолжительныхъ сѣверо-восточныхъ вѣтрахъ. Ширина рѣки, въ обыкновенныхъ берегахъ, отъ 80 — 400 сажень, у г. Ростова 100 сажень.

Вскрытіе Дона случается большею частію въ исходѣ марта, рѣдко бываетъ въ февралѣ мѣсяцѣ. Раннее вскрытіе рѣки происходитъ отъ низовыхъ, теплыхъ вѣтровъ, и тогда ледъ проходитъ по фарватеру, а разливъ бываетъ незначительный; ежели же въ февралѣ и мартѣ дуютъ сѣверные вѣтры и вскрытіе Дона совпадаетъ со вскрытіемъ его притоковъ и съ прибылью такъ называемой *русской воды* съ верховьевъ рѣки, тогда разливъ бываетъ гораздо значительнѣе, особенно если въ это время вѣтеръ приметъ юго-западное направленіе и въ Азовскомъ заливѣ придутъ морскія воды. Самый большой разливъ рѣки случается въ апрѣлѣ мѣсяцѣ, и до 10 мая вода не убываетъ, возвышаясь часто надъ обыкновеннымъ своимъ уровнемъ футовъ на 12. Около 10 мая начинается убыль воды, но рѣка входитъ въ обыкновенные берега только въ началѣ іюня.

Во время разливовъ Дона отъ прибыли рѣчныхъ водъ, а иногда и отъ морскихъ, при низовыхъ вѣтрахъ, затопляется противоположный г. Ростову низменный лѣвый берегъ рѣки, верстъ на 7, до береговъ р. Койсуть. На этомъ пространствѣ вода возвышается отъ 3 до 6 футовъ, а иногда и болѣе.

Черезъ р. Донъ, въ губерніи, существуютъ двѣ переправы: одна противъ г. Ростова, производится въ лѣтнее и осеннее время по наплавному мосту длиною въ 100 сажень, а весною или вообще во время разлитія, какъ было сказано, на лодкахъ, не только черезъ рѣку, но и черезъ всю долину, залитую водою; спускъ къ рѣкѣ со стороны города очень крутъ. Другая переправа существуетъ около пос. Азова и производится на поромѣ, принимающемъ двѣ телеги; она имѣетъ еще болѣе неудобствъ, чѣмъ первая, и притомъ лежитъ на проселкѣ, по которому могутъ слѣдовать только крестьянскія телеги въ сухое время года; во время разлитія рѣки она не существуетъ.

#### **СѢВЕРНЫЙ ДОНЕЦЪ.**

Сѣверный Донецъ беретъ начало въ Курской губерніи, на сѣверномъ рубежѣ Корочанскаго и Бѣлгородскаго уѣздовъ, протекаетъ по Харьков-

ской губернии, служить границею Екатеринославской губернии съ Харьковскою и Землею Войска Донскаго; наконецъ, войдя въ послѣднюю, впадаетъ въ Донъ. Дина теченія этой рѣки 1025 верстъ. Сѣверный Донецъ, какъ выше видно, не протекаетъ по Екатеринославской губернии, но только по границамъ двухъ ея уѣздовъ, Бахмутскаго и Славяносербскаго. Это пограничное теченіе Донца начинается отъ впаденія въ него рѣки Бахмута, въ 5 верстахъ отъ дер. Серебрянки; отсюда Донецъ имѣетъ около 15 верстъ направленіе восточное и довольно извилистое. Потомъ, отъ с. Шипаловки, круто поворачиваетъ на сѣверъ и, пройдя версть 10 слишкомъ, принимаетъ юго-восточное направленіе. Около г. Славяносербска Донецъ дѣлаетъ изгибъ къ югу до с. Желтаго, откуда, на разстояніи 25 верстъ, течетъ на сѣверо-востокъ. Наконецъ, при впаденіи рѣчки Теплой, снова поворачиваетъ на юго-востокъ и, пройдя версть 70 слишкомъ, входитъ въ Землю Войска Донскаго.

Вообще теченіе Донца довольно извилисто и сначала быстрое, а по мѣрѣ приближенія къ устью скорость теченія постепенно уменьшается. По границѣ Екатеринославской губернии эта рѣка протекаетъ около 200 верстъ, имѣя весьма различную глубину. Есть мѣста, гдѣ глубина не превышаетъ 2 футовъ, за то въ другихъ она доходитъ до 3 сажень. Въ мѣстахъ же, гдѣ образуются водовороты, бываютъ ямы сажень до 6 и болѣе.

Ширина р. Донца, въ обыкновенныхъ берегахъ, отъ 15 до 40 сажень. Грунтъ дна большею частію песокъ, рѣже случается гравій и только въ нѣкоторыхъ мѣстахъ дно иловатое. Долина рѣки почти вездѣ глубока и довольно широка; въ нѣкоторыхъ мѣстахъ она доходитъ до 6 верстъ, вслѣдствіе этого весенніе разливы бываютъ весьма обширны, сравнительно съ величиною самой рѣки. Берега долины круты, особенно правый, но обрывистыя мѣста только тамъ случаются, гдѣ самое русло рѣки подходитъ близко къ возвышенности. Почва на берегахъ весьма разнообразна. Правый берегъ каменистъ и во многихъ мѣстахъ скалистъ; часто встрѣчается желтосѣровая глина, смѣшанная съ пескомъ, или же сплошной мѣлъ; лѣвый берегъ болѣе низменный, иногда песчаный, но большею частію покрытъ иломъ, наносимымъ при разлитіи рѣки. На покатосяхъ, образующихъ долину, растутъ лѣса и кустарники, а мѣстность около самого русла составляетъ болотистый лугъ, покрытый тростникомъ. Донецъ иногда перемѣняетъ свое теченіе, что доказывается непрерывно встрѣчающимися руслами, образующими многіе острова, поросшіе лѣсомъ. Разливы Донца начинаются въ исходѣ марта или началѣ апрѣля мѣсяца и продолжаются до половины мая.

По всему теченію рѣки встрѣчаются наносныя мели; онѣ не имѣютъ

постояннаго мѣста, но перемѣняютъ свое положеніе почти ежегодно и же какая нибудь изъ нихъ останется нѣсколько дѣтъ сряду то она твердѣетъ и передъ-ней образуется водоворотъ; г такими постоянными мелями всегда значительна; вода, въ плотину, отходить назадъ и образуетъ яму. Причи добрыхъ мелей можно считать подмываніе весенни береговъ, а отчасти и самый грунтъ дна рѣки.

Переправы черезъ р. Сѣверный Донецъ содержатся и производятся на поромахъ, поднимающихъ отъ 4 до 1 переправы существуютъ и во время полноводія. Иногда толь вскрытія рѣки, отъ большаго стремленія льда, дня на 2 или на 3 л права прекращается; впрочемъ и это случается довольно рѣдко.

Вотъ важнѣйшіе пункты, гдѣ устроены порома: при с. Макаровъ Ярѣ, Николаевскѣ и Веселогородскомъ—эти переправы ведутъ въ Землю Войска Донскаго. Самая надежная изъ нихъ при Веселогородскомъ; затѣмъ слѣдующія переправы соединяютъ Славяносербскій уѣздъ съ Старобѣльскимъ (Харьковской губерніи): при с. Желтомъ, Пришибѣ, д. Свѣтлиншій и Бѣлой-Горѣ. Въ Бахмутскомъ уѣздѣ, переправа черезъ Донецъ—при д. Рубежной, но весною здѣсь переѣзжаютъ на лодкахъ, а поромъ не ходитъ.

#### САМАРА.

Рѣка Самара вытекаетъ изъ Харьковской губерніи, Изюмскаго уѣзда, и сначала отдѣляетъ Изюмскій уѣздъ отъ Бахмутскаго, потомъ входитъ въ Павлоградскій уѣздъ, имѣя направленіе юго-западное до с. Петровскаго, отъ котораго, поворотивъ на сѣверо-западъ, протекаетъ по Павлоградскому и Новомосковскому уѣздамъ до с. Михайловки; съ этого мѣста круто поворачиваетъ на югъ и, дѣлая множество изгибовъ, соединяется съ Днѣпромъ, образуя при впаденіи значительный заливъ. Долина Самары характеромъ своимъ нѣсколько отличается отъ долинъ другихъ рѣкъ. Только правый ея берегъ, на всемъ протяженіи, возвышенъ и въ нѣкоторыхъ мѣстахъ обрывами спускается къ рѣкѣ; лѣвый же, отъ начала теченія рѣки по Екатеринославской губерніи до с. Ивановки, хотя и довольно возвышенъ, но отлого спускается къ рѣкѣ, образуя долину до 3 верстъ ширины. Отъ с. Ивановки до устья рѣки Коля, лѣвый берегъ постепенно понижается и наконецъ образуетъ равнину. Отъ с. Михайловки до г. Новомихайевска лѣвый берегъ снова возвышается; на остальномъ же протяженіи рѣки до ея устья онъ превращается въ равнину. По лѣвому берегу рѣки простираются лѣса полосаю до 10 верстъ ширины. До города Новомихайевска лѣса еще не часты, раздѣляются между собою лугами и обра-

зуютъ отдѣльные роци; шир  
отъ мѣстности. Въ мѣстахъ  
и долина расширяется, по  
гдѣ покатости лѣваго бег  
Отъ Павлограда почти  
Кромѣ того, лѣвый бег  
крытъ сыпучими пескам.  
болотистыхъ, поросшихъ тр  
чительнѣйшее изъ нихъ отъ у.  
почти все пространство отъ с. Дм.  
ея, рѣкою Волчьею, покрыто болотами.

Разливы Самары начинаются съ конца  
хода мая. Въ нѣкоторыхъ мѣстахъ, особенно  
ныхъ пространствахъ, вода держится и до полови.

Длина теченія Самары по Екатеринославской губер  
до 200 верстѣ; р. Самара очень извилиста, но рѣдко шир  
русло, по причинѣ тихаго теченія. Глубина этой рѣки нѣког  
шаетъ 4 сажень; среднюю глубину можно положить въ 2  
Ширина отъ 20 до 100 сажень. Близъ г. Новомосковска Самар  
ляется на два рукава; одинъ изъ нихъ извѣстенъ подъ названіемъ Самар  
чука, имѣющій постоянное теченіе, за то другой лѣтомъ пересыхаетъ.  
Грунтъ дна рѣки по большей части песчаный, мѣстами только ил  
и каменистый. Глубина р. Самары, въ лѣтнее время, во многихъ мѣстахъ  
весьма незначительна; это обстоятельство и твердый песчаный, а иногда  
каменистый грунтъ дѣлаютъ ее во многихъ мѣстахъ удобопроезжаемою,  
только иногда затрудняютъ крутые спуски къ рѣкѣ, если берега знач  
тельно возвышены. Замѣчательнѣйшіе изъ бродовъ, по важности промѣ  
ющихся чрезъ нихъ сообщеній, слѣдующіе: при с. Дмитріевкѣ, с. Богу  
славкѣ и при г. Новомосковскѣ.

На р. Самарѣ устроено нѣсколько мостовъ, которые, при разливахъ, или  
убираются жителями или же сносятся водою, и тогда переправа произво  
дится посредствомъ рыбацкихъ лодокъ, называемыхъ каюками и поднимаю  
щихъ нѣсколько человѣкъ.

На болѣе важныхъ пунктахъ сообщеній устраиваются поромы изъ ло  
докъ; они всегда небольшіе, едва поднимаютъ двѣ повозки, а большею  
частью одну.

Чрезъ р. Самару существуютъ слѣдующія переправы:

1) Мосты съ гатями: при д. Верхнеднѣпровской, д. Александрополѣ,  
д. Каховкѣ, д. Вербакѣ, д. Вязовкѣ и Кочережкѣ въ Павлоградскомъ уѣздѣ.

высыхаетъ, имѣя дно большею частію  
быкновенное ложе, не представляетъ  
она дѣлается довольно узкою и  
много и всѣ они удобны къ  
самыхъ тяжелыхъ обозовъ.  
р. Волчьею во время лѣта.  
и устраиваются жителями  
ч, если предварительно  
мостовъ, тамъ имѣ-

оромъ (на почтовой  
рѣки въ этомъ  
оена гребля съ

пріяжено съ  
бываютъ  
вы чрезъ  
горо  
ство,  
ре-



постояннаго мѣста, но перемѣняютъ свое положеніе почти ежегодно; если же какая нибудь изъ нихъ останется нѣсколько лѣтъ сряду на мѣстѣ, то она твердѣетъ и передъ-ней образуется водоворотъ; глубина передъ такими постоянными мелями всегда значительна; вода, ударяясь какъ бы въ плотину, отходить назадъ и образуетъ яму. Причиною образованія подобныхъ мелей можно считать подмываніе весенними водами песчаныхъ береговъ, а отчасти и самый грунтъ дна рѣки.

Переправы черезъ р. Сѣверный Донецъ содержатся частными людьми и производятся на поромахъ, поднимающихъ отъ 4 до 10 телегъ; эти переправы существуютъ и во время полноводія. Иногда только послѣ вскрытія рѣки, отъ большаго стремленія льда, дня на 2 или на 3 переправа прекращается; впрочемъ и это случается довольно рѣдко.

Вотъ важнѣйшіе пункты, гдѣ устроены порома: при с. Макаровъ Ярѣ, Николаевскѣ и Веселогородскомъ—эти переправы ведутъ въ Землю Войска Донскаго. Самая надежная изъ нихъ при Веселогородскомъ; затѣмъ слѣдующія переправы соединяютъ Славяносербскій уѣздъ съ Старобѣльскимъ (Харьковской губерніи): при с. Желтомѣ, Пришибѣ, д. Свѣтлиншій и Бѣлой-Горѣ. Въ Бахмутскомъ уѣздѣ, переправа черезъ Донецъ—при д. Рубежной, но весною здѣсь переѣзжаютъ на лодкахъ, а поромъ не ходитъ.

#### САМАРА.

Рѣка Самара вытекаетъ изъ Харьковской губерніи, Изюмскаго уѣзда, и сначала отдѣляетъ Изюмскій уѣздъ отъ Бахмутскаго, потомъ входитъ въ Павлоградскій уѣздъ, имѣя направленіе юго-западное до с. Петровскаго, отъ котораго, поворотивъ на сѣверо-западъ, протекаетъ по Павлоградскому и Новомосковскому уѣздамъ до с. Михайловки; съ этого мѣста круто поворачиваетъ на югъ и, дѣлая множество изгибовъ, соединяется съ Днѣпромъ, образуя при впаденіи значительный заливъ. Долина Самары характеромъ своимъ нѣсколько отличается отъ долинъ другихъ рѣкъ. Только правый ея берегъ, на всемъ протяженіи, возвышенъ и въ нѣкоторыхъ мѣстахъ обрывами спускается къ рѣкѣ; лѣвый же, отъ начала теченія рѣки по Екатеринославской губерніи до с. Ивановки, хотя и довольно возвышенъ, но отлого спускается къ рѣкѣ, образуя долину до 3 верстъ шириною. Отъ с. Ивановки до устья рѣки Колья, лѣвый берегъ постепенно понижается и наконецъ образуетъ равнину. Отъ с. Михайловки до г. Новомосковска лѣвый берегъ снова возвышается; на остальномъ же протяженіи рѣки до ея устья онъ превращается въ равнину. По лѣвому берегу рѣки простираются лѣса полоскою до 10 верстъ ширины. До города Павлограда лѣса еще не часты, раздѣляются между собою лугами и обра-

зуютъ отдѣльные рои; ширина лѣсовъ на этомъ пространствѣ зависитъ отъ мѣстности. Въ мѣстахъ, гдѣ съ р. Самарой соединяются ея притоки и долина расширяется, полоса лѣсовъ также бываетъ шире, и обратно, гдѣ покатои лѣваго берега болѣе круты, тамъ полоса эта суживается. Отъ Павлограда почти до устья тянется полоса лѣсовъ болѣе сплошная. Кромѣ того, лѣвый берегъ отъ впаденія р. Волчьей до с. Песчанки, покрытъ сыпучими песками. Въ долину Самары есть много пространствъ болотистыхъ, поросшихъ тростникомъ и весной заливаемыхъ водою; значительнѣйшее изъ нихъ отъ устья рѣки Гнилушки до устья р. Быка и почти все пространство отъ с. Дмитріевки, между Самарою и притокомъ ея, рѣкою Волчьею, покрыто болотами.

Разливы Самары начинаются съ конца марта и продолжаются до исхода мая. Въ нѣкоторыхъ мѣстахъ, особенно въ болотистыхъ прибрежныхъ пространствахъ, вода держится и до половины іюня.

Длина теченія Самары по Екатеринославской губерніи простирается до 200 верстъ; р. Самара очень извилиста, но рѣдко перемѣняетъ свое русло, по причинѣ тихаго теченія. Глубина этой рѣки нигдѣ не превышаетъ 4 сажень; среднюю глубину можно положить въ 2 сажени. Ширина отъ 20 до 100 сажень. Близъ г. Новомосковска Самара раздѣляется на два рукава; одинъ изъ нихъ извѣстенъ подъ названіемъ Самарчука, имѣющій постоянное теченіе, за то другой лѣтомъ пересыхаетъ.— Грунтъ dna рѣки по большей части песчаный, мѣстами только иловатый и каменистый. Глубина р. Самары, въ лѣтнее время, во многихъ мѣстахъ весьма незначительна; это обстоятельство и твердый песчаный, а иногда каменистый грунтъ дѣлаютъ ее во многихъ мѣстахъ удобопрѣзжаемою; только иногда затрудняютъ крутые спуски къ рѣкѣ, если берега значительно возвышены. Замѣчательнѣйшіе изъ бродовъ, по важности пролегающихъ чрезъ нихъ сообщеній, слѣдующіе: при с. Дмитріевкѣ, с. Богуславкѣ и при г. Новомосковскѣ.

На р. Самарѣ устроено нѣсколько мостовъ, которые, при разливахъ, или убираются жителями или же сносятся водою, и тогда переправа производится посредствомъ рыбацкихъ лодокъ, называемыхъ каюками и поднимающихъ нѣсколько человѣкъ.

На болѣе важныхъ пунктахъ сообщеній устраиваются пороги изъ лодокъ; они всегда небольшіе, едва поднимаютъ двѣ повозки, а большею частью одну.

Чрезъ р. Самару существуютъ слѣдующія переправы:

1) Мосты съ гатями: при д. Верхнеднѣпровской, д. Александрополѣ, д. Каховкѣ, д. Вербахъ, д. Вязовкѣ и Кочережкѣ въ Павлоградскомъ уѣздѣ.

Также при с. Васильевкѣ и Вольномѣ, Новомосковского уѣзда. Вообще въ этихъ пунктахъ не столько затруднительна переправа чрезъ самую рѣку, даже и въ такое время, когда мосты убраны, сколько переѣздъ рѣчной долины, почти вездѣ покрытой глубокимъ слоемъ вязкой грязи.

Поромъ устроенъ при г. Новомосковскѣ, вмѣщаетъ 3 или 4 телеги; въ половодье, вмѣсто порома, ходять дубы, на которыхъ почта и легкіе экипажи могутъ быть перевозимы, но переѣздъ черезъ рѣку требуетъ не менѣе 2-хъ часовъ. Лѣтомъ при г. Новомосковскѣ есть бродъ и потому рѣдко кто ѣздитъ на поромѣ. Ширина рѣки въ этомъ мѣстѣ не превышаетъ 30 сажень. Еще имѣется переправа на поромѣ при колоніи Рыбальской (Новомосковского уѣзда—ниже по теченію рѣки); поромъ поднимаетъ 4 тяжелыя телеги, и только нѣсколько дней, во время вскрытія рѣки, не можетъ ходить; во всякое же другое время переправа обезпечена этимъ поромомъ, что довольно важно въ промышленномъ отношеніи, ибо здѣсь проходитъ большая чумацкая дорога изъ разныхъ пунктовъ Полтавской губерніи въ Крымъ.

#### Р. ВОЛЧЬЯ.

Рѣка Волчья составляетъ притокъ Самары съ лѣвой стороны, но по длинѣ своей (превышающей 220 верстъ отъ истока до впаденія въ Самару) и отчасти по ширинѣ, она значительно превосходитъ эту послѣднюю; поэтому слѣдовало бы сказать, что р. Волчья принимаетъ Самару, а не наоборотъ. Такая ошибка въ названіи произошла вѣроятно отъ того, что теченіе этихъ рѣкъ не было хорошо изслѣдовано до полученія ими названій между мѣстными жителями. Рѣка Волчья, при истокѣ своемъ, составляется изъ двухъ незначительныхъ рѣчекъ и беретъ начало изъ возвышенности въ Бахмутскомъ уѣздѣ, не вдалекѣ отъ с. Покровскаго. Сначала она имѣетъ направленіе на югъ, но пройдя верстъ 30, поворачиваетъ на западъ и, составляя границу Бахмутскаго и Павлоградскаго уѣздовъ съ Александровскимъ, доходитъ по этому направленію до с. Покровскаго; потомъ принявъ на сѣверо-западъ, протекаетъ часть Александровскаго и въ Павлоградскомъ уѣздѣ соединяется съ Самарою. Теченіе рѣки Волчьей весьма извиристо и тихо во время лѣта; ширина ея отъ 15 до 20 сажень, а глубина отъ одного до 6 футовъ. Она течетъ по ровнымъ степямъ, составляя собою углубленную долину, шириною отъ 1 до 3 верстъ; покатоности къ рѣкѣ почти по всему теченію круты, а иногда состоятъ изъ гранита, за исключеніемъ пространства отъ с. Васильковки до устья, гдѣ мѣстность, особенно съ правой стороны, понижается и образуетъ равнину, заливаемую весенними водами на значительное разстояніе.

По спадеіні воды, долина скоро высыхаетъ, имѣя дно большею частію каменистое, и рѣка, вошедши въ свое обыкновенное ложе, не представляетъ уже никакого затрудненія для переправы; она дѣлается довольно узкою и неглубокою. Бродовъ во время лѣта очень много и всѣ они удобны къ переѣзду не только легкихъ экипажей, но и самыхъ тяжелыхъ обозовъ. Излишнимъ было бы исчислять переправы на р. Волчьей во время лѣта. Почти при каждомъ болѣе значительномъ селеніи устраиваются жителями мосты, чрезъ которые можно перевозить тяжести, если предварительно каждый изъ нихъ нѣсколько укрѣпить. Гдѣ же нѣтъ мостовъ, тамъ имѣются броды, вполне обезпечивающіе переправу.

Вблизи г. Павлограда переправа производится на поромѣ (на почтовой дорогѣ), поднимающемъ 4 пароконныхъ телегъ. Ширина рѣки въ этомъ мѣстѣ не превышаетъ 25 сажень. Впрочемъ тутъ же устроена гребля съ мостикомъ, по которой можно переѣзжать безъ затрудненій.

Весною переправляются и на поромѣ и на дубахъ, что сопряжено съ большими затрудненіями; цѣлые обозы, иногда по двѣ недѣли, бываютъ задерживаемы въ окрестностяхъ г. Павлограда по трудности переправы чрезъ Самару и Волчью, которыя, соединяясь въ нѣсколькихъ верстахъ за городомъ, образуютъ въ промежуткѣ между собою обширное пространство, заливаемое отчасти весенними водами. Впрочемъ затрудненія при переправѣ большею частію происходятъ отъ злоупотребленій подрядчиковъ, взявшихся перевозить чрезъ рѣку.

#### **Р. КАЛЬМУСЪ.**

Рѣка Кальмусъ вытекаетъ изъ высотъ, проходящихъ по южной части Бахмутскаго уѣзда; направленіе теченія ея съ сѣвера на югъ. Кальмусъ протекаетъ около 150 верстъ, составляя границу между Бахмутскимъ и Александровскимъ уѣздами и Землею Войска Донскаго, и входитъ въ Азовское море близъ г. Мариуполя. Теченіе этой рѣки, сравнительно съ другими въ Екатеринославской губерніи, довольно быстро и къ устью весьма извилисто; средняя ширина до 30 сажень, а глубина, верстъ на 40 отъ истока, весьма незначительна; она не превышаетъ 6 футовъ. Послѣ впаденія рѣки Мокрой, глубина увеличивается до 2-хъ сажень; наконецъ, отъ д. Сарганы, глубина доходитъ до 3½ сажень.

Долина рѣки довольно узка и глубока; она имѣетъ берега крутые и обрывистые, а во многихъ мѣстахъ скалистые. Дно рѣки по всему теченію песчаное и каменистое, за исключеніемъ немногихъ мѣстъ. Кальмусъ въ верхнихъ частяхъ своихъ имѣетъ много бродовъ, которые, впрочемъ, не всегда удобны, по причинѣ измѣняемости глубины рѣки отъ дождей; лучшіе

изъ нихъ: при с. Авдотьиномъ, Бешевъ, Большой Каракубъ, Карани и Сартаны. Изъ переправъ болѣе замѣчательна при г. Мариуполь, на почтовой дорогѣ изъ г. Таганрога. Въ этомъ мѣстѣ ходитъ поромъ и переправа рѣдко прерывается.

#### Р. БЕРДА.

Рѣка Берда течетъ по границѣ Екатеринославской и Таврической губерній и составляетъ границу между Александровскимъ и Бердянскимъ уѣздами. Длина рѣки около 100 верстъ; ширина отъ 6 до 20 сажень, а глубина вообще весьма незначительна, такъ что лѣтомъ рѣка почти повсемѣстно проходима въ бродъ. Грунтъ дна болѣею частью иловатый и только въ рѣдкихъ мѣстахъ песчаный. Рѣка Берда протекаетъ въ возвышенныхъ берегахъ; только отъ селенія Новоспаски до станицы Петровской оба берега пологи, но за то на этомъ пространствѣ спуски къ самому теченію круты и затруднительны къ переѣзду. При устьѣ рѣки образуется Бердянской лиманъ, отдѣленный отъ Азовскаго моря песчаною косою, пересѣченною въ срединѣ узкимъ русломъ рѣки, проходимымъ лѣтомъ въ бродъ.

Броды вообще въ сухое время весьма удобны; но при весеннемъ разливѣ или при возвышеніи воды отъ проливныхъ дождей, переправы часто прекращаются на нѣкоторое время. Впрочемъ лѣтомъ вода скоро сходитъ; въ нѣсколько часовъ открываются броды, послѣ самыхъ сильныхъ дождей; но весною прибѣгаютъ къ переправѣ на небольшихъ и дурно устроенныхъ лодкахъ, что сопряжено съ потерей времени и большими затрудненіями. Весенніе разливы рѣки Берды важны въ томъ отношеніи, что прекращаютъ на нѣкоторое время переѣзды по проселочнымъ дорогамъ.

Въ царствованіе Императрицы Екатерины II, по лѣвому берегу р. Берды устроена была Днѣпровская линія, отдѣлявшая Новороссійскую губернію, вмѣстѣ съ Запорожьемъ, отъ владѣній Татаръ. Остатки крѣпостей Петровской, Занарыльской и Алексѣевской и теперь еще замѣтны.

#### Р. КОНСКАЯ.

Рѣка Конская беретъ начало въ Александровскомъ уѣздѣ, верстахъ въ десяти отъ с. Конскіе-Раздоры, и течетъ по направленію къ западу до впаденія своего въ Днѣпръ. Начиная отъ с. Бѣлогоры, она составляетъ границу Александровскаго уѣзда съ уѣздами Бердянскимъ и Мелитопольскимъ (Таврической губерніи).

Длина рѣки около 180 верстъ; теченіе довольно быстро, извилисто, глубина отъ 2-хъ до 7 футовъ, почему во многихъ мѣстахъ имѣются броды; къ устью глубина увеличивается и броды встрѣчаются рѣже и то

только среди лѣта въ сухое время. Ширина рѣки отъ 10 до 20 сажень. Грунтъ дна иловатый и во многихъ мѣстахъ песчаный.

Долина рѣки глубока, покатоности къ самому теченію круты и обрывисты, особенно праваго берега; но такое свойство долины р. Конской продолжается только до д. Малой Катериновки; отъ этой деревни до самаго устья, верстѣ 50 слишкомъ, правый берегъ превращается въ обширную равнину, известную подъ названіемъ Великій Лугъ. Пространство между рѣкою Конской и Днѣпромъ, называемое Великій Лугъ (Плавня), имѣетъ ширины до 18 верстѣ и длины до 40. Рѣка Конская, вмѣстѣ со впадающей въ нее р. Токмачкою, составляла продолженіе бывшей Днѣпровской линіи; остатки крѣпостей Кириловской и Никитинской видны до сего времени.

Переправы чрезъ рѣку устроены во многихъ мѣстахъ; замѣчательнѣйшія изъ нихъ производятся по мѣстамъ: при с. Конскихъ Раздорахъ, при с. Карловкѣ, при г. Орѣховѣ и д. Григорьевкѣ. Броды, по незначительности глубины рѣки, имѣются во многихъ мѣстахъ, а лѣтомъ въ верхнихъ частяхъ ея почти въ каждомъ пунктѣ можно переѣзжать въ бродѣ.

#### Р. ОРЕЛЬ.

Рѣка Орель вытекаетъ изъ Харьковской губерніи и отъ д. Черноглазовской составляетъ границу между Харьковскою губерніею и уѣздами Павлоградскимъ и Новомосковскимъ Екатеринославской губерніи. Длина теченія ея по границѣ около 180 верстѣ; направленіе—сначала на западъ, а послѣ, отъ д. Игнатьевки, на югъ до самаго впаденія въ Днѣпръ.

На рѣкѣ Орели во многихъ мѣстахъ имѣются мельницы и рѣка запружена въ этихъ мѣстахъ гатами и плотинами. Устройству мельницъ способствуютъ отлогіе и песчаные берега, а также довольно тихое теченіе рѣки. Орель протекаетъ большею частію по равнинѣ, мѣстами болотистой и поросшей камышемъ. Около береговъ рѣки во множествѣ встрѣчаются кустарники и лѣса. Болѣе замѣчательная полоса лѣсовъ тянется по берегамъ рѣки около с. Могилева, Царицынки, Ивановки, Гупаловки и далѣе; ширина ея не превышаетъ версты. Глубина рѣки отъ 1 до 3-хъ сажень; впрочемъ она увеличена запрудами, особенно въ среднихъ частяхъ теченія; къ устью рѣки, гдѣ устроено много мельницъ, глубина еще больше. Ширина въ обыкновенныхъ берегахъ отъ 10 до 30 сажень. Грунтъ дна большею частію черноземный, а мѣстами песчаный. Разливы рѣки Орели замѣчательны своею шириною, доходящею иногда до 10 верстѣ, но это въ самое полное водіе и случается довольно рѣдко. При такихъ разливахъ весьма страдаютъ многія прибрежныя деревни и села; гати и плотины сносятся водою иногда

съ мельницами. Обыкновенные разливы не превышаютъ 3-хъ или 4-хъ верстъ, однакожь имѣютъ большое вліяніе на переправы, оставляя продолжительное время грунтъ прибрежной полосы въ видѣ топи.

Броды по рѣкѣ Орели имѣются во многихъ мѣстахъ въ верховьяхъ, но къ устью они не случаются. Кромѣ бродовъ, есть еще нѣсколько переправъ на большихъ поромахъ, поднимающихъ 2 или 3 телеги. Замѣчательнѣйшія изъ нихъ: при с. Перещепинѣ, на почтовой дорогѣ изъ г. Константинограда въ г. Новомосковскъ; въ этомъ пунктѣ лѣтомъ сообщеніе производится по устроенному мосту, а весною на поромѣ, поднимающемъ 4 повозки. На переѣздъ во время разлитія, которое простирается иногда до 3-хъ верстъ, полагается не менѣе 2½ часовъ. При м. Царицынкѣ (Полтавской губерніи) лѣтомъ—переправа въ бродъ, а весною на 2-хъ поромахъ, поднимающихъ 4 телеги. Кромѣ этихъ переправъ, есть еще множество другихъ, посредствомъ которыхъ сообщенія производятся по плотинамъ и гатямъ, находящимся при водяныхъ мельницахъ; но гати эти весьма узки и непрочны, ибо часто сносятся водою во время разливовъ.

#### Р. МІУСЪ.

Рѣка Міусъ въ верховьяхъ своихъ течетъ по границѣ Славяносербскаго уѣзда съ Землею Войска Донскаго, имѣя направленіе на востокъ; потомъ, поворотивъ на югъ, входитъ въ Землю Войска Донскаго и продолжаетъ теченіе свое внѣ Екатеринославской губерніи до д. Матвѣева Кургана, откуда снова, до самаго устья въ Азовское море, верстъ 60, составляетъ границу Ростовскаго уѣзда съ Землею Войска Донскаго. Въ верховьяхъ своихъ Міусъ, протекая въ возвышенныхъ и крутыхъ берегахъ, имѣетъ незначительную ширину и вездѣ проходимъ въ бродъ, а при устьѣ образуетъ лиманъ, длиною до 30 верстъ, а шириною отъ 1 до 3-хъ верстъ. Ширина рѣки въ обыкновенныхъ берегахъ отъ 15 до 25 сажень, а глубина отъ 1 до 3-хъ сажень. Грунтъ дна песчаный и иловатый. Весенніе разливы Міуса затопляютъ низменную и узкую его долину и дѣлаютъ переправы весьма затруднительными.

Важнѣйшая переправа на рѣкѣ Міусѣ при с. Покровскомъ, на почтовой дорогѣ изъ г. Таганрога въ г. Мариуполь; тамъ устроенъ поромъ, поднимающій нѣсколько телегъ. Также поромъ ходитъ при хуторѣ Мелентьевомъ (Земли Войска Донскаго), въ 1½ версты отъ с. Николаевки.

При самомъ устьѣ Міусскаго лимана ходитъ поромъ, поднимающій болѣе 10 телегъ. Ширина лимана въ этомъ мѣстѣ около 150 сажень.

Всѣ означенныя переправы, исключая на почтовой дорогѣ, содержатся частными людьми.

Вышеописанныя рѣки въ губерніи могутъ назваться болѣе важными по своей величинѣ и отчасти по пользѣ, приносимой ими промышленностями. Впрочемъ, дѣйствительное значеніе въ промышленномъ отношеніи имѣютъ только двѣ рѣки въ губерніи, именно: Днѣпръ и Донъ.

Мы не приводимъ здѣсь описанія этого значенія потому, что въ статьяхъ о водяныхъ путяхъ сообщенія, о торговлѣ и о рыбномъ промыслѣ, оно ясно указано. Чтоже касается другихъ, несудоходныхъ рѣкъ, то онѣ въ промышленномъ отношеніи занимаютъ весьма незначительную степень. Даже рѣдко на нихъ случаются водяныя мельницы, а тѣмъ болѣе какія нибудь фабрики или заводы.

### Озера.

Въ Екатеринославской губерніи есть много озеръ, но всѣ они по величинѣ своей незамѣчательны. Эти озера болѣею частію расположены въ долинахъ рѣкъ и не имѣютъ своего самороднаго существованія, но поддерживаются водами при весеннемъ разливѣ. Ихъ можно скорѣе назвать невысыхающими болотами, болѣею частію поросшими тростникомъ и другими водяными травами, чѣмъ озерами въ строгомъ смыслѣ слова.

Самое большое озеро въ губерніи находится въ Новомосковскомъ уѣздѣ, близъ дер. Карабиновки; оно имѣетъ до  $3\frac{1}{2}$  вер. длины и до 2 верствъ ширины, и называется мѣстными жителями *Соленый лиманъ*, хотя вода въ немъ прѣсная. По увѣренію старожиловъ, глубина его въ прежнее время была весьма значительна, но теперь озеро это до того обмелѣло, что даже весною имѣетъ не болѣе 2 аршинъ глубины, а лѣтомъ совершенно высыхаетъ.—Другое замѣчательное озеро, имѣющее до  $2\frac{1}{2}$  верствъ длины и ширины, находится близъ Ростова, и называется *Темерницкое*; оно соединяется протоками съ Дономъ и рѣкою Койсугомъ. При разливѣ рѣки Дона, по Темерницкому озеру, производится сообщеніе на лодкахъ между г. Ростовомъ и с. Батайскомъ. Изъ величины этихъ двухъ, самыхъ большихъ озеръ можно судить о незначительности прочихъ. Большая часть такихъ небольшихъ озеръ находится вблизи р. Днѣпра: въ Новомосковскомъ уѣздѣ, около деревни Каменки, и въ Екатеринославскомъ—въ окрестностяхъ м. Никополя, на днѣпровскихъ плавняхъ.

Само собою разумѣется, что въ торговомъ отношеніи эти озера не имѣютъ никакого значенія; въ отношеніи же промышленномъ составляютъ нѣкоторую важность по рыбной ловлѣ, которая хотя и не въ большихъ размѣрахъ, но приноситъ выгоды, какъ казнѣ, такъ и частнымъ лицамъ.

Такихъ небольшихъ озеръ, принадлежащихъ вѣдомству государственныхъ имуществъ, около 200 въ губерніи.



## Болота.

Самородныхъ и обширныхъ болотъ въ Екатеринославской губерніи не имѣется, за исключеніемъ только одного пространства между Днѣпромъ и рѣкою Конской, называемаго *Плавня* или *Великій Лугъ*, которое тоже, въ строгомъ смыслѣ, не можетъ быть причислено къ болотамъ.

Пространство, называемое Великій Лугъ, есть мѣстность низменная, большею частію заливаемая весенними водами, поросшая кустарникомъ и камышемъ. Оно простирается въ длину около 40 верстъ, а въ ширину отъ 2 до 10 и 18 верстъ. Во время лѣта эта мѣстность высыхаетъ и образуетъ обширный сѣнокосный лугъ. Замѣчательно, что, не смотря на обширность этого пространства, изъ него не появляется міазматическихъ испареній, вредныхъ для здоровья людей.

Изъ другихъ, болѣе замѣчательныхъ болотъ, заслуживаютъ вниманія:

1) Болота, находящіяся въ долинѣ рѣки Орели, по лѣвой сторонѣ самаго русла; они большею частію покрыты мелкимъ кустарникомъ, но во многихъ мѣстахъ растутъ на нихъ камышъ и разныя болотныя травы.

2) По правому берегу Днѣпра, въ окрестностяхъ деревни Каменки. Между этими болотами находится нѣсколько небольшихъ озеръ.

3) По обѣимъ сторонамъ рѣки Самары есть много низкихъ и болотистыхъ мѣстъ, и особенно въ окрестностяхъ Павлограда, между рр. Самарою и Волчьею.

Всѣ эти мѣста лѣтомъ высыхаютъ.

4) На низменной мѣстности лѣваго берега р. Дона, называемаго Займище, на пространствѣ 6304 десятингъ.

5) При устьѣ р. Кальміуса, близъ г. Мариуполя.

И наконецъ, въ долинахъ каждой почти рѣчки находятся небольшія болотистыя мѣста.

По незначительности болотъ въ губерніи относительно ея пространства, нельзя сказать, чтобъ они имѣли вліяніе вообще на климатъ цѣлой губерніи; но съ другой стороны нельзя также отвергнуть, что нѣкоторыя изъ нихъ, производя вредныя испаренія во время лѣта, заражаютъ воздухъ и порождаютъ болѣзненность между жителями окрестныхъ мѣстъ (\*).

Относительно вліянія болотистыхъ мѣстъ на удобство сообщеній, можно вообще замѣтить, что они, не составляя нигдѣ непрерывныхъ полосъ, не прерываютъ сообщеній. Важнѣйшіе пути проложены, большею частью, мимо болотистыхъ пространствъ, по которымъ только изрѣдка пролегаютъ

---

(\*) О мѣстахъ, гдѣ чаще появляются болѣзни, и о ихъ причинахъ, будетъ сказано въ своемъ мѣстѣ.

просёлки, дѣлающіеся непроходимыми въ весеннее время. Исключенія встрѣчаются: 1) По почтовой дорогѣ изъ г. Ростова въ землю Кубанскихъ (прежде Черноморскихъ) казаковъ, гдѣ отъ разливовъ р. Дона, по спаденіи воды, образуются по лѣвую сторону рѣки, на пространствѣ 7 верствъ, топи и грязи, до крайности затрудняющія сообщеніе. 2) По обѣимъ сторонамъ торговой дороги изъ г. Павлограда въ с. Вязовокъ, гдѣ находятся весьма топкія болота, прилегающія къ берегамъ р. Волчьей и маленькой рѣчки Кочерги. Эти болота покрыты кустарникомъ и проходимы только лѣтомъ, въ сухое время. Самая же дорога, пролегающая между ними, грязна, а весною и осенью весьма затруднительна къ перевѣзду. 3) По дорогамъ и проселкамъ въ окрестностяхъ с. Каменки, весною и осенью, провѣздъ весьма неудобенъ. 4) Въ долину р. Базавлука, отъ ст. Базавлукской до д. Грушевки (Херсонской губерніи), и еще есть нѣкоторыя мѣста, на которыхъ болота затрудняютъ сообщенія, но преимущественно весною и осенью. Лѣтомъ они высыхаютъ.

Всѣ другія болотистыя мѣста находятся въ долинахъ рѣкъ, на плавневыхъ, низменныхъ мѣстахъ, гдѣ они съ апрѣля по іюль мѣсяцъ остаются подъ водою. Совершенно осушить эти мѣста почти невозможно. Какія бы ни были вырыты каналы, весною онѣ будутъ переполнены водою изъ рѣкъ и во время лѣта, безъ сомнѣнія, не высохнутъ, почему и вода съ болотъ не будетъ имѣть стока. Это доказано въ нѣкоторыхъ мѣстахъ на опытѣ. Впрочемъ осушеніе болотъ не представляетъ въ этомъ краѣ никакой необходимости въ настоящее время, такъ какъ здѣсь имѣется еще много, относительно народонаселенія, удобной и плодородной земли.

Даже есть случаи, когда помѣстья, имѣющія болотистыя пространства, удобныя для сѣнокоса, весьма много выигрываютъ: это бываетъ во время засухъ, приносящихъ столь много бѣдствій жителямъ. Въ такіе годы, только на болотистыхъ мѣстахъ растительность остается въ полной силѣ. При возвышеніи цѣны на кормъ и при весьма большомъ затрудненіи заготовить имъ на зиму, болотистыя мѣста приносятъ несомнѣнную пользу.

Прочія болота, какъ напримѣръ: поросшія лѣсомъ, кустарникомъ, тростникомъ, доставляютъ необходимые матеріалы для топлива, которые въ губерніи высоко цѣнятся, по недостатку лѣсовъ.

## ПУТИ СООБЩЕНІЯ.

### Сухопутныя.

Если согласиться съ мнѣніемъ, что развитіе образованности идетъ, такъ сказать, рука объ руку съ усовершенствованіемъ путей сообщенія, то должно признать, что южныя наши губерніи, въ томъ числѣ и Екатеринославская, замѣчательны своею отсталостію. Между тѣмъ, по свойству черноземной почвы, превращающейся въ дождливое время въ весьма топкую грязь, по плодородію ея, необходимости сбыта излишка сельскихъ произведеній и по самому положенію южныхъ губерній, примыкающихъ къ морямъ и имѣющихъ возможность къ производству значительной заграничной торговли,—улучшеніе путей сообщенія здѣсь такъ же важно, какъ и во внутреннихъ губерніяхъ. Не смотря на то, они все еще находятся въ первобытномъ состояніи.

Екатеринославская губернія, по своему положенію, находится на соединеніи сѣверныхъ губерній съ портами Азовскаго и Чернаго морей; поэтому значительныя дороги пролегаютъ черезъ нее съ сѣвера на югъ.

Важнѣйшіе пункты, къ которымъ направляется движеніе обозовъ и транспортовъ, въ восточной части губерніи суть: Таганрогъ, Ростовъ и Мариуполь, какъ города, служащіе пунктами сбыта предметовъ заграничной торговли; а въ юго-западной—м. Никополь, какъ пунктъ, лежащій на Днѣпрѣ ниже пороговъ, и г. Орѣховъ (Таврической губерніи), въ которомъ большею частію сосредоточиваются пути, ведущіе въ Крымъ.

Само собою разумѣется, что въ г. Екатеринославѣ, хотя и неимѣющемъ важнаго торговаго значенія, но какъ въ средоточіи административнаго управленія, сходятся нѣсколько путей, имѣющихъ не послѣднее значеніе.

Въ губерніи устроено до сего времени только одно шоссе, отъ г. Екатеринослава до станціи Подгородной, для избѣжанія въ этомъ мѣстѣ затрудненій при проѣздѣ по глубокому песку. Шоссе это длиною 9 верстъ и 401 сажень; оно окончено въ 1854 году. Для щебеночной насыпи употребленъ гранитный камень, добываемый въ береговыхъ скалахъ и въ руслѣ Днѣпра. На шоссе построены два деревянныхъ моста: на рѣчкѣ Гнилокши, въ 8 сажень длиною, и на р. Кильчени—въ 20 сажень. Построеніе шоссе стоило 56,562 рубля, а ремонтъ его, не включая ремонта мостовъ, обходится около 3,000 рублей серебромъ въ годъ.

Въ губерніи въ настоящее время имѣются слѣдующіе почтовые тракты:

1) Отъ границъ Херсонской губерніи чрезъ г.г. Верхнеднѣпровскъ, Ека-

теринославъ и м. Никополь до границъ Херсонской-же губерніи. Дорога эта есть продолженіе С. Петербургскаго тракта, пролегающаго чрезъ Витебскую и Могилевскую губерніи въ Херсонъ и Крымъ.

Она проходитъ по возвышеннымъ степямъ, перерѣзаннымъ глубокими балками, имѣющими довольно крутые спуски; но дно самыхъ балокъ, по которымъ протекаютъ небольшія рѣчки, каменисто и потому, во всякое время года, не представляетъ большаго затрудненія къ перѣзду.

Значительная переправа по этому пути — только при мѣстечкѣ Никополь (\*) чрезъ р. Днѣпръ; отъ этой дороги, въ 6 верстахъ за Канцеровольскою станціею, отдѣляется отрасль, идущая чрезъ г. Александровскъ въ г. Орѣховъ (Таврической губерніи) и оттуда въ Бердянскъ и Мелитополь. Трактъ этотъ, по всему протяженію, болѣе удобенъ къ ѣздѣ во всякое время года, сравнительно съ другими дорогами. Начиная отъ Александровска, онъ отчасти пролегаетъ по песчаному чернозему, на которомъ весною нѣтъ столько глубокой и вязкой грязи; на немъ одна важная переправа чрезъ Днѣпръ, около селенія Кичкасъ (Эйнлаг).

Изъ м. Никополя еще отдѣляется почтовая дорога, идущая въ Херсонскую губернію. Протяженіе ея въ Екатеринославской губерніи всего 25 верстъ; за станціею Базавлукскою трактъ входитъ въ Херсонскую губернію, но меревъдъ долины рѣки Базавлука всегда весьма затруднителенъ, по причинѣ вязкой грязи; въ весеннее же время сообщеніе на нѣкоторое время прерывается.

2) Отъ границъ Полтавской губерніи, чрезъ г. Новомосковскъ, въ г. Екатеринославъ. Это — продолженіе Московскаго тракта, идущаго на Харьковъ въ Херсонъ и Одессу. Онъ пролегаетъ по черноземной и глинистой почвѣ и, на значительномъ протяженіи, въ долинахъ небольшихъ рѣкъ, почему въ весеннее время и поздней осенью проѣздъ крайне затруднителенъ, по вязкости глубокой грязи.

3) Отъ границы Харьковской губерніи, чрезъ г. Бахмутъ, Землю Войска Донскаго, г. Ростовъ, Ейское укрѣпленіе и далѣе въ Землю Кубанскихъ казаковъ; дорога эта есть продолженіе Московскаго тракта, идущаго чрезъ г. Харьковъ, Изюмъ, въ Кубанскую область; отъ нея отдѣляется отрасль на г. Таганрогъ, Мариуполь и Бердянскъ. Большая половина вышесказаннаго тракта пролегаетъ по Землѣ Войска Донскаго; остальная часть — въ Екатеринославской губерніи. По свойству почвы, во многихъ мѣстахъ хрящеватой, должно было бы заключить, что проѣздъ

---

(\*) При описаніи рѣкъ описаны важнѣйшія переправы и здѣсь говорится о нихъ не будеть. Названія же болѣе значительныхъ населенныхъ мѣстъ, лежащихъ на важнѣйшихъ путяхъ сообщеній, указаны на картѣ.

по этой дорогѣ, въ мокрое время, не долженъ быть затруднителенъ; но на дѣлѣ случается наоборотъ. Холмообразная мѣстность почти по всему протяженію дороги, небрежность, съ какою послѣдняя содержится, отропскаль и камней, не рѣдко виднѣющихся на ней изъ подпочвы, много затрудняютъ ѣзду даже и въ сухое время, а во время весеннихъ разливовъ, отъ небрежнаго содержанія мостовъ на небольшихъ рѣчкахъ (особенно въ Землѣ Войска Донскаго), прерывается на нѣкоторое время сообщеніе.

4) Таганрогъ соединяется съ Ростовомъ почтовымъ трактомъ, идущимъ частью по Землѣ Войска Донскаго, частью по Ростовскому уѣзду и Таганрогскому градоначальству. На этой дорогѣ есть нѣсколько спусковъ и подъемовъ довольно затруднительныхъ; но вообще, въ сухое время года, она удобна къ ѣздѣ и къ возкѣ тяжестей.

5) Отъ г. Бахмута проложенъ недавно почтовый трактъ въ г. Мариуполь; трактъ этотъ не приведенъ еще въ надлежащее устройство, а потому и трудно сдѣлать заключеніе объ удобствѣ проѣзда по немъ.

6) Для соединенія г. Екатеринослава съ уѣздными городами проходитъ почтовый трактъ чрезъ Новомосковскъ, Павлоградъ, Бахмутъ и м. Ивановку въ Славяносербскъ.

Большая половина этого тракта, отъ г. Екатеринослава почти до г. Бахмута, проходитъ по черноземной и глинистой почвѣ, въ весеннее время очень затруднительна для проѣзда. Остальная часть проходитъ по хрящеватому грунту, имѣя на своемъ протяженіи много большихъ подъемовъ и спусковъ, усѣянныхъ въ иныхъ мѣстахъ камнями, и тоже не представляетъ удобствъ къ ѣздѣ. На немъ только двѣ болѣе замѣчательныя переправы: на Самарѣ—въ г. Новомосковскъ, и на р. Волчьей—въ г. Павлоградъ.

Изъ разсмотрѣнія направленія почтовыхъ трактовъ легко сдѣлать заключеніе о нѣкоторыхъ неудобствахъ въ ихъ распредѣленіи:

а) Соединеніе г. Бахмута съ г. Славяносербскомъ производится посредствомъ кружнаго тракта, такъ что прямая дорога между этими двумя городами 80-ю верстами короче.

б) Г. Таганрогъ соединенъ съ г. Екатеринославоуъ трактомъ, проходящимъ чрезъ г. Бахмутъ и Павлоградъ, что составляетъ значительный кругъ. Гораздо было бы прямѣе и выгоднѣе проложить почтовый трактъ изъ г. Мариуполя въ г. Орѣховъ; тогда не только г. Таганрогъ получилъ бы болѣе прямое соединеніе съ Екатеринославоуъ, но и г.г. Мариуполь и Бердянскъ, нынѣ вовсе лишенные прямого сообщенія съ западной частью губерніи, имѣли бы въ этомъ отношеніи значительную выгоду. Даже г. Ростовъ, при теперешнемъ развитіи пароходства по Азовскому морю,

могъ бы, чрезъ г. Мариуполь, имѣть прямое и скорое сношеніе съ г. Екатеринославомъ.

Изъ торговыхъ дорогъ замѣчательны слѣдующія:

1) Отъ г. Кременчуга по западной сторонѣ уѣздовъ: Верхнеднѣпровскаго и Екатеринославскаго, черезъ с. Саксагань, м. Никополь и далѣе на Перекопъ въ Крымъ, а также отъ Никополя и на Одессу.—Эта дорога не имѣетъ большой важности въ торговомъ отношеніи, потому что изъ Кременчуга въ Никополь большая часть предметовъ перевозится Днѣпромъ; протяженіе дороги около 100 верстъ.

2) Отъ с. Перещепино на р. Орели, Новомосковскаго уѣзда, отходятъ двѣ дороги: первая чрезъ Павлоградъ и Орѣховъ въ Крымъ, имѣя протяженіе по губерніи около 176 верстъ, а вторая чрезъ Новомосковскъ (почтовая), Екатеринославъ и Никополь въ Одессу и Крымъ, длиною 182 версты. Это важнѣйшій торговый путь между Харьковомъ и Одессою. Общій характеръ этой дороги до г. Екатеринослава уже замѣченъ прежде, такъ какъ она есть также почтовая и въ нѣкоторыхъ только мѣстахъ уклоняется въ сторону. Отъ г. Екатеринослава дорога идетъ сначала западнѣе почтовой, на с.с. Вольные-Хутора и Чумаки; затѣмъ она пересѣкаетъ почтовую, направляясь на с. Томазовку и далѣе до Никополя. Отъ г. Новомосковска отдѣляется также транзитная дорога въ Крымъ; она пролегаетъ по лѣвой сторонѣ Днѣпра на г. Александровскъ и далѣе на Мелитополь, имѣя протяженіе около 114 верстъ; въ общей сложности, этотъ трактъ короче перваго 70-ю верстами, и на немъ нѣтъ 2-хъ переправъ чрезъ Днѣпръ, какъ на первомъ. Хотя переправы чрезъ Днѣпръ обезпечены во всякое время года для обыкновенныхъ проѣзжающихъ, но для обозовъ всегда невыгодны, особенно въ весеннее и осеннее время или когда обозовъ скопится значительное число. Переправа, въ этомъ случаѣ, сопряжена съ потерей времени и скотъ подъ обозами не имѣетъ подножнаго корма. Чумаки (\*) стараются избѣгать подобныхъ невыгодъ и большею частію направляются, слѣдуя въ Крымъ, на Александровскъ и Мелитополь.

Еще значительная торговая дорога проходитъ отъ с. Перещепино на Павлоградъ и г. Орѣховъ въ Перекопъ; отъ нея, около с. Васильевки (Павлоградскаго уѣзда), на р. Волчьей, отходятъ торговые пути: первый черезъ с.с. Андреевку и Богатырь въ Миусскій округъ Земли Войска Донскаго, второй черезъ Покровское и Новую Карикузу (Гончариху) въ Мариуполь и третій черезъ Покровское, Гуляй-Поле въ Бердянскъ. Первый

(\*) Такъ называются здѣсь погонщики, занимающіеся перевозкою тяжестей.

изъ нихъ имѣеть протяженіе около 361, второй 272 и третій 292 версты.

Эти три торговыя дороги служатъ соединеніемъ Александровскаго и Павлоградскаго уѣздовъ съ портами Азовскаго моря и, пролегая по степямъ малонаселеннымъ, представляютъ возможность продовольствовать воловъ подъ обозами подножнымъ кормомъ на многихъ ночлегахъ, что весьма цѣнится подводчиками и уменьшаетъ цѣну перевоза. Характеръ почвы по этимъ путямъ довольно разнообразенъ, но большею частію они проходятъ по чернозему, слѣдовательно движеніе обозовъ, когда почва размокаетъ, сопряжено съ затрудненіями.

3) Отъ с. Артельнаго-Чумихина, на р. Орели, Новомосковскаго уѣзда, идетъ также дорога чрезъ г. Павлоградъ и Орѣховъ въ Крымъ.

4) Отъ почтовой дороги, идущей изъ Харькова на Бахмутъ въ г. Ростовъ и Таганрогъ, отдѣляется торговая дорога отъ Бахмута въ Мариуполь, которая нынѣ, на большомъ протяженіи, обращена въ почтовую, и отъ этого же пункта въ г.г. Таганрогъ и Ростовъ; послѣдняя короче почтовой, почему всѣ чумацкіе обозы и слѣдуютъ по ней.

5) Отъ с. Веселгородскаго, на Сѣверномъ Донцѣ, идетъ также большая транспортная дорога на Таганрогъ и Ростовъ; большею частію она проходитъ по Землѣ Войска Донскаго.

Это суть важнѣйшіе транспортные пути, по которымъ проходятъ обозы съ разными тяжестями къ торговымъ пунктамъ; но, кромѣ ихъ, есть еще много второстепенныхъ дорогъ, вьющихся по разнымъ направленіямъ въ губерніи и соединяющихъ второстепенные пункты торговой дѣятельности, особенно тѣ мѣста, въ которыхъ бывають большія ярмарки. Характеръ ихъ зависитъ отъ мѣстности, по которой онѣ проложены, то есть отъ почвы земли. Такъ называемыя чумацкіе шляхи, то есть дороги, по которымъ чумаки возили изъ Крыма соль, а изъ прибрежій Азовскаго моря рыбу и другіе предметы, когда еще этотъ край не былъ заселенъ, нынѣ, въ строгомъ смыслѣ, не существуютъ, хотя по этимъ направленіямъ и теперь проходятъ большія транспортныя дороги, какъ напримѣръ изъ Харьковской губерніи чрезъ ж. Перещетино на Павлоградъ въ г. Орѣховъ и далѣе, или чрезъ Славяно-сербскій уѣздъ по направленію на Ростовъ и Таганрогъ.

Прежде чумаки строго придерживались этихъ дорогъ, отчасти потому, что другихъ удобныхъ не было, а болѣе потому, что по этимъ трактамъ они были увѣрены найти водопой на ночлегахъ, обширныя степи для пастбищъ скота, а равно и незатруднительныя переправы. Съ заселеніемъ края, какъ естественно, возлѣ этихъ дорогъ прежде всего возникли деревни и села, земли были заняты частными владѣльцами или казною и отдаются

нынѣ чумакамъ подѣ настѣща не иначе, какъ за условную плату. Между тѣмъ возникли другія дороги, обращено хотя нѣкоторое вниманіе на переправы, и, вслѣдствіе всѣхъ этихъ причинъ, прежніе шлихи потеряли свое значеніе. Въ настоящее время чумаки и вообще всѣ, занимающіеся извозомъ, ходятъ по разнымъ направленіямъ, стараясь выбирать тракты какъ можно короче, но главное — какъ можно менѣе населенные, дабы не платить за степь, на которую пускаютъ свой скотъ для подножнаго корма.

Взиманіе платы на ночлегахъ имѣетъ большое вліяніе на увеличеніе цѣны за провозъ тяжестей по губерніи, а вмѣстѣ съ тѣмъ на торговлю и всякаго рода промышленность. Намъ случится еще не разъ говорить о дороговизнѣ провоза по губерніи и о вліяніи этого на будущность края.

### **Топографическое описаніе дорогъ и состояніе ихъ въ разныя времена года.**

По свойству поверхности Екатеринославской губерніи, составляющей возвышенную надъ уровнемъ моря плоскость, перерѣзанную рѣками и ручьями, текущими въ глубокихъ балкахъ и оврагахъ, всѣ дороги, какъ ютковые тракты, такъ и торговые пути, соединяющіе главные пункты въ югомъ краѣ, имѣютъ одну общую характеристику. Въ лѣтнее время, когда рунтъ земли сухой и рѣки текутъ въ обыкновенныхъ своихъ берегахъ, юроги эти весьма удобны къ перевозу тяжестей. Исохшіи грунтъ земли дѣлается столь твердъ, что по немъ могутъ идти обозы съ такою же легкостью, какъ и по шоссе. Спуски къ рѣкамъ на переправы, хотя и не вездѣ совершенно отлоги, но и не круты, исключая очень рѣдкихъ мѣстъ; слѣдовательно, при переездѣ рѣчныхъ долинъ обозы, а тѣмъ болѣе легкіе экипажи, не могутъ встрѣтить затрудненій.

Въ случаѣ проливныхъ дождей или небольшихъ, но продолжающихся два или три, верхній слой почвы, вершка на два, размокаетъ. Грязь эта замедляетъ движеніе тяжестей по дорогамъ, но одинъ, два или три солнечныхъ дня высушаютъ почву по прежнему; даже сильный восточный вѣтеръ производитъ такую же перемѣну, и дороги вновь дѣлаются твердыми и легкими. Вообще можно сказать, что въ сухое время года, не только почтовые и большіе торговые пути весьма удобны къ переезду, не исключая даже плотинъ и гатей, а также и низменныхъ мѣстъ въ долинахъ рѣкъ, но и всѣ проселочныя дороги, какъ бы онѣ малы ни были, не представляютъ никакого затрудненія для слѣдованія даже большихъ обозовъ; развѣ только на послѣднихъ дорогахъ могутъ встрѣтиться нѣкоторыя затруднительныя переправы, да и то, не столько по свойству своему, сколько по небрежности содержанія. Съ наступленіемъ глубокой осени, когда время



сдѣляется болѣе дождливое, проѣздъ по дорогамъ становится затруднительнѣе. Въ уѣздахъ: Верхнеднѣпровскомъ, Новомосковскомъ, Павлоградскомъ, отчасти Александровскомъ, дороги, пролегая по черноземно-глинистому грунту, съ наступленіемъ дождей, дѣлаются грязными и темъ болѣе для ѣзды тяжелыми, что грязь эта вязкая и пристаётъ къ колесамъ. Наиболѣе препятствій въ этомъ отношеніи представляютъ уѣзды Новомосковскій и Павлоградскій, наименѣе—Александровскій, въ которомъ сѣсь глины съ пескомъ, а иногда хрящеватый грунтъ, уменьшаютъ глубину грязи. Пески на почтовыхъ и транспортныхъ дорогахъ встрѣчаются въ рѣдкихъ мѣстахъ и не имѣютъ большаго вліянія на удобство сообщеній. Только въ долинахъ рѣкъ Днѣпра и Волчьей есть песчанья пространства, шириною версты въ двѣ; въ послѣдней—на почтовой дорогѣ, возлѣ г. Павлограда.

Въ Славяносербскомъ уѣздѣ и восточной части Бахмутскаго, дороги отчасти пролегаютъ по каменистому и хрящеватому грунту; но на большей части ихъ протяженія встрѣчается песчаный и даже глинистый черноземъ; въ этихъ мѣстахъ осенью грунтъ земли не слишкомъ размокаетъ, но зато спуски и подъемы весьма затрудняютъ ѣзду.

Ростовскій уѣздъ имѣетъ грунтъ земли разноразнокачественный; въ сѣверо-восточной его части, лежащей по правому берегу р. Дона, чаще встрѣчается глина, черноземъ и известнякъ, мѣстами смѣшанный съ камнемъ; пролегающія здѣсь дороги подвержены измѣненію въ дождливое время; въ южной же части, находящейся по лѣвую сторону Дона, грунтъ земли преимущественно состоитъ изъ глинистаго чернозема, въ ненастное время весьма вязкаго и затрудняющаго движеніе тяжестей.

Въ зимнее время дороги, въ губерніи, часто бываютъ весьма затруднительны къ переѣзду. По свойству здѣшняго климата, зимою случаются сильныя оттепели; снѣгъ или совершенно сходитъ и дѣлаются топи и грязь, или же является гололедица, во время которой движеніе тяжестей на волахъ, и даже на лошадяхъ, почти совершенно невозможно. Если же зима постоянна и снѣга глубокіе, то встрѣчаются другія затрудненія, не менѣе важныя, чѣмъ и первыя. Всѣ дороги до такой степени, и иногда въ нѣсколько часовъ, заносятся снѣгомъ отъ мятелей, которыя, въ открытыхъ степяхъ, бываютъ очень сильны, что часто въ продолженіи нѣсколькихъ дней дороги незамѣтны. Тогда не только транспортныя дѣлаются непроѣзжаемы, пока мѣстные жители, знающіе хорошо окрестности, не пробьютъ слѣдовъ, но даже, вѣхавши по почтѣ, необходимо сворачивать на проселки, гдѣ дороги болѣе убиваются отъ частой ѣзды. — Кромѣ того, число дорогъ зимою уменьшается и остаются только тѣ изъ нихъ, которыя пролегаютъ черезъ деревни или другія заселенныя мѣста; дороги же, про-

ходящія по открытымъ степямъ, столь удобныя въ лѣтнее время, зимою остаются непробитыми, потому что обозы зимою по нимъ не ходятъ, а каждый изъ проѣзжающихъ, боясь быть застигнутымъ мятелями, сворачиваетъ обыкновенно на путь, ведущій по заселеннымъ мѣстамъ, хотя бы черезъ это даже приходилось сдѣлать значительный кругъ.

Весною еще болѣе встрѣчается затрудненій при проѣздѣ по Екатеринославской губерніи. — Черноземная почва размокаетъ фута на полтора, вслѣдствіе чего образуется очень глубокая и вязкая грязь, такъ что даже въ легкихъ экипажахъ и въ телегахъ проѣздъ возможенъ только шагомъ. Кромѣ того, разлитіе рѣкъ весьма затрудняетъ, а иногда и преграждаетъ слѣдованіе. Изъ топографическаго описанія значительнѣйшихъ рѣкъ было видно, что всѣ онѣ протекаютъ въ глубокихъ, а иногда и широкихъ долинахъ, заливаемыхъ въ весеннее время водою. По непрочности мостовъ, устраиваемыхъ въ Екатеринославской губерніи, большая часть изъ нихъ сносится водою, и переправы производятся или на поромахъ, обыкновенно малыхъ, дурно устроенныхъ и поднимающихъ отъ одной до трехъ повозокъ, или же на небольшихъ лодкахъ, еще болѣе неудобныхъ. Притомъ часто къ переправѣ ведутъ насыпныя гати столь узкія, что едва можно проѣхать тройкою лошадей. Часто эти гати прорываются водою или же дѣлаются чрезвычайно грязными, такъ что для тяжестей почти нѣтъ по нимъ проѣзда. Такое состояніе переправъ продолжается до спаденія весеннихъ водъ, когда представится возможность исправить мосты и насыпи. Но въ рѣчныхъ долинахъ, заливаемыхъ водою, особенно при тихомъ теченіи рѣки, когда онѣ остаются подъ водою продолжительное время, почва не скоро высыхаетъ, и эти мѣста остаются весьма трудными для проѣзда даже и тогда, когда на возвышенныхъ степяхъ дороги уже совершенно сухи.

Во время таянія снѣговъ, — что впрочемъ продолжается не долго, не болѣе двухъ недѣль, — по многимъ проселочнымъ дорогамъ совершенно проѣздъ прекращается. Въ это время самыя незначительныя балки, которыя во время лѣта обыкновенно сухи, наполняются водою, и какъ на нихъ нѣтъ никакихъ искусственныхъ переправъ, то проѣздъ дѣлается невозможнымъ. Случается, что цѣлыя деревни, во время таянія снѣговъ, остаются нѣсколько дней и болѣе безъ всякаго сообщенія съ другими населенными пунктами, и только когда вода начнетъ сбывать, мѣстные жители находятъ броды для переезда балокъ.

Такова общая характеристика состоянія дорогъ въ Екатеринославской губерніи во всѣ времена года, и почти на дорогахъ всякаго разряда, не исключая и почтовыхъ. На этихъ послѣднихъ грязь иногда бываетъ глубже, по причинѣ частой ѣзды; въ нѣкоторыхъ важнѣйшихъ пунктахъ заботятся

о переправѣ почты и лицъ, ѣдущихъ по казенной надобности, за то остальные проѣзжающіе по недѣлямъ дожидаются случая къ перевозу.

Самое важнѣйшее затрудненіе, при проѣздѣ по почтовой дорогѣ, встрѣчается на станицѣ отъ г. Ростова до с. Батайска, чрезъ донскіе займища. Весною вся эта мѣстность заливается водою, и почту, равно какъ и проѣзжающихъ, переправляютъ на лодкахъ. Хотя это сопряжено съ большою потерей времени и съ издержками для частныхъ лицъ, но все же проѣздъ возможенъ; гораздо затруднительнѣе бываетъ, когда вода спадетъ; тогда на этомъ пространствѣ образуется такая топкая грязь, что почту возить верхомъ; подъ легкіе же экипажи запрягаютъ по 3 пары воловъ, а для тяжелыхъ обозовъ проѣздъ совершенно невозможенъ и они должны направляться чрезъ Землю Войска Донскаго на Аксайскую станицу, гдѣ устроено прекрасное шоссе черезъ долину рѣки Дона. Такое состояніе дороги на этой станицѣ остается почти цѣлое лѣто; изрѣдка только, при восточныхъ (верховыхъ) вѣтрахъ, когда воду стонитъ въ море, почва нѣсколько высыхаетъ и проѣздъ дѣлается удобнѣе.

Другой, не менѣе трудный перевалъ по почтовой дорогѣ встрѣчается за Базавлукской станицей, въ долину рѣки Базавлука, по дорогѣ отъ Николая въ Херсонскую губернію. Глубокая грязь въ этой долинѣ, едва только среди лѣта высыхающая, всегда затрудняетъ ѣзду, а весною долина заливается водою въ ширину версты на три и болѣе, и переправа на лодкахъ часто во время вѣтра совершенно невозможна, а въ тихую погоду крайнѣе затруднительна. На почтовой дорогѣ отъ г. Ростова въ Кубанскую область (бывшее Черноморье), при проѣздѣ черезъ рѣку Кагальникъ и Ею, въ весеннее время встрѣчаются немаловажныя затрудненія.

На большихъ торговыхъ путяхъ, ведущихъ черезъ Павлоградъ въ г. Орѣховъ и далѣе въ Крымъ, отъ сел. Вязовокъ на одномъ изъ нихъ, и отъ с. Кочережки на другомъ, до г. Павлограда, движеніе обозовъ отъ трудности проѣзда по топкимъ грязямъ въ этой мѣстности и еще болѣе отъ небрежности, съ какою содержатся переправы черезъ рѣку Самару, въ весеннее время останавливается иногда недѣли на двѣ.

Вотъ главнѣйшіе пункты, на которые слѣдовало бы обратить особенное вниманіе.

### **Водяные пути сообщенія.**

Въ предѣлахъ Екатеринославской губерніи протекаютъ четыре судоходныя и сильныя рѣки: Днѣпръ, Донъ, Сѣверный Донецъ и Самара.

Но изъ нихъ только двѣ первыя имѣютъ существенное значеніе въ торговлѣ и промышленности.

Днѣпръ есть самая важная рѣка въ губерніи по своей величинѣ, протяженію и выгодамъ, доставляемымъ промышленности. Онъ служитъ путемъ для доставки произведеній западной Россіи въ Новороссійскій край и въ порты Чернаго моря; но выгоды, приносимыя этою рѣкою, значительно уменьшаются препятствіями, встрѣчаемыми судоходствомъ въ предѣлахъ Екатеринославской губерніи. Днѣпръ, какъ видно было изъ описанія его, прегражденъ порогами и заборами.

По Днѣпру производится сплавное и взводное судоходство. Сплавное, съ верховьевъ рѣки до г. Херсона, имѣетъ мѣсто во время весенняго половодья, потому что съ убывью воды мелкуютъ пороги, отчего часть Днѣпра отъ г. Екатеринослава до селенія Кичкасъ представляетъ большія затрудненія для судоходства. Взводное же судоходство во всякое время года производится только съ верховьевъ рѣки до г. Екатеринослава и отъ с. Кичкасъ до м. Николая и далѣе, хотя и въ этой части рѣки есть нѣкоторыя препятствія, именно: переносныя мели, карчи и заборы.

Взводное судоходство по Днѣпру еще не развито въ большихъ размѣрахъ; оно нынѣ производится болѣе между г. Херсономъ и Александровскомъ, то есть ниже порожистой части.

Днѣпровскіе пороги преграждаютъ рѣку въ 9-ти мѣстахъ на разстояніи 60-ти верстъ; они расположены слѣдующимъ образомъ:

1) Ниже г. Екатеринослава, противъ сел. Старые Кадаки, гранитныя скалы преграждаютъ рѣку, образуя на протяженіи 150 сажень Старо-Кадацкій порогъ, имѣющій 8-мь футовъ паденія. Въ  $2\frac{1}{2}$  верстахъ ниже порога находятся Волошиная, а за нею Яцзя заборы.

2) Въ 7-ми верстахъ отъ Старо-Кадацкаго, находится Сурскій порогъ, противъ с. Волоесскаго, названный отъ рѣки Суры, впадающей здѣсь въ Днѣпръ. У самаго устья рѣки лежитъ островъ того же имени, къ нижней оконечности котораго примыкають двѣ каменныя гряды, образующія порогъ, въ разстояніи между собою на 50 сажень; паденіе здѣсь воды 3 фута 6-ть дюймовъ.

3) Лоханскій порогъ начинается въ полуверстѣ отъ Сурскаго, противъ с. Волошскаго. Въ этомъ порогѣ, на срединѣ рѣки, виднѣются три небольшихъ гранитныхъ острова, къ которымъ какъ отъ лѣваго, такъ и отъ праваго берега примыкають въ нѣсколько рядовъ гряды камней и скалъ, заграждающія фарватеръ; этотъ порогъ считается весьма опаснымъ; длина его 200 сажень, а паденіе 1 сажень 2 фута и 3 дюйма.

4) Звонецкій порогъ, нѣсколько выше сел. Звонецкаго, на разстояніи 5-ти верстъ отъ Лоханскаго, состоитъ изъ двухъ рядовъ гранитныхъ скалъ, пересѣкающихъ рѣку на пространствѣ 100 сажень. Перѣдъ эти

пороговъ находятся заборы: Стрѣльчя и Кривая, а ниже—забора Тягинская, пересѣкающая рѣку однѣми скалами во всю ея ширину. Длина порога 125 сажень, паденіе 4 фута 9 дюймовъ.

Въ 4-хъ верстахъ ниже Звонецкаго порога, отъ устья рѣки Вороной, дѣльцъ становится шире, по причинѣ многихъ острововъ, и достигаетъ ширины до  $1\frac{1}{2}$  версты. — Между островомъ Козловымъ и лѣвымъ берегомъ рѣки находится пространство, защищенное отъ вѣтровъ, въ которомъ обыкновенно останавливаются суда, выжидая удобное время для входа въ Ненасытецкій (Ненасытецъ) порогъ.

5) Ненасытецкій порогъ есть самый опасный изъ всѣхъ пороговъ; онъ удаленъ на 6-ть верстъ отъ предыдущаго. Здѣсь отъ праваго берега идутъ большія гранитныя скалы дугообразно къ лѣвому берегу, поперекъ всей рѣки. Эти скалы, частію покрытыя водою, а частію выказывающіяся на ея поверхности, примыкаютъ къ 2-мъ каменнымъ островамъ. Между этими и другими, менѣе значительными островами у лѣваго берега, и высокими утесистымъ мысомъ Монастырькою на правомъ берегу, вода, стремясь въ стѣсненномъ пространствѣ черезъ множество скалъ, разсѣянныхъ на протяженіи 400 саж., производитъ сильное волненіе и водовороты. Ниже этихъ острововъ, отъ лѣваго берега идетъ гряда скалъ и пересѣкаетъ рѣку во всю ея ширину.

Вода, встрѣчая эти скалы (высотой въ 6 и 7 футовъ), ударяется съ чрезвычайною быстротою и шумомъ въ противоположную сторону; вслѣдствіе этого на концѣ порога, въ срединѣ рѣки, образовалась пучина, чрезъ которую проходитъ фарватеръ. Ее называютъ адомъ, вѣроятно потому, что она есть самое опасное мѣсто для судоходства. Судно можетъ погибнуть здѣсь въ одно мгновеніе, не только отъ худо или неудачно направленного хода, но даже отъ дѣйствія слабаго вѣтра. Длина порога 643 сажени, паденіе 24 фута и 3 дюйма. Между Ненасытецкимъ порогомъ и слѣдующимъ за нимъ, лежатъ двѣ довольно значительныя заборы: Воронова и Кривая.

6) Волнигскій порогъ, на разстояніи 13 верстъ отъ Ненасытецкаго, состоитъ изъ 4 скалъ, пересѣкающихъ рѣку параллельно на протяженіи 150 сажень, и стѣсняющихъ ее сначала до 300, а въ концѣ до 200 сажень. Этотъ порогъ считается тоже изъ очень опасныхъ; длина его 150 саж.; паденіе воды 5 футовъ и 7 дюймовъ. Ниже Волнигскаго порога рѣка снова расширяется.

7) Будимовскій порогъ въ 5 верстахъ ниже Волнигскаго. Здѣсь русло рѣки стѣснено большими скалами, которыя простираются по обоимъ берегамъ почти на 200 сажень. Два крыжа, отдѣляющіеся отъ береговъ

утесовъ, въ разстояніи 100 сажень одинъ отъ другаго, пересѣкаютъ рѣку по всей ея ширинѣ и образуютъ Будилловскій порогъ, который считается наименѣе опаснымъ; длина его 105 сажень; паденіе 4 фута 10 дюймовъ. Между этимъ порогомъ и слѣдующимъ находится Просулина забора.

8) Лишній порогъ, въ 14 верстахъ отъ Будилловскаго. Не доходя до острова Кукирьскаго, рѣка сѣуживается въ утесистыхъ гранитныхъ берегахъ до 300 сажень и потомъ, при самомъ островѣ, становится нѣсколько шире. Въ этомъ мѣстѣ рядъ скалъ, на протяженіи 150 сажень, пересѣкаетъ рѣку наискось отъ лѣваго берега къ правому, образуя въ срединѣ утесистый островъ Кучутурскій. Порогъ Лишній не представляетъ большихъ затрудненій для судоходства; длина его 150 сажень, паденіе воды 3 фута 5 дюймовъ.

9) Вильный порогъ, въ 5½ верстахъ отъ Лишняго; русло рѣки передъ порогомъ чувствительно сѣуживается, доходить до 300 сажень и, на пространствѣ между островами Лантуковымъ и Гавани, встрѣчаетъ толщи гранита, которыя, на протяженіи полуверсты, пересѣкаютъ рѣку по разнымъ направленіямъ и образуютъ множество скалистыхъ острововъ. Въ Вильномъ порогѣ фарватеръ чрезвычайно неправиленъ; сначала идетъ къ лѣвому берегу, потомъ уклоняется на небольшое разстояніе къ правому, отъ котораго круто поворачиваетъ къ лѣвому берегу, потомъ вновь отъ него удаляется и въ концѣ порога, сдѣлавъ крутой поворотъ къ правому, возвращается опять къ лѣвому берегу. Длина порога 450 сажень, паденіе 1 сажень 11 дюймовъ. При выходѣ изъ Вильнаго порога, у праваго берега, находятся три высокіе гранитные утеса, называемые Волчье Горло. Глубина и быстрота теченія, въ этомъ мѣстѣ, до такой степени значительны, что суда, случайно сюда заносимыя, или разбиваются или съ большимъ трудомъ выводятся на фарватеръ.

Паденіе рѣки на пространствѣ 65-ти верствъ, занимаемомъ порогами, 22 сажени и 1 футъ.

Столь значительныя препятствія, представляемыя Днѣпровскими порогами, уже давно обратили вниманіе правительства. Князь Потемкинъ, назначенный генераль-губернаторомъ Новороссійскаго края въ 1775 году, предлагалъ улучшить проходъ черезъ пороги; но приготовленія къ войнѣ съ Турціею остановили на время его намѣреніе.

Начало улучшенія судоходства черезъ пороги было положено въ 1787 году, въ эпоху достопамятнаго путешествія Императрицы Екатерины II по южному краю. Въ присутствіи Государыни были пропущены благополучно черезъ самый опасный порогъ Ненасытецкій, сперва рыбацья лодка, а потомъ вся Императорская флотилія. Проводившій судно, житель г...

брежнаго селенія Кадаки, Полтарацкій, былъ награжденъ чиномъ и тогда же казенные кадацкіе поселяне освобождены отъ всѣхъ повинностей, съ обязанностію проводить суда чрезъ пороги во время половодія. Такимъ образомъ возникло сословіе днѣпровскихъ лоцмановъ.

Въ 1796 году генералъ Деволянъ представилъ проектъ улучшенія сплавнаго судоходства по Днѣпровскимъ порогамъ. Чрезъ три года проектъ его былъ утвержденъ и въ томъ же году приступлено къ очисткѣ опасныхъ мѣстъ отъ камней посредствомъ взрыва пороховъ.

Всѣ эти работы по проекту Деволана весьма незначительно облегчили пропускъ судовъ чрезъ пороги, а потому въ 1826 году была изслѣдована съ подробностію мѣстность пороговъ и составленъ полный проектъ работъ; но онъ подвергался нѣсколькимъ измѣненіямъ; наконецъ окончательно рѣшено, для образованія въ каждомъ порогѣ свободнаго и безопаснаго прохода, очистить отъ камней и углубить пространство въ 15 сажень шириною по всей длинѣ порога, производя очистку, если только будетъ возможность, по линіи хода судовъ въ направленіи рѣчной струи. Чрезъ эту расчистку образовался бы каналъ, котораго начало и конецъ прилегали бы къ двумъ концамъ порога. Но какъ внезапный вѣтеръ легко могъ отклонить судно отъ настоящаго пути и навести на камни, находившіеся внѣ канала, то рѣшено было устроить по обѣимъ сторонамъ его каменные плотины. На этомъ основаніи приступлено въ 1833 году, въ видѣ опыта, къ углубленію перваго Старо-Кадацкаго порога, который былъ конченъ чрезъ нѣсколько лѣтъ. Но послѣ продолжительнаго опыта убѣдились, что входъ въ него былъ очень затруднителенъ. Это заставило расположить углубленіе въ направленіи, болѣе соответственномъ теченію, дополнивъ его прибавкою крыльевъ, которыя, расширяя отверстіе канала, облегчали бы входъ и, производя напоръ воды, поддерживали глубину въ каналѣ. Новый каналъ расположенъ на томъ же мѣстѣ, гдѣ былъ и старый. Стѣны его имѣютъ длину, считая съ крыльями: лѣвая 205, а правая 250 сажень; ширина канала въ параллельныхъ частяхъ стѣны осталась прежняя—15 сажень; крылья же отклоняются отъ стѣнъ, лѣвое подъ угломъ въ  $15^\circ$ , а правое въ  $10^\circ$ . Внутренніе откосы обѣихъ стѣнъ одинаковыя (основаніе ихъ равно высотѣ), а наружныя въ лѣвой стѣнѣ полуторныя, а въ правой двойныя. Кладки изъ тесанаго гранита употреблены только для одежды закругленій угловъ, составляемыхъ пересѣченіемъ крыльевъ со стѣнами и головныхъ частей крыльевъ. Глубина въ новомъ каналѣ, посредствомъ расчистки дна, доведена до 4-хъ футовъ ниже горизонта воды, который, по Каменскому водомѣру, считается предѣломъ судоходства чрезъ пороги и называется нулевымъ.

По образцу канала въ Старо-Кадомскомъ пороги построены и другіе каналы въ порогахъ, а именно: въ Лоханскомъ, длиною 108 сажень, Звонецкомъ въ 87 сажень, Ненасытцкомъ: верхній въ 165 сажень и нижній въ 550 сажень, Волнигскомъ въ 280 сажень, Лишнемъ въ 100 сажень и въ Вильномъ въ 300 сажень длиною. Кромѣ каналовъ, въ порогахъ построено еще нѣсколько гидротехническихъ сооружений, оказавшихся неудобными вслѣдствіе измѣненій въ руслѣ рѣки, произведенныхъ построеніемъ каналовъ, какъ то: струеотводныя плотины въ Сурскомъ и поперечныя плотины въ Ненасытцкомъ, Волнигскомъ, Будилковскомъ и Вильномъ, цѣль которыхъ состоитъ въ томъ, чтобы уничтожить фильтрацію воды изъ каналовъ.

Результатомъ этихъ работъ, начатыхъ въ 1843 и оконченныхъ въ 1853 году, было то, что транспорты, сплавляемые чрезъ Днѣпровскіе пороги, имѣютъ теперь два пути для прохода.

Въ высокую весеннюю воду, когда значительно увеличившаяся быстрота теченія дѣлаетъ входъ въ каналы очень затруднительнымъ, а пороги покрываются высокою водою и потому имѣютъ значительную глубину, транспорты идутъ черезъ пороги; съ пониженіемъ же воды, когда ходъ черезъ пороги становится опаснымъ, а между тѣмъ облегчается и дѣлается удобнымъ входъ въ каналы, транспорты иногда направляются чрезъ каналы, имѣя въ нихъ 4 фута глубины, еще при томъ горизонтѣ воды, при которомъ ходъ порогами становится уже вовсе невозможнымъ. Кромѣ препятствій на порогахъ, по всему теченію рѣки въ предѣлахъ Екатеринославской губерніи, транспорты встрѣчаютъ затрудненіе отъ значительныхъ мелкихъ грядъ, лежащихъ какъ между порогами, такъ и въ другихъ мѣстахъ, и называемыхъ заборами, разчистку которыхъ по теченію полагалось произвести послѣ построенія каналовъ, что еще не исполнено.

Ниже пороговъ, въ части рѣки отъ кол. Кичкаса до Никополя; и на 10 верстъ выше первой колоніи, хотя и встрѣчается нѣсколько небольшихъ каменныхъ грядъ, но онѣ мало препятствуютъ судоходству и требуютъ только незначительной разчистки, для улучшенія фарватера. Гораздо большее препятствіе составляютъ переносныя мели и карчи или коренья, вымываемые изъ береговъ и уносимые въ рѣку весенними водами. Уже были однажды вынуты залежавшіяся старыя карчи, но какъ ежегодно на фарватерѣ, послѣ убыли высокой воды, являются новыя, то выемку ихъ должно будетъ возобновлять, не давая карчамъ закрываться наносами и тѣмъ образовывать мели.

Углубленіе фарватера въ мелкихъ мѣстахъ можетъ быть произведено только посредствомъ выемки наносовъ землечерпательными машинами,



... работы для углубленія не повели бы къ желаемой

... пристани по рѣкѣ Днѣпру слѣдующія:

1) Рогъ или Мишуриновская, къ ней пристаётъ много плотовъ и производится развѣзка лѣсовъ.

2) Франкъ.

3) Стрый Комель.

4) Верхнеднѣпровская, на ней производится торговля преимущественно пшеницею и хлѣбомъ, но самая пристань имѣетъ нѣкоторыя неудобства, именно: она удалена отъ города и передъ пристанью лежатъ заборы, чрезъ которые весьма затруднительно плотамъ и судамъ подходить къ городу, а во время низкихъ водъ даже и совершенно невозможно.

5) Екатеринославская—преимущественно лѣсная пристань, къ которой прибываетъ много плотовъ и разныхъ лѣсныхъ матеріаловъ, какъ для снабженія ими самаго города Екатеринослава, такъ отчасти и для развозки по другимъ мѣстамъ губерніи.

6) Лопманско-Каменская, на которой измѣряется осадка судовъ для пропуска черезъ пороги.

7) Богатырская.

8) Ненасытецкая.

9) Гадючая Балка. Всѣ эти три пристани находятся въ порожистой части и служатъ приютомъ плотамъ и баркамъ, гдѣ они останавливаются и выжидаютъ тихой погоды, для прохода чрезъ опасные пороги.

10) Александровская при г. Александровскѣ; суда на этой пристани грузятся зерновымъ хлѣбомъ для отправки въ г. Херсонъ. Пристань служитъ также и для складки строеваго лѣса. Она занимаетъ пространство въ 50 кв. сажень и принадлежитъ городу.

11) Въ 70 верстахъ ниже г. Александровска, по теченію рѣчки Конки, есть лѣсная пристань, называемая Иваненкова; она снабжается во время весеннихъ водъ на плотахъ и баркахъ строевымъ лѣсомъ и деревянными издѣліями, сплавляемыми изъ верховыхъ губерній на сумму въ 100 тысячъ рублей серебромъ.

12) Ниже Иваненковой въ 30 верстахъ и выше мѣстечка Никополя въ 7-ми верстахъ, на лѣвомъ берегу рѣчки Конки, есть также лѣсная пристань; но она лежитъ въ предѣлахъ Таврической губерніи.

13) Никопольская пристань, при мѣстечкѣ Никополь, весьма важна въ торговомъ отношеніи. Туда производятъ значительный съвозъ зерноваго хлѣба, шерсти, льнянаго семени и другихъ предметовъ, для отправленія въ Одессу, Николаевъ и за границу.

Суда, приходящія и останавливающіяся въ предѣлахъ Екатеринославской губернии, строятся обыкновенно изъ соснового лѣса на разныхъ пристаняхъ въ верховьяхъ Днѣпра и значительнѣйшихъ изъ его притоковъ. Они бываютъ разныхъ размѣровъ и названій. Самыя большія, называемыя баркасами, имѣютъ длины 20 сажень слишкомъ; ширина ихъ до  $7\frac{1}{2}$  сажень, ходятъ въ осадкѣ отъ 2-хъ до  $2\frac{1}{2}$  аршинъ и поднимаютъ около 30,000 пудовъ; но есть также баркасы вполонину меньшіе; они поднимаютъ не болѣе 15,000 пудовъ. Другаго рода суда называются берлинками; онѣ ходятъ иногда на парусахъ и бываютъ длиною отъ 12 до 20 сажень, шириною отъ  $3\frac{1}{2}$  до  $2\frac{1}{2}$  сажень; ходятъ съ осадкою отъ 3-хъ до 2-хъ аршинъ, поднимая отъ 4,000 — 7,000 пудовъ. Третьяго рода суда называются байдаками и полубайдаками. Байдаки строятся длиною отъ 15 до 20 сажень, шириною отъ 2-хъ до 4-хъ сажень, высотой около 2-хъ аршинъ; они ходятъ съ осадкою въ водѣ  $1\frac{1}{2}$  аршина и поднимаютъ груза до 14,000 пудовъ. Полубайдаками называются такой же формы суда, но меньшихъ размѣровъ. Еще плаваютъ по Днѣпру въ большомъ числѣ рѣчные дубы, поднимающіе отъ 700 до 2,000 пудовъ; на нихъ бываетъ отъ одного до 3-хъ человекъ рабочихъ. На каждомъ изъ большихъ судовъ находится одинъ атаманъ или лоцманъ и отъ 15 до 20 человекъ рабочихъ. Плата имъ производится смотря по разстоянію; большею частію атаманъ получаетъ отъ 60 до 150 руб. серебромъ, а рабочіе отъ 12 до 25 руб. серебромъ за время навигаціи.

Таблица № 1 показываетъ, сколько судовъ и плотовъ прошло чрезъ Днѣпръ съ 1852 по 1857 годъ включительно, а также сколько изъ нихъ потерпѣли крушеніе. Изъ нея видно, что среднимъ числомъ въ годъ проходитъ черезъ пороги: судовъ 277, плотовъ 647; изъ нихъ погибаетъ: судовъ 3, плотовъ 9, и что въ послѣдніе три года число тѣхъ и другихъ значительно увеличилось. Большая часть судовъ, съ разнымъ грузомъ, проходитъ чрезъ Екатеринославскую губернію изъ мѣстъ, лежащихъ сѣвернѣе ея, по теченію Днѣпра; плоты же и вообще лѣсные матеріалы направляются отчасти изъ тѣхъ же мѣстъ, но преимущественно изъ притоковъ Днѣпра: Припети, Сожи и другихъ, проходящихъ чрезъ лѣсныя пространства западной Россіи.

По рѣкѣ Днѣпру, въ сѣверной ея части, до 1858 года ходили только пароходы генералъ-маіора Мальцова, не имѣя постоянныхъ рейсовъ, и иногда, особенно въ полноводіе, доходили до г. Екатеринослава. Съ 1859 г. пароходное общество подъ фирмою: «Пароходство по Днѣпру» было намѣрено открыть свои дѣйствія. Ниже порожистой части, между Александровскомъ, Херсономъ и Одессою, ходятъ два парохода: «Братецъ» и «Се-

стрица», принадлежащие Русскому обществу пароходства и торговли; они построены в Англии, в г. Нью-Кестл; оба железные. Постоянные рейсы открыты в октябре 1857 года. Пароходы ходят с осадкою, смотря по грузу, от 7½ до 8-ми футов; плата с пассажиров взимается средняя по 2 руб. 58 коп.; с товаров же, перевозимых на имбьющихся при пароходах баржахъ, — по договору. Компании для застрахованія судовъ, проходящихъ чрезъ пороги, еще не существуетъ.

Вообще же можно сказать, что судоходство по рѣкѣ Днѣпру, хотя и доставляетъ значительныя выгоды губернии, но оно даже еще не такъ развито, какъ бы того слѣдовало ожидать на столь значительной рѣкѣ, орошающей своимъ теченіемъ многія губерніи. Причину, замедляющую усиленіе судоходства, можно и въ настоящее время считать естественныя препятствія, то есть пороги, ибо всѣ сооруженія и работы, до сихъ поръ произведенныя, не достигаютъ цѣли. Суда проходятъ въ половодіе по прежнему казацкому пути, а только съ уменьшеніемъ воды нѣкоторыя изъ нихъ направляются черезъ каналы, устроенные на порогахъ, и то не съ безопасностію; пароходство же черезъ порожистую часть Днѣпра не можетъ существовать. Пароходы и ниже пороговъ встрѣчаютъ затрудненія отъ перекатныхъ мелей и карчей, такъ что ночью рѣдко когда могутъ ходить безопасно, да и днемъ часто садятся на мель и принуждены бываютъ снимать часть груза, что сопряжено съ большою потерей времени и издержками. Такія неудобства породили много проектовъ, клонящихся къ ихъ устраненію; о важнѣйшемъ изъ нихъ будетъ сказано ниже.

#### Р. ДОНЪ.

Въ описаніи этой рѣки было сказано, что она только въ устьяхъ своихъ проходитъ незначительную часть Екатеринославской губерніи; не смотря на то, рѣка Донъ столь важна въ торговомъ и промышленномъ отношеніяхъ для г. Ростова, что онъ уже теперь находится въ цвѣтущемъ состояніи относительно торговли, а въ будущемъ можно предвидѣть еще больше блестящія успѣхи.

Рѣка Донъ, подобно Днѣпру, имѣетъ важныя препятствія для свободнаго судоходства, съ тою только разницею, что препятствія по Днѣпру едва-ли когда нибудь могутъ быть устранены, по Дону же судоходство въ настоящее время производится въ значительныхъ размѣрахъ, а съ уничтоженіемъ этихъ неудобствъ, что совершенно возможно и не слишкомъ даже затруднительно, оно несомнѣнно усилится.

Донъ отъ г. Ростова до гирлъ вездѣ имѣетъ достаточную глубину, такъ что рѣчныя суда самыхъ большихъ размѣровъ могутъ ходить безъ

затрудненія во всякое время года и при всякомъ направленіи вѣтра; да-  
лѣе же въ гирлахъ глубина измѣняется отъ направленія вѣтровъ, именно:  
при сѣверо-восточныхъ—вода убываетъ и дѣлается глубина, иногда непре-  
вышающая 1½ фута, а при юго-западныхъ—возвышающаяся до 7 и 8-ми  
футовъ. Это непостоянство глубины воды въ гирлахъ представляетъ боль-  
шое препятствіе судоходству, такъ что иногда грузныя суда и даже по-  
рожня по нѣскольку недѣль должны стоять, ожидая благоприятнаго вѣтра,  
и нерѣдко ихъ скопляется отъ 50 до 100.

Самая важная и единственная пристань на рѣкѣ Донѣ, въ Екатерино-  
славской губерніи, есть Ростовско-Нахичеванская, которая впрочемъ, по  
гѣснотѣ своей и неизмѣнню выгодно-устроенной набережной, не можетъ  
назваться удобной, и развѣ съ устройствомъ нѣкоторыхъ сооруженій, о  
которыхъ составленъ уже проектъ, пристань эта улучшится. При посадѣ  
Азовѣ тоже есть пристань, но очень малая и неудобная, откуда въ пол-  
новодіе, при юго-западныхъ вѣтрахъ, отходятъ нѣкоторыя суда. Въ тор-  
говомъ отношеніи, по незначительности своей, эта пристань не имѣетъ ни-  
какой важности.

Суда, на которыхъ доставляются съ верховья Дона товары, называются  
барками, полубарками, рѣчными лодками и досчаниками, и имѣютъ въ  
длину отъ 5 до 18-ти сажень, а въ ширину отъ 4 — 10 и до 14 ар-  
шинъ. Строятся они изъ сосноваго и еловаго лѣса. Снастей на нихъ,  
кромѣ якорей, не бываетъ; поднимаютъ грузу 7, 10 и до 20 тысячъ пу-  
довъ; рабочихъ требуютъ 7, 14 и до 20 человѣкъ, коимъ плата произво-  
дится за сплавъ каждому отъ 15-ти до 20 рублей серебромъ.

Но вышеописанныя суда ходятъ только по рѣкѣ Дону до г. Росто-  
ва; отъ этого же пункта владіи перегружаются на каботажныя суда, мо-  
гущія выдерживать волненіе на морѣ. Они ходятъ на Таганрогскій рейдъ и  
по всему Азовскому морю до Керчи, и имѣютъ различныя названія: шку-  
на-бригъ, мартыга, лодка и трамбахъ; длина ихъ отъ 16 до 30-ти ар-  
шинъ, ширина отъ 5-ти до 10 аршинъ. Строятся также изъ сосноваго  
лѣса, но на дубовомъ таганѣ и обшиты досками въ 1½ вершка толщиною.

Каботажныя суда ходятъ обыкновенно на парусахъ, имѣя также яко-  
ря и другія снасти. Грузу поднимаютъ 3, 5 и 10 тысячъ пудовъ.  
Рабочихъ на нихъ бываетъ отъ 3 до 7 человѣкъ, получающихъ плату  
отъ 12 до 15-ти рублей серебромъ въ мѣсяць, что за время навигаціи  
составитъ отъ 50 до 80 рублей серебромъ.

Трудно съ точностію опредѣлить число дней пути отъ г. Ростова до  
Таганрогскаго рейда, такъ какъ это зависитъ отъ направленія вѣтра и  
отъ глубины моря. Самое скорое плаваніе бываетъ тогда, когда послѣ

юго-западнаго вѣтра подуетъ сѣверо-восточный. Въ такомъ случаѣ воду еще не успѣеть согнать, а вѣтеръ способствуетъ быстрому плаванію судна въ достаточной глубинѣ.

Таблица № 2 показываетъ, сколько судовъ прибыло изъ верховья Дона къ Ростовско-Нахичеванской и Азовской пристанямъ и сколько отошло каботажныхъ судовъ. Изъ нея видно, что въ послѣднія пять лѣтъ прибывало въ годъ среднимъ числомъ: барокъ и рѣчныхъ судовъ 610 и плотовъ 115, а отходило первыхъ 1,459, а вторыхъ 7. Но нужно замѣтить, что это время совпадаетъ со временемъ минувшей войны, когда непріятельскій флотъ успѣлъ ворваться въ Азовское море и заграничная торговля была совершенно остановлена.

Крушеній судовъ на пути отъ г. Ростова до Таганрогскаго рейда не случается, по крайней мѣрѣ они столь рѣдки, что не заслуживаютъ вниманія. И это очень естественно по самому свойству дна рѣки, на которомъ нѣтъ подводныхъ камней и карчей. При всемъ томъ, для застрахованія судовъ и перевозимой на нихъ клади, существуетъ въ г. Ростовѣ одна контора отъ компаніи «Надежда» въ С.-Петербургѣ.

Въ настоящее время находятся при Ростовской пристани четыре парохода: 1) «Матушка», принадлежащій компаніи Русскаго общества пароходства и торговли, 2) «Надежда», принадлежащій Деревицкому съ товарищами, 3) «Хомутовъ» — Войска Донскаго, и 4) «Маріолаки» — Керченскому иностранному гостю Маріолаки. Всѣ они ходятъ между Таганрогомъ и Ростовомъ не только съ пассажирами, но и съ кладью; съ пассажировъ берутъ плату по 2 руб. сер. съ человѣка на первомъ мѣстѣ и по 50 коп. на второмъ, то есть на палубѣ; съ клади — большею частію по условію.

Рѣка Сѣверный Донецъ, въ Екатеринославской губерніи, судоходна на 130 верстѣ; но она, какъ видно изъ топографическаго описанія, составляетъ только границу между Харьковской губерніей и Землею Войска Донскаго съ одной стороны и Екатеринославской губерніей съ другой. На этомъ пространствѣ по Донцу сплавляется дубовый лѣсъ и лѣсные матеріалы изъ Павловскаго уѣзда, Харьковской губерніи, въ г. Ростовъ, но суда не ходятъ по весьма извилистому теченію рѣки и по мелководію. С. Донецъ не можетъ быть судоходной рѣкой во всякое время года; впрочемъ весной, въ половодіе, по немъ могли бы ходить небольшихъ размѣровъ суда, еслибъ дно рѣки не было наполнено карчами. Слѣдовательно, въ настоящее время эта рѣка не приноситъ выгоды прибрежнымъ жителямъ, и въ будущемъ едва-ли будетъ полезна, тѣмъ болѣе, что направленіе ея очень кружно, въ 1 1/2 раза длиннѣе сухопутнаго пути до портовъ Азовскаго моря. Это обстоятельство доводитъ издержки на сплавъ каменнаго

угля и другихъ продуктовъ почти до такихъ размѣровъ, сколько стоитъ отправа ихъ сухимъ путемъ.

По рѣкѣ Самарѣ также ходятъ плоты во время полноводія, но это только на незначительномъ разстояніи, при ея устьѣ въ Днѣпръ и изъ лѣсовъ Новомосковскаго уѣзда; потому въ торговомъ отношеніи рѣка эта не имѣетъ значенія. Суда по рѣкѣ Самарѣ ходить не могутъ по причинѣ мелководія.

Сдѣлавъ общій обзоръ рѣчнаго судоходства въ губерніи и выставивъ препятствія, какимъ оно подвержено въ настоящее время, не смотря на значительныя работы, до сихъ поръ произведенныя; дополнимъ его, приложивъ описаніе новыхъ проектовъ, представленныхъ уже въ Главное Управление Путей Сообщенія. Неизвѣстно, будутъ ли они приведены въ исполненіе, и если будутъ, то когда именно. Тѣмъ не менѣе обзоръ самыхъ проектовъ броситъ болѣе вѣрный взглядъ на будущность водяныхъ путей сообщенія въ губерніи.

Выше было сказано, что оконченные уже каналы черезъ пороги не полнѣ устранили опасности и затрудненія для хода судовъ по этой части рѣки; но все же эти работы небезполезны, и для окончанія ихъ въ позднѣе время представленъ проектъ разчистки заборовъ и другихъ препятствій. Если онъ будетъ приведенъ въ исполненіе, то въ порожиистой части рѣки окончатся рядъ сооружений, клонящихся къ облегченію судоходства. Ниже пороговъ, отъ Кичкаса до м. Никополя, также предполагается каждый годъ производить выемку карчей, наносимыхъ съ землею весенними водами, ибо на карчахъ образуются мели, затрудняющія ходъ судовъ, а также углубить фарватеръ въ другихъ мѣстахъ рѣки, гдѣ появляются переносныя мели.

Неодолимыя препятствія, представляемыя Днѣпровскими порогами для судоходства, вызвали также проектъ съ цѣлю обойти порожиистую часть каналомъ по теченію рѣки Базавлука. Осуществить проектъ предполагала компанія русскихъ капиталистовъ: князей Воронцова, Кочубея, Ливена, графа Браницкаго и барона Штилица. Англійскій инженеръ поверхностно изслѣдовалъ мѣстность по теченію рѣки Базавлука и до г. Верхне-Днѣпровска. Онъ нашелъ удобоисполнимыми два плана: или провести каналъ отъ с. Романкова прямо въ вершину Базавлука посредствомъ тоннеля, такъ какъ отъ берега Днѣпра, на всемъ этомъ пространствѣ, тянется высота, только въ некоторыхъ мѣстахъ перерѣзываемая глубокими балками; или же отъ с. Романкова направить каналъ до имѣнія помѣщика полковника Лупанова въ рѣчку Суру; потомъ теченіемъ Суры до вершины Базавлука, а этой послѣдней рѣкой въ Днѣпръ, ниже м. Никополя. Нѣтъ сомнѣній, что если проектъ устройства подобнаго канала приведенъ

будетъ въ исполненіе, то промышленность и торговля въ губерніяхъ, лежащихъ по теченію Днѣпра, значительно усилятся. Полагаясь при этомъ на авторитетъ спеціалиста, то есть англійскаго инженера, не оспариваемъ, что проектъ исполнимъ; но во всякомъ случаѣ весьма сомнительно, чтобы капиталъ, затраченный на столь огромныя сооруженія (ибо каналъ долженъ простираться слишкомъ на сто верстъ), могъ быть возвращенъ съ надлежащимъ процентомъ. Компанія застрахованія судовъ, проходящихъ черезъ пороги, можетъ уничтожить всѣ выгоды сооруженія канала; ибо она вѣроятно стала бы брать гораздо менше платы съ судовъ, при ихъ застрахованіи, чѣмъ могли бы взимать общество, устроившее каналъ, за проходъ черезъ него судовъ.

Намъ лично знакома мѣстность по теченію Базавлука и случалось проѣзжать рѣчку Суру въ двухъ или трехъ мѣстахъ; берега Базавлука и Суры обложены, во многихъ мѣстахъ, гранитными скалами и камнями, которые, простираясь подъ почвою даже на югъ, образуютъ Днѣпровскіе пороги, и потому весьма правдоподобно, что углубленіе фарватера этихъ рѣкъ, на пространствѣ ста верстъ, равно какъ устройство тоннеля и другихъ сооруженій, будетъ стоить весьма дорого.

Мелководіе донскихъ гирлъ вызвало также проектъ, въ настоящее время находящійся на разсмотрѣніи Главнаго Управленія Путей Сообщенія, по которому предполагается углубить фарватеръ въ гирлѣ Переволокъ до 8 футовъ ниже горизонта моря. Углубленіе это должно быть сдѣлано въ видѣ канала шириною въ 20 сажень, такъ, чтобы два судна, при встрѣчѣ, могли свободно раскоидиться. Такой каналъ предполагается обозначить указательными вѣхами, расположенными чрезъ 50 сажень одна отъ другой. Для учрежденія надзора за судоходствомъ въ гирлахъ, также предполагается: 1) устроить сторожевое судно съ каютами, на которомъ будутъ находиться: команда, шкиперъ и два матроса, 2) учредить разѣзды по гирламъ на двухъ баркасахъ, и 3) устроить водомѣръ у входа въ гирло, для опредѣленія глубины воды. Для углубленія фарватера, предполагается заказать на Луганскомъ заводѣ землечерпательную паровую машину въ 20 силъ.

Если подобный проектъ будетъ приведенъ въ исполненіе и вмѣстѣ съ тѣмъ окончится устроиваемая нынѣ желѣзная дорога отъ Волги къ Дону, то, безъ сомнѣнія, это доставитъ всей юго-восточной полосѣ Россіи большія выгоды. Тогда, въ полной мѣрѣ, приволжскій край, начиная отъ горъ Симбирска, приметъ дѣятельное участіе въ торговлѣ черезъ порты Азовскаго моря, и г. Ростовъ получитъ весьма важное значеніе.

Для улучшенія судоходства по р. С. Донцу, въ 1857 году представ-

лень въ Главное Управление Путей Сообщенія проектъ, основанный на слѣдующихъ соображеніяхъ:

1) Что по р. С. Донцу ежегодно сплавляется хлѣбныхъ продуктовъ всего на 1200 руб. единственно изъ Калиновской станицы въ г. Ростовъ, и дубоваго лѣса на 1800 руб. и что взводное судоходство существуетъ только между этими пунктами.

2) Что сплавъ по р. Донцу каменнаго угля не производится потому, что сухопутная перевозка его обходится дешевле по пути, который въ  $1\frac{1}{2}$  раза короче водянаго, при чемъ избѣгается лишняя перегрузка товаровъ.

На этихъ соображеніяхъ предположено улучшить собственно для взводнаго судоходства часть Сѣвернаго Донца между устьемъ его и Калиновскою станицею, на протяженіи 159 вереть.

По сметѣ, составленной на этотъ предметъ, работа обойдется въ 4563 руб. и будетъ состоять изъ очищенія фарватера отъ 630 карчей, мѣшающихъ судоходству въ настоящее время.

Намъ кажется, что соображенія, на основаніи которыхъ составленъ проектъ, не могутъ выдержать строгой критики. Положимъ, что въ настоящее время мало сплавляется по Донцу хлѣба и лѣса; но изъ этого не слѣдуетъ, что если бы судоходство было улучшено, то сплавъ этихъ предметовъ принялъ бы значительные размѣры.

Это отчасти доказывается желаніемъ частной компаніи улучшить на свой счетъ фарватеръ Донца, и, быть можетъ, проектъ этотъ будетъ приведенъ въ исполненіе.

**ТАБЛИЦА**

№ 1-я.

о числѣ судовъ и плотовъ, проходившихъ чрезъ дѣвпровскіе пороги съ 1852 по 1858 годъ, и о числѣ крушеній за тоже время.

| Г о д ы.                   | Прошло чрезъ пороги по<br>объемъ линіямъ фарватера. |          | Изъ нихъ разбито и по-<br>вреждено. |          |
|----------------------------|---|----------|-------------------------------------|----------|
|                            | Судовъ.   | Плотовъ. | Судовъ.                             | Плотовъ. |
| Въ 1852 году . . . . .     | 96  | 608      | 2                                   | »        |
| — 1853 — . . . . .         | 279   | 345      | 2                                   | 8        |
| — 1854 — . . . . .         | 267   | 638      | 8                                   | 9        |
| — 1855 — . . . . .         | 208   | 478      | 3                                   | 16       |
| — 1856 — . . . . .         | 385   | 590      | 1                                   | »        |
| — 1857 — . . . . .         | 429   | 1223     | 6                                   | 21       |
| Среднимъ числомъ . . . . . | 277 $\frac{1}{3}$                                   | 647      | 3 $\frac{1}{3}$                     | 9        |



## ТАБЛИЦА

№ 2-1

ПО РОСТОВСКОЙ, НАХИЧЕВАНСКОЙ И АЗОВСКОЙ ПРИСТАВНЯМЪ.

| Г о д ы.                   | П р и б ы л о.                 |          | О т о ш л о.                       |          |
|----------------------------|--------------------------------|----------|------------------------------------|----------|
|                            | Барокъ и<br>рѣчныхъ<br>судовъ. | Плотовъ. | Барокъ и<br>каботажныхъ<br>судовъ. | Плотовъ. |
| Въ 1853 году . . . . .     | 915                            | 121      | 2145                               | 15       |
| — 1854 — . . . . .         | 617                            | 129      | 1362                               | 12       |
| — 1855 — . . . . .         | 390                            | 100      | 272                                | 2        |
| — 1856 — . . . . .         | 478                            | 108      | 2100                               | 3        |
| — 1857 — . . . . .         | 650                            | 117      | 1420                               | 6        |
| Среднимъ числомъ . . . . . | 610                            | 115      | 1459                               | 7½       |

## К Л И М А Т Ъ.

• Изъ многолѣтнихъ наблюдений въ двухъ пунктахъ губернии: въ г. Екатеринославѣ и въ Луганскомъ заводѣ, оказалось, что въ первомъ изъ нихъ средняя температура года по Реомюру  $+6,5^{\circ}$ ; средняя температура лѣта  $+16,9^{\circ}$  и средняя температура зимы  $-5,13^{\circ}$ ; во второмъ же средняя температура года  $+6,4^{\circ}$ , средняя температура лѣта  $+17,96^{\circ}$ , а средняя температура зимы  $-5,36^{\circ}$  (1).

Два эти пункта лежатъ: одинъ въ западной, другой въ восточной сторонѣ губернии и, слѣдовательно, безъ чувствительной погрѣшности опредѣляютъ среднюю температуру и на каждомъ другомъ мѣстѣ. Разность между среднею температурою года въ западной и восточной частяхъ губернии незначительна, какъ это видно изъ вышеприведенныхъ данныхъ; болѣе ощутительна разность между среднею температурою лѣта, что вѣроятно происходитъ отъ мѣстности, на которой оба пункта расположены.

Прилагаемъ здѣсь таблицы метеорологическихъ наблюдений, произведенныхъ въ Луганскомъ заводѣ (2), за пять послѣднихъ лѣтъ, въ которыхъ указаны: 1) средняя мѣсячная и годовая температура, 2) средняя

(1) Изъ сочиненія г. Веселовскаго: «О климатъ Россіи».

(2) Мы не могли получить изъ г. Екатеринослава и изъ образцовой фермы (въ Александровскомъ уѣздѣ) метеорологическихъ наблюдений, хотя въ этихъ пунктахъ они ведутся.

температура время года, 3) время замерзания и вскрытия рѣкъ, 4) сколько дней рѣки покрыты были льдомъ, 5) количество выпавшей воды въ дюймахъ, 6) число ясныхъ, пасмурныхъ и дождливыхъ дней и, наконецъ, 7) приводимъ таблицу упругости паровъ. Но на этихъ данныхъ не можемъ основывать описанія климата во всей губернии, во первыхъ потому, что пятилѣтняя сложность недостаточна для опредѣленія средней температуры, а во вторыхъ, что наблюдения, веденныя на одномъ пунктѣ, не могутъ съ точностію опредѣлять температуру другихъ пунктовъ.

Приводимъ здѣсь описаніе климата, заимствуя свѣдѣнія изъ нѣкоторыхъ печатныхъ источниковъ (\*), а преимущественно изъ наблюдений любовательныхъ людей, проживающихъ болѣе полувѣка въ этомъ краѣ.

Описываемая нами губернія пользуется вообще умѣреннымъ климатомъ, который имѣетъ однакожъ весьма рѣзкія особенности, свойственныя всему Новороссійскому краю: 1) чрезвычайную измѣнчивость температуры воздуха, такъ что ни одинъ годъ въ этой губерніи, въ климатическомъ отношеніи; не имѣетъ сходства съ другимъ; 2) значительную разность температуръ время года; 3) недостатокъ влаги, и 4) большую силу вѣтровъ и ихъ вліяніе на переѣну температуры.

#### ВѢТРЫ.

Мы привели уже, какъ отличительную черту климата губернии, что вѣтры въ ней дуютъ съ большой силой, имѣя вліяніе на измѣняемость температуры воздуха. Причина такого явленія заключается въ характеръ поверхности губерній, которая представляетъ степную равнину, незащищенную горами, неимѣющую лѣсныхъ пространствъ и, что всего важнѣе, эта равнина примыкаетъ съ востока къ обширнымъ степнымъ пространствамъ юго-восточной Россіи, прилежающимъ, въ свою очередь, къ Каспійскому морю и къ неизмѣримымъ пространствамъ средней Азіи. При такомъ положеніи страны, движеніе воздуха, не имѣя естественныхъ преградъ, бываетъ гораздо сильнѣе, чѣмъ въ другихъ мѣстностяхъ.

Замѣчено, что вѣтры, если они дуютъ съ одной какой-либо стороны довольно продолжительное время, неминуемо влекутъ за собою весьма рѣзкую переѣну въ температурѣ воздуха. Восточный вѣтеръ и преимущественно сѣверный почти всегда приносятъ холодъ и засухи, столь гибельныя для растительности здѣшняго края, и наоборотъ, южный вѣтеръ, юго-западный и западный, привосятъ съ собою теплоту, весьма часто сопровождаются дождями.

---

(\*) Изъ статьи г. Скальковскаго, помѣщенной въ Журналъ Министерства Внутреннихъ Дѣлъ, за 1857 годъ, кн. 7-я.

Изменяемость температуры отъ направленія вѣтровъ столь ощутительна, что даже зимою, при южныхъ и западныхъ вѣтрахъ, нерѣдко сходить снѣгъ и распускаются рѣвки, и почти всегда можно быть увѣреннымъ въ наступленіи оттепели. Совершенно противоположное явленіе бываетъ при восточныхъ и сѣверныхъ вѣтрахъ; морозъ часто усиливается до того, что достигаетъ —20 и даже 25° (по Реомюру), а иногда являются бури и вьюги. При такихъ условіяхъ вѣтеръ имѣетъ едва-ли не самое пагубное вліяніе на плодородіе почвы. Мы еще обратимся къ этому предмету въ общемъ выводѣ о климатѣ.

#### ТУМАНЫ.

Туманы принадлежатъ къ явленіямъ довольно частымъ въ Екатеринославской губерніи, преимущественно въ восточной ея части: въ уѣздѣ Ростовскомъ, Таганрогскомъ градоначальствѣ и Мариупольскомъ Греческомъ округѣ. Не замѣчено, чтобы туманы производили вредное вліяніе на жителей страны, но не подлежитъ сомнѣнію, что они часто вредятъ растительности. Къ послѣднему роду тумановъ принадлежатъ такіе, которые оставляютъ послѣ себя на листьяхъ нѣчто въ родѣ желтой пыли, послѣ которой растительность приостанавливается; такіе туманы, хотя и принадлежатъ къ довольно рѣдкимъ явленіямъ, но всегда вредятъ всходамъ хлѣбовъ и въ особенности садамъ. Въ лѣтнее время, начиная съ конца мая до конца августа и болѣе, тумановъ почти не бываетъ; съ 15 сентября они показываются изрѣдка по утрамъ, но первые лучи солнца обыкновенно ихъ разсѣиваютъ; затѣмъ, по мѣрѣ приближенія осени, явленіе тумановъ бываетъ чаще; они продолжаются болѣе времени и, въ глубокую осень, иногда бываютъ столь густы, что въ нѣсколькихъ шагахъ трудно различать предметы. Весною, передъ вскрытіемъ рѣкъ, также являются туманы, чаще всего послѣ слабого южнаго вѣтра, и, изъ числа ихъ, большая часть *зловредна* для растительности; зимою появленіе тумановъ сопровождается *оттепелью*, но иногда и при довольно сильномъ морозѣ бываетъ *рѣдкій туманъ*, отъ котораго ивѣютъ деревья. Старожилы утверждаютъ, что *сильнѣе въ началѣ* осени, по утрамъ, показываются туманы, то это предвѣщаетъ *хорошіе и теплые октябрь и ноябрь мѣсяцы*. Въ какой мѣрѣ *справедливо* подобное замѣчаніе и какова-бы могла быть причина такого *явленія* — доказать трудно.

Вообще же туманы въ Екатеринославской губерніи, какъ и въ другихъ степныхъ мѣстностяхъ, принадлежатъ къ явленіямъ болѣе вреднымъ, чѣмъ полезнымъ. Иногда, они иногда образуютъ росу, а слѣдовательно увеличиваютъ влагу, но въ такой малой степени, что едва-ли растительность что *испытываетъ* отъ этого *выигрывать*.

### ДОЖДЬ.

Доказано посредствомъ метеорологическихъ наблюдений, что въ Россіи, въ видѣ дождя и снѣга, выпадаетъ среднее количество влаги, выраженное въ парижскомъ дюймѣ 15,88, тогда какъ въ западной Европѣ среднее количество составляетъ 30,43 (\*), слѣдовательно — у насъ почти вдвое меньше. Но и это малое количество влаги, если разсмотрѣть каждую мѣстность отдѣльно, распределено весьма неравномѣрно на поверхности Имперіи.

Въ южныхъ губерніяхъ, и въ числѣ ихъ въ Екатеринославской, выпадаетъ самое малое количество влаги, что даже ясно видно изъ приведенныхъ нами таблицъ за послѣднія 5-ть лѣтъ; это конечно имѣетъ весьма вредное вліяніе на растительность, не только значительно уменьшая производительную силу почвы, но и производя, по временамъ, народныя бѣдствія, отъ общаго неурожая въ степныхъ мѣстностяхъ. Дождливое время здѣсь бываетъ почти періодическое; оно является въ апрѣлѣ, маѣ и иногда въ началѣ іюня. Эти-то дожди съ влагой, оставшейся послѣ зимы, поддерживаютъ силу растительности. Когда они проходятъ полосами, то урожаи на этихъ мѣстностяхъ оказываются обильные. За то на поляхъ, не входящихъ въ составъ полосъ, омываемыхъ дождемъ, посѣвы не только бѣднѣютъ, но иногда и совершенно не вознаграждаютъ трудовъ земледѣльцевъ. Въ остальной части іюня, въ іюлѣ, августѣ, сентябрѣ, а иногда и до глубокой осени, дожди бываютъ очень рѣдко. Въ теплыя зимы случаются дожди со снѣгомъ. Послѣ перваго весенняго дождя, распускаются деревья и травы зеленѣютъ, и это довольно быстро, по крайней мѣрѣ быстрее, чѣмъ въ средней полосѣ Россіи. Подобное явленіе легко объяснить: при теплотѣ температуры воздуха, только недостатокъ влаги задерживаетъ растительность, особенно послѣ зимъ, необильныхъ снѣгомъ; дождь же, увеличивъ количество влаги, находящейся въ землѣ, но недостаточной для скорой растительности, всегда причиняетъ мгновенное появленіе зелени.

Лѣтніе дожди, по свойству своему, скорѣе вредны, чѣмъ полезны посѣвамъ. Они всегда являются съ грозою, молніею и сильными вѣтрами, всегда почти бываютъ предшествуемы и сопровождаемы сильнѣйшимъ зноемъ, поэтому малое количество дождя, упавшаго на землю, мгновенно испаряется, не принося никакой пользы, а сильные вѣтры и зной, при такихъ дождяхъ, часто даже убиваютъ хлѣба. Если же лѣтній дождь и обильно ороситъ землю, то все же это не особенно полезно для растительности: вода быстро стечетъ, не проникнувъ въ глубину почвы, а хлѣба упадутъ подъ ея тяжестію. На разлитіе рѣкъ дожди здѣшніе почти

---

(\*) «О производительныхъ силахъ Россіи», соч. Тенгоборскаго. 1857 года.

не имѣютъ никакого вліянія; ихъ слишкомъ мало, чтобы они могли увеличивать количество воды въ рѣкахъ. Разумѣется, случаются исключенія въ этомъ отношеніи, но довольно рѣдко. Наоборотъ, недостатокъ дождей бываетъ причиною, и весьма часто, что малыя рѣчки пересыхаютъ; тогда многія окрестности лишаются здоровой и свѣжей воды, рѣчныя мельницы приостанавливаются и вообще жители въ этихъ случаяхъ переносятъ всѣ неудобства, сопряженные съ недостаткомъ хорошей воды, тѣмъ болѣе, что, даже и въ нормальномъ состояніи водъ, этотъ недостатокъ довольно ощутителенъ въ губерніи.

#### ГРАДЪ.

Градъ является довольно рѣдко въ губерніи; есть даже мѣстности, какъ напримѣръ Славяносербскій уѣздъ, гдѣ старожилы не помнятъ, чтобы градъ когда-либо повредилъ хлѣбамъ. Изъ этого, однакожь, нельзя заключить, чтобы вообще въ губерніи не было каждагодно небольшихъ потерь отъ градобитій (\*). Великою градъ бываетъ небольшой, но онъ всегда сопровождается сильнымъ вѣтромъ; слѣдовательно, ударъ его почти всегда силенъ, и хлѣба, если не совершенно выбиваются, то по крайней мѣрѣ много отъ него терпятъ. Самое опасное появленіе града — передъ жатвою, когда зерна, довольно созрѣвшія, легко высыпаются изъ колосьевъ.

#### СНѢГЪ.

Количество снѣга въ зимнее время, по сравненію нѣсколькихъ зимъ сряду, весьма неравномерно въ Екатеринославской губерніи. Часто случаются безснѣжныя зимы, одна за другой нѣсколько лѣтъ сряду, такъ что земля едва только бѣлѣется. Санная дорога въ такое время весьма непостоянна; она появляется нѣсколько разъ въ одну зиму и столько же разъ исчезаетъ. Вообще же рассчитывать на санную дорогу въ такія зимы невозможно, даже въ январѣ мѣсяцѣ. Одинъ сильный вѣтеръ съ южной или юго-западной стороны наноситъ теплоту, достаточную для стаянія снѣга, едва на вершокъ покрывающаго землю. Но случаются, и даже нѣсколько лѣтъ сряду, зимы и холодныя и весьма обильныя снѣгомъ; тогда поля плотно имъ покрываются и санная дорога продолжается постоянно три и болѣе мѣсяца.

Обильные снѣга всегда наносятся сѣверными вѣтрами и, слѣдовательно, сопровождаются морозами, такъ что суровыя зимы всегда бываютъ и многоснѣжныя. Сильные вѣтры, свойственные этому краю, образуютъ и сильныя вихри, называемыя мѣстными жителями разными названіями. Изъ нихъ одна называется *лря*, когда въ воздухѣ стоитъ непроницаемый туманъ,

\* Мы не могли получить основательныхъ свѣдѣній о вредѣ причиняемомъ градобитіемъ.

а снѣгъ медленно опускается хлопьями и на ночь покрываетъ поля. Вторая — *заироза*, когда вдругъ поднимается сухая рѣзвая кружа, при довольно сильномъ морозѣ. Въ такую мятель, называемую еще *милоскою*, потому что снѣгъ играетъ помизу, по землѣ, небо обыкновенно стоитъ ясное. И, наконецъ, самая сильная называется *перловая мятель*, которая почти никогда не обходится безъ нѣкоторыхъ потерь скота. Во время этой мятели тучи обтянутъ небо, забываютъ, сдвинутся плотнѣе, снѣгъ хлынетъ и всякій снѣгъ исчезаетъ. Тогда днемъ нѣтъ никакого провада. Разумѣется, такіе случаи очень рѣдки, какъ и самыя зимы, обильныя снѣгомъ; однакожъ старожилы помнятъ нѣсколько подобныхъ мятелей.

#### ЗЕМЛЕТРЯСЕНІЯ.

Землетрясенія въ Егаторинославской губерніи принадлежатъ къ явленіямъ весьма рѣдымъ и едва замѣтнымъ.

#### ВРЕМЕНА ГОДА.

Началомъ весны, по тридцатилѣтнимъ наблюденіямъ, считаютъ время около 15 марта; воздухъ тогда бываетъ на столько тепелъ, что земледѣльческія работы производятся свободно, хотя въ это время часто дуютъ холодныя и сырыя вѣтры. Однакоже, по непостоянству климата въ этомъ краѣ, 15 марта не всегда бываетъ началомъ весенней теплоты. Въ иные годы, когда снѣгу не бываетъ, совершенная теплота наступаетъ, при южныхъ вѣтрахъ, гораздо ранѣе, а съ нею появляются жаворонки и зелень, такъ что весна въ полной силѣ развивается еще въ концѣ февраля; но случались такіе годы, что и въ концѣ марта холода были еще ощутительны, а послѣ, вдругъ, при перемѣнѣ направленія вѣтра, происходилъ рѣзкій переходъ отъ холода къ теплу, весьма быстро зеленѣли травы и деревья, распускались цвѣты и весна почти мгновенно замѣнялась лѣтомъ. Вообще, главную характеристику здѣшней весны составляетъ ея кратковременность. Часто въ нѣсколько дней, при югозападномъ вѣтрѣ и дождѣ, растительность совершенно развивается и наступаетъ теплое время. Но это случается послѣ легкихъ и безснѣжныхъ зимъ, когда таяніе снѣговъ продолжается краткое время. Конецъ марта сопровождается вѣтрами, которыхъ начало можно отнести ко времени равноденствія. Если эти вѣтры дуютъ съ сѣверной или восточной стороны, то нанесать обыкновенно холодъ, вредный для растительности и въ особенности для деревьевъ. Въ апрѣлѣ погода стоитъ обыкновенно теплая, а въ маѣ большею частію снова усиливаются вѣтры и температура дѣлается нѣсколько холоднѣе; по утрамъ, не только въ апрѣлѣ, но и въ маѣ, случаются утренніе морозы

болѣе или менѣе чувствительные. Но собственно это періодъ времени, когда идутъ частые и проливные дожди; они здѣсь рѣдко бывають обложными, продолжающимися нѣсколько дней сряду. Съ 15-го мая жары начинаютъ усиливаться, а въ іюнѣ и іюль доходятъ до степени сильнаго зноя. Термометръ возвышается на солнцѣ до 40° слишкомъ; небо обыкновенно стоитъ безоблачное и только изрѣдка собираются грозы съ громомъ и молніей. Съ 15 августа зной начинаетъ уменьшаться, хотя еще бываетъ довольно жарко, даже по вечерамъ; но мало по малу, къ концу сентября, являютъ признаки осени. Съ половины сентября показываются по утрамъ туманы, листья желтвють, травы, обыкновенно созженны солнцемъ, тоже желты и вообще, какъ лѣтомъ, такъ и осенью, отъ жары зелень высыхаетъ и далеко не имѣетъ такой свѣжести и жизни, какъ въ средней полосѣ Россіи. Октябрь и даже часть ноября болышею частію бывають нехолодные; въ концѣ послѣдняго мѣсяца появляется снѣгъ или небольшой морозъ. Это, впрочемъ, не каждый годъ, такъ что начало зимы можно скорѣе отнести къ половинѣ декабря: тогда уже снѣгъ покрываетъ землю. Говоря о снѣгѣ, мы уже отчасти принуждены были сказать о непостоянствѣ зимъ въ этомъ краѣ; здѣсь прибавимъ только, что зимними мѣсяцами можно назвать собственно январь и февраль, хотя впрочемъ случаются рѣзкія исключенія. Зимніе холода доходятъ до —20° Реомюра слишкомъ, и они тѣмъ ощутительнѣе, что рѣдко бывають при тихой погодѣ, но часто сопровождаются сильными вѣтрами, при которыхъ и небольшой холодъ до того ощутителенъ, что онъ можетъ стать наравнѣ съ 20-ю градуснымъ морозомъ въ Великороссійскихъ губерніяхъ.

Такая общая характеристика климата Екатеринославской губерніи, во всѣ времена года, не можетъ быть вполне примѣнена ко всѣмъ ея отдѣльнымъ мѣстностямъ. Такъ, напр., на возвышенныхъ краяхъ Славяносербскаго и части Бахмутскаго уѣздовъ, климатъ нѣсколько болѣе холодный. Даже растительность, въ этихъ мѣстностяхъ, указываетъ различіе температуры; посѣвы созрѣвають нѣсколько позже (въ южной части Славяносербскаго уѣзда). На хребтѣ края, проходящаго черезъ Славяносербскій и Бахмутскій уѣзды, бывали случаи, по увѣренію тамошнихъ жителей, что весною, когда въ долинѣ Донца и вообще въ низменныхъ мѣстахъ уже производились полевые работы, у нихъ еще снѣгъ частью покрываетъ землю. Также окрестности Таганрога и вообще побережье Азовскаго моря пользуются нѣсколько болѣе влажнымъ и равномернымъ климатомъ, сравнительно съ другими частями губерніи, что, вѣроятно, происходитъ отъ близости моря, уравнивающаго температуру воздуха.

### Общіе выводы о климатѣ.

Не смотря на значительную разницу температуръ временъ года въ этомъ краѣ и на рѣзкіе переходы отъ холода къ теплу, климатъ здѣшнихъ мѣстъ можно назвать вообще здоровымъ. По крайней мѣрѣ здѣсь нѣтъ эндемическихъ болѣзней, исключая развѣ лихорадки, свойственной всѣмъ южнымъ странамъ, но даже и она легко уступаетъ медицинскимъ средствамъ.

По разсказу многихъ лицъ, жившихъ въ другихъ губерніяхъ Россіи и въ С. Петербургѣ, климатъ здѣшній, особенно въ окрестностяхъ Таганрога, весьма полезно дѣйствуетъ на организмъ; нѣкоторыя хроническія болѣзни, если онѣ не въ сильной степени, какъ напримѣръ грудной катарръ, ревматизмъ и другія, мало по малу, безъ всякихъ медицинскихъ пособій, исчезаютъ отъ вліянія климата. Но если вообще климатъ губерніи можно назвать здоровымъ, то этого нельзя отнести ко всѣмъ, безъ исключенія, ея мѣстностямъ.

Въ долинахъ рѣкъ, заростающихъ камышами, какъ напримѣръ при устьѣ Дона, по теченію Самары, въ окрестностяхъ Мариуполя и еще въ нѣсколькихъ пунктахъ, въ лѣтнее время, когда цвѣтеть камышъ, появляются нѣсколько чаще лихорадки; жители г. Ростова болѣе всего имъ подвержены. Также случаются эпидеміи, холера, какъ и во всѣхъ частяхъ Имперіи; она во время лѣтнихъ зноевъ дѣйствуетъ довольно сильно.

Рогатый скотъ и овцы, какъ и вообще всѣ домашнія животныя, не страдаютъ исключительно отъ дѣйствія климата; напротивъ, климатъ доставляетъ удобство къ ихъ пропитанію, такъ какъ пастбища не покрываются снѣгомъ продолжительное время. Исключеніе составляютъ засухи, когда трава выгораетъ и сѣнокосы доставляютъ весьма небольшое количество сѣна; тогда падежи скота становятся повсемѣстны.

Но хотя климатъ губерніи благоприятствуетъ здоровью людей и животныхъ, однакожъ онъ весьма вреденъ для растительности. Богатая черноземная почва въ нашей Новороссіи могла бы; по силѣ производительности, стать наряду съ дѣвственными полями Америки, если-бы климатъ не былъ главнымъ тому препятствіемъ. Важнѣйшій недостатокъ его заключается въ маломъ количествѣ влаги, ниспадающей дождемъ.

Ничего нѣтъ убійственнѣе для растительности здѣшнихъ мѣстъ, какъ недостатокъ дождей; появленіе засухи всегда сопровождается общимъ неурожаемъ хлѣбовъ и травъ; послѣднія на степяхъ сгораютъ отъ солнца. Для страны хлѣбопашества и скотоводства это самое важнѣйшее бѣдствіе, и тѣмъ болѣе чувствительное, что никакія мѣры не могутъ помочь злу.— Если-бы допустить, что народонаселеніе будетъ спасено отъ голода при-



вознымъ хлѣбомъ изъ другихъ губерній и что значительное число рабочаго класса народа выйдетъ въ окрестности, непосвященныя бѣдствіями, для заработковъ, то никакъ нельзя допустить, чтобы можно было подвести кормъ для огромныхъ стадъ рогатаго скота и овецъ, которыхъ большая часть должна погибнуть. Но кромѣ этихъ потерь, неизбежныхъ при засухахъ, неурожай огородныхъ ошощей, особенно капусты, бываетъ причиною развитія эпидемическаго скорбута, столь гибельнаго для простонародья. Несчастные годы для Новороссіи: 1848, 1849 и 1850, уже описанные во многихъ журналахъ, представляютъ ясное доказательство слѣдствія продолжительной засухи. Въ этихъ мѣстахъ, только отъ таянія снѣговъ земля пресыщается влагой, сохраняя ее въ глубинѣ почвы, какъ необходимую поддержку растительности. Вотъ почему урожаи почти всегда бывають хорошіе послѣ многоснѣжныхъ и продолжительныхъ зимъ, и наоборотъ, послѣ безснѣжныхъ зимъ исходы хлѣбовъ не отличаются густотою, если только весною не пройдутъ обильные дожди.

Къ увеличенію засухъ весьма много способствуетъ вѣтеръ, особенно сѣверный и восточный. Съ ними почти никогда не наносятся дождевыя тучи; такіе вѣтры иссушаютъ остатки влаги, хранящейся въ землѣ послѣ зимы и весеннихъ дождей, и способствуютъ созженію солнцемъ наливающихся хлѣбныхъ зеренъ, такъ что иногда, не смотря на обильный сборъ хлѣба съ полей, умолотъ его оказывается весьма малый относительно количества соломы. Вѣтры имѣютъ также вліяніе на увеличеніе разности температуръ временъ года, а эта разность, въ свою очередь, на растительность; такъ, напримѣръ, въ южной части Крыма и въ окрестностяхъ Одессы, температура лѣта почти равна съ температурой Екатеринославской губерніи, но въ тѣхъ мѣстахъ созрѣваетъ виноградъ, грецкіе и миндальные орѣхи, а въ окрестностяхъ Екатеринослава и Таганрога такія растенія, на открытомъ воздухѣ, не встрѣчаются, по крайней мѣрѣ весьма рѣдки. Они требуютъ болѣе равной температуры во всѣ времена года и, особенно, болѣе умѣренной зимы, что и существуетъ въ приморскихъ странахъ и лежащихъ по географическому положенію южнѣе.

Въ одномъ только сельско-хозяйственномъ отношеніи климатъ Екатеринославской губерніи выгоденъ: онъ благоприятствуетъ производству земледѣльческихъ работъ. Осенью хорошая погода почти всегда бываетъ продолжительна, и земледѣльцы имѣютъ достаточно времени управиться съ озимыми посѣвами. И вообще, въ другія времена года, работа очень мало прерывается дурною погодою.

Относительно путей сообщенія, климатъ губерніи весьма благоприятенъ лѣтомъ и осенью; дожди рѣдки, слѣдовательно нѣтъ грязи и большихъ

Количество выпавше дождливыхъ дней.

| Мѣсяцы.            | 1853.  |                | 1856.          |                 |                | 1857 года.     |                 |                |
|--------------------|--------|----------------|----------------|-----------------|----------------|----------------|-----------------|----------------|
|                    | Дюймы. | дней<br>дождл. | дней<br>яснмъ. | дней<br>пасмур. | дней<br>дождл. | дней<br>яснмъ. | дней<br>пасмур. | дней<br>дождл. |
| Январь . . . . .   | 1, 589 | 6              | 5              | 18              | 8              | 11             | 14              | 6              |
| Февраль . . . . .  | 2, 079 | 5              | 8              | 16              | 12             | 14             | 13              | 1              |
| Мартъ . . . . .    | 0, 845 | 3              | 14             | 13              | 4              | 12             | 13              | 6              |
| Апрѣль . . . . .   | 0, 809 | 2              | 11             | 13              | 6              | 24             | 5               | 1              |
| Май . . . . .      | 1, 032 | —              | 24             | 3               | 4              | 28             | 1               | 2              |
| Июнь . . . . .     | 2, 717 | 1              | 26             | 3               | 1              | 23             | 5               | 2              |
| Июль . . . . .     | 1, 420 | 2              | 26             | 2               | 3              | 24             | 1               | 6              |
| Августъ . . . . .  | 2, 326 | 2              | 23             | 6               | 2              | 15             | 12              | 4              |
| Сентябрь . . . . . | 1, 963 | 3              | 24             | 4               | 2              | 18             | 10              | 2              |
| Октябрь . . . . .  | 0, 521 | 1              | 18             | 11              | 2              | 21             | 8               | 2              |
| Ноябрь . . . . .   | 2, 188 | 6              | 10             | 14              | 6              | 10             | 16              | 4              |
| Декабрь . . . . .  | 1, 258 | 2              | 8              | 18              | 5              | 9              | 14              | 8              |

Н а р а.

| Мѣсяцы.            | 1856 |    |    |    |    |    |    |    | 1857 |    |    |    |    |    |    |     |     |
|--------------------|------|----|----|----|----|----|----|----|------|----|----|----|----|----|----|-----|-----|
|                    | н    | но | о  | со | с  | sw | w  | nw | н    | но | о  | со | с  | sw | w  | nw  | w   |
| Январь . . . . .   | —    | 3  | 15 | 36 | 36 | 36 | 18 | 54 | 2    | 10 | 7  | 11 | 7  | 4  | 46 | 37  | 155 |
| Февраль . . . . .  | 5    | —  | 18 | 27 | —  | 18 | 27 | 45 | 22   | 33 | 16 | 42 | 16 | 21 | 28 | 17  | 57  |
| Мартъ . . . . .    | 10   | 12 | 17 | 36 | 18 | —  | 9  | 36 | 18   | 5  | 17 | 11 | 5  | —  | 56 | 88  | 79  |
| Апрѣль . . . . .   | 8    | 5  | 17 | —  | 9  | 54 | 18 | 27 | 9    | 16 | 24 | 20 | 16 | 19 | 42 | 7   | 117 |
| Май . . . . .      | 20   | 25 | 16 | 9  | 63 | 45 | —  | 18 | 37   | 12 | 9  | 23 | 5  | 10 | 46 | 31  | 106 |
| Июнь . . . . .     | 42   | 4  | 7  | 18 | 18 | 72 | 9  | 18 | 11   | 3  | 56 | 49 | 14 | 17 | 13 | 12  | 95  |
| Июль . . . . .     | 15   | 54 | 4  | —  | 27 | 18 | 36 | 18 | 9    | 18 | 44 | 22 | 4  | 9  | 17 | 6   | 150 |
| Августъ . . . . .  | 24   | 16 | 7  | —  | 27 | 18 | 18 | 9  | 22   | 4  | 9  | 30 | 2  | —  | 26 | 61  | 125 |
| Сентябрь . . . . . | 8    | 42 | 3  | 9  | 27 | 36 | 27 | 54 | 4    | 6  | 64 | 18 | 39 | 20 | 14 | 10  | 95  |
| Октябрь . . . . .  | 8    | 17 | 6  | 9  | —  | 9  | 63 | 27 | 37   | 2  | 16 | 10 | —  | 7  | 31 | 105 | 71  |
| Ноябрь . . . . .   | 12   | 13 | 6  | 36 | 36 | 9  | 45 | 63 | 29   | 34 | 25 | 31 | 12 | 11 | —  | 16  | 112 |
| Декабрь . . . . .  | 18   | —  | 9  | 9  | 18 | —  | 18 | 72 | 10   | 21 | 52 | 22 | 9  | —  | 4  | 9   | 152 |

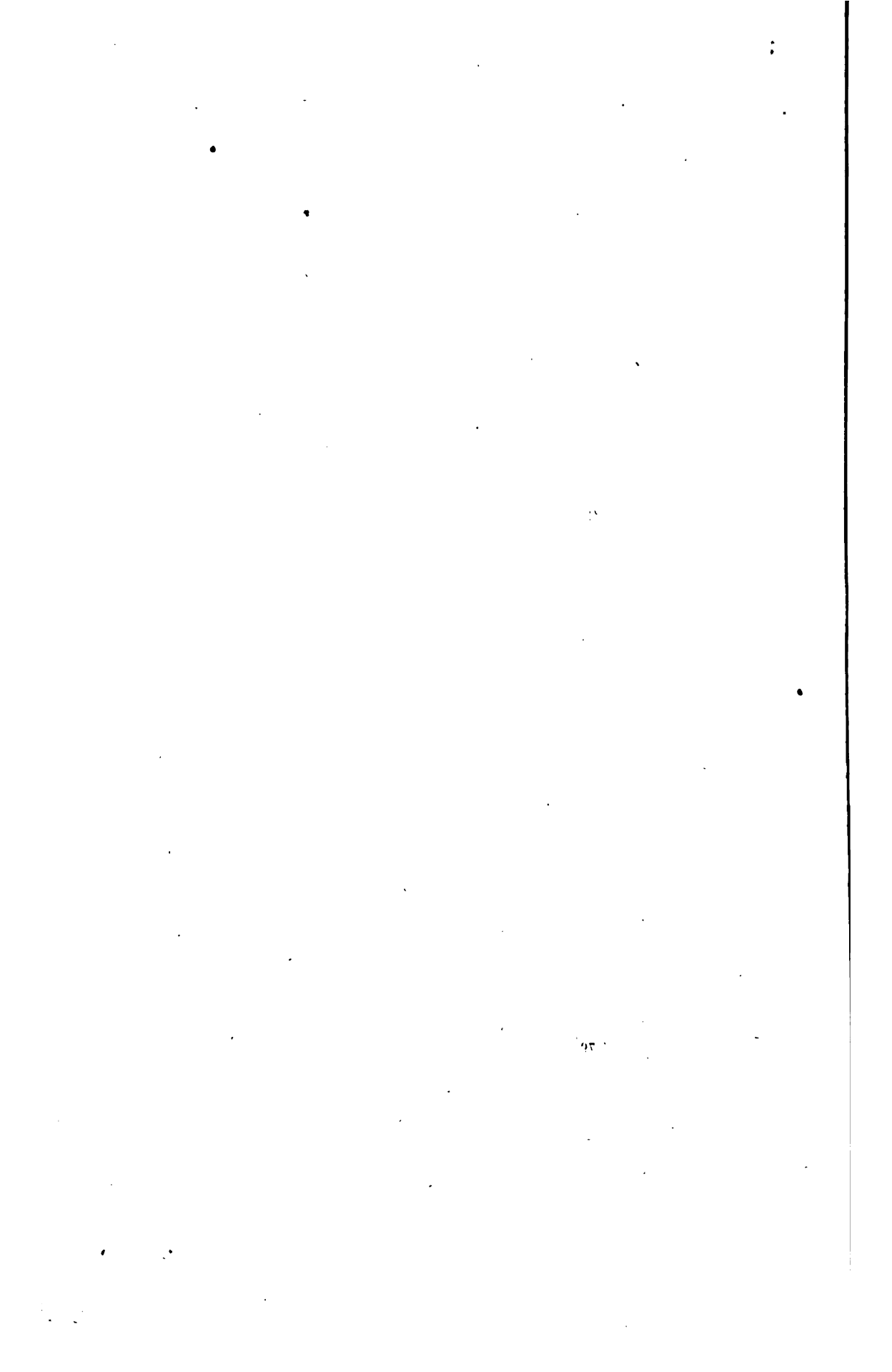

# ТАБЛИ

СРЕДНЕЙ ВЫСШЕЙ И НИЗШЕЙ МТ

| ГОДЫ.              |                     | 1853.               |                                 | 1854.               |                     |              |
|--------------------|---------------------|---------------------|---------------------------------|---------------------|---------------------|--------------|
| М ъ с я ц ы .      |                     | Высшая<br>температ. | Низшая<br>температ.             | Высшая<br>температ. | Низшая<br>температ. | Выс<br>темпе |
| Январь . . . . .   |                     | — 1, 12             | — 4, 34                         | — 8, 02             | — 12, 55            | + 5          |
| Февраль . . . . .  |                     | + 0, 58             | — 5, 57                         | — 2, 24             | — 7, 59             | — 2          |
| Мартъ . . . . .    |                     | + 4, 46             | — 1, 64                         | — 1, 10             | — 6, 80             | + 4          |
| Апръль . . . . .   |                     | + 11, 16            | + 1, 98                         | + 6, 04             | — 0, 71             | + 13         |
| Май . . . . .      |                     | + 18, 61            | + 6, 71                         | + 18, 91            | + 8, 31             | + 21         |
| Юнь . . . . .      |                     | + 19, 57            | + 9, 69                         | + 18, 81            | + 10, 44            | + 22         |
| Юль . . . . .      |                     | + 22, 91            | + 12, 54                        | + 22, 44            | + 12, 54            | + 22         |
| Августъ . . . . .  |                     | + 24, 21            | + 12, 69                        | + 20, 21            | + 10, 35            | + 22         |
| Сентябрь . . . . . |                     | + 14, 86            | + 5, 85                         | + 14, 91            | + 7, 02             | + 14         |
| Октябрь . . . . .  |                     | + 13, 26            | + 3, 87                         | + 12, 54            | + 2, 89             | + 11         |
| Ноябрь . . . . .   |                     | + 1, 65             | — 2, 28                         | + 5, 12             | + 0, 20             | + 0          |
| Декабрь . . . . .  |                     | — 4, 32             | — 8, 65                         | + 2, 74             | + 0, 06             | — 6          |
| Средняя годовая.   |                     |                     | Средняя температура времянь го, |                     |                     |              |
| Годы.              | Высшая<br>температ. | Низшая<br>температ. | Зима.                           | Весна.              | Лѣто.               | Осе          |
| 1853               | + 10, 48            | + 2, 55             | — 6, 24                         | + 7, 97             | + 18, 59            | + 5,         |
| 1854               | + 9, 20             | + 2, 01             | — 4, 74                         | + 6, 66             | + 19, 38            | + 7,         |
| 1855               | + 9, 93             | + 1, 77             | — 3, 70                         | + 8, 65             | + 17, 67            | + 5,         |
| 1856               | + 9, 76             | + 2, 09             | — 4, 09                         | + 3, 44             | + 16, 82            | + 5,         |
| 1857               | + 9, 62             | + 2, 44             | — 4, 03                         | + 9, 40             | + 18, 26            | + 6,         |



препятствій на переправахъ. Въ самую глубокую осень, зимою и весною, при таяннн снѣговъ, что впрочемъ составить почти 5-ть мѣсяцевъ, пути сообщенія не только крайнѣ затруднительны, но, на нѣкоторое время, во многихъ мѣстахъ совершенно прерываются, по причинѣ распутицы, колоти и гололедицы.

## ЕСТЕСТВЕННЫЯ ПРОИЗВЕДЕНІЯ. (\*)

### Обозрѣніе мѣстныхъ растений.

При обозрѣннн естественныхъ произведеній царства растительнаго, мы должны обратить сперва вниманіе на тѣ растения, которыхъ распространеніе находится въ прямой зависимости отъ мѣстныхъ естественныхъ условій—климата и почвы. Климатъ и качество почвы, во всякой странѣ, характеризуются преимущественно растеніями дикорастущими. Къ нимъ принадлежатъ не только лѣсныя древесныя породы, но и весьма обильная, значно-травянистая растительность обширныхъ степныхъ пространствъ, не менѣе важная въ сельско-хозяйственномъ отношеніи, какъ питательный матеріалъ для скота. Разсматривая составъ и общее распредѣленіе этой растительности, мы въ особенности будемъ имѣть въ виду самыя полезныя породы и укажемъ на ихъ употребленіе. Затѣмъ обратимъ вниманіе на растенія, воздѣлываемыя на поляхъ, какъ самыя важныя въ экономическомъ и промышленномъ отношеніи, и составляющія, можно сказать, исключительно богатство и изобиліе всей страны. Къ таковымъ растеніямъ принадлежатъ, безспорно, хлѣбныя злаки и тѣ немногочисленныя породы, разведеніемъ которыхъ занимаются уже издавна въ менѣе обширныхъ размѣрахъ. Послѣднія воздѣлываются обыкновенно въ садахъ и огородахъ, и служатъ только для мѣстнаго потребленія.

Почти вся Екатеринославская губернія, по характеру своего климата, мѣстности и зависящей отъ нея растительности, принадлежитъ къ малолѣснымъ или степнымъ странамъ. Дѣйствительно, обширныхъ пространствъ,

---

(\*) Статья о естественныхъ произведеніяхъ составлена нами изъ личныхъ наблюденій во время развѣдковъ по губерніи, но при этомъ мы руководствовались слѣдующими сочиненіями: а) «О лѣсахъ Украйны» — Москва 1858 г. — соч. заслуженнаго профес. Черняева; б) «О саунѣ Харьковской губерніи и прилежащихъ къ ней мѣстъ» — г. Харьковъ 1850 г. — тоже профессора Черняева; в) «Записки» магистра ботаники г. Павловича, основанныя на личныя его наблюденія въ Екатеринославской губерніи; г) свидѣніями, доставленными изъ Луганскаго горнаго округа: «О ископаемыхъ произведеніяхъ Екатеринославской губерніи» — и еще нѣкоторыми другими.

~~Восточная часть~~ ~~лесов~~, какія встрѣчаются въ болѣе сѣверныхъ и въ ~~западной~~ ~~частяхъ~~ Россіи, въ ней нигдѣ не существуетъ; но есть ~~лесоводство~~ ~~лесоводства~~, которыя указаны въ статьѣ о лѣсоводствѣ (\*). ~~Лѣса~~ ~~въ~~ ~~этихъ~~ ~~мѣстностяхъ~~ повсюду въ указанныхъ мѣстностяхъ, по ~~своему~~ ~~составу~~ принадлежатъ преимущественно къ чернолѣсью (\*\*) и отличаются ~~большимъ~~ ~~значительнымъ~~ изобиліемъ породъ. Боровъ, составленъ ~~почти~~ ~~цѣлымъ~~ изъ сосны, и только съ незначительною примѣсью ~~иныхъ~~ ~~породъ~~, въ губерніи не встрѣчается. За главнѣйшія ~~породы~~ ~~въ~~ ~~чернолѣсьи~~ можно считать черноземъ, съ различными, но ~~одинаковыми~~ ~~сутьинными~~ подпочвами. Супески, пески, равно какъ ~~и~~ ~~мергельная~~ ~~почвы~~ здѣсь болѣею частію остаются обнаженными. ~~Таковыя~~ ~~почвы~~ вообще благоприятствуютъ растительности, но питаютъ ~~только~~ ~~ростъ~~ низкорослыхъ древесныхъ породъ.

За исключеніемъ лѣсной флоры Екатеринославской губерніи входятъ преимущественно слѣдующія древесныя породы, которыя, въ хозяйственномъ ~~отношеніи~~, могутъ быть распределены на 4 группы: 1) высокоствольныя ~~деревья~~, 2) деревья средняго роста, 3) деревья низкорослыя, и наконецъ ~~кустарники~~ и другія, небольшія, деревянистаго существа растенія составляютъ четвертую группу древесныхъ породъ.

Распределеніе всѣхъ этихъ породъ, какъ высокоствольныхъ и среднороста деревьевъ, такъ низкоствольныхъ и кустарниковъ, въ составѣ ~~лѣсовъ~~ ~~Екатеринославской~~ губерніи, довольно разнообразно.

Преобладающею породой въ большихъ полосахъ чернолѣсья неоспоримо можно считать дубъ; два его вида: ранній или луговой дубъ и поздній, такъ называемый петровский дубъ, составляютъ часто цѣлыя полосы лѣсовъ, ~~иногда~~ ~~содержащихъ~~ ~~большаго~~ количества кустовыхъ породъ, развивающихся всегда ~~въ~~ ~~тѣни~~ ~~дуба~~ и въ чащѣ лѣсной. — Только по опушкамъ дубовыхъ ~~лѣсовъ~~, и особенно тамъ, гдѣ они уже разрываются на мелкія лѣсныя ~~массивы~~, становится замѣтною примѣсь другихъ породъ, преимущественно ~~березы~~, ~~осины~~ и ~~ясена~~.

Для различія дуба, кромѣ незначительныхъ наружныхъ признаковъ въ ~~различіи~~ ~~ветвей~~, различаются по качеству древесины и преимущественно ~~по~~ ~~времени~~ ~~цвѣтенія~~. Луговой дубъ зеленѣетъ и зацвѣтаетъ раньше, въ ~~концѣ~~ ~~апрѣля~~ или въ началѣ мая. Онъ составляетъ иногда цѣлыя лѣса на

\* См. статью выше.

\*\* Восточнѣе называющіеся лѣса, составленные изъ лиственныхъ породъ, которыя обильно произрастаютъ при изобиліи осины, и весь лѣсъ чернѣетъ. Напротивъ, хвойныя лѣса назы-

лесахъ возвышеній, по долинамъ; но часто встрѣчается и совершенно отдѣльно, по низменнымъ мѣстамъ.

Поздній или петровскій дубъ развиваетъ свои листья всегда двумя или тремя недѣлями позже ранняго.

Древесина его значительно плотнѣе ранняго, тонкоствольная и не столь другая. Зацвѣтаетъ онъ въ началѣ Петровскаго поста; отъ того и получилъ свое названіе. Поздній дубъ произрастаетъ преимущественно на выюжныхъ и сухихъ мѣстахъ; онъ большею частью составляетъ отдѣльныя ющицы, но нерѣдко встрѣчается, и въ значительномъ числѣ, въ рощахъ мнѣняго дуба. Въ такомъ случаѣ, полосы поздняго дуба, весною, до развитія на немъ листьевъ, рѣзко отдѣляются отъ свѣжей зелени луговаго дуба, и также и, растущихъ по опушкамъ лѣса, другихъ древесныхъ породъ и кустарниковъ. Нерѣдко, однакожъ, обѣ породы дуба входятъ равномерно въ составъ чернолѣся.

Послѣ дуба, преобладающею породою въ чернолѣсьи Екатеринославской губерніи можно считать берестъ. Двѣ только породы его встрѣчаются повсемѣстно: вязъ и обыкновенный берестъ. Породы эти весьма сходны по наружнымъ признакамъ, такъ что ихъ различаютъ одни ботаники, по качеству древесины. Онѣ рѣдко составляютъ небольшія рощи по низменностямъ и на склонахъ; чаще произрастаютъ отдѣльными деревьями по лугамъ и въ долинахъ; большею же частію бываютъ перемѣшаны съ другими породами чернолѣся. Распространеніе вяза, кажется, не такъ значительно; онъ произрастаетъ преимущественно въ рощахъ, расположенныхъ на низменностяхъ, и чаще еще—отдѣльными особями, здѣсь и тамъ, по лугамъ и по берегамъ рѣчекъ; рѣдко на возвышеніяхъ. Обыкновенный берестъ, напротивъ, любитъ больше тѣнистыя мѣста и, мѣшаясь въ чернолѣсьи съ дубомъ, кленомъ, пакленомъ и липою, составляетъ небольшіе острова. Разность обыкновеннаго береста, такъ называемый, красный берестъ, или карайчина, встрѣчается еще чаще, чѣмъ обыкновенный. Карайчина является уже въ видѣ деревьевъ средняго роста, рѣдко достигаетъ 20 аршинъ высоты и до 8 вершковъ въ діаметръ, но по красотѣ и плотности своей древесины она цвѣнится выше обыкновеннаго береста для столбчатыхъ издѣлій. Замѣтно, что распространеніе карайчины увеличивается къ югу, хотя она вмѣстѣ съ тѣмъ и мельчаетъ; между тѣмъ, какъ обыкновенный берестъ постепенно исчезаетъ, и на южныхъ предѣлахъ встрѣчается уже только отдѣльно. Третья порода береста — илѣмъ или лѣмъ, отличающаяся своимъ высокимъ ростомъ, не столь плотною и свѣтлою древесиною, встрѣчается только въ тѣнистыхъ лѣсахъ на самыхъ сѣверныхъ предѣлахъ губерніи; болѣе къ югу она исчезаетъ совершенно, такъ



что не может быть причислена къ породамъ, свойственнымъ Екатеринославской губернии.

Послѣ дуба и береста, господствующею породою въ лѣсахъ описываемой губернии можно считать осину, преимущественно зеленую корую разновидность; она встрѣчается весьма часто. Дерево быстро растущее, достигающее значительной высоты, но недолговѣчное и непрочной древесины. Осина составляетъ иногда небольшія рощи въ долинахъ и по склонамъ на суглинкѣ и черноземѣ. Чаше она соединяется вмѣстѣ съ березою на супесчаныхъ почвахъ и, по берегамъ рѣкъ, покрываетъ цѣлыя пространства. Обыкновенно же осина, въ видѣ высокыхъ, но не толстыхъ деревьевъ, разсыяна по всему чернолѣсью, какъ въ чащахъ, такъ и, въ особенности, по опушкамъ. Разность темнокорой осины встрѣчается весьма рѣдко въ предѣлахъ губернии.

Породы клена, обыкновенный кленъ и пакленъ, встрѣчаются въ лѣсахъ только на сѣверо-западныхъ предѣлахъ губернии. Онѣ всегда смѣшаны съ другими породами, рѣдко растутъ отдѣльными деревьями, и нигдѣ не составляютъ господствующей породы. Накленъ, къ востоку, попадаетъ уже гораздо рѣже; на границахъ же Земли Войска Донскаго исчезаетъ почти совершенно. Обыкновенный кленъ къ югу тоже замѣтно становится рѣже. Напротивъ, третья порода клена — неклень или черноклень, представляющаяся въ лѣсахъ въ видѣ деревьевъ средняго роста или даже въ видѣ большихъ кустовъ, по всему пространству губернии распространена одинаково и составляетъ примѣсь во всѣхъ почти рощахъ. Оба вида ольхи, на низменныхъ и болотистыхъ мѣстахъ, образуютъ иногда значительной величины рощи; къ нимъ примѣшивается и берестъ (одна его разновидность, свойственная этимъ почвамъ), нерѣдко осокорь и береза. Березовыя рощи рѣдко встрѣчаются на пространствѣ губернии. Липа попадаетъ часто въ лѣсахъ, но всегда почти какъ порода подчиненная. Небольшія липовыя рощицы довольно рѣдки. Отдѣльными же деревьями липа растетъ обыкновенно возлѣ дорогъ, при селеніяхъ, отъбня сады и огороды. Здѣсь она разсаживается обыкновенно хозяевами для тѣни и для украшенія усадебъ, и развивается въ большія и тѣнистыя деревья. Липа принадлежитъ, наравнѣ съ дубомъ, къ самымъ долговременнымъ деревьямъ.

Осокорь, бѣлый тополь и осина, перемежаемые съ дубомъ, составляютъ преобладающія породы на островахъ Днѣпра и по обрывистымъ берегамъ его.

Ясень встрѣчается очень часто по опушкамъ лѣсовъ въ видѣ большихъ красныхъ деревьевъ.

Верба, бѣлая и ломкая, равно какъ ива и талы, распространены по

всѣмъстно и въ большомъ количествѣ. Первая двѣ породы растутъ преимущественно на прибрежьяхъ рѣкъ, на всякой почвѣ, даже на сыпучихъ пескахъ. Онѣ употребляются для обсаживанія дорогъ и заборовъ въ селеніяхъ, въ молодомъ видѣ обрѣзываются ежегодно и такимъ образомъ, въ непродолжительное время, достигаютъ значительнаго объема и толщины; но порода эта весьма непрочна, при дальнѣйшемъ ростѣ дуплѣветъ и разрушается.

Тала, или верболозь, по низменнымъ и влажнымъ мѣстамъ образуетъ иногда сама собою небольшія рощи. Большею же частію встрѣчается въ смѣси съ другими, низкорослыми породами вербы или лозника по болотамъ. Пескорослая верба называется шелугомъ или шелужиною, произрастаетъ обыкновенно на пескахъ отдѣльными кустами; разсѣменясь естественно, она часто покрываетъ значительныя пространства по отлогимъ берегамъ Днѣпра и другихъ рѣкъ. Иногда ею засѣваютъ песчаныя мѣста, дабы имѣть древесину для растопки кизяка.

Грабъ, столь обыкновенный въ западныхъ и сѣверныхъ губерніяхъ, произрастаетъ также въ предѣлахъ описываемой нами страны; но встрѣчается довольно рѣдко.

На южныхъ и восточныхъ предѣлахъ губерніи, гдѣ почти нѣтъ уже болѣе лѣсныхъ массъ и гдѣ лѣсная растительность является только небольшими участками, отрывисто, подъ названіемъ колокъ, острововъ, овраговъ, высокоствольная порода деревьевъ, исключая дуба, становится рѣже. Взамѣнъ того, деревья средняго роста и низкоствольныя дѣлаются преобладающими породами. Такъ, въ балкахъ и оврагахъ, лѣсная поросль состоитъ преимущественно изъ породъ боярышника, крушины, бересклета, брусники, бузины и орѣшника; этотъ послѣдній господствуетъ только въ кустарникахъ и рощахъ, по тѣнистымъ мѣстамъ.

Массы кустарниковъ здѣсь довольно рѣдки, и гдѣ встрѣчаются, то большею частію составлены изъ разныхъ видовъ терна; къ нимъ, однакожъ, часто примѣшиваются: дикая вишня, миндальникъ, разцвѣтающій раннею весною, съ блѣднорозовыми благоухающими цвѣтками; а также нѣкоторыя породы пиповника, дереза, таволга, ягодки и другія.

Разсѣянно, отчасти на открытыхъ мѣстахъ, по склонамъ овраговъ, а также по опушкамъ кустарниковъ, произрастаютъ: чинавать и дрожь.

Божье дерево попадаетъ иногда по высокимъ степямъ, болѣе къ восточнымъ предѣламъ.

Въ тѣни, подъ ручьями и рѣчками, вообще по лугамъ, растетъ калина, смородина, изрѣдка барбарисъ и многіе виды лозняка, или раптика.

Черники, брусники и других ягодных кустовъ, столь обыкновенныхъ въ болѣе сѣверныхъ странахъ, весьма мало въ описываемой нами мѣстности. Можжевельникъ также рѣдко можно увидѣть.

Кромѣ вышеозначенныхъ древесныхъ породъ, произрастающихъ дико, нѣкоторыя породы, разводимыя искусственно, растутъ весьма успѣшно въ садахъ и огородахъ. Къ такимъ принадлежатъ различныя породы тополя, разводимыя для украшенія садовъ, какъ-то: тополь итальянскій, и другія породы, также горькій каштанъ. Самое обыкновенное дерево около жилицъ—бѣлая акація, количество которой замѣтно увеличивается къ южнымъ предѣламъ. Дерево это прекрасно выдерживаетъ зимнія стужи и лѣтнія засухи; пріятною зеленью разнообразить степныя усадьбы и, весной, ароматомъ цвѣтовъ наполняетъ воздухъ. Желтая акація, изъ которой обыкновенно въ садахъ дѣлаются не высокія, но весьма тѣнистыя аллеи, по своей неразборчивости почвы, уцотребляется почти повсемѣстно.

Вишнями переполнены даже самые скудные крестьянскіе сады. Слива разводится успѣшно, но рѣже; абрикось, бузокъ или сирень, жасминъ и другіе болѣе рѣдкіе, служащіе для украшенія садовъ, встрѣчаются только при помѣщичьихъ усадьбахъ.

Степная растительность Екатеринославской губерніи гораздо богаче лѣсной, какъ породами растений, такъ и ихъ количествомъ. Необозримыя пространства степей; холмы, низменности, пахатные луга, покрыты богатою травяною растительностью. Составъ и сила этой растительности зависятъ преимущественно отъ почвы; не менѣе того, съ качествомъ почвы сообразуется и распределеіе породъ. На почвѣ черноземной, болѣе или менѣе тучной, какою покрыта большая часть площади губерніи, травянистая растительность развивается успѣшно. Такія возвышенныя, большіею частію, ровныя пространства называются обыкновенно степью. Часть степей воздѣлывается подъ посѣвы, часть ихъ остается подъ сѣнокосы и пастбища.

Воздѣлываемыя нѣсколько лѣтъ сряду поля всегда оставляются на неопредѣленное время безъ обработки и получаютъ названіе *залежей*. На залежахъ, въ первые годы, появляются обыкновенно сорныя многолѣтнія растенія. На разрыхленной почвѣ, они развиваются сильно, подобно степному кустарнику, и затѣняя почву, препятствуютъ произрастанію на нихъ кормовыхъ травъ. Такія пространства, называемыя въ языкѣ народномъ *бурьянами*, остаются, въ продолженіи нѣсколькихъ лѣтъ, бесполезными для хозяевъ: впрочемъ иногда, въ безлѣсныхъ мѣстностяхъ, бурьянъ употребляютъ на топливо. Впослѣдствіи, сорная растительность на бурьянахъ исчезаетъ мало

по малу, и они покрываются значною травою и низкорослыми растениями; наконецъ, получаютъ видъ обыкновенныхъ стѣпокосныхъ степей. Замѣтно бѣднѣ травянистою растительностію края мѣловыхъ возвышеній, отрасли которыхъ тянутся въ Бахмутскомъ, а большею частию въ Славяносербскомъ уѣздахъ, равно какъ и возвышенныя пространства, съ мѣловою и вообще известковою подпочвою.

Почва солончаковъ, разбросанныхъ, подобно пятнамъ, по зеленому ковру степей, пропитанная довольно глубоко солью, неспособная для питанія ни злаковъ, ни многихъ другихъ растений, покрывается скудною растительностію, ей только свойственною. Самую бѣдную растительность представляютъ сыпучіе пески, по берегамъ Днѣпра и его притоковъ, равно какъ и другихъ рѣкъ. На этихъ пространствахъ встрѣчается только нѣсколько травянистыхъ растений, изрѣдка окруженныхъ кустами низкорослой вербы или шелюга.

Составъ степной растительности Екатеринославской губерніи довольно разнообразенъ. На пространствахъ губерніи, приблизительно, можно считать слишкомъ 1000 породъ дикорастущихъ растений. Распределение ихъ, какъ мы упомянули выше, зависитъ преимущественно отъ мѣстности и отъ почвы; послѣдняя имѣетъ тоже большое влияние и на силу ихъ развитія. Не вычисляя всѣхъ вообще породъ, изъ которыхъ нѣкоторыя встрѣчаются довольно рѣдко, мы назовемъ только тѣ изъ нихъ, которыхъ изобиліе придаетъ особый характеръ всей растительности, или которыя замѣчательны по своей пользѣ или вреду въ сельскомъ хозяйствѣ.

Господствующими породами травянистой степной растительности являются, неоспоримо, злачныя породы или злаки. И такъ, цѣлинныя степи покрыты вообще густымъ ковромъ злаковъ, къ которымъ, въ значительно меньшемъ количествѣ, присоединяются другія травянистыя породы.

Преобладающимъ злакомъ на такихъ степяхъ большею частию является ковыль, и преимущественно пушистый ковыль, и еще нѣсколько породъ его, весьма сходныхъ съ пушистымъ.

Ковыль преобладаетъ преимущественно на степяхъ южныхъ предѣловъ губерніи.

Тамъ часто обширныя пространства покрыты имъ въ изобиліи и весною, въ маѣ мѣсяцѣ, при цвѣтеніи этого злака, представляютъ видъ серебристо-волнующейся поверхности, единственной въ своемъ родѣ (\*). За

---

(\*) Ковыль причисляется къ сорнымъ злакамъ въ хозяйствѣ; по своей жесткости, онъ не годится для сѣна и лѣтомъ скотъ не ѣстъ его; однакожъ въ крайности, въ суровыя зимы, на юго-восточныхъ степяхъ, ночевыя лошади почти исключительно питаются этимъ злакомъ, выгребая его изъ-подъ снѣга.

ковылемъ, почти исключительно преобладающимъ на высокихъ цѣльныхъ степяхъ, идутъ породы нырея, составляющія, особенно къ югу, лучшіе сѣнокосы. Далѣе, на хорошихъ степныхъ сѣнокосахъ, преизобилуютъ: типецъ овечій, мятликъ луговой, небольшими группами, тонконогъ обыкновенный, преобладающій на холмахъ, супескахъ и вообще на мѣстахъ, съ твердою подпочвою и болѣе тощихъ; злакъ этотъ причисляется къ сорнымъ и вреднымъ въ хозяйствѣ. Полевица тонколистная произрастаетъ въ большомъ количествѣ на супесчаной почвѣ; аржанецъ степной (*phleum bochmeri*, Wibd.) попадаетъ повсюду на степяхъ, въ большомъ количествѣ, небольшими кустиками и низкорослый; — въ тѣни однакожь достигаетъ болѣе значительныхъ размѣровъ.

Породы костра (*bromus inermis*, L.) (\*) произрастаютъ преимущественно на склонахъ возвышеній, по окраинамъ полей и опушкамъ кустарниковъ. На степяхъ, прежде воздѣлываемыхъ и впоследствии оставленныхъ въ зазежи, равно какъ и на перелогахъ, находящихся подъ паромъ, ковыля уже не бываетъ; взаменъ его, пространства эти, по исчезновеніи бурьяновъ, покрываются мало по малу питательною, злачною растительностью. Къ такимъ злакамъ отнести нужно пырей ползучій (*ogrorugum pectus*, L.) и отчасти (*glaucum*, D.), рѣже (*rigidum*), мятликъ луговой (*poa pratensis*, L.), аржанецъ луговой (*phleum pratense*, L.), южа сборная (*dactylis glomerata*, L.), нѣсколько видовъ костра, преимущественно (*bromus arvensis*, L.) и другія.

Характеристическимъ злакомъ для южно-русскихъ степей можно считать по справедливости (*andropogon ischaetum*, L.), не попадающійся въ болѣе сѣверныхъ губерніяхъ — ни въ Полтавской, ни въ Харьковской.

Къ злакамъ болѣе жесткимъ, тощимъ и негоднымъ для корма, подобно ковылю и тонконогу, нужно причислить еще куточникъ (*calamagrostis epigeos*, L.), растущій въ изобиліи на супескахъ, и мятликъ луковичный (*poa bulbosa*, L.), любящіе тоже песчаную почву. Последний зацвѣтаетъ очень рано весною, иногда въ половинѣ апрѣля. Чаполь (*hierochloa odorata*), которымъ на сѣверѣ охотно питается рогатый скотъ, на югѣ Россіи, по жестокости своей и сильному запаху, негоденъ для корма. Онъ разсмѣняется быстро и появленіе его на степяхъ въ большемъ количествѣ указываетъ на истощеніе почвы: тогда хозяева стараются перепахивать степь. Породы мышея (*seturia glauca*, PB., *viridis*, PB., *verticillata*, PB.), растущія на поляхъ и между хлѣбами въ изобиліи, хотя и причисляются

---

(\*) Здѣсь прибавлены латинскія и званія къ такимъ только растеніямъ, которыхъ званія русскія не во всѣхъ губерніяхъ одинаковы.

къ сорнымъ злакамъ, однакожь, по снятїи хлѣбовъ, доставляютъ хорошую кормовую траву для овецъ и скота.

Злачную растительность луговъ можно подраздѣлить на два отдѣла: на злаки, растущіе на сухихъ, весною только заливаемыхъ, лугахъ, и на тѣ, которые исключительно произрастаютъ на сырыхъ лугахъ и любяще вообще воду или болотистыя мѣста. Лучшими кормовыми злаками на сухихъ лугахъ считаются: эржанецъ луговой, пырей ползучій, мятлики луговой, овесъ пушистый, батлачикъ луговой. Последний злакъ является преимущественно по опушкамъ рощъ и кустарниковъ. На сырыхъ лугахъ преизобилуютъ нѣсколько породъ полевицы и метлицы, батлачикъ болотный (*alopesurus nigricans*, Ног.). На болотахъ, и всегда почти въ водѣ, по побережьямъ: монникъ (*glyceria aquatica*, Gm.), *plicata*, F., *arundinacea*, МВ.; послѣдняя чаще всего на сухихъ, но заливаемыхъ весною, лугахъ; *digitaria arundinacea*, Frin., и еще нѣсколько злаковъ любятъ влажную и затѣненную почву.

Тростникъ и камышь большими массами тѣснятъ по берегамъ рѣчекъ и ручьевъ, а частью занимаютъ обширныя пространства на лугахъ (\*). Супесчаная почва, даже сыпучіе пески, имѣютъ также своихъ представителей изъ злаковъ. Заслуживаютъ вниманіе: дикая рожь (*secale fragile*, МВ.), въ большомъ изобилии произрастающая по пескамъ, (*elimus sabulosus*, МВ.), встрѣчающійся только на прибрежныхъ пескахъ большихъ рѣкъ, въ видѣ большихъ кустовъ. Пырей пескорослый (*agropyrum dosyanthum*, Led.), подъ кустами шельога и вообще при кустарникахъ, — злакъ ядовитый. (*Digitaria glabra*, R., *sanguinalis*, Scop.) растутъ большею частію на супесчаной почвѣ, хотя иногда успѣшно могутъ развиваться и на сыпучихъ пескахъ.

Къ преизобилующей особыми злачной растительности присоединяется травянистая растительность весьма обширная породами, но не столь многочисленная особями.

Съ каждымъ временемъ года, постоянно зацвѣтающія растенія, яркостію своихъ цвѣтовъ, придаютъ степямъ особенный оттѣнокъ и только во время сухаго лѣта, когда солнце сожжетъ растительность, или позднею осенью, когда кончится цвѣтеніе или злаки созреютъ, степь мало по малу желтѣетъ и обнажается.

---

(\*) Здѣсь мы должны замѣтить, что къ влажной растительности луговъ, въ значительномъ количествѣ, примѣшиваются многочисленныя породы изъ семейства киперовыхъ и ситниковыхъ растений, особенно породы сачека весьма многочисленны; ихъ насчитываютъ болѣе ста, но всѣ они негодны для корма и, по большому изобилію на сырыхъ мѣстахъ, портятъ луговые сѣнокосы.

Здѣсь мы не будемъ высчитывать породъ травянистой растительности, ибо это превзойдетъ предѣлы статьи, а обратимся къ растеніямъ, воздѣлываемымъ на поляхъ, какъ имѣющимъ первостепенную важность въ хозяйственномъ отношеніи.

Породы воздѣлываемыхъ на поляхъ растеній весьма важны въ этомъ краѣ. Въ ряду этихъ растеній первое мѣсто занимаетъ безспорно пшеница, и вообще хлѣбные злаки. Климатъ и почва губерніи позволяютъ, по преимуществу, воздѣлывать яровую пшеницу. Изъ многихъ ея сортовъ болѣе замѣчательна арнаутка; она весьма хорошо удается въ Таганрогскомъ градоначальствѣ и смежныхъ мѣстностяхъ, такъ что въ западной Европѣ ее называютъ *таганрогской пшеницей*. Арнаутка отличается полнымъ четырехстороннимъ колосомъ и округленнымъ мучнистымъ зерномъ, крѣпко держащимся въ цвѣточныхъ пленкахъ; зерно этой пшеницы, даже въ полной зрѣлости, не осыпается. Англійская пшеница тоже яровая, по наружнымъ признакамъ близко подходящая къ арнауткѣ, и отличающаяся отъ послѣдней зерномъ роговиднымъ, трехграннымъ, нетуго держащимся въ пленкахъ, воздѣлывается гораздо рѣже. Она любитъ по преимуществу суглинисто-черноземную почву, и въ нѣкоторыхъ экономіяхъ, гдѣ почва соответствуетъ этому, употребляютъ ее съ большимъ успѣхомъ. Кромѣ этихъ двухъ главныхъ породъ яровой пшеницы, закупаются еще многіе сорты яровые, извѣстные подъ разными названіями: бѣлоуски, черноуски, турки и друг.; но всѣ они составляютъ только различные виды двухъ предыдущихъ породъ и закупаются въ небольшомъ количествѣ. За яровыми идутъ сорты озимой пшеницы, извѣстные тоже подъ различными названіями, но собственно относящіеся къ одной породѣ, называемой красною пшеницею, по цвѣту зерна, или гиркою по отсутствію остей на колосѣ,—это обыкновенная пшеница; ее болѣею частію закупаютъ во всей губерніи; она отлично удается, но требуетъ тщательной и своевременной уборки; въ противномъ случаѣ можетъ скоро высыпаться. Прочіе хлѣбные злаки, какъ то: рожь, овесъ, ячмень, просо, птичье просо, горохъ, фасоль, чечевица, гречиха воздѣлывается весьма успѣшно въ губерніи.

Огородныя овощи воздѣлываются обыкновенно въ огородахъ или на бакчахъ возгѣ селеній. Бакчою называется небольшой участокъ земли, отведенной возгѣ селенія для воздѣлыванія арбузовъ и дынь. На бакчахъ весною закупаютъ: арбузъ, подсолнечникъ, дыню и другіе. Здѣсь же, на бакчахъ, разводятся различные сорты тыквы, достигающей огромныхъ размѣровъ и всѣа, равно какъ засаживаютъ рѣпчатую тыкву различныхъ размѣровъ и формъ; огурцы закупаются тоже въ небольшомъ количествѣ на бакчахъ и гряды ихъ обсеваются обыкновенно пшеничкою или куку-

рузю. По климату и качеству почвы, кукуруза могла бы съ большимъ успѣхомъ воздѣлываться и на поляхъ въ большихъ размѣрахъ, но хоз-заева не находятъ въ этомъ выгоды, тѣмъ болѣе, что она требуетъ ухода. Напротивъ, подсолнечникъ, сажаемый обыкновенно въ огородахъ и на бакчахъ, въ нѣкоторыхъ мѣстахъ воздѣлывается на поляхъ въ значительномъ количествѣ для сѣмянъ, изъ которыхъ добываютъ хорошее масло. Сахарная свекловица разводится очень рѣдко, по неизмѣнно въ губерніи сахарныхъ заводовъ. Картофель застѣвается почти повсюду въ огородахъ, на поляхъ же изрѣдка, и то небольшими участками; по качеству почвы, картофель рѣдко бываетъ хорошаго свойства. Болѣзнь картофельная не достигла описываемой страны.

Въ огородахъ и преимущественно на покатастяхъ, возлѣ рѣкъ, для домашняго употребленія воздѣлываются вездѣ: простая капуста, равно какъ и цвѣтная, браунколь, брюква, рѣпа, рѣдка, редисъ, обыкновенная свекла, морковь, лукъ, пастернакъ, петрушка, сельдерей, поррей, чеснокъ, трубчатый лукъ, спаржа, очень часто попадающаяся на поляхъ; макъ, нерѣдко въ полѣ, но всегда въ незначительномъ количествѣ; укропъ, салатъ, испанскій крессъ или капуцины, большею частію для украшенія; испанскій или красный перецъ, употребляемый преимущественно для приправъ къ борщу; шпинатъ, щавель, волошскій укропъ, маіорикъ, базиликъ, портулакъ и помидоры. Хрѣнъ повсюду произрастаетъ дико.

Нужно замѣтить, что плодовымъ деревьямъ, въ особенности нѣжнымъ ихъ сортамъ, климатъ Екатеринославской губерніи, лѣтомъ сухой и часто жаркій, зимою холодный до сильныхъ, хотя и непродолжительныхъ стужъ, не совсѣмъ благоприятствуетъ. Такія деревья требуютъ большой защиты, особенно въ первое время развитія, обкапыванія на зиму и вообще тщательнаго ухода.

Въ хорошихъ садахъ помѣщичьихъ усадебъ разводятся многіе сорта яблони, груши, которыя вообще не отличаются ни качествомъ, ни количествомъ сортовъ, хотя хорошіе баргамоты и дули попадаютъ довольно часто. Черешня и вишня въ садахъ обыкновенны. Слива произрастаетъ успѣшно, хотя нѣжные сорта ея очень рѣдки. Абрикосъ требуетъ защиты на зиму, равно какъ и персикъ; но плоды обихъ породъ созрѣваютъ вполне на открытомъ воздухѣ. Виноградъ требуетъ защиты на зиму.

Грецкій орѣхъ несвойственъ описываемой странѣ. Сильныя стужи мѣшаютъ успѣшному развитію его. Въ садахъ рѣдко попадаются орѣховыя деревья старше 10 годовъ (\*); обыкновенно они вымерзаютъ съ первою холодною зимою. Дикій каштанъ тоже не переноситъ зимы.

(\*) Впрочемъ, близъ г. Таганрога, намъ случилось видѣть очень старыя деревья.



Обыкновенные ягодные кустарники въ садахъ — смородина красная, черная смородина, малина, ежевика, крыжовникъ, клубника, разводятся повсюду. Кромѣ того, для украшенія садовъ и парковъ, исключая обыкновенныхъ деревьевъ, свойственныхъ странѣ, какъ то: дуба, липы, клена, ясени, береста, рябины, и кустарниковъ: шиповника, орѣшника, бересклета, бруслины, и аклиматизированныхъ: бѣлой акаціи, желтой акаціи, разныхъ породъ тополя, разводятся еще: укусное дерево, бузина, лобзаникъ, жасминъ, барбарисъ.

Этимъ мы оканчиваемъ описаніе растительности въ губерніи, предлагая читателю обратиться къ нижеслѣдующей статьѣ о сельско-хозяйственной промышленности, въ которой поясняются нѣкоторыя подробности о воздѣлываемыхъ въ этомъ краѣ хлѣбныхъ злакахъ и огородныхъ овощахъ.

---

## ОБОЗРѢНІЕ МѢСТНЫХЪ ЖИВОТНЫХЪ.

Обозрѣніе мѣстныхъ животныхъ Екатеринославской губерніи мы начнемъ съ видовъ, встрѣчающихся въ описываемой мѣстности въ дикомъ состояніи. Совокупность ихъ, называемая фауною, подобно флорѣ, можетъ, при тщательномъ изученіи, дать ясное понятіе о характерѣ изслѣдуемаго края и о климатическихъ условіяхъ его. Для нашей цѣли будетъ достаточно выразить общій характеръ фауны, оживляющей описываемую мѣстность, указавъ на виды животныхъ, чаще другихъ встрѣчающіеся и болѣе замѣчательные по пользѣ и вреду, ими причиняемому.

Фауна Екатеринославской губерніи довольно значительна, хотя вообще, числительностію видовъ, уступаетъ сосѣднимъ фаунамъ Кіевской, Харьковской и другихъ, сѣвернѣе лежащихъ, губерній. Причиною этому служить, вѣроятно, болѣею частію открытая и степная мѣстность губерніи, представляющая такого разнообразія орографическихъ условій, какъ прилежащія къ ней страны, и ощутительный недостатокъ лѣсовъ. Кромѣ того, распространяющаяся дѣятельность человека вытѣсняетъ отсюда нѣкоторыхъ животныхъ на югъ, въ страну, менѣе населенную, или же истребляетъ ихъ совершенно. Такъ, по разсказамъ старожиловъ-охотниковъ, количество краснаго звѣря и дичи уменьшилось почти на двѣ трети въ теченіи послѣднихъ тридцати лѣтъ. Кабанъ и медвѣдь, изрѣдка прежде встрѣчавшіеся въ лѣсахъ, теперь совершенно истреблены на пространствѣ губерніи. Стада дикихъ лошадей нѣкогда вольно кочевали по степямъ, а нынѣ изъ нихъ уже ни одной не осталось.

Общій характеръ фауны Екатеринославской губернии трудно выразить указаніемъ на постоянное присутствіе какихъ-нибудь видовъ животныхъ. Млекопитающія, птицы, рыбы, живущія въ описываемой мѣстности, имѣютъ вообще значительно большее распространеніе или встрѣчаются также въ сосѣднихъ фаунахъ, въ большемъ или меньшемъ изобиліи. Только весьма немногіе виды достигаютъ, въ описываемой губернии, сѣвернаго или восточнаго предѣла своего распространенія. Говоря вообще, такъ какъ Екатеринославская губернія не имѣетъ рѣзкихъ естественныхъ границъ, то и фауна ея принимаетъ отчасти характеръ сосѣднихъ мѣстностей; такъ, на западныхъ предѣлахъ, появляются въ ней нѣкоторыя животныя заднѣпровской фауны; на восточныхъ — сосѣдство моря и южныхъ новороссійскихъ степей придаетъ ей сходство съ фауною Понта. Къ сѣверу, она смыкается съ фауною Харьковской губернии и, только вмѣстѣ съ нею, отдѣляется отъ фауны средней Россіи границею чернозема.

Распространеніе животныхъ на пространствѣ губернии весьма не-равномѣрно. Они обыкновенно собираются въ мѣстахъ, представляющихъ бо-лее благоприятныхъ условій для ихъ жизни. Поэтому луга и низменности, гнѣзненные рощами, орошаемыя ручьями, берега большихъ и малыхъ рѣкъ, преимущественно служатъ имъ убѣжищемъ. Напротивъ, возвышенныя лѣсы, часто покрытыя только сухимъ и жесткимъ ковылемъ, поля, подвер-гающіяся частымъ засухамъ, представляютъ менѣе удобствъ для ихъ жизни. Правда, мѣстности эти имѣютъ постоянныхъ своихъ, хотя и немногихъ, жителей; другія же животныя посѣщаютъ ихъ только изрѣдка, для при-сканія себѣ пищи.

Числительность фауны значительно измѣняется со временами года. Зимою степи почти совершенно пусты; холодъ, сильныя мятели, часто по-рывающія степи глубокими снѣгами, вытѣсняютъ оттуда почти всѣхъ жи-вотныхъ. Осенью уже мало помалу большая часть птицъ удаляется, степ-ныя грызуны скрываются въ свои норы, и тамъ одни изъ нихъ засыпа-ютъ на всю зиму, другіе живутъ заготовленными заранѣе припасами. Зем-леводныя уползаютъ и погружаются въ тину. Безчисленныя насѣкомыя исчезаютъ совершенно, засыная въ трещинахъ чернозема, подъ корою де-ревьевъ, во мхахъ, въ щеляхъ строеній и въ навозныхъ кучахъ. Весною, напротивъ, лишь только снѣга начинаютъ таять, природа мало помалу ожив-ляется. Начинаются перелеты птицъ, направляющихся на сѣверъ. Вскры-ваются рѣчки и рыбы въ большомъ количествѣ подвигаются отъ устьевъ рѣкъ къ верховьямъ для метанія икры. Вскорѣ прилетаютъ птицы, остаю-щіяся уже на все лѣто для вывода дѣтей; землеводныя оживаютъ; съ раз-вивающеюся растительностію, появляется множество насѣкомыхъ: бабочки,

мотыльки, комары, мухи и мошки. Грызуны выходятъ изъ своихъ убежищъ и на степяхъ показываются тарантулы.

Фауна Екатеринославской губернии неоднократно была изучаема учеными, но большею частью только по частямъ и отрывочно.

Въ прошломъ столѣтїи знаменитый Палласъ, а за нимъ Гюльденштедтъ и Гмелингъ, въ своихъ сочиненїяхъ, обнаруживали многія наблюденїя надъ фауною изслѣдуемой мѣстности. Въ новѣйшее время южная часть губернии изслѣдуема была профес. Нодманомъ въ экспедици Анатолїя Демидова; сѣверная же часть вошла въ предѣлы фауны Харьковской губернии, описанной весьма тщательно профес. Черняевымъ.

Въ слѣдующемъ за симъ изчисленїи мы придержимся терминологїи профес. Черняева, отъ котораго заимствуемъ многія свѣдѣнїя.

Всѣхъ млекопитающихъ въ Екатеринославской губернии слишкомъ 50 видовъ. Больше распространены слѣдующїе: изъ хищныхъ — волкъ въ довольно значительномъ количествѣ въ лѣсахъ, степныхъ балкахъ и по оврагамъ. Степной волкъ, или бирюкъ, свѣтло-сѣрой, рыжеватой шерсти, средней величины, весьма силенъ, бѣгаетъ быстро и неутомимо. Онъ составляетъ главную добычу охотниковъ съ борзыми и преслѣдуется ими иногда цѣлый десятокъ верстъ. Лисица тоже попадаетъ довольно часто въ лѣсахъ и на островахъ, а осенью преимущественно въ бурьянахъ, въ степи она водится по оврагамъ; зимою же ее находятъ въ тростникахъ по берегамъ рѣкъ; выдра, или видниха, живетъ по берегамъ Днѣпра и нѣкоторыхъ изъ его притоковъ; по Донцу рѣдко. Кромѣ того, изрѣдка попадаетъ лѣсная куница. Хорь живетъ зимою около жильевъ; на лѣто онъ переносится въ степи, гдѣ сильно истребляетъ овражковъ; довольно обыкновенны: ласка и около жильевъ бѣлодушка.

Изъ грызуновъ, въ послѣднїе годы, сдѣлались особенно замѣчательны вредомъ своимъ овражки или суслики. Они похожи на крысу, живутъ въ глубокихъ норахъ, изъ которыхъ постоянно выходятъ для отысканїя пищи; при появленїи человѣка, тотъ-часъ прячутся. Такихъ норъ на десятинѣ бываетъ до тысячи. Самка выводитъ каждый годъ до 20 дѣтенышей; изъ этого можно судить, какъ сильно они распространяются. Овражковъ два вида: овражекъ сѣрый и овражекъ крапчатый. Первый преимущественно распространенъ на югъ губернии и около самаго Екатеринослава, второй встрѣчается чаще въ предѣлахъ Донской Земли и вообще на востокъ губернии. Впрочемъ, въ одной и той же мѣстности часто попадаются и тѣ и другїе, но не могутъ ужиться вмѣстѣ и, по прошествїи нѣ котораго времени, сильнѣйшее стадо вытѣсняетъ слабыхъ.\* Овражки преимущественно распространены въ Славяносербскомъ, Бахмутскомъ, Павлоградскомъ и Верх-

вездипровскомъ уздахъ, но вообще во всей губерніи ихъ очень много. Только по лѣвую сторону Дона они не встрѣчаются.

Огромное количество овражковъ, увеличивающееся еще въ сухіе годы, истребляетъ не только созрѣвшую жатву пшеницы, ржи, овса и т. п., но и позднія зелени яровыхъ хлѣбовъ.

Различныя срудя, изобрѣтенныя до сихъ поръ для ихъ истребленія, оказываются далеко неудовлетворительными. Самый вѣрный способъ, но вмѣстѣ съ тѣмъ и самый затруднительный, состоитъ въ простомъ вытравиваніи водою. Весьма успешно истребляли овражковъ посредствомъ паровой машины, но этотъ способъ еще не распространенъ (\*); старались также отравлять ихъ и выгонять изъ норъ дымомъ, однакожь безуспѣшно. Въ нѣкоторыхъ мѣстностяхъ, весною истребляютъ ихъ очень много посредствомъ особенно устроенныхъ ловушекъ.

Главная неудача въ истребленіи овражковъ заключается, кажется, въ предразсудкѣ простонародья, убѣжденнаго, что ихъ истребить невозможно, что это кара небесъ.

Къ другимъ вреднымъ животнымъ можно причислить слѣпца: Онъ, живя подъ землею, подобно кроту, подыкаетъ корни плодовыхъ деревьевъ въ садахъ и на степяхъ, а также, выбрасывая на поверхность почвы кучи земли, портитъ хорошіе сѣнокосы. Слѣпецъ встрѣчается почти во всей губерніи, но особенно около Таганрога и въ уздахъ Павлоградскомъ и Александровскомъ. Хомякъ въ нѣкоторыхъ мѣстахъ довольно распространенъ; въ норахъ своихъ онъ дѣлаетъ большіе запасы хлѣба на зиму, иногда до 2-хъ гарнцовъ чистаго зерна; байбакъ или свистунъ теперь сдѣлался рѣдкостью.

Изъ полезныхъ животныхъ, какъ добычу для охоты, на первомъ мѣстѣ можно считать зайца, которыхъ два вида: русакъ и бѣлякъ; первый очень часто встрѣчается по степямъ, въ рощахъ и кустарникахъ; послѣдній весьма рѣдко, и то только у сѣверныхъ предѣловъ губерніи. За характеристическихъ степныхъ животныхъ должно считать еще два вида землянаго зайчика. Первый изъ нихъ, *тушканчикъ*, распространился повсемѣстно; онъ въ сумеркахъ всегда выходитъ изъ норки своей для присканія пищи

---

(\*) Кажется, что посредствомъ паровыхъ машинъ предвидится совершенное истребленіе овражковъ, если только хозяева обратятъ на это вниманіе. Паръ, пущенный въ яму съ большою силою, уничтожаетъ сразу все семейство; другіе же овражки боятся селиться въ этихъ ямахъ и уходятъ совершенно изъ окрестностей, гдѣ производилось истребленіе паромъ. Машина стѣлитъ отъ 150 р. до 300 р. с., требуетъ для возки пару воловъ и 2 чел. прислуги; для подвоза угля и воды нужна другая пара воловъ, но всѣ эти издержки ничтожны сравнительно съ пользою, какую можетъ принести машина.

и водится обыкновенно около дорогъ и поселковъ на степи; второй—*слур-лакчикъ* встрѣчается гораздо рѣже и то только на востокъ губерніи, въ Бахмутскомъ, Славяносербскомъ уѣздахъ и около Таганрога. Бѣлку изрѣдка можно видѣть въ лѣсахъ около Самары, въ степныхъ же буеракахъ южной части губерніи она вовсе не попадаетъ. *Летля*, или *волчокъ*, въ лѣсныхъ пасекахъ поселяется часто подъ глиняными крышками ульевъ и портитъ ихъ. Крыса, или *яцокъ*, и мышь встрѣчаются въ домахъ какъ и повсюду въ Европѣ. Полевая мышь и полевка въ иные годы появляются въ значительномъ количествѣ, но не наносятъ большаго вреда; мышь лѣсная *норѣдка* попадаетъ въ рощахъ.

Изъ назѣкомоядныхъ замѣчательны: ежъ; онъ водится повсюду въ лѣсахъ и рощахъ даже въ садахъ; кротъ, называемый въ простонародьи *земляной сусьдкою*, попадаетъ чаще на сѣверъ губерніи. *Землеройка* или *кутуря* (*sorex araneus*, Schreb.) норѣдко по полямъ, *мышухоль* (*myogale moscovita*, Brandt) въ мѣстностяхъ около р. Дона, изрѣдка попадаетъ охотникамъ. Изъ разряда двукопытныхъ, *козуля* (*capreolus*, L.) и особенно *сайгакъ* (*antilope Saiga*, Pall.) прежде были довольно обыкновенны: первая въ лѣсахъ, второй по степямъ; нынѣ охотникамъ уже не попадаютъ, развѣ только случайно, равно какъ и кабанъ, который, впрочемъ, говорятъ, водится еще въ лѣсахъ около р. Самары. Говорятъ, что стада дикихъ лошадей еще въ прошломъ столѣтіи кочевали по степямъ, но точнаго доказательства этому нѣтъ. Изъ рукокрылыхъ самые обыкновенные: *кожанъ вечерній* (*Vesperugo noctula*, Daub.), *нетопырь* (*Vespertilio murinus*, Schreb.), *кожанъ малоголовый* (*Vesperugo pipistre'us*, Daub.).

Птицъ, постоянно живущихъ въ дикомъ состояніи, до 40 видовъ; съ тѣми же, которыя прилетаютъ весною и остаются все лѣто для вывода дѣтей, до 200 видовъ; нѣкоторыя изъ нихъ примѣчательны какъ вредныя, другія полезны какъ дичь для стола. Чаще другихъ встрѣчаются изъ постоянно живущихъ хищныхъ: ястребъ (*Astur polumbarius*, L.), ихъ весьма много въ Ростовскомъ уѣздѣ, на восточныхъ берегахъ Азовскаго моря: ястребокъ (*Astur nisus*, L.). Всѣ они живутъ въ небольшихъ перелѣсахъ, но на степяхъ ищутъ себѣ пищи. Сова обыкновенная и пугачъ встрѣчаются очень рѣдко и то только въ деревняхъ и селеніяхъ. Изъ тѣхъ же хищныхъ прилетаютъ только весною и осенью, привлекаемые добычею или во время перелетовъ, слѣдующіе виды: коршунъ, сипъ бѣлоголовый (*vultur fulvus*, L.) довольно рѣдко; орелъ могильникъ (*aquila naevia*, Briss.), орелъ настоящій (*aquila imperialis*); послѣдній, хотя весьма рѣдко, но иногда появляется на степяхъ осенью; кобчикъ раннею весною поселяется обыкновенно въ небольшихъ рощахъ, а по степямъ ищетъ пищи; ихъ

много во всей губернии; сова болотная къ осени часто обитаетъ въ камышахъ.

Изъ куриныхъ породъ живутъ постоянно: куропатки, онѣ водятся большими стадами, преимущественно въ терновыхъ кустарникахъ; тетеревъ и глухарь встрѣчаются весьма рѣдко; первый еще нѣсколько чаще въ лѣсахъ около Самары и Днѣпра, второй же составляетъ какъ бы случайность. Перепелъ водится въ большомъ количествѣ въ губернии; перепела живутъ въ степяхъ; ихъ ловятъ сѣтями и стрѣляютъ; охота эта составляетъ родъ промышленности въ нѣкоторыхъ мѣстностяхъ, откуда вывозятъ эту дичь, нѣсколько просоленную, въ другія губернии. Дергачъ живетъ обыкновенно на дугахъ, стрепетъ водится во множествѣ по степямъ въ Александровскомъ уѣздѣ, придерживаясь обыкновенно цѣлинныхъ полей; дрофа живетъ все лѣто и считается лучшею дичью; дрофа водится преимущественно въ южныхъ предѣлахъ губернии, въ уѣздахъ же Бахмутскомъ и Славяносербскомъ попадается рѣже.

Изъ голенастыхъ птицъ постоянно живутъ только нѣсколько, совсѣмъ незамѣчательныхъ, видовъ; посѣщаютъ же описываемую мѣстность лѣтомъ или бывають только перелетомъ два раза въ годъ, весною и осенью: журавль, вальдшнепъ или сломка; осенью перелеты ихъ бывають весьма многочисленны и продолжаются иногда околю полутора мѣсяца; гаршнепъ, бекасъ, дупель водятся въ болотныхъ мѣстахъ, но больше ихъ прилетаетъ поздно лѣтомъ. Нѣсколько видовъ куликовъ, степныхъ и болотныхъ, водятся во всей губернии въ значительномъ количествѣ. Цапля (бѣлая цапля) придерживается береговъ Азовскаго моря, но ее можно встрѣтить и возлѣ Днѣпра; степной журавль и рыжая цапля изрѣдка встрѣчаются въ разныхъ мѣстахъ губернии, послѣдняя особенно при устьяхъ Дона.

Изъ водяныхъ птицъ замѣчательны: баба-птица (*pelecanus anocrotalus*, L.), она прилетаетъ изрѣдка къ берегамъ Азовскаго моря; стѣрый гусь, нѣсколько видовъ утокъ живутъ по всѣмъ болотистымъ мѣстамъ въ губернии, особенно ихъ много при устьяхъ Дона; лыска, чайка, сизая чайка, нырець водятся не въ маломъ количествѣ. Самое большое число птицъ въ Екатеринославской губернии — изъ порядка воробьиныхъ; къ нимъ принадлежатъ какъ постоянно живущія, такъ и проводящія здѣсь лѣто.

Изъ постоянно живущихъ болѣе распространены: воронъ, ворона, галка, сорока; встрѣчается также дятель, но рѣдко, также какъ и желна, воробей, синюшка, коноплянка, щеголь, свертушка и еще нѣкоторыя другія.

Прилетаютъ же проводить лѣто или посѣщаютъ губернію во время перелетовъ—до 60 видовъ воробьиныхъ птицъ, изъ которыхъ чаще другихъ

встрѣчаются: грачъ, живущій лѣтомъ стадами въ рощахъ, на зиму удаляется на югъ; онъ приноситъ вредъ посявамъ, выбирая зерна; — зеленый дятель (*picus viridis*, L.), зябликъ (*fringilla coelebs*, L.); послѣдній прожигаетъ во всей губерніи въ садахъ и кустарникахъ. Скворцовъ очень много въ этихъ мѣстностяхъ; они живутъ около селеній, въ садахъ, гдѣ и выводятъ дѣтей; для скворцовъ нарочно устраиваютъ домики на высокихъ жаворонковъ гдѣ они дѣлаютъ гнѣзда. Шпакъ часто встрѣчается; степныхъ жаворонковъ водится много во всей губерніи, но полевыхъ жаворонковъ довольно мало. Кроме этихъ видовъ, водятся еще въ губерніи: соловей, кукушка, горлицы. Фауна Екатеринославской губерніи небогата видами земледельныхъ птицъ. Изъ всего до 20, и они живутъ постоянно въ описываемой мѣстности, зиму зарываясь въ норахъ и погружаясь въ спячку.

Весною они просыпаются раньше или позже, смотря по состоянію погоды, а въ сильные жары, лѣтомъ, тоже иногда засыпаютъ на некоторое время въ болотистыхъ мѣстахъ, заливаемыхъ рѣчными водами весною; изъ ящерицъ самая обыкновенная — зеленая ящерица, ея такъ много въ окрестностяхъ Таганрога и Ростова, что, гуляя въ лѣсу, можно встрѣтить на каждомъ шагу; но и сѣверно часто показывается въ сѣверныхъ частяхъ губерніи; медянка или надилецъ (*anguis frugilis*, L.) живетъ преимущественно въ Верхнеднепровскомъ и Екатеринославскомъ уѣздахъ.

Изъ земной семьи обыкновенныя: ужъ, желтопузь, живущій въ ямахъ и канавахъ. Нѣсколько породъ лягушекъ живутъ постоянно въ Екатеринославской губерніи; изъ нихъ въ Александровскомъ уѣздѣ довольно много зеленыхъ лягушекъ, показывающихся изъ земли послѣ дождя, и два или три вида саламандръ въ болотахъ. Изъ водныхъ рыбъ, по Черномъ и Азовскомъ морю живущихъ, можно считать еще около 40 видовъ. Въ Азовскомъ морѣ водятся: осетеръ, бѣлуга, севрюга, стерлядь, сомъ, въ большомъ количествѣ сазань, чебакъ, суля, полусуля, тарань, талавирка, чехонь, окунь, ершъ и проч. (\*).

Изъ прѣсныхъ водъ обыкновенная рѣчная рыба, изъ которой замѣчательныя: стерлядь; но во время метанія икры подходит и красная рыба, (днепровскаго лима).

(\*) Изъ описанія и рисунковъ изложены нѣкоторыя подробности о классѣ рыбъ.

Насѣкомыми фауна Екатеринославской губерніи весьма богата. Частыя засухи и нерѣдко умѣренные зимы описываемой мѣстности благопріятствуютъ ихъ размноженію. Въ сухіе годы часто нѣкоторые виды ихъ появляются въ несмѣтномъ количествѣ и наносятъ значительный вредъ. Хлѣбные злаки, огородныя овощи, плодовые деревья и, наконецъ, лѣсныя древесныя породы страдаютъ отъ ихъ прожорливости. Такъ многіе виды жуковъ изъ семействъ долгоносиковъ и дровосѣжковъ (*cerambicidae*) опустошали неразъ дубовыя лѣса, пробуравливая ходы подъ корою деревьевъ и выѣдая ихъ заболонь. Изъ вредныхъ породъ особенно многочисленны: *saperda*, *callidium*, *cerambyx*, *botrichus* и другія; хрущи (*melolontha*) появляются періодически, иногда въ весьма значительномъ количествѣ, и портятъ садовыя и лѣсныя породы деревьевъ. Нѣкоторые виды маекъ и шпанскихъ мухъ изъ родовъ: *lytta* и *meloe*, съ пользою употребляются въ аптекахъ.

Изъ прямокрылыхъ насѣкомыхъ, кромѣ прусаковъ и таракановъ, водящихся обыкновенно въ жилищахъ, по опрятности жителей—въ небольшомъ количествѣ, многіе виды ихъ родовъ *locusta*, *mantis*, *decticus* и пр., въ несмѣтномъ количествѣ особей, живутъ постоянно на степяхъ.

Саранча въ послѣдніе годы сильно размножилась въ юго-восточной и южной части губерніи. Особенно опустошенія ея причинили много вреда въ Ростовскомъ уѣздѣ. Она прилетаетъ въ эти мѣстности изъ Кубанской области и Крыма и часто кладетъ яйца. Сильные морозы много ее уничтожаютъ, но все же они недостаточны для совершеннаго истребленія ея. Нѣтъ ничего гибельнѣе для хозяйствъ, какъ опустошенія, причиняемая пѣшею саранчею: она, на огромныхъ пространствахъ, уничтожаетъ не только хлѣба, но и травы, лишая тѣмъ хозяевъ корма для скота, отчего являются значительныя падежи (\*). Гусеницы бабочекъ изъ родовъ *phalasma* часто портятъ листовые лѣса, поѣдая раннею весною молодыя листья деревьевъ. Изъ мухъ самыя обыкновенныя — оводы, появляющіеся весною, особенно въ сухіе годы, въ несмѣтномъ числѣ, и мошка изъ родовъ: *seratorouon* и *aphidia*. Комары водятся, въ незначительномъ числѣ, только въ тѣнистыхъ мѣстностяхъ, среди лѣсовъ. Изъ ракообразныхъ самый обыкновенный—ракъ рѣчной, встрѣчающійся въ большомъ количествѣ повсюду въ рѣкахъ и рѣчкахъ. Видъ этотъ свойственъ только южной Россіи и отличается отъ рака сѣверной полосы бугорками на спинномъ щитѣ и болѣе длинными, сжаты-

---

(\*) Въ послѣднее время составлены комитеты по уѣздамъ для уничтоженія саранчи; но они едва-ли принесутъ какую-либо пользу, отъ дурнаго исполненія предначертанныхъ работъ.



ми клещами. Морскіе раки изъ родовъ: *cancer*, *gonagra* и друг. встрѣчаются нерѣдко въ Азовскомъ морѣ. Малыя ракообразныя животныя изъ родовъ *daphnia*, *cyclops* и *surgis* обыкновенны въ стоячихъ озерахъ и лужахъ. Изъ паукообразныхъ, которыхъ число довольно значительно, преимущественно замѣчательна тарантула (*lycosa tarantula*). Она встрѣчается часто на сухихъ высокихъ степяхъ, живетъ тамъ въ трещинахъ чернозема или же роетъ для себя въ землѣ норы. Укушеніе ея опасно и причиняетъ только небольшую боль и опухоль. Смазываніе ужаленнаго мѣста масломъ противодѣйствуетъ воспаленію. Овцы ѣдятъ тарантулъ безъ всякаго вреда. Молосковъ, въ описываемой мѣстности, слишкомъ 100 видовъ: почти половина ихъ сухопутныхъ, остальные прѣсноводные. Между первыми преобладаетъ видъ рода *helix*, между вторыми роды: *planorbis*, *limpacus*, *anadonta* и др. Морскіе ежи и крапивочныя животныя (медузы и такъ называемое морское сало) весьма обыкновенны на берегу Азовскаго моря. Устриць (которыя принадлежатъ къ молоскамъ или мягкотѣлымъ), кажется, нѣтъ въ Азовскомъ морѣ или, вѣроятно, весьма немного.

Въ заключеніе скажемъ нѣсколько словъ о породахъ домашнихъ животныхъ, какъ обитавшихъ прежде въ этомъ краѣ, такъ и о разведенныхъ въ новѣйшее время. Изъ породъ рогатаго скота болѣе всего распространена въ губерніи порода черкасская, то есть украинская. Ее начали вводить, кажется, еще во времена казачества. Быки этой породы отличаются высокимъ ростомъ, сѣрою шерстью и длинными рогами. Они очень способны къ перенесенію тяжелыхъ земледѣльческихъ трудовъ и высоко цѣнятся хозяевами. Украинская порода болѣе распространена въ западной части губерніи, чѣмъ въ восточной и градоначальствѣ. Въ этихъ мѣстностяхъ чаще встрѣчается смѣсь черкасской породы съ преждебывшей степной и даже самая степная порода, рыжеватая и малорослая.

Породы голандская, франконская, швейцарская и нѣкоторыя германскія разведены, въ незначительномъ количествѣ, въ нѣмецкихъ колоніяхъ и у нѣкоторыхъ помѣщиковъ, но онѣ не суть достояніе всѣхъ земледѣльческихъ сословій. Недавно начали вводить въ губерніи венгерскую породу; она похожа шерстью на украинскую, но еще выше ростомъ и имѣетъ болѣе длинные рога; она вѣроятно со временемъ вытѣснитъ всѣ другія породы, по тѣмъ значительнымъ преимуществамъ, которыя ей приписываютъ лучшіе хозяева. Начало разведенія этой породы положено въ имѣніяхъ помѣщиковъ: Синельникова, Милорадовича, графовъ Коскуля и Канкринна и др.

Изъ лучшихъ породъ лошадей мы не можемъ указать ни на одну, которая бы преобладала въ губерніи. На здѣшнихъ заводахъ содержатъ жеребцовъ и матокъ разныхъ породъ, за исключеніемъ, кажется, вятскихъ.

Простыя крестьянскія лошади составляют нынѣ смѣсь прежнихъ степныхъ лошадей съ другими породами.

Овецъ въ губерніи двѣ породы, рѣзко одна отъ другой отличающіяся: простая и тонкорунная. Простыя овцы—цыгайскія или волошскія, распространены по всей губерніи. Шерсть ихъ длинна, плотна, но довольно грубая. Есть также изъ простыхъ овецъ порода, такъ называемая съ курдюками, или чюндюки съ толстыми хвостами; онѣ не даютъ шерсти, но за то мясо ихъ очень вкусно. Такія овцы распространены въ восточной части губерніи; въ западной намъ не случалось ихъ встрѣчать. Изъ тонкорунныхъ овецъ болѣе всего распространены въ губерніи породы *electoral merino*, *infantado merino* и *nigretta merino*; овцы первой породы отличаются тѣмъ, что онѣ довольно тонки и на высокихъ ногахъ; второй, наоборотъ, на короткихъ ногахъ съ довольно большою головой и толстымъ туловищемъ; эта порода даетъ больше шерсти, но не столь мягкой и тонкой, какъ первая. Больше всего цѣнятся хозяевами средняя между ними, т. е. *nigretta merino*; шерсть такихъ овецъ въ большомъ количествѣ требуется за границу и всегда имѣетъ хорошія цѣны.

Другія животныя: буйволы, козы и свиньи — такихъ же породъ, какъ и въ другихъ частяхъ Имперіи.

## ОБОЗРѢНІЕ МѢСТНЫХЪ ИСКОПАЕМЫХЪ ПРОИЗВЕДЕНІЙ.

Только два уѣзда въ губерніи богаты ископаемыми произведеніями: Славяносербскій и Бахмутскій; въ другихъ же мѣстахъ, хотя и есть нѣкоторыя находенія, но они, по незначительности, не заслуживаютъ особеннаго вниманія. Эти уѣзды лежатъ на каменно-угольной формации, перерѣзанной длинной и узкой полосой формации мѣловой; они изслѣдованы специалистами, и вотъ какія находятся въ нихъ ископаемые богатства:

1) *Мергельный камень*—представляетъ хорошій строительный матеріалъ для домовъ и другихъ сооруженій. Онъ добывается, въ большомъ количествѣ, въ окрестностяхъ Луганскаго завода и г. Славяносербска.

2) *Плитный песчаникъ* — имѣетъ многообразное употребленіе при постройкахъ. Плиты ломаются толщиною до 2-хъ вершк.; находятся около сел. Городища, Успенска, Георгіевки, Бугаевки и въ другихъ мѣстахъ.

3) *Точила и бруски*. — Въ сел. Луганскомъ; въ 20 верстахъ отъ Луганскаго завода, выдѣлываются разнаго рода точила и точильные бруски превосходнаго качества и развозятся по всей Россіи. Тутъ же вырабатываются и тротуарныя плиты.

4) *Штучный песчаный камень*—может принимать отличную обтеску и болѣе употребляется на цоколи. Находится въ Лисичанскомъ рудникѣ, гдѣ въ этомъ селеніи изъ него построена церковь, и другія зданія — въ окрестностяхъ Луганскаго завода.

5) *Известковый камень*.—Каменно-угольный известнякъ при обжиганіи длетъ превосходную, жирную известь. Мѣста нахождения его въ каменно-угольной формации встрѣчаются очень часто. Въ иныхъ мѣстахъ, за неимѣніемъ известняка, жгутъ известь изъ мѣловаго мергеля, переходящаго болѣе въ мѣлъ: известь получается при этомъ уже менѣе жирная, вслѣдствіе содержанія въ мергелѣ бѣлой глины, которая уменьшаетъ хорошія свойства извести; но, впрочемъ, подобная известь употребляется при постройкахъ.

6) *Жерновой камень*—имѣетъ хорошія достоинства, представляя твердый зернистый камень, дающій превосходные жернова и катки; находится какъ въ Славяносербскомъ, такъ и въ Бахмутскомъ уѣздахъ.

7) *Гипсъ* — изъ него выжигается превосходный алебастръ; находится по рѣчкѣ Бахмуткѣ и по ея притокамъ: на рѣчкѣ Плотвъ, впадающей съ правой стороны въ р. Бахмутку, и другихъ.

8) *Горшечная глина*—она залегаетъ во многихъ мѣстахъ каменно-угольной формации, находится въ Славяносербскомъ и Бахмутскомъ уѣздахъ.

9) *Силикатная (огнеупорная) глина* — находится, въ видѣ огромныхъ пластовъ, въ окрестностяхъ Лисичанскаго рудника, въ дачѣ помѣщика Аринкина, въ Государевомъ Буеракѣ, въ Мариупольскомъ округѣ, въ окрестности Александровкѣ и въ другихъ мѣстахъ.

10) *Пламенный каменный уголь*—залегаетъ пластами въ каменно-угольной формации, толщина которыхъ бываетъ отъ 1 четверти до 1 сажени; уголь этотъ разрабатывается во многихъ мѣстахъ.

Чтобы неже указать мѣсторожденія каменнаго угля и антрацита, мы приносимъ въ концѣ этой статьи вѣдомость, въ которой означено, съ распределеніемъ рѣкъ, гдѣ находятся важнѣйшія копи и какаѣ толщины пластовъ. Еще нагляднѣе можно усмотрѣть мѣсторожденія угля на картѣ № 4 и

Добычаніе же каменнаго угля, сельскими жителями разныхъ сословій, и доставка его въ города, какъ составляющія особеннаго рода промышленности, описаны ниже.

11) *Спекающійся каменный уголь*—находится также въ видѣ пластовъ въ каменно-угольной формации; толщина ихъ бываетъ отъ 1, до 5 и 10 четвертей. Уголь этотъ разрабатывается въ казенномъ рудникѣ, въ дачѣ помѣщика Раевского, въ 3 — 5 верстахъ отъ нынѣ строящагося чугу-

ю-плавильного завода въ Успенскѣ, въ Щербиновкѣ и въ другихъ мѣстахъ.

12) *Антрацитъ*—находится въ Славяносербскомъ уѣздѣ, въ селеніяхъ Тернухинѣ и Городищѣ.

13) *Желѣзные руды*—разрабатываются въ дачѣ помѣщика Раевского, въ Государевомъ Буеракѣ, въ сел. Скотоватомъ, Желѣзномъ и въ Стилѣ. Въ центрѣ этихъ желѣзныхъ рудниковъ устроивается нынѣ чугунно-плавильный заводъ въ Бахмутскомъ уѣздѣ, на рѣчкѣ Садкѣ. Заводъ этотъ лежитъ въ 250-ти верстахъ на востокъ отъ Екатеринослава, въ 80-ти верстахъ на ю.-з. отъ рѣки Сѣвернаго Донца, въ 150 верстахъ отъ портового города Мариуполя. Доменная печь можетъ выплавлять отъ 100 до 800 пудовъ чугуна въ сутки. Горючимъ матеріаломъ будетъ лужить коксъ, выжигаемый изъ каменнаго угля, доставляемаго изъ казеннаго рудника, находящагося въ 3 — 5 верстахъ отъ завода, въ дачѣ помѣщика Раевского.

Подробная вѣдомость о нахожденіи желѣзныхъ рудъ въ Екатеринославской губерніи, приложена ниже; въ ней указано названіе и мѣсто рожденіе приисковъ желѣзныхъ рудъ, описаніе минералогическое, свойство рудъ и въ какой мѣрѣ онѣ развѣданы.

**ВѢДОМОСТЬ**

О КАМЕННО-УГОЛЬНЫХЪ И АНТРАЦИТОВЫХЪ ПРИСКАХЪ, НАХОДЯЩИХСЯ ВЪ ЕКАТЕРИНОСЛАВСКОЙ ГУБЕРНИИ.

| Гдѣ находятся.   | Толщина пластовъ. |          |
|--|-------------------|----------|
|  | Футовъ.           | Дюймовъ. |
| <b>Р. ВЕРХНІЙ ДОНЦЪ.</b>   |                   |          |
| Въ 4-хъ верстахъ отъ сел. Привольнаго, къ ю.-ю.-з., въ дачахъ Луганскаго завода, 2 пласта: 1-й . . .         | 1                 | 9        |
| 2-й . . .  | 3                 | 9        |
| <b>ЛИСИЧАДСКАЯ.</b>  |                   |          |
| Около селенія Лисичьей Балки, на правомъ берегу р. Сѣвернаго Донца, въ дачахъ Луганскаго завода, три группы: |                   |          |

*Примѣчаніе.* Къ этимъ вѣдомостямъ приложена карта № 4, изъ которой болѣе наглядно можно видѣть, гдѣ находятся каменно-угольные копи и мѣсто нахожденія желѣзныхъ рудъ.

|   |          |           |
|---|----------|-----------|
| <b>А. Лисичанская, состоитъ изъ 9-ти пластовъ:</b>  |          |           |
| 1-й, Первый . . . . .   | 5        | 3         |
| 2-й, Кеннельскій . . . . .  | 1        | 4 1/2     |
| 3-й, Добровскій . . . . .   | 2        | 4         |
| 4-й, Второй или Мейнъ . . . . .   | »        | »         |
| 5-й, Третій или Сплинтъ . . . . .   | 4        | 1         |
| 6-й, Четвертый или второй Сплинтъ . . . . .   | 2        | »         |
| 7-й, Пятый . . . . .  | 2        | 3         |
| 8-й, Шестой . . . . .   | 2        | 11        |
| 9-й, Седьмой . . . . .  | 5        | 3         |
| <b>Б. Орловская, состоитъ изъ трехъ пластовъ:</b>   |          |           |
| 1-й, Орловскій . . . . .  | 2        | 11        |
| 2-й, Георгіевскій . . . . .   | 2        | 11        |
| 3-й, Оливьеръ . . . . .   | 4        | »         |
| <b>В. Псаевская, въ буеракъ Псаевскомъ, 1 пласть . . . . .</b>  | <b>2</b> | <b>11</b> |
| <b>РЪЧКА КАЗЕННЫЙ ТОРЕЦЪ.</b>   |          |           |
| На рѣчкѣ Журавкѣ, впадающей въ Казенный Торецъ, близъ казеннаго селенія Городовки . . . . .   | 1        | 9         |
| Тамъ же, въ Сухомъ яру . . . . .  | 1        | 2         |
| На р. Казенномъ Торцѣ, при с. Новозкономическомъ . . . . .  | 5        | 10        |
| На р. Грузкой, впадающей въ Казенный Торецъ съ лѣвой стороны, при урочищѣ Золотой Колодезь, въ 40 верстахъ отъ г. Славянска . . . . . | 2        | »         |
| <b>КРИВОЙ ТОРЕЦЪ.</b>   |          |           |
| На правомъ берегу ручья Желѣзнаго, впадающаго въ рѣчку Кривой Торецъ съ правой стороны, около селенія Желѣзнаго . . . . .             | 5        | 3         |
| Тамъ же, 12 саж. ниже . . . . .   | 1        | 9         |
| — — 150 — — . . . . .   | 1        | 3         |
| — — 12 — — . . . . .  | 1        | 3         |
| — — 33 — — . . . . .  | »        | 7         |
| — — 7 — — . . . . .   | 1        | 3         |
| — — 1/2 — — . . . . .   | 1        | 9         |
| — — 4 — — . . . . .   | 3        | 3         |
| — — 52 — — . . . . .  | 1        | 9         |
| — — 12 — — . . . . .  | »        | 4         |
| На ручьѣ, текущемъ въ Кривой Торецъ съ правой же стороны, въ 5 верстахъ ниже предыдущаго . . . . .                                    | 2        | 8         |
| Тамъ же, 35 саж. ниже . . . . .   | 4        | 8         |
| — — 10 — — . . . . .  | 1        | 4         |
| — — 55 — — . . . . .  | 2        | 6         |
| — — 270 — — . . . . .   | 2        | »         |
| — — 45 — — . . . . .  | 2        | 4         |
| — — 350 — — . . . . .   | 1        | 8         |
| На ручьѣ Скелеватомъ, впадающемъ въ Кривой Торецъ, въ 3 верстахъ на с.-в. отъ с. Щербиновки . . . . .                                 | 3        | 6         |
| Тамъ же, 65 саж. ниже . . . . .   | »        | 6         |

|  |   |    |
|--|---|----|
| Тамъ же, 16 <sup>1</sup> / <sub>2</sub> саж. ниже . . . . .  | 1 | 6  |
| — — 47 — — . . . . .   | 2 | 6  |
| — — 16 — — . . . . .   | 2 | »  |
| — — 19 — — . . . . .   | 2 | 4  |
| — — 42 — — . . . . .   | 2 | »  |
| <b>РѢКА ЛУГАНЬ.</b>  |   |    |
| Въ Государевомъ Буеракѣ, въ крестьянскихъ ородахъ, открыты два пласта: 1-й . . . . .   | » | 14 |
| 2-й . . . . .  | » | 10 |
| На лѣвомъ берегу рѣчки Ломоватки, текущей въ р. Лугань съ правой стороны, въ 1 <sup>1</sup> / <sub>2</sub> верстѣ отъ селенія Аннинскаго . . . . . | 2 | 10 |
| На лѣвой сторонѣ ручья Комышевахи, впадающаго въ р. Лугань съ лѣвой стороны, въ дачахъ селенія Голубовки. . . . .                                  | 1 | 8  |
| Въ тѣхъ же дачахъ, на правой сторонѣ р. Лугани, противъ мельницы. . . . .  | 1 | »  |
| Въ тѣхъ же дачахъ, въ оврагѣ, впадающемъ въ р. Лугань съ правой стороны, въ 5-ти верстахъ на югъ отъ селенія . . . . .                             | 3 | »  |
| Тамъ же, выше селенія въ 3-хъ верстахъ, на правомъ берегу р. Лугани . . . . .  | 1 | 8  |
| <b>РѢКА ЛОЗОВАЯ.</b>   |   |    |
| На правой сторонѣ рѣчки, въ 1 <sup>1</sup> / <sub>2</sub> верстѣ отъ селенія Комисаровки . . . . .   | 1 | 10 |
| На той же рѣчкѣ, при урочищѣ Вѣтошкины Яры . . . . .   | 3 | 6  |
| На лѣвой сторонѣ Лозовой, въ 1 <sup>1</sup> / <sub>2</sub> верстѣ выше селенія Еленовки . . . . .  | 3 | 8  |
| На лѣвой сторонѣ той же р., къ с. отъ селенія Павловки, въ 1 <sup>1</sup> / <sub>2</sub> верстѣ отъ рѣчки . . . . .                                | 1 | 6  |
| Въ оврагѣ Долгомъ, впадающемъ въ р. Лозовую съ лѣвой стороны, въ дачахъ селенія Краснополье (Сабожурское) . . . . .                                | 1 | 6  |
| При устьѣ предъидущаго оврага . . . . .  | 3 | »  |
| Немного ниже предъидущаго оврага . . . . .   | » | 7  |
| На правомъ берегу рѣчки Лозовой, въ 1 <sup>1</sup> / <sub>2</sub> верстѣ отъ предъидущаго . . . . .  | 4 | 3  |
| Въ небольшомъ оврагѣ на лѣвой сторонѣ р. Лозовой, близъ селенія Грачевки . . . . .   | 3 | »  |
| На лѣвой сторонѣ той же рѣчки, подлѣ селенія Павловскаго . . . . .   | » | 5  |
| Тамъ же, ниже 10 саж. . . . .  | 1 | »  |
| — — — 4 — . . . . .  | 1 | 2  |
| — — — 4 — . . . . .  | 1 | »  |
| На правомъ берегу рѣчки, противъ с. Танталовки . . . . .   | 1 | »  |
| При селѣ Черкасскомъ (11-я Рота), на р. Лугани съ правой стороны . . . . .   | » | »  |

| <b>РЪЧКА БЪЛАЯ.</b>   |   |   |                             |  |
|---|---|---|-----------------------------|--|
| Подъ с. Чернухино, на р. Чернухиной, впадающей въ р. Бѣлую съ лѣвой стороны, два пласта: 1-й                          | 3 | > |                             |  |
| 2-й   | 3 | > |                             |  |
| <b>СЕЛО ГОРОДИЩЕ.</b>   |   |   |                             |  |
| Въ балкѣ Городной, составляющей притокъ рѣчки Бѣлой, отъ селенія Городища къ з. въ 3-хъ вер.                          | 3 | 6 |                             |  |
| Въ балкѣ Парамоновой, впадающей въ р. Бѣлую съ правой стороны, при с. Городищѣ, подлѣ селенія                         | 2 | 4 |                             |  |
| На той же рѣчкѣ, около селенія Ящикова.   | 2 | 6 |                             |  |
| На той же рѣчкѣ, близъ селенія Адрианополь (Коккино), въ небольшой балкѣ  | 2 | 4 |                             |  |
| При д. Селезневкѣ, на правой сторонѣ р. Бѣлой   | 2 | 4 |                             |  |
| Въ 1½ верстѣ отъ селенія, на лѣвой сторонѣ той же рѣчки   | 3 | > |                             |  |
| Въ дачахъ того же селенія, у подошвы горы, лежащей между оврагами: Долгимъ и Козиновымъ, три пласта антрацита: 1-й    | 1 | 3 | } Весьма хорошаго качества. |  |
| 2-й   | 1 | 6 |                             |  |
| 3-й   | 2 | 4 |                             |  |
| На правомъ берегу р. Утки, впадающей въ р. Бѣлую съ правой стороны, во 100 саж. ниже мельницы, на лощинѣ.             | 3 | > |                             |  |
| Въ вершинахъ той же рѣчки съ правой стороны   | 1 | 2 |                             |  |
| На правой сторонѣ р. Селезня, впадающей въ р. Бѣлую, при селеніи Селезневкѣ.  | > | 9 |                             |  |
| Близъ деревни Константиновки, въ 1 верстѣ ниже ся, на лѣвой сторонѣ р. Бѣлой  | > | 7 |                             |  |
| Близъ села Михайловки, въ небольшомъ оврагѣ, впадающемъ съ лѣвой стороны въ р. Бѣлую                                  | > | 9 |                             |  |
| На вершинѣ холмовъ, вдоль лѣваго берега р. Бѣлой  | 2 | 2 |                             |  |
| Въ дачахъ слободы Бѣлой, въ 3½ верстахъ отъ селенія, въ оврагѣ Сухомъ   | 2 | 4 |                             |  |
| При томъ же селеніи Камышеватомъ Яру, шесть пластовъ, толщиной отъ 1 аршина 9 дюймовъ до                              | 2 | 4 |                             |  |
| Тамъ же на хребтѣ, лежащемъ между Сухимъ и Камышеватымъ Ярами, шесть пластовъ, толщиной отъ 1 фута 9 дюймовъ до.      | 3 | 6 |                             |  |
| <b>РѢЧКА ОЛЬХОВАЯ.</b>  |   |   |                             |  |
| Въ 5-ти верстахъ на с. отъ селенія Верхней Петропавловки, подлѣ балки, впадающей въ рѣчку Ольховую съ правой стороны. | 1 | 9 |                             |  |
| Близъ селенія Ивановки, около почтовой дороги, на правой сторонѣ рѣчки.   | 3 | 6 |                             |  |
| Въ 3-хъ верстахъ отъ селенія Петровеньки, въ буеракѣ Васюковомъ: 1-й пласть   | > | 9 |                             |  |
| 2-й пласть  | 3 | 6 |                             |  |

|  |   |    |                                    |
|--|---|----|------------------------------------|
| При селеніи Успенскомъ, на лѣвомъ берегу рѣчки Ольховой, много пластовъ каменнаго угля.  |   |    | Эти пласты незначительной толщины. |
| Юдѣ селенія Георгіевки, на лѣвомъ берегу р. Ольховой, нѣсколько пластовъ.  |   |    |                                    |
| <b>ЛУГАНЧИКЪ.</b>  |   |    |                                    |
| На лѣвомъ берегу Луганчика, подлѣ селенія Орѣхова (Нижняя Петропавловка): 1-й пластъ . . . . .   | 2 | 4  |                                    |
| 2-й пластъ . . . . .   | 1 | 9  |                                    |
| Юдѣ д. Вешкухиной, на лѣвой сторонѣ р. Луганчика   | 1 | 9  |                                    |
| На лѣвомъ берегу р. Луганчика, подлѣ селенія Малаго-Орѣхова: 1-й пластъ . . . . .  | 2 | >  |                                    |
| 2-й пластъ . . . . .   | 1 | 9  |                                    |
| Въ 3-хъ верстахъ выше селенія Первозвановки, на лѣвомъ берегу р. Луганчика . . . . .   | 5 | >  |                                    |
| На лѣвомъ берегу р. Луганчика, подлѣ села Первозвановки: 1-й пластъ . . . . .  | 2 | >  |                                    |
| 2-й пластъ . . . . .   | 5 | 6  |                                    |
| На лѣвой сторонѣ Орѣховой балки, впадающей въ р. Луганчикъ съ лѣвой стороны, въ 7 верстахъ къ ю. отъ Первозвановки: 1-й пластъ . . . . . | 2 | 8  |                                    |
| 2-й пластъ въ 280 саж. къ ю.   | 2 | 8  |                                    |
| 3-й — — 43 — ниже . . . . .  | 2 | >  |                                    |
| <b>Р. ШУСЧЕНЪ.</b>   |   |    |                                    |
| Красный Куть: 1-й пластъ . . . . .   | 3 | 6  |                                    |
| 2-й пластъ . . . . .   | > | 6  |                                    |
| 3-й пластъ . . . . .   | 1 | 4  |                                    |
| <b>СЛОБОДА КОРСУНЪ.</b>  |   |    |                                    |
| Въ лѣсу Разсоховатомъ, въ 15 верстахъ отъ селенія  | > | 10 |                                    |
| <b>Р. КАЛЬМИУСЪ.</b>   |   |    |                                    |
| На правой сторонѣ балки Берестовой: 1-й пластъ . . . . .   | 4 | >  |                                    |
| 2-й пластъ . . . . .   | 4 | >  |                                    |
| <b>АЛЕКСАНДРОВКА.</b>  |   |    |                                    |
| На правомъ берегу р. Кальмиуса, въ 1/2 верствъ отъ селенія: 1-й пластъ . . . . .   | > | 4  |                                    |
| 2-й пластъ . . . . .   | 7 | 1  |                                    |
| <b>БЕШЕВО.</b>   |   |    |                                    |
| Въ небольшомъ оврагѣ, упирающемся справа въ Кальмиусъ, въ 1 1/2 верствъ отъ рѣчки, на сѣверо-западномъ краю деревни Бешево . . . . .     | > | 6  |                                    |
| <b>ОВРАГЪ ДАНИЛОВЪ.</b>  |   |    |                                    |
| Въ оврагѣ, съ лѣвой стороны Сухой Волновахи, впадающей справа въ Кальмиусъ, при Каракудѣ, 16 верствъ на с.-з. отъ Стилы . . . . .        | 1 | >  |                                    |
| <b>Р. ВОЛЧЬЯ.</b>  |   |    |                                    |
| Въ слоб. Селидовкѣ, близъ р. Волчьей, въ 15 верст. отъ селенія и недалеко отъ дачи помѣщика Роя . . . . .                                | 1 | 2  |                                    |



**С В Ъ Д Ъ**

**О ЖЕЛѢЗНЫХЪ РУДАХЪ, РАЗВѢДАННЫХЪ**

| Название, и мѣсторожденія<br>приисковъ желѣзныхъ рудъ.  | Описание минералогическое и свойство<br>рудъ.   |
|---|---|
| <p>Хорошо развѣданные и благонадежные желѣзные прииски:</p> <p><i>Находящіяся въ земляхъ частныхъ владѣльцевъ въ Славяно-сербскомъ уездѣ.</i> •</p> <p>Павловское мѣсторожденіе № 1-й, въ 8-ми верстахъ къ с. з. отъ села, на р. Лозовой.</p> <p>Павловское мѣсторожденіе № 2, въ 3<math>\frac{1}{2}</math> верстахъ къ с. з. отъ села, на р. Лозовой.</p> <p>При селѣ Еленовкѣ, помѣщиковъ Раевскихъ, на р. Лозовой.</p> <p>При селѣ Краснополевкѣ, на р. Лозовой, помѣщика Сабо.</p> <p>При впаденіи балки Бахмутской въ рѣчку Чернухину, на ровной лощинѣ, подлѣ вино-</p> | <p><i>Руды формаций: мѣловой и</i></p> <p>По свѣдѣніямъ изъ сочиненія французскаго профессора Лепле: водная окись желѣза плотная и отчасти скорлуповатая, поверхность его отсвѣчиваетъ радужно или покрыта пленкой голубоватой сѣрой. Изъ смѣси богатыхъ видоизмѣненій при испытаніяхъ получено 0,58 чугуна; смѣсь изъ бѣдныхъ видоизмѣненій, выбранныхъ изъ кучи, дала 0,37 чугуна.</p> <p>Водная окись желѣза плотная, пещеристая и отчасти скорлуповатая, находящаяся въ сосѣдствѣ съ желѣзной охрой, землистой, очень богатой, съ глиной бѣлаго цвѣта. Самыя богатая видоизмѣненія дали 0,75 чугуна; изъ смѣси образчиковъ, взятыхъ на произволь, получено 0,36 чугуна (Лепле).</p> <p>Водная окись желѣза въ видѣ тонкихъ плитокъ, цвѣта буровато-краснаго, поверхность землистая.</p> <p>Изъ опыта, произведеннаго надъ богатымъ видоизмѣненіемъ, получено 0,60 чугуна, шлакъ цвѣту аквамариннаго.</p> <p>. . . . .</p> <p>Плотная водная окись желѣза въ видѣ капельниковатыхъ содовъ, желтовато-бурого цвѣта.</p> |

**И И Я.**

**ВЪ ЕКАТЕРИНОСЛАВСКОЙ ГУБЕРНИИ.**

| Положеніе рудъ.  | Требуютъ-ли развѣдокъ.         | Различныя замѣчанія.   |
|--|--------------------------------|--|
| <p><i>каменно-угольной.</i></p>  |                                |  |
| <p>Штоками въ каменно-угольной формациі.</p>   | <p>Развѣдано окончательно.</p> | <p>Въ этомъ мѣстѣ были развѣдки и мѣсторожденія оказались нетолстыми, но довольно многочисленными и руды ихъ богатыми.</p> |
| <p>Пласть въ 24 дюйма, кажущійся неправильнымъ, выходитъ на поверхность каменно-угольной формациі въ видѣ обломковъ.</p> | <p>Развѣдано окончательно.</p> | <p>Были производимы развѣдочныя работы мѣтомъ 1837 года, для узнанія простиранія пласта.</p>                               |
| <p>Малыми пластами, въ каменно-угольной формациі, толщиною отъ 18 до 80 дюймовъ; можно добыть до 80,000 пудовъ.</p>      | <p>Развѣдано окончательно.</p> |  |
| <p>Гнѣздами въ желтой глинѣ и красной охрѣ; можно добыть до 50,000 пудовъ.</p>   | <p>Развѣдано окончательно.</p> |  |
| <p>Мощные истоки, на поверхности каменно-угольной формациі, выходятъ между дву-</p>                                      | <p>Развѣдано окончательно.</p> | <p>Было разработано разномомъ на 15 саж., добыто руды 6,000 пу-</p>  |

курни, въ 2-хъ верстахъ отъ селенія Малой-Ивановки, помѣщика Павлова.

При селѣ Андреевкѣ.

Недостаточно развѣданные благонадежные прииски желѣзныхъ рудъ:

*Въ земляхъ частныхъ владѣльцевъ:*

*Въ Славяносербскомъ уездѣ.*

На р. Бѣлой, въ 3 $\frac{1}{2}$  верстахъ отъ селенія Малой Ивановки, по дорогѣ въ селеніе Сабовку, помѣщика Павлова.

Въ 3-хъ верстахъ отъ селенія Бѣлаго, на хребтѣ Ясеновомъ, помѣщика Штерича.

При балкѣ Ясеноватою, подлѣ межи села Бѣлаго съ землями генерала Шевича.

При вершинѣ горы, противъ урочища, называемаго Лиманомъ, въ 4-хъ верстахъ отъ села.

Въ имѣніи помѣщика Борисова.

*Въ Бахмутскомъ уездѣ:*

Александровка.

Опытъ, сдѣланный надъ смѣсью обломковъ, взятыхъ на удачу изъ большой массы рудъ, далъ 0,36 чугуна.

. . . . .

Водная окись желѣза полуотвердѣлая, ноздреватая. Изъ образчиковъ, выбранныхъ для опыта, получено 0,49 чугуна.

. . . . .

. . . . .

. . . . .

. . . . .

По Лепле, руду составляетъ: водная окись желѣза, отчасти плотная, отчасти же отвердѣлая и ноздреватая. Изъ опыта, сдѣланнаго надъ смѣсью нѣсколькихъ образчиковъ, получено 0,35 чугуна.

|   |                                      |   |
|---|--------------------------------------|---|
| <p>мя гребнями известняка и кварцеватаго песчаника; развѣдано на 23 саж.</p>  | <p>Развѣдано окончательно.</p>       | <p>довъ ; мѣсторожденіе это стоитъ развѣдки, по близости нахождения его къ антрацитовымъ пластамъ, ежели они окажутся способными для плавки рудъ.</p> |
| <p>Гнѣздами въ желтой и бѣлой глинѣ, толщиной отъ 14 до 21 дюйма; можно добыть до 10,000 пудовъ.</p>  | <p>Развѣдано окончательно.</p>       | <p>довъ ; мѣсторожденіе это стоитъ развѣдки, по близости нахождения его къ антрацитовымъ пластамъ, ежели они окажутся способными для плавки рудъ.</p> |
| <p>Попадаетъ въ каменно-угольной формации малыми пластами, толщиной въ 1 аршинъ.</p>  | <p>Требуетъ развѣдки.</p>            | <p>довъ ; мѣсторожденіе это стоитъ развѣдки, по близости нахождения его къ антрацитовымъ пластамъ, ежели они окажутся способными для плавки рудъ.</p> |
| <p>Пластовое въ <math>\frac{3}{4}</math> арш. между желтоватою глиною; простираніе съ с. на ю., паденіе крутое.</p>   | <p>Требуетъ дальнейшей развѣдки.</p> | <p>довъ ; мѣсторожденіе это стоитъ развѣдки, по близости нахождения его къ антрацитовымъ пластамъ, ежели они окажутся способными для плавки рудъ.</p> |
| <p>Пластовыя гнѣзда отъ одного до двухъ футовъ толщиной, простираніе съ с.-з. на ю.-в., паденіе въ 55°; висячій бокъ—грубый мѣлъ, лежащій песокъ и глина.</p> | <p>Требуетъ развѣдки.</p>            | <p>довъ ; мѣсторожденіе это стоитъ развѣдки, по близости нахождения его къ антрацитовымъ пластамъ, ежели они окажутся способными для плавки рудъ.</p> |
| <p>Во всемъ подобно предъидущему, но паденіе крутое.</p>  | <p>Требуетъ развѣдки.</p>            | <p>довъ ; мѣсторожденіе это стоитъ развѣдки, по близости нахождения его къ антрацитовымъ пластамъ, ежели они окажутся способными для плавки рудъ.</p> |
| <p>Пласть въ 2 арш. толщиной.</p>   | <p>Требуетъ развѣдки.</p>            | <p>довъ ; мѣсторожденіе это стоитъ развѣдки, по близости нахождения его къ антрацитовымъ пластамъ, ежели они окажутся способными для плавки рудъ.</p> |
| <p>Желваками и пластами въ сланцахъ, покрывающихъ пласть каменнаго угля № 216, на Кальміусѣ.</p>  | <p>Требуетъ развѣдки.</p>            | <p>Это мѣсторожденіе кажется довольно изобильнымъ рудами.</p>   |

*Въ казенныхъ дачахъ:  
Въ Славяносербскомъ уездѣ.*

Близъ селенія Городища, въ  
вершинѣ Городнаго оврага.

Тамъ-же, на правой сторонѣ  
балки Крутой, въ 1½ вер-  
стѣ отъ селенія.

Тамъ-же, на лѣвой сторонѣ  
балки Городной, противъ ста-  
рыхъ работъ.

Тамъ-же, къ ю.-з. отъ селенія  
въ 3-хъ верстахъ, около ба-  
лжкы Городной и Крутенкой.

*Въ Балмутскомъ уездѣ.*

Около селенія Калиноваго, въ  
двухъ верстахъ.

Между Государевымъ Буера-  
комъ и селеніемъ Никитовкою,  
на рѣкѣ Лугань, въ 4-хъ  
верстахъ.

По Лепле, руды состоятъ изъ водной  
окси железа различныхъ качествъ,  
очень богатыхъ или посредственныхъ.  
Самыя богатая видоизмѣненія, при опы-  
тахъ, дали до 0,59 чугуна; изъ смѣ-  
сей-же бѣдныхъ видоизмѣненій полу-  
чено только 0,35.

По остаткамъ древнихъ работъ можно  
видѣть, что это мѣсторожденіе было  
вырабатываемо прежде древними наро-  
дами; его начали разрабатывать въ  
1795 году для Луганскаго завода, и  
большая часть добытыхъ рудъ была  
проплавляема въ доменной печи; руды  
вообще не содержатъ фосфора.

Водная окись железа голубовато-бурая,  
ноздреватая, довольно рыхлая. Изъ  
опыта, сдѣланнаго надъ смѣсью об-  
ломковъ, получено 0,32 чугуна.

По Лепле, водная окись железа плот-  
ная, съ многочисленными полостями,  
сплюснутаго вида, придающими рудѣ  
видъ слоистой пустоты; покрыты съ-  
рой пленкой побѣжалаго металлическаго  
цвѣта, похожаго на руды Закотной.  
Опыты дѣланы надъ двумя пробами  
и получено 0,46 и 0,55 чугуна.

|  |  |   |
|--|--|---|
| <p>Сферомдрить толщиною отъ 1 до 1<sup>1</sup>/<sub>4</sub> аршина.</p>  | <p>Требуетъ развѣдки.</p>              | <p>Добыто 2150 пудовъ.</p>  |
| <p>Глинистый желѣзнякъ, охристой глины съ известнякомъ; можно добыть до 500 пудовъ,</p>  | <p>Требуетъ развѣдки.</p>              | <p>Рвомъ на 16 саж.</p>   |
| <p>Тоже въ сѣромъ песчаникъ, толщина пласта въ 1 аршинъ, развѣданъ въ длину на 1<sup>1</sup>/<sub>2</sub>, а въ глубину на 1 сажень.</p>   | <p>Требуетъ развѣдки.</p>              | <p>Рвомъ.</p>   |
| <p>Сферомдриты въ глинѣ въ 300 саж. длины и 150 саж. ширины, около балокъ Крутенкой, и въ 3<sup>1</sup>/<sub>2</sub> верст. въ длину и 250 саж. въ ширину около Городной, всего до 200 дес. занято рудами; простираніе съ ю.-в. на с.-з., паденіе къ ю. на 25°, при глубинѣ 12 саж. измѣнилось до 47°.</p> | <p>Требуетъ тщательной развѣдки.</p>   | <p>Шурфами и рвомъ добыто 4 куб. саж.; изъ нихъ вышло руды до 4500 пудовъ.</p>          |
| <p>Пласть въ 24 дюйма въ каменно-угольной формаци, простираніе отъ с. 85° къ з.; паденіе 75° къ ю.</p>   | <p>Требуетъ развѣдки.</p>              | <p>Было разработано разномомъ, въ маломъ количествѣ, для Луганскаго завода.</p>         |
| <p>Пять пластовъ желѣзной руды, толщины отъ <sup>1</sup>/<sub>4</sub> до 1 арш., развѣдано на простираніе отъ 100 до 250 саж.</p>  | <p>Требуетъ подробнѣйшей развѣдки.</p> | <p>Эти три прииска, по видимому, должны составлять одно мѣсто-рожденіе, которое, по</p> |

*Въ казенныхъ  
Въ Славяносербъ*

Близъ селенія  
вершинъ Горо.

Тамъ-же  
балки К  
ств отъ

Тамъ-  
балки  
рыхъ

Т.  
в.  
л.

/  
(

на-  
лику

ливной,  
подъ

|  |                         |   |
|--|-------------------------|---|
| Толщина от $\frac{3}{4}$ до 1 аршина.  | Требуетъ развѣдки.      | } величинѣ своей и близости каменно-угольныхъ пластовъ, требуетъ тщательной развѣдки. |
| Толщина от $\frac{3}{4}$ до 1 аршина.  | Требуетъ развѣдки.      |   |
| Нѣсколько пластовъ черепкоатаго, нураго желѣзнаго камня въ желтой и красной желѣзныхъ глинахъ; толщина пластовъ до 32 и 28 д., простираніе на с.-в. $60^{\circ}$ , паденіе на с. до $45^{\circ}$ . | Требуетъ развѣдки.      | Рвомъ, въ 300 саж. длины, открыто 8 пластовъ.   |
| $\frac{1}{2}$ аршина толщиною, простираніе съ в. на з.   |                         |   |
| Руда, похожая на кровавикъ; толщина въ 1 арш., простираніе съ в. на з.   |                         |   |
| Осколки кровавика въ маломъ количествѣ.  | —                       | Развѣданъ шурфами.  |
| Осколки почти состоятъ изъ бураго желѣзняка въ глинахъ.  | —                       |   |
| При ораніи земли найдено три осколка богатой желѣзной руды.  | —                       |   |
| Глинистый желѣзнякъ, камень ошц. въ $1\frac{1}{2}$ четверти арш.   | Развѣдано окончательно, | • Шурфами.  |
| Черноземъ, глинистый желѣзный камень.  | —                       | Шурфами.  |
| Толщина $\frac{1}{2}$ аршина толщины, паденіе $45^{\circ}$ , простираніе на 6  | —                       |   |



деревни Воскресеновки, помещика Винклеръ.

Близъ селенія Городища, въ вершинѣ рѣчки Бѣлой и Пахатнаго Яра.

*Въ Мариупольскомъ округѣ.*

Близъ селенія Каракубы, въ 5 верстахъ къ з., на лѣвомъ берегу р. Мокрой-Волновахи.

Близъ Сухой Волновахи, въ  $13\frac{1}{2}$  верстахъ къ с.-з. отъ села Стилы.

Отъ казеннаго селенія Стилы на в., одно въ  $2\frac{1}{2}$ , а другое въ 4 верстахъ, на лѣвомъ берегу р. Мокрой-Волновахи.

Въ томъ же округѣ до 18 приисковъ.

Водная окись желѣза различныхъ качествъ, очень богата или посредственна. Самыя богатяя видоизмѣненія, при опытахъ, дали до 0,59 чугуна, изъ смѣси сей-же бѣдныхъ видоизмѣненій получено только 0,35.

Водная окись желѣза струистая. Изъ богатыхъ образчиковъ, при опытѣ, получено 0,56 чугуна, изъ смѣсей видоизмѣненій плотныхъ, неструистыхъ, получено 0,47.

Песчаникъ, проникнутый окисью желѣза, представляетъ частички очень богатяя. Изъ опыта, сдѣланнаго надъ смѣсью выбранныхъ образчиковъ, получено 0,54 чугуна.

*Примѣчаніе.* Въ свѣдѣніи о желѣзныхъ рудахъ помѣщены только такія уменьшенія объема вѣдомости, пропущенныя.

саж. въ длину и 3 въ глубину; глинистый желѣзный камень; можно добыть до 3,000 пудовъ.

Кругляка сферомдерита разнаго вида и величины, въ глинь, толщиною отъ 1-й до 5-ти четвертей аршина, простирание на 20 сажень.

Пласть, или штокъ, съ плотной руды между известнякомъ, простирание на поверхности 20 сажень, высота 7 саж.; простирание отъ в. на з., падение на с.

Штоками и пластами въ каменноугольной формаци.

Глинистый желѣзный камень, отъ 6 верш. до 1 арш. толщины, и мѣстами въ видѣ кусковъ, въ пласть желѣзистой глины.

Пласты до 2 арш. толщиною.

Ненадежно.

Требуетъ развѣдки.

Требуетъ развѣдки.

Требуетъ развѣдки.

Требуетъ развѣдки.

—  
Малое количество этихъ рудъ было проплавляемо въ Луганскомъ заводѣ. При опытахъ не оказалось ни малѣйшихъ слѣдовъ фосфора.

Хорошее качество рудъ было поводомъ къ довольно постояннымъ розыскамъ, которыми не было найдено ни одного, значительнаго мѣсторожденія.

Слѣдуетъ подробно осмотрѣть, опредѣлить положеніе, качество и количество рудъ, если учредится желѣзное производство близъ г. Ростова, куда могутъ сплавлять руды и антрацитъ по теченію Дона и Донца, и подвозиться руды Азовскимъ моремъ, на каботажныхъ судахъ, идущихъ за хлѣбомъ въ Ростовъ и устья.

Мѣстонахожденія, которыя оказались болѣе надежными; всѣ другія, для

## ЖИТІЯ

---

Изъ историческаго введенія видно, что Екатеринославская губернія, начиная съ половины XVIII вѣка, по распоряженію правительства была населяема разными пришельцами. Изъ нихъ образовалось нынѣшнее народонаселеніе, состоящее: изъ Малороссіянь, Великороссіянь, Сербовъ, Грековъ, Армянь, Нѣмцевъ, Поляковъ, Евреевъ, Волоховъ и, въ незначительномъ числѣ, людей другихъ націй. Преобладаніе Малороссіянь численностію въ простонародьи имѣю слѣдствіемъ то, что нынѣ многа племена, особенно Славянскія, слились въ одинъ народъ, имѣющій общій Малороссійскій типъ. И хотя еще въ первой половинѣ XVIII столѣтія Запорожская Сѣчь считала своею собственностію все пространство степей отъ Днѣпра до Азовскаго моря и строила въ ней незначительныя поселенія (зимовники), послужившія зародышемъ нынѣшнихъ селъ и даже городовъ, но, по уничтоженіи Сѣчи, бѣдные остатки казачества не могли послужить основаніемъ народонаселенію, утративъ, въ короткое время, отъ наплыва переселенцевъ, свои отличительныя черты. Поселенія ихъ были скорѣе точками, указывавшими, гдѣ находилась болѣе выгодная мѣстность для устройства селъ и городовъ, чѣмъ ихъ основаніемъ, въ строгомъ смыслѣ слова.

Не смотря однакожъ на преобладаніе въ губерніи Малороссіянь, нѣкоторыя изъ племенъ, составившихъ первоначальное заселеніе края, и нынѣ удержали въ совершенной чистотѣ, не только свои нравы и обычаи, но даже языкъ; въ этомъ отношеніи мы можемъ указать на Нѣмцевъ—колонистовъ, Маріупольскихъ Грековъ, Армянь и Евреевъ, рѣзко отъ нихъ отличающихся своею народностію.

Въ 1857 году всѣхъ жителей въ губерніи, безъ градоначальства, считалось 952,719 (\*), изъ нихъ: мужскаго пола 476,349, а женскаго

---

(\*) Народонаселеніе въ градоначальствѣ описано ниже, отдѣльно.

175,370. Если положить на каждое семейство по 4 души, то всѣхъ семействъ въ губерніи будетъ 238,179 (¹).

Таблицы № 1-й и 2-й показываютъ число жителей въ городахъ и сѣздахъ Екатеринославской губерніи, за пять послѣднихъ лѣтъ.

Нижеслѣдующая таблица обозначаетъ распредѣленіе народонаселенія по сословіямъ.

*Дворянъ:*

|   |       |
|---|-------|
| Потомственныхъ, съ правомъ голоса на выборахъ . . . . . | 4,104 |
| Личныхъ . . . . .                                       | 4,645 |

*Духовенства православнаго:*

|  |       |
|--|-------|
| Священнослужителей и семействъ ихъ . . . . . | 3,707 |
| Церковнослужителей и семействъ ихъ . . . . . | 3,376 |
| Монашествующихъ . . . . .                    | 7     |

*Духовенства иновѣрскаго:*

|                                |   |
|--------------------------------|---|
| Римско-католическаго . . . . . | 6 |
| Лютеранскаго . . . . .         | 2 |

*Купчества, мѣщанъ, крестьянъ и разныхъ сословій:*

|   |         |
|---|---------|
| Гражданъ потомственныхъ и личныхъ . . . . .                           | 59      |
| Купцовъ, въ томъ числѣ объявившихъ капиталы . . . . .                 | 8,161   |
| Мѣщанъ и городскихъ жителей вообще . . . . .                          | 59,976  |
| Одноворцевъ . . . . .   | 2,989   |
| Вольныхъ матросовъ . . . . .  | 13,970  |
| Лоцмановъ . . . . .   | 2,662   |
| Колонистовъ и меннонистовъ . . . . .                                  | 28,498  |
| Служителей при архіерейскихъ домахъ . . . . .                         | 161     |
| Безсрочно-отпускныхъ нижнихъ чиновъ . . . . .                         | 1,323   |
| Отставныхъ солдатъ и ихъ женъ . . . . .                               | 9,634   |
| Лекарскихъ учениковъ . . . . .  | 43      |
| Крестьянъ государственныхъ . . . . .                                  | 476,323 |
| — помѣщичьихъ . . . . .   | 305,228 |
| Дворовыхъ людей . . . . .   | 15,963  |
| Непремѣнныхъ работниковъ Луганскаго завода (²) . . . . .              | 9,169   |
| Бродягъ и подвѣдомственныхъ Приказу Общественнаго Призрѣнія . . . . . | 145     |

По этому расчету, изъ сословій болѣе многочисленныхъ приходится на 100 душъ жителей вообще:

(¹) По неизвѣстно точныхъ числовыхъ данныхъ о числѣ семействъ, мы вынуждены довольствоваться приблизительнымъ счетомъ.

(²) Это сословіе нынѣ уячтожено.

|  |        |
|--|--------|
| Дворянъ потомственныхъ . . . . .   | 0,4    |
| — личныхъ . . . . .  | 0,4    |
| Священнослужителей православнаго исповѣданія и семействъ ихъ . . . . .     | 0,3    |
| Купцовъ . . . . .  | 0,8    |
| Мѣщанъ и городскихъ жителей вообще . . . . .                               | 6,2    |
| Однودворцевъ . . . . .   | 0,3    |
| Вольныхъ матросовъ . . . . .   | 1,4    |
| Лоцмановъ . . . . .  | 0,2    |
| Колонистовъ и меннонистовъ . . . . .                                       | 2,9    |
| Безсрочно-отпускныхъ . . . . .   | 0,3    |
| Отставныхъ солдатъ и женъ . . . . .  | 1,0    |
| Крестьянъ государственныхъ . . . . .                                       | 49,9   |
| — помѣщичьихъ . . . . .  | 32,0   |
| Дворовыхъ людей . . . . .  | 1,6    |
| Принимая, какъ выше сказано, по 4 души обоего пола на семейство, придется: |        |
| Семействъ: дворянъ потомственныхъ . . . . .                                | 1,02   |
| личныхъ . . . . .  | 1,16   |
| Священнослужителей православнаго исповѣданія . . . . .                     | 92     |
| Церковнослужителей . . . . .   | 84     |
| Колонистовъ и меннонистовъ . . . . .                                       | 7,12   |
| Почетныхъ гражданъ . . . . .   | 1      |
| Купцовъ . . . . .  | 2,04   |
| Мѣщанъ и городскихъ жителей вообще . . . . .                               | 14,99  |
| Однудворцевъ . . . . .   | 74     |
| Отставныхъ солдатъ . . . . .   | 2,40   |
| Крестьянъ государственныхъ . . . . .                                       | 119,08 |
| — помѣщичьихъ . . . . .  | 76,30  |
| Дворовыхъ людей . . . . .  | 3,99   |
| Непремѣнныхъ работниковъ Луганскаго завода . . . . .                       | 2,29   |
| Вольныхъ матросовъ . . . . .   | 3,49   |
| Лоцмановъ при Днѣпровскихъ порогахъ . . . . .                              | 66     |
| Безсрочно-отпускныхъ . . . . .   | 33     |

Изъ этихъ цифръ, обозначающихъ число жителей по сословіямъ, мы можемъ вывести нѣкоторыя общія заключенія. Такъ, напримеръ: 1) число горожанъ на 100 душъ достигаетъ 6,29. Эта пропорція весьма незначительна и ясно указываетъ, какъ еще мало развиты въ губерніи города. Такъ какъ всѣхъ жителей въ городахъ считается 59,976 душъ обоего

за (\*), то на каждый городъ среднимъ числомъ приходится 6,664; на каждый же уѣздъ среднимъ числомъ по 99,193; 2) число государственныхъ крестьянъ, которыхъ на 100 душъ приходится 49,99, составляетъ почти половину народонаселенія въ губерніи; 3) число дворянъ потомственныхъ и личныхъ почти одинаково, и 4) въ губерніи есть нѣкоторыя сословія, не встрѣчающіяся въ другихъ мѣстахъ Имперіи, какъ напримѣръ цыганъ при Днѣпровскихъ порогахъ, а также такія, которыя находятся преимущественно въ Новороссійскомъ краѣ; къ послѣднимъ причисляются цыцы-колонисты и меннониты, Еврей-колонисты и вольные матросы. Мѣне подробныя свѣдѣнія объ этихъ сословіяхъ будутъ помѣщены ниже.

Относительно распредѣленія народонаселенія по вѣроисповѣданіямъ, можно сдѣлать общее заключеніе, что, собственно въ губерніи, число юверцевъ незначительно, какъ видно изъ нижеслѣдующей таблицы:

**ТАБЛИЦА**  
ОБЪ ИНОВѢРЦАХЪ ВЪ ЕКАТЕРИНОСЛАВСКОЙ ГУБЕРНІИ.

| Званіе уѣздовъ.     | Х р и с т і а н ь. |              |              |              |              |              | Нехристіанъ. |              |
|---------------------|--------------------|--------------|--------------|--------------|--------------|--------------|--------------|--------------|
|                     | Католиковъ.        |              | Лютеранъ.    |              | Меннонитовъ. |              | Евреевъ.     |              |
|                     | Муж.               | Женск.       | Муж.         | Женск.       | Муж.         | Женск.       | Муж.         | Женск.       |
| Въ Екатеринославск. | 449                | 459          | 85           | 118          | 4,430        | 4,294        | 1,258        | 1,247        |
| — Верхнеднѣпровск.  | 8                  | 9            | 8            | 9            | »            | »            | 98           | 108          |
| — Новомосковскомъ   | 115                | 98           | 518          | 589          | 74           | 83           | 275          | 301          |
| — Павлоградскомъ    | 48                 | 32           | 8            | 9            | »            | »            | 757          | 762          |
| — Александровскомъ  | 1,464              | 1,478        | 3,690        | 3,453        | 1,230        | 1,222        | 4,720        | 4,557        |
| — Бахмутскомъ       | 11                 | 13           | 9            | 9            | »            | »            | 679          | 735          |
| — Славяносербскомъ  | 18                 | 15           | »            | »            | »            | »            | 116          | 125          |
| — Ростовскомъ       | 19                 | 16           | »            | »            | »            | »            | 263          | 249          |
| <b>Итого</b>        | <b>2,132</b>       | <b>2,120</b> | <b>4,318</b> | <b>4,187</b> | <b>5,734</b> | <b>5,599</b> | <b>8,166</b> | <b>8,084</b> |

(\*) Это — число горожанъ въ губерніи безъ градоначальства; если же прибавить число жителей въ городахъ градоначальства, то будетъ всѣхъ 101.851 и на каждый городъ придется по 8 587.

Что составитъ на 100 душъ народонаселенія:

|                        |      |
|------------------------|------|
| Католиковъ . . . . .   | 0,44 |
| Лютеранъ . . . . .     | 0,89 |
| Меннонистовъ . . . . . | 1,18 |
| Евреевъ . . . . .      | 1,70 |

Число раскольниковъ въ губерніи также весьма незначительно, какъ видно изъ слѣдующей таблицы:

|   |          |                              |
|---|----------|------------------------------|
| Пріемлющихъ священство . . . . .          | 199 муж. | 216 жен.                     |
| Безпоповщинскихъ сектъ, признающихъ браки | 2,486    | » 2,765                      |
| Скопцовъ . . . . .                        | 6        | » —                          |
| Вообще же мужскаго пола                   | 2,691,   | женскаго 2,981, всего 5,672. |

Народонаселеніе въ губерніи довольно равномерно распределено по всему ея пространству; по крайней мѣрѣ въ ней нѣтъ такихъ мѣстностей, которыя были бы вовсе незаселены. Но разсматривая распределеніе народонаселенія по уѣздамъ, ясно видно, что южная часть губерніи, заключающая въ себѣ Александровскій уѣздъ, населена слабѣе сѣверной, а приморская часть ея, заключающая въ себѣ Ростовскій уѣздъ съ Таганрогскимъ градоначальствомъ, болѣе всего населена, сравнительно съ другими частями губерніи.

Нижеслѣдующая таблица показываетъ, сколько на одну квадратную версту приходится жителей обоюга пола по уѣздамъ (\*):

|  | Число квадратныхъ верстъ. | Число душъ обоюга пола. | Число душъ на 1 квадрат. версту. |
|--|---------------------------|-------------------------|----------------------------------|
| Екатеринославскому . . . . .           | 6.905,344                 | 110,242                 | 15,96                            |
| Верхнеднѣпровскому . . . . .           | 6.181,508                 | 88,113                  | 14,20                            |
| Александровскому . . . . .             | 12.395,117                | 161,264                 | 13,01                            |
| Павлоградскому . . . . .               | 7.734,565                 | 123,626                 | 16,11                            |
| Новомосковскому . . . . .              | 5.567,660                 | 133,217                 | 23,92                            |
| Бахмутскому . . . . .                  | 8.088,173                 | 134,863                 | 16,53                            |
| Славяносербскому . . . . .             | 4.462,229                 | 90,151                  | 20,20                            |
| Ростовскому съ Таганрогскимъ градонач. | 7.421,627                 | 209,746                 | 28,26                            |
| Азовскому Казачьему Войску . . . . .   | 728,867                   | 10,016                  | 13,75                            |
| <b>Итого . . . . .</b>                 | <b>59.485,090</b>         | <b>1.051,222</b>        | <b>17,61</b>                     |

(\*) Хотя народонаселеніе въ градоначальствѣ описано нами отдѣльно, но, говоря о распределеніи жителей по пространству губерніи, мы вынуждены его включить, по неимѣнію отдѣльнаго новѣйшаго свѣдѣнія о числѣ квадратныхъ верстъ въ градоначальствѣ, отъ котораго въ 1859 г. отдѣлены Мариупольскій Греческій и Нахичеванскій Армянскій округа.

Если взять все пространство губернии, то на одну квадратную версту ридется 17,68 жителей (\*), а на каждую квадратную милю по 865 человекъ. Это послѣднее отношеніе ясно указываетъ, какъ еще мало населенъ рай, не смотря на его естественныя богатства.

Если принять систему академика Кеппена при раздѣленіи губерній на уряды, по густотѣ народонаселенія, то Екатеринославская принадлежитъ въ средне-населеннымъ; впрочемъ, въ ряду губерній, имѣющихъ среднее население, то есть отъ 1400 до 700 душъ на милю, она займетъ одно изъ послѣднихъ мѣстъ.

Къ сожалѣнію, нѣтъ достаточныхъ данныхъ для точнаго опредѣленія числа жителей по племенамъ, а потому ограничимся указаніемъ мѣстностей, гдѣ преобладаетъ (числительностію) то или другое племя, приводя, гдѣ имѣются, и самыя числа, заимствованныя изъ официальныхъ свѣдѣній.

Изъ историческаго введенія видно, что Славяносербскій и Бахмутскій уѣзды были первоначально заселены Сербами. Но въ послѣдствіи постоянно переселялись въ этотъ край Малороссіяне, такъ что нынѣ народонаселеніе этихъ двухъ уѣздовъ состоитъ преимущественно изъ смѣси Малороссійскаго племени съ Сербами; послѣднее племя уже до такой степени утратило свою народность и приняло обычаи Малороссіянъ, что нынѣ между ними почти нѣтъ никакого различія.

Нѣмцы-колонисты и меннониты имѣютъ свои колоніи въ юго-восточной части Екатеринославскаго и восточной Александровскаго уѣздовъ. Колоніи эти сгруппированы, и жителей въ нихъ въ настоящее время считается 8,498 душъ обою пола.

Волоховъ и Молдаванъ въ губерніи 8,131 душа обою пола; они живутъ отчасти въ Екатеринославскомъ и отчасти въ Бахмутскомъ уѣздахъ.

Греки населяютъ приморскіе города — Таганрогъ и Мариуполь; къ полѣднему причисляются Греческія колоніи.

Армяне заселяютъ г. Нахичевань, съ 5-ю окрестными селеніями.

Еврей, въ числѣ 16,250 душъ, проживаютъ въ городахъ, а также въ еврейскихъ колоніяхъ.

Поляки — большею частію однодворцы — живутъ по всей губерніи, но преимущественно въ южной ея части.

Раскольниковъ есть по нѣскольку небольшихъ деревень въ Павлоградскомъ и Бахмутскомъ уѣздахъ, но болѣе всего въ Славяносербскомъ.

Цыганъ въ губерніи всего 980 человекъ; они водворены въ разныхъ казенныхъ селеніяхъ.

---

(\*) Здѣсь принято общее число верстъ по губерніи и градоначальству, и также общее число жителей.



### ДВИЖЕНИЕ НАРОДОНАСЕЛЕНИЯ.

Единственный источник для исчисления движения народонаселения, или прибыли и убыли жителей, составляют всеподданнѣйшіе отчеты гражданскаго губернатора, въ которыхъ не указаны прибыль и убыль по сословіямъ и по вѣроисповѣданіямъ, а только въ общемъ числѣ жителей по городамъ и уѣздамъ, слѣдственно необходимо ограничиться только общими выводами, исключая смертности, представленной по возрастамъ.

Въ таблицѣ № 3-й показано число браковъ за 5 послѣднихъ лѣтъ. Изъ нея видно, что въ 1853 году совершено самое большое число браковъ, а въ слѣдующемъ году, т. е. въ 1854, оно уменьшилось почти на половину; за тѣмъ снова стало усиливаться. Такое явленіе можно объяснить весьма несчастными для губерніи, предшествующими 1853-му, годами, и особенно 1849 и 1850, во время которыхъ голодъ, холера, цынга, скотскіе падежи, по неволѣ остановили обыкновенное теченіе числа совершаемыхъ браковъ, и большая часть сельскаго населенія ожидала только благополучнаго времени, чтобы вступить въ семейные союзы. Въ 1857 году совершено было 11,569 бракосочетаній, что составляетъ на 100 душъ— 1,21 бракъ вообще въ губерніи. Если же взять отдѣльно число браковъ въ городахъ и уѣздахъ, то оказывается на 100 душъ—въ городахъ 1,48 и въ уѣздахъ 1,19.

Таблица № 4 показываетъ число родившихся въ городахъ за пять послѣднихъ лѣтъ. Изъ нея можно усмотрѣть, что рождается мальчиковъ болѣе, чѣмъ дѣвочекъ. Въ 1853 году оказывается нѣкоторый перевѣсъ родившихся, сравнительно съ слѣдующими годами, исключая 1857. Тоже можно усмотрѣть изъ таблицы № 5, показывающей число родившихся въ уѣздахъ. За послѣдній 1857 годъ число родившихся было въ городахъ: 1936 муж. и 1674 жен. пола.

На 100 человекъ обоого пола приходится, въ пятилѣтней сложности, родившихся: въ городахъ 5,91, а въ уѣздахъ 5,44; въ губерніи вообще— 5,50.

На 100 родившихся мальчиковъ приходится дѣвочекъ въ губерніи вообще 93,23. Среднее число родившихся: въ городахъ 3,494, а въ уѣздахъ 48,137.

Въ таблицѣ № 6 показано число умершихъ, за 5 послѣднихъ лѣтъ, въ городахъ Екатеринославской губерніи, а въ таблицѣ № 7—въ уѣздахъ. Смертность въ городахъ колеблется между числами 2,600 и 3,300, исключая 1855 годъ, въ которомъ цифра смертности доходитъ до 8,987. Въ уѣздахъ смертность, начиная отъ 24,000, доходитъ до 33,000 слишкомъ.

Последнее число также принадлежит 1855 году. Эпидемическія болѣзни были причиною увеличенія смертности 1855 года; онѣ очевидно гораздо сильнѣе дѣйствовали въ городахъ, чѣмъ въ уѣздахъ.

Среднимъ числомъ, за 5 послѣднихъ лѣтъ, умирало ежегодно: въ городахъ 4,217, а въ уѣздахъ 28,202.

На 100 человекъ народонаселенія приходится, среднимъ числомъ, за пять лѣтъ, умершихъ: въ городахъ 7,13, въ уѣздахъ 3,18, въ губерніи вообще 3,42. Эти отношенія указываютъ, что въ послѣднемъ пятилѣтіи число умершихъ превышало число родившихся въ городахъ, а въ уѣздахъ — наоборотъ.

Столь значительную смертность въ городахъ слѣдуетъ исключительно приписать дѣйствию эпидемическихъ болѣзней, которыя, какъ видно изъ отчетовъ врачебной управы, весьма слабо дѣйствовали въ деревняхъ и селахъ, но въ городахъ похищали много жертвъ.

Среднимъ числомъ, за 5 послѣднихъ лѣтъ, избытокъ родившихся надъ умершими равенъ 19,212. На основаніи этого отношенія, приходимъ къ заключенію, что народонаселеніе въ губерніи удвоится отъ вышеупомяну- таго избытка въ продолженіе 49 лѣтъ.

Но независимо отъ приращенія народонаселенія избыткомъ родившихся надъ умершими, оно еще увеличивается отъ переселенія въ губернію жителей разныхъ сословій. Средняя годовая прибыль отъ переселенія жителей достигаетъ цифры 2,467. Если прибавить это число къ числу, обозначающему избытокъ родившихся, то выходитъ, что народонаселеніе удвоится въ 43½ года. Конечно, эти выводы только приблизительные, потому что пятилѣтняя сложность недостаточна для опредѣленія средней величины, тѣмъ болѣе, что здѣсь не взята въ соображеніе прибыль отъ прибыли, и наконецъ нѣтъ никакихъ данныхъ для ручательства, что переселеніе будетъ постоянно происходить въ такой же пропорціи. При всемъ томъ, изъ этихъ выводовъ можно безошибочно заключить, что, даже при неблаго- пріятныхъ условіяхъ, достаточно полувѣка для удвоенія народонаселенія въ губерніи.

Таблица № 8 показываетъ число умершихъ по возрастамъ (\*).

Изъ числа податныхъ сословій, подлежащихъ рекрутской повинности, поступило на службу по рекрутскимъ очереднымъ частнымъ наборамъ съ 1850 года:

|                                       |        |
|---------------------------------------|--------|
| По 8-му набору въ 1850 году . . . . . | 2,885. |
| — 9-му — — 1852 — . . . . .           | 2,512. |

(\*) Не довѣряя точности цифръ этой таблицы, мы не выводимъ изъ нея никакихъ заключеній.

|   |        |
|---|--------|
| По 10-му частному набору въ губерніяхъ восточной по-<br>лосы Имперіи, изъ мѣщанъ и Евреевъ въ 1853 году . . . . . | 29.    |
| По 11-му набору въ 1854 году . . . . .  | 3,189. |
| — 12-му — — — — — . . . . .   | 3,777. |
| — 13-му — (кромѣ мѣщанъ и Евреевъ) въ 1855 году . . . . .   | 4,884. |

Слѣдовательно, всѣхъ поступило на службу 17,276, что составляетъ въ годъ, считая съ 1850 по 1857 годъ включительно, по 2,159. Но нужно замѣтить, что это число не можетъ быть принято за нормальное въ обыкновенное, мирное время, такъ какъ періодъ времени, въ которомъ исчислены наборы, была минувшая война, значительно усилившая цѣну наборовъ.

*Примѣчаніе.* По свѣдѣніямъ изъ Казенной Палаты, подлежитъ рекрутскому набору слѣдующее число лицъ:

|  |          |
|--|----------|
| Мѣщанъ Русскихъ . . . . .                                      | 19,179.  |
| — Евреевъ . . . . .  | 2,559.   |
| Государственныхъ крестьянъ . . . . .                           | 225,543. |
| Помѣщичьихъ . . . . .  | 162,939. |
| Въ 1857 году число военныхъ чиновъ въ губерніи было слѣдующее: |          |
| Артиллеріи . . . . .   | 574.     |
| Пѣхоты . . . . .   | 10,773.  |
| Внутренней Стражи . . . . .                                    | 2,855.   |
| Жандармовъ . . . . .   | 34.      |
| Путей Сообщенія . . . . .                                      | 168.     |
| Безсрочно и временно-отпускныхъ . . . . .                      | 3,416.   |
| Отставныхъ . . . . .   | 4,751.   |
| Итого . . . . .  | 22,571.  |

Что составитъ на 100 душъ 2,36.

Конечно, это отношеніе подвержено большому колебанію, ибо въ числѣ военныхъ чиновъ помѣщены и временно-квартирующія войска; но для отдельной части Имперіи отношеніе войскъ къ народонаселенію никогда не можетъ быть одинаково; оно постоянно только для всей Россіи, какъ неизмѣняющееся отъ передвиженій разныхъ частей войскъ.

## ЖИТЕЛИ ВЪ ТАГАНРОГСКОМЪ ГРАДОНАЧАЛЬСТВѢ. (\*)

Всѣхъ жителей въ градоначальствѣ, за 1857 годъ, считая съ квартирующими войсками и временно проживающими — 98,503.

Изъ этого числа: постоянно живущихъ въ городахъ — 41,875, а въ кругахъ—46,628; два эти числа ясно доказываютъ, что градоначальство имѣетъ въ своихъ округахъ очень мало селъ и деревень, сравнительно съ гъздами губерній; ибо въ немъ сельское народонаселеніе превышаетъ годовое только на 4,753.

Изъ всего числа жителей, въ 1857 году считалось: мужчинъ 54,195, женщинъ 44,308, слѣдовательно мужчинъ болѣе, чѣмъ женщинъ—9,887, по составляетъ весьма значительный перевѣсъ, именно на 100 душъ мужчинъ приходится всего 81,74 женщинъ. Особенно эта разница ощутительна въ г. Таганрогъ, въ которомъ число мужчинъ превышаетъ число женщинъ на 5,857. Это заслуживаетъ вниманіе въ отношеніи къ сохранившейся въ означенномъ городѣ, особенной чистотѣ нравовъ.

Если не считать временно проживающихъ лицъ по дѣламъ торговли, то число всѣхъ жителей — 94,288. Изъ нихъ:

| <i>Дворянъ:</i>   | Число душъ по сословіямъ. |
|---|---------------------------|
| Потомственныхъ съ ихъ женами и дѣтьми . . . . .             | 262.                      |
| Личныхъ . . . . .   | 632.                      |
| Разночинцевъ . . . . .                                      | 295.                      |
| <i>Духовенства православнаго:</i>                           |                           |
| Священно- и церковно-служителей и монашествующихъ . . . . . | 658.                      |
| <i>Духовенства иновѣрскаго:</i>                             |                           |
| Римско-католическаго . . . . .                              | 3.                        |
| Армяно-григоріанскаго . . . . .                             | 171.                      |
| <i>Почетныхъ гражданъ:</i>                                  |                           |
| Мѣстныхъ потомственныхъ . . . . .                           | 104.                      |
| Личныхъ . . . . .   | 3.                        |

(\*) Описывая народонаселеніе въ градоначальствѣ, мы не можемъ приложить всѣхъ тѣхъ общихъ выводовъ, какіе сдѣланы по губерніи; ибо за 1854 и 1855 годы не оказалось свѣдѣній по этому предмету, о чемъ уже оговорено нами въ предисловіи. Притомъ же, эти выводы не могли бы быть любопытны и полезны для будущаго составителя статистическаго описанія градоначальства, потому что въ послѣднее время, какъ выше сказано, отъѣлъ отъ него Мариупольскій Греческій и Нахичев.скій Армянскій округи. Теперь градоначальство состоитъ только изъ одного г. Таганрога, съ небольшимъ числомъ окрестныхъ селеній и хуторовъ.

|  |         |
|--|---------|
| Иногородныхъ . . . . .   | 42.     |
| Гражданъ степенныхъ . . . . .                                      | 40.     |
| Купцовъ, въ томъ числѣ изъ Армянъ, Грековъ и<br>Евреевъ . . . . .  | 1,708.  |
| Цѣховыхъ ремесленниковъ . . . . .                                  | 1,515.  |
| Вольныхъ матросовъ . . . . .                                       | 614.    |
| Малороссійскихъ казаковъ . . . . .                                 | 1,294.  |
| Азовскихъ казаковъ . . . . .                                       | 9.      |
| Крестьянъ государственныхъ . . . . .                               | 17,495. |
| — удѣльныхъ . . . . .  | 54.     |
| — помѣщичьихъ . . . . .  | 4,856.  |
| Вольно-отпущенныхъ . . . . .                                       | 106.    |
| Поселянъ Армянъ . . . . .  | 5,709.  |
| — Грековъ . . . . .  | 31,718. |
| Колонистовъ . . . . .  | 8.      |
| Земледѣльцевъ Евреевъ . . . . .                                    | 62.     |
| Безсрочно-отпускныхъ . . . . .                                     | 242.    |
| Женъ ихъ и дочерей . . . . .                                       | 94.     |
| Отставныхъ солдатъ съ семействами . . . . .                        | 461.    |
| Вдовъ солдатокъ и дочерей ихъ . . . . .                            | 888.    |
| Вновь вступившихъ въ Россійское подданство . . . . .               | 155.    |
| Волонтеровъ бывшаго Легиона Императора Нико-<br>лая I-го . . . . . | 135.    |
| Волонтеровъ, служившихъ въ Сербскихъ ротахъ . . . . .              | 36.     |

Остальные—мѣщане (въ томъ числѣ и Греки), а также временно-квартирующія войска и нѣкоторыя другія сословія.

Изъ этой таблицы легко усмотрѣть, какъ разнообразны состоянія и званія народонаселенія градоначальства. Это естественно произошло отъ мѣстнаго положенія городовъ, прилежащихъ къ морю, въ которыхъ сосредоточивается заграничная торговля. Разсматривая народонаселеніе градоначальства по племенамъ, что также отчасти можно видѣть изъ вышеприведенной таблицы, приходимъ къ заключенію, что число Грековъ составляетъ перевѣсъ даже противъ Малороссіянъ и Великороссіянъ. Такая разнообразность жителей градоначальства произошла вслѣдствіе историческихъ причинъ (\*), при первоначальномъ заселеніи края.

Изъ таблицы, показывающей число браковъ, усматриваемъ, что въ 1857 году совершено ихъ 1029. Конечно, цифра эта, какъ приведенная

(\*) См. историческое введеніе.

## УГАХЪ

| З В А Н<br>і.        | Итого.        | За<br>1857 годъ. |               | Итого.        |
|----------------------|---------------|------------------|---------------|---------------|
|                      |               | Муж.             | Жен.          |               |
| Въ Екатеѣ0           | 3,616         | 3,432            | 2,338         | 5,770         |
| — Верхнѣ5            | 3,334         | 2,076            | 1,924         | 4,000         |
| — Новом20            | 5,290         | 3,293            | 3,129         | 6,422         |
| — Павло04            | 5,743         | 2,944            | 2,833         | 5,777         |
| — Алексѣ7            | 8,289         | 4,116            | 4,089         | 8,205         |
| — Бахму03            | 6,619         | 3,093            | 3,125         | 6,218         |
| — Славя02            | 4,373         | 2,035            | 2,002         | 4,037         |
| — Ростове6           | 4,477         | 2,356            | 2,456         | 4,812         |
| 07                   | 41,641        | 23,345           | 21,896        | 45,241        |
| Въ окр<br>градоначѣ4 | 4,719         | 2,091            | 2,102         | 4,193         |
| <b>А 31</b>          | <b>46,360</b> | <b>25,436</b>    | <b>23,998</b> | <b>49,434</b> |

тиң

нія

наг

тоғ

чал

ден

нең

мен

при

185

—

| ЗВАНІЕ ГОС.    | Итого. | За<br>1857 годъ. |       | Итого. |
|----------------|--------|------------------|-------|--------|
|                |        | Муж.             | Жен.  |        |
| Въ Екатеринос. | 719    | 412              | 271   | 683    |
| — Верхнеднѣп.  | 496    | 85               | 58    | 143    |
| — Новомосков.  | 422    | 157              | 113   | 270    |
| — Павлоградъ.  | 325    | 115              | 87    | 202    |
| — Александр.   | 273    | 109              | 72    | 181    |
| — Бахмутъ .    | 539    | 222              | 168   | 390    |
| — Славяносер.  | 153    | 54               | 25    | 79     |
| — Ростовъ .    | 701    | 404              | 269   | 673    |
| Итого          | 3,328  | 1,558            | 1,063 | 2,621  |
| Въ Таганрогъ   | 449    | 290              | 271   | 561    |
| — Мариуполь    | 355    | 86               | 76    | 162    |
| — Нахичеван.   | 362    | 162              | 142   | 304    |
| Итого          | 1,166  | 538              | 489   | 1,027  |
| А в с          | 4,494  | 2,096            | 1,552 | 3,648  |



1  
1  
2  
1  
4  
4  
3  
1  
1  
4  
-

## РНИ И ОБРУГАХЪ

| з)         | За<br>1856 годъ. |        | Итого. | За<br>1857 годъ. |        | Итого. |
|------------|------------------|--------|--------|------------------|--------|--------|
|            | Муж.             | Жен.   |        | Муж.             | Жен.   |        |
| Въ Е       | 2,202            | 2,144  | 4,346  | 1,188            | 1,196  | 2,384  |
| — В        | 1,671            | 1,567  | 3,238  | 939              | 1,061  | 2,000  |
| — Н        | 1,883            | 1,906  | 3,789  | 1,736            | 1,708  | 3,444  |
| — Ц        | 2,286            | 2,683  | 4,969  | 1,877            | 1,101  | 2,978  |
| — А        | 3,169            | 2,883  | 6,052  | 2,494            | 2,499  | 4,993  |
| — Б        | 1,923            | 1,837  | 3,760  | 2,051            | 2,002  | 4,053  |
| — С        | 1,179            | 1,147  | 2,326  | 1,099            | 1,041  | 2,140  |
| — Р        | 1,311            | 1,296  | 2,607  | 1,242            | 1,368  | 2,610  |
|            | 15,624           | 15,463 | 31,087 | 12,626           | 11,976 | 24,602 |
| Въ<br>град | 1,606            | 1,377  | 2,983  | 1,286            | 1,199  | 2,485  |
|            | 17,230           | 16,840 | 34,070 | 13,912           | 13,175 | 27,087 |

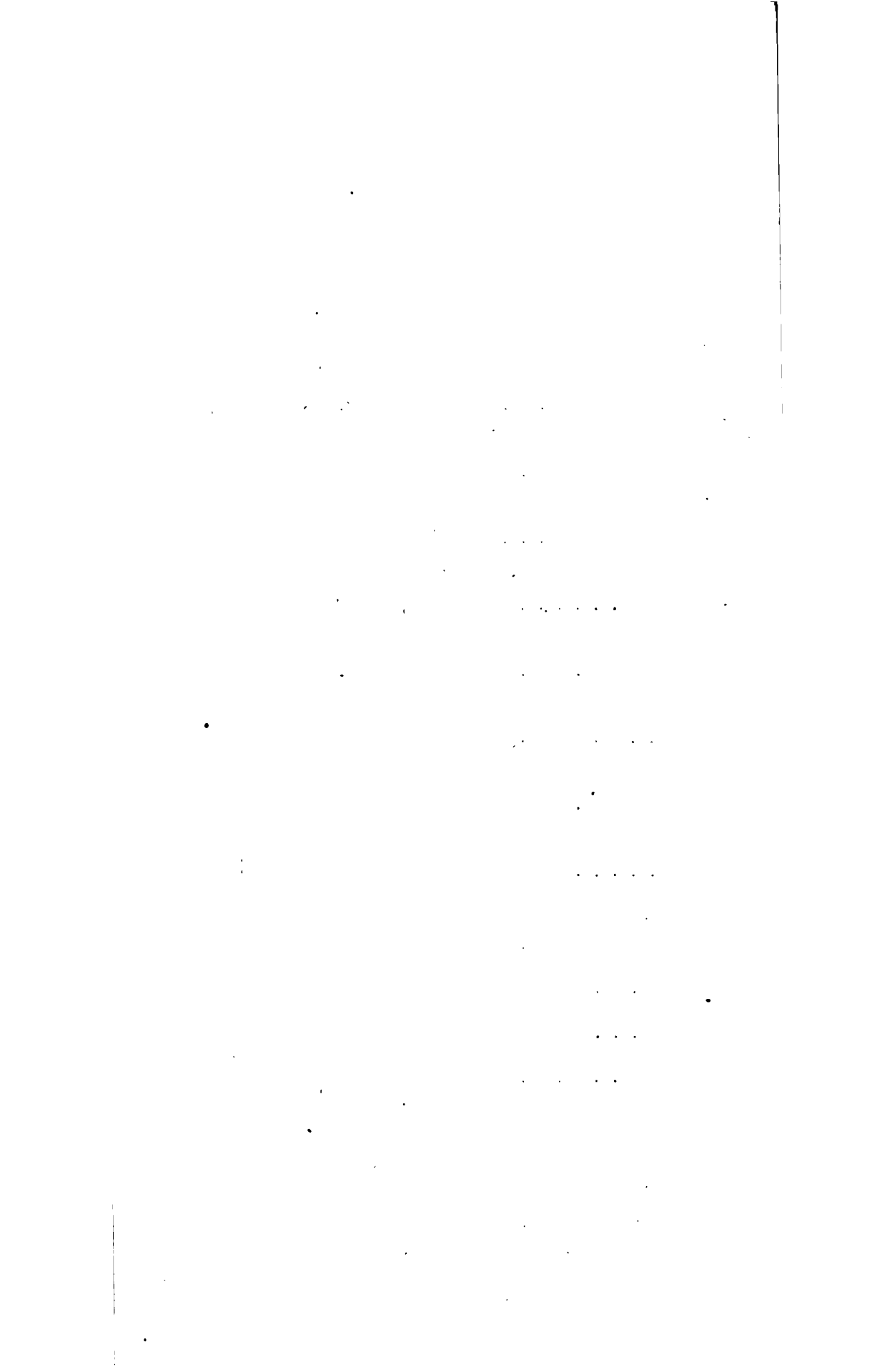

О ЧИСЛѢ УМЕРШИХЪ ВЪ УВЪЗДАХЪ

ТАГАНРОГСК.

| ЗВАНІЕ УВЪЗДОВЪ.                                       | За<br>1853 годъ. |               | Итого.        | За<br>1854 годъ. |               |
|--|------------------|---------------|---------------|------------------|---------------|
|  | Муж.             | Жен.          |               | Муж.             | Жен.          |
| Въ Екатеринославскомъ . . . .                          | 1,072            | 1,068         | 2,140         | 1,202            | 1,222         |
| — Верхнеднѣпровскомъ . . . .                           | 1,160            | 1,146         | 2,306         | 1,360            | 1,289         |
| — Новомосковскомъ . . . . .                            | 1,835            | 1,783         | 3,618         | 2,092            | 2,036         |
| — Павлоградскомъ . . . . .                             | 1,850            | 1,794         | 3,644         | 1,785            | 1,657         |
| — Александровскомъ . . . . .                           | 1,884            | 1,726         | 3,610         | 2,539            | 2,337         |
| — Бахмутскомъ . . . . .                                | 1,831            | 1,872         | 3,703         | 1,898            | 1,880         |
| — Славяносербскомъ . . . . .                           | 1,243            | 1,261         | 2,504         | 1,210            | 1,208         |
| — Ростовскомъ . . . . .                                | 1,749            | 1,697         | 3,446         | 1,464            | 1,432         |
| <b>Итого . . . .</b>                                   | <b>12,624</b>    | <b>12,347</b> | <b>24,971</b> | <b>13,550</b>    | <b>13,061</b> |
| Въ округахъ Таганрогскаго<br>градоначальства . . . . . | 1,087            | 980           | 2,067         | »                | »             |
| <b>А всего . . . .</b>                                 | <b>13,711</b>    | <b>13,327</b> | <b>27,038</b> | —                | —             |



## РНИ И ОБРУТАХЪ

| з)         | За<br>1856 годъ. |        | Итого. | За<br>1857 годъ. |        | Итого. |
|------------|------------------|--------|--------|------------------|--------|--------|
|            | Муж.             | Жен.   |        | Муж.             | Жен.   |        |
| Въ Б       | 2,202            | 2,144  | 4,346  | 1,188            | 1,196  | 2,384  |
| — В        | 1,671            | 1,567  | 3,238  | 939              | 1,061  | 2,000  |
| — Н        | 1,883            | 1,906  | 3,789  | 1,736            | 1,708  | 3,444  |
| — П        | 2,286            | 2,683  | 4,969  | 1,877            | 1,101  | 2,978  |
| — А        | 3,169            | 2,883  | 6,052  | 2,494            | 2,499  | 4,993  |
| — Б        | 1,923            | 1,837  | 3,760  | 2,051            | 2,002  | 4,053  |
| — С        | 1,179            | 1,147  | 2,326  | 1,099            | 1,041  | 2,140  |
| — І        | 1,311            | 1,296  | 2,607  | 1,242            | 1,368  | 2,610  |
|            | 15,624           | 15,463 | 31,087 | 12,626           | 11,976 | 24,602 |
| Въ<br>град | 1,606            | 1,377  | 2,983  | 1,286            | 1,199  | 2,485  |
|            | 17,230           | 16,840 | 34,070 | 13,912           | 13,175 | 27,087 |

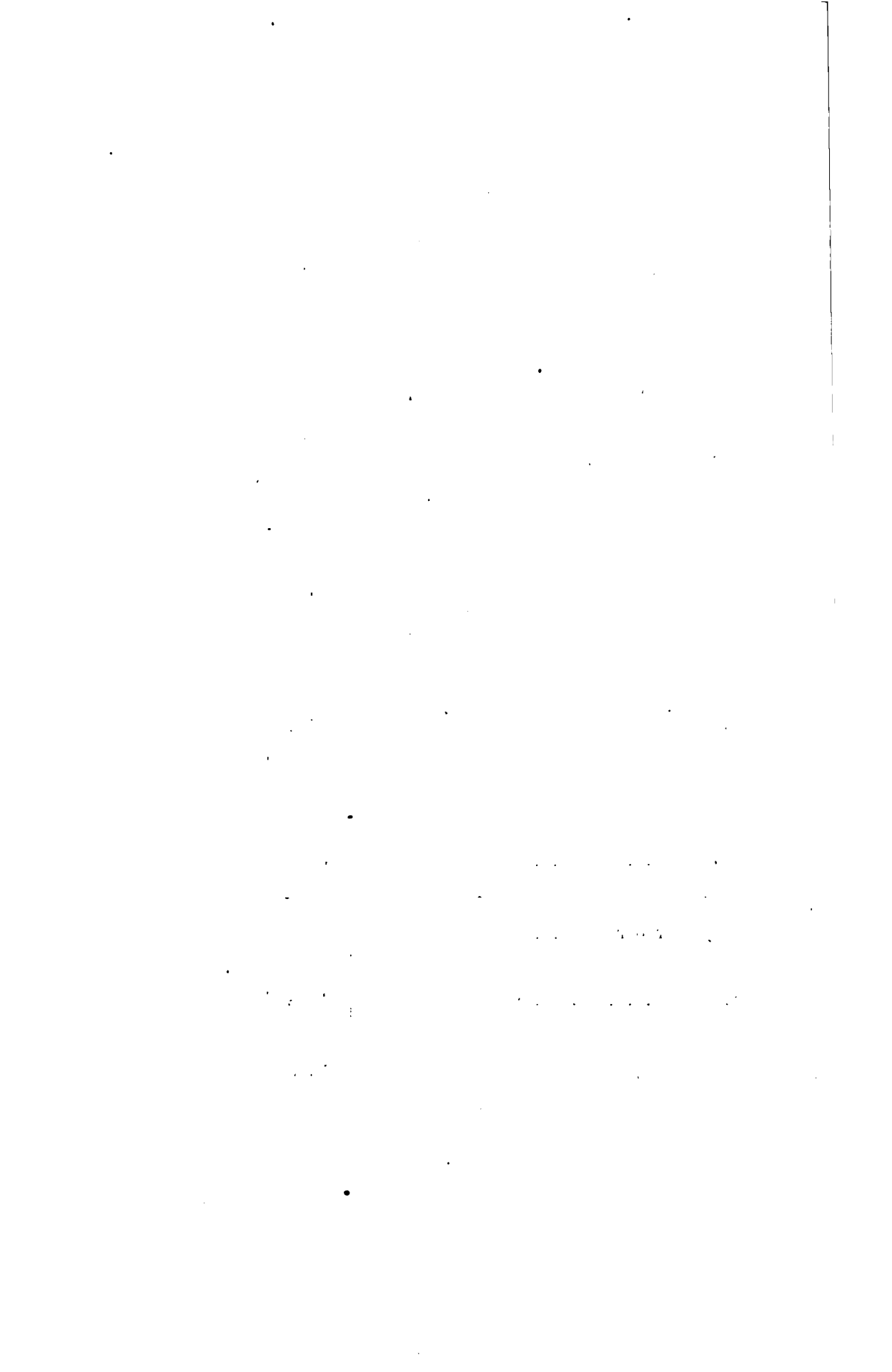

Губерніи.

|              | За 1856 годъ. |        | Итого. | За 1857 годъ. |       | Итого. |
|--------------|---------------|--------|--------|---------------|-------|--------|
|              | Муж.          | Жен.   |        | Муж.          | Жен.  |        |
| Отъ рожденіи | 2,785         | 2,785  | 5,782  | 2,345         | 1,942 | 4,287  |
| — 1 —        | 6,342         | 12,944 | 12,944 | 5,276         | 4,947 | 10,223 |
| — 5 —        | 948           | 1,848  | 1,848  | 1,223         | 803   | 2,026  |
| — 10 —       | 534           | 1,083  | 1,083  | 409           | 397   | 806    |
| — 15 —       | 544           | 1,187  | 1,187  | 397           | 359   | 756    |
| — 20 —       | 609           | 1,221  | 1,221  | 360           | 436   | 796    |
| — 25 —       | 676           | 1,381  | 1,381  | 368           | 530   | 898    |
| — 30 —       | 592           | 1,364  | 1,364  | 343           | 472   | 815    |
| — 35 —       | 564           | 1,196  | 1,196  | 460           | 468   | 928    |
| — 40 —       | 533           | 1,044  | 1,044  | 391           | 392   | 783    |
| — 45 —       | 543           | 1,060  | 1,060  | 443           | 375   | 818    |
| — 50 —       | 410           | 825    | 825    | 509           | 367   | 876    |
| — 55 —       | 468           | 958    | 958    | 425           | 409   | 834    |
| — 60 —       | 363           | 667    | 667    | 362           | 348   | 710    |
| — 65 —       | 344           | 648    | 648    | 288           | 314   | 602    |
| — 70 —       | 214           | 458    | 458    | 225           | 209   | 434    |
| — 75 —       | 157           | 330    | 330    | 171           | 111   | 282    |
| — 80 —       | 76            | 196    | 196    | 84            | 66    | 150    |
| — 85 —       | 47            | 134    | 134    | 51            | 42    | 93     |
| — 90 —       | 14            | 45     | 45     | 34            | 33    | 67     |
| — 95 —       | 16            | 38     | 38     | 17            | 19    | 36     |
| — 100 —      | 1             | 5      | 5      | 2             | »     | 2      |
| — 105 —      | »             | 1      | 1      | 1             | »     | 1      |
| — 110 —      | »             | »      | »      | »             | »     | »      |
| — 115 —      | »             | »      | »      | »             | »     | »      |

|      |
|------|
| 1857 |
| a.   |
| 384  |
| 477  |
| 215  |
| 3    |



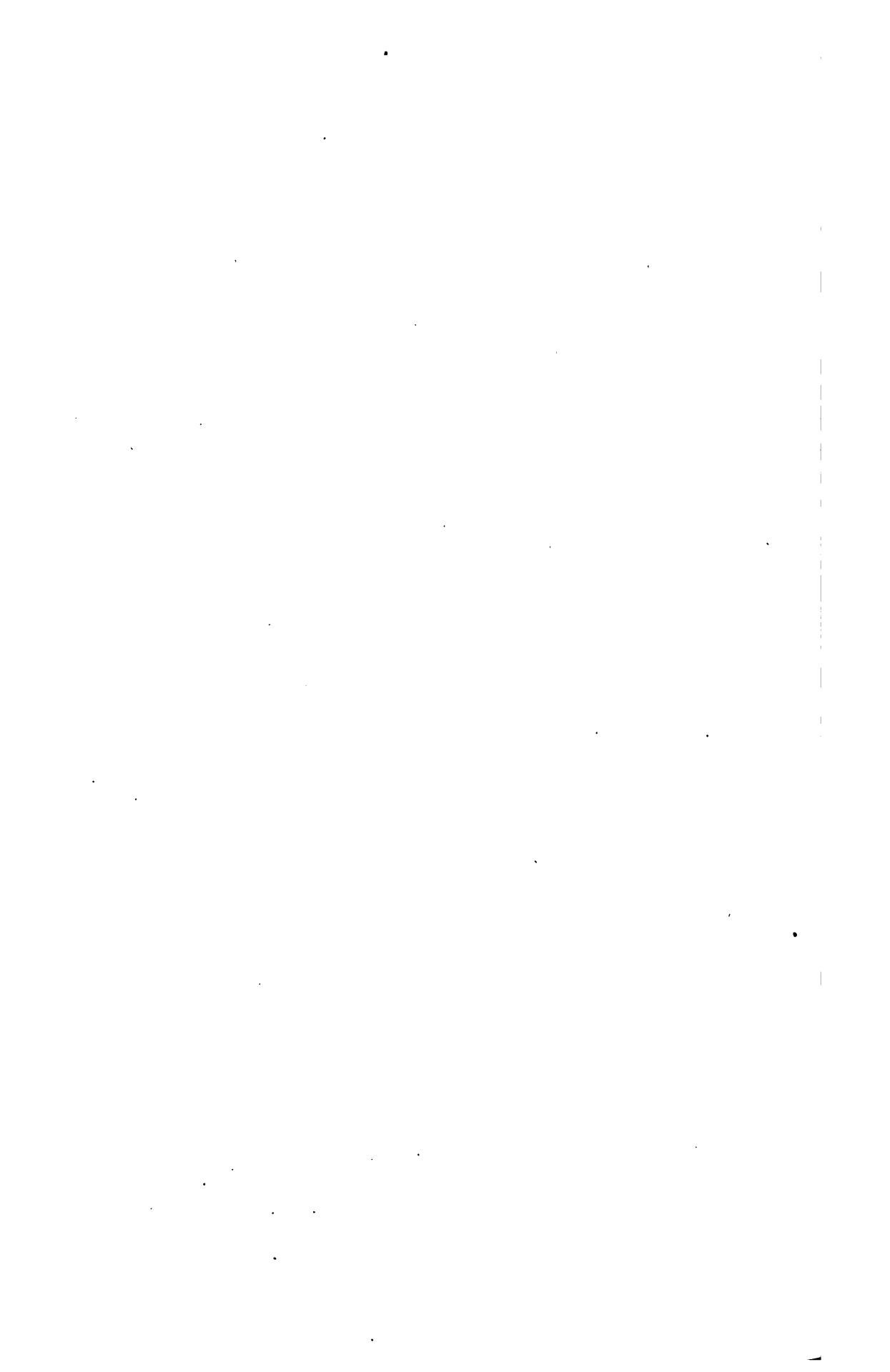

), не можетъ стать въ уровень съ колонистами; они не только не поддаются особеннымъ, какимъ-либо недугамъ, но даже эпидемическія болѣзни, опустошавшія деревни и села, расположенныя рядомъ съ колоніями, почти не имѣли на нихъ вліянія. Это, впрочемъ, слѣдуетъ приписать столько племеннымъ физическимъ свойствамъ ихъ, сколько благосостоя-  
), заботливости о себѣ и умѣренности въ жизни.

*Примѣчаніе.* Всѣ прочія изслѣдованія о жителяхъ губерніи, въ гражданскомъ отношеніи, изложены въ помѣщенномъ ниже отдѣлѣ: «Частный и общественный бытъ мѣстнаго населенія», что признано болѣе удобнымъ, для того, чтобы не раздроблять тѣхъ немногихъ свѣдѣній, которыя можно было собрать объ этомъ предметѣ, безъ опасенія впасть въ переизбытокъ или менѣе важныя подробности.

## ПРОМЫШЛЕННОСТЬ СЕЛЬСКО-ХОЗЯЙСТВЕННАЯ.

### СЕЛЬСКОЕ ХОЗЯЙСТВО ВООБЩЕ.

Екатеринославская губернія есть преимущественно страна хлѣбопашства и скотоводства; она самую природою предназначена къ развитію сельско-хозяйственной промышленности, по свойству плодородной почвы, щедро вознаграждающей труды земледѣльцевъ.

Сельское хозяйство развивается въ губерніи быстрыми шагами; къ тому способствуетъ удобство сбыта произведеній страны въ порты Азовскаго моря и на пристани Днѣпра; но оно могло бы быть еще болѣе усилено, еслибы число народонаселенія и капиталовъ, а преимущественно путей сообщенія, соответствовали естественнымъ богатствамъ края и дѣятельности землевладѣльцевъ.

Судя по тѣмъ успѣхамъ, которые уже сдѣланы колонистами въ развитіи сельско-хозяйственной промышленности, и по стремленію многихъ образованныхъ и предприимчивыхъ помѣщиковъ ко введенію разныхъ улучшеній въ хозяйство, можно надѣяться, что богатствами природы, которыми надѣленъ этотъ край, жители его, со временемъ, воспользуются въ полномъ смыслѣ.

Сельскою промышленностію занимаются въ Екатеринославской губерніи помѣщики и ихъ крестьяне, государственные крестьяне, колонисты, Амазонскіе казаки, поселяне изъ Евреевъ, Грековъ и Армянъ, лоцманы при Днѣпровскихъ порогахъ и, въ небольшихъ размѣрахъ, другія сословія.

Между хозяйствами всѣхъ этихъ классовъ существуетъ значительная разница, происходящая отъ разницы въ средствахъ, умѣньи и даже въ привилегіяхъ и правахъ каждаго. Ниже будутъ приведены нѣкоторыя отличительныя черты развитія сельско-хозяйственной промышленности въ каждомъ изъ земледѣльческихъ сословій; здѣсь же скажемъ о всѣхъ отрасляхъ вообще.

Въ губерніи, какъ уже выше изложено, двѣ главныя отрасли сельской промышленности доставляютъ важнѣйшія выгоды земледѣльцамъ—хлѣбопашество и овцеводство. Трудно однакожь сказать, которая изъ нихъ преобладаетъ. Есть мѣстности, какъ напримѣръ Ростовскій уѣздъ, Таганрогское юначальство и нѣкоторыя другія, гдѣ хлѣбопашество составляетъ единственный и весьма прибыльный источникъ дохода; въ другихъ же, наоборотъ, овцеводство приноситъ главную выгоду, а хлѣбопашество служитъ только какъ бы къ поддержкѣ овцеводства.

Вообще же въ мѣстахъ, близкихъ къ портамъ Азовскаго моря, и отъ нихъ къ р. Днѣпру, ниже пороговъ, землевладѣльцы, имѣя по близости удобный сбытъ и возможность продавать сѣно по выгоднымъ цѣнамъ, предпочитаютъ хлѣбопашество, а въ мѣстахъ, отдаленныхъ отъ этихъ пунктовъ, преимущественно же малонаселенныхъ, гдѣ сѣно и солома, по неимѣнію сбыта, цѣнятся весьма мало, овцеводство составляетъ или главную отрасль сельской промышленности, или, по крайней мѣрѣ, оно не менѣе важно, какъ и хлѣбопашество.

### Хлѣбопашество.

Во всей губерніи, съ градоначальствомъ, считается 6.196,363 десятинъ (по новому исчисленію), въ томъ числѣ въ градоначальствѣ 769,000. Не стоило бы замѣтить, что отъ градоначальства нынѣ отдѣлены Мариупольскій и Нахичеванскій Армянскій округа.

По отчетамъ гражданскаго губернатора, изъ общаго числа десятинъ губерніи, считается:

|  |              |
|--|--------------|
| Подъ усадьбами и выгонами около . . . . .  | 403,000 дес. |
| Пахатной земли около . . . . .             | 1,732,000 —  |
| Сѣнокосной около . . . . .                 | 1,412,000 —  |
| Степной около . . . . .                    | 1,000,000 —  |
| Лѣсной слишкомъ . . . . .                  | 101,707 —    |
| Общаго владѣнія . . . . .                  | 5,833 —      |
| Подъ рѣками, болотами и дорогами . . . . . | 593,000 —    |

Въ градоначальствѣ числится земли:

|  |            |
|--|------------|
| Подъ усадьбами и выгонами . . . . .            | 39,600 —   |
| Пахатной земли около . . . . .                 | 205,000 —  |
| Сѣнокосной слишкомъ . . . . .                  | 293,500 —  |
| Въ распоряженіи греческихъ выходцевъ . . . . . | 150,000 —  |
| Подъ рѣками, болотами и дорогами . . . . .     | 81,438(*)— |

(\*) Всѣ эти цифры только приблизительныя, и потому приводятся здѣсь безъ всякихъ

Почва въ губерніи, съ небольшими исключеніями, весьма плодородна и состоитъ большею частію изъ чернозема; еслибы не недостатокъ въ этомъ краѣ, то она могла бы стократно вознаградить земледѣльца труда. Уѣзды Новомосковскій, Павлоградскій, западная часть Бахмутскаго почти весь Верхнеднѣпровскій, сѣверная часть Екатеринославскаго и Александровскаго, исключительно покрыты черноземомъ; Ростовскій же и Таганрогское градоначальство имѣютъ почву весьма плодородную, состоящую изъ глинистаго чернозема. Въ западной части Бахмутскаго уѣзда и уѣздѣ Славяносербскомъ, почва отчасти мѣловая, отчасти хрящеватая, нередко встрѣчается песчаный черноземъ. Это нѣсколько уменьшаетъ производительность; южныя части Александровскаго и Екатеринославскаго уѣздовъ также нѣсколько уступаютъ въ плодородіи, имѣя почву, состоящую изъ песчанаго чернозема.

Вообще же самые плодородныя уѣзды—Ростовскій, съ Таганрогскимъ градоначальствомъ, Новомосковскій, Павлоградскій и приморская часть Александровскаго.

По изобилію еще земли въ губерніи, сравнительно съ народонаселеніемъ, до сего времени, можно сказать, не принято однообразной системы земледѣлія. Здѣсь существуютъ двухъ-польная, трехъ-польная и выгоныя системы, но всѣ онѣ примѣняются къ размѣру рабочихъ рукъ и скотоводству, а потому и нерациональны.

Главное правило, котораго придерживается большая часть сельскихъ хозяевъ, заключается въ томъ, что, при распредѣленіи земли по хозяйственному употребленію, они раздѣляютъ участокъ на три части. Первая изъ нихъ обращается подъ посѣвъ, вторая подъ сѣнокосъ, а третья подъ пастбище или толоку. Трудно опредѣлить, даже приблизительно, какія величины бываетъ часть, занимаемая посѣвомъ; ибо это зависитъ отъ силы рукъ, количества скота и положенія самой земли, относительно удобства къ сбыту хлѣба, такъ что почти въ каждомъ хозяйствѣ пропорція бываетъ различная.

Сколько намъ извѣстно, подъ посѣвы назначается отъ  $\frac{1}{6}$  до  $\frac{1}{4}$  всего количества десятинъ, принадлежащихъ одному владѣльцу. Въ мѣстахъ близкихъ къ портовымъ городамъ: Таганрогу и Ростову, принято за сѣвъ  $\frac{1}{6}$  всего поля, принадлежащаго одному владѣльцу, пшеницей и другими хлѣбами, и то не болѣе, какъ два года сряду. Но эта система посѣвовъ относительно всей губерніи, можетъ назваться исключеніемъ.

---

выводовъ и заключеній; изъ нихъ, однакожь, можно составить себѣ нѣкоторое понятіе о распредѣленіи земель по хозяйственному употребленію. Болѣе точныхъ свѣдѣній въ Екатеринославской губерніи не имѣется.

Вообще въ южной части губерніи, гдѣ преобладаетъ овцеводство, и въ нѣкихъ другихъ уѣздахъ, гдѣ обращено болѣе вниманія на овцеводство, на первый источникъ выгоднаго дохода, посѣвы производятся въ незна-ельномъ размѣрѣ, и большая часть полей обращена подъ сѣнокосъ. оборотъ бываетъ въ тѣхъ имѣніяхъ или участкахъ, въ которыхъ, по бству сбыта и числительности рабочихъ силъ, преобладаетъ хлѣбона-тво.

Участокъ, назначенный подъ посѣвы, большею частію занимается ими 3 и, рѣдко гдѣ, 4 года сряду. Затѣмъ онъ замѣняется другимъ и по-на немъ возобновляютъ не прежде, какъ по истеченіи нѣсколькихъ, 3, 4 и даже 5. Въ первые годы, его обращаютъ подъ толоку, по-то что на разрыхленной землѣ не растетъ питательная трава, а лишь-то бурьянъ; впоследствии, когда бурьянъ исчезнетъ и замѣнится степ-травой, этотъ участокъ предназначаютъ подъ сѣнокосъ.

Поле, засѣваемое хлѣбомъ, раздѣляется еще на нѣсколько частей. На-изъ нихъ, обыкновенно на цѣлинѣ (\*), сѣютъ ленъ, какъ требующій-то высокой производительности почвы; другія занимаютъ подъ пше-ю, рожь и прочіе хлѣба, постоянно наблюдая, чтобы, по снятіи льна, на второй годъ, на этомъ же мѣстѣ, пшеницу, на третій годъ-то или другой какой-либо хлѣбъ, удающійся на почвѣ, уже нѣсколько-тощенной. Такимъ же образомъ, на одномъ и томъ же участкѣ мѣняет-посѣвъ хлѣбовъ. Иногда ленъ сѣютъ на старыхъ залежахъ, то есть-то участкахъ, на которыхъ лѣтъ 8 слишкомъ не производились посѣвы; но-случается только въ тѣхъ мѣстахъ, гдѣ уже нѣтъ цѣлины.

Трудно опредѣлить точную пропорцію, которой придерживаются зем-льцы при посѣвахъ разныхъ колосовыхъ хлѣбовъ; ибо это зависитъ-то мѣры, въ какой они могутъ сбывать хлѣбъ для выручки чистаго до-да. За границу почти исключительно требуются льняное сѣмя и пше-ю въ значительномъ размѣрѣ; это заставляетъ землевладѣльцевъ за-то  $\frac{3}{4}$  полей пшеницей, а гдѣ есть цѣлина или старыя залежи, про-дуть большіе посѣвы льна. Тѣ же изъ нихъ, у которыхъ нѣтъ боль-то избытка, занимаютъ почти все поле подъ рожь, овесъ, ячмень и-то. Вообще, въ большихъ хозяйствахъ, ленъ и пшеница составляютъ-то ные посѣвы, какъ имѣющіе вѣрный и выгодный сбытъ, а въ малыхъ,-то которымъ принадлежатъ крестьянскія, болѣе сѣютъ рожь и другіе зер-ле хлѣба, необходимые для удовлетворенія домашнихъ нуждъ.

(\*) Цѣлиною въ степныхъ мѣстахъ называютъ такіе участки полей, на которыхъ по-вовсе еще не производились.

Въ большей части мѣстностей принята слѣдующая пропорція пося на десятину:

|                   |            |             |
|-------------------|------------|-------------|
| Пшеницы . . . . . | 6          | четвериковъ |
| Ржи . . . . .     | отъ 7 до 8 | —           |
| Гречихи . . . . . | 5          | —           |
| Ячменя . . . . .  | отъ 7 до 8 | —           |
| Овса . . . . .    | — 8 — 12   | —           |
| Проса . . . . .   | 2          | —           |
| Льну . . . . .    | отъ 3 до 4 | —           |
| Конопли . . . . . | 2          | —           |

По самымъ вѣрнымъ свѣдѣнiямъ, какія имѣются въ губерніи <sup>(1)</sup> десятилѣтней сложности, съ 1848 по 1858 годъ, урожай хлѣбовъ озимыхъ доходилъ до самъ 5, а яровыхъ — почти до самъ  $7\frac{1}{2}$ ; но это въ самыхъ лучшихъ колонiальныхъ хозяйствахъ; вообще же въ губерніи будетъ означеннаго, по причинѣ несовершенства въ обработкѣ полей, значителнаго истребленiя хлѣбовъ овражками и саранчею, отъ которыхъ колонiсты почти избавлены, и гораздо низшаго состоянiя хлѣбопашества, сравнительно съ колонiальнымъ <sup>(2)</sup>. Притомъ же, въ нѣкоторыхъ уѣздахъ, особенно въ Славяносербскомъ и Бахмутскомъ, прежде всѣхъ населенiя почва уже нѣсколько истощилась отъ посявовъ. Колонисты же сохраняютъ производительность почвы системою рациональнаго хозяйства.

Подѣвья работы подъ озимой хлѣбъ, то есть запашку полей, начинаютъ съ iюля мѣсяца, а подъ яровой пашутъ въ августъ и сентябрь, но иногда и весною, когда сойдетъ снѣгъ и земля растаетъ. По мнѣнiю многихъ хозяевъ, извѣстныхъ своею опытностью, ранніе посявы всѣхъ

<sup>(1)</sup> Заимствованнымъ изъ нѣмецкихъ колонiй.

<sup>(2)</sup> Всѣ прочіе расчеты о посявѣ и урожаѣ, заимствованные изъ оффиціальнаго свѣдѣнiя, невѣрны. Замѣтимъ притомъ, что всѣ они гораздо ниже дѣйствительности, напримѣръ по оффиціальнымъ свѣдѣнiямъ урожай былъ:

|                                    | Озимаго.       | Яроваго.       | Картофеля. |
|------------------------------------|----------------|----------------|------------|
| Въ 1853 году, самъ— $2\frac{3}{4}$ | $4\frac{1}{2}$ | $2\frac{3}{4}$ |            |
| - 1854 - - $2\frac{3}{4}$          | 3              | $3\frac{3}{4}$ |            |
| - 1855 - - непоказ.                | 4              | 3              |            |
| - 1856 - - $2\frac{1}{2}$          | $1\frac{2}{3}$ | $2\frac{1}{2}$ |            |
| - 1857 - - $2\frac{1}{2}$          | $4\frac{1}{2}$ | $5\frac{1}{2}$ |            |

Еслибы вѣрить подобнымъ выводамъ, то необходимо было бы согласиться, что Енисейская губернія, даже и при небольшомъ числѣ населенiя, сравнительно съ количествомъ земли, не въ состоянiи прокармливать своихъ хлѣбомъ, тогда какъ она идутъ сотни тысячъ четвертей на заграничную продажу. Вообще оффиціальныя свѣдѣнiя о посявѣ и урожаѣ даже и неблизки къ истинѣ; ибо, по небрежности, съ какою смотрятъ на этотъ предметъ, большая часть хозяевъ доставляетъ совершенно невѣрные, и притомъ существенно уменьшенныя свѣдѣнiя

она, дожде; это, вѣроятно, происходитъ отъ того, что земля весною етъ въ себя болѣе влаги и даетъ возможность раннимъ всходамъ укрѣпиться до наступленія жаровъ, а тѣмъ самымъ лучше противостоять хамъ. На этомъ основаніи, посѣвы стараются производить ранніе, лючая льна, который, не требуя много влаги, на цѣлинахъ и безъ почти всегда дается.

Обработка полей въ этомъ краѣ цѣнится весьма дорого, по причинѣ нехватки рабочихъ рукъ. Плата наемнымъ работникамъ зависитъ отъ ихъ условій; но, въ обыкновенные годы, обработка десятины стоитъ не, чѣмъ половина дохода, приносимаго ею отъ сбора хлѣба, а въ некакіе годы, почти равняется самому доходу. Вотъ общій, примѣрный отчетъ стоимости обработки одной казенной десятины:

|  |            |
|--|------------|
| Вспапка, посѣвъ и бороньба около . . . . . | 5 рублей.  |
| Скосить и свозить хлѣбъ домой . . . . .    | 10 »       |
| Вымолотить и вывѣять около . . . . .       | 2 »        |
| <hr/>                                      |            |
| Итого около . . . . .                      | 17 рублей. |

При среднемъ урожаѣ, за исключеніемъ сѣмянъ, можно продать 5/8 ертей съ десятины (\*), по 6 рублей за четверть (хотя въ портовыхъ мѣстахъ цѣны гораздо выше, но доставка дорога), получимъ валовой доходъ 30 руб., а чистый 13 руб., кромѣ соломы. Само собою разумѣется, пропорція поденной платы работникамъ не всегда одинакова; но, по цѣнамъ, вышеприведенный расчетъ близокъ къ истинѣ, по крайней мѣрѣ въ восточной части губерніи; въ западной же обработка десятины идетъ дешевле, что происходитъ отъ близости Полтавской губерніи, которой прибываетъ много работниковъ во время сбора хлѣба.

Запахну производятъ здѣсь, на цѣлинахъ и старыхъ залежахъ, малороссійскимъ 2-хъ колеснымъ плугомъ (ломовымъ), иногда съ улучшеніями ниста Бетхольта. Онъ едва-ли не самый удобный для поднятія тяжелой черноземной почвы, но за то въ него должно впрягать 4 пары быковъ и по крайней мѣрѣ не менѣе 3-хъ. Иногда употребляется плугъ немецкій, изобрѣтенный Шуманомъ; въ него впрягаютъ только двѣ пары быковъ, и на не слишкомъ старыхъ залежахъ онъ считается многими хозяевами удобнымъ. Такимъ плугомъ поднимаютъ и цѣлину, но въ этомъ случаѣ дѣйствіе его медленнѣе. Саксонскій плугъ употребляется только колоніальными меннонитами.

(\* ) Мы принимаемъ при расчетѣ посѣвъ пшеницы; рожь и другіе хлѣба даютъ болѣе пяти четвертей, но за то цѣны на нихъ ниже.

СТАВРОПОЛЬСКАЯ ГУБЕРНІЯ



На поляхъ разрыхленныхъ, то есть на тѣхъ, на которыхъ былъ поспы въ предыдущемъ году, запашку производить раломъ, а также и распашникомъ. Эти орудія имѣютъ нѣсколько деревянныхъ зубьевъ, переворачивающихъ рыхлую землю.

Лучшее рало изобрѣтено здѣшнимъ помѣщикомъ, полковникомъ Христовымъ; оно имѣетъ 6 желѣзныхъ зубьевъ; воловъ въ него впрягаютъ 3 или 4 пары. Во многихъ хозяйствахъ начинаютъ вводить это улучшенное орудіе. Впрочемъ, по разсказу нѣкоторыхъ помѣщиковъ, при вспашкѣ такимъ раломъ, хлѣба бывають не слишкомъ удачны; по ихъ мнѣнію, это происходитъ оттого, что желѣзные зубья разрываютъ корни, находящіяся въ почвѣ, которые, высыхая, лишаютъ ее нѣкотораго количества влаги.

Въ нѣкоторыхъ мѣстностяхъ пашутъ на разрыхленной землѣ малыми плужками, дѣйствующими посредствомъ одной пары воловъ. По замѣчаніямъ хозяевъ, урожай бываетъ лучше, если поле было вспахано малымъ плужкомъ, а не раломъ.

Сборъ хлѣбовъ, большею частію, производится въ іюль мѣсяцѣ; тогда именно цѣны на наемъ работниковъ чрезвычайно усиливаются и доходятъ иногда до 1 р. 50 коп. и даже до 2-хъ руб. сер. Это происходитъ отъ значительнаго требованія рабочихъ рукъ въ одно и то же время; ибо каждый хозяинъ спѣшитъ собрать хлѣбъ впору, чтобы и дать ему переспѣть, причемъ половина его осыпалась бы.

Для уборки хлѣба употребляютъ косу съ граблями, а иногда и безъ грабелей; въ рѣдкихъ только мѣстностяхъ жнутъ его серпами. Само собой разумѣется, что послѣдній способъ самый выгодный, такъ какъ при жаткѣ мало можетъ высыпаться зерна; но онъ, требуя значительнаго числа рукъ, далеко не каждому хозяину доступенъ и, вѣроятно, пройдетъ еще много времени, пока серпы войдутъ во всеобщее употребленіе.

Когда хлѣбъ, скошенъ и свезенъ въ скирды, въ деревняхъ и селеніяхъ приступаютъ къ молотбѣ. Хлѣбъ молотятъ вообще чугунными, каменными или деревянными съ зубьями катками. При этомъ хлѣбъ раскладываютъ обыкновенно на току, подъ открытымъ небомъ, и таскають лошадыми по нему катокъ до тѣхъ поръ, пока зерно не высыпется. Иногда на току гоняють въ кружокъ табунъ лошадей, которыя ногами выбивають зерно; это, однакожь, употребляется въ немногихъ мѣстахъ, и притомъ въ самыхъ отсталыхъ хозяйствахъ. Въ крестьянскихъ хозяйствахъ обыкновенно запрягаютъ въ телегу пару воловъ, положивъ въ нее извѣстную тяжесть и вѣзять по хлѣбу до тѣхъ поръ, пока быки ногами, а телега колесами не вымолотятъ подостланный хлѣбъ.

Въ лучшихъ помѣщичьихъ имѣннѣхъ, почти вездѣ въ настоящее время, заведены уже молотильныя машины, дѣйствующія силою воловъ. Въ видѣ опыта, нѣкоторые помѣщики выписали изъ заграницы паровыя молотильныя машины въ 4 и болѣе силъ. Такую машину можно сдвигать по стени; слѣдовательно, нѣтъ надобности свозить хлѣбъ на жъ; притомъ же она въ одно и тоже время молотитъ, вѣетъ и сортируетъ хлѣбъ; последнее весьма важно при продажѣ. Желательно, чтобы результаты этого нововведенія оказались успѣшными; сколько намъ известно, первые опыты были неудачны, отъ неумѣнья нашихъ поселянъ браться съ машинами.

Изъ сортовъ пшеницы, въ окрестностяхъ Азовскаго моря, предпочитаютъ сѣять арнаутку. Въ другихъ мѣстностяхъ, болшею частию сѣютъ ирку. Разница въ цѣнѣ двухъ этихъ сортовъ незначительна, но гирка сколько лучше удастся. Сандомирку и другіе озимые сорта пшеницы же закупаютъ въ губерніи; они не всегда бываютъ удачны, а сандомирка перерождается на этой почвѣ, теряя то высокое достоинство, которое имѣетъ въ Царствѣ Польскомъ.

Рожь сѣется здѣсь съ осени и въ весьма разной пропорціи въ каждомъ хозяйствѣ. Гдѣ есть винокуренный заводъ, тамъ посѣвъ ржи сообщаютъ съ потребностію на винокурение; гдѣ же нѣтъ завода, то исключительно для домашняго употребленія и, только въ случаѣ хорошаго урожая и избытка, она продается на мѣстѣ, но за границу не вывозится.

Овесъ, ячмень, просо и проч. также сѣютъ соразмѣрно съ домашними нуждами.

Цѣны на хлѣбъ въ десятилѣтней сложности не могутъ означить нормальныхъ цѣнъ, по случаю близости губерніи къ театру бывшей Крымской войны, во время которой цѣны на всѣ продукты возвысились до чрезвычайности. Приводимъ здѣсь среднія цѣны для губерніи, выведенныя въ цѣнѣ въ каждомъ уѣздѣ за послѣдніе два года:

|                   |                             |
|-------------------|-----------------------------|
| Пшеница . . . . . | 7 руб. 78 коп. за четверть. |
| Рожь . . . . .    | 5 » 16 » » »                |
| Овесъ . . . . .   | 4 » 60 » » »                |
| Гречиха . . . . . | 4 » 22 » » »                |
| Просо . . . . .   | 4 » 36 » » »                |
| Ячмень . . . . .  | 4 » 45 » » »                |

Четверть льнянаго сѣмени здѣсь продается отъ 7 до 10 рублей. Нужно замѣтить, что это цѣны рыночныя въ городахъ; какъ известно, онѣ выше мѣстныхъ деревенскихъ, такъ что, для полученія сихъ послѣднихъ, нужно сбавить около рубля серебромъ съ четверти.

Балансъ цѣнъ на пшеницу и льняное сѣмя—въ большой зависимости отъ количества требованій за границу. Случается, что въ самые урожайные годы цѣны держатся высокія, если только за границу потребуютъ значительное число четвертей, и наоборотъ, въ самые неурожайные—цѣна мало возвышается, если нѣтъ требованія въ портовые города. Удобренія полей нигдѣ не производится; земля, оставленная послѣ посѣвовъ, на нѣсколько лѣтъ, подъ сѣнокосъ и выгонъ, приобретаетъ снова первоначальную производительную силу и способна давать хорошіе урожаи 3 года сряду. Но она мало истощается, если два года на ней производить посѣвъ, а слѣдующіе два года оставлять подъ пастбища. Это ясно доказывается системою хозяйства въ Таганрогскомъ градоначальствѣ и, отчасти, въ Ростовскомъ уездѣ. Само собою разумѣется, что при такой системѣ трудно имѣть столь удачный сборъ хлѣбовъ, какъ на участкахъ цѣлинныхъ или старыхъ залежахъ.

### Луговоеводство.

Луга въ губерніи, какъ и во всѣхъ степныхъ мѣстахъ, имѣются двухъ родовъ: первый — мѣста низменные, заливаемые водами при весеннихъ наводненіяхъ и совершенно неудобныя къ запашкѣ; второй родъ луговъ составляютъ возвышенныя степи, если онѣ не предназначены подъ пастбища или посѣвъ.

Количество перваго рода луговъ незначительно въ сравненіи съ пространствомъ степей, въ одинаковой мѣрѣ годныхъ, какъ на сѣнокосъ, такъ и подъ запашку. Заливные луга, какъ естественно, находятся большею частью въ долинахъ рѣкъ, но есть, однакожъ, и на возвышенныхъ степяхъ ложбины, въ которыхъ собирается вода отъ таянія снѣговъ и не имѣетъ стоку; такія мѣста, будучи неудобны къ запашкѣ, представляютъ отличные сѣнокосы. На днѣпровскихъ плавняхъ есть много заливныхъ луговъ, а также и между донскими гирлами.

По официальнымъ свидѣніямъ, сѣнокосной земли въ губерніи считается около 1.412,000 десятинъ.

Урожаи травъ бываютъ различныя; они въ совершенной зависимости отъ климатическихъ условій. Иной годъ десятина можетъ дать 100 пудовъ сѣна слишкомъ, но за то случается, во время засухъ, что сгорѣвшей отъ солнца травы не стоитъ косить. Среднимъ числомъ десятина даетъ отъ 45 до 60 пудовъ.

На мѣстахъ низменныхъ, заливаемыхъ весенними водами, сборъ сѣна производится всегда въ большемъ количествѣ, чѣмъ на возвышенныхъ степяхъ, хотя качество луговаго сѣна, весьма часто перемѣшаннаго съ ка-

выше, уступаетъ степному. На возвышенныхъ етенихъ урожайъ травъ, въ одинъ и тотъ же годъ, бываетъ различный. Мѣста, разрыхленные недавними на нихъ посѣвами, имѣя свойство всасывать въ себя болѣе влаги, даютъ гораздо больше сѣна, чѣмъ цѣльна или очень старыя залежи, на которыхъ лѣтъ 10 не было посѣвовъ. Это заставляеть сельскихъ хозяевъ поддерживать, по возможности, въ большемъ размѣрѣ хлѣбопашество, не только для полученія изъ него прямыхъ выгодъ, но и дабы имѣть разрыхленную землю для обильнаго сбора травъ.

Качество степнаго сѣна много уступаетъ сѣну, собираемому на лугахъ въ средней полосѣ Россіи. Зѣвшія травы очень жестки, тяжелы и сухи; онѣ бывають нѣсколько лучше и мягче на распаихахъ, чѣмъ на цѣльнѣ. При всемъ томъ, какъ скотъ, такъ и зѣвшія лошади, привыкли къ такому сѣну, и оно составляетъ для нихъ достаточно питательную пищу.

Огромная потребность сѣна для поддержанія скотоводства и овцеводства въ губерніи и рѣзкіе переходы отъ урожая травъ къ совершенному неурожаю заставляють землевладѣльцевъ-хозяевъ собирать значительные запасы сѣна, дабы, въ случаѣ засухи, имѣть возможность прокормить свои многочисленныя стада овецъ и рогатаго скота; принимая въ расчетъ число головъ скота и овецъ (1857 года), оказывается, что для ихъ прокормленія нужно не менѣе 64 милліоновъ пудовъ сѣна, но его собирается гораздо болѣе. Полагая годичную пропорцію:

|          |            |                     |
|----------|------------|---------------------|
| для вола | 45 пудовъ, | } остальное солома, |
| — овцы   | 11 —       |                     |
| — лошади | 60 —       |                     |

нужно для 662,950 головъ рогатаго скота, считая съ буйволами — 29.832,795 пудовъ; для 2.535,872 овецъ и козъ — 27.894,592 и для 106,351 лошадей — 6.381,120, а всего 64 милліона слишкомъ. Расчетъ этотъ согласуется съ официальнымъ показаніемъ числа десятинъ сѣнокосной земли; ибо, положивъ, что на десятинѣ собирается среднимъ числомъ 50 пудовъ, — 1.412,000 десятинъ дадутъ 70 мил. пудовъ слишкомъ; изъ нихъ 64 милліона на кормъ, а остальное составитъ запасъ.

Сборъ сѣна начинается въ концѣ мая и кончается около половины іюня, исключая только заливныхъ мѣстъ, на которыхъ кошеніе производится позже.

По малому числу народонаселенія въ губерніи, сравнительно съ потребностію рабочихъ рукъ, сѣнокошеніе не можетъ быть оканчиваемо въ пору собственными жителями, а потому въ половинѣ мая губернія наполняется множествомъ работниковъ, приходящихъ изъ сосѣднихъ мѣстностей, преимущественно изъ Полтавской, Орловской и Курской губерній. Поденная плата

работникамъ возвышается значительно и, какъ выше сказано, иногда доходитъ до 1 рубля 50 копѣекъ серебромъ слишкомъ въ сутки за косаря: женщины (загребальщицы) получаютъ половину, но среднимъ числомъ цѣна держится около 75 копѣекъ мужчинъ и 35 женщинъ. Балансъ подневной платы зависитъ отъ климатическихъ условій. Во время засухъ цѣна на наемъ работниковъ падаетъ значительно. Это происходитъ отъ того, что во многихъ мѣстностяхъ, сгорѣвшей отъ солнца травы хозяева не собираютъ и пришедшіе изъ далекихъ мѣстъ косари, не находя работы, готовы наниматься за безцѣнокъ, лишь бы прокормить себя. Въ половинѣ іюня, сѣнокосъ по большей части кончается. Сѣно складывается на поляхъ въ скирды и полускирды; первая бываютъ обыкновенно въ 10 сажень длины и въ 2 ширины; полускирда считается въ 5 сажень. Скошенное сѣно первоначально собирается въ копы, имѣющія около 10 пудовъ каждая. Такихъ копъ на десятинѣ бываетъ отъ 4-хъ до 7-ми, среднимъ числомъ 5.

Для сбора сѣна употребляютъ обыкновенныя орудія — косу и грабли. Но высокая плата на наемъ работниковъ заставила нѣкоторыхъ образованныхъ помѣщиковъ обратить вниманіе на орудія улучшенныя. Изъ такихъ нововводимыхъ орудій заслуживаютъ вниманія конныя грабли. Машина эта устроивается или по образцу американской, или имѣющею нѣсколько особенный видъ. Последняя дѣлается на заводѣ г. Шумана въ Славяносербскомъ уѣздѣ и, по отзыву опытныхъ хозяевъ, удобопримѣнима къ сбору сѣна на степяхъ, гдѣ нѣтъ вовсе камней. Грабли, устроенныя по образцу американскихъ; по точному расчету, замѣняютъ отъ 7½ до 11 рабочихъ въ день и стоятъ всего около 15 рублей. Следовательно, въ одинъ день они почти вознаграждаютъ издержки на ихъ устройство. Граблями только собираютъ сѣно въ валы; но чтобы его собрать въ копы, употребляютъ валокъ, устроенный по образцу американскаго. Валокъ дѣйствуетъ весьма скоро, собирая въ рабочій день до 250 копъ; къ нему нужны: 1 работникъ, 2 погонщика и за нимъ слѣдуютъ 2 копильщика и 3 загребальщицы (\*).

Травосѣяніе въ губерніи еще не производится, хотя не подлежитъ сомнѣнію, что искусственное разведеніе травъ принесло бы значительную поль-

---

(\*) Всѣ эти сѣнокосныя машины употребляются только въ нѣсколькихъ имѣніяхъ, и то болѣе въ видѣ опыта. Вѣроятно, пройдетъ еще много времени, пока нѣкоторыя изъ нихъ войдутъ во всеобщее употребленіе; самая непривычка поселянъ обращаться съ ними весьма много противодѣйствуетъ нововведенію. Болѣе всего замѣчательно примѣненіе разнаго рода земледѣльческихъ орудій въ имѣніи отставнаго Генеральскаго Штаба полковника Христофорова. Многія изъ нихъ изобрѣтены самимъ владѣльцемъ и почти всѣ з.границными выписаны для производства опытовъ. Желательно, чтобы примѣръ его имѣлъ послѣдствій. Въ краю, гдѣ столь дороги рабочія руки, примѣненіе машинъ составляетъ всегда предметъ первостепенной важности.

зу сельскимъ хозяйствамъ, поставивъ ихъ не въ столь сильную зависимость отъ неровности урожая. Трава засѣянная могла бы скорѣе выдержать засуху и, въ обыкновенные годы, ея можно было бы собрать въ три раза болѣе, чѣмъ степной. Есть три важнѣйшихъ причины, почему въ губерніи не занимаются травосѣяніемъ: 1) оно требуетъ рабочихъ рукъ, столь дорогихъ въ этомъ краѣ; 2) посѣянная трава не удаются, по крайней мѣрѣ еще не опредѣлено, какая изъ нихъ можетъ быть примѣнена къ почвѣ и климату, и 3) относительно размѣровъ скотоводства, еще есть обширныя пространства степей, на которыхъ можно собирать достаточное количество сѣна. Впрочемъ, нѣкоторые помѣщики дѣлали опыты травосѣянія и изъ нихъ оказалось, что лучше растетъ на здѣшнихъ степяхъ тимофеева трава, какъ типъ степныхъ травъ; она не прихотлива и разъ посѣянная, разрастаясь болѣе и болѣе, ведется около 16-ти лѣтъ. Посѣвами этой травы, въ нѣкоторыхъ мѣстностяхъ, уничтожали соломы. Затѣмъ люцерна иногда удается хорошо, но вообще требуетъ глубокой обработки почвы. Ваха, или иначе горошекъ, не всегда бываетъ урожайна, потому что требуетъ условия, котораго лишены здѣшній климатъ, а именно — влаги. Разнаго рода клеверъ очень хорошо родится въ нѣкоторые годы, но черезъ три года совершенно уничтожается.

Намъ кажется, что травосѣяніе, въ непродолжительномъ времени, появится вблизи г.г. Таганрога и Ростова. Высокія цѣны на сѣно въ этихъ двухъ пунктахъ и неудобный подвозъ его изъ далекихъ окрестностей или по льду, черезъ Азовскій заливъ, раставятъ мелкопомѣстныхъ землевладельцевъ обратить на этотъ предметъ вниманіе.

### **Огородничество.**

Огородничествомъ занимаются въ губерніи всѣ земледѣльческіе классы народонаселенія, но въ весьма небольшомъ размѣрѣ и почти исключительно только для удовлетворенія домашнихъ потребностей. Недостатокъ большихъ городовъ, а вмѣстѣ съ тѣмъ и сбыта, составляетъ немаловажную причину того, что эта отрасль сельско-хозяйственной промышленности почти въ упадкѣ.

Въ нѣкоторыхъ впрочемъ мѣстностяхъ, близъ городовъ, окрестные крестьяне вывозятъ огородные овощи на базары, получая отъ этой продажи порядочныя выгоды. Въ здѣшнемъ краѣ, большая часть горожанъ при своихъ домахъ разводятъ огороды и не имѣютъ надобности закупать овощи въ окрестностяхъ; при томъ же въ нѣкоторыхъ уѣздныхъ городахъ есть жители изъ казенныхъ крестьянъ или другихъ земледѣльческихъ сословій, которые, имѣя земли, хотя и небольшія, но прилегающія къ городскимъ

полямъ, занимаются разведеніемъ огородныхъ овощей, продавая ихъ тутъ же въ городѣ, безъ всякой перевозки.

Въ нѣсколько большемъ размѣрѣ разводятся огородные овощи въ Бахмутскомъ и Славяносербскомъ уѣздахъ; въ Александровскомъ же, какъ чисто степномъ, во многихъ мѣстностяхъ даже совершенно нѣтъ огородовъ.

Въ статьѣ «о растительности» исчислены всѣ огородные овощи, какіе разводятся въ губерніи. Здѣсь скажемъ о важнѣйшихъ.

Капуста составляетъ въ этомъ краѣ необходимость для простонародья, какъ средство, предохраняющее отъ развитія цынготной болѣзни, появляющейся во время засухъ иногда въ видѣ эпидеміи. Но разведеніе этого растенія требуетъ здѣсь много ухода; недостатокъ дождей заставляетъ жителей заниматься ея поливаніемъ почти каждадневно, пока она не дойдетъ до известнаго роста, а эта работа сопряжена съ затрудненіями и вообще отрываетъ руки отъ болѣе важныхъ полевыхъ занятій. Чтобы избѣжать неудобствъ при этомъ, во многихъ селеніяхъ сажаютъ капусту на отдѣльныхъ участкахъ земли, около ручейковъ и рѣчекъ.

Средняя цѣна на капусту держится между 1 р. 20 к. и 1 р. 50 коп. за 100 головъ, но на базарахъ, въ городахъ, продаютъ головку по нѣсколькx копейкx серебромъ.

Картофель не имѣетъ важности въ этомъ краѣ, какъ пособіе къ народному продовольствію. Обиліе хлѣба ставитъ его на ряду съ огородными овощами. Многие помѣщики впрочемъ разводятъ картофель въ порядочномъ количествѣ для прокормленія дворовыхъ людей, понимая, въ какой степени можно соблюсти экономію, замѣнивъ хлѣбъ картофелемъ. Въ казенныхъ селеніяхъ, правительство покровительствуетъ разведенію картофеля и поощряетъ крестьянъ; кажется, они начинаютъ уже сознавать всю выгоду отъ разведенія этого растенія и принимаются за дѣло довольно усердно. Въ нѣкоторыхъ колоніяхъ картофель разводится въ большомъ количествѣ, что происходитъ не только отъ сознанія экономическихъ выгодъ, но и оттого, что картофель составляетъ любимую пищу колонистовъ. Въ гораздо большемъ развитіи находится въ губерніи бакчеводство; преимущественно имъ занимаются казенные крестьяне, но въ немаломъ размѣрѣ и всѣ прочіе классы хлѣбопашцевъ. Арбузы и дыни суть лучшія лакомства простонародья и почти во все продолженіе осени имѣютъ хорошій сбытъ въ городахъ. Крестьяне всѣхъ вѣдомствъ, а преимущественно казенные, съ наступленіемъ осени привозятъ на базары въ города сотни возовъ, наполненныхъ арбузами и дынями, а деньги вырученныя обращаютъ на уплату податей, сберегая излишекъ хлѣба на случай неурожая въ будущемъ году. Самые лучшіе арбузы и дыни привозятъ, изъ окрестностей, въ Рос-

овъ и Таганрогъ; продаются они довольно дешево, впрочемъ смотря по ремени. Въ концѣ августа, когда бакчи собираются съ полей, цѣна на нихъ самая меньшая: за рубль серебромъ можно купить цѣлый возъ прекрасныхъ арбузовъ; но мало по малу, съ приближеніемъ осени, цѣна постоянно увеличивается. Бакчи не съются здѣсь въ огородахъ, следовательно ихъ нельзя вполне причислить къ огороднымъ растеніямъ. Ихъ разводятъ на дѣлигѣ или старыхъ залежахъ въ полѣ, и на такой поевѣ, при урожаѣ, боръ бываетъ весьма обилентъ. Самый же урожай зависитъ отъ температуры лѣта. Чѣмъ оно жарче и суше, тѣмъ бакчи бываютъ лучшаго сорта, и наоборотъ, въ дождливыя и холодныя лѣта, хотя сборъ ихъ нѣсколько значительнѣе, но качествомъ они ниже.

### Садоводство.

Садоводство въ губерніи не достигло еще такого состоянія, чтобы отъ него получались какія-либо выгоды, хотя видны усилія всѣхъ сельскихъ массовъ народонаселенія разводить и поддерживать сады, такъ что теперь рѣдко можно встрѣтить значительное населенное мѣсто, гдѣ не были бы сдѣланы попытки къ разведенію садовъ; однакожь все это не развило еще садоводства въ губерніи до степени промышленности.

Трудность сбыта садовыхъ плодовъ, при достаточномъ количествѣ весьма вкусныхъ и дешевыхъ арбузовъ и дынь, частые неурожаи и дороговизна рабочихъ рукъ отстраняютъ земледѣльцевъ отъ надлежащаго занятія садоводствомъ. Сады, даже при большихъ помѣщичьихъ усадьбахъ, не отличаются ни качествомъ, ни количествомъ плодовыхъ деревьевъ. При многихъ усадьбахъ даже вовсе нѣтъ садовъ, а мѣста ихъ обозначаются заборами и дорожками, расчищенными для аллей и обсаженными небольшими кустами желтой акаціи и лѣсными деревьями.

Бѣдность растительности во многихъ мѣстахъ неприятнымъ образомъ просается въ глаза, какъ въ малыхъ деревняхъ, такъ и по большимъ селамъ и помѣщичьимъ усадьбамъ. Изъ послѣднихъ нужно, конечно, исключить только тѣ, гдѣ владельцы сами обращаютъ особенное вниманіе на разведеніе садовъ. Эти исключенія показываютъ ясно, что какъ климатъ, такъ и почва Екатеринославской губерніи не столько неблагоприятны для садоводства, какъ это вообще полагаютъ, и что въ этомъ, какъ и въ сельскомъ хозяйствѣ, недостатокъ рабочихъ рукъ, обращенныхъ на болѣе выгодныя производства, составляетъ главную причину неуспѣха. Здѣсь сады разводятся большею частію для украшенія мѣстности, при помѣщичьихъ усадьбахъ, и если изъ нихъ, при урожаѣ, получается довольно большое количество плодовъ, то все они идутъ для домашняго обихода, и рѣдко гдѣ, вбли-



зи городовъ, отдають сады на откупъ или вывозять плоды для продажи. При взглядѣ на мѣстность, занятую садами, можно легко убѣдиться, что при разведеніи ихъ слѣдовали указаніямъ самой природы края: сады разводили тамъ, гдѣ было болѣе воды и гдѣ почва болѣе сохраняла влажность по своему низменному положенію. Но есть также смѣлыя и иногда удачныя попытки разведенія садовъ на возвышенной сухой степи.

Въ фруктовыхъ садахъ болѣею частію произрастають яблони, груши, абрикосы, вишни, сливы и другія плодовые деревья, какъ это видно изъ статьи о растительности.

Въ лучшемъ состояніи садоводство находится въ Верхнеднѣпровскомъ, Павлоградскомъ и Славяносербскомъ уѣздахъ; въ остальныхъ же, особенно въ Александровскомъ, за исключеніемъ впрочемъ колоній, оно еще мало развито.

Въ г. Екатеринославѣ существовало училище садоводства, и это служило къ поддержкѣ въ губерніи улучшенія садовъ (1). По крайней мѣрѣ помѣщики, желая имѣть у себя садовниковъ, могли, безъ большихъ издержекъ, обучать въ училищѣ своихъ мальчиковъ, и дѣйствительно многие изъ нихъ пользовались этимъ удобствомъ, такъ что въ настоящее время лучшимъ двигателемъ садоводства служить примѣръ, подаваемый помѣщиками. Крестьяне всѣхъ вѣдомствъ, а преимущественно казенные, стараются также, при своихъ усадьбахъ, разводить небольшіе садики, которые состоятъ почти исключительно изъ вишневыхъ и лѣсныхъ деревьевъ; эти садики, въ безлѣсныхъ мѣстностяхъ, часто тѣмъ полезны, что крестьяне могутъ, въ крайней надобности, имѣть нужный лѣсъ на починку земледѣльческихъ орудій.

Въ колоніяхъ иностранныхъ поселенцевъ садоводство, подобно всѣмъ отраслямъ сельской промышленности, въ несравненно лучшемъ состояніи чѣмъ у другихъ сельскихъ хозяевъ.

Изъ казенныхъ и общественныхъ садовъ заслуживаютъ особеннаго вниманія, въ историческомъ отношеніи и какъ доказательство возможности разведенія прекрасной растительности въ здѣшнихъ степныхъ мѣстахъ 1) Петровскій паркъ въ г. Таганрогѣ; онъ лучший урокъ для хозяевъ, — говоритъ г. Скальковскій (2), — ибо пережилъ уже болѣе полутора столѣтія, не смотря на столько политическихъ переворотовъ и перемѣну своихъ хозяевъ. Паркъ этотъ — самый древній, не только въ Екатеринославской губерніи, но и во всемъ Новороссійскомъ краѣ. Начало ему положено и

(1) Это училище уже закрыто (въ 1858 году).

(2) Журн. М. В. Д. за 1852 годъ, кн. 8, стр. 247.

98 году Императоромъ Петромъ Великимъ. Онъ засѣянъ дубовымъ жодемъ въ урочищѣ Большая Черепаха, въ 4-хъ верстахъ отъ г. Таганга, и служить мѣстомъ гулянья для городскихъ жителей. Деревья въ нь достигли значительныхъ размѣровъ, хотя онъ былъ уже неразъ греблемъ. 2) Екатеринославскіе казенные сады, особенно одинъ изъ хъ — верхній, близъ въѣзда въ городъ (при которомъ было училище доводства), заслуживаетъ особеннаго вниманія. Другой — нижній, по бегу Днѣпра, противъ Монастырскаго острова, имѣетъ прекрасную мѣст- сть. Сады эти засажены еще со времени Императрицы Екатерины II, въ 1797 году повелѣно было оба сада оставить и всѣ драгоценныя стенія продать. Въ 1805 году послѣдовало повелѣніе Императора Але- ндра I герцогу Ришелье — «нижній садъ предоставить для публичныхъ иній, а верхній обратить для развѣтїа систематическаго садоводства въ антаціяхъ фруктовыхъ и рѣдкихъ деревьевъ и растений, дабы снабжать в Новороссійскій край.» Оба сада приняты были въ вѣдѣніе казны и держались на счетъ особо пожалованныхъ на то суммъ. При нихъ въ 07 году учреждено было училище садоводства. Еще есть садъ, доволь- замѣчательный по своей обширности и по хорошимъ сортамъ фрукто- хъ деревьевъ, въ посадѣ Петровскомъ (около Бердянска); онъ засажень приказанію князя Воронцова.

При нынѣшнемъ состоянїи садоводства въ губернїи, не достаеъ фрук- въ для продажи въ городахъ, и промышленники привозятъ ихъ изъ дру- гъ мѣстностей, преимущественно изъ Крыма. Цѣна на фрукты, сравни- ьно съ цѣнами въ Великороссійскихъ губернїяхъ, довольно высока.

### **Винодѣліе.**

По свойству климата въ губернїи, разведеніе значительныхъ виноград- хъ плантацій есть дѣло, хотя возможное, что доказано разведеніемъ ихъ Землѣ Войска Донскаго, однакожь весьма затруднительное. Суровыя и стѣжныя зимы не позволяютъ оставлять круглый годъ виноградныя лозы въ прикрытїа, а это требуетъ трудовъ и издержекъ, такъ что, по бли- йшимъ расчетамъ, разведеніе и сохраненіе винограда ведетъ за собою ержки, почти равныя доходу отъ продажи вина, еслибы оно даже ю довольно хорошаго качества. Слѣдовательно, успѣшное винодѣліе въ ѣмъ краѣ существовать не можетъ, и его нѣтъ въ настоящее время. Въ ѣсахъ у нѣкоторыхъ помѣщиковъ, преимущественно въ восточной части ернїи, разведены виноградныя лозы въ незначительномъ количествѣ, но ыраемый виноградъ предназначенъ для домашняго употребленія. Для ѣдажи въ г.г. Екатеринославъ, Александровскъ и другіе пункты, лежа-

ще въ западной части губернии, привозят виноградъ изъ Крыма Тауры, а также изъ Херсонской губернии, изъ с. Николаевки, гдѣ крестьяне занимаются его разведеніемъ. Въ Ростовъ и Таганрогъ онъ доставляютъ изъ окрестностей Керчи, Кубанской области (бывшаго Черноморья), Земля Войска Донскаго, а иногда и изъ другихъ мѣстъ. Цѣна за фунтъ вина града держится между 4 и 10 копейками серебромъ.

### **Разведеніе льна, табуку и другихъ растений.**

Еще не болѣе 15-ти лѣтъ, какъ разведеніе льна приняло обширные размѣры въ губернии. Поощреніемъ въ этомъ для хозяевъ послужилъ выкупъ цѣны на льняное сѣмя, имѣющее постоянное требованіе за границу. За четверть льнянаго сѣмени на мѣстѣ даютъ около 8 рублей серебромъ, а въ портовыхъ городахъ цѣна, какъ естественно, держится еще выше, такъ что изъ всѣхъ посѣвовъ, производимыхъ нынѣ въ хозяйствахъ, льняное сѣмя представляетъ самую выгодную производительность. Оно распространено уже въ хозяйствахъ помещичьихъ, гдѣ есть соответствующая почва.

Одно только условіе, и весьма впрочемъ важное, отбрасываетъ хозяевъ отъ посѣва значительнаго количества льнянаго сѣмени, именно — не достаетъ цѣлны или, по крайней мѣрѣ, очень старыхъ залежей, на которыхъ такъ ко и удается лѣтъ, а такіе участки поемі, при постоянномъ распространеніи хлѣбопашества, встрѣчаются все рѣже и рѣже. Следовательно, если ни выгодно увеличивать посѣвы льнянаго сѣмени, но это возможно, съ увѣренностью на удачу, только до нѣкоторой степени. И цѣмъ болѣе производится посѣвовъ въ одномъ имѣніи, тѣмъ менѣе можно сѣять льна такъ какъ въ подобномъ хозяйствѣ не найдется старыхъ залежей.

Въ колоніяхъ нѣмецкихъ поселенцевъ уже вполне ощутили эту необходимость, и колонисты нанимаютъ обыкновенно цѣлину, подлѣ посѣва льна, на казенныхъ или другихъ участкахъ. Посѣвъ льна въ губерніи производитъ исключительно съ цѣлю собрать сѣмя; волокно же обыкновенно сжигаютъ, хотя, при развитіи фабричной промышленности, оно могло бы быть употреблено съ пользою и доставить заводчикамъ порядочныя выгоды. Правда, что волокно здѣшняго льна не отличается бѣлизною, но и при этомъ недостатокъ оно все же могло бы имѣть свою относительную цѣнность. Къ сожалѣнію, нѣтъ никакихъ числовыхъ данныхъ, хотя приблизительныхъ изъ которыхъ можно было бы опредѣлить количество закупаемаго льна въ губерніи; но выгоды, получаемыя отъ него, отчасти указываютъ, что посѣвы льнянаго сѣмени въ губерніи не могутъ быть малы.

Разведеніе табуку еще не распространено въ губерніи, и даже тамъ

рѣдкихъ мѣстностяхъ производятся опыты. Изъ нихъ однакожь легко можно усмотрѣть, что распространеніе этого растенія, особенно въ южной ли губерніи, принесло бы немаловажныя выгоды хозяевамъ (\*). Но при этомъ требуется совершенное знаніе дѣла и тщательное наблюденіе, особенно во время сбора табаку. Климатъ въ губерніи не вполне благопріятствуетъ разведенію этого растенія. Табакъ уничтожается отъ полуградуса юга (по Реомиору), и потому трудно рассчитывать ежегодно на удачный сборъ его. Ежели же морозъ не захватитъ, то одна десятина земли въ табачной плантаціи принесетъ около 150 руб. сер. чистаго дохода, тѣмъ, что обработка ея и уходъ за табакомъ требуютъ 80 руб. сер. издержекъ; съ одной десятины можно собрать около 40 пудовъ табаку.

Изъ многихъ опытовъ оказалось, что лучше удается на здѣшной почвѣ соій сортъ американскаго табаку, называемаго *кубо*, и такой же сортъ рецнаго, называемаго *самсонъ*; прочіе требуютъ болѣе теплаго климата. Южныхъ сортовъ табакъ разводятъ во многихъ мѣстностяхъ, но вообще незначительномъ количествѣ, такъ что его даже не достаетъ для мѣстныхъ потребностей, и въ западную часть губерніи привозятъ табакъ изъ итавской, а въ восточную — изъ Астраханской губерній и другихъ мѣстностей.

Изъ прочихъ растеній, нѣсколько въ большемъ количествѣ разводятъ конопю, которой сѣмя употребляется на масло. Но конопця сѣется обыкновенно въ огородахъ, и только въ рѣдкихъ мѣстностяхъ случалось видѣть ее на поляхъ.

Подсолнечникъ сѣютъ обыкновенно возлѣ бакчей; крестьяне нерѣдко рашають опушки участковъ, занимаемыхъ бакчами, подсолнечникомъ, а когда его насаживаютъ аллеями. Когда подсолнечникъ созрѣваетъ, его, вмѣстѣ съ уборкою бакчи, собираютъ съ поля. Зерно подсолнечника употребляется на масло и въ незначительномъ количествѣ доставляется въ ближайшій городъ для продажи.

Стебель подсолнечнаго растенія остается на корнѣ до глубокой осени, тѣмъ же бакчеводы, въ досуги, забираютъ его въ свои жилища, употребляя обстановку скотныхъ загородъ или на топливо, при неимѣніи другихъ, дешевыхъ для сего матеріаловъ.

### Лѣсоводство.

Екатеринославская губернія принадлежитъ къ числу безлѣсныхъ губерній въ Имперіи. Отношеніе лѣсовъ ко всему пространству нѣсколько менѣе

(\*) Мы заимствовали эти свѣдѣнія отъ помѣщика Славяносербскаго уѣзда, г. Анненкова, занимающагося разведеніемъ табаку съ полнымъ знаніемъ дѣла.

<sup>1</sup>/<sub>60</sub>. Естественно, что, при такомъ количествѣ лѣса, его недостаточно для удовлетворенія нуждъ края, и этотъ недостатокъ пополняется покупкой лѣса изъ другихъ губерній.

Жители уѣздовъ: Екатеринославскаго, Верхнеднепровскаго, Новомиргородскаго, Павлоградскаго и Александровскаго, запасаются имъ на пристаняхъ рѣки Днѣпра: Екатеринославской, Староигренской, Лозманской-Каменинской, Невасытецкой, Гадючей Балкѣ и другихъ, куда сплавляютъ лѣсъ изъ болѣе сѣверныхъ губерній; жители Бахмутскаго и Славяносербскаго уѣздовъ — на пристаняхъ рѣки Сѣв. Донца: Харьковской и Игреньской; жители Ростовскаго уѣзда и Таганрогскаго градоначальства получаютъ лѣсъ отчасти изъ Закавказья, привозимый на каботажныхъ судахъ, но преимущественно изъ Харьковской губерніи или съ пристани Днѣпра.

Не смотря на ощутительный недостатокъ лѣса въ губерніи, нельзя сказать, чтобы имъ слишкомъ дорожили, и порубки продолжаются весьма вильно. Правда, что многія дачи помѣщиковъ тщательно охраняются: и крестьяне, на каждомъ шагѣ встрѣчая потребность въ деревѣ, не упускаютъ случая, гдѣ только можно, приобретать его покражею.

На казенные лѣса много обращено вниманія и приложены старанія къ его разведенію; при всемъ томъ можно заключить изъ нѣкоторыхъ данныхъ, что и нынѣ лѣса въ губерніи болѣе потребляются, чѣмъ разводятся.

Топка печей, вообще, производится въ западной части губерніи преимущественно кизякомъ и бурьяномъ, а въ восточной и Таганрогскомъ градоначальствѣ — каменнымъ углемъ. Въ рѣдкихъ только мѣстностяхъ, около р.р. Самары и Днѣпра, топятъ иногда деревомъ, употребляя на это, болѣею частію, древесныя вѣтви или сплавной лѣсъ изъ другихъ губерній.

Указавъ въ статьѣ «о растительности» болѣе многочисленныя породы деревъ, находящіяся въ лѣсахъ Екатеринославской губерніи, мы скажемъ здѣсь нѣсколько словъ объ употребленіи ихъ на мѣстѣ, на основаніи собственныхъ наблюденій.

По недостатку лѣсовъ въ губерніи, ни одна древесная порода не составляетъ предмета торговли внѣ ея предѣловъ. Единственнымъ почти строевымъ матеріаломъ служить дубъ. По большому требованію на него для хозяйственныхъ построекъ, онъ употребляется обыкновенно очень молодымъ и незначительной толщины; такое употребленіе дуба вызвано отчасти настоятельною потребностію. Для построекъ на сухихъ и возвышенныхъ мѣстахъ употребляется по преимуществу дубъ петровскій, или тонкослойный; для погребовъ же и другихъ построекъ въ землѣ, выбирается дубъ луговой который, какъ въ сырой почвѣ, такъ и въ водѣ, весьма проченъ. Изъ него дѣлается основа для мельницъ, плотинъ и на спускахъ свай.

Сосна, не меньше дуба годная для построекъ, употребляется несравненно рѣже, по совершенному недостатку ея въ губерніи. Въ этомъ краѣ, ли и встрѣчаются постройки изъ сосны, то непременно она была приѣзена изъ другихъ, болѣе сѣверныхъ губерній.

Чаще всего, въ окрестностяхъ г. Екатеринослава и въ самомъ городѣ, живозную сосну употребляютъ на балки въ домахъ и на половыя доски. Сосна доставляется обыкновенно сплавомъ плотами изъ губерній: Чернивской и Минской; оттуда же получаютъ, въ значительномъ количествѣ, доски для крышъ.

Древесина клена, береста, вяза, ясени или явора, употребляется обыкновенно для сухихъ, столярныхъ подѣлокъ и въ хозяйствѣ на машины и судя. Карайчина, по красотѣ своей и плотности, идетъ преимущественно на мебель. Но вообще въ губерніи производится весьма мало столярныхъ работъ изъ мѣстнаго лѣса; болшею же частію привозятъ готовые деревянные издѣлія изъ другихъ губерній. Изъ осины на мѣстѣ выдѣлываютъ рыта и деревянную посуду; ольха болшею частію распиливается на доски. Изъ вербы дѣлается различная посуда: кадки, корыта, чашки, а иногда ульи. Осокорь и породы тополя, какъ дикорастущія, такъ и разводныя, по мягкости и непрочности своей древесины, для построекъ не употребляются; изъ нихъ дѣлаютъ доски и шилевку. Низкорослыя породы явезныя, негодныя для столярныхъ издѣлій, идутъ, болшею частію, на иети, заборы и, рѣже, на плотины. Состояніе лѣсовъ въ частности по изданъ слѣдующее:

1) Въ уѣздѣ Екатеринославскомъ—господствующій возрастъ деревьевъ въ 25 до 80 лѣтъ. Деревья твердыхъ породъ кривы и низкосучны, прины чему должно искать въ томъ, что лѣсъ растетъ здѣсь отъ корней и ей срубленныхъ деревьевъ. Въ прежнія времена дозволялось, вѣроятно, эти скотъ на вырубленныхъ мѣстахъ, что крайне вредно для молодыхъ бѣговъ. Впрочемъ, плотность и твердость древесной массы здѣшняго лѣса весьма хороша, почему онъ и предпочитается рощамъ въ другихъ губерніяхъ. На ровныхъ и возвышенныхъ плоскостяхъ препятствуютъ хорошему оизрастанію тонкость черноземнаго слоя и твердость подпочвы; деревья, реходя корнями изъ одного слоя въ другой и не получая необходимаго количества соковъ, естественно засыхаютъ; къ этому же еще много способствуютъ продолжительные жары и вѣтры, извлекающіе послѣднюю влагу изъ земли. По этой причинѣ, лѣса встрѣчаются здѣсь только на болѣе влажныхъ мѣстахъ и въ оврагахъ, гдѣ слой чернозема глубже и лучше сохраняетъ сырость. Самое большое количество ихъ въ долину р. Днѣпра, такъ называемыхъ плавняхъ.

Количество всѣхъ лѣсовъ въ уѣздѣ слѣдующее:

|                                    |        |        |       |          |
|------------------------------------|--------|--------|-------|----------|
| Собственно казенныхъ . . . . .     | 1,297  | десят. | 1,102 | кв. саж. |
| ● Казенно-поселянскихъ . . . . .   | 9,973  | —      | 1,621 | — —      |
| На городскихъ выгонахъ . . . . .   | 2      | —      | 1,800 | — —      |
| Помѣщичьихъ . . . . .              | 15,637 | —      | »     | — —      |
| Иностранныхъ поселенцевъ . . . . . | 632    | —      | »     | — —      |
| Лоцманскихъ селеній . . . . .      | 54     | —      | 83    | — —      |

Итого . . . . . 27,596 — 2,206 — — (\*)

2) Въ уѣздѣ Верхнеднѣпровскомъ состояніе лѣсовъ различное: мѣстами растутъ часто, мѣстами рѣдко, но болѣе посредственной густоты, и вообще ихъ очень мало. Господствующій возрастъ деревьевъ отъ 40 до 80 лѣтъ. Деревья твердыхъ породъ нѣсколько прямѣе, чѣмъ въ Екатеринославскомъ уѣздѣ, но также низкосучны. Почва препятствуетъ расти деревьямъ на возвышенныхъ и ровныхъ плоскостяхъ, оттого въ этомъ уѣздѣ лѣса находятся исключительно на низкихъ мѣстахъ, въ долинѣ р. Днѣпра.

Количество всѣхъ лѣсовъ:

|  |       |        |       |          |
|--|-------|--------|-------|----------|
| Казенно-поселянскихъ . . . . .                 | 3,178 | десят. | 295   | кв. саж. |
| На городскихъ выгонахъ . . . . .               | 214   | —      | 320   | — —      |
| Помѣщичьихъ . . . . .                          | 1,384 | —      | 1,655 | — —      |
| Вѣдомства бывшаго Военнаго Поселенія . . . . . | 141   | —      | 1,655 | — —      |

Итого . . . . . 4,918 — 1,525 — —

3) Въ Новомосковскомъ уѣздѣ лѣса по берегамъ р. Самары довольно часты и занимаютъ, сравнительно, большія пространства. Господствующій возрастъ отъ 25 до 90 лѣтъ и болѣе. Встрѣчается немалое число прямыхъ деревьевъ, при 3-хъ и даже 4-хъ саженой вышинѣ, хотя и сучковатыхъ; почва не представляетъ препятствій къ произрастанію, но болѣею частію и здѣсь лѣса растутъ лишь въблизи рѣкъ, на низменныхъ, ровныхъ плоскостяхъ.

Количество всѣхъ лѣсовъ слѣдующее:

|  |        |        |       |          |
|--|--------|--------|-------|----------|
| Казенно-поселянскихъ . . . . .                             | 4,178  | десят. | 1,019 | кв. саж. |
| На городскихъ выгонахъ . . . . .                           | 878    | —      | 1,411 | — —      |
| Помѣщичьихъ . . . . .                                      | 23,037 | —      | 1,200 | — —      |
| Во владѣніи Новомосковскаго Самарскаго монастыря . . . . . | 251    | —      | 141   | — —      |

Итого . . . . . 28,345 — 1,371 — —

(\*) Всѣ эти цифры не вполне вѣрны, какъ заимствованныя изъ нѣсколькихъ устарѣлыхъ свѣдѣній; но, общіе итоги близки къ истинѣ; ибо разведеніе лѣсовъ не идетъ самыми быстрыми шагами.

4) Въ уѣздѣ Павлоградскомъ состояніе лѣсовъ вообще посредственное, исключеніемъ немногихъ дачъ, въ которыхъ лѣсъ довольно густъ; хотя пространства, имъ занимаемая, не слишкомъ велики. Господствующій возрастъ отъ 35 до 60 лѣтъ, Почва весьма хороша и способствуетъ прорастанію всѣхъ породъ лѣса. Если же, въ настоящее время, деревья твердыхъ породъ большею частію кривы и недолгомѣрны, то это происходитъ отъ того, что они растутъ отъ корней и пней прежде срубленныхъ деревьевъ, а не отъ самосѣва; доказательствомъ сказанному служить находящаяся въ недалекомъ отъ сихъ лѣсовъ разстояніи, сбереженная дача охотника Новососковского уѣзда Родзянки, въ которой имѣются дубы значительныхъ размѣровъ и вышины, при весьма прямомъ ростѣ. Лѣса въ авлоградскомъ уѣздѣ большею частію тянутся по лѣвому берегу р. Саары, отъ г. Павлограда, вдоль ея теченія.

Количество ихъ:

|                                       |       |        |       |     |      |
|---------------------------------------|-------|--------|-------|-----|------|
| азенно-поселянскихъ . . . . .         | 2,440 | десят. | 267   | кв. | саж. |
| а городскихъ выгонахъ . . . . .       | 157   | —      | 2,010 | —   | —    |
| охотничьихъ . . . . .                 | 4,021 | —      | —     | —   | —    |
| общихъ между казною и частными лицами | 614   | —      | 1,417 | —   | —    |
| <hr/>                                 |       |        |       |     |      |
| Итого                                 | 7,233 | —      | 1,321 | —   | —    |

5) Въ уѣздѣ Александровскомъ лѣсовъ вообще очень мало, сравнительно съ его пространствомъ, такъ что они почти незамѣтны, будучи разросаны малыми участками на 16-ти тысячахъ кв. верстѣ. Господствующій возрастъ отъ 25 до 50 лѣтъ. Подпочва во многихъ мѣстахъ препятствуетъ растенію. Лѣса находятся исключительно на низменныхъ мѣстахъ и берегамъ рѣчекъ.

Количество ихъ:

|                                    |       |        |     |     |      |
|------------------------------------|-------|--------|-----|-----|------|
| азенно-поселянскихъ . . . . .      | 1,214 | десят. | 738 | кв. | саж. |
| а городскихъ выгонахъ . . . . .    | 197   | —      | 200 | —   | —    |
| охотничьихъ . . . . .              | 7,065 | —      | —   | —   | —    |
| иностранныхъ поселенцевъ . . . . . | 229   | —      | —   | —   | —    |
| <hr/>                              |       |        |     |     |      |
| Итого                              | 8,705 | —      | 938 | —   | —    |

6) Въ уѣздѣ Бахмутскомъ есть дачи, въ которыхъ лѣсъ растетъ довольно часто. Господствующій возрастъ отъ 25 до 80 лѣтъ. Мѣстность грунта земли, большею частію каменистый, противодѣйствуетъ растенію лѣсовъ на возвышенныхъ мѣстахъ, почему лѣса встрѣчаются въ низкихъ мѣстахъ, хотя впрочемъ есть участки лѣса и на ровной степи, гдѣ подпочва земли не слишкомъ тверда.

Количество лѣсовъ въ этомъ уѣздѣ слѣдующее:



|                                       |       |        |       |          |
|---------------------------------------|-------|--------|-------|----------|
| Казенно-поселянскихъ . . . . .        | 1,610 | десят. | 2,394 | кв. саж. |
| Помѣщичьихъ . . . . .                 | 5,242 | —      | —     | —        |
| Луганскаго литейнаго завода . . . . . | 598   | —      | 2,327 | —        |

Итого 7,451 — 2,321 —

7) Въ уѣздѣ Славяносербскомъ состояніе лѣсовъ такое же, какъ и въ Бахмутскомъ; мѣстами есть дачи довольно частаго лѣса, но встрѣчается много низкорослаго и рѣдкаго. Гористая и каменистая мѣстность этого уѣзда препятствуетъ расти лѣсамъ на возвышенныхъ мѣстахъ, почему болѣею частію находятся въ долинахъ рѣкъ и оврагахъ, гдѣ черноземный слой довольно глубокъ и деревья, при извѣстномъ возрастѣ, не встречаютъ такихъ слоевъ земли, изъ которыхъ корни не могутъ почерпнуть нужныхъ соковъ.

Количество лѣсовъ:

|   |       |        |       |          |
|---|-------|--------|-------|----------|
| Собственно казенныхъ . . . . .          | 978   | десят. | 244   | кв. саж. |
| Казенно-поселянскихъ . . . . .          | 5,236 | —      | 1,756 | —        |
| На городскихъ выгонахъ. . . . .         | 81    | —      | 1,327 | —        |
| Помѣщичьихъ . . . . .                   | 8,528 | —      | —     | —        |
| Спорныхъ между казною и частными лицами | 1,256 | —      | 647   | —        |
| Луганскаго литейнаго завода . . . . .   | 699   | —      | 700   | —        |

Итого 16,779 — 2,274 —

Въ Ростовскомъ уѣздѣ и Таганрогскомъ градоначальствѣ всего только 116 десятинъ лѣса.

Во всей же Екатеринославской губерніи, съ градоначальствомъ, состоитъ лѣсовъ 101,147 десят. 1,329 саж.

Весьма любопытный вопросъ состоитъ въ томъ, въ какой мѣрѣ разведение лѣсовъ въ Екатеринославской губерніи есть дѣло возможное? Мнѣніе объ этомъ предметѣ различно: одни думаютъ, что разведение ихъ весьма затруднительно, потребуетъ значительныхъ капиталовъ и времени, и только когда количество лѣсовъ не можетъ достигнуть той степени, чтобы недостатокъ въ нихъ не былъ осязателенъ. Такое мнѣніе основываютъ на томъ, что на возвышенныхъ мѣстахъ, въ большей части губерніи, черноземный слой слишкомъ тонокъ, а подпочва не позволяетъ распространяться корнямъ; слѣдовательно, дабы посадить дерево, желая, чтобы оно достигло значительнаго возраста, нужно рыть глубокую яму и наполнять ее черною землемъ — работа весьма затруднительная.

Другіе, наоборотъ, полагаютъ разведение лѣсовъ дѣломъ легкимъ и считаютъ его необходимымъ для уравниванія температуры климата, уменьшенія силы вѣтровъ, а тѣмъ самымъ и уменьшенія засухи, составляющей главнѣйшую опасность для лѣсовъ.

ий недостатокъ климата. Всѣ эти мнѣнія, по нашему усмотрѣнію, основанному на многихъ свидѣніяхъ, собранныхъ въ разныхъ пунктахъ губерніи и отъ разныхъ лицъ, пользующихся большимъ или меньшимъ авторитетомъ, по своей опытности въ разведеніи садовъ и деревьевъ вообще, имѣютъ отчасти основаніе, однакожь составляютъ крайности.

Разведеніе лѣсовъ въ Екатеринославской губерніи возможно даже на возвышенныхъ мѣстахъ, что уже фактически доказано колонистами, и нельзя сказать, чтобы было затруднительно въ мѣстахъ низменныхъ, гдѣ есть достаточно влаги и черноземный слой довольно толстъ; однакожь, на возвышенныхъ степяхъ, хотя это разведеніе и возможно, но дѣйствительно требуетъ много заботъ. На степяхъ, лѣтомъ, земля на довольно глубокое пространство пересыхаетъ, и небольшіе корни только что поднимающихся деревьевъ не могутъ встрѣтить влажной почвы; поливать же ихъ потребовалось бы огромныхъ трудовъ; притомъ есть много мѣстностей, гдѣ черноземный слой на возвышеніяхъ неглубокъ, а подпочва препятствуетъ свободному распространенію корней дерева.

Вотъ почему намъ кажется, что и слишкомъ много трудовъ, и еще больше времени нужно, чтобы развести лѣса на возвышенныхъ мѣстахъ въ количествѣ, достаточномъ для противодѣйствія силѣ вѣтровъ и увеличенія влаги въ воздухѣ. Но за то на низменныхъ мѣстахъ, еслибы, напримеръ, правительство сдѣлало обязательнымъ, подъ взысканіемъ штрафа, каждому земледѣльческому семейству посадить каждый годъ извѣстное число деревьевъ, лѣса могли бы быть разведены въ такой мѣрѣ, что со временемъ недостатокъ ихъ не былъ бы столь тяжело ощущителенъ. Это ясно и фактически доказываютъ рощи, засаженныя колонистами, и на Екатеринославской фермѣ (нынѣ упраздненной).

Лѣса въ губерніи иногда много терпятъ отъ гусеницы, объѣдающей листья и сѣмена, а также въ низменныхъ мѣстахъ нерѣдко отъ снѣговъ, вѣя и ожеледа; другихъ мѣстныхъ причинъ, навносящихъ вредъ лѣсамъ, не замѣчено.

### Скотоводство.

Малороссійскій край искони былъ краемъ скотоводства. Иродотъ, мѣдианецъ Ольвии и Пантикапеи, намеки историковъ среднихъ вѣковъ, документы шорожскіе, — все подтверждаетъ эту истину. Во времена болѣе близкія къ намъ, въ XVII и XVIII столѣтіяхъ, лошади запорожскія славилась во всей Россіи, а скотъ, такъ называемый черкасскій, былъ извѣстенъ и въ значительной части западной Европы; онъ покупался въ Германію и въ объ-

наши столицы (1); не подлежит сомнѣнiю, что главное богатство здѣшней мѣсть заключалось только въ скотоводствѣ, когда въ нихъ еще кочевали племя на несѣдлыя. Въ настоящее же время, когда край этотъ населенъ и хлѣбопашество усиливается постепенно, скотоводство уже не составляетъ единственной отрасли сельско-хозяйственной промышленности; при всемъ томъ оно по выгодамъ, доставляемымъ земледѣльцамъ, въ нѣкоторыхъ мѣстностяхъ губернiи и нынѣ преобладаетъ надъ земледѣлiемъ; въ большей же части можетъ быть поставлено наравнѣ съ симъ послѣднимъ и только въ весьма незначительныхъ, приморскихъ частяхъ губернiи и градоначальствѣ, доходы доставляемые хлѣбопашествомъ, рѣшительно преобладаютъ надъ выгодами отъ скотоводства.

### РОГАТЫЙ СКОТЪ.

Рогатый скотъ употребляется землевладѣльцами преимущественно какъ рабочая сила, безъ которой, при свойствахъ здѣшней почвы, успѣшное хлѣбопашество было бы затруднительно (2); но, кромѣ полевыхъ работъ, онъ полезенъ еще во многихъ другихъ отношенiяхъ. Перевозка тяжестей производится почти исключительно на волахъ и она имѣетъ преимущество по дешевизнѣ своей, надъ перевозкой посредствомъ лошадей. Не буди въ губернiи значительнаго числа рогатаго скота, при столь еще несовершенныхъ путяхъ сообщенiй, перевозка сельскихъ продуктовъ на мѣста сбыта равнялась бы стоимости ихъ на сихъ послѣднихъ; слѣдовательно хлѣбопашество должно было бы значительно упасть. Какъ предметъ торговли, рогатый скотъ или продается гуртами, въ другiя губернiи и Царство Польское, или же ведется торговля, въ большихъ или меньшихъ размѣрахъ, саломъ, кожами, мясомъ, молокомъ, рогами и костями. Весьма важную необходимость въ губернiи составляетъ пометъ скота, употребляемый, подъ названiемъ кирпича или кизяка, для топлива.

Таковы выгоды и такова необходимость содержанiя большаго количества рогатаго скота; при всемъ томъ, однакожь, ни въ одномъ хозяйствѣ не разводятъ его въ видахъ полученiя выгодъ отъ продажи, а только содержатъ исключительно въ такой мѣрѣ, въ какой онъ нуженъ для обработки полей; продаютъ же обыкновенно старыхъ воловъ, негодныхъ къ работамъ, замѣняя ихъ новыми, молодыми. Подобный хозяйственный расчетъ происходитъ отъ того, что содержанiе рогатаго скота для продажи, требуя значитель-

(1) Журналъ Мин. Внут. Дѣлъ, книга 6-я, стр. 357 статья, г. Скальковскаго.

(2) Впрочемъ въ колонiяхъ обработка полей производится большею частiю посредствомъ лошадей, что и доказываетъ не только возможность, но даже существенную выгоду замѣнить рогатый скотъ лошадьми и во всѣхъ другихъ хозяйствахъ,

аго количества корма, не доставляетъ между тѣмъ тѣхъ доходовъ, какіе можно получить при содержаніи тонкорунныхъ овецъ на этомъ же кормѣ.

Число головъ рогатаго скота въ губерніи (безъ градоначальства) было:

|              |                              |
|--------------|------------------------------|
| Въ 1853 году | 603,464.                     |
| — 1854 —     | 612,757 (прибыло 9,293).     |
| — 1855 —     | 520,850 (убыло 91,907).      |
| — 1856 —     | 566,981 (прибыло 46,131).    |
| — 1857 —     | 573,892 (прибыло 6,911). (*) |

Изъ этихъ цифръ усматривается, что въ 1855 году произошла значительная убыль рогатаго скота; хотя въ этотъ годъ были и эпидемическіе падежи, но главная причина убыли заключалась въ крайнемъ изнуреніи его, отъ перевозки огромнаго числа тяжестей, для снабженія арміи продовольствіемъ, во время Крымской войны; слѣдовательно изъ этихъ цифръ трудно сдѣлать заключеніе, въ какой мѣрѣ упадетъ или развѣнется скотоводство въ губерніи.

Въ Таганрогскомъ градоначальствѣ въ 1857 году считалось 88,399 оловъ скота, а всего въ губерніи и градоначальствѣ 662,291.

Число головъ рогатаго скота, въ настоящее время, въ губерніи, едва удовлетворяетъ самымъ необходимымъ потребностямъ. Здѣшняя тяжелая почва требуетъ плуга въ 3 или 4 пары воловъ для паханія, а далеко не каждое земледѣльческое семейство можетъ одержать такое количество скота. Если бы даже увеличить число его вдвое, то и тогда еще не было бы избытка рабочей силы.

О породахъ рогатаго скота уже сказано въ статьѣ объ естественныхъ произведеніяхъ края; здѣсь прибавимъ только, что порода украинская или черкасская, повсемѣстно распространенная въ губерніи, по свойствамъ своимъ, весьма полезна въ этихъ мѣстностяхъ, гдѣ на молочные продукты почти не обращено никакого вниманія, а, главное, требуется отъ скота — сила. Безъ сомнѣнія, венгерская порода еще болѣе имѣетъ преимуществъ въ этомъ отношеніи, но разведеніе ея въ губерніи еще только въ зародышѣ.

Содержаніе скота здѣсь, какъ и во всехъ степныхъ мѣстностяхъ, можно сказать, небрежно: зимою, не смотря на сильнѣйшіе вѣтры, а иногда и трескучіе морозы, нѣрѣдко скотъ остается подъ открытымъ небомъ, день и ночь, въ загородахъ, гдѣ его кормятъ преимущественно соломой и только рабочимъ воламъ, чтобы поддержать ихъ силы, даютъ сѣно. Безъ сомнѣнія, такой образъ содержанія скота, при частыхъ притомахъ

---

(\*) Хотя эти числа сомнительной вѣрности и по всей вѣроятности значительно уменьшены, но все же изъ нихъ можно составить себѣ хотя приблизительное понятіе о количествѣ рогатаго скота.

васухахъ и недостатокѣ корма, увеличиваетъ падежи, истреблявшіе въ минныя годы около  $\frac{1}{3}$  наличнаго числа головъ.

Всѣ перевозки тяжестей, какъ уже было выше сказано, производятся на волахъ, которые, довольствуясь подвознымъ кормомъ, не требуютъ столько ухода и издержекъ, какъ лошади; потому здѣшніе крестьяне большею частію и не держатъ лошадей, а всѣ свои передвиженія, во всякое время года, производятъ на волахъ. Само собою разумѣется, что при этомъ скотъ изнуряется, каковымъ и поступаетъ часто въ продажу.

Сбытъ рогатаго скота бываетъ на мѣстѣ или на ярмаркахъ. Гуртовщики, или люди торгующіе скотомъ, ѣздятъ по деревнямъ и закупаютъ его иногда въ значительномъ числѣ головъ. Цѣна за вола держится между 20-ти и 40 рублей серебромъ.

На выгоды отъ молочныхъ продуктовъ здѣсь почти не обращено вниманія, не смотря на сравнительную дороговизну молока и масла. Вообще коровъ содержатъ мало, а въ большей части мѣстностей даже не выдѣлываютъ масла или сыра на продажу.

Въ нѣсколькихъ колоніяхъ эта отрасль промышленности болѣе развита, но она достигла бы значительныхъ размѣровъ, еслибы не было другихъ, болѣе выгодныхъ и менѣ хлопотливыхъ источниковъ къ приобретению чистаго дохода; этотъ послѣдній расчетъ, вѣроятно, имѣетъ въ этомъ отношеніи большое влияние на прочіе классы производителей.

#### ЛОШАДИ.

Не смотря на бывшую славу запорожскихъ лошадей еще въ прошломъ столѣтіи и на многія поощренія правительства, нежалѣвшаго большихъ издержекъ для усиленія въ Екатеринославской губерніи коневодства, оно никогда не процвѣтало, и въ настоящее время окончательно клонится къ упадку, такъ что, если и остались въ губерніи довольно значительные заводы нѣкоторыхъ помѣщиковъ, то это можно приписать любви ихъ къ этимъ животнымъ. Причина такого упадка кроется въ недостаткѣ выгодъ, приносимыхъ конскими заводами, по крайней мѣрѣ сравнительно съ другими отраслями сельскаго хозяйства, напримѣръ овцеводствомъ.

По замѣчаніямъ нѣкоторыхъ владѣльцевъ заводовъ, въ послѣдніе годы, со времени начала Крымской войны, конскіе заводы, вмѣсто какой-нибудь выручки, для покрытія издержекъ на кормъ лошадей и уходъ за ними, приносили только убытокъ, вслѣдствіе весьма ограниченнаго требованія лошадей ремонтерами. Вообще же ясно видно изъ многихъ данныхъ, что разведеніе хорошихъ породъ лошадей не можетъ усилиться въ губерніи; но за то, до нѣкоторой степени, можетъ увеличиться количество лошадей

юстныхъ, не требующихъ особенныхъ заботъ и издержекъ на свое содержаніе. Впрочемъ и это только до нѣкоторой степени, именно—до необходимаго количества для самихъ жителей губерніи, а не для продажи, отъ которой едва-ли можно было бы получить выручку, вознаграждающую владельца за кормъ въ продолженіи нѣсколькихъ лѣтъ.

Въ настоящее время крестьяне всѣхъ вѣдомствъ содержатъ простыхъ лошадей, не отличающихся ни силой, ни ростомъ, ни способностью нести труды. По мнѣнію нѣкоторыхъ знатоковъ, эти лошади уступаютъ породамъ крестьянскихъ лошадей въ Великороссійскихъ губерніяхъ, что даже кажется довольно невѣроятнымъ, ибо является вопросъ, куда же шлась — нѣкогда столь славная — порода запорожскихъ лошадей? \*

Помѣщики имѣютъ какъ заводскихъ лошадей, употребляемыхъ въ экипажи, такъ и разныхъ другихъ. Нѣкоторые содержатъ табуны степныхъ лошадей, съ цѣлью молотить хлѣбъ, но это впрочемъ довольно рѣдко.

Колонисты содержатъ большею частію смѣшанную породу, происходящую отъ простыхъ матокъ и кровныхъ жеребцовъ. Количество лошадей въ колоніяхъ весьма значительно въ сравненіи съ другими деревнями и селами, такъ какъ онѣ тамъ употребляются для полевыхъ работъ.

Содержаніе табуновъ степныхъ лошадей, если онѣ не употребляются въ вѣды, мало стоитъ владельцамъ. Такія лошади ходятъ здѣсь по степи въ ранней весны до самой глубокой осени, а на зиму загоняются вмѣстѣ съ скотомъ и прокармливаются соломой.

|                |              |        |
|----------------|--------------|--------|
| Число лошадей: | въ 1853 году | 78,931 |
|                | » 1854 »     | 82,991 |
|                | » 1855 »     | 82,698 |
|                | » 1856 »     | 90,352 |
|                | » 1857 »     | 85,142 |

Колебаніе цифры прибыли и убыли, вѣроятно, произошло отъ падежей. Въ Таганрогскомъ градоначальствѣ въ 1857 году было 21,209, а всего губерній и градоначальствъ 106,351.

#### ОВЦЕВОДСТВО.

Въ общемъ обзорѣ селско-хозяйственной промышленности уже было сказано, что овцеводство въ Внатѣринославской губерніи, по выгодамъ, ставляемымъ владельцамъ, можетъ быть поставлено наравнѣ съ хлѣбошествомъ. Такія выгоды собственно приносятъ тонкорунныя овцы, которыя усиліями правительства, постоянно пекущагося о пользахъ этого края, были доставлены изъ Испаніи и Венгріи въ Новороссійскій край, дагѣ какъ въ прошедшемъ полустолѣтіи; до этого времени здѣсь были

только простые овцы, оставшіяся и донынѣ, но въ меньшемъ количествѣ противъ тонкорунныхъ.

Въ Екатеринославской губерніи тонкорунное овцеводство едва въ 1836 году началъ повсемѣстно распространяться. Первыя, лучшія овчарни завезены были барономъ Штиглицемъ, на земляхъ бывшей Запорожской Сѣчи, въ имѣніи, называемомъ теперь Грушевкой; но не менѣе значительныя стада содержались князьями Воронцовымъ и Кочубеемъ, баронессою Франкъ, Синельниковымъ и другими.

Слѣдовало бы удивляться столь сильному развитію тонкоруннаго овцеводства въ такое короткое время, если сравнить нынѣшнее его состояніе съ состояніемъ въ 1820 годахъ. Но вопросъ объясняется самъ собою: главная причина къ поощренію всѣхъ сельско-хозяйственныхъ улучшеній заключается въ выгодахъ, доставляемыхъ заводчикамъ.

Тонкорунное овцеводство съ перваго начала такъ поощряло хозяевъ, что каждый, имѣвшій капиталъ, охотно пожертвовалъ имъ на предпріятіе, отъ котораго легко могъ надѣяться выручить около 25 процентовъ, если не считать цѣнности земли, на которой пасутся овцы (ибо она, въ свою очередь, идетъ подъ хлѣбопашество). Само собою разумѣется, что вся выгода содержанія тонкорунныхъ овецъ заключается въ продажѣ шерсти. Не есть много необходимостей, заставляющихъ держать также простыхъ овецъ, не смотря на сравнительно низкую цѣну ихъ шерсти; онѣ нужны преимущественно для престопа родья.

Число простыхъ овецъ:

|                   |          |                 |
|-------------------|----------|-----------------|
| Въ 1853 году было | 560,809  |                 |
| 1854 » »          | 594,446, | прибыло 33,637. |
| 1855 » »          | 625,276, | — 30,830.       |
| 1856 » »          | 601,981, | убыло 13,295.   |
| 1857 » »          | 610,989, | прибыло 9,008.  |

Въ Таганрогскомъ градоначальствѣ въ 1857 году было простыхъ овецъ 132,542.

А всего въ губерніи и градоначальствѣ — 743,531.

Изъ этихъ цифръ можно сдѣлать заключеніе, что разведеніе простыхъ овецъ также нѣсколько усиливается, не смотря на падежи въ 1856 году.

Эта простая порода называется здѣсь породой волошской или степной. Такія овцы преимущественно содержатся крестьянами и шерсть ихъ употребляется на выдѣлку простаго сукна, изъ котораго рабочія сословія шьютъ себѣ одежду. Кожа этихъ овецъ употребляется на тулупы, а мясо поступаетъ въ продажу.

Такое же назначеніе имѣетъ и другая порода здѣшнихъ овецъ — цыганъ

ая или настоящая волонская, дающая превосходную, длинную и толую шерсть, хотя не столь мягкую, какъ породы улучшенныя. Последняя въ перевѣшалась и слилась съ простой, что едва можно замѣтить съ ея существованіемъ.

Число тонкорунныхъ овецъ въ губерніи было:

Въ 1853 году 1.589,729.

1854 » 1.689,863 (прибыло 100,134).

1855 » 1.735,717 ( — 45,854).

1856 » 1.683,424 (убыло 42,293).

1857 » 1.705,938 (прибыло 22,514).

Въ градоначальствѣ въ 1857 году было — 64,772.

А всего въ губерніи и градоначальствѣ 1.769,710.

Тонкорунное овцеводство, въ послѣднія 5 лѣтъ, также усилилось; но судя по числу десятинъ земли въ губерніи, равняющемуся слишкомъ 6.000,000, принявъ во вниманіе, что изъ этого числа подъ сѣнокосъ можетъ быть назначено въ наибольшей мѣрѣ  $\frac{2}{3}$  всего пространства, трудно предполагать, чтобы тонкорунное овцеводство могло еще значительно усиливаться, имѣя болѣе, что оно поддерживается исключительно въ помѣщичьихъ имѣніяхъ и колоніяхъ иностранныхъ поселенцевъ; всѣ же прочія земледѣльскія сословія, болышею частью, ограничиваются содержаніемъ простыхъ овецъ. Болѣе всего овцеводство развито въ уѣздахъ Новомосковскомъ и Павлоградскомъ, а совершенно не занимаются имъ въ окрестностяхъ Таганрога и Ростова, получая отъ продажи сѣна въ эти города болѣе, чѣмъ бы можно было выручить при содержаніи на этомъ кормѣ тонкорунныхъ овецъ.

Въ губерніи вообще, по количеству головъ и породамъ овецъ, слѣдуютъ овчарни у помѣщиковъ Екатеринославскаго уѣзда — барона Штиглица, Струкова и Миклашевскаго; Верхнеднѣпровскаго — княгини Кочубей; Новомосковскаго — князя Воронцова и Гавриленка; Александровскаго — Иваненкова и графовъ Канкриныхъ; Павлоградскаго — Герцевича, Абазы Павлова; Бахмутскаго — барона Фитингофа, Мерцалова и Котляревскаго; Мариупольскаго — Сомова; Ростовскаго — Шабельскаго. Изъ тонкорунныхъ овецъ болѣе всего доставляетъ выгоды порода *Nigretta merino*, состоящая смѣсь между *Escorial merino* и *Infantado merino*. Шерсть такихъ овецъ, не будучи слишкомъ тонка, имѣетъ значительное требованіе границу и всегда хороша цѣны.

Цѣна за тонкорунную овцу обыкновенно держится около 3-хъ р. сер.; бараны стоятъ несравненно дороже: цѣна за барана хорошей породы *Nigretta merino* часто превосходитъ 150 руб. сер., но за обыкновенныхъ ягнятъ отъ 60 до 100 р. с. Цѣна за ягнятъ къ осени не превосходитъ



40 коп. сер., а иногда бывает и ниже. Въ стадахъ овецъ наблюдаютъ чтобы было не менѣе одного барана на 50 матокъ.

Количество чистаго дохода въ годъ съ каждой овцы въ помѣщичьихъ имѣніяхъ можно, приблизительно, положить отъ 75 коп. до 4 руб. сер. Само собою разумѣется, что при этомъ опредѣленіи дохода мы принимаемъ во вниманіе только издержки на сборъ сѣна для прокормленія овцы и плату наемнымъ пастухамъ, за стрижку и пр.; но не беремъ въ расчетъ цѣнности земли, предназначаемой подъ сѣнокосъ. Такъ, напримѣръ, одна овца стоитъ 3 р. сер., а одинъ баранъ на 50 матокъ, положимъ, будетъ оцѣненъ въ 50 руб.; слѣдовательно круглымъ числомъ овца обойдется въ стадѣ 4 р. с. слишкомъ. За шерсть и за ягненка получается около 4 р. 50 к. с., но издержки на сборъ сѣна и уходъ за овцами будутъ стоить отъ 50 до 75 к. сер. на каждую голову; слѣдовательно чистый доходъ, какъ выше сказано, равняется 75 коп. сер., а много 4 р. сер.,—что съ ставитъ отъ 20% до 25% за капиталъ.

Совершенно другой будетъ расчетъ, еслибы кто намѣренъ былъ приобрести землю съ единственною цѣлю—развести тонкорунныхъ овецъ. Въ этомъ случаѣ нужно уже принимать во вниманіе цѣнность земли. И такъ напримѣръ: положимъ, что достаточно будетъ  $\frac{2}{3}$  десятины на содержаніе одной овцы; цѣна за нее, считая съ солончаками, на которыхъ овцы находятъ для себя кормъ, не будетъ превышать 13 р. сер.; причисливъ къ этому цѣну одной овцы,—получимъ 17 р. сер.; въ такомъ случаѣ за капиталъ выручится только отъ 5 до 6 процентовъ.

Трудно указать съ точностію, какое количество сѣнокосной земли нужно на содержаніе одной овцы; обыкновенно полагаютъ отъ  $\frac{1}{2}$  до  $\frac{2}{3}$  десятины, такъ что имѣніе въ 1000 десятинъ можетъ имѣть отъ 1300 до 2000 овецъ, при производствѣ въ немъ хлѣбопашества въ небольшомъ размѣрѣ.

Случается однакоже значительное нарушеніе этой пропорціи, зависящее отъ многихъ причинъ, и въ большей части мѣстностей, самую выгодную пропорцію будетъ, кажется, та, если число головъ овецъ не превышаетъ числа десятинъ земли.

Здѣсь вообще многіе сельскіе хозяева такъ увлекаются выгодами содержанія тонкорунныхъ овецъ, притомъ—же онѣ такъ скоро умножаются, что въ имѣніяхъ количество овецъ часто превышаетъ возможность содержанія ихъ. Вотъ отчего бываетъ замѣтно нѣкоторое небреженіе въ уходѣ за ними.

Тонкорунныя овцы требуютъ хорошихъ сараевъ для своего помѣщенія на зиму, лучшаго корма и постоянной бдительности человѣка, спеціально

накомненнаго съ этимъ дѣломъ; однакожь нельзя сказать, чтобы онѣ ли слишкомъ нѣжны. Едва-ли даже тонкорунныя овцы не болѣе переливы, чѣмъ простыя, но если случаются между ними большіе падежи, это скорѣе можно приписать содержанію ихъ, въ значительномъ числѣ ювъ, въ сараяхъ, при чемъ одна другую заражаетъ. Простыя овцы, дучи распределены, по нѣскольку штукъ, въ крестьянскихъ хозяйствахъ, вѣютъ менѣе случаевъ подвергаться заразѣ. Помѣщики, имѣющіе большія ада, обыкновенно держать овчарей (нѣмцевъ) или же, въ небольшихъ вѣняхъ, собственные ихъ люди исправляютъ эту должность, будучи практически ознакомлены съ уходомъ за овцами. Но много есть и такихъ вѣній, въ которыхъ ни хорошаго помѣщенія, ни хорошаго ухода не ваецъ. Кормятъ овецъ на половину сѣномъ и на половину соломой, будая притомъ, чтобы солому давать имъ по утру, когда онѣ голодны; но же обыкновенно отпускаютъ къ вечеру. — Для 1000 головъ нужно кдйй день одинъ возъ соломы и одинъ сѣна.

При заведеніи тонкоруннаго овцеводства въ какомъ-либо имѣніи, ако покупаютъ стада за чистый капиталъ, а болѣею частію берутъ четырехлѣтнее содержаніе чужихъ овецъ изъ имѣній, въ которыхъ коество ихъ, отъ приплода, превышаетъ возможность выкормить ихъ. адылецъ овецъ получаетъ при этомъ половину дохода изъ шерсти, а держатель — другую половину и приплодъ. Такимъ образомъ, по истекніи 4 лѣтъ, содержатель возвращаетъ стадо владѣльцу, имѣя у себя юе же отъ приплода, да притомъ и не издержавъ ничего на ихъ сожаніе: ибо половина выручки за шерсть покроетъ издержки на уходъ кормъ.

#### ПРОЧІЯ ДОМАШНІЯ ЖИВОТНЫЯ.

Кромѣ рогатаго скота, лошадей и овецъ, въ губерніи содержатъ еще ней, козъ и, въ маломъ количествѣ, буйволовъ; но всѣ эти животныя гавляютъ второстепенную отрасль скотоводства, и количество ихъ не вышаецъ мѣстныхъ потребностей. Болѣе всего содержатъ свиней, какъ оходимыхъ для пици престо народа; затѣмъ козы имѣются въ посреденномъ количествѣ; буйволовъ же, кажется, можно найти только въ иупольскомъ Греческомъ округѣ.

Число свиней (въ 1857 году) . . . . . 173,373.

Число козъ . . . . . 21,631.

Число буйволовъ . . . . . 660.

Вотъ общіе выводы по губерніи и градоначальству о числѣ разнаго а скота на каждую версту и на 100 душъ народонаселенія:

На 1 квадратную версту приходится:

|                                |        |
|--------------------------------|--------|
| Лошадей . . . . .              | 1,78.  |
| Рогатаго скота . . . . .       | 11,13. |
| Овецъ (всѣхъ породъ) . . . . . | 42,26. |
| Свиной . . . . .               | 3,08.  |
| Козь . . . . .                 | 0,36.  |

На 100 человекъ обоого пола:

|                                |         |
|--------------------------------|---------|
| Лошадей . . . . .              | 40,11.  |
| Рогатаго скота . . . . .       | 63,00.  |
| Овецъ (всѣхъ породъ) . . . . . | 239,18. |
| Свиной . . . . .               | 16,49.  |
| Козь . . . . .                 | 2,05.   |

### Пчеловодство.

Пчеловодство въ Екатеринославской губернии не развито въ значительныхъ размѣрахъ, да и едва-ли эта отрасль хозяйственной промышленности можетъ когда-либо принести производителямъ большія выгоды. Въ здѣшнихъ степныхъ мѣстахъ пчелы не находятъ достаточно растеній для извлеченія изъ нихъ меду, не потому впрочемъ, чтобы этихъ растеній было мало, но отъ того, что, при сухости климата, большая часть ихъ засыхаетъ, начиная съ юня, оставаясь такою до самой зимы. Значительныя пасѣки въ хозяйствахъ, заведенныя съ цѣлю извлеченія выгоды отъ продажи воску и меду, рѣдко встрѣчаются въ губернии, хотя содержание ихъ не требуетъ особыхъ издержекъ. Но въ крестьянскихъ хозяйствахъ есть по два и болѣе пня, изъ которыхъ медъ употребляется крестьянами на домашнія нужды, а воскъ идетъ въ продажу. Въ болѣе обширномъ размѣрѣ относительно своихъ средствъ, занимаются пчеловодствомъ священноцерковно-служители, получающіе отъ этой отрасли промышленности немаловажныя для себя выгоды. Пудъ воску на мѣстѣ стоитъ отъ 13 до 15 рублей, а меду отъ 2 руб. 50 коп. до 4 рублей. Отъ одного пня можно получить отъ 3-хъ до 5-ти рублей серебромъ чистаго дохода.

### Звѣринные промыслы.

Звѣринаго промысла въ губернии не существуетъ; но охотою, для проведения времени, занимаются очень многіе, преимущественно помѣщики. По малому количеству лѣсовъ въ губернии, охотятся болѣею частью на степяхъ, убивая степную дичь или ловя борзыми зайцевъ, которые здѣсь водятся въ большомъ количествѣ. Въ мѣстахъ, прилежащихъ къ рѣкамъ, особенно при устьяхъ Дона, обитаетъ весьма много болотныхъ птицъ, которыхъ также охотятся.

и, и окрестные жители достаютъ ее въ немаломъ количествѣ, но употребляютъ не на продажу, а для собственной пищи, съ весьма рѣдкими исключеніями. Въ Славяносербскомъ уѣздѣ есть мѣстности, славящіяся въ жестокостяхъ огромнымъ количествомъ водящихся въ нихъ куропатокъ. мѣщаники и крестьяне ловятъ ихъ зимою сотнями, и послѣдніе, не имѣя на сбытъ, вынуждены употреблять ихъ для себя въ пищу, хотя могли, въ другомъ случаѣ, имѣть отъ того денежный доходъ. Въ здѣшнихъ водахъ водятся въ небольшомъ количествѣ волки, лисицы и другіе звѣри. здѣшцы лѣсовъ или ихъ сосѣди часто охотятся; но большихъ охотъ, подобныхъ тѣмъ, какія бывають въ Великороссійскихъ губерніяхъ, здѣсь нѣтъ.

### **Рыбный промыселъ.**

Въ Екатеринославской губерніи, какъ омываемой съ восточной стороны оевскимъ моремъ и перерѣзанной р. Днѣпромъ и устьемъ Дона, рыбный промыселъ стоитъ въ числѣ главнѣйшихъ статей промышленности. Многія мѣстности имѣють отъ него не только пропитаніе, но и полное довольство. торговля рыбой, икрой, рыбьимъ жиромъ и прочими предметами этого промысла простирается далеко за предѣлы губерніи и можно надѣяться, что временемъ приметъ еще болѣе обширные размѣры.

Замѣчательно, что въ самой глубокой древности,—еще за двѣ тысячи лѣтъ,—по свидѣтельству Геродота и другихъ писателей, торговля рыбою производилась въ значительныхъ размѣрахъ на берегахъ Чернаго и Азовскаго морей. По свидѣтельству Страбона (\*), рыба изъ Азовскихъ ловли, преимущественно изъ устья Дона, составляла предметъ важнѣйшей торговли съ древнею Греціей и Римомъ. Никифоръ Гиргорицъ, Византійскій лѣтописецъ, жившій въ половинѣ XIV столѣтія, повѣствуетъ, что въ Константинополѣ, не только въ древности, но и въ его время, цѣлыя возы хлѣба и тариховъ (бочекъ, наполненныхъ рыбой) покупались на берегахъ Азовскаго моря, преимущественно въ Танѣ (нынѣ Азовъ), и что медленное прибытіе производило голодъ въ столицѣ Византійской имперіи. Есть еще и другія свидѣтельства писателей, а также доказано археологіей существованіе въ древности весьма обширной торговли рыбой на берегахъ Азовскаго моря.

Другіе писатели среднихъ вѣковъ свидѣтельствуютъ о томъ же, а Фореонни рассказываетъ о соперничествѣ Венеціи и Генуи по случаю торговли въ Танѣ.

---

(\*) Мы извлекаемъ историческое описаніе рыбнаго промысла изъ статьи г. Скальковскаго, помѣщенной въ Журн. М. В. Д. 1846 года, книга 9, стр. 416.

Что касается занятія рыбнымъ промысломъ Славянскихъ народовъ изъ древнѣйшихъ источниковъ видно, что цѣлыя тысячи бурлаковъ семейныхъ Малороссiянъ отсюду пускались на донскiя устья для ловли рыбы, которая славилась во всей Россiи и Польшѣ и отпускалась за границу.

Ловля рыбы въ Днѣпрѣ, въ Екатеринославской губернии, не имѣетъ значенiя важнаго промысла, но тѣмъ не менѣе доставляетъ жителямъ рядочныя выгоды. Эта ловля въ бывшей Запорожской Сѣчи составила необходимѣйшiй промыселъ казаковъ, которыхъ любимую пищую была рыба. Подтверженiе этому находимъ въ старинныхъ грамотахъ Польскаго короля Стефана Баторiя, въ которыхъ положительно говорится о правахъ, слѣдовательно и о нуждахъ, въ рыбныхъ ловляхъ по берегу Днѣпра. Казаки не только занимались рыболовствомъ въ Днѣпрѣ, но бывали и по устьяхъ Дона и по берегамъ Азовскаго моря, въ мѣстахъ, вовсе имъ не принадлежащихъ, на косахъ: Золотой, Кагальницкой и другихъ. Бурлаки-рыболовы, считая собственностiю право ловли въ этихъ мѣстахъ, вели бравыя драки съ Нагаями, а также и съ казаками Запорожскими и Донскими.

«Дѣло удивительное», — говоритъ г. Скальковскiй, — «что даже и наше время (въ 1830 годахъ) на устьяхъ Дона происходила столь упорная вражда и столь же неслыханныя насилiя за право на рыболовство, какъ въ XVII и XVIII столѣтiяхъ». Мы можемъ прибавить изъ другихъ источниковъ, что и теперь еще эта вражда не угасла и сопровождается иногда кровавыми драками, имѣющими видъ морскихъ боищъ: они происходятъ между жителями побережья Екатеринославской губернии и Донскими казаками. Въ 1835 году ловъ рыбы запрещенъ въ устьяхъ Дону жителямъ Екатеринославской губернии, а предоставленъ какому-то какому-то на разстоянii 40 верстъ, отъ такъ называемаго Посольскаго ерища отъ имѣнiя генерала Коваленскаго до устья Дона и далѣе, по берегу Азовскаго моря, до урочища Семибалокъ помѣщика Шабельскаго. Теперь жители Ростовскаго уѣзда занимаются рыбной ловлей по Дону только отъ г. Нахичеваня, а въ Азовскомъ морѣ — около косъ: Чубарской, Круглой, Сальницкой и Найденской, весною и осенью на разстоянii 90 верстъ, а мою же почти по всему Азовскому морю. Не смотря на такое запрещенiе, промышленники Ростовскаго уѣзда украдкой ставятъ въ устьяхъ тысячи крючьевъ для ловли красной рыбы.

Команда казацкая, предохраняя свое право, старается захватить тѣхъ, которымъ принадлежатъ крючья; но они обыкновенно выѣзжаютъ въ значительномъ числѣ и при встрѣчѣ защищаются силой, отчего происхо-

шеупомнутыя кровавыя столкновенія. Впрочемъ жителямъ посада Азова изрѣшено въ прилежащемъ рукавѣ Дона ловить рыбу сѣткой, но только шь для домашняго употребленія.

И такъ вообще въ восточной части Екатеринославской губерніи рыба ловля производится въ Таганрогскомъ округѣ, Мариупольскомъ и въ сѣвѣ Ростовскаго уѣзда; всѣ же устья Дона принадлежатъ казакамъ, а потому и ловля въ нихъ не входитъ въ это описаніе.

Рыбнымъ промысломъ занимаются прибрежные жители всѣхъ рабочихъ селеній; но есть постоянные рыболовы, которыхъ единственное занятіе составляетъ этотъ промыселъ. Первые не упускаютъ изъ виду хлѣбопашства и другихъ занятій, и только зимою исключительно предаются лову рыбы; вторые же и зиму и лѣто постоянно на морѣ.

Самое лучшее время для ловли рыбы — весна, когда рыба огромными массами стремится въ устья Дона и другія мелкія рѣчки для метанія икры.

Весною, въ апрѣлѣ мѣсяцѣ и до половины мая, преимущественно ловятъ сельди, но много также и другой рыбы. Въ іюнѣ и іюлѣ ловля эта прекращается, и только съ 1-го августа промышленники дѣятельно принимаются за свою работу и добываютъ значительное количество всякой рыбы, кромѣ сельдей, если только состояніе атмосферы благоприятно и нѣтъ шквала сильныхъ вѣтровъ. Зимою ловъ рыбы еще усиливается; промышленники разѣзжаются по льду на большое разстояніе и преимущественно ловятъ бѣлую рыбу, которая цѣнится высоко въ продажѣ. Зимній ловъ выгоденъ тѣмъ, что замороженная рыба прямо поступаетъ въ продажу, безъ издержекъ на соленіе (\*).

Главные снасти суть: невода, волокуши и вятира (сѣтки); невода бѣютъ часто слишкомъ 300 сажень длины. Ловятъ также, какъ выше изложено, крючками на длинныхъ веревкахъ, но это есть злоупотребленіе; ловля крючками запрещена правительствомъ.

Для соленія и сушенія рыбы, складки снастей и проч. устроены по берегу моря и по Дону, рыбные заводы. Всѣхъ ихъ — въ Таганрогскомъ уѣздѣ 68, а въ Ростовскомъ уѣздѣ до 200. Эти заводы, смотря по назначенію, имѣютъ особенныя названія: рыболовныя, рыбоспѣшныя и проч.

Въ прежнее время, заготовленіе соленой рыбы, балыка и прочихъ рыбныхъ продуктовъ, производилось съ крайнею небрежностію и незнаемостью дѣла; но въ послѣдствіи герцогъ Ришелье и преимущественно князь

---

(\*) Зимній ловъ иногда подвергаетъ рыболововъ опасности. Ледъ на Азовскомъ морѣ то ломается вѣтромъ и бывали случаи, что промышленники на льдинахъ откосились на противоположный берегъ.

Воронцовъ обратили на это вниманіе. Вызваны были иностранцы, изъ которыхъ голландецъ Вей принесъ много пользы, обучивъ нашихъ рыбныхъ промышленниковъ соленію сельдей по образцу голландскому, такъ что въ настоящее время усилія лицъ, которымъ было вручено правительство попеченіе о Новороссійскомъ краѣ, и въ этомъ отношеніи принесли большую пользу. Заготовленіе рыбныхъ продуктовъ, какъ въ прибрежьи Азовскаго моря, такъ и въ другихъ мѣстахъ, производится съ умѣнью и по лучшей методѣ.

Въ р. Донѣ и Азовскомъ морѣ ловится слѣдующихъ сортовъ рыбъ: осетръ, бѣлуга, севрюга, стерлядь, сомъ, сазанъ, чебакъ, сула, полусула, тарань, талавирка, чехонь, сельди и селянка.

Изъ осетра и бѣлуги приготовляются балыки, икра и клей. Тарань, чебакъ, сула и чехонь преимущественно солятся.

Чтобы составить понятіе о числѣ ловимой рыбы, прилагаемъ при себѣ таблицу № 9, въ которой показанъ уловъ въ округахъ Таганрогскаго губернскаго начальства за 1857 годъ, на сумму 213,043 р. с. Если прибавить къ этому количество пойманной рыбы на восточномъ берегу Азовскаго моря (въ Ростовскомъ уѣздѣ) на 82,000 р. слишкомъ, то сумма за весь уловъ дойдетъ до 295,043 руб. серебромъ; эта цифра ясно указываетъ, какъ великъ рыбный промыселъ въ губерніи (\*) и какія выгоды отъ него получаютъ, какъ самые хозяева заводовъ, такъ и владѣльцы прибрежныхъ земель, на которыхъ они выстроены.

Болѣе всего рыбнымъ промысломъ занимаются жители посада Азова; у нихъ 50 заводовъ, на которые свозится рыба съ береговъ Азовскаго моря и гдѣ готовятъ всѣ рыбные продукты для продажи. Для этой свозки имѣется 65 баркасовъ и лодокъ, на которыхъ доставляютъ рыбу въ воды и оттуда везутъ для продажи на берегъ, въ Гниловскую станицу (Земли Войска Донскаго) и въ г. Ростовъ.

Цѣны на мѣстѣ въ посадѣ Азовѣ:

|                                |               |                |              |
|--------------------------------|---------------|----------------|--------------|
| За пудъ соленой сулы . . . . . | отъ . . . . . | 30 к. до 60 к. | се . . . . . |
| — — соленого чебака . . . . .  | — . . . . .   | 50 к. до 1 р.  | — . . . . .  |
| — — осетра въ балыкѣ . . . . . | — 2 р.        | до 3           | — . . . . .  |
| — — севрюги . . . . .          | — 1 р. 50 к.  | до 2           | — . . . . .  |
| — — сома . . . . .             | — . . . . .   | 70 к. до 1     | — . . . . .  |
| За 1,000 чехони . . . . .      | — 10 р.       | до 20          | — . . . . .  |

(\*) Цифра эта, заимствованная изъ официальныхъ свѣдѣній, значительно уменьшена, что оказалось изъ нѣкоторыхъ частныхъ распросовъ. Приблизительно оборотный капиталъ за рыбные продукты можно положить до 450,000 р. Вообще свѣдѣнія о рыбномъ промыслѣ чрезвычайно невѣрны и противорѣчатъ одинъ другому.

## НАЧАЛЬСТВЪ

| НАЗВАНІЕ МѢСТЪ.      | К И.           |                |                |               | НА КАКІЮ СЪММУ. |           |
|----------------------|----------------|----------------|----------------|---------------|-----------------|-----------|
|                      | Талавирми.     | Чехони.        | Сельдей.       | Селянки.      | Серебромъ.      |           |
|                      |                |                |                |               | Рубли.          | Коп.      |
| <i>Въ округахъ:</i>  |                |                |                |               |                 |           |
| Гаганрогскомъ . . .  | 21,146         | 5,858          | 289,112        | 1,308         | 207,476         | 70        |
| Иаріупольскомъ . . . | 650,000        | 95,000         | »              | 15,000        | 67              | »         |
| Накйчеванскомъ . . . | 1,500          | 35,000         | 12,000         | »             | 5,500           | »         |
| <b>Итого</b>         | <b>672,646</b> | <b>135,858</b> | <b>301,112</b> | <b>16,308</b> | <b>213,043</b>  | <b>70</b> |



Воронцовъ обратили на это вниманіе. Вызваны были иностранцы, изъ которыхъ голландецъ Вей принесъ много пользы, обучивъ нашихъ рыбопромышленниковъ соленію сельдей по образцу голландскому, такъ что в настоящее время усилія лицъ, которымъ было вручено правительствомъ попеченіе о Новороссійскомъ краѣ, и въ этомъ отношеніи принесли желасную пользу. Заготовленіе рыбныхъ продуктовъ, какъ въ прибрежьи Азовскаго моря, такъ и въ другихъ мѣстахъ, производится съ умѣнью и по лучшей методѣ.

Въ р. Донѣ и Азовскомъ морѣ ловится слѣдующихъ сортовъ рыбы: осетръ, былуга, севрюга, стерляди, сомъ, сазанъ, чебакъ, сула, полусулка, тарань, талавирка, чехонь, сельди и селянка.

Изъ осетра и былуги готовятся балыки, икра и клей. Тарань, чебакъ, сула и чехонь преимущественно солятся.

Чтобы составить понятіе о числѣ ловимой рыбы, прилагаемъ при себѣ таблицу № 9, въ которой показанъ уловъ въ округахъ Таганрогскаго гродоначальства за 1857 годъ, на сумму 213,043 р. с. Если прибавить къ этому количество пойманной рыбы на восточномъ берегу Азовскаго моря (въ Ростовскомъ уѣздѣ) на 82,000 р. слишкомъ, то сумма за весь уловъ дойдетъ до 295,043 руб. серебромъ; эта цифра ясно указываетъ, какъ важенъ рыбный промыселъ въ губерніи (\*) и какія выгоды отъ него получаютъ, какъ самые хозяева заводовъ, такъ и владѣльцы прибрежныхъ земель, на которыхъ они выстроены.

Болѣе всего рыбнымъ промысломъ занимаются жители посада Азовъ; у нихъ 50 заводовъ, на которые свозится рыба съ береговъ Азовскаго моря и гдѣ готовятъ всѣ рыбные продукты для продажи. Для этой свозки имѣется 65 баркасовъ и лодокъ, на которыхъ доставляютъ рыбу въ заводы и оттуда везутъ для продажи на берегъ, въ Гниловскую станицу (Земли Войска Донскаго) и въ г. Ростовъ.

Цѣны на мѣстѣ въ посадѣ Азовѣ:

|                                |              |       |          |     |
|--------------------------------|--------------|-------|----------|-----|
| За пудъ соленой сулы . . . . . | отъ          | 30 к. | до 60 к. | ср. |
| — — соленого чебака . . . . .  | —            | 50 к. | до 1 р.  | —   |
| — — осетра въ балыкѣ . . . . . | — 2 р.       |       | до 3     | — — |
| — — севрюги . . . . .          | — 1 р. 50 к. |       | до 2     | — — |
| — — сома . . . . .             | —            | 70 к. | до 1     | — — |
| За 1,000 чехони . . . . .      | — 10 р.      |       | до 20    | — — |

(\*) Цифра эта, заимствованная изъ официальныхъ свѣдѣній, значительно уменьшилась что оказалось изъ нѣкоторыхъ частныхъ распросовъ. Приблизительно оборотный капиталъ за рыбные продукты можно положить до 450,000 р. Вообще свѣдѣнія о рыбномъ промыслѣ чрезвычайно невѣрны и противорѣчатъ одинъ другому.

● КОЛИЧЕСТВЪ ПОЙМАННОЙ 1

| НАЗВАНІЕ МѢСТЪ.     | Число хозяйствъ. | Число заводовъ. | П у д ы .     |              |              |              |              |
|---------------------|------------------|-----------------|---------------|--------------|--------------|--------------|--------------|
|                     |                  |                 | Осетра.       | Бѣлуги.      | Севрюги.     | Стерляди.    | Сомы.        |
| <i>Въ округахъ:</i> |                  |                 |               |              |              |              |              |
| Гаганрогскомъ . . . | 386              | 20              | 9,967         | 3,686        | 4,415        | 695          | 1,200        |
| Мариупольскомъ . .  | 37               | 44              | 700           | 80           | 235          | 250          | 380          |
| Накичеванскомъ . .  | 4                | 4               | 300           | »            | 500          | 1,500        | 350          |
| <b>И т о г о .</b>  | <b>427</b>       | <b>68</b>       | <b>10,967</b> | <b>3,766</b> | <b>5,150</b> | <b>2,445</b> | <b>1,930</b> |

Воронцовъ обратили на это вниманіе. Вызваны были иностранцы, изъ которыхъ голландецъ Вей принесъ много пользы, обучивъ нашихъ рыбопромышленниковъ солению сельдей по образцу голландскому, такъ что в настоящее время усилія лицъ, которымъ было вручено правительствомъ попеченіе о Новороссійскомъ краѣ, и въ этомъ отношеніи принесли желасмую пользу. Заготовленіе рыбныхъ продуктовъ, какъ въ прибрежьи Азовскаго моря, такъ и въ другихъ мѣстахъ, производится съ умѣнью и по лучшей методѣ.

Въ р. Донѣ и Азовскомъ морѣ ловится слѣдующихъ сортовъ рыбы: осетръ, бѣлуга, севрюга, стерляди, сомъ, сазанъ, чебакъ, сула, полусулка, тарань, талавирка, чехонь, сельди и селянка.

Изъ осетра и бѣлуги приготавлиются балыки, икра и клей. Тарань, чебакъ, сула и чехонь преимущественно солятся.

Чтобы составить понятіе о числѣ ловимой рыбы, прилагаемъ при семъ таблицу № 9, въ которой показанъ уловъ въ округахъ Таганрогскаго градоначальства за 1857 годъ, на сумму 213,043 р. с. Если прибавить къ этому количество пойманной рыбы на восточномъ берегу Азовскаго моря (въ Ростовскомъ уѣздѣ) на 82,000 р. слишкомъ, то сумма за весь уловъ дойдетъ до 295,043 руб. серебромъ; эта цифра ясно указываетъ, какъ важенъ рыбный промыселъ въ губерніи (\*) и какія выгоды отъ него получаютъ, какъ самые хозяева заводовъ, такъ и владѣльцы прибрежныхъ земель, на которыхъ они выстроены.

Болѣе всего рыбнымъ промысломъ занимаются жители посада Азова: у нихъ 50 заводовъ, на которые свозится рыба съ береговъ Азовскаго моря и гдѣ приготавлиютъ всѣ рыбные продукты для продажи. Для этой свозки имѣется 65 баркасовъ и лодокъ, на которыхъ доставляютъ рыбу въ заводы и оттуда везутъ для продажи на берегъ, въ Гниловскую станцію (Земли Войска Донскаго) и въ г. Ростовъ.

Цѣны на мѣстѣ въ посадѣ Азовѣ:

|                                |     |            |    |       |     |
|--------------------------------|-----|------------|----|-------|-----|
| За пудъ соленой сулы . . . . . | отъ | 30 к.      | до | 60 к. | сер |
| — — соленого чебака . . . . .  | —   | 50 к.      | до | 1 р.  | —   |
| — — осетра въ балыкѣ . . . . . | —   | 2 р.       | до | 3 —   | —   |
| — — севрюги . . . . .          | —   | 1 р. 50 к. | до | 2 —   | —   |
| — — сома . . . . .             | —   | 70 к.      | до | 1 —   | —   |
| За 1,000 чехони . . . . .      | —   | 10 р.      | до | 20 —  | —   |

(\*) Цифра эта, заимствованная изъ официальныхъ свѣдѣній, значительно уменьшена, что оказалось изъ нѣкоторыхъ частныхъ распросовъ. Приблизительно оборотный капиталъ за рыбные продукты можно положить до 450,000 р. Вообще свѣдѣнія о рыбномъ промыслѣ чрезвычайно невѣрны и противорѣчатъ одни другимъ.

## НАЧАЛЬСТВѢ

| НАЗВАНІЕ МѢСТЪ.     | К И.           |                |                |               | НА КАКІЮ СЪММУ. |           |
|---------------------|----------------|----------------|----------------|---------------|-----------------|-----------|
|                     | Талавирн.      | Чехони.        | Сельдей.       | Селянки.      | Серебромъ.      |           |
|                     |                |                |                |               | Рубли.          | Коп.      |
| <i>Въ округахъ:</i> |                |                |                |               |                 |           |
| Гаганрогскомъ . . . | 21,146         | 5,858          | 289,112        | 1,308         | 207,476         | 70        |
| Маріупольскомъ . .  | 650,000        | 95,000         | »              | 15,000        | 67              | »         |
| Накнчеванскомъ . .  | 1,500          | 35,000         | 12,000         | »             | 5,500           | »         |
| <b>Итого</b>        | <b>672,646</b> | <b>135,858</b> | <b>301,112</b> | <b>16,308</b> | <b>213,043</b>  | <b>70</b> |

Воронцовъ обратили на это вниманіе. Вызваны были иностранцы, изъ которыхъ голландецъ Вей принесъ много пользы, обучивъ нашихъ рыбъ промышленниковъ солению сельдей по образцу голландскому, такъ что въ настоящее время усилія лицъ, которымъ было вручено правительствомъ попеченіе о Новороссійскомъ краѣ, и въ этомъ отношеніи принесли немалую пользу. Заготовленіе рыбныхъ продуктовъ, какъ въ прибрежнѣ Азовскаго моря, такъ и въ другихъ мѣстахъ, производится съ умѣренностью и по лучшей методѣ.

Въ р. Донѣ и Азовскомъ морѣ ловится слѣдующихъ сортовъ рыбы: осетръ, бѣлуга, севрюга, стерляди, сомъ, сазанъ, чебакъ, сула, полусула, тарань, талавирка, чехонь, сельди и селянка.

Изъ осетра и бѣлуги приготавливаются балыки, икра и клей. Тарань, чебакъ, сула и чехонь преимущественно солятся.

Чтобы составить понятіе о числѣ ловимой рыбы, прилагаемъ при себѣ таблицу № 9, въ которой показанъ уловъ въ округахъ Таганрогскаго губернскаго вѣдомства за 1857 годъ, на сумму 213,043 р. с. Если прибавить къ этому количество пойманной рыбы на восточномъ берегу Азовскаго моря (въ Ростовскомъ уѣздѣ) на 82,000 р. слишкомъ, то сумма за весь уловъ дойдетъ до 295,043 руб. серебромъ; эта цифра ясно указываетъ, какъ важенъ рыбный промыселъ въ губерніи (\*) и какія выгоды отъ него получаютъ, какъ самые хозяева заводовъ, такъ и владѣльцы прибрежныхъ мѣлъ, на которыхъ они выстроены.

Болѣе всего рыбнымъ промысломъ занимаются жители посада Азова, у нихъ 50 заводовъ, на которые свозится рыба съ береговъ Азовскаго моря и гдѣ приготавливаютъ всѣ рыбные продукты для продажи. Для этой цѣли имѣется 65 баркасовъ и лодокъ, на которыхъ доставляютъ рыбу въ воды и оттуда везутъ для продажи на берегъ, въ Гниловскую станцію (Земли Войска Донскаго) и въ г. Ростовъ.

Цѣны на мѣстѣ въ посадѣ Азовѣ:

|                                |     |            |          |
|--------------------------------|-----|------------|----------|
| За пудъ соеной сулы . . . . .  | отъ | 30 к.      | до 60 к. |
| — — соленаго чебака . . . . .  | —   | 50 к.      | до 1 р.  |
| — — осетра въ балыкѣ . . . . . | —   | 2 р.       | до 3 —   |
| — — севрюги . . . . .          | —   | 1 р. 50 к. | до 2 —   |
| — — сома . . . . .             | —   | 70 к.      | до 1 —   |
| За 1,000 чехони . . . . .      | —   | 10 р.      | до 20 —  |

(\*) Цифра эта, заимствованная изъ оффиціальныхъ свѣдѣній, значительно умалена, такъ что оказалось изъ нѣкоторыхъ частныхъ распросовъ. Приблизительно оборотный капиталъ за рыбные продукты можно положить до 450,000 р. Вообще свѣдѣнія о рыбномъ промыслѣ слѣ чрезвычайно невѣрны и противорѣчатъ одни другимъ.

**НАЧАЛЬСТВЪ**

| НАЗВАНІЕ МѢСТЪ.     | К И.           |                |                |               | НА КАЖДО СѢМЬ |     |
|---------------------|----------------|----------------|----------------|---------------|---------------|-----|
|                     | Талавирми.     | Чехони.        | Сельдей.       | Селянки.      | Серебрянъ     |     |
|                     |                |                |                |               | Рублн.        | Мин |
| <i>Въ округахъ:</i> |                |                |                |               |               |     |
| аганрогскомъ . . .  | 21,146         | 5,858          | 289,112        | 1,308         | 20            |     |
| ариупольскомъ . .   | 650,000        | 95,000         | »              | 15,000        |               |     |
| ичеванскомъ . . .   | 4,500          | 35,000         | 12,000         | »             |               |     |
| <b>Итого:</b>       | <b>672,646</b> | <b>135,858</b> | <b>301,112</b> | <b>16,308</b> |               |     |

ь  
о-  
гъ-  
но-  
номъ  
ихъ  
рича,  
къ (на  
при-  
йскихъ  
дерев-  
ода, для  
разныхъ  
Успен-  
рожденіе  
Торца.  
рожденія

1911

|                                       |                       |
|---------------------------------------|-----------------------|
| 1,000 тарани . . . . .                | отъ 5 р. до 8 р. сер. |
| 1,000 сельдей лучшаго сорта . . . . . | — 9 — 10 — —          |
| 1,000 сеньги лучшаго сорта . . . . .  | — 10 — 15 — —         |

### Каменно-угольная промышленность.

Каменный уголь и отличнаго качества антрацитъ находятся въ Славносербскомъ и Бахмутскомъ уѣздахъ въ такомъ значительномъ количествѣ, что ихъ нетолько очень достаточно на мѣстныя нужды, но миллионы пудовъ этого горючаго матеріала могли бы идти въ продажу, еслибы потребность на него соответственно распространилась.

До настоящаго времени открыто до 50 мѣсторожденій и почти всѣ они изработываются, но въ весьма маломъ размѣрѣ.

Первый шагъ къ отысканію полезныхъ ископаемыхъ матеріаловъ въ томъ краѣ сдѣланъ Императоромъ Петромъ Великимъ, но прочное основаніе каменно-угольнымъ разработкамъ положено въ концѣ XVIII столѣтія, въ царствованіе Императрицы Екатерины II.

Князь Потемкинъ-Таврическій, по проекту одного изъ Сербскихъ помещиковъ, Штерича, поручилъ ему, вмѣстѣ съ ученымъ англичаниномъ Аскономъ, отыскать мѣсторожденія каменнаго угля. Слѣдствіемъ ихъ изысканій было открытіе этого минерала, сперва въ имѣніи Штерича, ер. Бѣлой (Славяносербскаго уѣзда), а потомъ въ Лисичьемъ Буеракѣ (на правомъ берегу Сѣвернаго Донца, въ Бахмутскомъ уѣздѣ).

Въ 1797 году, на р. Бѣленькой, въ сел. Городищѣ, оказались припаки прекраснаго каменнаго угля, теперь лучшаго изъ новороссійскихъ антрацитовъ. Другія каменно-угольныя мѣсторожденія оказались въ деревнѣ г. Шевича — Ивановкѣ, также въ дер. Селезневкѣ.

Въ 1801 году горная партія, отправленная изъ Луганскаго завода, для систематическихъ развѣданій, нашла, вблизи деревни Бѣлой, 12 разныхъ пластовъ каменнаго угля.

Въ 1802 году открытъ уголь въ селѣ Андреевкѣ и близъ села Успенскаго, на рѣчкѣ Ольховой.

Въ 1806 г. найдено въ первый разъ каменно-угольное мѣсторожденіе Айцовское, въ системѣ верхнихъ частей р.р. Бахмута и Криваго Торца.

Затѣмъ съ каждымъ годомъ открываемы были новыя мѣсторожденія въ казенныхъ и помещичьихъ имѣніяхъ.

Поверхность, занимаемая пластами каменнаго угля, доннынъ открытіи, простирается на 10,000 квад. верстъ слишкомъ; но собственно въ Екатеринославской губерніи, какъ выше сказано, только два уѣзда изобилуютъ имъ. Впрочемъ, въ последнее время найденъ уголь въ Екатерино-



славскомъ уѣздѣ, на самомъ берегу Днѣпра, въ 30 верстахъ отъ Александровска, и въ Мариупольскомъ округѣ. Первое мѣсторожденіе еще неизгнѣдано, но пунктъ, гдѣ оно находится, весьма важенъ для снабженія углемъ пароходства по Днѣпру. Второе имѣетъ тоже преимущество передъ славяносербскими и бахмутскими разработками, какъ лежащее близъ моря, на которомъ сильно развивается пароходство.

Разработки пластовъ каменнаго угля можно раздѣлить по различію мѣднѣй: а) на производство горнаго вѣдомства, б) на разработки помѣщиковъ, на ихъ собственныхъ земляхъ, и в) на копи государственныхъ и помѣщичьихъ крестьянъ.

Разработки горнаго вѣдомства производятся по всѣмъ правиламъ горнаго искусства; но уголь, получаемый изъ нихъ, почти исключительно употребляется на Луганскій литейный заводъ и только незначительное его количество поступаетъ въ продажу, такъ что казна имѣетъ собственно только ту выгоду, что не дѣлаетъ особенныхъ закупокъ у частныхъ лицъ. Следовательно на заводѣ уголь обходится по той цѣнѣ, въ какую обходятся его разработка и доставка.

Самая значительная разработка угля горнымъ вѣдомствомъ производится на Лисичьемъ Буеракѣ или на такъ называемыхъ Лисичанскихъ каменно-угольныхъ мѣсторожденіяхъ, гдѣ имѣется постоянныхъ горнорабочихъ около 500 человекъ. Эти копи легко могли бы доставить до 1.000.000 пудовъ угля; но, по недостатку сбыта, теперь добывается далеко менше этого количества.

Разработки помѣщиковъ довольно многочисленны, но производятся въ небольшихъ размѣрахъ. Хотя многіе изъ помѣщиковъ и прибѣгали къ занятіямъ офицеровъ горнаго вѣдомства, при всемъ томъ однако копи ихъ разрабатываются по правиламъ искусства. Каменный уголь изъ помѣщичьихъ дачь болышею частію обращается только на винокуренные заводы, кузницы, а также для отопки печей въ ихъ же имѣніяхъ или въ соседнихъ, но почти нигдѣ не идетъ въ продажу въ значительномъ количествѣ, по неимѣнію сбыта. Многіе помѣщичьи копи уже оставлены, такъ какъ продаваемый уголь не вознаграждаетъ издержекъ на его разработку и особенно доставку на мѣста потребленія. Наконецъ и недостатокъ капитала имѣлъ много вліянія на то, что разработки въ помѣщичьихъ имѣніяхъ не могли доставить имъ существенной пользы.

Важнѣйшее мѣсто между частными разработками занимали Александровскія каменоломни, какъ по богатству въ матеріалѣ, такъ и по счастливому расположенію вблизи отъ портовыхъ городовъ и отъ р. Днѣпра. Онѣ находятся близъ с. Александровки (Бахмутскаго уѣзда), на правой сторонѣ

Кальмуса. Эти копи считаются богатѣйшими во всемъ Новороссійскомъ краѣ; онѣ открыты въ 1820 году и разрабатывались крестьянами съ свойственными имъ небреженіемъ; но въ 1842 году князь Воронцовъ, убѣдясь достоинствѣ тамошняго каменнаго угля и желая истинной пользы всему краю, вошелъ въ сношеніе съ владѣльцемъ с. Александровки и заключилъ съ нимъ на 30 лѣтъ контрактъ, на основаніи котораго добываніе угля въ Александровскихъ каменоломняхъ было предоставлено производить князю Воронцову на свой счетъ съ тѣмъ, чтобы отъ всякаго пуда добытаго мѣрала платить помѣщику по 2 копейки серебромъ. Добытый уголь продался по 4 коп. сер. Слѣдовательно, князю Воронцову возвращались только издержки (\*). Нынѣ добываніе угля въ Александровкѣ производится въ весьма незначительныхъ количествахъ.

Разработки крестьянъ, какъ государственныхъ; такъ и бывшихъ помѣщичьихъ, отличаются особеннымъ неискусствомъ, съ какимъ онѣ производятся. Крестьяне добываютъ уголь большею частію для домашняго употребленія, однакожъ многіе вывозятъ его на базары, въ другія деревни и села, въ иѣтъ ни лѣсу, ни каменно-угольныхъ копей, и такимъ образомъ имѣть незначительный доходъ. Впрочемъ, въ нѣкоторыхъ мѣсторожденіяхъ Бахмутскаго уѣзда, крестьяне съ большими дѣятельностію и выгодною заняты каменно-угольною промышленностію. Это происходитъ отъ того, что они имѣютъ возможность вывозить уголь въ другіе уѣзды: Павлоградскій и Александровскій, гдѣ, по недостатку лѣса, онъ всегда имѣетъ сбытъ употребляется преимущественно въ кузницахъ.

Разработки крестьянами заслуживаютъ вниманія въ Никито-Зайцевскомъ мѣсторожденіи. Оно находится въ Бахмутскомъ уѣздѣ, въ вершинахъ рѣкъ Бахмута и Криваго Торца. Тамъ ежегодно добывается до 250,000 пудовъ отличнаго качества угля, который расходуется почти по всей Екатеринославской губерніи, для кузнечныхъ горновъ и винокурень.

Теперь скажемъ нѣсколько словъ вообще о каменно-угольной промышленности и о вѣроятной ея будущности.

Изъ вышеприведеннаго рассмотрѣнія разработокъ отдѣльно по владѣльцамъ, легко заключить, что развитіе этой промышленности еще незначительно. Причина этого очевидно таится въ недостаткѣ сбыта. Достаточно только рассмотреть сосѣднія области, прилежащія Славяносербскому и Бахмутскому уѣздамъ, чтобы убѣдиться въ невозможности, по крайней мѣрѣ

---

(\*) И теперь выемка пуда каменнаго угля обходится не болѣе 4 коп. сер., но доставка, напримѣръ изъ Славяносербскаго уѣзда въ г. Таганрогъ или Ростовъ, стоитъ около 10 коп. сер.

въ скоромъ времени, распространить сбытъ каменнаго угля. Такъ, наприм., Харьковская губернія и выше ея лежащія имѣютъ еще достаточно леса и не нуждаются въ топливѣ; Земля Войска Донскаго имѣетъ свой уголь, да еще въ весьма значительномъ количествѣ и въ мѣстахъ, ближайшихъ къ Дону или къ портовымъ городамъ: Таганрогу и Ростову, которые и получаютъ оттуда уголь, какъ на фабрики, такъ и на топку. Следовательно уголь Славяносербскаго уѣзда можетъ быть сбываемъ только на мѣстѣ, а въ каменноугольныхъ ложахъ въ Бахмутскомъ уѣздѣ вывозятъ нѣсколько угля въ другія мѣстности Екатеринославской губерніи, но все же въ незначительномъ количествѣ, по дороговизнѣ самой перевозки.

Таково настоящее положеніе этой промышленности и нѣтъ пока надежды, чтобы въ будущемъ оно могло слишкомъ измѣниться. Конечно, со временемъ, въ Харьковской губерніи будутъ истреблены леса и каменный уголь потребуетъ въ значительномъ количествѣ; притомъ же, вѣроятно, по направленію къ г.г. Таганрогу или Ростову пройдетъ шоссе, по которому доставка будетъ значительно облегчена; также окончаніе сѣти желѣзныхъ дорогъ, — все это могло бы оживить каменно-угольную промышленность и доставить владѣльцамъ хорошія выручки. Но едва-ли скоро послѣдуютъ такіе перемены въ этой, еще юной странѣ.

## СЕЛЬСКОЕ ХОЗЯЙСТВО РАЗНЫХЪ СОСЛОВІЙ.

Описавъ сельско-хозяйственную промышленность вообще въ губерніи, мы мало можемъ прибавить къ этому о хозяйствахъ различныхъ сословій въ частности, по недостатку точныхъ числовыхъ данныхъ. Притомъ же подобное описаніе хозяйствъ, столь различныхъ между собою по величинѣ поземельнаго владѣнія и по сословнымъ положеніямъ самихъ владѣльцевъ, потребовало бы многолѣтняго знакомства съ краемъ. Поэтому ограничимся краткимъ взглядомъ на хозяйства нѣкоторыхъ сословій, имѣя постоянно въ виду, чтобы приведеніемъ ошибочныхъ и невѣрныхъ числовыхъ данныхъ не ввести читателя въ заблужденіе. Такой взглядъ на отдѣльныя хозяйства пополнитъ статью о сельско-хозяйственной промышленности вообще и пояснитъ многія недоразумѣнія.

### Сельское хозяйство помѣщиковъ.

Всѣхъ помѣщичьихъ имѣній въ губерніи 1,354; крестьянъ въ нихъ 305,228; земли, принадлежащей помѣщикамъ, 3.420,833 десятины. Слѣду-

тельно среднимъ числомъ на каждое здѣшнее имѣніе приходится по 2,526 сятинъ и по 226 душъ (\*). Но есть помѣстья съ огромнымъ количествомъ мли, превышающимъ даже 60,000 десятиныхъ слишкомъ.

Вообще, сравнительно съ пространствомъ земли, народонаселеніе въ этомъ краѣ еще довольно мало. Такое отношеніе не даетъ возможно-и оцѣнивать доходы имѣній по числу душъ, какъ это принято въ Великороссійскихъ губерніяхъ. Здѣсь считаютъ только десятины земли и на ихъ основываютъ всѣ хозяйственные расчеты.

Цѣна помѣщичьихъ имѣній измѣняется количествомъ земли, но при этомъ входитъ много условій, отъ которыхъ она значительно увеличиваетъ или уменьшается.

При бывшемъ крѣпостномъ состояніи, число душъ составляло важнѣйшее условіе возвышенія цѣны на имѣніе, что впрочемъ очень естественно, при дорогизнѣ въ этомъ краѣ поденной работы.

Расположеніе имѣній также очень важно при его оцѣнкѣ. Въ Таганрогскомъ градоначальствѣ, Ростовскомъ уѣздѣ и другихъ мѣстностяхъ, близкихъ къ портовымъ городамъ, а также въ южныхъ частяхъ Екатеринославскаго уѣзда, прилежащихъ къ Днѣпру, ниже пороговъ, имѣнія цѣнятся выше, какъ имѣющія всегда вѣрный сбытъ, безъ далекой доставки.

Но, кромѣ этихъ условій, еще много выигрываютъ тѣ помѣстья, въ которыхъ есть участки лѣсовъ, столь дорогихъ въ этихъ мѣстностяхъ, плодородная почва, низменные луга и — какъ вездѣ — разныя хозяйственные постройки и проч.

Имѣніе въ 1000 десятиныхъ земли и 20 душъ крестьянъ, по нашему соображенію, цѣнится отъ 16-ти до 25 т. руб. серебромъ; но цѣна эта значительно измѣняется отъ вышеприведенныхъ условій. Если рассчитывать цѣны по числу десятиныхъ земли въ имѣніи, то въ Таганрогскомъ градоначальствѣ десятина обойдется отъ 30 до 50 рублей серебромъ, а вблизи г. Таганрога до 80-ти р. Въ Ростовскомъ уѣздѣ и вообще въ мѣстностяхъ, близкихъ къ портамъ, отъ 25-ти до 35-ти руб. Въ Славяносербскомъ, Бахмутскомъ и нѣкоторыхъ мѣстностяхъ Александровскаго уѣзда отъ 15—20 руб. въ прочихъ же цѣна держится между 20—25 руб., которая, кажется, и оставитъ среднюю цѣну по губерніи.

Системы хозяйствъ въ здѣшнихъ помѣщичьихъ имѣніяхъ нерациональны; но тамъ, гдѣ сами владѣльцы имѣютъ наблюденіе надъ хозяйствомъ, всѣ удачно примѣнены къ почвѣ и климату.

(\*) Здѣсь считаются души обоихъ половъ и всѣхъ возрастовъ, такъ что изъ этого числа настоящихъ работниковъ-мужчинъ едва-ли будетъ по 30-ти въ каждомъ имѣніи.

Большою частію случается, что изъ участка земли, принадлежащей одному помѣстью,  $\frac{1}{5}$  занимается подъ посѣвы,  $\frac{1}{2}$  подъ сѣнокосъ, а остальное подъ пастбище; впрочемъ, въ этомъ есть столько разнообразія, что трудно вывести какую-нибудь среднюю величину для всей губерніи.

Въ помѣщичьихъ имѣніяхъ почти  $\frac{3}{4}$  поля, занимаемаго посѣвами, идетъ подъ пшеницу и ленъ, какъ подъ продукты къ сбыту; только тамъ, гдѣ есть винокурни, сѣютъ рожь въ большомъ размѣрѣ, употребляя ее на выгонку вина.

Урожай на поляхъ господскихъ бываетъ лучше, чѣмъ у крестьянъ другихъ земледѣльческихъ сословій, исключая колоній, вследствие лучшей и своевременной обработки почвы. Помѣщики почти всегда имѣютъ достаточное количество рабочаго скота и исправныя земледѣльческія орудія. Тонкорунное овцеводство заведено въ помѣщичьихъ имѣніяхъ въ большихъ размѣрахъ, а сбытъ шерсти составляетъ около  $\frac{1}{3}$  всего чистаго дохода отъ имѣнія, и это въ такихъ мѣстностяхъ, гдѣ овцеводство не преобладаетъ надъ хлѣбопашествомъ.

Чтобы приблизительно опредѣлить чистый доходъ съ имѣній, возьмемъ для примѣра помѣстье въ 1,000 десятинъ земли съ 20 душами крестьянъ. Хотя такое опредѣленіе будетъ далеко невѣрно для каждой мѣстности, и различная взятая, и еще болѣе для каждаго имѣнія, но все же изъ него можно будетъ составить себѣ нѣкоторое понятіе о выгодахъ, доставляемыхъ хлѣбопашествомъ въ этомъ краѣ. И такъ, въ подобномъ имѣніи можно держать 1,000 головъ тонкорунныхъ овецъ, которыя дадутъ отъ 750 до 1,000 руб. сер. чистаго дохода. Подъ посѣвы, при такомъ размѣрѣ овцеводства можетъ быть назначено не болѣе какъ 150 десятинъ, изъ которыхъ около 100 можно засѣвать пшеницею, а остальные 50 разными хлѣбами для домашняго употребленія. Если считать съ десятины, засеянной пшеницею, по 13 рублей серебромъ чистаго дохода, то получимъ 1,300 руб., что составитъ 2,300 руб. сереб., считая съ самымъ большимъ доходомъ за шерсть. Мы здѣсь не принимаемъ въ расчетъ обязательнаго труда крестьянъ; ибо при такомъ маломъ ихъ числѣ относительно количества земли и числа головъ овецъ, большую часть полевыхъ работъ приходится производить вольнонаемными людьми. И дѣйствительно, съ такого имѣнія можно получить, при хорошемъ, въ полномъ смыслѣ, хозяйствѣ, около 2,300 руб. сер. чистаго дохода.

Но это въ обыкновенные урожаи; если же принять въ расчетъ и тѣ несчастные годы, какіе случаются въ южной Россіи, когда засуха или саранча уничтожаютъ хлѣба и травы, а падежи скота лишаютъ хозяйствъ рабочей силы, то въ сложности доходъ этотъ слѣдуетъ уменьшить на нѣ

олько сотъ рублей. Само собою разумѣется, что въ этотъ расчетъ не входитъ доходъ, приносимый отъ шинковъ, винокуренныхъ заводовъ, мельницъ и другихъ угодій. По словамъ многихъ опытныхъ хозяевъ, на каждую безъ исключенія десятину земли въ имѣннн, при хорошемъ хозяйствѣ при овцеводствѣ, можно положить среднимъ числомъ чистаго дохода: въ аганрогскомъ округѣ и вблизи г. Мариуполя, Бердянска около 2 р. 50 к. сер., въ Ростовскомъ уездѣ и приморскихъ мѣстностяхъ около 4 р. 5 к., въ другихъ же уездахъ отъ 1 р. до 1½ р. сер. При этомъ расчетѣ чистаго дохода съ десятины принять во вниманіе тотъ огромный ущербъ, который производятъ въ здѣшнихъ хозяйствахъ овражки (суслики) и саранча. Первые преимущественно опустошаютъ сѣверные уезды; саранча же почти аклиматизировалась въ окрестностяхъ довскихъ гирлъ и Александровскомъ уездѣ. Овражки, во многихъ имѣніяхъ, съдаютъ почти половину хлѣбовъ и травъ, а бываютъ случаи, во время сухихъ годовъ, что собраннаго хлѣба едва достаетъ на посѣвъ. Правда, что многіе помѣщики стараются разными способами ихъ истреблять, но все эти усилія большею частію остаются тщетными. Овражки находятъ съ другихъ, преимущественно казенныхъ, земель, гдѣ крестьяне, какъ уже сказано въ началѣ о естественныхъ произведеніяхъ края, считая ихъ «карою Божіею», не принимаютъ никакихъ мѣръ къ ихъ истребленію. Что касается опустошенія, причиняемаго саранчою, то никакое бѣдствіе въ хозяйственномъ отношеніи не можетъ быть такъ тяжело, какъ саранча. Мало того, что она, истребивъ хлѣбъ, лишаетъ годичнаго дохода хозяевъ; но, уничтоживъ съ травы, она ставитъ ихъ въ невозможность прокормить овецъ и скотъ, между которыми обыкновенно открываются большіе падежи. Вотъ почему приведенный нами расчетъ съ десятины чистаго дохода не только нельзя считать въ 10-ти лѣтней сложности уменьшеннымъ, но даже нѣсколько величественнымъ, хотя въ обыкновенные урожайные годы многіе помѣщики действительно получаютъ почти вдвое противъ выведеннаго выше дохода.

Если считать процентъ за капиталъ на покупку имѣній, то изъ вышеприведеннаго вывода чистаго дохода съ имѣній въ 1,000 десятинъ, оказывается, что можно получить около 11½% (если за 1,000 десятинъ заложено около 20,000 руб. сереб.). Но это при условіи лучшаго хозяйства, что не вездѣ случается, и не принимая въ расчетъ гибельныхъ годовъ, во время которыхъ все хозяйства сильно разоряются; если же все это взять въ соображеніе и положить круглымъ счетомъ съ десятины около 1 р. 40 к. сер. чистаго дохода, то можно безъ большой погрѣшности положить процентъ за капиталъ отъ 6-ти до 9-ти.

Крестьяне работали помѣщикамъ: по 3 дня мужчины и по 3 дня жен-

щины въ недѣлю; но какъ они рѣдк  
большая часть помѣщиковъ прибавл  
на себя уплату всѣхъ на нихъ ле

ногихъ усад

Дворовыхъ людей считалось  
имѣніе 11 душъ; они были вес  
токъ рукъ столь еще ощутил

Помѣщикамъ составляло  
работниковъ, хотя при это  
подати.

Изъ общаго обзора х:  
посѣвы, въ какое вре  
на состояніе разныхъ  
нихъ.

Рогатый скотъ  
сила; но все же  
годныхъ къ по  
году приносятъ

Огороды

чтобы мог

видны во  
венной-  
машиня

Р  
пр  
В

простыхъ овецъ, которыхъ шерсть употребляется на сукна  
на тулупы.

### Сельское хозяйство государственныхъ крестьянъ (\*).

Въ общихъ чертахъ, сельское хозяйство государственныхъ крестьянъ почти совершенно одинаково съ хозяйствомъ бывшихъ помѣщичьихъ. Разница заключается только въ томъ, что хозяйства первыхъ гораздо ширше, зажиточнѣе и доставляютъ владѣльцамъ не только безбѣдное существованіе, но даже довольство.

Впрочемъ весьма естественно, что государственные крестьяне въ общемъ положеніи, чѣмъ бывшіе помѣщичьи; послѣдніе половину года

(\*) Изъ Екатеринославской палаты государственныхъ имуществъ намъ не доставили никакихъ свѣдѣній, а потому и о хозяйствѣ государственныхъ крестьянъ мы можемъ знать только въ общихъ чертахъ.

Сельское хозяйство государственныхъ крестьянъ

хъ разработокъ незначительны. Большая же часть помѣщиковъ добываетъменный уголь только для себя на винокуренные заводы.

Во всей губерніи и градоначальствѣ заложенныхъ и перезаложенныхъ гнѣи 669, т. е. почти половина.

### **Сельское хозяйство бывшихъ помѣщичьихъ крестьянъ (\*).**

Сельское хозяйство бывшихъ помѣщичьихъ крестьянъ стояло на гораздо зшей степени, чѣмъ у помѣщиковъ. Причины такого явленія заключались: во врожденной лѣни Малороссіяня, всегда безпечныхъ и надѣявшихся, случаѣ неурожая, на помощь своихъ бывшихъ помѣщиковъ; 2) въ неразработанности и невѣжествѣ простаго народа, преданнаго предрасудкамъ, торые препятствуютъ всякому успѣху въ отношеніи хозяйственномъ; 3) недостатокъ рабочаго скота, ибо рѣдкое семейство могло держать 4 оры воловъ, необходимыхъ для поднятія столь тяжелой почвы. Наконецъ у многихъ владѣльцевъ было мало обращено вниманія на быть крестьянъ, особенно тамъ, гдѣ помѣщики предоставляли управленіе имѣніями мѣнаемнымъ людямъ. Такимъ образомъ, вообще хозяйства крестьянъ, для по плодородію почвы, количеству земли, удобствамъ сбыта и проч., мженствовали бы быть въ гораздо лучшемъ состояніи, чѣмъ они теперь ходятся.

Усадьбы крестьянъ, относительно хозяйственныхъ удобствъ, удовлетворяютъ ихъ нуждамъ. Жилые дома, хотя и небольшіе, но нельзя сказать, чтобы были тѣсны, особенно въ этомъ климатѣ, гдѣ почти 9 мѣсяцевъ можно жить въ нетопленной избѣ или въ сараѣ. Кромѣ жилого дома, въ торомъ вторая половина часто обращается въ кладовую, обыкновенно тамъ еще сарай для овецъ, свиней и разныхъ домашнихъ птицъ. Скотъ и шади большею частію стоятъ подѣ открытымъ небомъ. Въ болѣе зажиточныхъ хозяйствахъ бываетъ особый амбаръ для складки зерноваго хлѣба и другихъ потребностей. Кромѣ построекъ, дѣлается для молотбы токъ, возлѣ тораго помѣщаются скирды съ хлѣбомъ. Онъ всегда устраивается подѣ крытымъ небомъ. Это не вполне выгодно въ дождливое время; впрочемъ, въ этомъ краѣ такъ мало дождей, что они почти не мѣшаютъ работѣ.

При каждой усадьбѣ бывшихъ помѣщичьихъ крестьянъ, въ сѣверной части губерніи, разведены огороды, но они небольшіе, потому что бакчи ютъ въ полѣ на цѣлинѣ, а капусту на низкихъ мѣстахъ въ балкахъ,

---

(\*). Здѣсь изображено состояніе онаго до воспогѣдованія Высочайшаго манифеста 19-го февраля 1861 года.



возлѣ ручейковъ. Въ южной части губерніи, при многихъ усадьбахъ возводились огороды.

Поля отводились крестьянамъ въ такомъ размѣрѣ, сколько послѣдніе могли обработать, но это только въ имѣніяхъ многоземельныхъ, удаленныхъ отъ городовъ; въ другихъ же надѣлъ былъ постоянный, но по величинѣ весьма неодинаковый. Отведенное владѣльцемъ поле крестьяне раздѣляли на три части: первая называлась *цариной* и на ней производили посѣвы, вторая часть шла подѣ толоку, а третья подѣ сѣнокосъ. Царину раздѣляли на участки, соразмѣряя величину ихъ съ возможностью обработки каждымъ семействомъ. Но они немного могли обработать степи, по недостатку какъ времени, занятаго барщиной, такъ и рабочаго скота.

Поля обрабатывались подѣ крестьянскіе посѣвы довольно небрежно, отчего и урожай бывали плохіе. Тѣ изъ хозяевъ, у которыхъ былъ плугъ съ нужнымъ числомъ рабочаго скота, обрабатывали свои поля безъ участія другихъ, что впрочемъ весьма рѣдко случалось; прочіе же спрятали своихъ воловъ и поочереди пахали участки. Хозяева, не имѣвшіе вовсе рабочаго скота, обыкновенно брали плугъ у помѣщика, у котораго за то, по взаимному договору, работали лишніе дни.

Крестьяне сѣяли хлѣба, какъ было уже сказано въ общемъ обзорѣ хлѣбопашества, преимущественно тѣ только, которые необходимы для домашняго обихода; пшеница у нихъ не имѣла первостепенной важности, а льна почти вовсе не сѣяли.

Тонкоруннымъ овцеводствомъ крестьяне не занимались, да и едва ли бы они имѣли отъ него существенную пользу. Они содержали преимущественно простыхъ овецъ, которыхъ шерсть употребляется на сукна и шкуры на тулупы.

### **Сельское хозяйство государственныхъ крестьянъ (\*).**

Въ общихъ чертахъ, сельское хозяйство государственныхъ крестьянъ почти совершенно одинаково съ хозяйствомъ бывшихъ помѣщичьихъ. Вся разница заключается только въ томъ, что хозяйства первыхъ гораздо обширнѣе, зажиточнѣе и доставляютъ владѣльцамъ не только безбѣдное существованіе, но даже довольство.

Впрочемъ весьма естественно, что государственные крестьяне въ лучшемъ положеніи, чѣмъ бывшіе помѣщичьи; послѣдніе половину года ра-

(\*) Изъ Екатеринославской палаты государственныхъ имуществъ намъ не доставили никакихъ свѣдѣній, а потому и о хозяйствѣ государственныхъ крестьянъ мы можемъ сказать только въ общихъ чертахъ.

тали не для себя, и хотя повинностей уплачивали нѣсколькими рублями янѣ, но если перевести работу ихъ въ пользу помѣщиковъ на наличныя деньги, по цѣнамъ, существующимъ въ этомъ краѣ, то, по нашему приблизительному расчету, каждое семейство бывшихъ помѣщичьихъ крестьянъ платило около 100 руб. сер. болѣе, чѣмъ семейство крестьянъ государственныхъ.

Въ губерніи и градоначальствѣ всѣхъ казенныхъ крестьянъ 493,818 душъ мужскаго и женскаго пола; изъ нихъ мужскаго 237,424, на которыхъ причитается земли по 7 $\frac{1}{4}$  десятинъ—количество весьма достаточное для поддержанія хозяйства, обезпечивающаго содержаніе семейства, хлѣбной земли, состоящей въ пользованіи государственныхъ крестьянъ, считается 1.773,238 десятинъ, что составляетъ нѣсколько менѣе  $\frac{1}{3}$  всего количества земли въ губерніи съ градоначальствомъ.

Не смотря на достаточное количество земли, находящейся въ пользованіи государственныхъ крестьянъ, и на относительно малый сборъ съ нихъ, сто за ними считается недоимка, исключая годовъ вполнѣ урожайныхъ, время которыхъ часть ея уплачивается. Казенные крестьяне, будучи раздѣло зажиточнѣе крестьянъ временно-обязанныхъ, содержатъ больше рогачаго скота и хотя имъ приходится иногда спягаться для вспаханія поля, все же, владея относительно большимъ количествомъ рабочей силы, они имѣютъ возможность производить болѣе посѣвовъ, такъ что, кромѣ удовлетворенія домашнихъ нуждъ, у казенныхъ крестьянъ остается нѣкоторый избытокъ хлѣба для продажи. Впрочемъ, это только въ хорошіе урожайные годы; въ посредственные же урожаи они не имѣютъ излишка, изъ котораго могли бы получить денежный доходъ.

Усадьбы казенныхъ крестьянъ совершенно похожи на усадьбы крестьянъ помѣщичьихъ, съ тою только разницею, что въ казенныхъ селахъ обыкновенно постройки лучше и помѣстительнѣе.

Тонкорунныхъ овецъ они мало содержатъ, предпочитая простыхъ, необходимыхъ въ простонародномъ быту.

Огородные овощи — капусту, картофель и другіе, разводятъ въ томъ количествѣ, сколько необходимо для домашняго обихода; только въ некоторыхъ казенныхъ селахъ, прилежащихъ къ городамъ, крестьяне разводятъ огородные овощи для продажи. Есть однакожь и такія мѣста въ южной части губерніи, гдѣ крестьяне весьма мало занимаются огородничествомъ. Гораздо въ лучшемъ состояніи у нихъ бакчеводство; оно приноситъ жителямъ селъ, не слишкомъ удаленныхъ отъ городовъ, порядочный денежный доходъ. При многихъ усадьбахъ заведены пчельники, стоящіе изъ нѣсколькихъ ульевъ; такіе пчельники обыкновенно устроены

въ небольшихъ садахъ, между финневскихъ деревень, и всегда достав-  
ляютъ хозяевамъ немаловажный, но ихъ основную, доходъ.

### Сельско-хозяйственная промышленность ино- странныхъ колонистовъ.

Сельское хозяйство въ нѣмецкихъ колоніяхъ, какъ уже было сказано  
въ общемъ обзорѣ этой промышленности, доведено до высокаго совершен-  
ства. Все отрасли его процвѣтаютъ почти въ такой мѣрѣ, въ какой он  
могутъ быть развиты въ этомъ краѣ. Колонисты приняли рациональную си-  
стему хлѣбопашества, именно четырехъ-польную. У нихъ поля правиль-  
но раздѣлены на участки, съ рѣдкою тщательностію.

Почва подъ колониальными землями не отличается плодородіемъ, и  
крайней мѣрѣ нѣсколько уступаетъ добротѣ почвы въ другихъ мѣстн-  
остяхъ губерніи. Но это собственно относится до колоній, расположенныхъ  
въ Екатеринославскомъ уѣздѣ.

Изъ хлѣбовъ колонисты засѣваютъ: пшеницу, рожь, овесъ, ячмень  
въ небольшомъ количествѣ просо. Посѣвомъ льна они также занимают-  
ся, но не на своихъ земляхъ, а на вольнонаемныхъ, подъ которые обык-  
новенно берутъ участки въ отдаленныхъ мѣстахъ.

Вотъ число посѣва и урожая въ 1-мъ колониальномъ округѣ, распо-  
ложенномъ въ Екатеринославскомъ, Новомосковскомъ и Александровскомъ  
уѣздахъ:

Всѣхъ колоній въ этомъ округѣ 21; изъ нихъ:

|                                       |    |
|---------------------------------------|----|
| Въ Екатеринославскомъ уѣздѣ . . . . . | 17 |
| — Новомосковскомъ . . . . .           | 3  |
| — Александровскомъ . . . . .          | 1  |

Земли въ этихъ колоніяхъ:

|                         |             |
|-------------------------|-------------|
| Подъ полями . . . . .   | 13,940 дес. |
| — сѣнокосомъ . . . . .  | 5,138 —     |
| — выгономъ . . . . .    | 19,883 —    |
| — поселеніемъ . . . . . | 624 —       |
| — плантаціями . . . . . | 282 —       |
| — лѣсами . . . . .      | 860 —       |

40,727 дес.

На этомъ количествѣ земли причитается среднимъ числомъ за 10  
шестидесять лѣтъ:

|  |             |
|--|-------------|
| Посѣва разныхъ хлѣбовъ въ годъ . . . . . | 9,082 четв. |
| Сбора . . . . .                          | 54,940 —    |

составляет, в общей сложности, на каждую постоянную четверть съ большимъ шесть четвертей сбора.

Въ Мариупольскомъ колоніальномъ и Мариупольскомъ меннонистскомъ округахъ, расположенныхъ въ восточной части Александровскаго уезда (\*), колоніи.

Въ обоихъ округахъ, вмѣстѣ, числится 60,286 десятинъ земли; въ томъ слѣ удобной 58,350.

По хозяйственному назначенію, это количество земли распределяется слѣдующимъ образомъ:

|  |            |
|--|------------|
| Подъ усадьбами, садами и огородами . . . . . | 4,544 дес. |
| — полями . . . . .                           | 22,453 —   |
| — сѣнокосомъ . . . . .                       | 8,142 —    |
| — выгономъ . . . . .                         | 23,607 —   |
| — лѣсами . . . . .                           | 509 —      |
| Не вполне удобной . . . . .                  | 1,791 —    |

Итого 58,046 дес.

Незаселенный участокъ . . . . . 2,000 дес.

Церковный . . . . . 240 —

Посѣвъ и урожай въ этихъ округахъ показаны въ нижеслѣдующей таблицѣ:

|   | Озимаго хлѣба.                    |                                   | Яроваго хлѣба.                     |                                     |
|---|-----------------------------------|-----------------------------------|------------------------------------|-------------------------------------|
|   | Посѣвъ.                           | Урожай.                           | Посѣвъ.                            | Урожай.                             |
| Ч е т в е р т е в ь .                                   |                                   |                                   |                                    |                                     |
| конецу 1853 года . . . . .                              | 733 <sup>1</sup> / <sub>4</sub>   | 5,163 <sup>1</sup> / <sub>2</sub> | 12,118                             | 124,560                             |
| — 1854 — . . . . .                                      | 881                               | 2,782 <sup>1</sup> / <sub>2</sub> | 10,598 <sup>1</sup> / <sub>2</sub> | 106,501 <sup>1</sup> / <sub>2</sub> |
| — 1855 — . . . . .                                      | 642                               | 4,423 <sup>3</sup> / <sub>4</sub> | 13,996                             | 41,931                              |
| — 1856 — . . . . .                                      | 627 <sup>3</sup> / <sub>8</sub>   | 4,720 <sup>3</sup> / <sub>4</sub> | 9,561 <sup>1</sup> / <sub>4</sub>  | 27,354 <sup>3</sup> / <sub>8</sub>  |
| — 1857 — . . . . .                                      | 953                               | 5,436                             | 9,013                              | 42,787 <sup>1</sup> / <sub>2</sub>  |
| — 1858 — . . . . .                                      | 4,606 <sup>5</sup> / <sub>8</sub> | 9,699 <sup>1</sup> / <sub>2</sub> | 44,482 <sup>3</sup> / <sub>4</sub> | 408,768 <sup>1</sup> / <sub>2</sub> |
| единое число за 5 лѣтъ, т. е. кромѣ 1858 года . . . . . | 761 <sup>3</sup> / <sub>8</sub>   | 3,845                             | 9,257                              | 68,626                              |

(\* На приложенной картѣ № 1-й означены колоніальные округа краской.

Среднимъ числомъ за 5 лѣтъ сборъ озимаго хлѣба давалъ самъ-5 (небольшимъ, а яроваго почти самъ-7 1/2.

Изъ количества собираемыхъ хлѣбовъ, въ 1-мъ округѣ остается для продажи около 7,000 четвертей.

Для обработки полей имѣется въ немъ:

|                   |        |
|-------------------|--------|
| Плуговъ . . . . . | 1,031. |
| Боронъ . . . . .  | 1,688. |

Въ Мариупольскомъ колоніальномъ и меннонистскомъ округахъ собиралось въ годъ всего въ общей 10-ти лѣтней сложности:

|                         |             |
|-------------------------|-------------|
| Озимой ржи . . . . .    | 6,246 четв. |
| Яроваго хлѣба . . . . . | 74,746 —    |

Изъ этого количества требуется:

|  |   |                  |
|--|---|------------------|
| На продовольствіе семействъ, на кормъ лошадей, скота, на пивовареніе и на посявъ . . . . . | } | 5,769 четв. ржи. |
|  |   | 17,477 — пшеницы |
|  |   | 10,487 — ячменя. |
|  |   | 16,860 — овса.   |

Слѣдовательно остается для продажи:

|                   |              |
|-------------------|--------------|
| Пшеницы . . . . . | 23,523 четв. |
| Ржи . . . . .     | 476 —        |
| Ячменя . . . . .  | 1,262 —      |
| Овса . . . . .    | 3,184 —      |

Итого . . . . . 28,445 —

*Примѣчаніе.* При описаніи сельскаго хозяйства въ колоніяхъ, мы потому приводимъ цифры, что онѣ вѣрнѣе всѣхъ прочихъ въ губерніи и въ же единственныя, изъ которыхъ можно выводить нѣкоторыя заключенія сельскомъ хозяйствѣ вообще. Отличныя: управленіе и состояніе хозяйствъ въ колоніяхъ и особенныя черты нѣмецкаго характера—порядокъ и аккуратность, служатъ достаточной порукой за вѣрность цифръ. На этомъ основаніи, мы и выводили нѣкоторыя общія заключенія въ описаніи сельскаго хозяйственной промышленности вообще, заимствуя данныя изъ колоніальныхъ свѣдѣній.

Время производства обработки полей: запашки, бороньбы, посява проч. колонисты соображаютъ съ состояніемъ температуры, придерживаясь въ общихъ чертахъ, такихъ же правилъ, какія приняты другими земледѣльцами. Самая рѣзкая черта, отличающая способъ обработыванія полей колонистами, заключается въ томъ, что всѣ полевыя работы у нихъ пр

водятся посредством лошадей, а не волами, как это принято въ дру-  
гихъ земледѣльческихъ сословіяхъ въ губерніи. Поля ихъ обрабатываются  
съ особенною тщательностію, а потому урожаи бываютъ лучшіе, по край-  
ней мѣрѣ засуха не имѣетъ гибельнаго вліянія на ихъ хозяйства, что до-  
казалъ 1848 годъ.

У нихъ всегда есть запасы сѣна, достаточные для прокормленія ско-  
та и лошадей, на случай неурожаа травъ; такимъ образомъ они сохра-  
няютъ рабочую силу въ самые неблагополучные годы.

Содержаніемъ рогатаго скота для сбыта—колонисты не занимаются, а  
сержатъ его больше для молочныхъ продуктовъ.

Лошадей у нихъ употребляютъ, какъ выше было сказано, для обра-  
ботки полей, а овецъ они содержатъ и тонкорунныхъ, и простыхъ. Шерсть  
онкорунныхъ овецъ идетъ въ продажу, а съ простыхъ овецъ — частью  
оже въ продажу, а частью для домашнихъ нуждъ. Черныя овцы содер-  
жатся для продажи кожъ.

Въ 1-мъ колониальномъ округѣ, среднимъ числомъ за 10 прошедшихъ  
лѣтъ, причиталось въ годъ:

|                   |        |
|-------------------|--------|
| Лошадей . . . . . | 4,604. |
| Воловъ . . . . .  | 235.   |

А въ Мариупольскомъ:

|                              | Ч и с л о с к о т а . |               |        |
|------------------------------|-----------------------|---------------|--------|
|                              | Лошадей.              | Рогат. скота. | Овецъ. |
| въ концѣ 1853 года . . . . . | 5,769                 | 4,316         | 27,806 |
| — — 1854 — . . . . .         | 7,908                 | 7,611         | 29,275 |
| — — 1855 — . . . . .         | 5,835                 | 5,234         | 31,594 |
| — — 1856 — . . . . .         | 6,294                 | 4,684         | 31,011 |
| — — 1857 — . . . . .         | 6,012                 | 3,853         | 29,113 |
| — — 1858 — . . . . .         | 5,939                 | 4,805         | 33,241 |

Въ лѣтнее время трудъ почти всѣхъ колонистовъ обращенъ на земе-  
дѣльскія работы; тогда кузнецъ бросаетъ молотъ, плотникъ топоръ, и  
срется за плугъ и косу, такъ, что колониальной земли, по числу рабо-  
чихъ рукъ, далеко недостаточно. Безземельные колонисты нанимаютъ поля  
въ другихъ мѣстностяхъ, платя за десятину около 2 руб. сер. (верста за  
Ю отъ колоній, наемная плата за десятину понижается до 75 и до 50 коп.

сер.). Даже хозяева, имеющие свои участки, принуждены нанять от 15 до 20 десятинъ земли.

Высокая наемная цѣна за землю ясно доказываетъ, что земледѣльскій трудъ, въ здѣшнихъ мѣстахъ, есть самый выгодный, по крайней мѣрѣ при цѣнахъ на хлѣбъ, существовавшихъ въ послѣдніе годы.

Луговоедство, т. е. посявомъ травъ, въ колоніяхъ не занимается, собирая достаточное количество свини со степей. Наемная цѣна десяти подъ сѣнокосъ почти такая же, какъ и подъ запашку.

Огородничество въ колоніяхъ удовлетворяетъ только собственнымъ и потребностямъ. Однакожъ, сравнительно съ другими хозяйствами въ губерніи, оно въ цвѣтущемъ состояніи.

Садоводство тоже въ отличномъ состояніи. Волеу усадебъ есть хорошіе сады, въ которыхъ по преимуществу разведены яблони и вишни.

Посѣвы льна считаются столько-же важными, или еще важнѣе полевовъ пшеницы; но какъ въ колоніяхъ уже нѣтъ цѣлины, то подъ ленъ занимаютъ поля въ другихъ мѣстахъ, иногда и въ оудаленіи отъ колоній.

Въ Мариупольскомъ округѣ, каждый хозяинъ имѣетъ  $\frac{1}{2}$  десятины и саженаго лѣса, который въ настоящее время представляетъ порядочныя рощи, и хотя разведеніе его стоило большихъ трудовъ, но за то лѣсъ уже приноситъ владѣльцамъ существенную пользу, кромѣ украшенія местности. Эти рощи въ колоніяхъ служатъ яснымъ доказательствомъ возможности лѣсоразведенія на здѣшной почвѣ. Утверждаютъ даже, что, со времени разведенія лѣсовъ, дожди начали появляться чаще и урожай хлѣбовъ сдѣлался надежнѣе и сильнѣе. Сомнѣваемся, чтобы столь малое количество лѣса могло произвести перемѣну температуры и повторяемъ то же общее мнѣніе, какое принято въ колоніяхъ: Но что лѣсъ въ настоящее время весьма для нихъ полезенъ во многихъ отношеніяхъ и что трудъ при его разведеніи принесли желанную пользу, это очевидно и не требуетъ доказательства.

Кромѣ собственнаго лѣсоводства и садоводства, въ колоніяхъ занимаются также разведеніемъ тутовыхъ деревьевъ для шелководства, какъ въ лѣсахъ, такъ и въ усадьбахъ.

Шелководство колонисты считаютъ особенно выгоднымъ потому, что работы за нимъ кончаются обыкновенно еще до начала жатки и что имъ занимаются и женщины, и дѣти. Со временемъ должно обидѣть большія размѣры этой отрасли сельской промышленности, какъ приносящей большія выгоды. Такъ, напримеръ, четверикъ коконовъ продается отъ 3-хъ до 5-ти рублей серебромъ; въ удачный годъ, какимъ былъ 1857-й, въ колоніяхъ Мариупольскаго округа получено 3,000 четвериковъ и продано

5 рублей серебром метрику, что составило дохода 15,000 рублей, реброшь.

Наружный вид колоній резко отличается от других населенных пунктов губернии: они составляют как бы оазисы; впрочем не только к наружному виду, но и во всех других отношениях это отличие ощутительно. Колонии, по справедливости, могут быть названы образцовыми и действительными фермами. Разведенные сады и рожи около усадеб, прекрасная, правильная строгая чистота и опрятность, отличное устройство сельскохозяйственных орудий и проч. — бросаются в глаза каждому посетителю этих мест.

Постройки у колонистов и меннонитов прежде производились из выветренного кирпича, но теперь новыя большею частью делаются из кирпича, а для хлевных и скотных сараев нередко употребляют и дерево. Впрочем в 4-мъ колоніальномъ округѣ много есть жилищъ домовъ деревянныхъ, изъ леса, славянскаго по р. Днѣпру. Самое расположение и устройство усадеб здѣсь сохранилось прусское. Обыкновенно въ постройки находятся подъ одной крышей и сообщаются между собою верми, чтобы не нужно было проходить каждый разъ дворомъ. Для более нагляднаго обзора крениотской усадьбы, можетъ служить следующая планъ двора и дома колониста-хозина.

С а д ь н о г о р о д ь е .

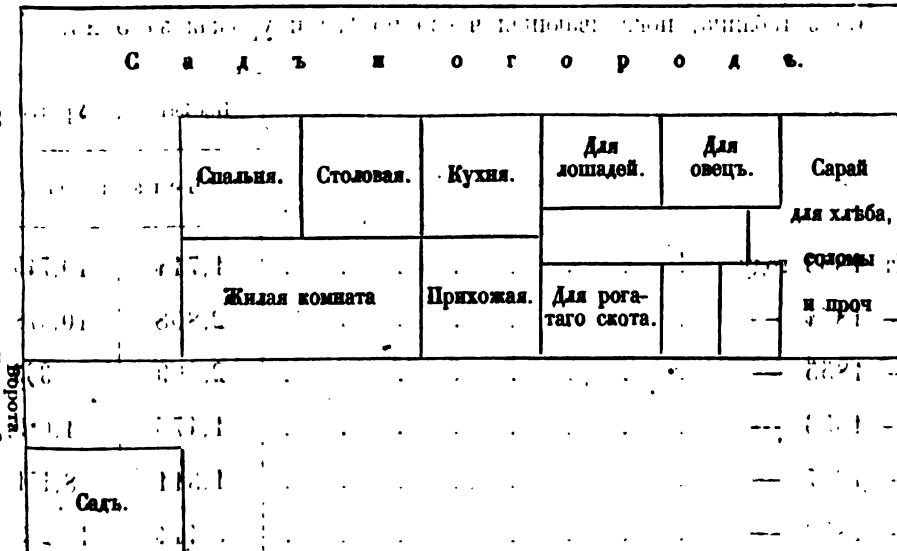

Часто между прихожей и скотнымъ сараемъ есть еще комната холодная, а иногда и кухня.

Въ скотномъ сараѣ иногда еще устраивается особое отдѣленіе для



работника, ухаживающаго за скотомъ и лошадьми; работникъ въ немъ ночуетъ. Нѣкоторые изъ колонистовъ устраиваютъ въ этомъ же сарае колодезь.

### Сельское хозяйство Евреевъ-колонистовъ.

Сельское хозяйство Евреевъ-колонистовъ еще только въ зародкѣ; будучи недавно поселены, они не умѣютъ привыкнуть къ здѣшнему климату и почвѣ. Едва-ли даже когда нибудь это хозяйство будетъ въ цвѣтущемъ состояніи. Еврей мало сродны къ тяжелымъ трудамъ земледѣлія и только крайняя нищета заставляетъ ихъ приниматься за хлебопашество. Стремленіе къ торговлѣ и промышленности такъ велико у Евреевъ, что они и въ сельско-хозяйственномъ быту, на сколько могутъ, предаются имъ. Также много изъ нихъ занимаются ремеслами. Все это отвлекаетъ отъ работъ въ поля. Быть можетъ, новыя поколѣнія, мало по малу, привыкнутъ къ сельскому труду, но настоящее — мало къ нему имѣетъ охоты.

Каждое еврейское семейство получаетъ по 40 десятинъ земли, которая раздѣляется: подъ пахоть 8 десятинъ, сѣнокосъ 5, выгонъ 15, подъ лѣсную плантацію  $\frac{1}{4}$ , подъ усадьбами и огородами  $\frac{1}{2}$  десятины, а 10 десятинъ отдается въ оброкъ для составленія капитала на общественныя надобности.

Вотъ таблица, показывающая число посѣва и урожая за 5 лѣтъ.

|  | Посѣвъ.    | Урожай. |
|--|------------|---------|
|  | Четвертей. |         |
| Къ 1853 году . . . . .                               | 1,714      | 10,740  |
| — 1854 — . . . . .                                   | 2,808      | 10,978  |
| — 1855 — . . . . .                                   | 2,409      | 333     |
| — 1856 — . . . . .                                   | 1,475      | 1,039   |
| — 1857 — . . . . .                                   | 1,311      | 8,171   |
| — 1858 — . . . . .                                   | 3,414      | 18,283  |
| Среднее число за 5 лѣтъ, т. е. кромѣ 1858 г. . . . . | 1,943      | 6,253   |

Что составляетъ на каждую посѣянную четверть почти  $3\frac{2}{10}$  сбора. Это служить яснымъ доказательствомъ, что, не смотря на однокачествен-

сть земель еврейских и прилегающих къ нимъ нѣмецкихъ колоній; благопашество Евреевъ стоитъ на гораздо низшей степенн, нежели у нѣ-  
цкихъ колонистовъ.

Слѣдующая таблица показываетъ число рогатаго скота въ каждой изъ  
рейскихъ колоній:

| Название колоній.         | Число скота. |           |        |
|---------------------------|--------------|-----------|--------|
|                           | Рабочаго.    | Гулеваго. | Овецъ. |
| Новый Златополь . . . . . | 238          | 558       | 401    |
| Веселая . . . . .         | 77           | 150       | 40     |
| Красноселка . . . . .     | 147          | 228       | 250    |
| Межиричь . . . . .        | 118          | 225       | 54     |
| Трудолюбовка . . . . .    | 171          | 174       | 83     |
| Нечаевка . . . . .        | 110          | 169       | 15     |
| Графское . . . . .        | 155          | 176       | 30     |
| Приютная . . . . .        | 99           | 204       | 59     |
| Роскошная . . . . .       | 94           | 136       | 20     |
| Богодаревка . . . . .     | 99           | 124       | 17     |
| Горькая . . . . .         | 85           | 155       | »      |
| Зеленое Поле . . . . .    | 88           | 112       | »      |
| Надежная . . . . .        | 68           | 81        | »      |
| Сладководская . . . . .   | 88           | 92        | »      |
| Затиша . . . . .          | 71           | 168       | »      |
| Итого . . . . .           | 1,717        | 2,752     | 969    |

Затѣмъ всѣ другія отрасли сельско-хозяйственной промышленности  
почти не существуютъ въ еврейскихъ колоніяхъ. Конечно, колоніальное  
начальство принуждаетъ Евреевъ заниматься разведеніемъ огородовъ, са-  
довъ, лѣса и проч. Всему даже положены начала, но малоуспѣшныя.  
Впрочемъ эти колоніи еще новыя и, слѣдовательно, трудно требовать, что-  
бы онѣ стояли въ уровень, напримѣръ, съ нѣмецкими колоніями, хотя

онъ, безъ всякаго сомнѣнія, сколько бы ни существовали, никогда не достигнуть цвѣтущаго состоянія.

### Хозяйство православнаго духовенства.

Почти къ каждой православной церкви приписано по 120 десятинъ земли, исключая немногихъ, при которыхъ имѣется не болѣе, какъ по 30.

Доходы съ этихъ участковъ земли идутъ въ пользу священно- и церковно-служителей. Но сколько видно изъ свѣдѣній, полученныхъ изъ Духовной Консистеріи, хозяйство духовенства, въ настоящее время, находится въ весьма неудовлетворительномъ положеніи, такъ что поддерживаемые участки далеко не приносятъ столько выгодъ духовенству, сколько, по величинѣ ихъ, должно бы было предполагать. Главная тому причина заключается въ недостаткѣ рабочей силы, или же въ недостаткѣ средствъ для найма работниковъ. Большая часть духовенства ограничивается содержаниемъ скота, не какъ рабочей силы, а для молочныхъ, съѣстныхъ припасовъ. Для прокормленія скота собирается сѣно, изъ назначенныхъ участковъ, часто работниками по найму, а иногда священники отдаютъ землю для покоса помѣщикамъ или другимъ лицамъ, получая отъ нихъ съ каждой десятины известную долю сѣна, смотря по условію.

Запашка и посѣвъ хлѣба рѣдко производится самими священно-служителями; болѣею частію они отдаютъ землю въ наймы, получая плату отъ 1 до 3 руб. сереб. за десятину, смотря по мѣстности. Церковно-служители почти всѣ сами занимаются посѣвомъ ржи, овса и прочихъ хлѣбовъ, но въ такомъ только количествѣ, сколько нужно для самаго необходимаго домашняго обихода. Въ такой же мѣрѣ разводятся иныя огороды и то даже не у всѣхъ, какъ видно изъ описанія хозяйства при многихъ церквахъ.

Весьма рѣдко нѣкоторые изъ духовныхъ лицъ содержатъ тонкорунныхъ и простыхъ овецъ, хотя впрочемъ иныя и занимаются исключительно овцеводствомъ, но только въ незначительномъ размѣрѣ, соответственно величинѣ земли. Кажется, что тонкорунное овцеводство могло бы доставить имъ немаловажныя выгоды, не требуя большаго числа рукъ, особенно на такихъ мѣстахъ, въ составъ которыхъ входятъ луговые участки, обеспечивающіе сборъ сѣна даже и во время засухъ.

Гораздо вѣрнѣе и прибыльнѣе доходъ отъ пчеловодства. Весьма много священники занимаются этою отраслью промышленности въ болѣе или менѣе размѣрѣ; разведение пасѣкъ требуетъ мало рабочихъ силъ и следовательно каждому доступнѣе; сбытъ воску всегда обезпеченъ; его требуется довольно много на церковныя свѣчи; медъ идетъ для домашняго

потребления, а избыток — въ продажу. Вообще пчеловодство во всѣхъ большихъ хозяйствахъ составляетъ самую выгодную отрасль сельской промышленности, а тѣмъ болѣе въ хозяйствахъ духовенства.

Вотъ общій очеркъ сельскаго хозяйства на земляхъ подцерковныхъ. Мы късь должны только прибавить, что, не смотря на незначительность сельскихъ участковъ и на недостатокъ рабочей силы, сколько можно судить въ многихъ данныхъ, духовенство въ этомъ край пользуется гораздо большими выгодами отъ хлѣбопашества, чѣмъ въ средней полосѣ Россіи. Во времена же, когда народонаселеніе увеличится, участки въ 120 десятинъ будутъ вполне достаточны для обезпеченія первыхъ домашнихъ нуждъ священно-служителей. Даже если усовершенствуются пути сообщенія и облегчится сбытъ сельскихъ продуктовъ и приходы работниковъ въ другихъ губерніяхъ, — могутъ произойти также перемѣны.

### Сельское хозяйство другихъ земледѣльческихъ сословій.

Сельское хозяйство другихъ земледѣльческихъ сословій, напримеръ дворянъ, помещиковъ, пашаевъ — Грековъ и Армянъ, люцмановъ при Днѣпровскихъ порогахъ и проч., не имѣетъ особенной отличительной черты и сходно съ хозяйствами государственныхъ и временно-обязанныхъ крестьянъ. Разница между ними заключается въ количествѣ земли и въ мѣстности, такъ что вообще большія хозяйства имѣютъ сходство съ крестьянскими; но тѣ изъ нихъ, изъ которыхъ владѣльцами извлекается денежный доходъ и которыя по объему предпримутъ хозяйства крестьянъ, болѣе подходятъ къ хозяйствамъ мелкопомѣстныхъ дворянъ.

Въ мѣстностяхъ, прилегающихъ къ берегамъ Азовскаго моря или къ портовымъ породамъ (къ числу которыхъ мы причисляемъ Ростовъ и Нахичеванскъ), малкіе владѣльцы занимаются исключительно хлѣбопашествомъ; въ мѣстахъ же, отдаленныхъ отъ пунктовъ сбыта, содержатъ и овечь, хотя впрочемъ въ незначительномъ количествѣ. Хозяйства Азовскаго Казачья Войска почти совершенно одинаковы съ хозяйствами казенныхъ крестьянъ.

Но кромѣ разницы, происходящей отъ количества земли въ этихъ хозяйствахъ и отъ мѣстности, еще можно замѣтить разницу отъ положенія самихъ хозяевъ, икъ-охоты къ труду, умѣнья и даже отъ племенной способности къ сельско-хозяйственнымъ занятіямъ.

Одюдворцы, бѣднѣею частію, владѣютъ землею въ болѣеомъ количествѣ, чѣмъ крестьяне, и хутора ихъ, въ хозяйственномъ отношеніи, если и не достигли того совершенства, какое развиты въ козацкихъ, однакѣмъ

приближаются къ нимъ; даже наружная обетавовка нѣсколько похожа. Однодворческіе хутора окружены обыкновенно садами и имѣютъ огорода достаточные для сбора овощей на домашнія нужды и даже часто для продажи, если есть по близости городъ. Однодворцы не чуждаются самими полевыми работами, но иногда нанимаютъ работниковъ, особенно для сбора сѣна и хлѣбовъ. Скота содержатъ, болышею частью, 3 пары воловъ — и одинъ плугъ, десятка два овецъ и нѣсколько другихъ домашнихъ животныхъ. Вообще, хозяйства однодворцевъ въ очень удовлетворительномъ состояніи, но ихъ мало въ губерніи, такъ что они почти незамѣтны. Намъ удалось побывать только въ двухъ однодворческихъ хозяйствахъ и мы изъ нихъ дѣлаемъ общее заключеніе, не ручаясь, что не найдутся исключенія противоположныя изложенному выше взгляду.

Лоцманы при Днѣпровскихъ порогахъ, по своему занятію, отыскивающему ихъ въ самое рабочее время отъ полевыхъ работъ, не могутъ съ успѣхомъ заниматься хозяйствомъ и уступаютъ, въ этомъ отношеніи, даже временно-обязаннымъ крестьянамъ. Хозяйства ихъ ничѣмъ не отличаются отъ обыкновенныхъ крестьянскихъ, ибо лоцманы суть те же крестьяне по первоначальному происхожденію и надѣлъ ихъ землею не превышаетъ крестьянскаго. Хозяйства поселенцевъ-Армянъ, можно сказать, въ плохомъ состояніи, если взять въ соображеніе значительное количество земли, которую они владѣютъ и выгодное ея положеніе вблизи портового города Ростова. Въ общихъ чертахъ, эти хозяйства сходны со всеми другими въ степныхъ мѣстахъ; но въ частности они имѣютъ нѣкоторыя различія, которыя именно ставятъ ихъ ниже другихъ. Армяне не умѣютъ пользоваться счастливымъ положеніемъ своихъ земель. Будь на этихъ мѣстахъ меннонисты, съ своимъ умѣньемъ и трудолюбіемъ, они, безъ сомнѣнія, были бы еще зажиточнѣе и богаче, чѣмъ теперь въ своихъ мѣстахъ, тѣмъ болѣе, что почва воокъ г.г. Ростова и Нахичевава, какъ суглинистый черноземъ, весьма плодородна.

По официальнымъ свидѣніямъ, Армяне владѣютъ относительно болышимъ количествомъ рогатаго скота и овецъ, но намъ извѣстно изъ частныхъ источниковъ, что это количество преувеличено. Именно, когда правительствомъ потребовано свидѣніе изъ Нахичеванскаго Армянскаго и Мариупольскаго Греческаго округовъ, сколько въ нихъ имѣется штукъ рогатаго скота и овецъ, то магистраты этихъ округовъ поставлены были въ недоумѣніе, какая причина точнаго объ этомъ свидѣніи? Изъ нихъ первый — Нахичеванскій, преувеличилъ показаніе, а второй — Греческій, уменьшилъ; вслѣдствіе чего, отъ Грековъ была отнята значительная часть земли, какъ лишняя и передана въ казенное вѣдѣніе; за Армянами же осталась всѣ

вторую они прежде владѣли, какъ необходимая для содержанія такого животноводства; поэтому-то свѣдѣнія о рогатомъ скотѣ и овцеводствѣ и нынѣ значительно преувеличены въ Армянскомъ округѣ.

Хозяйства поселенъ-Грековъ въ самомъ жалкомъ положеніи — даже гораздо хуже еврейскихъ и армянскихъ; удивляться нужно, съ какою небрежностію Греки ими занимаются. Поля ихъ большею частію лежатъ немаломъ необработанными, но даже часто нескошенными; вспахивается обыкновенно самый ничтожный клочекъ земли и притомъ весьма нерадиво; животноводства у нихъ мало и всѣ другія отрасли сельско-хозяйственной промышленности почти не существуютъ. Притомъ нужно замѣтить, что Іаріупольскій округъ прилегаетъ къ морю и можетъ пользоваться удобнымъ сбытомъ, а также земля въ немъ отличнаго качества. Нужно сожалѣть, что такая прекрасная часть губерніи въ такомъ опущенномъ состояніи.

Казакамъ надѣлено по 15 десятинъ на душу — количество весьма достаточное для устройства прибыльнаго хозяйства. Казаки могли бы пользоваться полнымъ довольствомъ, еслибы часть ихъ не требовалась попеременно на службу. Эти отлучки отнимаютъ рабочую силу и уменьшаютъ выгоды, доставляемыя участками земли. Оберъ-офицеры имѣютъ въ надѣль по 200 десятинъ, а штабъ-офицеры по 400; по недостатку капиталовъ, рѣдкіе изъ нихъ сами занимаются обработкою своихъ участковъ и по большей части отдають ихъ въ наемъ. Въ тѣхъ мѣстахъ платятъ за десятину круглымъ счетомъ около 3-хъ руб. сер., — цѣна очень высокая, но происходитъ отъ близости Бердянскаго порта, облегчающаго сбытъ.

## ПРОМЫШЛЕННОСТЬ МАНУФАКТУРНАЯ, ФАБРИЧНАЯ, ЗАВОДСКАЯ И РУМЕСЛЕННАЯ.

Мануфактурная промышленность въ Екатеринославской губернии не достигла еще той степени развитія, на какой могла бы быть при болѣе благоприятныхъ обстоятельствахъ. При всемъ томъ, въ ряду прочихъ губерній Екатеринославская занимаетъ 12-е мѣсто по числу фабрикъ и заводовъ и 26-е — по цѣнности вырабатываемыхъ въ ней издѣлій.

Кажется, что главная причина недостаточнаго развитія мануфактурной промышленности въ губернии заключается въ недостаткѣ рабочихъ рукъ. Дороговизна поденной платы работникамъ столь ощутительна, что многія издѣлія, привезенныя изъ отдаленныхъ мѣстъ Имперіи, обходятся дешевле, чѣмъ еслибы они производились на мѣстѣ. Одною изъ причинъ этого условия достаточно, чтобы приостановить предприимчивость многихъ спекуляторовъ и ограничить производство фабричной и заводской промышленности только крайне необходимыми и неудобными къ перевозкѣ предметами или же обдѣльваніемъ мѣстныхъ продуктовъ, имѣющихъ выгодный сбытъ за границу, а отчасти въ Имперію. Но, кромѣ недостатка рабочихъ рукъ, есть еще другія причины, замедляющія развитіе мануфактурной дѣятельности, въ числѣ которыхъ важнѣе другихъ, во многихъ уѣздахъ губерніи, недостатокъ топлива; только Славяносербскій и Бахмутскій уѣзды изобилуютъ каменнымъ углемъ.

Какъ страна, самую природою предназначенная для хлѣбопашества и скотоводства, Екатеринославская губернія едва-ли достигнетъ когда-нибудь высокой степени развитія въ ней фабричной и заводской промышленности; но можно надѣяться, что со временемъ нѣкоторыя ея части удвоятъ свою производительность, по мѣрѣ устранения невыгодъ, задерживающихъ спекуляторовъ.

Всѣхъ заводовъ и фабрикъ въ губерніи съ градоначальствомъ, считая теми, которые въ настоящее время не въ дѣйстви и, вѣроятно, или все будутъ упразднены, или долге останутся въ такомъ положеніи—533; о далеко не все они, по размѣру производства, заслуживаютъ вниманія.

Изъ числа 533 заводовъ, въ настоящее время находится въ дѣйствіи только 324; на всѣхъ заводахъ вырабатывается разныхъ издѣлій на сумму 2.000,000 слишкомъ рублей серебромъ.

Изъ числа заводовъ, на которыхъ оборотный капиталъ достигаетъ самой высшей цѣны, на первомъ мѣстѣ можно поставить винокуренные. Ихъ въ губерніи находится въ дѣйстви 147; на нихъ выкуриваютъ вина на сумму около 900,000 рублей серебромъ (\*). Выкуриваемое вино обывается исключительно на мѣстѣ въ губерніи. Въ последнее время не были въ дѣйстви 133 винокуренныхъ завода. Трудно опредѣлить, по какой причинѣ такое значительное число заводовъ не было въ дѣйстви; но можно полагать, что это произошло отчасти отъ некоторыхъ стѣснительныхъ для производителей постановленій, а отчасти отъ откупной системы, а отчасти — отъ выгодныхъ цѣнъ на пшеницу, которую предпочитаютъ сѣять вмѣсто ржи. Работники на винокурняхъ состояли исключительно изъ бывшихъ крѣпостныхъ помѣщичьихъ крестьянъ. Изъ нихъ небольшая часть находилась на заводахъ постоянно причислялась къ дворовымъ людямъ; остальные наряжались по днямъ за аршину. Плата этимъ людямъ, въ помѣщичьихъ имѣніяхъ, почти не производилась, такъ какъ трудъ ихъ былъ обязательный. Нынѣ, съ уничтоженіемъ обязательнаго труда, вѣроятно цѣна на вино возвысится, ибо много значитъ въ этомъ краѣ насамъ работниковъ.

На второмъ мѣстѣ, по количеству оборотнаго капитала, стоятъ салопные заводы. Всѣхъ ихъ въ губерніи и градоначальствѣ 47, изъ которыхъ 5 не были въ дѣйстви. На этихъ заводахъ вытапливаютъ сала на сумму около 600,000 рублей серебромъ. Сало отчасти обывается на мѣстѣ на свѣчные и мыльные заводы, но большую часть идетъ за границу. Заводы устроены почти исключительно въ городахъ и принадлежатъ купечеству. Западники скупаютъ смотъ на убой въ разныхъ мѣстностяхъ: въ западной части губерніи — преимущественно въ сельскихъ деревняхъ и селахъ Екатеринославской же губерніи; въ восточной — исключительно въ Землѣ Войска Донскаго и Кубанской области.

(\*) При всемъ томъ винокуренные заводы не удовлетворяютъ мѣстной потребности: много спирту привозятъ изъ другихъ губерній; но мы не можемъ привести цѣны привоза, по неполученію изъ откупной конторы требованныхъ нами свѣдѣній.



Работники на заводах—вольнонаемные изъ разныхъ сословій, но большею частью изъ государственныхъ крестьянъ. Плату работникамъ производятъ заводчики не всегда одинаковую. Въ некоторыхъ мѣстахъ она не превышаетъ 5 рублей серебромъ въ мѣсяцъ, въ другихъ возвышается до 14. Нужно притомъ замѣтить, что въ восточной части губерніи—въ портовыхъ городахъ—плата наемнымъ работникамъ всегда выше, чѣмъ въ западной.

Макаронныхъ фабрикъ 8. Изъ нихъ одна только въ г. Ростовѣ, остальные въ Таганрогскомъ градоначальствѣ: въ Таганрогѣ 5, въ Мариуполѣ 1 и Нахичеванѣ 1. На нихъ изготовляется макаронъ на сумму около 120,000 р. сер.; макароны, за малымъ исключеніемъ, отправляются за границу—въ Италію. Развитіе макароннаго производства происходитъ отъ того, что въ окрестностяхъ г. Таганрога родится пшеница (макута), признанная за лучшую для производства макаронъ.

Кожевенныхъ заводовъ 11; два изъ нихъ въ последнее время не были въ дѣйствиіи. Общій оборотный капиталъ на этихъ заводахъ доходитъ до 100,000 руб. сер. Кожи выдѣлываются разныхъ сортовъ и, за исключеніемъ продажи на мѣстѣ, отправляются, въ небольшомъ количествѣ, въ другія мѣста. Выдѣлка кожъ на здѣшнихъ заводахъ далеко не достигла такого совершенства, какъ напримѣръ на заводахъ въ Петербургѣ, Москвѣ и другихъ городахъ. Лучшій сапожный товаръ привозится въ губернію преимущественно изъ Москвы.

Кромѣ выдѣлки сапожнаго товара на заводахъ, ею занимаются еще многія семейства въ г.г. Павлоградѣ, Новомосковскѣ и другихъ мѣстахъ. Издѣлія ихъ впрочемъ очень грубы и годятся только для простого народа; но для опредѣленія, хотя приблизительнаго, какое количество сапожнаго товара выдѣлывается отдѣльными семействами въ обыкновенныхъ домашнихъ квашняхъ, нѣтъ никакихъ данныхъ. Судя однакожъ по числу семействъ, занимающихся этимъ производствомъ въ разныхъ мѣстностяхъ губерніи, можно полагать, что оборотный капиталъ немаловаженъ и едва ли не равняется суммѣ за вырабатываемыя издѣлія на заводахъ.

Выдѣлка кожъ и вообще всѣ заводы въ этомъ родѣ въ губерніи могли бы получить значительное развитіе, еслибы заводчики обратили особенное вниманіе на улучшеніе своего производства. Сырой матеріалъ находится въ большомъ количествѣ въ губерніи, и сырыя кожи изъ этихъ мѣстъ доставляютъ даже на заводы въ Великороссійскія губерніи.

Работники на кожевенныхъ заводахъ исключительно вольнонаемные: но самыя заводы принадлежатъ почти исключительно такимъ лицамъ, которые не могли пользоваться существовавшимъ прежде обязательнымъ трудомъ.

СТАВРОПОЛЬСКАЯ ГУБЕРНІЯ  
ИЗВѢСТІЯ  
1911

Кирпичныхъ заводовъ въ губерніи и градоначальствѣ 113, изъ кото-  
 рыхъ въ послѣднее время было въ дѣйстви 51. На нихъ вырабатыва-  
 ютъ кирпича на сумму около 80,000 рублей серебромъ. Кирпичъ употре-  
 бляется болышею частію или самими заводчиками для собственныхъ постро-  
 екъ, или же продается на мѣстѣ. Кирпичные заводы находятся какъ въ  
 одахъ, такъ и въ деревняхъ, и принадлежать разнымъ лицамъ, смотря  
 мѣсту, гдѣ они заведены: въ помѣщичьихъ имѣніяхъ — самимъ вла-  
 дѣльцамъ, въ казенныхъ селеніяхъ — обществамъ, въ городахъ — отдѣль-  
 нымъ лицамъ разныхъ сословій. Работники на заводахъ: въ городахъ —  
 почти безъ исключенія вольнонаемные, въ деревняхъ же — или вольнонаем-  
 ные, или наряджаемые обществами и владѣльцами бесплатно, особенно если  
 кирпичъ готовится для постройки церкви или какого-нибудь богоугод-  
 ного заведенія.

Канатныхъ заводовъ 5, на которыхъ приготавливаютъ каната на 66,000  
 б. сер. Сбытъ каната производится преимущественно на снасти для  
 ботажныхъ судовъ на Азовское море. Канатное производство могло бы  
 быть значительно расширено, ибо губернія производитъ много сырого ма-  
 ринала, и потребность этого издѣлія огромная; но, вѣроятно, недостатокъ  
 сырья задерживаетъ производство, а еще вѣрнѣе, что официальная цифра  
 1,000 уменьшена болѣе чѣмъ на половину.

Табачныхъ фабрикъ 20, на которыхъ приготавливаютъ табакъ на сумму  
 около 25,000 руб. сер. Курительный табакъ продается въ Великороссій-  
 ской губерніи. На фабрикахъ здѣшнихъ имѣется исключительно турецкій  
 табакъ лучшихъ сортовъ; американскаго въ здѣшнихъ мѣстахъ не употреб-  
 лютъ.

Затѣмъ остальные фабрики и заводы, по количеству оборотнаго капи-  
 тала, могутъ быть распределены слѣдующимъ образомъ:

|                   | Число фабрикъ и<br>заводовъ, быв-<br>шихъ въ дѣйстви. | Количество<br>оборотнаго<br>капитала. |
|-------------------|---|---------------------------------------|
| кузнечныхъ        | 3   | 24,000                                |
| железныхъ         | 5   | 20,900                                |
| металлургическихъ | 2   | 14,000                                |
| стальныхъ         | 3   | 11,400                                |
| железобетонныхъ   | 9   | 9,000                                 |
| железобетонныхъ   | 3   | 6,700                                 |
| железобетонныхъ   | 9   | 6,700                                 |
| железобетонныхъ   | 2   | 4,000                                 |
| железобетонныхъ   | 5   | 3,500                                 |

|                            |   |     |
|----------------------------|---|-----|
| Касельных . . . . .        | 2 | 2,5 |
| Хлопчатобумажных . . . . . | 3 | 1,0 |
| Костопальный . . . . .     | 1 | 7   |

*Примѣчаніе.* Тѣ фабрики и заводы, которые описаны ниже порознь въ этотъ расчетъ не входятъ.

Для указанія мѣстъ, гдѣ находятся фабрики и заводы, ниже приложено на вѣдомость. Въ ней обозначены болѣе значительные заводы, какъ которые находятся въ дѣйствиіи, такъ и такіе, которыхъ дѣйствіе въ ближайшее время было приостановлено. Въ означенной вѣдомости, для соизмѣренія объема, не помѣщены винокуренные и многіе кирпичные заводы.

**ВѢДОМОСТЬ**

ВАЖНѢЙШИМЪ ФАБРИКАМЪ И ЗАВОДАМЪ ВЪ ЕКАТЕРИНОСЛАВСКОЙ ГУБЕРНИИ И ТАГАНРОГСКОМЪ ГРАДОНАЧАЛЬСТВѢ.

| Званіе городовъ и селеній, гдѣ находятся фабрики и заводы. | Какіе фабрики и заводы, и сколько. | На какую сумму выдѣляется товару. | Куда сбытъ производимаго  |
|--|------------------------------------|-----------------------------------|---|
| <b>ВЪ ГОРОДАХЪ.</b>  |                                    |                                   |   |
| Въ губернскаго города Екатеринославъ . . . . .             | Салотопныхъ . . . . . 10           | 272,000                           | ) Въ Харьковѣ, Одессу и на мѣсть.                               |
|  | Свѣчныхъ . . . . . 3               | 6,490                             |   |
|  | Чугунный . . . . . 1               | 7,000                             | ) Въ сосѣдственныхъ губерніи и на мѣсть.                        |
|  | Мыльный . . . . . 1                | 8,000                             |   |
|  | Кирпичныхъ . . . . . 2             | 3,475                             |   |
|  | Касельный . . . . . 1              | 2,035                             |   |
| Въ Верхнеднепровскѣ . . . . .                              | Маслобойныхъ . . . . . 2           | 4,000                             | ) На мѣсть.   |
|  | Табачный . . . . . 1               | 581                               |   |
| Въ Новомосковскѣ . . . . .                                 | Кирпичный . . . . . 1              | 485                               | ) На мѣсть.   |
|  | Воскобойныхъ . . . . . 2           | 1,010                             |   |
|  | Салотопныхъ . . . . . 4            | 143,490                           |   |
| Въ Павлоградѣ . . . . .                                    | Кожевенныхъ . . . . . 3            | 8,867                             | ) На мѣсть, въ г. Одессу и на ярмаркахъ и въ ближайшихъ мѣстахъ |
|  | Салотопныхъ . . . . . 4            | 6,000                             |   |

СТАТЬЯ 111 П. 1

а съ частнымъ производствомъ до 30,000.

|  |                                   |                        |  |
|--|-----------------------------------|------------------------|--|
| ь Бахмутъ . . .                              | Свѣчной . . . . . 1               | 5,000                  | Сбывается въ Харь-<br>ковѣ, Бѣлгородѣ и<br>Таганрогѣ; прочія<br>же издѣля въ са-<br>момъ городѣ.                 |
|  | Салотопныхъ . . . . . 6           | 49,000                 |  |
|  | Кирпичныхъ . . . . . 5            | 63,000                 |  |
|  | Мыльный . . . . . 4               | 4,000                  |  |
|  | Восковой . . . . . 1              | Въ дѣйстви<br>не былъ. |  |
| ь Александровскѣ .                           | Салотопный . . . . . 1            | 15,470                 | На мѣстѣ и въ Одес-<br>су.   |
|  | Кирпичныхъ . . . . . 2            | 790                    |  |
| ь Славяносербскѣ .                           | Кирпичный . . . . . 1             | Въ дѣйстви<br>не былъ. |  |
| ь Ростовѣ .. . . .                           | Чугуноплавиль-<br>ный . . . . . 1 | 13,500                 | Въ Таганрогѣ и въ<br>мѣстахъ, принадле-<br>жащихъ Войску Дон-<br>скому, въ Кубан-<br>скую область и на<br>мѣстѣ. |
|  | Кожевенныхъ . . . . . 3           | 85,000                 |  |
|  | Макаронная . . . . . 4            | 29,125                 |  |
|  | Воскобойная . . . . . 1           | 5,617                  |  |
|  | Канатныхъ . . . . . 2             | 23,117                 |  |
|  | Мыльный . . . . . 1               | 2,790                  |  |
|  | Салотопныхъ . . . . . 2           | 9,220                  |  |
|  | Табачныхъ . . . . . 5             | 13,561                 |  |
|  | Галетосухарн . . . . . 2          | 14,000                 |  |
| Кирпичныхъ . . . . . 3                       | 3,600                             |                        |  |
| ь м. Никополѣ . . .                          | Салотопныхъ . . . . . 2           | 12,400                 | Въ Одессу.   |
|  | Кирпичный . . . . . 1             | 1,562                  |  |
| въ уѣздахъ:                                  | Табачная . . . . . 1              |                        | На мѣстѣ.  |
| <i>Въ Екатеринослав-<br/>скомъ.</i>          |                                   |                        |  |
| ь с. Вышетарасов-<br>скомъ . . . . .         | Кожевенный . . . . . 1            | Въ дѣйстви<br>не были. | Для собственной эконо-<br>номіи.   |
|  | Клееваренный . . . . . 1          | не были.               |  |
|  | Салотопный . . . . . 1            | 1,700                  |  |
|  | Свѣчной . . . . . 1               | Въ дѣйстви<br>не былъ. |  |
|  | Кирпичный . . . . . 1             | 2,000                  |  |
| ь д. Петровкѣ . . .                          | Пивоваренный . . . . . 1          | Въ дѣйстви<br>не былъ. | Для экономіи.  |
|  | Кирпичный . . . . . 1             | 2,000                  |  |
| ь с. Михайловкѣ . .                          | Пивоваренный . . . . . 1          | 1,200                  |  |
|  | Салотопный . . . . . 1            | Въ дѣйстви<br>не былъ. |  |
| Въ казенномъ с. Крас-<br>ногригорьевкѣ . . . | Салотопный . . . . . 1            | Въ дѣйстви<br>не были. |  |
|  | Свѣчной . . . . . 1               | не были.               |  |

|                                  |                  |       |                     |
|----------------------------------|------------------|-------|---------------------|
| Въ кол. Хортиць .                | Пивоваренный . 1 |       | Въ дѣйстви не были. |
| Въ с. Сулицолиманскомъ . . . . . | Пивоваренный . 1 |       |                     |
| Въ с. Покровскомъ .              | Пивоваренный . 1 |       |                     |
| Въ д. Веселой . .                | Салотопный . . 1 |       |                     |
| Въ с. Солоненькомъ.              | Пивоваренный . 1 |       |                     |
| Въ кол. Эйнгаге .                | Пивоваренныхъ 3  | 1,460 |                     |
|                                  | Кирпичный . . 1  | 2,400 |                     |
| Въ кол. Нейендорфъ.              | Пивоваренный . 1 | 2,400 |                     |
|                                  | Кирпичный . . 1  | 2,100 |                     |
| Въ д. Лукашевкѣ .                | Кирпичный . . 1  | 5,000 |                     |
| <i>Въ Верхнедильпроевскомъ.</i>  |                  |       |                     |
| Въ с. Новопавловкѣ.              | Салотопный . . 1 | 3,580 | Въ дѣйстви не были. |
|                                  | Пивоваренный . 1 |       |                     |
| Въ м. Анновкѣ . .                | Кирпичный . . 1  | 2,225 |                     |
| Въ м. Алферовомъ .               | Кирпичный . . 1  |       | Въ дѣйстви не были. |
|                                  | Пивоваренный . 1 | 350   |                     |
| Въ с. Александровскомъ . . . . . | Кирпичный . . 1  |       | Въ дѣйстви          |
| Въ с. Заводскомъ .               | Пивоваренный . 1 |       |                     |
| Въ с. Кудашевомъ .               | Кирпичный . . 1  | 1,200 | не были.            |
| Въ с. Гуляйпольѣ .               | Пивоваренный . 1 | 1,775 |                     |
| Въ с. Удочномъ . .               | Пивоваренный . 1 |       | Въ дѣйстви не были. |
| Въ с. Троицкомъ .                | Кирпичный . . 1  | 2,156 |                     |
| Въ с. Михайловскомъ              | Пивоваренный . 1 |       | Въ дѣйстви не были. |
| <i>Въ Новомосковскомъ.</i>       |                  |       |                     |
| Въ м. Котовкѣ . .                | Кирпичный . . 1  | 228   | Въ дѣй-             |
|                                  | Пивоваренный . 1 |       |                     |

Д л я э к о н о м и я .

Для экономія.

Для экономія.

Для экономія.

Для экономія.

|                             |                      |                        |                                     |
|-----------------------------|----------------------|------------------------|-------------------------------------|
| Въ д. Анастасьевкѣ.         | Кирпичный . . . 1    | стѣи                   |                                     |
| Въ с. Александровкѣ.        | Суконная . . . 1     | }                      | не                                  |
| Въ с. Перецепино .          | Кирпичный . . . 1    |                        |                                     |
| Въ с. Кузырцинѣ .           | Суконная . . . 1     |                        |                                     |
| Въ д. Александровкѣ.        | Кирпичный . . . 1    |                        |                                     |
| Въ д. Сергѣевкѣ . .         | Кирпичный . . . 1    | 360                    | } Для экономіи.                     |
| Въ с. Личковомъ . .         | Кирпичный . . . 1    | 885                    |                                     |
| Въ м. Игрени . . .          | Салотопный . . . 1   | 2,714                  | } Въ Харьковѣ и дру-<br>гія мѣста.  |
|                             | Костопальный . . . 1 | 770                    |                                     |
| Въ кол. Кронсгартенъ        | Пивоваренный . 1     | 198                    | Для собственнаго упо-<br>требленія. |
| Въ д. Кириносовой .         | Кирпичный . . . 1    | 195                    | Для экономіи.                       |
| <i>Въ Павлоградскомъ.</i>   |                      |                        |                                     |
| Въ с. Мижиричь . .          | Пивоваренный . 1     | 1,875                  | } Для продажи.                      |
|                             | Кирпичный . . . 1    | Въ дѣйстви<br>не былъ. |                                     |
| Въ д. Мавриной . .          | Пивоваренный . 1     | Въ дѣйстви             | } не были.                          |
|                             | Кирпичный . . . 1    | не были.               |                                     |
| Въ д. Городище . .          | Кирпичный . . . 1    | 1,500                  | Для экономіи.                       |
| Въ с. Ивановкѣ . . .        | Пивоваренный . 1     | Въ дѣйстви             | } не были.                          |
| Въ с. Дмитровкѣ . .         | Пивоваренный . 1     | не были.               |                                     |
| <i>Въ Александровскомъ.</i> | Кирпичный . . . 1    | 150                    | } Для экономіи.                     |
|                             | Въ д. Павловкѣ . . . | Пивоваренный . 1       |                                     |
| Въ д. Времьевкѣ . .         | Кирпичный . . . 1    | 1,300                  | } Для экономіи.                     |
|                             | Кирпичный . . . 1    | 1,000                  |                                     |
| Въ д. Кикорѣ . . .          | Салотопный . . . 1   | Въ дѣйстви             | } не были.                          |
| Въ х. Тенеть . . .          | Салотопный . . . 1   | не были.               |                                     |
| Въ д. Григорьевской.        | Кирпичный . . . 1    | 3,000                  | } Для экономіи.                     |
|                             | Известковый . . . 1  | 2,000                  |                                     |

|   |                                   |                            |  |                 |
|---|-----------------------------------|----------------------------|--|-----------------|
| Въ кол. Бернталь .                          | Пивоваренный . 1                  | Въ дѣйстви                 |  |                 |
| Въ д. Каролиновкѣ .                         | Кирпичный . . 1                   | не были .                  |  |                 |
| Въ имѣніи Бродской .                        | Рыбный . . . . 1                  | 1,000                      | Для экономіи.  |                 |
| Въ кол. Шенвицѣ .                           | Пивоваренный . 1                  | 1,000                      | Для продажи.   |                 |
| Въ с. Благодатномѣ .                        | Известковый . . 1                 | 500                        | } Для экономіи.  |                 |
| Въ с. Новотроицкомѣ .                       | Известковый . . 1                 | 150                        |  |                 |
| <i>Въ Базмутскомѣ .</i>                     |                                   |                            |  |                 |
| Въ д. Ильинкѣ . . . .                       | Пивоваренный . 1                  | Въ дѣйстви<br>не<br>были . |  |                 |
| Въ д. Карловкѣ . . . .                      | Пивоваренный . 1                  |                            |  |                 |
| Въ д. Лидиной . . . .                       | Пивоваренный . 1                  |                            |  |                 |
| Въ с. Карловкѣ . . . .                      | Пивоваренный . 1                  |                            |  |                 |
| <i>Въ Славяносербскомѣ .</i>                |                                   |                            |  |                 |
| Въ с. Красный Куть .                        | Суконная . . . 1                  | Въ дѣйстви                 |  |                 |
|   | Кашемировая . 1                   |                            |  |                 |
| <i>Въ Ростовскомѣ .</i>                     |                                   |                            |  |                 |
| Въ х. Варвацевыхъ .                         | Кирпичный . . . 1                 | Въ дѣйстви                 |  |                 |
| Въ с. Шабельскомѣ .                         | Кирпичный . . . 1                 |                            | 1,800  | } Для экономіи. |
| Въ м. Маргаритовкѣ .                        | Кирпичный . . . 1                 |                            | 300  |                 |
| <i>Въ Таврическомъ<br/>губернаторствѣ .</i> |                                   |                            |  |                 |
| Въ г. Таганрогѣ . . .                       | Канатныхъ . . . 3                 | 43,275                     | За границу и часть<br>на мѣстѣ .                       |                 |
|   | Кирпичныхъ . . 6                  | 7,430                      |  |                 |
|   | Черепичный . . 1                  | 800                        | На мѣстное употреб-<br>леніе .                         |                 |
|   | Свѣчныхъ и са-<br>лотопныхъ . . 4 | 58,200                     | Свѣчи на мѣстѣ, а<br>сало отправляется за<br>границу . |                 |
|   | Макаронныхъ и<br>галетосухарн . 4 | 77,500                     | На мѣстѣ и на при-<br>ходящія къ порту<br>суда .       |                 |

Славянскіе  
Сербскіе  
Славянскіе  
Сербскіе  
Славянскіе  
Сербскіе

|               |                                  |        |   |
|---------------|----------------------------------|--------|---|
| г. Мариуполь  | Табачныхъ . . . 10               | 5,825  | На мѣстѣ.                               |
|               | Макаронная . . . 1               | 2,688  | На мѣстѣ и на приходящія къ порту суда. |
|               | Кирпичныхъ . . . 4               | 10,807 | На мѣстѣ.                               |
|               | Черепичныхъ . . . 2              | 2,200  |   |
|               | Известковыхъ . . . 2             | 2,209  | На мѣстѣ и отчасти въ сосѣднія мѣста.   |
|               | Табачныхъ . . . 2                | 155    | На мѣстѣ.                               |
| г. Нахичеванъ | Макаронная . . . 1               | 10,000 | На мѣстѣ и въ ближайшіе города.         |
|               | Кожевенныхъ . . . 2              | 6,000  |   |
|               | Свѣчныхъ и са- лоточныхъ . . . 6 | 3,240  |   |
|               | Кафельный . . . 1                | 500    |   |
|               | Кирпичныхъ . . . 6               | 19,128 |   |
|               | Черепичныхъ . . . 2              | 570    |   |
|               | Известковыхъ . . . 3             | 1,760  |   |
|               | Табачная . . . . 1               | 1,533  |   |
|               | Мыльный . . . . 1                | 320    |   |
|               | Хлопчатобумаж- ныхъ . . . . . 3  | 1,000  |   |

*Примѣчаніе.* Цифры, обозначающія цѣнность вырабатываемыхъ изделий, должно считать уменьшенными противъ настоящихъ болѣе чѣмъ одну треть. Намъ изъ опыта известно, какъ мало заводчиковъ до- авляютъ точныя свѣдѣнія.

Всѣхъ мастеровыхъ и работниковъ на заводахъ считается около 7,000 людеѣ; но въ это число входили бывшіе крѣпостные крестьяне, на- ряемые по очереди на винокурные и другіе заводы. Собственно рабо- хъ, постоянно занимающихся на фабрикахъ и заводахъ съ платою, ается 2,537 человекъ (\*). Трудно опредѣлить среднюю поденную ату; но изъ нѣкоторыхъ данныхъ, собранныхъ на мѣстѣ и заимство- нныхъ изъ разныхъ свѣдѣній, можно вывести приблизительное заклю- же, что вольнонаемный работникъ, на своемъ содержаніи, получаетъ 8 до 14 руб. сер. въ мѣсяцъ, исключая мастеровъ, приготовленныхъ ециально къ занятіямъ по какому-либо производству, которые получаютъ раздо болѣе. Приблизительная цифра 7,000 работниковъ въ губерніи

(\*) Притомъ же на нѣкоторыхъ фабрикахъ и заводахъ нанимаются мастеровые, прихо- щие изъ другихъ губерній, срокомъ на 6 или 7 мѣсяцевъ въ годъ. О численности ихъ работниковъ не имѣется точныхъ свѣдѣній.



указывается, какъ мало еще рукъ, сравнительно съ числомъ народонаселенія, работаетъ на заводахъ и фабрикахъ. Если эту цифру сравнить съ народонаселеніемъ мужескаго пола, то окажется, что на 100 человекъ работаетъ на заводахъ 1,33.

Изъ всѣхъ вышеприведенныхъ фабрикъ и заводовъ, только нѣкоторые отличаются, какъ размѣрами производства, такъ и своимъ техническимъ устройствомъ; о нихъ будетъ сказано подробнѣе ниже. Остальные—какъ напр.: винокуренные, салотопные, канатные, кожевенные и проч. не смотря на значительную цифру капитала, издержаннаго на ихъ первоначальное обзаведеніе, но какъ неимѣющіе особенныхъ отличій отъ подобныхъ заводовъ, устроенныхъ въ прочихъ губерніяхъ, не будутъ здѣсь описаны особо.

На первомъ мѣстѣ, въ ряду всѣхъ заводовъ въ губерніи и градоначальствѣ, стоитъ казенный *Луганскій литейный заводъ*, въ городѣ Луганскомъ Заводѣ, Славяносербскаго уѣзда. Основаніе его положено въ 1791 году, по ходатайству графа Зубова и вслѣдствіе открытія въ окрестностяхъ желѣзной руды. Цѣль основанія завода была—устранить неудобство доставленія изъ отдаленныхъ мѣстъ предметовъ для вооруженія черноморскихъ и азовскихъ крѣпостей.

Основаніе Луганскаго литейнаго завода привлекло многихъ свѣдущихъ инженеровъ изъ русскихъ и англичанъ, трудами и стараніямъ которыхъ окрестный край обязанъ открытіемъ многихъ минеральныхъ богатствъ. Кроме того, значительное число рабочихъ образовало поселеніе, которое въ настоящее время превратилось въ небольшой, но чистый и хорошо устроенный городокъ.

Луганскій заводъ въ настоящемъ положеніи есть механическо-литейный заводъ, а потому и занятія его преимущественно относятся къ роду издѣлій литейнаго искусства и устройству механизмовъ.

Наружное устройство его состоитъ изъ обширнаго двора, обнесеннаго почти со всѣхъ сторонъ каменными, разной величины и видовъ, постройками. Въ нихъ помѣщаются какъ цеховыя фабрики, такъ и механическія устройства для дѣйствія завода.

Изъ нихъ важнѣйшія:

Цехи:           Литейный.  
                  Слесарно-токарный.  
                  Кузнечный.  
                  Столярный и проч.

Магазиновъ: Модельный . . . . . 1  
                  Матеріальныхъ . . . . . 4

СЛАВЯНОСЕРБСКАЯ  
ГОСУДАРСТВЕННАЯ  
БИБЛИОТЕКА

|   |                                   |    |
|---|-----------------------------------|----|
| Горновъ:  | Кузнечныхъ . . . . .              | 22 |
| Печей:  | Воздушныхъ . . . . .              | 4  |
|   | Цементовыхъ . . . . .             | 4  |
|   | Известко-обжигательныхъ . . . . . | 2  |
| Паровая 25-сильная машина . . . . .                         |                                   | 1  |
| — 12 — — . . . . .  |                                   | 1  |
| Паровой молотъ Несмита въ одинъ тоннъ . . . . .             |                                   | 1  |
| Воздушная машина съ 3 цилиндрами . . . . .                  |                                   | 1  |
| Гидравлическое колесо въ 16 силъ . . . . .                  |                                   | 1  |
| Вентиляторовъ . . . . .                                     |                                   | 4  |
| Разныхъ станковъ . . . . .                                  |                                   | 50 |
| Гидравлическiй прессъ . . . . .                             |                                   | 1  |
| Машина для молотья формовой земли и угля . . . . .          |                                   | 1  |
| Винтовой прессъ . . . . .                                   |                                   | 1  |
| Каперъ для разбиванiя тяжеловѣсн. чугунныхъ вещей . . . . . |                                   | 1  |

Луганскiй заводъ преимущественно учрежденъ для литья снарядовъ и орудiй; первые отливаются постоянно; литье же орудiй, лѣтъ 30 тому назадъ, уничтожено. Кромѣ того, Луганскiй заводъ дѣлаетъ всякаго рода машины, какъ по казеннымъ, такъ и по частнымъ заказамъ. Какъ единственный заводъ въ этомъ родѣ на югѣ Россiи, по объему производства, онъ имѣетъ большую важность и значенiе въ военномъ отношенiи, что уже и доказано во время осады Севастополя и вооруженiя береговъ Черваго и Азовскаго морей, во время войны 1853, 1854, 1855 и 1856 годовъ.

Для примѣра приводимъ здѣсь тѣ произведенiя, которыя, по распоряженiю морскаго и военнаго министерствъ, приготовлены на Луганскомъ заводѣ для защиты Севастополя, укрѣпленiя Керченскаго пролива, Таганрога, Николаева и вооруженiя гирлъ р. Дона.

Въ три года войны на заводѣ заготовлено:

|  |              |
|--|--------------|
| Бомбъ . . . . .  | 121,588 пуд. |
| Ядеръ . . . . .  | 201,021 »    |
| Картечи . . . . .  | 1,354 »      |
| Гранатъ . . . . .  | 59,338 »     |
| Систернъ . . . . .   | 13,175 »     |
| Лафетовъ съ платформами и винтами 30 штукъ . . . . .         | 2,372 »      |
| Паровой котелъ для донскаго парохода «Предпрiятiе» . . . . . | 869 »        |
| Цилиндръ чугунный для Новороссiйскаго парохода . . . . .     | 222 »        |

Къ числу примѣчательнѣйшихъ произведеній Луганскаго завода принадлежатъ:

а) Приготовленіе чугуновыхъ воротъ и рѣшетокъ для нашего посольства въ Константинополь.

б) Отливка двухъ чугуновыхъ памятниковъ для Цоложа и Клястицъ, въ воспоминаніе военныхъ событій 1812 г., вышиною каждый въ 42 саж., вѣсомъ 15,000 пуд., съ вызолоченными гальванопластическими украшеніями.

в) Пароходъ «Ростовъ», для сообщенія съ Тапаврогомъ и Ростовомъ и буксировки судовъ съ товарами.

г) Паровыя машины разныхъ силъ и устройствъ.

д) Паровыя котлы разныхъ системъ, цилиндры для паровыхъ машинъ и проч.

Чтобы составить себѣ понятіе, какіе нужны запасы материаловъ для завода, приводимъ здѣсь вѣдомость имъ за 1856 годъ.

Запасы годовые для дѣйствія Луганскаго литейнаго завода въ 1856 г.

|  | Количество. | Цѣна.      |
|--|-------------|------------|
| Угля Лисичанскаго . . . . .            | 52,863 пуд. | 2,202 руб. |
| — Успенскаго . . . . .                 | 168,736 —   | 4,585 —    |
| — деревяннаго . . . . .                | 1,533 —     | 774 —      |
| Антрацита Грушевскаго . . . . .        | 258,843 —   | 42,041 —   |
| Чугуна Сибирскаго . . . . .            | 276,531 —   | 158,206 —  |
| Мѣди . . . . .                         | 85 —        | 1,002 —    |
| Олова . . . . .                        | 33 —        | 661 —      |
| Шпаутеру . . . . .                     | 12 —        | 93 —       |
| Жельза разныхъ сортовъ . . . . .       | 16,534 —    | 19,228 —   |
| Стали . . . . .                        | 826 —       | 2,993 —    |
| Дровъ . . . . .                        | 134 саж.    | 965 —      |
| Извести . . . . .                      | 1,187 —     | 422 —      |
| Глины формовой . . . . .               | 83,680 —    | 836 —      |
| Алебастру . . . . .                    | 4,028 —     | 161 —      |
| Кирпича простаго . . . . .             | 169,000 шт. | 551 —      |
| Черепицы . . . . .                     | 138,750 —   | 471 —      |
| Деревъ разныхъ . . . . .               | 1,018 —     | 188 —      |
| Пластинъ разныхъ . . . . .             | 201 —       | 161 —      |
| Брусевъ . . . . .                      | 628 —       | 736 —      |
| Досокъ сосновыхъ разной мѣры . . . . . | 10,339 —    | 4,652 —    |
| Глины Бѣловодской . . . . .            | 1,237 пуд.  | 98 —       |
| Камня известковаго . . . . .           | 95 —        | 744 —      |

Итого. . . . . 241,770 руб.

СТАНЦИОННО-ПРОМЫСЛЕННЫЙ  
 ЗАВОДЪ ЛУГАНСКОГО

Собственно рабочаго народонаселенія, въ званіи дѣйствительныхъ мастеровыхъ, на заводѣ — 4,421.

Доходовъ, приносимыхъ Луганскимъ заводомъ ежегодно правительству, въ возможности опредѣлить положительно, потому что они непосредственно зависятъ отъ количества заводскихъ работъ.

Работы, ежегодно исполняемыя заводомъ, представляютъ такія разности количествахъ, что даже средніе выводы, изъ десятилѣтняго періода дѣйствія завода, не могутъ быть приняты за основаніе, для опредѣленія годовыхъ прибылей, которыя, по Высочайше утвержденнымъ сметамъ, значено исчислять въ 12% общей стоимости заводскихъ издѣлій.

По всѣмъ этимъ причинамъ, вѣрнѣе всего принять за основаніе работу для опредѣленія прибылей, по которымъ производительность завода, по законамъ казенныхъ управленій, опредѣлена въ 22,000 снарядовъ на 1,380 руб. сер., что составитъ чистаго дохода правительству отъ завода 10,100 руб. сер.

Что касается частныхъ доходовъ завода, то ихъ можно принять, основываясь на десятилѣтней сложности, ежегодно въ 1,829 рублей.

Послѣ Луганскаго завода, достойно замѣчанія *Штейндорфское машиностроительное заведеніе*. Въ немъ изготовляются земледѣльческія машины и орудія. Это заведеніе принадлежитъ частному владѣльцу, ротмистру Шуману. Оно приноситъ въ этомъ краѣ большую пользу, избавляя земледѣльцевъ отъ необходимости приобретать земледѣльческія орудія и машины въ отдаленныхъ мѣстахъ Имперіи.

Основаніе завода положено въ 1846 году въ д. Штейндорфъ, Славяно-русскаго уѣзда. Постройки, въ которыхъ помѣщенъ заводъ, почти всѣ меныя и стоятъ заводчику около 13,000 руб. сер. На немъ въ настоящее время преимущественно изготовляются молотильныя машины, вѣялки, машины соломорѣзныя, конныя грабли, плуги разнаго устройства и другія орудія. Эти издѣлія сбываются въ Землю Войска Донскаго, въ Екатеринославскую, Харьковскую и другія губерніи.

Весь оборотъ капитала на заводѣ простирается въ годъ до 30,000 руб. сер. Приблизительно на немъ продаютъ: молотильныхъ машинъ на 18,000 руб. сер., вѣяльныхъ на 1,500 руб. сер., граблей на 800 руб. сер., чуговъ на 8,000 руб. сер., разной другой работы на 2,000 руб. сер. На производство этихъ издѣлій потребно въ годъ: Сибирскаго чугуна 1,000 пудовъ, Демидовскаго желѣза 3,000 пудовъ, лѣса на 3,000 руб. сер. Желѣзо обыкновенно получается изъ Изюмскаго уѣзда, Харьковской губерніи. На заводѣ работаетъ около 70 человѣкъ; всѣ они вольнонаемные; работники получаютъ отъ 8 до 18 руб. сер. въ мѣсяцъ на своемъ содержа-

ни, смотря по своему искусству и знанію дѣла. Люди эти бываютъ изъ разныхъ званій; мастера большею частію наняты изъ Луганскаго литейнаго завода.

Еще достойнѣ замѣчанія литейный заводъ, недавно еще основанный въ г. Ростовѣ, который, по своимъ громаднымъ размѣрамъ, можетъ назваться однимъ изъ важнѣйшихъ не только въ Екатеринославской губерніи, но и во всемъ краѣ, прилежащемъ къ берегамъ Азовскаго моря. Заводъ принадлежитъ частному владѣльцу; основаніе завода стоило ему до 95,000 руб. сер., изъ которыхъ около 60,000 р.—самыя строенія, а остальные 35,000 употреблены на машины, станки, инструменты и имущество. Заводскія строенія отличаются своею помѣстительностью и хорошою отдѣлкою. Заводъ предназначенъ для производства всѣхъ безъ исключенія чугунолитейныхъ издѣлій. Чугунъ ломъ приобретається изъ г. Одессы и отъ артиллерійскаго департамента военнаго министерства, частью же изъ Сибири. Сколько же чугуна будетъ среднимъ числомъ расходоваться ежегодно — еще не могло быть опредѣлено. Плавка чугуна производится посредствомъ антрацита, добываемаго въ Землѣ Войска Донскаго, съ примѣсью  $\frac{1}{3}$  английскаго кокса.

Размѣры этого завода, при близости Луганскаго литейнаго и Штейндорфскаго машиннаго, едва-ли не будутъ превосходить потребностей окрестнаго края, такъ что одни только казенные заказы въ значительныхъ размѣрахъ могутъ поддержать производство: безъ этого условія заводъ, подобно другимъ въ Екатеринославской губерніи, можетъ приостановить дѣятельность. Нынѣ, по заказу военнаго министерства, на немъ отливаются шары на сумму 200,000 руб. сер.

Также весьма достойна замѣчанія, недавно выстроенная въ г. Таганрогѣ, паровая мельница значительныхъ размѣровъ. Во всемъ южномъ краѣ Россіи она можетъ считаться первою и превосходить размѣрами такіе же сооруженія въ г. Одессѣ. Капиталь на ея постройку, равняющійся, какъ жется, 700,000 руб. сер., былъ ассигнованъ компаніею на акціяхъ: «Сельскій Хозяинъ», такъ жалко кончившею свое существованіе. Мы не беремся описывать техническаго устройства этого громаднаго сооруженія, предоставляя это специалистамъ, но скажемъ только нѣсколько словъ о немъ, какъ о замѣчательности въ губерніи.

Мельница построена за городомъ, на берегу моря; зданіе, въ которомъ она помѣщается, трехъ-этажное, очень длинное, но узкое; возлѣ зданія выстроена труба, которая такъ высока, что можетъ служить мореходцамъ башнею для ориентировки, и виднѣется верстѣ за 15 по берегамъ моря. Тутъ же, на дворѣ, въ подземельи устроены печи съ котлами, имѣющими

СТАВРОПОЛЬСКОГО  
УПРАВЛЕНІЯ

общеніе съ самой машиной, помѣщенной въ правой сторонѣ зданія. На орѣ же устроенъ резервуаръ, въ который вода накачивается съ моря средствомъ другой небольшой паровой машины, помѣщенной въ отдѣльнѣмъ зданіи, на самомъ берегу моря. Внутренность мельницы раздѣлена три главныя этажа, по которымъ распредѣленъ весь ея сложный механизмъ. Жерновыхъ камней нынѣ дѣйствуетъ 24, но механизмъ приспособленъ на 48, и зданіе построено въ такихъ же размѣрахъ. Эта мельница не только перемальваетъ зерно на крупы и муку всѣхъ сортовъ, но ститъ и сортируетъ его. Само собою разумѣется, что она далеко превосходитъ потребности въ молотьбѣ окрестныхъ мѣстностей и что цѣль еястройки заключалась въ томъ, чтобы вывозить за границу хлѣбъ не зерномъ, а мукою, что было бы весьма важно, уменьшивъ соперничество мерики, откуда хлѣбъ поступаетъ въ продажу мукою и, слѣдовательно, гнѣтъ перевѣсъ на рынкахъ.

*Примѣчаніе.* Мы осматривали эту мельницу тогда, когда она еще не толпѣ была готова, и потому не можемъ сообщить нѣкоторыхъ подробностей.

Еще есть въ Екатеринославской губерніи кашемировая фабрика, въ ахмутскомъ уѣздѣ; она нынѣ не въ дѣйстви и, безъ сомнѣнія, никогда не будетъ открыта; но фабрика эта есть доказательство предпріимчивости некоторыхъ лицъ, пытавшихся даже развести кашемирскихъ козъ въ такомъ количествѣ, чтобы шерсть ихъ удовлетворяла потребности на особенно выстроенную фабрику.

Суконная фабрика въ Екатеринославской губерніи одна только въ настоящее время; еще не очень давно было ихъ 4; но по недостатку выдѣ, приносимыхъ владѣльцамъ, дѣйствія на нихъ или приостановлены, или же онѣ вовсе упразднены.

Настоящая фабрика принадлежитъ частному владѣльцу, генералъ-маіору Трукову, и находится въ с. Вышетарасовскомъ Екатеринославскаго уѣзда. Она основана еще въ 1796 году, помѣщается въ каменныхъ зданіяхъ значительныхъ размѣровъ, которыя стоятъ 100,000 руб. сер., и приводятся въ дѣйствіе паровою машиною въ 24 силы; кромѣ того, на ней мѣются еще другія машины и аппараты, а именно:

|  |            |
|--|------------|
| Ципальныхъ машинъ 3, каждая стоитъ среднимъ числомъ    | 75 р. сер. |
| Кесальныхъ аппаратовъ 28, каждый стоитъ . . . . .      | 150 — —    |
| Прядильныхъ машинъ о 60 веретенахъ — 16, каждая стоитъ |            |
| среднимъ числомъ . . . . .                             | 75 — —     |
| Прядильныхъ машинъ о 40 веретенахъ—22, каждая стоитъ   |            |
| среднимъ числомъ . . . . .                             | 75 — —     |

|  |           |
|--|-----------|
| Тринадцатъ станковъ 60, изъ нихъ 20 механическихъ и 40 ручныхъ, каждый стоитъ среднимъ числомъ . . . . . | 150 р. с. |
| Сукновалень цилиндрическихъ, приводимыхъ въ дѣйствіе паровою машиною, 3, каждая стоитъ . . . . .         | 150 — —   |
| Котлы красильные, вмѣщающіе 16 штукъ, стоятъ . . . . .   | 940 — —   |
| Сушильныхъ рамъ 14, стоятъ по . . . . .  | 150 — —   |
| Стругальныхъ машинъ цилиндрическихъ поперечныхъ 2, каждая стоитъ . . . . .                               | 350 — —   |
| Прядильная 1, стоитъ . . . . .   | 500 — —   |
| Прессы рычажныхъ 2, каждый стоитъ . . . . .  | 500 — —   |

На фабрику выдѣлываются армейскія темнозеленыя, черныя улучшенныя и сѣрошинельныя сукна; всего болѣе 50,000 аршинъ въ годъ. Почти всѣ сукна поставляются въ казну съ 1811 года.

Мастеръ на фабрику вольнонаемный, получаетъ 800 р. с. жалованья съ содержаніемъ. Подмастерьевъ 4. Взрослыхъ работниковъ мужскаго пола 120, женскаго 130. Малолѣтковъ муж. пола 60, женскаго 42; всѣ они бывшіе крѣпостные люди владѣльца и получаютъ задѣльную плату. Содержаніе всѣхъ людей на фабрику стоитъ экономіи до 5,000 р. с. въ годъ.

Эта фабрика приноситъ владѣльцу чистаго дохода отъ 5,000 до 10,000 руб. сер. въ годъ (\*).

### **Фабричная и заводская промышленность въ разныхъ имѣніяхъ и сословіяхъ.**

Въ помѣщичьихъ имѣніяхъ, сверхъ вышеописанныхъ: суконной фабрики и машиннаго заведенія, нѣтъ другихъ заводовъ, заслуживающихъ особеннаго вниманія. Только винокурни принадлежатъ почти исключительно помѣщикамъ, и во всѣхъ имѣніяхъ, болѣе обширныхъ, имѣются винокурни, приносящія владѣльцамъ немаловажныя выгоды. Эти выгоды, въ послѣднее время, нѣсколько уменьшились, вслѣдствіе откупной системы, стѣсняющей производителей, что ясно доказываетъ цифра заводовъ, не бывшихъ въ дѣйствіи въ 1857 году.

Винокурни приносятъ хорошій доходъ въ тѣхъ мѣстностяхъ, откуда доставка хлѣба въ пункты сбыта слишкомъ отдаленна. При крайне неудобныхъ еще путяхъ сообщенія въ губерніи, владѣльцамъ гораздо выгоднѣе сбывать свой хлѣбъ перетганнымъ на спиртъ, чѣмъ везти его зер-

(\*) Намъ извѣстно однакожъ, что эта фабрика будетъ закрыта, по окончательномъ распоряженіи крѣпостнаго права.

вошь. Притомъ же вино гонять здѣсь изъ ржи, которая рождается на червоземной почвѣ болѣею частью очень удачно; такъ что урожай доходитъ иногда до сажъ-18-ти.

Еще встрѣчаются, въ помѣщичьихъ имѣніяхъ, кирпичные и въ маломъ числѣ известковые заводы; но въ нихъ почти исключительно выдѣлываютъ кирпичъ и известь для экономіи и въ рѣдкихъ мѣстахъ для сбыта въ ближайшіе города или деревни.

Фабрикъ и заводовъ, собственно принадлежащихъ бывшимъ помѣщичьимъ крестьянамъ, вовсе нѣтъ въ губерніи. Изъ этого сословія народонаселенія есть много мастеровыхъ, но они доселѣ работали болѣею частью для своихъ господъ.

Домашнія рукодѣльные ремесла встрѣчаются не только въ каждомъ селеніи, но ими занимается почти каждое крестьянское семейство. Эти ремесла впрочемъ еще ограничиваются издѣліемъ холста, простаго крестьянскаго сукна, выдѣлкою полушубковъ, шитьемъ сапоговъ и вообще всего, что нужно для весьма простой крестьянской одежды. Такими же домашними ремеслами занимаются и казенные крестьяне, тоже болѣею частью для домашнихъ нуждъ. Впрочемъ многія крестьянскія семейства имѣютъ некоторый избытокъ своихъ издѣлій, особенно холста, и поэтому часто встрѣчается видѣть на базарахъ и ярмаркахъ продажу разныхъ предметовъ, необходимыхъ для одежды крестьянъ; но нѣтъ никакихъ данныхъ, изъ которыхъ можно бы было, хотя приблизительно, рассчитать, сколько избытка идетъ въ продажу собственно отъ крестьянъ.

Тѣ изъ бывшихъ помѣщичьихъ крестьянъ, которые были отдаваемы мадѣльцами для изученія разнаго рода ремеслъ къ мастерамъ и пріобрѣтеніе мастерствъ, занимались у своихъ господъ, а иногда отпускались въ городъ за извѣстный оброкъ.

Въ нѣмецкихъ колоніяхъ фабрикъ не существуетъ, а изъ заводовъ въ 1-мъ колониальномъ округѣ есть одна винокурня и 4 частныхъ пивоварни; во 2-мъ же, т. е. Мариупольскомъ округѣ, имѣются двѣ пивоварни и красильни, на которыхъ производится окраска и набивка простыхъ бумажныхъ и льняныхъ тканей, для употребленія колонистовъ и жителей окрестныхъ селеній.

Ремеслами занимаются колонисты преимущественно въ свободное отъ полевыхъ работъ время, ибо каждый ремесленникъ изъ нихъ есть въ тоже время и хлѣбонасець. Главныя ремесла суть: кузнечное, плотничное и гелѣжное; послѣднее въ большомъ размѣрѣ, такъ что фургоны колонистовъ употребляются на почтовыхъ станціяхъ, отличаясь чрезвычайной прочностью и тщательной отдѣлкой. Даже фургоны, на которыхъ они во-



зять хлѣбъ съ поля, отдѣланы такъ хорошо, что въ рѣдкомъ изъ городскихскихъ экипажей можно видѣть подобныя колеса. Всѣ издѣлія колонистовъ не слишкомъ дешевы, но за то сдѣланы такъ хорошо и добросовѣстно, что каждое изъ нихъ можетъ быть въ употребленіи лѣтъ 10 лишнее, противъ купленныхъ въ другихъ мѣстахъ. Особенно замѣчательны ихъ фургоны; по разсказу содержателей почти, въ такомъ фургоны, послѣ 6-ти лѣтъ постоянной ѣзды, ни одинъ винтикъ не ослабнетъ.

Въ еврейскихъ колоніяхъ есть очень много ремесленниковъ, преимущественно шапочниковъ, да и самый составъ колоній большею частію есть сборъ очень плохихъ ремесленниковъ, которые не могли своимъ трудомъ прокормить семейства въ западныхъ губерніяхъ.

Вообще въ губерніи ремесленная и заводская промышленность развита въ нѣкоторой степени въ городахъ; деревенскіе же жители, исключая винокурения, занимаются заводскою промышленностью въ маломъ объемѣ.

---

СТАНЦИОНА БИБЛИОТЕКА

## ТОРГОВЛЯ.

---

Въ Екатеринославской губерніи есть нѣкоторыя мѣста, которыя были вѣсны своею торговою дѣятельностію еще во времена глубокой древности. Важнѣйшимъ пунктомъ въ этомъ отношеніи былъ древній Танаисъ, существовавшій на томъ мѣстѣ, гдѣ нынѣ незначительный посадъ Азовъ, и устьѣ р. Дона. Торговля Танаиса процвѣтала еще до Рождества Христова въ рукахъ Грековъ.

Въ эпоху переселенія народовъ, варвары разрушили многіе города на берегахъ Чернаго и Азовскаго морей; съ тѣхъ поръ торговля приостановилась до временъ возобновленія ея Генуэзцами и Венеціанцами въ средніе вѣки. Кромѣ устья Дона, въ этотъ періодъ времени важнымъ торговымъ путемъ былъ Днѣпръ. Византійскіе писатели упоминаютъ даже о гѣпрѣвскихъ порогахъ, какъ о препятствіи для сплава мѣстныхъ произведеній.

Изъ южнаго края Россіи вывозили тогда почти тѣже предметы, что нынѣ, именно: скотъ, рыбу, хлѣбъ, мѣха и проч., а привозили разныя шкуры, преимущественно предметы роскоши.

Съ наступленіемъ владычества Турокъ на Черномъ морѣ, торговля пришла въ упадокъ, и это продолжалось до начала и даже нѣсколько послѣ завоеванія Россіею многихъ пунктовъ на побережьѣ Чернаго и Азовскаго морей. Впрочемъ, начиная съ XVII столѣтія, въ предѣлахъ Екатеринославской губерніи поддерживали транзитную торговлю Запорожцы, и Свѣчъ была складочнымъ мѣстомъ товаровъ. Смѣлые Запорожцы, не смотря на стѣснительныя мѣры турецкаго правительства, снабжали Польшу и Россію крымскими и турецкими произведеніями, доставляя, въ свою очередь, въ Крымъ и Турцію предметы сбыта Польши и Россіи. Изъ турецкихъ

владѣній вывозили они: соль, вино, овецъ, шерсть, войлокъ, сбрую, калии, сахаръ, лимоны, апельсины, шелковыя издѣлія и проч., а европейскихъ товаровъ привозили туда: муку, зерновой хлѣбъ, сукна, ревяннуну посуду, воскъ, кожи, водку, также лошадей и скоть. Но все оборотъ по этой торговлѣ не превосходилъ 1.000,000 руб. ассигн. относительно Екатеринославской губерніи, это была торговля транзитная касавшаяся только самой западной ея части, въ которой существовала Сѣчь.

Со времени основанія Таганрога, вниманіе Императора Петра I было обращено на внѣшнюю торговлю; но невыгодный для насъ Прутскій миръ разрушилъ его предположенія; они осуществились только въ послѣдствіи. Впервые въ 1777 году 29 иностранныхъ кораблей бросили якорь въ Таганрогскомъ рейдѣ; товаровъ было привезено на 350,000 руб., а вывезено болѣе чѣмъ на 400,000. Въ 1789 году, число приходящихъ и отходящихъ кораблей на Таганрогскомъ рейдѣ увеличилось, именно: первыми было 85, привезли товару на сумму 156,058 р., а вторыхъ 105, вывезли на 439,011 р. Вслѣдъ затѣмъ возникли Ростовъ и Мариуполь, слѣдствительно образовались три важные порта при Азовскомъ морѣ, въ которыхъ сосредоточилась вся внѣшняя торговля восточной части губерніи и быстрое начала принимать все большіе и большіе размѣры.

Внутренняя торговля въ это время почти не существовала, такъ какъ губернія была очень мало заселена. По ней пролегалі только большіе пути въ Крымъ, откуда привозили разные предметы торговли и преимущественно соль. Съ началомъ водворенія народонаселенія въ губерніи, и внутренняя торговля оживилась, но все же она не могла сравниться съ значительной, и въ настоящее время уступаетъ этой послѣдней (\*).

Транзитная торговля развилась по Днѣпру, хотя размѣры ея не могутъ достигнуть надлежащаго объема, пока существуетъ важное препятствіе — пороги Днѣпровскіе.

И такъ на первомъ планѣ, относительно Екатеринославской губерніи можно поставить заграничную торговлю, какъ по количеству оборота, такъ и еще болѣе по огромному вліянію, какое она имѣетъ на сельско-хозяйственную промышленность, въ обширномъ ея значеніи, на развитіе морского судоходства, на образованіе капиталовъ, на развитіе фабричной промышленности и вообще на благосостояніе всего края. Внутренняя торговля въ губерніи снабжаетъ жителей необходимыми домашними предметами.

(\*). Историческій взглядъ на торговлю извлеченъ изъ статьи, помѣщенной въ Ж. М. Д. за 1850 годъ, кнѣга II, стр. 203.

ностями и даетъ возможность сбывать нѣкоторые предметы, не имѣя требованія за границу.

### **Внутренняя торговля.**

Внутренняя торговля почти исключительно производится на ярмаркахъ, урхъ во всей губернии, съ градоначальствомъ, считается въ настоящее время 319. На этихъ ярмаркахъ, имѣющихъ иногда видъ обыкновенныхъ ярмарокъ, мѣстные жители всѣхъ сословій сбываютъ часть своихъ произведений. На ярмаркахъ же они запасаются, на болѣе или менѣе продолжительное время, всѣми предметами, нужными въ обыкновенномъ домашнемъ хозяйствѣ, какъ высшаго, такъ и низшаго сословія. Въ магазинахъ и лавкахъ, находящихся въ городахъ, покупаются только такіе товары, которыми не имѣютъ возможности запастись на ярмаркахъ, или же необходимость закупки которыхъ является въ послѣдствіи. Слѣдовательно торговля въ известныхъ пунктахъ губернии, т. е. въ городахъ, не имѣетъ обширныхъ размаховъ, чему способствуетъ неразвитость городской жизни; здѣсь торговля является временно въ 319 пунктахъ, т. е. на ярмаркахъ, смотря по тому, въ большемъ или меньшемъ размѣрѣ.

Разсмотримъ предметы привоза и сбыта на ярмаркахъ, а затѣмъ укажемъ важнѣйшія мѣста, въ которыхъ онѣ существуютъ, съ поясненіемъ, какую сумму привозятся товары и какіе по преимуществу.

Изъ произведеній здѣшняго края, главные предметы отпуска въ другія губерніи Россіи слѣдующіе:

Шерсть тонкорунная и простая, мытая или грязная. За исключеніемъ небольшого количества шерсти, отправляемой въ портовые города на сбыта за границу, большая часть помѣщиковъ и другихъ сословій землевладѣльцевъ сбываетъ ее на ярмаркахъ въ ближайшихъ городахъ и селахъ. Изъ двухъ сортовъ шерсти, скупаемой въ этихъ мѣстахъ купцами русскими фабрикантовъ, агентами иностранцевъ и разными спекуляторами, тонкорунная идетъ все же по большей части за границу на польскія фабрики, сухимъ путемъ, черезъ Царство Польское, а промывается на фабрики въ Великороссійскія губерніи, для выдѣлки остатка сукна. Цѣна за пудъ тонкорунной шерсти держится около 13 р., невымытая стоитъ половину. Помѣщики, имѣющіе большое количество шерсти къ сбыту, предпочитаютъ отправлять ее своими средствами на ярмарки въ г. Харьковъ; слѣдовательно на мѣстѣ шерсть продается только такими лицами, которыя или не имѣютъ возможности отправлять ее въ Харьковъ, или, по малому количеству продаваемой ими шерсти, не имѣютъ надобности заботиться о далекой доставкѣ. Въ г. Екатеринославѣ

существует шерстяная ярмарка, на которую привозят большое ее количество (\*). Разнаго рода хлѣбъ продается на базарахъ, въ обыкновенныя базарныя дни, установленныя въ городахъ; на ярмарки хлѣба для сбыта привозятъ. Вотъ какимъ образомъ сбываютъ мѣстные жители зерно хлѣбъ и льняное сѣмя для отправки за границу: богатые владѣльцы имѣній, расположенныхъ близъ портовыхъ городовъ: Таганрога, Ростова, Мариуполя и Бердянска, а также близъ м. Никополя на Днѣпрѣ, свозятъ въ эти пункты своими средствами, заблаговременно условившись съ контрагентами о цѣнѣ и о количествѣ доставки, или, если преждевременныя условія не было заключено, то продаютъ въ портовыхъ городахъ, если цѣны довольно высоки; въ противномъ же случаѣ, складываютъ въ амбары и ждутся повышенія цѣнъ, хотя это бываетъ очень рѣдко. Но такимъ образомъ могутъ доставлять свои продукты только болѣе зажиточныя помѣщичьи имѣющіе нѣкоторыя капиталы. Обыкновенно же всѣ мелкопомѣстные землевладѣльцы продаютъ пшеницу и льняное сѣмя, а иногда и другіе хлѣба на мѣстѣ. Покупщиками въ этомъ случаѣ бываютъ агенты торговыхъ домовъ или же хлѣботорговцы (такъ называемые кулаки), которые скупаютъ хлѣбъ въ деревняхъ, доставляя его въ портовые города своими средствами и стараясь при этомъ, какъ естественно, получить возможно большій прібыль. Въ Луганскомъ литейномъ заводѣ есть нѣкоторыя лица купеческаго сословія, занимающіяся подобными оборотами въ большихъ размѣрахъ. Для мѣстныхъ жителей городскихъ — привозится хлѣбъ, какъ выше сказано, на базары. Слѣдовательно хлѣбную торговлю скорѣе можно приписать къ заграничной, ибо большая часть избытка идетъ за границу: мы здѣсь помѣщаемъ общія свѣдѣнія о ней потому, что прежде, чѣмъ хлѣбъ сдѣлается предметомъ заграничной торговли, онъ составляетъ предметъ торговли внутренней; притомъ же мы считаемъ важнымъ замечаніемъ въ торговыхъ оборотахъ доставку хлѣба, о которой приведемъ нѣкоторыя подробности.

Екатеринославская губернія крайне бѣдна путями сообщенія; едва-ли выдвинулась изъ первобытнаго состоянія, какъ это видно

(\*) Къ сожалѣнію, мы не имѣемъ никакихъ числовыхъ данныхъ, которыми бы мы было, хотя приблизительно, опредѣлить количество сбываемыхъ произведеній губерніи на внутреннихъ рынкахъ, и потому должны ограничиться общими только указаніемъ, въ какихъ мѣстахъ, кѣмъ и въ какое время производится торговля и куда что сбывается. Свѣдѣнія болѣею частью почерпнуты изъ частныхъ источниковъ на мѣстѣ. Все, что знаемъ о внутренней торговлѣ, это—общее количество оборотнаго капитала на каждой ярмаркѣ; впрочемъ и эти показанія не вполне заслуживаютъ довѣрія; многія изъ нихъ очень далеки отъ истины, въ чемъ намъ случалось убѣдиться. Болѣе же числовыхъ данныхъ и болѣе точныхъ мы имѣемъ о торговлѣ заграничной.

СТАВРОПОЛЬСКИЕ  
УЧЕНИКИ

гн о путяхъ сообщенія. Доставка хлѣба въ портовые города, какъ и хъ вообще предметовъ сбыта во всѣ другіе пункты, производится на ахъ; она прежде обходилась недорого, по той причинѣ, что продовольіе рогатаго скота во время перевозки почти ничего не стоило: онъ хъ на подножномъ корму во время ночлеговъ, за что землевладѣльцы, я еще слишкомъ большія пространства необработанныхъ степей, платы брали. Теперь эти удобства начали измѣняться: край болѣе заселился, дѣльцы земли болѣе дорожатъ ею и подводчики рѣдко находятъ случай одовольствовать скотъ подножнымъ кормомъ безвозмездно. Это возвысило ны за перевозъ и съ каждымъ годомъ онъ еще болѣе возвышаются, такъ , если эти цѣны прогрессивно повысятся еще нѣсколько лѣтъ, то изъ маленныхъ отъ портовыхъ городовъ мѣстъ будетъ мало выгоды посыль хлѣбъ для заграничной торговли; ибо обработка земли, наприм. подъ юръ 100 четвертей, и перевозка ихъ на мѣсто сбыта, обойдутся почти же, чего стоитъ самый хлѣбъ въ портовыхъ городахъ. Особенно это необство можетъ усилиться съ уничтоженіемъ крѣпостнаго права, когда льшая часть производителей не будетъ пользоваться барщинной работой, ичемъ торговля, на нѣсколько времени, можетъ значительно пострадать. Сдовательно улучшеніе путей сообщенія въ южной Россіи есть дѣло де болѣе необходимое, чѣмъ въ другихъ мѣстахъ: оно имѣетъ прямое притомъ весьма важное вліяніе на торговлю, промышленность, а вмѣстѣ тѣмъ и на благосостояніе края.

Въ западной части губерніи, даже возлѣ самаго Днѣпра, но выше роговъ, перевозка хлѣба и другихъ грузкихъ предметовъ ничего не играла отъ близости этой рѣки, не смотря на огромные капиталы, значенные на устройство каналовъ черезъ пороги. Хлѣботорговцы, даже въ Новомосковского уѣзда, предпочитаютъ посылать зерновой хлѣбъ въ аріуполь или Бердянскъ сухимъ путемъ, чѣмъ сплавать его по Днѣпру .Одессу. По ихъ расчетамъ, нагрузка и сплавъ по рѣкѣ, а потомъ пергрузка на каботажное судно и сплавъ до Одессы, обходятся не менѣе перевозки сухимъ путемъ на разстояніи 250 верстъ. Слѣдовательно, выдѣе посылать въ вышеупомянутые города, чѣмъ сплавать по Днѣпру; въ послѣднемъ случаѣ они рискуютъ потерять весь грузъ, при неудачѣ рохода барокъ черезъ пороги, такъ какъ еще не существуетъ компаніи страхованія.

Рогатый скотъ и лошади большею частію пригоняются для продажи на ярмарки; простыя лошади почти исключительно покупаются и продаются на ярмаркахъ; однакожъ изъ Екатеринославской губерніи выводится хъ въ другія мѣста, вѣроятно, очень незначительное число. Большіе гур-

ты степныхъ лошадей пригоняють сюда изъ Земли Войска Донскаго, Кубанской области (бывшей Черноморіи) и даже Ставропольской губерніи, сбываются покупщикамъ изъ Великороссійскихъ губерній въ г. Ростовъ Бахмутъ и некоторыхъ другихъ пунктахъ. Лошади лучшихъ породъ продаются на заводахъ, но также пригоняють ихъ и на ближайшія ярмарки Цѣна на простую степную лошадь держится около 30 рублей сер.; за водскія цѣнятся по качествамъ.

Рогатый скотъ сбывается на ярмаркахъ большею частію крестьянамъ помѣщика же продають его на мѣстѣ покупщикамъ, развѣзжающимъ с этой цѣлью по деревнямъ. Часть рогатаго скота приобрѣтается на салтопные заводы, и слѣдовательно остается въ губерніи; другая часть вывозится въ г. Москву или въ Царство Польское.

Промышленники, занимающіеся доставкой скота въ столицы, обыкновенно избирають какой-либо пунктъ въ губерніи и нанимають вблизи ея на казенныхъ земляхъ, болѣе или менѣе обширные луга. Затѣмъ сами или черезъ своихъ повѣренныхъ скупають рогатый скотъ въ деревняхъ и если случится, на ближайшихъ ярмаркахъ, продовольствуя его на выданныхъ лугахъ. Когда уже соберется желаемое количество головъ, они или сами отправляютъ его по назначенію, или же продають промышленникамъ, прибывающимъ изъ столицъ.

Изъ предметовъ, сбываемыхъ внутри губерніи, на четвертомъ мѣстѣ можно поставить сырыя кожи. Онѣ привозятся на ярмарки во многіе пункты губерніи и продаются промышленникамъ, привѣзжающимъ изъ столицъ; на мѣстные кожевенные заводы кожи скупаются въ незначительномъ количествѣ, по причинѣ слабого развитія кожевеннаго производства.

Затѣмъ изъ другихъ произведеній губерніи, мѣстные жители сбываютъ на ярмаркахъ холстъ, простое сукно, канаты, выдѣланныя кожи, земледѣльческія орудія: плуги, косы и разныя другіе, большею частію необходимые въ крестьянскомъ быту, предметы.

Взамѣнъ этихъ произведеній, привозятъ изъ другихъ губерній почти все предметы роскоши, составляющіе, при нынѣшнемъ образѣ жизни, необходимость высшаго сословія или достаточныхъ людей, такъ какъ внутри губерніи такія издѣлія не производятся. Важнѣйшія изъ нихъ, доставляемыя изъ Великороссійскихъ губерній, преимущественно изъ г. Москвы, съ Нижегородской ярмарки и другихъ торговыхъ пунктовъ, слѣдующія: шерстяныя, шелковыя и бумажныя издѣлія, галантерейныя вещи, разнаго рода металлическія, фаянсовыя и стекляныя издѣлія, чай, сахаръ, кофе, вина, полотна, кожевенныя издѣлія и лучший сапожный товаръ, экипажи, разныя женскіе наряды и проч. Изъ предметовъ, необходимыхъ въ низшемъ

ювию, привозитъ на здѣшнія ярмарки разныя деревянныя издѣлія, въ гѣ которыхъ готовыя колеса и посуду, смолу, деготь, готовую обувь, гиы и проч. Всѣ эти предметы продаются въ такомъ только количествѣ, какое нужно для мѣстныхъ жителей.

Особенную отрасль торговли составляютъ въ окрестностяхъ Азовскаго я: рыба сушеная и соленая, икра, рыбій жиръ, балыкъ и проч.; всѣ продукты расходятся по всей Россіи. Для провоза ихъ употребляется годно около 15,000 подводъ. Само собою разумѣется, что на столь чительномъ числѣ подводъ вывозится рыба и рыбные продукты не только предѣловъ Екатеринославской губерніи, но и изъ прилежащихъ мѣстъ ми Войска Донскаго. Перевозъ этого предмета сбыта большею частію изводится зимою; причемъ замороженную рыбу легко сохраняютъ отъ ми и могутъ доставлять въ отдаленныя мѣста Россіи. Во время лѣта и обще теплаго времени пойманную рыбу тотчасъ солятъ или приготовить изъ нея разные продукты, поджидая зимы для оптовой продажи.

Каменный уголь, алебастръ, мѣль и другіе ископаемые предметы разитя по губерніи и вывозятся въ другія мѣста особыми промышленниши. Но нужно притомъ замѣтить, что каменный уголь отправляется въ большомъ количествѣ, какъ уже это отчасти видно изъ статьи о каменнольшой промышленности. Только изъ нѣкоторыхъ мѣсторожденій Бахмутю уѣзда, прилежащихъ ближе къ портовымъ городамъ или къ другъ къ уѣздамъ губерніи, въ которыхъ нѣтъ ни каменоломень, ни лѣсовъ, мѣ отпускаютъ для сбыта внутрь губерніи, но внѣ ея предѣловъ, ка-тятся, никуда не вывозятъ, развѣ въ весьма незначительномъ количествѣ.

Точильные бруски, вырабатываемые въ Славяносербскомъ уѣздѣ, расодаются въ отдаленныя губерніи; но торговля этимъ предметомъ незна-тельна, по малому количеству производства. Алебастръ также отправля-тъ въ другія губерніи изъ мѣсторожденія вблизи г. Бахмута.

Лѣсъ и разные лѣсные матеріалы доставляются въ восточную часть гу-рніи иногда моремъ изъ Закавказья, но болѣе по рр. Волгѣ и Дону или хою перевозкою изъ Харьковской и Воронежской, а въ западной ча-и — изъ губерній, лежащихъ по Днѣпру, сплавомъ по этой рѣкѣ. Это въ самый удобный путь, по которому губерніа снабжается лѣсомъ. въ Екатеринославской пристани развозятъ его почти во всѣ уѣзды — же верстѣ за 250, въ окрестности г. Бердянска (Таврич. губ.). Можно образить, каковы должны быть цѣны на лѣсъ, если перевезти его 500 рствъ по р. Днѣпру, да еще 250 верствъ сухопутно, тѣмъ болѣе, что-ская торговля по Днѣпру почти въ однѣхъ рукахъ Екатеринослав-го купца Ловягина, который держитъ монополію. Трудно указать цѣны



на лѣсъ въ губерніи, ибо онѣ зависятъ не столько отъ цѣнности самаго предмета, сколько отъ стоимости перевоза; слѣдовательно въ каждомъ пунктѣ разныя. Само собою разумѣется, что въ г. Екатеринославѣ и вообще въ приднепровскихъ мѣстахъ лѣсъ сравнительно недорогъ, такъ что сажень дровъ въ этихъ пунктахъ можно купить за 15 р. сер. За то въ г. Таганрогѣ сажень доходитъ до 30 р. сер. Не будь же тамъ каменный угля, то или городъ не могъ бы существовать, или сажень дровъ пришлось бы покупать по 100 р. сер.

Въ городскихъ лавкахъ и магазинахъ продаются всѣ тѣ же издѣлія какія привозятся на ярмарки; даже многіе купцы покупаютъ на нихъ отъ оптовыхъ торговцевъ всѣ предметы своей торговли и послѣ продаютъ ихъ по частямъ. Но эта постоянная торговля въ губерніи еще мало развита по малому числу городовъ и по ихъ незначительности. Мѣстная постоянная торговля сдѣлала нѣкоторые успѣхи въ гг. Таганрогѣ, Ростовѣ и Нахичеваномѣ, Екатеринославѣ и Бахмутѣ; въ другихъ же пунктахъ, на прим. въ г. Верхнеднепровскѣ, Александровскѣ, Славяносербскѣ, въ лавкахъ продаются только самые простые товары, и то въ весьма незначительномъ количествѣ.

Вотъ списокъ лавкамъ и магазинамъ въ городахъ Екатеринославской губерніи:

|                                | Магазины.             | Лавки. | Винныя погреба |
|--------------------------------|-----------------------|--------|----------------|
| Въ г. Екатеринославѣ . . . . . | 3                     | 216    | 2              |
| Верхнеднепровскѣ . . . . .     | »                     | 22     | »              |
| Александровскѣ . . . . .       | »                     | 15     | »              |
| Новомосковскѣ . . . . .        | »                     | 56     | »              |
| Павлоградѣ . . . . .           | »                     | 30     | »              |
| Бахмутѣ . . . . .              | 1                     | 148    | 4              |
| Славяносербскѣ . . . . .       | »                     | 18     | »              |
| Ростовѣ . . . . .              | 72                    | 211    | »              |
| Таганрогѣ . . . . .            | 147                   | 279    | 2              |
| Мариуполь . . . . .            | не получено свѣдѣній. |        |                |
| Нахичеванѣ . . . . .           | 18                    | 368    | »              |

Разсматривая эту таблицу, можно прийти къ заключенію, что на первомъ мѣстѣ въ отношеніи внутренней торговли стоитъ г. Таганрогъ, а ужъ четвертое мѣсто занимаетъ губернский городъ Екатеринославъ. Въ сущности же г. Ростовъ нынѣ можетъ назваться первымъ, ибо онъ съ г. Нахичеваномъ, въ территориальномъ отношеніи, составляетъ одно цѣлое, толь въ административномъ они раздѣлены между собою. Такъ какъ въ этихъ обоихъ городахъ магазиновъ 90, а лавокъ 579, то, относительно всей г.

ерни, г. Ростовъ съ Нахичеваномъ далеко превышаютъ во внутренней торговлѣ другіе ея пункты.

Притомъ нужно замѣтить, что числа, выставленныя въ таблицѣ, по-обно всѣмъ другимъ, относятся къ 1857 году, когда въ г. Ростовѣ считалось 12,700 жителей; въ 1859 же году въ этомъ городѣ было уже 14,000 слишкомъ. Очень естественно, что и торговля его тоже должна была усилиться, положимъ не въ такой огромной пропорціи, какъ народонаселеніе, но всеже въ довольно значительныхъ размѣрахъ.

Когда же еще будетъ кончена желѣзная дорога отъ р. Волги къ Дону, то заблаговременно можно предвидѣть, что Ростовъ съ Нахичеваномъ станутъ на первомъ мѣстѣ, не только въ губерніи, но и во всей южной Россіи, а быть можетъ даже опередятъ г. Одессу, какъ во внутренней, такъ и въ заграничной торговлѣ.

Магазины и лавки, имѣющіеся въ городахъ, снабжаются товарами изъ разныхъ мѣстъ; произведенія, получаемыя изъ-за границы, развозятъ по губерніи изъ портовыхъ городовъ: Таганрога, отчасти Ростова и, въ маломъ количествѣ, изъ Мариуполя; въ мѣста, лежація по правой сторонѣ Днѣпра, и въ г. Екатеринославѣ—изъ Одесскаго порта, по Днѣпру, а часто и сухопутною перевозкою. Всѣ русскія издѣлія, составляющія почти  $\frac{9}{10}$  мѣстной торговли, здѣшніе купцы или выписываютъ изъ г. Москвы отъ оптовыхъ торговцевъ, или же закупаютъ на фабрикахъ, часто же посылаютъ своихъ повѣренныхъ на мѣстныя или другія въ Россіи ярмарки и тамъ пріобрѣтаютъ товары. Перевозка всѣхъ предметовъ мѣстной торговли производится преимущественно въ лѣтнее время, когда дороги сухи; рѣдко случается привозъ товаровъ зимою, да и то не изъ далекихъ мѣстъ (\*). Зимою преимущественно вывозятъ рыбу, а также привозные изъ-за границы товары. Перевозка по губерніи, какъ уже неразъ случалось говорить, обыкновенно производится на волахъ. Занимаются ею чумаки, но часто казенные и даже бывшіе помѣщичьи крестьяне нанимаются въ извозъ. Только изъ отдаленныхъ мѣстъ Имперіи приходятъ конныя подводы, и колонисты отправляютъ свои предметы сбыта большею частію на лошадяхъ. Такимъ образомъ всѣ торговцы, пріѣзжающіе на ярмарки, почти исключительно привозятъ товары на конныхъ подводахъ—своихъ собственныхъ или же наемныхъ. Конныя подводы приходятъ также изъ отдаленныхъ губерній, за рыбою.

---

(\*) Если зима многоснѣжная, то купцы не упускаютъ изъ виду воспользоваться удобствомъ саннаго пути, и привозъ изъ Россіи не прекращается; но въ этомъ краѣ рѣдко случаются продолжительныя и многоснѣжныя зимы.

Хотя весьма трудно сказать что-либо определенно о цѣнахъ на перевозку тяжестей изъ отдаленныхъ мѣстъ Имперіи, такъ какъ онѣ измѣняются отъ разныхъ причинъ и притомъ зависятъ отъ качества самой клажи, однако, сколько случалось слышать отъ здѣшнихъ кушцовъ, они платятъ за пудъ всякаго рода клажи отъ нижеслѣдующихъ городовъ до Таганрога:

|                                 |                                 |
|---------------------------------|---------------------------------|
| Отъ Нижняго Новгорода . . . . . | отъ 4 р. 20 к. до 4 р. 50 к. с. |
| » Москвы . . . . .              | » 4 р. . . . . до 4 р. 20 к. с. |
| » Полтавы . . . . .             | » 60 к. до 80 к. с.             |
| » Харькова . . . . .            | » 50 к. до 70 к. с.             |

Доставка въ срокъ съ большею поспѣшностію обходится вдвое дороже. Доставка же отъ Нижняго Новгорода сплавомъ по р.р. Волгѣ и Дону до предѣловъ Азовскаго моря обходится вдвое дешевле противъ обыкновенныхъ цѣвъ.

По Днѣпру сплавляютъ много лѣса и лѣсныхъ матеріаловъ, оставшихся въ губерніи (\*); Азовскимъ моремъ привозятъ, исключая заграничныхъ товаровъ, еще нѣкоторые предметы и изъ предѣловъ Россіи. Такъ наприм. изъ Закавказья—вино, изъ Крыма—тоже вино, фрукты и проч.

Приводимъ здѣсь главнѣйшія ярмарки, на которыя привозится товару болѣе чѣмъ на 20,000 руб. сер.

(\*) Въ статьѣ о водян. путяхъ сообщенія указаны важнѣйшія пристани, съ которыхъ развозятъ лѣсъ по губерніи.

**ВѢДОМОСТЬ**

ОБОРОТАМЪ НА ВАЖНѢЙШИХЪ ЯРМАРКАХЪ ЕКАТЕРИНОСЛАВСКОЙ ГУБЕРНИИ.

| Название ярмарокъ, гдѣ и когда онѣ бываютъ.    | На какую сумму привозится товаровъ. | На какую сумму продано. | Примѣчанія   |
|--|-------------------------------------|-------------------------|--|
| <b>Въ г. Екатеринославъ.</b>                   |                                     |                         |  |
| Петропавловская 29 іюня . . . . .              | 2.144,053                           | 876,389                 | Эти ярмарки собственно шерстяныя.                                      |
| Ивановская 26 сентября . . . . .               | 223,371                             | 79,178                  |  |
| <b>Въ г. Новомосковскъ.</b>                    |                                     |                         |  |
| Спасопрображенская съ 1 по 9 августа . . . . . | 285,757                             | 207,634                 | На эту ярмарку пригоняютъ много скота и закупаютъ для сгона въ Москву. |
| <b>Въ г. Павлоградъ.</b>                       |                                     |                         |  |
| Троицкая . . . . .                             | 26,327                              | 10,735                  |  |
| Покровская 1 октября . . . . .                 | 23,549                              | 11,817                  |  |
| <b>Въ г. Александровскъ.</b>                   |                                     |                         |  |
| Георгиевская 23 апрѣля . . . . .               | 35,978                              | 8,448                   |  |
| Петропавловская . . . . .                      | 38,687                              | 10,360                  |  |
| Покровская 1 октября . . . . .                 | 57,430                              | 25,740                  |  |
| <b>Въ г. Бахмутъ.</b>                          |                                     |                         |  |
| Средопостная . . . . .                         | 45,000                              | 38,000                  |  |
| Петропавловская 29 іюня . . . . .              | 125,000                             | 40,000                  |  |
| Рождествобогородицкая 8-го сентября . . . . .  | 65,300                              | 56,200                  |  |
| <b>Въ г. Ростовъ.</b>                          |                                     |                         |  |
| Вознесенская . . . . .                         | 650,732                             | 400,185                 | Въ последнее время эта ярмарка значительно усилилась.                  |
| Рождествобогородицкая 8-го сентября . . . . .  | 278,800                             | 188,800                 |  |
| <b>Въ м. Никополь.</b>                         |                                     |                         |  |
| Вознесенская . . . . .                         | 29,578                              | 13,200                  |  |
| Успенская 15 августа . . . . .                 | 28,868                              | 15,901                  |  |
| Дмитриевская 26 октября . . . . .              | 38,440                              | 11,335                  |  |

|  |           |         |                           |
|--|-----------|---------|---------------------------|
| <b>Въ г. Глазгоу.</b>                              |           |         |                           |
| Успенская 15 августа . . .                         | 1.084,885 | 183,870 | Она продолжается 10 дней. |
| Николаевская 9 мая . . . .                         | 427,080   | 56,300  |                           |
| <b>Въ г. Мариуполь.</b>                            |           |         |                           |
| Покровская 1 октября . . .                         | 95,800    | 35,600  |                           |
| <b>ВЪ УЗДАХЪ.</b>                                  |           |         |                           |
| <b>ВЪ ЕКАТЕРИНОСЛАВСКОМЪ.</b>                      |           |         |                           |
| <b>ВЪ КАЗЕННЫХЪ СЕЛЕНІЯХЪ:</b>                     |           |         |                           |
| <b>Въ Романовскомъ.</b>                            |           |         |                           |
| Николаевская 9 мая . . . .                         | 30,280    | 20,220  |                           |
| <b>Въ Томаковъ.</b>                                |           |         |                           |
| Проводская (послѣ Свѣтлаго Христова Воскресенія) . | 22,270    | 13,250  |                           |
| <b>ВЪ ПОМЪЩИЧЬИХЪ СЕЛЕНІЯХЪ:</b>                   |           |         |                           |
| <b>Въ Михайловъ.</b>                               |           |         |                           |
| Въ день Сошествія Св. Духа                         | 25,000    | 15,500  |                           |
| <b>ВЪ ВЕРХНЕДНѢПРОВСКОМЪ.</b>                      |           |         |                           |
| <b>ВЪ КАЗЕННЫХЪ СЕЛЕНІЯХЪ:</b>                     |           |         |                           |
| <b>Въ Михайловъ.</b>                               |           |         |                           |
| На похвальной недѣлѣ Великаго поста . . . . .      | 28,530    | 18,315  |                           |
| <b>Въ Софіевъ.</b>                                 |           |         |                           |
| На первой недѣлѣ Великаго поста . . . . .          | 24,300    | 4,645   |                           |
| <b>Въ Лиховъ.</b>                                  |           |         |                           |
| Преображенская 6 августа.                          | 32,795    | 16,895  |                           |
| <b>ВЪ НОВОМОСКОВСКОМЪ.</b>                         |           |         |                           |
| <b>ВЪ КАЗЕННЫХЪ СЕЛЕНІЯХЪ:</b>                     |           |         |                           |
| <b>Въ Каменъ.</b>                                  |           |         |                           |
| Благовѣщенская 25 марта .                          | 20,500    | 11,000  |                           |

|  |        |        |
|--|--------|--------|
| <i>Въ м. Петриковкѣ.</i><br>Георгиевская 23 апрѣля . . .                               | 24,900 | 12,500 |
| <i>Въ сел. Чапдынкѣ.</i><br>Покровская 1 октября . . .                                 | 20,050 | 10,200 |
| ВЪ ПОМѢЩИЧЬИХЪ:  |        |        |
| <i>Въ Магдалиновкѣ.</i><br>Евдокіевская 1 марта . . .                                  | 29,612 | 3,985  |
| <i>Въ м. Котовкѣ.</i><br>Александровская 17 марта.                                     | 38,119 | 9,215  |
| ВЪ ПАВЛОГРАДСКОМЪ.   |        |        |
| ВЪ КАЗЕННЫХЪ СЕЛЕНІЯХЪ:  |        |        |
| <i>Въ Дмитріевкѣ.</i><br>На первой недѣлѣ Великаго<br>поста . . . . .                  | 25,000 | 12,000 |
| <i>Въ Новопавловкѣ.</i><br>На второй недѣлѣ Великаго<br>поста . . . . .                | 65,000 | 40,000 |
| <i>Въ м. Петропавловкѣ.</i><br>На праздникъ Свѣтлаго Хри-<br>стова Воскресенія . . . . | 46,490 | 28,600 |
| <i>Въ сел. Васильевкѣ.</i><br>Воздвиженская 14 сентября                                | 28,000 | 9,500  |
| <i>Въ Дмитріевкѣ.</i><br>Лукина 18 октября . . . .                                     | 22,500 | 9,500  |
| ВЪ АЛЕКСАНДРОВСКОМЪ.   |        |        |
| ВЪ КАЗЕННЫХЪ СЕЛЕНІЯХЪ:  |        |        |
| <i>Въ Конскихъ Раздорахъ.</i><br>Федора Тирона 17 февраля                              | 30,000 | 13,650 |
| Проводская въ апрѣлѣ . . .   | 60,500 | 32,400 |
| Рождествобогородицкая 8-го<br>сентября . . . . .                                       | 25,780 | 15,800 |
| <i>Въ Ивановкѣ.</i><br>Постная (въ посту) . . . .                                      | 48,300 | 20,000 |

|  |         |         |   |
|--|---------|---------|---|
| <b>Въ Бьлоцерковкѣ.</b><br>На средопостной недѣль . . . . .                  | 22,700  | 12,600  | На эту ярмарку весьма много пригоняютъ скота. |
| <b>Въ Гуляйполѣ.</b><br>Троицкая . . . . .                                   | 680,500 | 382,320 |   |
| Воздвиженская 14 сентября  | 86,400  | 42,500  |   |
| <b>Въ с. Ивановкѣ.</b><br>Ивановская 24 іюня . . . . .                       | 25,200  | 10,500  |   |
| Петропавловская 29 іюня . . . . .  | 60,000  | 32,570  |   |
| Успенская 15 августа . . . . .   | 34,400  | 14,000  |   |
| въ помѣщичьихъ:  |         |         |   |
| <b>Въ Григорьевкѣ.</b><br>Благовѣщенская . . . . .                           | 20,000  | 12,000  |   |
| <b>Въ Марьинскомѣ.</b><br>Георгіевская . . . . .                             | 30,000  | 10,000  |   |
| Покровская . . . . .   | 50,000  | 20,000  |   |
| ВЪ БАХМУТСКОМЪ.  |         |         |   |
| ВЪ КАЗЕННЫХЪ СЕЛЕНІЯХЪ:  |         |         |   |
| <b>Въ Ясиноватомѣ.</b><br>На первой недѣль Великаго поста . . . . .          | 26,000  | 10,850  |   |
| <b>Въ Луганскомѣ.</b><br>Похвальная на пятой недѣль Великаго поста . . . . . | 31,000  | 12,000  |   |
| Николаевская 9 мая . . . . .   | 20,500  | 6,300   |   |
| <b>Въ Жельзномѣ.</b><br>На шестой недѣль Великаго поста . . . . .            | 28,000  | 8,750   |   |
| <b>Въ Ясиноватомѣ.</b><br>Николаевская 9 мая . . . . .                       | 31,600  | 14,360  |   |
| Покровская 1 октября . . . . .   | 27,700  | 10,475  |   |
| <b>Въ Гришиномѣ.</b><br>Покровская . . . . .                                 | 33,400  | 11,400  |   |
| ВЪ РОСТОВСКОМЪ.  |         |         |   |
| ВЪ КАЗЕННЫХЪ СЕЛЕНІЯХЪ:  |         |         |   |
| <b>Въ сел. Казальнякѣ.</b><br>Вербная . . . . .                              | 40,000  | 15,900  |   |

|                                      |        |        |
|--------------------------------------|--------|--------|
| Троицкая . . . . .                   | 30,900 | 10,000 |
| Покровская 1 октября . . .           | 49,800 | 16,000 |
| <i>Въ Троицкомъ.</i>                 |        |        |
| Троицкая . . . . .                   | 26,279 | 6,029  |
| <i>Въ Покровскомъ.</i>               |        |        |
| Покровская 1 октября . . .           | 33,208 | 13,962 |
| <i>Въ Екатеринбургъ.</i>             |        |        |
| Дмитриевская 20 октября . .          | 22,620 | 8,465  |
| МАРИУПОЛЬСКАГО ГРЕЧЕСКАГО<br>ОКРУГА. |        |        |
| Въ с. Богатырь. . . . .              | 22,390 | 7,570  |

Въ вышеприведенной вѣдомости обозначены важнѣйшія ярмарки, съ показаніемъ, на какую сумму въ 1857 году было привезено товару и на какую продано. Изъ многихъ частныхъ розысканій на мѣстѣ можно было прийти къ заключенію, что суммы привоза еще нѣсколько ближе подходят къ дѣйствительнымъ, но сбытъ значительно уменьшенъ и, кажется, показанъ менѣе половины. Какова причина такихъ показаній, мы не беремся объяснять, но вмѣсто того скажемъ нѣсколько словъ вообще о ярмаркахъ, такъ въ городахъ, такъ и въ селахъ.

Еще за нѣсколько дней до начала ярмарки въ какомъ-нибудь изъ городовъ, то есть до дня, въ которомъ она официально бываетъ открыта, собирается, такъ называемая черная ярмарка. На нее пригоняютъ рогатый скотъ, табуны лошадей и приходятъ обозы со всеми потребностями для простонародья, особенно съ деревянными издѣліями. Продажа и покупка начинается по мѣрѣ пригона скота и лошадей, а иногда гуртовщики встрѣчаютъ табуны еще на дорогѣ, нарочно для сего выѣзжая, и начинаютъ торгъ.

Между тѣмъ купцы, прибывшіе изъ отдаленныхъ мѣстъ съ разными предметами, составляющими потребности зажиточныхъ людей, устраиваютъ балаганы или же, гдѣ они готовы, раскладываютъ свои товары. Но, по кажется нѣсколько страннымъ, въ эти же балаганы выѣзжаютъ всѣ мѣстные городскіе купцы, хотя, по видимому, имъ было бы удобнѣе, безъ хлопотъ и издержекъ на перевозку, торговать въ своихъ магазинахъ и лавкахъ, которые обыкновенно отстоятъ отъ ярмарочной площади въ близкомъ разстояніи. Ко времени открытія ярмарки простонародье обыкновенно все уже собрано и тогда же съѣзжаются окрестные помѣщики, съ своими



семействами, для закупки всѣхъ необходимыхъ домашнихъ потребностей, въ числѣ которыхъ едва-ли не на первомъ мѣстѣ стоятъ жезскіе наряды. Иногда, въ хорошее время года, сѣздъ помѣщиковъ бываетъ значительный, особенно въ г.г. Екатеринославъ и Бахмутъ, въ первый потому, что, закупая разные товары, они, вмѣстѣ съ тѣмъ, часто привозятъ на продажу шерсть и сами наблюдаютъ за повышеиіемъ цѣнъ, которыхъ колебаніе происходитъ каждоедневно, а также у каждаго почти есть какое-нибудь дѣло въ присутственныхъ мѣстахъ; во второй же—по самому положенію этого города, стоящаго въ центрѣ огромнаго пространства, на которомъ нѣтъ ни одного порядочнаго торговаго пункта.

Многіе пріѣзжаютъ съ единственною цѣлю—провести хорошо время и, не смотря на то, что особенныхъ покупокъ не дѣлаютъ, всегда оставляютъ немалыя деньги въ городѣ во время своего пребыванія, что также усиливаетъ значеніе ярмарки. Въ это время обыкновенно, какъ и всегда на значительные сѣзды, являются конные цирки, зѣринецъ, иногда театръ, а въ г. Бахмутѣ каждоедневно въ саду, въ ротондѣ, играетъ музыка и собирается лучшее общество.

Сельскія ярмарки имѣютъ почти тотъ же характеръ, только что предметы сбыта на нихъ не столь разнообразны и, по большой части, составляютъ потребности простонародья. Главнѣйшій торгъ на такихъ ярмаркахъ является при покупкѣ и сбытѣ рогатаго скота, и какъ при этомъ, даже въ рукахъ простонародья, оборотъ денегъ бываетъ довольно значительный, то и на сельскія ярмарки пріѣзжаютъ купцы изъ городовъ, строятъ балаганы и продаютъ, иногда съ большимъ барышомъ, свои товары.

Само собою разумѣется, что съ такихъ ярмарокъ болѣе всего имѣетъ дохода винный откупъ, ибо здѣшнее простонародье едва-ли не половину своего барыша оставляетъ въ питейныхъ домахъ и въ трактирахъ, устраиваемыхъ нарочно на ярмаркахъ въ балаганахъ.

### **Заграничная торговля.**

Въ предѣлахъ Екатеринославской губерніи существуютъ три пункта, въ которыхъ сосредоточивается заграничная торговля: Таганрогъ, Ростовъ и Мариуполь. Значеніе и выгоды каждаго изъ нихъ въ торговомъ отношеніи неодинаковы. Хотя въ другихъ статьяхъ статистическаго изслѣдованія губерніи, какъ наприм. въ описаніи городовъ, Азовскаго моря, промышленности сельско-хозяйственной и проч., многое въ этомъ отношеніи поясняется само собою, но повторимъ здѣсь, въ нѣсколькихъ словахъ, на стоящее торговое значеніе этихъ городовъ и вѣроятную ихъ будущность, дабы представить болѣе ясное понятіе объ этомъ предметѣ.

Таганрогъ въ настоящее время есть важнейшій, торговый пунктъ, не только въ пределахъ Екатеринославской губернии, но и вообще въ числѣ ювскихъ портовъ. Однакожъ онъ имѣетъ слѣдующія неудобства, стѣсняющія торговлю:

1) Мелководіе рейда, не дозволяющее большаго размѣра кораблямъ приближаться къ набережной. Это заставляетъ нагружать подобные корабли, вообще иногда верстъ за 20 отъ пристани, посредствомъ каботажныхъ судовъ, а такого рода нагрузка, сверхъ потери времени, столь драгоценнаго въ торговыхъ оборотахъ, ведетъ за собою издержки, даже довольно значительныя. Часто за доставку на корабль каждой четверти хлѣба рабочимъ судномъ платятъ рубль серебромъ.

2) Недостатокъ удобной гавани, въ которой корабли могли бы зимовать, не подвергаясь порчѣ отъ волненія моря и стѣсненія льдомъ. Эта выгода заставляетъ, при наступленіи осени, торопиться нагрузкой и отплытіемъ кораблей, а торопливость ведетъ за собою двойныя или тройныя издержки. Не только цѣна на фрахтъ увеличивается, но она возвышается также и на наемъ работниковъ; а иногда случается, что рабочихъ къ не достаетъ; тогда расчеты негосподствующаго затруднительны. Вообще недостатокъ гавани составляетъ весьма важное неудобство для торговли Таганрога (\*).

3) Недостатокъ удобныхъ сухопутныхъ путей сообщенія къ городу имѣетъ также немаловажное влияние на заграничную торговлю. По настоящему времени не устроено ни одного шоссе въ г. Таганрогъ и не слышно подобнаго проекта. Естественно, что производители, платя дорого за доставку въ портъ своихъ произведеній, вынуждены поднимать цѣны.

4) Засыпаніе Таганрогскаго рейда балластомъ, привозимымъ на корабли, приходящихъ изъ за границы. Это обстоятельство способствуетъ шленію рейда. Хотя и есть постановленія, что корабль, выбросившій якорь въ море, платитъ 200 руб. сер. штрафу; однакожъ злоупотребленіе лицъ, наблюдающихъ за этимъ, и трудность самого наблюденія, не только не препятствуютъ ему, но еще усиливаютъ его. Каждый шкиперъ рабля, пришедшаго съ балластомъ, заплативъ около 50 руб. сер., свободно облегчаетъ свой корабль; высыная балласть въ море, иногда на шомъ фарватерѣ, избѣгая тѣмъ лишннихъ издержекъ высыпки его на берегъ. На грудѣ балласта образуется въ послѣдствіи мель отъ наносной земли, прудняющая плаваніе, даже каботажнымъ судамъ. До сего времени или же не обращено должнаго вниманія, или не найдены средства для отвраще-

(\*) Нынѣ разрѣшено очистить прежнюю гавань, а къпятать на это давно уже собранъ.

ня этого злоупотребленія. Впрочемъ на это зло, кажется, многіе смотрятъ слишкомъ строгими глазами. Намъ случалось и читать, и слышать, что черезъ какихъ нибудь 20 лѣтъ Таганрогскій рейдъ будетъ засыпанъ и недоступенъ для кораблей, но мы никакъ не можемъ согласиться съ подобнымъ мнѣніемъ, имѣя къ опроверженію весьма важный фактъ. Такъ напримъ на картѣ Азовскаго моря, составленной во время Императора Петра I показана почти та же глубина, что и теперь. Слѣдовательно, если въ продолженіи болѣе столѣтія не произошло значительной разницы въ глубинѣ моря, то едва-ли можно ожидать ея скоро.

Кажется, что наносы рывъ, впадающихъ въ Азовское море, а въ особенности Д на, болѣе могутъ способствовать обмелѣнію рейда, чѣмъ высыпка балласта. При всемъ томъ, нѣтъ сомнѣнія, что слѣдуетъ принять мѣры для устраненія этой высыпки.

Городъ Мариуполь имѣетъ отчасти тѣ же неудобства, что и Таганрогъ именно: мелководіе рейда, недостатокъ вѣдущихъ къ городу, удобныхъ сухопутныхъ сообщений и хорошо устроенной гавани; только обмелѣніе рейда не столько грозитъ ему въ будущемъ; Мариуполь расположенъ болѣе открытому морю и далѣе отъ устья Дона.

Г. Ростовъ, имѣя одинъ рейдъ съ г. Таганрогомъ, такъ близко связанъ съ нимъ въ отношеніи заграничной торговли, что его можно считать какъ частію сего послѣдняго.

Многіе негоціанты таганрогскіе имѣютъ конторы въ г. Ростовѣ и управляютъ предметами заграничнаго сбыта изъ этихъ двухъ пунктовъ. При всемъ томъ Ростовъ обладаетъ нѣсколько отличительными условіями по своему мѣстоположенію, а это въ свою очередь имѣетъ вліяніе на доставку ему продуктовъ. Ростовъ построенъ при впаденіи Дона—рѣки судоходной орошающей плодородную часть края и соединяемой посредствомъ желѣзной дороги съ Волгою, слѣдовательно въ негъ съ большою легкостью могутъ сосредоточиваться предметы сбыта за границу всей восточной половины Россіи и отчасти Сибири, такъ что Ростовъ со временемъ, по отпуску торговли, далеко опередитъ Таганрогъ, а тѣмъ болѣе Мариуполь. Мелководіе донскихъ гирлъ, хотя и составляетъ препятствіе для судоходства, а тѣмъ самымъ и для торговли, но оно легко устранится искусствомъ (\*); впрочемъ

(\*) О проектѣ углубленія гирлъ р. Дона уже говорено въ описаніи водныхъ путей сообщенія, именно: одно изъ нихъ предполагаютъ углубить посредствомъ землечерпательной машины; но нѣкоторые опасаются, чтобы черезъ это рѣка не обмелѣла выше. По моему мнѣнію, опасенія справедливы; но намъ кажется, что можно другимъ средствомъ устранить препятствія судоходству, именно: преградить саями нѣсколько рукавовъ (гирлъ) Дона и оставить свободнымъ одно; въ этомъ случаѣ на саяхъ образовались бы выносы песка, а вода устремилась бы въ одинъ рукавъ и, конечно, увеличила бы его глубину.

юстатки Таганрогскаго рейда въ одинаковой мѣрѣ важны и для Ростова; этомъ отношеніи онъ имѣетъ тѣ же неудобства, что и первый.

Таковы главнѣйшія выгоды и невыгоды портовыхъ городовъ Екатеринославской губерніи.

Въ г. Таганрогъ учреждена таможня, въ которой привозные въ г. Ростовъ товары очищаются пошлиной, поэтому привозъ въ эти два порта с пункта изъ за границы будетъ показанъ вмѣстѣ. Причина такого тажежнаго учрежденія заключается въ самомъ положеніи г. Ростова, къ которому корабли не могутъ подходить, а грузъ свой, по уплатѣ на Таганрогскомъ рейдѣ пошлины, отправляютъ на каботажныхъ судахъ въ этотъ родъ. Поэтому въ г. Ростовѣ существуетъ только таможенная застава, мал же, какъ и въ г. Мариуполѣ.

Главные предметы отпуска за границу изъ портовъ Екатеринославской губерніи суть слѣдующіе: пшеница, рожь, сѣмя льняное, сѣмя сурепное, ерсть овечья, желѣзо, сало скотское, масло коровье, икра, канаты, юфть, кожи сухія и проч. Привозятъ же изъ за границы: кофе, деревянное масло, всѣхъ сортовъ вина, табакъ, апельсины и лимоны, орѣхи, винныя бочки, рожки турецкіе и проч. Всѣ предметы отпускной торговли привозятся: въ Таганрогъ — преимущественно изъ губерній Екатеринославской, Харьковской и изъ Земли Войска Донскаго, въ г. Ростовъ — изъ Кубанской области (Черноморіи), Ставропольской губерніи, частью изъ Астраханской, а сплавомъ по Волгѣ — изъ Симбирской, Саратовской и Самарской; а въ Мариуполь — изъ Миусскаго округа Земли Войска Донскаго и Екатеринославской губерніи. Привозные товары получаютъ преимущественно изъ Турціи, Греціи, Италіи, Германіи (изъ Триеста) и Франціи, то есть изъ странъ, прилежащихъ къ Средиземному морю. Изъ Англіи и другихъ отдаленныхъ странъ приходятъ корабли безъ груза, за пшеницей и другими предметами. Нижеслѣдующія вѣдомости показываютъ главнѣйшіе предметы отпуска и привоза въ каждомъ изъ вышесказанныхъ портовъ за два послѣдніе года (\*).

(\*) Мы считали несподручнымъ приводить цѣны за большее число лѣтъ, такъ какъ онѣ не могли бы дать понятія о движеніи торговли въ нашихъ портахъ. Присутствіе неурядительнаго флота, во время минувшей войны, совершенно приостановило было заграничную торговлю и она открылась только съ 1856 года.

**ВЪДОМОСТЬ**

О ГЛАВНѢЙШИХЪ ТОВАРАХЪ, ОТПУЩЕННЫХЪ ИЗЪ ТАГАНРОГСКАГО ПОРТА.

| НАЗВАНІЕ ПРЕДМЕТОВЪ.         | Въ 1856 г.                  | Въ 1857 г. |
|------------------------------|-----------------------------|------------|
|                              | Н а с у м м у.<br>руб. сер. | руб. сер.  |
| Каната смолянаго и веревкоѣ. | 20,613                      | 11,842     |
| Юфти красной и черной        | 20,641                      | 4,130      |
| Желѣза полосоваго            | 45,499                      | 7,600      |
| Макароновъ                   | 15,823                      | 26,649     |
| Масла коровьяго              | 209,549                     | 380,893    |
| Икры судаковой               | 37,779                      | 53,259     |
| Икры паюсной                 | 105,056                     | 126,593    |
| Сала скотскаго               | 218,879                     | 710,570    |
| Сѣмени льнянаго              | 636,364                     | 441,612    |
| Сѣмянъ травныхъ сурепы       | 45,600                      | 800        |
| Ржи                          | 7,425                       | 500        |
| Муки пшеничной               | 20,761                      | 83,500     |
| — крупчатой                  | 43,048                      | „          |
| Пшеницы                      | 8,874,164                   | 4,622,959  |
| Шерсти овечьей               | 84,300                      | 366,604    |
| Кожъ сырыхъ                  | 11,645                      | 42,925     |
| — сухихъ                     | 19,170                      | 226,660    |

Значительный отпущъ пшеницы въ 1856 году и особенно необыкновенно высокія на нее цѣны, именно до 15 р. сер. за четверть, ясно доказали, что Западная Европа еще не можетъ обойтись безъ нашего хлеба и что конкуренція Сѣверной Америки, а также Египта, Молдавіи, Валахій и другихъ хлѣбородныхъ странъ, пока еще не страшна для нашихъ южныхъ губерній.

**ВЪДОМОСТЬ**

О ВАЖНѢЙШИХЪ ТОВАРАХЪ, ПРИВЕЗЕННЫХЪ ИЗЪ-ЗА ГРАНИЦЫ КЪ ТАГАНРОГСКОМУ ПОРТУ.

| НАЗВАНІЕ ПРЕДМЕТОВЪ.   | Въ 1856 г.                  | Въ 1857 г. |
|------------------------|-----------------------------|------------|
|                        | Н а с у м м у.<br>Руб. сер. | Руб. сер.  |
| Косе                   | 40,005                      | 40,474     |
| Масла деревяннаго      | 620,643                     | 567,865    |
| Вина въ разныхъ видахъ | 156,841                     | 462,532    |
| Маслинъ                | 28,118                      | 56,680     |

|  |         |         |
|--|---------|---------|
| Табаку курительнаго въ листахъ . . . . . | 79,660  | 174,845 |
| Апельсиновъ и лимоновъ . . . . .         | 25,482  | 55,992  |
| Орѣховъ греческихъ . . . . .             | 148,257 | 248,758 |
| Ядеръ миндальныхъ . . . . .              | 1,860   | 18,045  |
| Винныхъ ягодъ . . . . .                  | 39,093  | 107,259 |
| Изюму и коринки . . . . .                | 41,290  | 62,649  |
| Финиковъ . . . . .                       | 471     | 41,772  |
| Рожковъ турецкихъ . . . . .              | 256,554 | 189,617 |

Разсматривая вѣдомость о товарахъ, привезенныхъ изъ-за границы къ ганрогскому порту, нельзя не обратить вниманія на незначительность ввоза сравнительно съ отпускомъ; ибо ненужно забывать, что этотъ привозъ относится также и къ Ростовскому порту. Изъ итоговъ вѣдомостей пуски и привоза оказывается, что за 1856 и 1857 годы было отпущено товару круглымъ числомъ на сумму 36 милліоновъ, а привезено всего на сумму 3½ милліона, следовательно отпущено болѣе, чѣмъ привезено, на сумму 32½ милл. Если прибавить къ этому, что и изъ Мариупольскаго порта было отпущено болѣе, чѣмъ привезено, на сумму около 4 милліон., ясно, какое имѣютъ важное значеніе порты Азовскаго моря для всей юго-восточной Россіи.

Допустимъ даже, что этотъ отпускъ былъ не совсѣмъ нормаленъ, ибо послѣ войны Западная Европа нуждалась въ хлѣбѣ; но во всякомъ случаѣ несомнѣнно, что эти три портовые города Екатеринославской губерніи имѣютъ важнѣйшее торговое значеніе, которое вѣроятно еще удвоится, когда весь приволжскій край приметъ дѣятельное участіе въ заграничной торговлѣ, что и послѣдуетъ съ окончаніемъ желѣзной дороги отъ Волги до Дона, нынѣ уже почти готовой.

### ВѢДОМОСТЬ

СВѢДѢНІЯ О ПЕРВЫХЪ ТОВАРАХЪ, ОТПУЩЕННЫХЪ ИЗЪ РОСТОВСКОЙ ТАМОЖЕННОЙ ЗАСТАВЫ.

| НАЗВАНІЕ ПРЕДМЕТОВЪ.                   | Въ 1856 году.      | Въ 1857 году. |
|--|--------------------|---------------|
|  | На сумму руб. сер. |               |
| Сала бараньяго и говяжьяго . . . . .   | 68,127             | 501,957.      |
| Желѣза полоснаго . . . . .             | 194,570            | 176,479.      |
| Масла коровьяго . . . . .              | 80,953             | 486,112.      |
| Пкры красной . . . . .                 | 17,420             | 62,036.       |
| Кожь сухихъ . . . . .                  | »                  | 227,240.      |
| Сѣмени льнянаго . . . . .              | 1.482,648          | 2.493,520.    |
| Табаку русскаго саратовскаго . . . . . | »                  | 111,500.      |
| Пшеницы . . . . .                      | 4.436,705          | 5.685,642.    |

|                          |         |            |
|--------------------------|---------|------------|
| Ржи . . . . .            | »       | 178,040.   |
| Муки крупчатой . . . . . | 19,800  | 263,820.   |
| Шерсти одежной . . . . . | 375,228 | 1.396,999. |

**ВѢДОМОСТЬ**

ГЛАВНѢЙШИМЪ ТОВАРАМЪ, ОТПУЩЕННЫМЪ ИЗЪ МАРИУПОЛЬСКОЙ ТАМОЖЕННОЙ  
ЗАСТАВЫ.

| НАЗВАНІЕ ПРЕДМЕТОВЪ.            | Въ 1856 г.<br>На сумму руб. сереб. | Въ 1857 г. |
|---------------------------------|------------------------------------|------------|
| Пшеницы . . . . .               | 2.487,826                          | 902,050.   |
| Сѣмени льнянаго. . . . .        | 194,650                            | 261,632.   |
| Сурепы . . . . .                | 19,842                             | 46,020.    |
| Кожъ воловьихъ сухихъ . . . . . | »                                  | 42,150.    |
| Рогожъ . . . . .                | 2,248                              | 1,303.     |

**ВѢДОМОСТЬ**

ТОВАРАМЪ, ПРИВЕЗЕННЫМЪ ИЗЪ-ЗА ГРАНИЦЫ КЪ МАРИУПОЛЬСКОЙ ТАМОЖЕННОЙ  
ЗАСТАВѢ.

| НАЗВАНІЕ ПРЕДМЕТОВЪ.           | Въ 1856 г.<br>На сумму руб. сер. | Въ 1857 г.    |
|--------------------------------|----------------------------------|---------------|
| Мебели . . . . .               | 740                              | 1,647.        |
| Мрамора въ издѣльяхъ . . . . . | »                                | 2,012.        |
| Прочихъ товаровъ . . . . .     | 111                              | 625.          |
| <b>Итого . . . . .</b>         | <b>854</b>                       | <b>4,284.</b> |

*Примѣчаніе.* Къ Ростовской таможенной заставѣ привезено соли въ 1856 году 142,500 и въ 1857 — 654,255 пуд., а всего 796,755.

Въ дополненіе къ вѣдомостямъ о привезенныхъ и отпушенныхъ товарахъ въ трехъ вышесказанныхъ портахъ, прилагаемъ здѣсь вѣдомости 1) о привозѣ монеты, 2) о сборѣ пошлинъ и 3) о числѣ пришедшихъ отпущенныхъ кораблей и каботажныхъ судовъ.

**ВѢДОМОСТЬ**

О ЧИСЛѢ МОНЕТЫ, ПОЛУЧЕННОЙ ИЗЪ-ЗА ГРАНИЦЫ ПО ТАГАНРОГСКОМУ ПОРТУ И  
МАРИУПОЛЬСКОЙ ТАМОЖЕННОЙ ЗАСТАВѢ.

| Въ какихъ городахъ.    | По Таганрогскому<br>порту. | По Мариупольской<br>таможенной заставѣ. |
|------------------------|----------------------------|---|
|                        | Р . . . . .                | л . . . . .                             |
|                        | у . . . . .                | н . . . . .                             |
|                        | б . . . . .                |   |
| Въ 1857 году . . . . . | 1.334,707                  | 18,228.                                 |

**ВѢДОМОСТЬ**

ЧИСЛѢ ПОСТУПИВШИХЪ ПОШЛИНЪ ЗА ПРИВЕЗЕННЫЕ И ОТВЕЗЕННЫЕ ТОВАРЫ ПО ТАГАНРОГСКОМУ ПОРТУ, МАРИУПОЛЬСКОЙ И РОСТОВСКОЙ ТАМОЖЕННЫМЪ ЗАСТАВАМЪ.

| Въ какихъ годахъ.      | По Таганрогскому порту. | По Мариупольской тамож. заставѣ. | По Ростовской тамож. заставѣ. |
|------------------------|-------------------------|----------------------------------|-------------------------------|
|                        | Р                       | у                                | л н.                          |
| Въ 1856 году . . . . . | 611,893                 | 29,761                           | 93,453.                       |
| — 1857 . . . . .       | 740,800                 | 14,394                           | 120,686.                      |
| <b>Итого . . . . .</b> | <b>1.352,693</b>        | <b>44,155</b>                    | <b>214,139</b>                |

**ВѢДОМОСТЬ**

ОБЪ АКЦИЗЪ СЪ СОЛИ, ПРИВЕЗЕННОЙ КЪ ТАГАНРОГСКОМУ ПОРТУ И РОСТОВСКОЙ ТАМОЖЕННОЙ ЗАСТАВѢ

| Въ какихъ годахъ.      | По Таганрогскому порту. | По Ростовской таможенной заставѣ |
|------------------------|-------------------------|----------------------------------|
|                        | Р у б                   | л н.                             |
| Въ 1856 году . . . . . | 10,807                  | 11,721.                          |
| — 1857 . . . . .       | 78,429                  | 123,524.                         |
| <b>Итого . . . . .</b> | <b>89,236</b>           | <b>135,245.</b>                  |

Последнія двѣ вѣдомости могутъ дать понятіе, какіе значительные доходы имѣетъ правительство отъ пошлинъ и акциза съ соли.

**СВѢДѢНІЕ**

ПРИШЕДШИХЪ И ОТПЕДШИХЪ КОРАБЛЯХЪ И КАБОТАЖНЫХЪ СУДАХЪ ПО ТАГАНРОГСКОМУ ПОРТУ.

| Въ какихъ годахъ.      | П р и б ы л о. |              | О т о ш л о. |               |
|------------------------|----------------|--------------|--------------|---------------|
|                        | Корабл.        | Судовъ.      | Корабл.      | Судовъ.       |
| Въ 1856 году . . . . . | 1,023          | 2,770        | 1,051        | 2,578.        |
| — 1857 . . . . .       | 777            | 3,453        | 822          | 3,292.        |
| <b>Итого . . . . .</b> | <b>1,800</b>   | <b>6,223</b> | <b>1,873</b> | <b>5,870.</b> |

**СВѢДѢНІЕ**

ПРИШЕДШИХЪ И ОТПЕДШИХЪ КАБОТАЖНЫХЪ СУДАХЪ ПО РОСТОВСКОЙ ТАМОЖЕННОЙ ЗАСТАВѢ.

| Въ какихъ годахъ.      | Прибыло.     | Отшло.        |
|------------------------|--------------|---------------|
| Въ 1856 году . . . . . | 2,399        | 2,743.        |
| — 1857 . . . . .       | 3,411        | 5,659.        |
| <b>Итого . . . . .</b> | <b>5,810</b> | <b>8,402.</b> |



Мы не можемъ, на основаніи всѣхъ этихъ вѣдомостей, дѣлать заключеній о движеніи торговли, по той причинѣ, что изъ двухлѣтней сложности трудно составить вѣроятное заключеніе; притомъ же требованія изъ за границы послѣ войны, какъ уже оговорено выше, были очень значительны и, превышая обыкновенную норму, почти удвоили цѣну на хлѣбъ.

Взамѣнъ того, приведемъ нѣкоторыя подробности о нашей заграничной торговлѣ (1); которыя, какъ кажется, не будутъ лишены занимательности.

Главный предметъ вывоза изъ портовъ Екатеринославской губерніи и разныя страны Европы составляетъ пшеница; всѣ прочіе суть второстепенные, хотя въ сложности очень немаловажны.

Пшеницу вывозятъ преимущественно двухъ родовъ: такъ называемую арнаутку и гирку (2). Первая требуется въ страны, лежащія при Средиземномъ морѣ и употребляется на макароны, а вторая — въ Англію и въ Германію. Какъ арнаутка, такъ и гирка, раздѣляются негодантантами, и отправки за границу, на два и даже на три сорта. Разница въ сортахъ зависитъ отъ ея чистоты, а тѣмъ самымъ отъ вѣса. Пшеница перваго сорта должна быть совершенно чиста и вѣсить не менѣе 40 пуд. въ четверти. Цѣна на нее, противъ втораго и третьяго сортовъ, увеличивается на 2 руб. сер. на четверть. Разница между цѣною на арнаутку и гирку зависитъ отъ количества требованій, т. е. цѣна возвышается на ту сумму, которой болѣе требуется за границу. Вообще цѣна за четверть пшеницы, въ послѣдніе годы, держится между 6-ю и 10-ю рублями серебромъ, исключая 1856 года, когда, послѣ войны, въ слѣдствіе огромнаго требованія изъ-за границы, цѣны возвысились до 15 р. сер. за четверть.

На второмъ мѣстѣ, изъ продуктовъ, вывезенныхъ за границу, по количеству требованія и по обороту капитала, можно поставить сало шотландское. Къ сожалѣнію, мы не можемъ привести даже приблизительной цифры суммы, на какую вывозятъ его изъ губерніи; очень много сала идетъ другимъ путемъ — чрезъ г. Одессу, куда отправляютъ его по Днѣпру. Сало почти исключительно требуется въ Англію. Цѣна за пудъ держится между 4 руб. и 4 руб. 90 коп. сер.

Масло коровье вывозятъ въ Турцію; гдѣ оно употребляется для продовольствія войскъ. Этотъ продуктъ поступаетъ въ продажу въ портовыхъ городахъ изъ разныхъ мѣстъ, но болѣе всего изъ Кубанской области (Черноморіи) и Земли Войска Донскаго. Цѣна держится за пудъ отъ 6 руб. 50 коп. до 7 руб. Количество требованія этого продукта постоянно увеличивается.

(1) Заимствованы отъ опытныхъ негодантантавъ въ г. Таганрогѣ.

(2) Въ статьѣ о растительности объяснено различіе арнаутки отъ гирки.

живаго и; можно надѣяться, во временѣ оставить важный предмет торговли.

Железо, для отправки за границу, сосредоточивается въ г. Ростовѣ; но привозится по Волгѣ и Дону изъ Сибирскихъ заводовъ Пашкова, Децова, Яковлева, Зеленцова и друг. Следовательно, относительно Екатеринославской губерніи, оно составляет предмет транзитной торговли. Въ недавнее время, въ 1815 и слѣдующихъ годахъ, требованіе на железо было весьма значительно и его вывозили милліонъ сѣмью пудовъ; но мало по малу, вѣроятно отъ возвышенія цѣны на мѣсть, требованія уменьшились и кажется, что отпускъ железа, въ непродолжительномъ времени, достигнетъ ничтожнаго количества.

Сѣмя льняное требуется во Францію и Англію, и цѣны на этотъ предметъ сбыта большею частію держатся высоко въ портовыхъ городахъ, колеблясь между 10-ю и 14-ю рублями серебромъ за четверть; въ послѣднее только время цѣны значительно понизились; быть можетъ впрочемъ, но произошло отъ какихъ-нибудь временныхъ причинъ. Сѣмя льняное составляетъ одинъ изъ важнейшихъ продуктовъ сбыта въ хозяйствахъ Екатеринославской губерніи, и земледѣльцы стараются засѣвать его по возможности больше, какъ это уже было помечено въ статьѣ о сельскохозяйственной промышленности.

Икра судачья отправляется большею частію въ Турцію и другія страны, прилежащія къ Средиземному морю; ее употребляютъ въ пищу для простонародья. Икра паюсная вывозится въ Турцію и Австрію, и цѣнится высоко — по 18 руб. сер. за пудъ.

Цѣна за фрахтъ держится въ Англію — около 55 шиллинговъ за тонъ сала и соразмѣрно за прочіе товары, такъ что, по этому расчету, придется за четверть хлѣба 10-ти-пудоваго вѣса — около 2 руб. съ нѣсколькими копейками; считая курсъ — шильдъ стерлинга по 6 руб. 70 коп. серебромъ. За фрахтъ въ Марсель (во Францію) платятъ около 4 франковъ за грузъ (charge) или около 1 руб. 38 коп. за четверть 10-ти-пудоваго вѣса, считая курсъ 370 франковъ за 100 руб. серебромъ.

За провозъ на каботажномъ суднѣ черезъ все Азовское море, т. е. отъ г. Таганрога до Керчи, берутъ отъ 70 коп. сер. до 2 рублей за четверть, также въ 10 пудовъ вѣсу.

Предметы привозной заграничной торговли показаны въ вѣдомости и следовательно нѣтъ надобности ихъ приводить.

Изъ этихъ же вѣдомостей видно, что торговля эта преимущественно заключается въ привозъ плодовъ царства растительнаго, изъ которыхъ прованское масло составляетъ важнейшій предметъ.

Всѣ привозные товары, за исключеніемъ небольшой части, оставшейся для мѣстныхъ жителей, закупаются великороссійскими купцами для отправления въ Москву и другіе пункты Имперіи. Они покупаютъ впрочемъ изъ вторыхъ рукъ, отъ негоціантовъ, находящихся въ портовыхъ городахъ, а перевозку и часто уплату пошлинъ принимаютъ на себя. Въ заключеніи мы приводимъ фамиліи важнѣйшихъ негоціантовъ, имѣющихъ свои капиталы въ г.г. Таганрогъ и Ростовъ. Самый большой оборотъ капитала въ торговлѣ имѣетъ домъ г. Скарманги; затѣмъ важнѣйшіе: Родосанани, Вальяно, Аверино, Капари, Мирзулами, Мариолаки, Ресси, Эмсъ, Ласкарани и другіе.

### Транзитная торговля.

Весьма трудно сдѣлать точное распредѣленіе, какіе продукты составляютъ собственно предметы транзитной торговли. Большая часть продуктовъ, отправляемыхъ за границу и еще болѣе привозимыхъ оттуда, относительно Екатеринославской губерніи, скорѣе могутъ принадлежать къ транзитной торговлѣ, чѣмъ къ заграничной. Также трудно опредѣлить, въ какомъ количествѣ губернія производитъ тотъ излишекъ мѣстныхъ потребностей, который собственно вывозится за ея предѣлы. Слѣдовательно мы не можемъ представить описанія транзитной торговли въ строгомъ смыслѣ слова, по неизмѣнно на то достаточно данныхъ; но укажемъ только на путь, по которому она преимущественно производится, и приведемъ приближительныя цифры цѣнностей грузовъ.

Легко сообразить, что важнѣйшимъ путемъ чрезъ Екатеринославскую губернію, для сплава предметовъ сбыта болѣе сѣверныхъ губерній въ порты Чернаго моря, служитъ р. Днѣпръ.

Хотя многіе предметы, и преимущественно лѣсъ, сплаваемые по этой рѣкѣ изъ западныхъ губерній, не переходятъ за предѣлы Екатеринославской губерніи и сбываются въ самомъ городѣ Екатеринославѣ или другихъ пунктахъ, и хотя иногда, по трудности перехода чрезъ пороги, западные барки невольно принуждены сбывать, для облегченія себя, и такіе же продукты, которые производитъ губернія, но все же значительно большая часть ихъ отправляется далѣе до Херсона, Одессы и, слѣдовательно мы можемъ считать товары, сплавные по Днѣпру, принадлежащими къ транзитной торговлѣ. Изъ нихъ важнѣйшіе: разнаго рода хлѣбъ въ зернѣ и мукѣ, ленъ, овесъ, сало, деготь, желѣзо, стекло, глиняная посуда, разнаго рода строевой лѣсъ, въ приготовленномъ видѣ доски, дрань, оглобли, ободья колеса, обручи и проч.

Цѣнность сплаваемого груза составляла:

|                        |           |           |
|------------------------|-----------|-----------|
| Въ 1852 году . . . . . | 726,876   | руб. сер. |
| — 1853 — . . . . .     | 697,733   | — —       |
| — 1854 — . . . . .     | 649,621   | — —       |
| — 1855 — . . . . .     | 524,764   | — —       |
| — 1856 — . . . . .     | 1.279,143 | — —       |
| — 1857 — . . . . .     | 1.250,228 | — —       |
| — 1858 — . . . . .     | 1.332,996 | — —       |

Къ сожалѣнiю, цифры эти далеко неточны. Онѣ получены изъ провольныхъ показанiй владѣльцевъ грузовъ, означаемыхъ въ накладныхъ, которыя выдаются каждому судну. Въ 1852 году учрежденъ на Днѣпрѣ 1% сборъ со стоимости рѣчныхъ грузовъ и послѣ того цѣнность грузовъ начала понижаться; этимъ объясняется и большая разница между цифрами въ 1851 и 1852 годахъ. По собственному сознанию торговцевъ, чтобы уменьшить платимый сборъ, они слишкомъ вдвое уменьшаютъ цѣнность груза. При всемъ томъ, изъ вышеприведенной вѣдомости можно дѣлать вѣрное заключенiе, что провозъ по Днѣпру съ каждымъ годомъ увеличивается, ибо допустивъ даже, что цѣнность груза показана на поминуту, то все-же разница между 1852 годомъ и 1858 — огромная; нѣтъ сомнѣнiя, что транзитная торговля постоянно будетъ усиливаться по мѣрѣ развитiя пароходства по Днѣпру.

Общая цѣнность судоходной промышленности по низовью Дона, которая тоже можетъ быть причислена къ транзитной торговлѣ, простирается въ настоящее время до 9.000,000 руб. серебромъ. Изъ нихъ на долю Ростовской пристани приходится до 8.000,000 руб. сер., Нахичеванской до 1.000,000 руб. сер. и Азовской до 10,000 руб. сер.

Къ другимъ товарамъ, составляющимъ по преимуществу предметы транзитной торговли, можно причислить соль. Соль вывозится изъ Крыма двумя путями: каботажнымъ сплавомъ по Азовскому морю въ портовые города, откуда ее послѣ развозятъ въ мѣста, прилежащiя къ этому морю, сухопутною перевозкою черезъ Екатеринославскую губернiю и далѣе на вѣтеръ въ Харьковскую и другiя.

Таблица, приложенная выше, показываетъ, сколько соли привезено въ послѣднiе два года моремъ; но сколько ее провозится черезъ губернiю сушимъ путемъ, нѣтъ даже приблизительныхъ свѣдѣнiй.

## ОБОЗРѢНІЕ РАЗНЫХЪ ОТРАСЛЕЙ ПРОМЫШЛЕННАГО ТРУДА И ЗАРАБОТКОВЪ. (

Одно изъ самыхъ замѣчательныхъ явленій произошло въ Екатеринбургской губерніи по окончаніи Крымской войны, именно: значительное возвышеніе цѣнъ на первыя потребности жизни, а съ этимъ вмѣстѣ и на всѣ другіе предметы. Произошло ли это отъ накопленія капиталовъ въ южныхъ предѣлахъ Имперіи, отъ упадка ли цѣнности ассигнацій или отъ другихъ причинъ, предоставляемъ судить специалистамъ. Несомнѣнно то, что цѣны почти удвоились и особенно въ восточной сторонѣ губерніи, — въ портовыхъ городахъ. Сравнивая приблизительно нынѣшнюю дороговизну жизни въ этихъ мѣстахъ съ дороговизной въ другихъ пунктахъ Имперіи, не исключая столицъ — Москвы и Петербурга, безошибочно можно сказать, что первая по крайней мѣрѣ на  $\frac{1}{4}$  превышаетъ послѣднюю.

При такомъ положеніи дѣлъ, производители и люди торговые не теряютъ ничего; хотя имъ жизнь обходится дорого, но за то первые сбываютъ свои произведенія по выгоднымъ цѣнамъ, а вторые возвышаютъ процентъ чистой прибыли въ торговыхъ оборотахъ. Вся тяжесть, естественно падаетъ на потребителей, имѣющихъ определенное содержаніе, т. е. преимущественно на гражданско — и военно-служащихъ.

Желая сказать нѣсколько словъ о содержаніи и обезпеченіи служащихъ въ казенной и общественной службѣ, мы вынуждены были предваритель-

---

(\*) Матеріалы для предмета этого отдѣла заключаются въ книгахъ крѣпостныхъ, мануальныхъ, явочныхъ и нотаріальныхъ, и мы пытались извлечь изъ нихъ нужныя данныя, но замѣтивъ, что подобная попытка требовала бы не менѣе года времени, а цѣль все же не была бы вполне достигнута, по невозможности изслѣдовать всѣ эти книги, мы вынуждены были ограничиться общимъ взглядомъ на предметъ, основываясь на личномъ изслѣдованіи губерніи, нами описываемой, и на отзывахъ людей, съ малолѣтства въ ней живущихъ.

замѣтить о дороговизнѣ жизни въ этомъ краѣ. Такое замѣчаніе достаточно удостовѣряетъ, что положеніе лицъ, состоящихъ въ казенной службѣ, здѣсь болѣе невыгодно, чѣмъ въ другихъ мѣстахъ Имперіи.

Но подъ эту категорію невыгоднаго положенія, въ какое поставлены лица въ казенной службѣ, не подходятъ лица, имѣющія другія занятія, какъ напримѣръ: врачи, музыканты, живописцы, архитекторы, учены, землемѣры и проч., словомъ люди, которые, хотя и не могутъ быть причислены къ числу производителей, какъ неизмѣнчиво медвѣжьиной собственности, но могутъ цѣнить свой трудъ по произволу, соразмѣряя цѣну съ дороговизной жизни. Здѣсь, напримѣръ, вольнопрактикующій врачъ получаетъ за визитъ отъ 2 до 3-хъ руб., хорошій учитель музыки — не мене 2-хъ руб. сер. за часъ, учителя гимназій, имѣющіе вольные уроки, получаютъ мене 1 руб. сер. Управляющіе коммерческими конторами получаютъ нѣсколько тысячъ рублей серебромъ въ годъ, мажора имѣютъ также большія выгоды отъ посредничества между продающими и покупающими, т. е. коммерческими конторами. Вообще люди, принимающіе участіе въ заграничной торговлѣ, весьма часто, при благопріятныхъ обстоятельствахъ, значительно обогащаются (\*). По словамъ старожиловъ, всѣ почти таганрогскіе и ростовскіе мегоціанты, у которыхъ теперь огромные капиталы обороты, лѣтъ 20 или 30 тому назадъ были люди или безъ всякихъ средствъ, или вели незначительные торговые обороты.

Люди, состоящіе въ наемныхъ должностяхъ: въ имѣніяхъ помѣщиковъ, управляющіе, конторщики, экономы, комиссары и проч., тоже служатъ въ выгодныхъ условіяхъ и, такъ сказать, стоятъ на пути къ обогащенію. Легко привести даже приблизительно оклады содержанія этихъ людей; ибо это зависитъ не только отъ личности ихъ, но и отъ величины имѣній. Вообще же они получаютъ столько, что нѣрѣдко, оставивъ отъ издѣлываема некоторой капиталъ и заведясь собственнымъ хозяйствомъ, достигаютъ наконецъ состоянія, обеспечивающаго не только ихъ самихъ, но и семейства. Намъ извѣстно нѣсколько такихъ примѣровъ, и хотя, быть можетъ, обогащеніе этихъ людей произошло съ ихъ стороны, но не совсемъ правильно, но главнѣйшимъ образомъ — отъ выгодъ, приносимыхъ процо-веденнымъ сельскимъ хозяйствомъ.

Торговля и сельское хозяйство составляютъ два камыя вѣдущія занятія въ этомъ краѣ, понимая впрочемъ подъ торговлею не мелочную, а оптовую, преимущественно заграничную.

(\*) Въ свою очередь такіе люди часто разоряются, особенно во время денежнаго кризиса въ Западной Европѣ.

Промышленность мануфактурная и фабричная не столько приносит дохода людям, занимающимся ею, сколько двѣ первыя, т. е. торговля и сельское хозяйство. Это вѣроятно происходитъ отъ неразвитаго еще въ губерніи фабричной и заводской промышленности.

Затѣмъ, если взглянемъ на занятія, предоставленныя простонародью, такъ напр. на содержателей гостинницъ, трактировъ, постоялыхъ дворовъ и прочее, то можемъ безошибочно заключить, что, соответственно ихъ званію и образованію, эти люди обогащаются. За то путешествующимъ и вообще приезжимъ не иначе могутъ встрѣтить необходимыя удобства, какъ плата за нихъ дорогою цѣною. Въ этомъ еще полунатріархальномъ краѣ, въ которомъ на каждомъ шагѣ ощутительна неразвитость общественной жизни, гдѣ нѣтъ конкуренціи, каждый, имѣющій какое-нибудь промышленное заведеніе, старается не о выручкѣ известнаго процента на затраченный капиталъ, а о взятіи на 100 по крайней мѣрѣ 100%. Отъ того здѣсь людямъ несладко, временно прибывающимъ по обязанностямъ служебнымъ или коммерческимъ, приходится испытывать многія невыгоды и издерживать много болѣе на потребности жизни, чѣмъ въ другихъ губерніяхъ, не исключая и столицъ.

Ремесленные издѣлія всякаго рода, даже самонужнѣйшія, какъ нарядная мѣрь одежда и обувь, цѣнятся здѣсь почти вдвое дороже, чѣмъ въ средней и сѣверной полосѣ Россіи. Особенно эта дороговизна ощутительна на восточной сторонѣ губерніи — въ г. Таганрогѣ, такъ что въ г.г. Таганрогъ и Ростовъ (на Дону) цѣны на всѣ предметы почти одною третью выше чѣмъ въ Екатеринославѣ и другихъ пунктахъ западной части губерніи.

Здѣсь весьма высоко цѣнится трудъ, что впрочемъ очень естественно, если припомнить, какая плата производится, во время полевыхъ работъ подневнымъ работникамъ. Если эти послѣдніе могутъ получать по 1 рублю сер. въ сутки, съ харчами, то каждый ремесленникъ былъ бы въ потерю, еслибы не цѣнилъ свою дневную работу еще выше. При всемъ томъ намъ не случилось ни встрѣчать, ни слышать, чтобы кто-либо изъ ремесленниковъ нажилъ порядочное состояніе.

Ремеслами по большей части занимаются Евреи и они еще много способствуютъ къ уменьшенію цѣнъ на всѣ роды ремесленныхъ издѣлій. Евреи болѣе сговорчивы и охотнѣе передаются ремесламъ, какъ люди, но прирѣдъ своей не вполне способные къ тяжелому земледѣльческому труду. — Малою торговлею они еще не успѣли завладѣть.

Всѣхъ цеховыхъ ремесленниковъ въ губерніи и градоначальствѣ считается до 5,100. Слѣдовательно на 100 душъ приходится 0,48. Конечно эта пропорція еще не много выражаетъ, такъ какъ ремесленные издѣ-

вають двухъ родовъ: первыя—для удовлетворенія потребностей просто-родья, а вторыя—высшихъ сословій; поэтому слѣдовало бы строго раз-лить на эти два класса, какъ ремесленниковъ, такъ и народонаселеніе, тогда дѣлать сравненіе; но мы не имѣемъ вѣрныхъ данныхъ для точ-ныхъ выводовъ и, ограничиваясь общими, приходимъ къ заключенію, что ношеніе ремесленниковъ къ народонаселенію незначительно. Притомъ въ нихъ мало есть такихъ, которые могутъ назваться вполне хорошими мастерами; большая же часть въ своемъ искусствѣ стоятъ ниже посред-венности. Ремесленники почти исключительно живутъ въ городахъ; но къ самые города расположены въ сѣверной части губернии и по берегу ювскаго моря, то легко заключить, какъ трудно живущимъ въ деревняхъ обрѣтать ремесленные издѣлія. Однимъ изъ лучшихъ доказательствъ развитости ремеслъ въ губернии служить также и то, что на важнѣй-шихъ ярмарки прибываетъ много магазиновъ съ готовою одеждою мужскою и женскою, съ обувью, мебелью и проч. и что большая часть людей выс-шихъ сословій предпочитаютъ покупать готовыя издѣлія по высокимъ цѣ-намъ чѣмъ заказывать ихъ мѣстными мастерами.

Наемные мастера на фабрикахъ и заводахъ, если они только поря-дочно ознакомлены съ своимъ дѣломъ, получаютъ отъ 200 до 800 рублей серебромъ въ годъ.

Простые работники нанимаются помѣсячно съ платою отъ 8-ми до 2-ти рублей серебромъ. Рѣдко можно встрѣтить хорошаго мастераго роженца Екатеринославской губернии; большею частію они изъ Великой ессии.

Очень много есть такихъ, которые не живутъ постоянно въ губернии, а каждый годъ на лѣто приходятъ изъ отдаленныхъ мѣстъ Имперіи, иногда за тысячу верстъ; къ этому разряду принадлежатъ люди, могущіе нѣсти работу только во время лѣта, какъ напримѣръ: плотники, камен-щики и другіе. Легко вообразить, каковы должны быть ихъ заработки, когда они считаютъ выгоднымъ пройти около 2,000 верстъ съ тѣмъ толь-ко, чтобы найти здѣсь работу.

Не менѣе выгодно положеніе наемныхъ слугъ: кучера, повара; лакеи и проч. получаютъ среднимъ счетомъ по 10 рублей серебромъ въ мѣсяцъ, самая простая, чернорабочія служанки — отъ 3-хъ до 6-ти руб. Если рѣчь къ тому харчи, то плата эта вовсе не можетъ назваться малою. Конечно, въ другихъ городахъ и въ столицахъ, наемные слуги—мужчины получаютъ такую же или еще большую плату; но тамъ эти люди болѣе или менѣе ознакомлены съ своими обязанностями, а здѣсь они едва имѣютъ о нихъ понятіе.



О подешищкахъ, нанимающихся во время полевыхъ работъ, уже сказано въ описаніи сельскаго хозяйства; здѣсь прибавимъ только, что многіе тысячи работниковъ ко времени сноса приходятъ изъ другихъ малоземельныхъ губерній, преимущественно изъ Полтавской и Черниговской и по окончаніи полевыхъ работъ возвращаются домой. Дневная плата этимъ людямъ держится около 1 руб. сер., кромѣ харчей.

Если теперь взглянемъ на другіе промыслы, то на первомъ мѣствѣ слѣдуетъ поставить извозъ.

Въ южныхъ губерніяхъ есть классъ людей, такъ называемые чумаки, они единственно занимаются извозомъ и получаютъ за свой промыселъ весьма выгодныя заработки. Чумаковъ собственно въ Екатеринославской губерніи немного; ихъ гораздо больше въ Полтавской и Харьковской губерніяхъ; и здѣсь есть казенные крестьяне безземельные, занимающиеся почти исключительно перевозкой хлѣба въ портовые города или другіе торговые пункты. Трудно рассчитать среднюю прибыль чумаковъ; ибо это зависитъ отъ случая въ найма, дороговизны норма, состоянія дорогъ и проч. При томъ трудно отъ крестьянъ добиться истины въ этомъ случаѣ, хотя мы и пытались нѣсколько разъ. Однакожъ несомнѣнно то, что люди, занимающиеся извозомъ выигрываютъ болѣе земледѣльцевъ, а бывають случаи, что и богатѣютъ. Есть нѣкоторые чумаки, имѣющіе по 50 паръ воловъ съ телзгами, и получающіе за извозъ по крайней мѣрѣ 25% на затраченный капиталъ. Перевозка пуда на 100 верстъ обходится около 20 коп. сер. и даже болѣе. Следовательно за цѣлое лѣто пара воловъ можетъ выработать около 50 р. сер., считая, что только 4 мѣсяца они будутъ въ пути, дѣлая 25 верстъ въ сутки, а прочее время, т. е. еще три мѣсяца, или въ обратномъ слѣдованіи, или же выработаютъ на уплату погонщику и на нормъ (\*).

Еще выгодный заработокъ имѣютъ люди (изъ городскихъ жителей преимущественно мѣщанъ), занимающіеся нагрузкой и выгрузкой кораблей и каботажныхъ судовъ; ихъ называютъ здѣсь дрягилями. Работа ихъ дѣйствительно тяжела, но за то и плата большая. Особенно цѣны на наемъ дрягилей возвышаются къ осени; негоціанты торопятся нагрузить суда боясь подвергнуть ихъ крушенію отъ льдовъ, появляющихся на Азовскомъ морѣ. Въ такомъ случаѣ платятъ иногда по 2 р. сер. въ сутки каждому дрягилю, но и въ обыкновенное время цѣна держится около 1 р. 50 к. с.

(\*) Нужно замѣтить при этомъ, что скотъ отъ тяжелыхъ работъ часто падаетъ и вообще недолго выдерживаетъ на извозѣ, а потому выручка 50 р. не есть невѣроятная. При томъ же такая выручка можетъ случиться, но рѣдко, ибо не всегда же, послѣ доставки куда-либо хлѣба или другихъ предметовъ, представится возможность тотчасъ наняться снова на извозъ.

Другихъ, особенно выгодныхъ промысловъ нѣтъ въ Екатеринославской губерніи. Но изъ вышесказаннаго можно вообще заключить, что въ этихъ отрасляхъ трудъ, каковъ бы онъ ни былъ, весьма высоко цѣнится; что люди, пускающіеся въ разные промышленные обороты, легко наживаются, иногда составляютъ огромные капиталы, какъ напримѣръ многіе изъ таборскихъ негодяевъ, и что, наконецъ, самое невыгодное положеніе въ лицѣ, которыя получаютъ опредѣленное казенное содержаніе.

Въ заключеніе мы должны еще прибавить о монополіи, которую держатъ Греки, всей торговли на Азовскомъ морѣ. Заграничная торговля изъ портовъ Екатеринославской губерніи недоступна для Русскихъ и тамъ нѣтъ ни одного Русскаго негодяева, который бы отправлялъ за границу значительное количество хлѣба. Даже мало Итальянцевъ могутъ выдержать соревнованіе Грековъ, а если и есть теперь двѣ, три итальянскія конторы, то онѣ обязаны своимъ существованіемъ единственно тому, что начали коммерческія операціи очень давно, когда еще торговля на Азовскомъ морѣ была въ зародышѣ; даже каботажное судоходство въ рукахъ Грековъ, и очень много матросовъ есть изъ природныхъ Русскихъ.

По разсказу нѣкоторыхъ Итальянцевъ и Русскихъ, Греки стараются помешать всякую попытку людей другихъ націй—завести контору съ цѣлью отправки за границу хлѣба или другихъ предметовъ сбыта. Греки не пожалѣютъ, въ этомъ случаѣ, даже порядочнаго капитала лишь бы не допустить ни одного—либо не изъ своихъ единоземцевъ къ производству заграничной торговли въ значительныхъ размѣрахъ. Мы не ручаемся за справедливость подобныхъ разсказовъ, тѣмъ болѣе, что не можемъ подтвердить ихъ своимъ авторитетомъ, не зная спеціально коммерціи, но приводимъ только то, что намъ случилось слышать отъ людей, нелишнейнымъ довѣріемъ.

### **Общая замѣчанія о доходахъ съ имущества.**

О доходахъ съ поземельной собственности, т. е. съ имѣній помещиковъ и съ участковъ лицъ другихъ сословій, уже сказано въ статьѣ о сельскомъ хозяйствѣ и здѣсь мы ничего прибавить къ этому не можемъ.

Доходъ съ домовъ въ городахъ: Екатеринославѣ, Таганрогѣ, Ростовѣ, Мариуполѣ, по нашему расчету, приноситъ отъ 8% до 12%, отъ 3% на ремонтъ и городскія повинности. Въ другихъ городахъ такъ много домовъ пускается въ наймы, что даже трудно составить приблизительный расчетъ прибыли. Гораздо болѣе процентъ приносятъ строенія въ портовыхъ городахъ, гдѣ складывается хлѣбъ; устройство ихъ обходится несравненно дешевле, чѣмъ жилыхъ домовъ; ибо первыя состоятъ почти изъ однихъ каменныхъ стѣнъ; но часто случается, что подобныя

строения приносят такой же доход хозяину, какъ и жилые дома однойковой величины. Притомъ же они не обременены квартирною повинностью и не требуютъ много издержекъ на ремонтъ.

Трудно опредѣлить, какой процентъ приносятъ отдающиеся въ наемъ купеческіе магазины и лавки. Это зависитъ не столько отъ ихъ величины и устройства, сколько отъ мѣста, т. е. на какой улицѣ или площади они находятся, такъ что цѣна возвышается соответственно близости къ центру города и значенію улицъ и площадей. Въ городахъ Екатеринбургской губерніи весьма мало магазиновъ и лавокъ пускается въ наймы, болѣе частію они составляютъ собственность самыхъ продавцовъ.

Другихъ родовъ недвижимой собственности, которые отдавались бы въ наймы, почти нѣтъ въ губерніи, а если и имѣются, то въ весьма незначительномъ количествѣ.

Вообще же можно, безъ большой погрѣшности, заключить, что всякаго рода недвижимая собственность въ губерніи приноситъ отъ 8 до 10 процентовъ, если только владѣтель умѣетъ надлежащимъ образомъ извлекать изъ нея выгоды.

Процентъ, нами опредѣляемый, конечно покажется слишкомъ высокимъ, ибо капиталъ, затраченный на приобретение недвижимой собственности, за 10 лѣтъ удвоится. Это естественно приводитъ къ заключенію, что денежный капиталъ долженъ дать не менѣе, какъ 10%. Дѣйствительно, капиталъ въ этихъ мѣстахъ приноситъ такой процентъ не только въ торговыхъ оборотахъ, изъ которыхъ выручаютъ иногда и 25% прибыли, но даже отданный займообразно подвѣрный залогъ; намъ известно много такихъ примѣровъ. Если же отдавать деньги въ займы съ нѣкоторымъ рискомъ, т. е. на вексель, не вполнѣ обеспеченный собственностью должника и съ довѣріемъ къ его честности или искусству въ коммерческихъ оборотахъ, то легко можно взять около 20%. Но это конечно бываетъ въ портовыхъ городахъ и въ нѣкоторыхъ только случаяхъ. При этихъ приближенныхъ расчетахъ, мы принимаемъ денежный капиталъ такой только величины, какой случается въ рукахъ людей средняго состоянія, т. е. не превышающій, напримеръ, нѣсколькихъ десятковъ тысячъ руб. серебра.

Само собою разумѣется, что на огромные капиталы трудно и даже невозможно было бы получить 10% за исключеніемъ торговыхъ оборотовъ или же вынужденнаго откупа; но въ этихъ случаяхъ выручка сопряжена съ рискомъ.

| ЗВАНІЕ                         | Христіанъ.   |        | И т о г о. |
|--------------------------------|--------------|--------|------------|
|                                | Евѣ.         |        |            |
|                                | Жен.         | Муж.   | Жен.       |
| Въ Екатеринославскій           | 1,247        | 5,222  | 6,418      |
| — Верхнеднепровскій            | 108          | 114    | 126        |
| — Новомосковскій               | 301          | 1,042  | 1,070      |
| — Павлоградскій                | 762          | 813    | 803        |
| — Александровскій              | 4,557        | 11,104 | 10,710     |
| — Бахмутскій                   | 735          | 698    | 751        |
| — Славяносербскій              | 125          | 134    | 140        |
| — Ростовскій                   | 249          | 282    | 265        |
| Итого                          | 8,084        | »      | »          |
| Въ округахъ<br>градоначальствъ | 424          | »      | »          |
| <b>А в с</b>                   | <b>8,508</b> | »      | »          |



## О Б Р А З О В А Н Н О С Т Ъ .

### ОБРАЗОВАНИЕ РЕЛИГИОЗНОЕ.

Въ Екатеринославской губерніи сверхъ жителей православнаго вѣроповѣданія (съ небольшимъ числомъ единовѣрцевъ), составляющихъ наибольшую часть народонаселенія, имѣются еще жители Римско-католическаго, Армяно-Григоріанскаго, Протестантскаго и Еврейскаго вѣроисповѣданій, а также принадлежащіе къ разнымъ раскольничьимъ сектамъ.

Приложенная таблица показываетъ число иновѣрцевъ въ губерніи и градоначальствѣ.

Къ православному вѣроисповѣданію, какъ господствующему, принадлежатъ жители всѣхъ сословій. На 100 душъ обоюго пола, въ губерніи градоначальствѣ приходится православныхъ нѣсколько болѣе чѣмъ 96,10. Распределение жителей этого вѣроисповѣданія по пространству губерніи вномѣрно въ сельскихъ классахъ народа, или правильнѣе сказать — къ нему принадлежитъ все сельское народонаселеніе, за исключеніемъ колонистовъ и поселенцевъ-Армякъ. Въ городахъ является примѣсь другихъ вѣроисповѣданій, преимущественно Еврейскаго.

Въ отношеніи православнаго духовнаго управленія, губерніа съ градоначальствомъ принадлежитъ къ Епархіи Екатеринославской, находящейся въ вѣдѣніемъ Епископа Екатеринославскаго и Таганрогскаго. При такомъ огромномъ перевѣсѣ числа жителей православнаго вѣроисповѣданія, нимъ можетъ быть примѣнено все то, что связано вообще въ другихъ частяхъ статистическаго изслѣдованія о народонаселеніи губерніи. Поэтому здѣсь пояснимъ нѣкоторыя особенности о жителяхъ другихъ вѣроисповѣданій, составляющихъ какъ бы исключенія.

Протестантское вѣроисповѣданіе распространено преимущественно нѣмецкихъ колоніяхъ; къ нему принадлежатъ лютеране и меннониты.

На 100 душъ народонаселенія обоого пола, въ губерніи и градоначальствѣ приходится: лютеранъ 0,81 и меннонитовъ 1,07. Въ городахъ и вообще между другими сословіями жителей губерніи встрѣчается весьма немного лицъ, принадлежащихъ къ протестантскому вѣроисповѣданію, то только иностранцы, преимущественно Нѣмцы.

Относительно пространства губерніи, колоніи составляютъ отдѣльные участки, какъ это видно изъ ихъ описанія и изъ карты № 4;—следовательно протестантское вѣроисповѣданіе не распространено равномерно по губерніи, но сосредоточивается болѣе въ двухъ ея пунктахъ, именно Екатеринбургскомъ и Александровскомъ уѣздахъ.

По образу жизни и занятіямъ, протестанты составляютъ сословіе земледѣльцевъ, за исключеніемъ весьма немногихъ, живущихъ въ городахъ и занимающихся ремеслами или состоящихъ на службѣ.

Еврейское вѣроисповѣданіе, по числу душъ, составляетъ немалое количество, именно на 100 душъ обоого пола въ губерніи приходится Евреевъ 1,7.

Еврейское вѣроисповѣданіе распространено въ городахъ и въ еврейскихъ колоніяхъ (Александровскаго уѣзда). Хотя Евреи въ здѣшнихъ городахъ и не составляютъ преобладающаго числительности народонаселенія, какъ въ западныхъ губерніяхъ, однакожь это племя составляетъ главную и почти единственную примѣсь городскихъ жителей къ племени Славянскому.

Армяно-Григоріанское вѣроисповѣданіе существуетъ въ одномъ только городѣ Нахичеванѣ, съ 5-ю окрестными деревнями; въ другихъ же мѣстахъ, хотя и есть лица, принадлежащія къ Армяно-Григоріанской церкви, ихъ очень мало и они почти все купческаго сословія, занимающіяся внутреннею торговлей. Духовное управленіе этой церкви состоитъ въ вѣдѣніи Архіепископа, предсѣдателя Нахичеванской и Бессарабской Армяно-Григоріанской Епархіи.

Лица Римско-католическаго вѣроисповѣданія встрѣчаются въ разныхъ сословіяхъ; много есть католиковъ изъ однодворцевъ; къ купческаму сословію принадлежатъ Италіяны, живущіе въ г. Таганрогѣ и въ другихъ портовыхъ городахъ. На 100 душъ народонаселенія приходится Римскихъ католиковъ 0,43. По духовному управленію они принадлежатъ къ Впасти Тираспольской.

Раскольниковъ въ губерніи немного, именно: 2,708 душъ мужскаго и 2095 душъ женскаго пола. Они принадлежатъ къ разнымъ сектамъ,

имущественно въ селѣхъ безиполовинской. Большая часть ихъ живетъ Славяносербскомъ и Ростовскомъ уѣздахъ и занимается отчасти хлѣбашествомъ, а отчасти извозомъ и торговлей. Есть также раскольники Павлоградскомъ уѣздѣ, но ихъ мало и вообще они въ губерніи почти неимѣтны и, кажется они здѣсь не имѣютъ въ глазахъ простонародья никакого значенія, чтобы могли распространять свои нелѣпые толки.

Караимовъ всего 104 души обоого пола въ губерніи; они живутъ въ которыхъ городахъ, занимаясь торговлею.

### **Духовное образованіе.**

Обученіе юношества духовнаго званія, православнаго вѣроисповѣданія, производится, послѣ домашняго приготовленія дѣтей въ знаніи читать и сать, въ духовныхъ училищахъ и оканчивается въ семинаріи—среднемъ ковно-учебномъ заведеніи.

Главная цѣль образованія состоитъ въ томъ, чтобы приготовить юношество въ благочестивые и просвѣщенные пастыри. Для этой-то цѣли действуютъ въ губерніи и градоначальствѣхъ 4 духовно-учебныхъ заведеніи: 1) Екатеринославская духовная семинарія, 2) Екатеринославское, 3) хмутское и 4) Мариупольское духовныя училища.

Обучающихся въ семинаріи 9, а въ каждомъ изъ училищъ по 5-ти.

#### *Обучающихся въ семинаріи было:*

|                        |     |
|------------------------|-----|
| Въ 1854 году . . . . . | 142 |
| — 1855 — . . . . .     | 159 |
| — 1856 — . . . . .     | 145 |
| — 1857 — . . . . .     | 175 |

#### *Въ Екатеринославскомъ училищѣ состояло:*

|                        |     |
|------------------------|-----|
| Въ 1854 году . . . . . | 263 |
| — 1855 — . . . . .     | 247 |
| — 1856 — . . . . .     | 299 |
| — 1867 — . . . . .     | 262 |

#### *Въ Бахмутскомъ училищѣ состояло:*

|                        |     |
|------------------------|-----|
| Въ 1854 году . . . . . | 114 |
| — 1855 — . . . . .     | 108 |
| — 1856 — . . . . .     | 107 |
| — 1857 — . . . . .     | 114 |



*Въ Мариупольскомъ училищѣ состояло:*

|                        |    |                                 |
|------------------------|----|---------------------------------|
| Въ 1854 году . . . . . | 99 |                                 |
| — 1855 — . . . . .     | »  | ) училище<br>было за-<br>крыто. |
| — 1856 — . . . . .     | »  |                                 |
| — 1857 — . . . . .     | »  |                                 |

Во всѣхъ этихъ учебныхъ заведеніяхъ преподаются предметы, предписанные общимъ уставомъ о духовно-учебныхъ заведеніяхъ. Поэтому мы считаемъ излишнимъ приводить ихъ порознь. Конечно, можно было бы сдѣлать нѣкоторыя общія замѣчанія о преподаваніи въ духовно-учебныхъ заведеніяхъ, но они бы касались не только Екатеринославскихъ училищъ, но вообще всѣхъ подобнаго рода заведеній въ Россіи, слѣдовательно вопросъ выходилъ бы изъ программы настоящаго сочиненія.

Православныхъ церквей: въ губерніи 387 и въ градоначальствѣ 38, всего 425. На каждую церковь приходится по 2,472 души обоюго пола.

Протестантскихъ молитвенныхъ домовъ 6, на каждый приходится по 3,317 душъ.

Армяно-Григоріанскихъ: монастырь 1 и церквей 12; на каждую приходится по 1,387 душъ обоюго пола.

Римско-католическая церковь 1 и молитвенныхъ домовъ 2; — на каждый изъ нихъ съ церковію приходится по 1,511 душъ обоюго пола.

Еврейскихъ синагогъ и молитвенныхъ домовъ 13. На каждую синагогу и молитвенный домъ приходится по 1,316 душъ обоюго пола.

Всѣ вообще церкви, какъ въ губерніи, такъ и въ градоначальствѣ, не отличаются ни въ историческомъ, ни въ архитектурномъ отношеніяхъ. О нѣкоторыхъ изъ нихъ, болѣе замѣчательныхъ, сказано въ описаніи родовъ.

Судя по числу душъ обоюго пола на каждую церковь въ губерніи и градоначальствѣ, число церквей и молитвенныхъ домовъ вообще недостаточно; тѣмъ болѣе, что сельскія церкви болшею частію очень небольшихъ размѣровъ, хотя почти всѣ онѣ каменные. Недостатокъ этотъ ясно бросается въ глаза не только въ цифрахъ, но и въ дѣйствительности, ибо во время каждаго праздника, исключая воскресныхъ дней, въ сельскихъ церквахъ можно видѣть половину народа на паперти, отъ невозможности по тѣснотѣ войти во внутрь церкви. Впрочемъ много новыхъ церквей строится по деревнямъ и въ городахъ; когда онѣ будутъ кончены и начнется богослуженіе, то вѣроятно хотя отчасти устранится вышесказанный недостатокъ.

Православныхъ монастырей въ губерніи только два — одинъ близъ г.

воинская; онъ именуется *Самарскимъ* монастыремъ. Другой же Гре-  
скій монастырь въ г. Таганрогѣ.

Неизвестно, въ какомъ году положено основаніе Самарскому монасты-  
рю, но неоспоримо, что онъ существуетъ уже болѣе столѣтія; ибо на стѣ-  
нѣ находятся надгробныя надписи съ 1732 года. Объ основаніи мона-  
стыря преданіе говоритъ слѣдующее: Среди дикого дубоваго лѣса, какимъ  
монастырь и теперь еще окруженъ, поселились откуда-то пришедшіе  
а отшельника — іеромонахи. Нѣсколько времени они никому не были  
вѣстны, но въ послѣдствіи найдены Запорожцами, которые занимались  
вбоями и были называемы *каменниками*, отъ укрывательства между  
менями р. Дзѣпра. Каменники соорудили отшельникамъ кельи, прино-  
сили имъ пищу и заботились о ихъ безопасности. Эти отшельники и по-  
жили основаніе Самарскому монастырю. — Впослѣдствіи монастырь былъ  
всегдашнне подъ особеннымъ покровительствомъ кошеваго атамана, до са-  
маго паденія Запорожской Сѣчи. Нынѣ онъ составляетъ 'домъ Екатерино-  
вскихъ Архіереевъ, которые однако, по причинѣ отдаленности его и  
удобства сообщеній, не живутъ въ немъ.

При монастырѣ есть церковь во имя Св. Николая Чудотворца, другая  
въ кельяхъ, и четыре кельи для помѣщенія братіи, которой въ настоя-  
щее время 12 человекъ.

Земля причитается къ монастырю 437 десятинъ.

Въ Греческомъ монастырѣ, въ г. Таганрогѣ, вся братія изъ Грековъ и  
ужба производится на Греческомъ языкѣ (\*).

Если разсматривать жителей губерніи по условіямъ, относительно сте-  
пени ихъ религіозности, то нельзя не замѣтить весьма рѣзкаго между ними  
изличія. Сельскіе классы народонаселенія или вообще простонародье отли-  
чается особеннымъ благочестіемъ и преданностію вѣрѣ, но пониманіе ими  
какихъ истинъ Христіанства стѣснено малымъ умственнымъ развитіемъ.  
Люди изъ простонародья почти исключительно преданы исполненію наруж-  
ныхъ религіозныхъ обрядовъ; нравственностію же, составляющею основу  
христіанской вѣры, мало руководствуются въ обыкновенной жизни. Испол-  
неніе обрядовъ вообще не только религіозныхъ, но и другихъ, при-  
пущихъ въ обихъ жизни, до наслѣдству отъ отцовъ и дѣдовъ, дове-  
жено въ простонародіи до степени слѣплаго, и даже вреднаго. Здѣшній  
крестьянинъ, напримѣръ, не потревожитъ своей совѣсти, сдѣлавъ что-ни-  
будь противузаконное и преступное, но сочтетъ за величайшій грѣхъ,

---

(\*) Мы не можемъ приложить разсказа объ основаніи этого монастыря, ибо свидѣній  
о немъ оказались на Греческомъ языкѣ, который намъ совершенно незнакомъ.

если, въ постный день, хотя губами дотронется до скоромной пищи, или пропустить исполненіе какого-нибудь обряда. Законный брак, совершенный въ церкви, въ глазахъ многихъ простолюдиновъ не имѣетъ важности до тѣхъ поръ, пока они не покончатъ всѣхъ домашнихъ обрядовъ, весьма сложныхъ и нелѣпыхъ, притомъ почти всегда соединенныхъ съ пьянствомъ и буйствомъ. Случается, что по полугоду новобрачные не живутъ другъ съ другомъ, если какія-нибудь обстоятельства, преимущественно денежные, препятствуютъ имъ исполнить всѣ свадебные обряды.

Эти примѣры, кажется, достаточны для составленія понятія о степени развитія, въ религиозномъ отношеніи, простонародья православнаго вѣроисповѣданія; но это можно примѣнить, въ большей или меньшей степени, и къ жителямъ другихъ вѣроисповѣданій, если только они стоятъ на одной степени образованія съ крестьянскимъ сословіемъ. Рѣзкое отличіе въ степени религиознаго развитія составляютъ меннонисты. Правда, что понятія ихъ о предметахъ отвѣченныхъ довольно сбивчивы; но въ братствѣ этомъ религиозные обряды почти не существуютъ, и народъ, какъ бы невольно, видитъ въ нравственности всю сущность религіи. Лютеране нѣсколько уступаютъ меннонистамъ въ этомъ отношеніи, однакожь и они тоже высоко стоятъ въ нравственномъ отношеніи.

Жители среднихъ классовъ, которыхъ впрочемъ мало въ губерніи, во къ числу которыхъ мы причислимъ всѣхъ, имѣющихъ нѣкоторыя начала образованія, отличаясь не менѣе простонародья усерднымъ исполненіемъ религиозныхъ обрядовъ, но вмѣстѣ съ тѣмъ, хотя немного понимая сущность вѣры, не столько преданы вреднымъ предразсудкамъ.

Что касается людей съ истиннымъ образованіемъ, то ихъ религиозныя понятія не подлежатъ изслѣдованію.

### **Умственное образованіе (\*).**

До половины прошедшаго столѣтія, Екатеринославская губернія, не имѣя гражданскаго устройства, не могла имѣть благоустроенныхъ учреждений, которыя могли бы поддерживать народное образованіе. Только въ 1787 году Императрица Екатерина II, обративъ на нее свое вниманіе, намѣрена была основать въ г. Екатеринославѣ университетъ и академію искусствъ; но, по измѣнившимся обстоятельствамъ, это предположеніе не осуществилось. Въ 1793 году, 17-го апрѣля, было, однакожь основано въ г. Екатеринославѣ главное народное училище, на основаніи общаго устава, ко-

---

(\*). Историческое описаніе постепеннаго учрежденія училищъ заимствовано нами изъ соч. Грахова, директора Екатеринославской гимназіи.

юе въ 1805 году обращено въ гимназію, вмѣстѣ съ учрежденіемъ уѣзд-  
о училища:

Открытие этихъ учебныхъ заведеній сопровождалось большимъ торже-  
омъ, при общей радости всѣхъ сословій народонаселенія, какъ губерн-  
го города, такъ и уѣздныхъ, въ коихъ также предполагалось основать  
цныя училища. Не смотря на краткость времени отъ учрежденія гим-  
и, она была, въ 1810-хъ годахъ, снабжена значительнымъ количе-  
омъ разныхъ учебныхъ матеріаловъ и библиотекой, а также имѣла не-  
юважные доходы отъ частныхъ пожертвованій, посредствомъ которыхъ  
ержалось нѣсколько учениковъ бѣднаго состоянія и преподавались во-  
ны науки для молодыхъ людей, желавшихъ посвятить себя военной  
жбѣ.

Уѣздныя училища были основаны въ губерніи въ слѣдующихъ мѣстахъ:

|                                |                      |
|--------------------------------|----------------------|
| Въ г. Екатеринославѣ . . . . . | 4 августа 1805 года. |
| — Павлоградѣ . . . . .         | 15 іюля 1811 года.   |
| — Новомосковскѣ . . . . .      | 8 ноября 1807 года.  |
| — Александровскѣ . . . . .     | 12 марта 1808 года.  |
| — Бахмутѣ . . . . .            | 20 іюля 1808 года.   |

Приходскія училища первоначально не имѣли своего отдѣльнаго суще-  
ованія, но были устроены, по одному при каждомъ изъ уѣздныхъ учи-  
тъ, въ видѣ приуготовительныхъ классовъ, въ которыхъ дѣти пригото-  
лись для поступленія въ уѣздныя училища.

Съ 1809 года начали постепенно открываться приходскія училища въ  
еніяхъ, имѣвшихъ около 1000 душъ, такъ что до 1823 года въ ка-  
ныхъ селеніяхъ ихъ было окончательно открыто 53. Они были распре-  
ены по уѣздамъ въ слѣдующемъ числѣ:

|                                 |     |
|---------------------------------|-----|
| Въ Екатеринославскомъ . . . . . | 6.  |
| — Верхнеднѣпровскомъ . . . . .  | 7.  |
| — Новомосковскомъ . . . . .     | 3.  |
| — Бахмутскомъ . . . . .         | 22. |
| — Славяносербскомъ . . . . .    | 11. |
| — Павлоградскомъ . . . . .      | 2.  |
| — Александровскомъ . . . . .    | 2.  |

Не приводя здѣсь историческаго описанія предметовъ преподаванія въ  
нази и уѣздныхъ училищахъ, ни управленія ими, такъ какъ все это  
о согласно съ общимъ уставомъ во всей Имперіи, мы должны только  
бавить, что независимо отъ средствъ, доставляемыхъ казною на ихъ  
ержаніе, гг. помѣщиками Екатеринославской губерніи были постоянно

дѣлаемы разныя благотворительныя пожертвованія, обогащавшія учебныя пособія этихъ заведеній.

Въ помѣщичьихъ селеніяхъ предполагалось основать приходскія училища на счетъ самихъ помѣщиковъ; но изъ всѣхъ 53-хъ училищъ, тогда одно было открыто владельцемъ дер. Быредировки, въ Бахмутскомъ уѣздѣ.

Женскіе пансіоны были неоднократно открываемы въ г. Екатеринославѣ, начиная съ 1818 года. Изъ нихъ замѣчательны: *Виргинія Неверь* — въ 1818 году и г-жи *Головкиной* — въ 1825 году.

Всѣхъ женскихъ пансіоновъ, съ 1818 года до 1837, было основано 10; изъ нихъ 8 закрыто по разнымъ причинамъ.

Съ наступленіемъ 1836 года, вслѣдствіе распоряженія правительства совершилось преобразование *Екатеринославской гимназіи*, по уставу 8 декабря 1828 года. Это событіе дало всѣмъ частямъ учебной дѣятельности новое устройство и развитіе. Число учащихся въ сихъ заведеніяхъ постоянно возрастало, а соотвѣтственно этому — и количество учебныхъ пособій отъ разныхъ правительственныхъ распоряженій и частныхъ пожертвованій, такъ что, въ 1855 году, въ *Екатеринославской гимназіи* состояло:

|  |        |
|--|--------|
| Книгъ — томовъ . . . . .                       | 4,338. |
| Физическихъ инструментовъ . . . . .            | 83.    |
| Моделей . . . . .                              | 50.    |
| Минераловъ . . . . .                           | 676.   |
| Растеній . . . . .                             | 1,557. |
| Раковинъ . . . . .                             | 25.    |
| Географическихъ картъ и глобусовъ . . . . .    | 66.    |
| Пособій для рисованія и чистописанія . . . . . | 466.   |

Такому же преобразованію подверглись и уѣздныя училища, составивъ драгоценныя учрежденія для дѣтей бѣдныхъ дворянъ и чиновниковъ, и имѣющихъ средствъ воспитывать ихъ въ гимназіи. Приходскія училища по уставу 8 декабря 1828 года, предполагалось содержать въ городахъ и селахъ на счетъ обществъ, а въ помѣщичьихъ имѣніяхъ — на счетъ владельцевъ, но, по недостатку средствъ, училища эти были открыты въ незначительномъ числѣ.

Съ 1844 года разрѣшено было открыть частныя еврейскія училища, раздѣляющіяся на три разряда:

1) *Талмута-Торы*, для бѣдныхъ и сиротъ, на счетъ добровольныхъ приношеній; 2) *Хедеры*, содержимыя *Меламдами* — домашними учителями, и 3) *Ешибоны* — частныя учебныя заведенія, учрежденныя для обученія раввиновъ.

Всѣ эти заведенія состоятъ подъ общимъ управленіемъ попечителя уѣда.

Управленіе училищъ въ Екатеринославской губерніи состоятъ подъ вѣдѣніемъ двухъ дирекцій — Екатеринославской и Таганрогской.

Ниже мы помѣстили перечень училищъ всѣхъ разрядовъ въ губерніи раднаначальствѣ.

Число всѣхъ учащихся въ губерніи съ граднаначальствомъ 9,094, слѣдательно на 100 душъ народонаселенія приходится учащихся 0,85 — цифра весьма незначительная. Если притомъ принять въ соображеніе, что всѣхъ учащихся едва  $\frac{1}{4}$  часть слушаетъ такіе предметы, которые разиваютъ умственные способности, а прочіе ограничиваются изученіемъ ноты, то ясно, что образованіе не только не коснулось еще простонардія, но даже мало проникло и въ другія сословія жителей.

Вотъ краткій перечень училищъ въ губерніи и граднаначальствѣ:

1) *Екатеринославская гимназія*, состоятъ изъ 7 классовъ и въ ней преподаются, сверхъ положенныхъ по уставу предметовъ, еще законовѣдѣніе и естественная исторія. Екатеринославская гимназія помѣщается въ каменномъ одноэтажномъ домѣ, пожертвованномъ дворянствомъ губерніи, всѣми принадлежащими къ нему строениями. Такое помѣщеніе, по вѣдѣнью дома, не можетъ назваться выгоднымъ; но, въ замѣнъ его, въ настоящее время строится каменное зданіе, которое впослѣдствіи будетъ удовлетворительно назначенію. Въ гимназіи находится: учащихся 12, а учащихся 256.

2) *Благородный пансіонъ*, съ временнымъ отдѣленіемъ; первое изъ этихъ заведеній основано въ 1846 году, а второе въ 1852 году. Въ нихъ воспитанниковъ 75, надзирателей 5.

3) *Уѣздное училище*, состоящее изъ 3-хъ классовъ, въ которомъ преподаются, сверхъ предметовъ, положенныхъ по уставу, еще Нѣмецкій языкъ. Въ немъ учащихся 5, учащихся 68.

При уѣздномъ училищѣ находится *приходское*, въ которомъ учащихся 1, учащихся 70.

4) *Казенное Еврейское училище 1-го разряда*, основанное въ 1850 году, состоятъ изъ 2-хъ классовъ. Въ немъ учащихся 3 и учащихся 45.

5) *Частныхъ женскихъ пансіоновъ для благородныхъ дѣвицъ*, состоящихъ на степени уѣздныхъ училищъ — 3, на степени приходскаго училища — 1. Первые три пансіона состоятъ изъ 3-хъ классовъ и основаны въ 1853 и 1858 годами, а послѣдній изъ одного класса и основанъ въ 1857 году. Во всѣхъ этихъ пансіонахъ учащихся 19, а учащихся 187.

6) *Частныхъ женскихъ школъ* 2. Въ нихъ учащихся 4, учащихся 47. Въ г. *Балмутѣ* имѣется: 1) уѣздное училище, 2) приходское училище.

ще, 3) казенное Еврейское училище 1-го разряда, 4) частный женск пансионъ на степени уезднаго училища и 5) частная женская школа. Во всѣхъ этихъ заведеніяхъ: учащихся 13, учащихся обоего пола 199.

*Въ г. Павлоградъ:* 1) уездное училище, 2) приходское училище и 3) казенное Еврейское училище 1-го разряда. Во всѣхъ этихъ заведеніяхъ учащихся 23, а учащихся 126.

*Въ г. Славяносербскъ:* 1) уездное училище и 2) приходское училище въ нихъ учащихся 6, а учащихся 148.

*Въ г. Александровскъ:* 1) уездное училище, 2) приходское училище 3) пансионъ для благородныхъ дѣвицъ, на степени приходскаго училища. Во всѣхъ этихъ заведеніяхъ: учащихся 10, а учащихся обоего пола 111.

*Въ г. Новомосковскъ:* 1) уездное училище, 2) приходское училище 3) казенное Еврейское училище 1-го разряда и 4) частная женская школа, на степени приходскаго училища. Во всѣхъ этихъ заведеніяхъ: учащихся 9, а учащихся 141.

Приходскія училища распределены по уездамъ въ слѣдующемъ порядкѣ:

*Въ Екатеринославскомъ уездѣ:*

|                             |      |
|-----------------------------|------|
| Сельскихъ училищъ . . . . . | 4.   |
| Въ нихъ учащихся . . . . .  | 256. |

*Въ Верхнеднѣпровскомъ уездѣ:*

|                            |      |
|----------------------------|------|
| Училищъ . . . . .          | 4.   |
| Въ нихъ учащихся . . . . . | 269. |

*Въ Новомосковскомъ уездѣ:*

|                            |      |
|----------------------------|------|
| Училищъ . . . . .          | 6.   |
| Въ нихъ учащихся . . . . . | 256. |

*Въ Павлоградскомъ уездѣ:*

|                            |      |
|----------------------------|------|
| Училищъ . . . . .          | 6.   |
| Въ нихъ учащихся . . . . . | 250. |

*Въ Бахмутскомъ уездѣ:*

|                            |      |
|----------------------------|------|
| Училищъ и школъ . . . . .  | 7.   |
| Въ нихъ учащихся . . . . . | 180. |

*Въ Александровскомъ уездѣ:*

|                            |      |
|----------------------------|------|
| Училищъ . . . . .          | 9.   |
| Въ нихъ учащихся . . . . . | 441. |

*Въ Славяносербскомъ уездѣ:*

|                            |     |
|----------------------------|-----|
| Училище . . . . .          | 1.  |
| Въ немъ учащихся . . . . . | 31. |

Кромѣ этихъ, въ Бахмутскомъ и Славяносербскомъ уездахъ находятся двѣ школы вѣдомства корпуса горныхъ инженеровъ; въ нихъ учащихся 15.

СТАТИСТИЧЕСКАЯ

Въ Екатеринославскомъ же уѣздѣ, въ мѣстечкѣ Никополь, находится тросское приходское училище, состоящее изъ двухъ классовъ; въ немъ учащихся 42.

Всего подвѣдомственныхъ Екатеринославской дирекціи училищъ состоитъ: учебныхъ заведеній 68, а въ нихъ учащихся 3,352 мужскаго и женскаго пола.

Кромѣ этихъ учебныхъ заведеній, еще находится въ Екатеринославскомъ, Новомосковскомъ и Александровскомъ уѣздахъ, вѣдомства государственныхъ имуществъ и колоніальныхъ училищъ 54. Въ нихъ учащихся: мужскаго пола 2,352 и женскаго пола 2,158, всего 4,510.

Почти всѣ училища вѣдомства государственныхъ имуществъ, по отъѣзду даже лицъ, имѣющихъ надъ ними наблюденіе, находятся еще не совсемъ въ удовлетворительномъ состояніи; что также отчасти можно отнести и къ другимъ сельскимъ училищамъ, особенно въ пунктахъ, отдаленныхъ отъ городовъ и слѣдовательно отъ тщательнаго наблюденія за ними чальниковъ. Преподаваніе грамоты въ этихъ училищахъ производится плохо, когда нѣтъ полевыхъ работъ и даже скотъ не выгоняется на пастбища, то есть всего мѣсяца 4 въ годъ дѣти могутъ каждодневно пользоваться уроками. Но какъ крестьяне не сознали еще всей необходимости учить своихъ дѣтей, то не смотря на довольно значительныя officialныя числа, показывающія число учащихся въ сельскихъ училищахъ, можно безошибочно сказать, что ихъ нѣтъ и половины.

Таганрогскую дирекцію училищъ составляютъ:

- 1) Таганрогская гимназія.
- 2) Три уѣздныхъ училища: Таганрогское, Ростовское и Нахичеванское.
- 3) Семь приходскихъ училищъ: два Таганрогскихъ (одно изъ нихъ Ланстерское), Ростовское, Нахичеванское, Мариупольское и Петровское (въ садѣ Петровскѣ, Азовскаго Казачьяго Войска).
- 4) Казенное Еврейское училище 1-го разряда.
- 5) Четыре частныхъ пансіона, два изъ нихъ на степени уѣзднаго училища и оба въ г. Таганрогѣ; два пансіона на степени приходскаго училища, одинъ мужской — въ г. Таганрогѣ, а другой женскій — въ г. Мариуполь.
- 6) Шесть частныхъ школъ: двѣ мужскія — въ г. Таганрогѣ и г. Нахичевани, и четыре женскія, изъ которыхъ три въ г. Таганрогѣ, а одна г. Нахичевани.

При Таганрогской гимназіи состоитъ пансіонъ съ приготовительнымъ членіемъ; гимназія открыта 1-го августа 1807 года и называлась первоначально коммерческою; въ ней не преподавались Латинскій и Нѣмецкій



языки, но взаменъ того были положены такіе предметы, которые въ прочихъ губернскихъ гимназіяхъ не преподавались, именно: арифметика, прспособленная къ исчисленіямъ коммерческимъ, коммерческая географія и познаніе странъ и народовъ относительно торговли, коммерція, исторія коммерціи, познаніе фабрикъ и товаровъ, коммерческія и морскія права, естественная исторія произведеній 3-хъ царствъ, входящихъ въ торговлю, сверхъ того Греческій и Армянскій языки. Въ 1822 году, по распоряженію министра народнаго просвѣщенія, прибавленъ еще одинъ классъ, вышій, и введено преподаваніе Латинскаго языка. Послѣ этого преобразованія, Таганрогская коммерческая гимназія почти ничѣмъ не разнилась отъ прочихъ, потому что коммерческія науки въ ней не преподавались, по числу имѣнію достаточно приготовленныхъ къ тому преподавателей. Въ 1831 году снова положено преподаваніе Греческаго и Итальянскаго языковъ, коммерціи и бухгалтеріи. Въ 1850 году произведены также нѣкоторые перемѣны и введено преподаваніе Русскаго законодѣнія.

Изъ учебныхъ пособій въ гимназіи имѣются:

1) Фундаментальная библіотека, въ которой въ настоящее время: книгъ 3,143 тома, въ томъ числѣ: на Русскомъ языкѣ 1,954, на древнихъ классическихкихъ 269, на новѣйшихъ европейскихкихъ 883, на азіятскихихъ 37 томовъ. Периодическихкихъ изданій: томовъ 223, газетъ 74, рисунковъ 85, картъ 22, географическихкихъ картъ 55 и глобусовъ 4.

2) Кабинетъ физическихкихъ и математическихкихъ инструментовъ, которыхъ въ немъ 92 и минераловъ 104.

3) Книжный магазинъ, изъ котораго снабжаются учебниками воспитанники; въ немъ томовъ 2,110, цѣною на 1,445 руб. сер.

Въ настоящее время въ гимназіи учащихся 12, а учащихся 195.

Въ пансіонѣ при гимназіи пансіонеровъ 18.

Въ уѣздныхъ училищахъ: Таганрогскомъ, Ростовскомъ и Нахичеванскомъ: учащихся 22, а учащихся 153.

Изъ учебныхъ пособій при каждомъ есть библіотеки, въ которыхъ въ настоящее время имѣется 1,450 томовъ книгъ.

Въ приходскихъ училищахъ Таганрогской дирекціи: учащихся 25, а учащихся 552.

Въ частныхъ мужскихъ пансіонахъ: учащихся 9, а учащихся 77.

Въ частныхъ женскихъ пансіонахъ: учащихся 19, а учащихся 61.

Въ частныхъ мужскихъ школахъ, содержимыхъ доходами съ платы учащихся: учителей 3, а учениковъ 85.

Въ частныхъ женскихъ школахъ, которыя тоже содержатся доходами

STANFORD LIBRARIES

платы за учащихся: обучающихся мужескаго пола 6; женскаго 2, учеть 94.

Объ особенно замѣнательныхъ литературныхъ трудахъ лицъ, живущихъ губерніи и градоначальствѣ; намъ неизвѣстно; однакожь нѣкоторые изъ гвщниковъ служащихъ занимаются составленіемъ статей литературныхъ и ученыхъ, помѣщаемыхъ въ разныхъ періодическихъ журналахъ.

последнее время въ г. Екатеринославѣ составилось литературное цество, съ цѣлю издавать статьи обличительныя и—дѣйствительно, нѣлько подобныхъ статей возбудили живой интересъ въ высшихъ слояхъ цества губерніи.

Вспомогательныя средства къ просвѣщенію весьма бѣдны въ губерніи. г. Екатеринославѣ была казенная библіотека, но она нынѣ находится совершенномъ безпорядкѣ, хотя и имѣется въ виду сдѣлать ее доступною публикѣ. Въ г. Таганрогѣ недавно основана библіотека частнымъ лицемъ и служить жителямъ этого города единственнымъ источникомъ къ обрѣтенію книгъ и журналовъ.

Въ г. Екатеринославѣ есть также казенный батаническій садъ (\*) и, рхъ казенной типографіи при губернскомъ правленіи, еще двѣ частныя. Эти заведенія имѣютъ весьма невыгодное вліяніе на статистическую пельность: По уставу, доходъ казенной типографіи долженъ быть обращенъ на содержаніе канцеляріи и на жалованье тремъ чиновникамъ при ернекомъ статистическомъ комитетѣ; но какъ казенная типографія не имѣетъ дохода отъ совмѣстничества частныхъ, то, по сіе время, губернскій статистическій комитетъ и не открытъ въ губерніи (\*\*).

На сколько намъ извѣстно изъ частныхъ источниковъ, въ прежніе годы одились въ предѣлахъ Екатеринославской губерніи нѣкоторые памятники древности, еще времени Скиѣскихъ; и другія рѣдкости. Такъ на шьрѣ, въ Екатеринославскомъ уѣздѣ, въ одномъ изъ кургановъ найдена была гробница Скиѣскаго царя, похороненнаго съ его женами и конями; въ г. Екатеринославѣ открыты были кости человека — великана; въ впрѣ находили окаменѣлыя деревья и лни; при разрытіи нѣкоторыхъ гановъ, находили древнюю посуду. Всѣ эти предметы отосланы въ Одесскій археологическій музей.

Въ настоящее время по всей губерніи, особенно въ восточной ея части, сѣяны такъ называемыя *каменные бабы*. Онѣ похожи на человека,

\*) О немъ сказано въ статьѣ о садоводствѣ.

\*\*) Писано до Высочайшаго утвержденія, 26-го декабря 1860 года, новаго положенія о рскихъ и областныхъ статистическихъ комитетахъ, которое нынѣ приводится уже въ вленіе.

весьма впрочемъ уродливого и выдѣланы изъ камня. Вездѣ по дорогамъ въ деревняхъ и селахъ можно ихъ видѣть, болѣе или менѣе сохранившіяся. Хотя наука не открыва, что обозначали въ древности эти изображения, а преданіе о нихъ совершенно изгладилось, но многое заставляетъ догадываться, что это были изображенія боговъ кочующихъ идолопоклонническихъ племенъ.

## ПРАВСТВЕННОЕ ОБРАЗОВАНИЕ.

### Народная нравственность.

Въ губерніи съ градоначальствомъ, среднимъ числомъ за пять послѣднихъ лѣтъ (1853—1857), было:

|   |      |
|---|------|
| Святотатствъ . . . . .                    | 3.   |
| Самоубійствъ . . . . .                    | 33.  |
| Убійствъ . . . . .                        | 22.  |
| Посягательствъ на жизнь . . . . .         | 1.   |
| Подкидышей найдено . . . . .              | 51.  |
| (въ губерніи 29 и въ градоначальствѣ 22)  |      |
| Зажигательствъ . . . . .                  | 2.   |
| Дѣтоубійствъ . . . . .                    | 3.   |
| Грабежей и разбоевъ . . . . .             | 15.  |
| Воровства и мошенничества . . . . .       | 320. |
| Конокрадствъ . . . . .                    | 63.  |
| (въ губерніи 29 и въ градоначальствѣ 34). |      |
| Побѣговъ арестантовъ . . . . .            | 10.  |
| (въ градоначальствѣ)                      |      |
| Дѣланія фальшивой монеты . . . . .        | 2.   |
| (въ градоначальствѣ)                      |      |

Нижеслѣдующая вѣдомость показываетъ, сколько было совершено уголовныхъ преступленій въ каждомъ изъ пяти минувшихъ лѣтъ (1853—1857)

STANDARD LIBRARIES

**ВѢДОМОСТЬ**

О ЧИСЛѢ И РОДѢ ПРЕСТУПЛЕНІЙ ВЪ ГУБЕРНІИ И ГРАДОУЧАЛѢСТВѢ.

| Названіе преступленій.                      | Число преступленій. |            |            |            |            |
|---|---------------------|------------|------------|------------|------------|
|   | Въ 1853 г.          | Въ 1854 г. | Въ 1855 г. | Въ 1856 г. | Въ 1857 г. |
| Убийствъ . . . . .                          | 3                   | 1          | 3          | 4          | 8          |
| Самоубійствъ . . . . .                      | 39                  | 31         | 40         | 27         | 32         |
| Убийствъ . . . . .                          | 12                  | 12         | 20         | 26         | 40         |
| Ужогательствъ на жизнь . . . . .            | 5                   | 1          | 1          | 1          | 1          |
| Орудій найдено . . . . .                    | 55                  | 33         | 49         | 47         | 73         |
| Ужогательствъ . . . . .                     | 4                   | 1          | 3          | 4          | 2          |
| Самоубійствъ . . . . .                      | 7                   | 3          | 2          | 1          | 6          |
| Ужогательствъ и разбоевъ . . . . .          | 6                   | 3          | 19         | 21         | 30         |
| Мошенничества и обмановъ . . . . .          | 377                 | 250        | 259        | 295        | 420        |
| Крадствъ . . . . .                          | 52                  | 45         | 75         | 73         | 63         |
| Ужогательствъ власти . . . . .              | 2                   | 1          | »          | »          | »          |
| Ужогательствъ крестьянъ и бѣглыхъ . . . . . | 6                   | »          | »          | »          | »          |
| Ужогательствъ арестантовъ . . . . .         | 13                  | »          | 4          | 19         | 16         |
| Ужогательствъ фальшивой монеты . . . . .    | 5                   | »          | »          | 3          | 2          |
| <b>Итого . . . . .</b>                      | <b>589</b>          | <b>380</b> | <b>475</b> | <b>521</b> | <b>713</b> |

Изъ этихъ чиселъ весьма ясно видно, что въ последнемъ—1857 году произошло самое большее число уголовныхъ преступленій, а въ 1854 и 55 самое меньшее. Какая причина такому явленію—трудно объяснить житейнымъ образомъ; но кажется, что на уменьшеніе преступленій имѣло некоторое вліяніе близость губерніи къ театру Крымской войны. Местная администрація, во время войны, не могла быть столько бдительной, и вероятно много преступленій не обнаружилось; притомъ же общественное вниманіе слишкомъ было занято текущими событіями, отвлекавшими

народонаселеніе отъ обыкновенной домашней жизни, а тѣмъ самымъ и преступленій, изъ нея вытекающихъ.

Только самоубійствъ въ 1853, 1854 и 1855 годахъ было довольно много, что характеризуетъ, болѣе или менѣе, трудное въ это время положеніе страны.

Разсматривая вѣдомость о преступленіяхъ въ пятилѣтней сложности оказывается, что въ градоначальствѣ, не смотря на малое число его народонаселенія сравнительно съ губерніей, подкидышей найдено 22, тогда какъ во всей губерніи всего 29. Это по видимому нѣсколько противорѣчитъ выше высказанному мнѣнію о сохранившейся особенной чистотѣ нравовъ между Греками и Армянами. Но если припомнить, что въ градоначальствѣ почти половина народонаселенія принадлежитъ къ городскимъ жителямъ, то можетъ быть причислено къ среднему сословію, то вопросъ этотъ рѣшается самъ собою.

Вступленіе въ бракъ, для поселянина есть дѣло необходимости. Жена и семейство его принимаютъ участіе въ его трудѣ и безъ нихъ сельской житель не могъ бы поддерживать хозяйства. Совершенно другое положеніе горожанъ; будутъ-ли они изъ числа служащихъ въ казенныхъ службахъ или изъ людей, занимающихся торговлей, ремеслами и проч. хозяйства ихъ не могутъ имѣть составить помощи и скорѣе только такъ это заставляетъ жителей городовъ, особенно изъ средняго сословія, въ столь молодыхъ лѣтахъ вступать въ законныя браки а въ слѣдствіе этого нѣсколько уклоняться отъ правилъ нравственности. При томъ же въ городахъ болѣе представляется случаевъ къ зближенію людей между собою болѣе возможности скрывать подобнаго рода преступленія, чѣмъ въ деревняхъ и селахъ.

## ПРѢЧЪ ЧАСТНАГО И ОБЩЕСТВЕННАГО БЫТА НАРОДОНАСЛЕНІЯ ЕКАТЕРИНОСЛАВСКОЙ ГУБЕРНІИ (\*).

### Сословіе дворянъ.

Сословіе дворянъ въ Екатеринославской губерніи, подобно всему народонаселенію, образовалось изъ разноплеменныхъ пришельцевъ; здѣсь есть мѣстности Великороссіянъ, Малороссіянъ, Поляковъ, Нѣмцевъ, Грековъ, Сербовъ и другихъ; но всѣ отбѣнки разноплеменности изгладились въ нихъ образованіемъ и одинаковыми условіями жизни, такъ что нынѣ дворянство по своему быту, какъ общественному, такъ и частному, по нравамъ и обычаямъ, понятіямъ, образованію, совершенно похоже на это сословіе во всѣхъ другихъ губерніяхъ Имперіи. Одно только нѣсколько отличаетъ его отъ гражданскомъ отношеніи, именно—большая степень зажиточности, что происходитъ отъ плодородія почвы и изобилія земли въ губерніи. Здѣсь нѣтъ мелкихъ мелкопомѣстнымъ дворянъ, которымъ приходилось бы почти самимъ обрабатывать землю, и даже уничтоженіе крѣпостнаго права не слишкомъ будетъ чувствительно для дворянъ Екатеринославской губерніи, хотя, по увѣренію старшихъ хозяевъ, имѣнія здѣшнія первоначально потеряютъ нѣкоторую часть дохода.

Тоже самое можемъ сказать и о богатыхъ негоціантахъ, если только они долго жили въ Россіи и приняли нашъ языкъ и нравы. Конечно, есть нѣкоторая незначительная разница въ характерѣ и даже въ образѣ жизни

(\*) Въ этомъ очеркѣ обращено исключительное вниманіе на простонародныя сословія губерніи, такъ какъ люди высшихъ классовъ, хотя и происходятъ отъ разныхъ націй, при одинаковыхъ условіяхъ жизни и образованія, уже давно слились, утратили рѣзкія черты народности и образовали какъ бы новый народъ, далеко отличающійся отъ массы остонародья. Также общественный и частный бытъ Славянскихъ племенъ, болѣе намъ извѣстныхъ и описанныхъ въ другихъ сочиненіяхъ, не войдетъ въ этотъ очеркъ съ подробностями, но объ иноплеменныхъ, которыхъ не мало въ губерніи, по возможности будетъ сказано болѣе.

здѣшнихъ дворянъ и негоціантовъ, смотря по ихъ племенному происхожденію; но эти черты такъ мало отличаютъ ихъ отъ дворянъ вообще всей Имперіи, теряясь предъ законами приличій, принятыхъ въ средѣ образованныхъ обществъ, что для обыкновеннаго наблюдателя, не имѣющаго близкихъ связей съ ними, почти неуловимы.

### Сословіе купеческое.

Сословіе купеческое въ губерніи имѣетъ нѣсколько отличительный характеръ отъ великороссійскаго купечества, по своей разноплеменности и степени образованія. Здѣсь есть купцы Великороссіане, Малороссіане, Греки, Армяне и Евреи. Не смотря на одинаковый образъ занятій, каждое изъ этихъ племенъ имѣетъ особенности, замѣтно различающія ихъ между собою. Купцы изъ Великороссіанъ здѣсь гораздо больше, какъ въ губернскомъ, такъ и въ уѣздныхъ городахъ, чѣмъ Малороссіанъ, хотя въ народонаселеніи Малороссійское племя значительно преобладаетъ. Это доказываетъ, что въ характерѣ Малороссіанъ мало побужденій къ промышленнымъ предпріятіямъ. Образъ жизни купцовъ-Великороссіанъ совершенно сходенъ съ образомъ жизни людей того же сословія и племени въ другихъ губерніяхъ Имперіи, только въ образованіи, кажется, они еще нѣсколько отстали.

Греки, живущіе въ Таганрогѣ и Мариуполѣ, за исключеніемъ нѣсколькихъ дворянскихъ семей, получившихъ это достоинство еще при Императрицѣ Екатеринѣ II, за время войны съ Турціею, почти всею занимаются торговлею въ большемъ или меньшемъ размѣрѣ (\*).

Преданность ихъ Русскому правительству не подлежитъ сомнѣнію, и по самому своему положенію они не могутъ быть не преданными. Россія всегда была защитницею Греціи, способствовала возстановленію этого государства и брала подъ свое покровительство многихъ ихъ единоплеменниковъ, гонимыхъ турецкими властями. Самый интересъ заставляетъ Грековъ быть преданными Россіи: владѣя торговлею Азовскаго бассейна, живя, обогащаясь и пользуясь покровительствомъ могущественной державы, они чувствуютъ ея интересамъ, съ которыми сопряжены ихъ же собственные выгоды. Между Греками мало случается встрѣчать людей съ полнымъ образованіемъ, но за то мало и совершенныхъ невѣждъ, сравнительно съ малороссійскимъ простонародьемъ. Грекъ имѣетъ отъ природы изворотливый умъ, хитрость и проницательность. Большая часть изъ нихъ отличается трудолюбіемъ, бережливостью и рѣдкою заботливостью объ устройствѣ свое-

(\*) Мы здѣсь не говоримъ о Грекахъ-поселянахъ, которые будутъ причислены къ сословію земледѣльцевъ.

STANFORD LIBRARY

будущности, имѣя въ виду одну цѣль—обогащеніе. Въ Грекахъ мало притомы характера; они всегда вызываютъ на нѣкотораго рода недовѣрчивость, особенно въ дѣлахъ, касающихся матеріальныхъ интересовъ. Впрочемъ это общій типъ торговыхъ народовъ, къ которымъ и ихъ можно причислить.

Въ нравахъ Грековъ не только нѣтъ испорченности, но даже проглядываетъ азіатская строгость, не смотря на то, что супружескія связи основываются у нихъ почти исключительно на интересѣ и составляютъ вѣчто въ родѣ коммерческой сделки. У нѣкоторыхъ семей, происходящихъ съ острова Хіоса, въ числѣ которыхъ есть богатѣйшіе таганрогскіе негодянны, существуетъ обыкновеніе жениться только на Хіоскахъ и большая часть такихъ браковъ заключается заочно, по предварительному уловію съ родителями невесты. Образъ жизни таганрогскихъ Грековъ имѣетъ нѣкоторое сходство съ нашими русскими обыкновеніями; но общежитіе не разнится между ними. Греки такъ заняты коммерціей, что ихъ время, дѣятельность и вниманіе посвящены единственно этимъ предметамъ. При всемъ томъ, мужчины изъ лучшихъ семей усвоили тѣ утонченныя манеры въ обращеніи и ту вѣжливость, которая свойственна людямъ высшаго круга общества. За то Гречанки отличаются несвѣткостью и непопулярностью; это вѣроятно происходитъ отъ полузатворнической жизни. У нихъ нѣтъ въ обычаѣ принимать гостей, что называется, за-просто. Поэтому Гречанки только показываются въ публичныхъ собраніяхъ и на гуляньяхъ, да и тамъ держатъ себя далеко отъ мужчинъ. Естественно, что при такомъ образѣ жизни онѣ не могли усвоить изящныхъ манеръ и той мягкости въ обращеніи, которая такъ высоко цѣнится въ общежитіи. Конечно есть нѣкоторыя исключенія, но они очень рѣдки. Такой образъ жизни Грековъ дѣлаетъ г. Таганрогъ, т. е. центръ ихъ пребыванія, однимъ изъ скучныхъ городовъ Россіи.

Маріупольскіе Греки, хотя въ общихъ чертахъ характера народнаго имѣютъ сходство съ таганрогскими, но въ общежитіи гораздо болѣе отстали отъ этихъ послѣднихъ. Переселившись изъ Крыма и много заимствовавъ отъ тамошнихъ Татаръ, они даже говорятъ языкомъ, составляющимъ смѣсь Татарскаго съ Греческимъ, и можно сказать не коснулись еще цивилизаціи. У маріупольскихъ Грековъ, если не существуетъ затворничества женскаго пола, то по крайней мѣрѣ есть обычаи, весьма близко подходящіе къ татарскимъ. Это ясно характеризуетъ, каковъ ихъ образъ жизни.

Имѣя особенныя права, Высочайше дарованныя имъ Императрицею Екатериною II, Греки составляютъ какъ бы совершенно особенную и отдѣльную общину. Такимъ образомъ два важные порта наши—Таганрогъ и Маріуполь, населенные преимущественно Греками, составляютъ рѣзкое разли-



чие между собой: Таганрогъ представляетъ прогрессъ и цивилизацію, а то и другое въ азіятскомъ смыслѣ, а Мариуполь—застой во всѣхъ отношеніяхъ. Этотъ городъ до тѣхъ поръ будетъ уголкомъ чуждаго намъ народа, пока сохранить исключительныя свои права.

Армяне заселяютъ г. Нахичевань и окрестныя деревни, занимаясь почти исключительно внутренней торговлей. По отзывамъ людей, жившихъ въ Нахичевани, Армяне очень мало заимствовали обычаевъ отъ Славянъ. Купецкій миръ каждаго Армянина—золото; матеріальное обогащеніе составляетъ для нихъ не только цѣль, но даже страсть; они неразборчивы въ средствахъ, если только видятъ свою выгоду. Армянинъ, подобно Греку, въ душѣ гордъ, но въ обращеніи съ другими мягокъ и почтителенъ. Не имѣя почти никакого образованія, они не лишены природной проницательности, хитрости и изворотливаго ума — способностей, развитыхъ торговыми сдѣлками и постоянными, поэтому, столкновениями съ людьми другихъ націй. Образъ ихъ жизни похожъ на азіятскій, по крайней мѣрѣ составляетъ смѣсь азіятскаго съ европейскимъ; только богатыя фамиліи начали принимать европейскіе нравы. Общественная жизнь совершенно неразвита въ Нахичевани; частная же, какъ зависящая отъ средствъ, довольно разнообразна. Люди зажиточные живутъ съ полнымъ комфортомъ, а бѣдные стараются размѣрять издержки съ приходомъ, не отличаясь, подобно Малороссіянамъ, опрятностію.

Купцовъ—Евреевъ, платящихъ гильдейскія повинности, въ губерніи мало, по крайней мѣрѣ меньше, чѣмъ христіанъ; но въ городахъ не мало Евреевъ, занимающихся мелкой торговлей и причисляемыхъ къ мѣщанству. Еврейско-купеческіе нравы совершенно сходны, по нравамъ, обычаямъ и образу жизни, съ своими единоплеменниками въ западныхъ губерніяхъ, откуда они или ихъ дѣды переселились (\*).

### Сословіе мѣщанъ.

По неразвитости городской жизни въ описываемой нами губерніи, сословіе мѣщанъ и малочисленно, и невѣжественно. Въ портовыхъ городахъ мѣщане большею частію изъ иностранцевъ—Грековъ, Армянъ и Евреевъ, принявшихъ Русское подданство; въ остальныхъ за тѣмъ городамъ оно составляетъ изъ Малороссіянъ и Евреевъ.

Что сказано нами о купцахъ—Грекахъ и Армянахъ, тоже самое можно повторить и о мѣщанахъ изъ этихъ племенъ. Только само собою раз-

(\*) Мы не вдаемся въ описаніе купцовъ и мѣщанъ—Евреевъ, надѣясь, что въ статистическихъ описаніяхъ западныхъ губерній сказано о нихъ подробно, но въ своемъ изображеніи болѣе отчетливо состояніе Евреевъ—колонистовъ.

тся, что мѣщане, уступая купечеству въ матеріальныхъ средствахъ, упаютъ ему и въ образованіи.

Изъ мѣщанъ—Евреевъ многіе занимаются ремеслами; имъ должно отъ справедливости въ трудолюбіи. По характеру Малороссійскаго племени мягкаго и непріимчиваго, здѣшніе уѣздные города сдѣлались бы сошенными деревнями, еслибы ихъ не оживляли нѣсколько Евреи своею толпаною дѣятельностью.

Мѣщане изъ Малороссіянъ и Великороссіянъ составляютъ, по числу, второе главное и многочисленное племя, живущее въ городахъ, за исключеніемъ, какъ выше было сказано, портовыхъ городовъ. Образъ жизни ихъ представляетъ еще полную неразвитость; они большею частію совершенно бразованы, даже неграмотны.

Мѣщане изъ Малороссовъ и Великороссіянъ (послѣднихъ немного) преимущественно занимаются простыми ремеслами, т. е. приготовленіемъ издѣлій, нужныхъ для ширшаго народа, а жены ихъ—продажей на базарахъ оговныхъ овощей или другихъ подобныхъ предметовъ. Обычаи ихъ совершенно малороссійскіе, весьма оригинальны и до крайности грубы. Довольно взглянуть на ихъ свадебные обряды, на цѣлую толпу нетрезвыхъ мужчинъ и женщинъ, ходящихъ по улицамъ въ городахъ съ музыкою, пѣснями и плясками, чтобы убѣдиться, до какой степени здѣшніе мѣщане отстаютъ въ образованіи. Къ многимъ изъ уѣздныхъ городовъ прианы цѣлыя слободы: въ нихъ народъ, хотя и называется мѣщанами, а хотя ни по занятіямъ, ни по образу жизни не разнится отъ обыкновенныхъ государственныхъ крестьянъ. Мѣщане здѣшніе могутъ быть прилены къ бѣдному классу народонаселенія. Дома ихъ почти не отличаются отъ крестьянскихъ, одежда и пища тоже. Само собою разумется, это все относится къ семействамъ, живущимъ простыми ремеслами и ручною торговлею; мѣщане же болѣе богатые, если отъ недостатка образованія и не опередили, въ своемъ уметвенномъ развитіи, крестьянъ, то крайней мѣрѣ отличаются отъ нихъ болѣе богатой одеждой и приличными жилищами.

### **Сельскія сословія народонаселенія.**

Въ сельскихъ сословіяхъ обывателей губерній, къ которымъ мы прилемъ казенныхъ, удѣльныхъ, временно-обязанныхъ крестьянъ, колонистовъ и меннонистовъ, поселенъ изъ Грековъ, Армянъ, Евреевъ, вольныхъ росовъ, однодворцевъ, лоцмановъ днѣпровскихъ пороговъ и Азовскихъ зловъ, есть еще болѣе разныхъ націй, какъ это отчасти видно изъ самихъ названій, чѣмъ въ сословіяхъ купцовъ и мѣщанъ.

Такъ какъ поселяне оставляютъ вообще низшій классъ народонаселенія или простонародье, большею частію неимѣющее никакого образования въ нихъ, по племенамъ, рѣзко замѣтно различіе въ образѣ жизни, нравахъ, обычаяхъ, понятіяхъ, религиозныхъ вѣрованіяхъ и проч. Постараемся на сколько намъ извѣстно, изобразить особыя, отличительныя черты каждой изъ этихъ классовъ народа, опуская подробности, соотвѣствующія характеристикѣ Славянскаго племени, такъ какъ все это болѣе или менѣе извѣстно каждому Русскому. Казенные, удѣльные и помѣщичьи крестьяне состоятъ изъ двухъ главныхъ племенъ—Малороссіянь и Великороссіянь. Первые преобладаютъ числительностію, что вторыхъ въ губерніи незамѣтно; вообще слились, сроднились и приняли обычай чисто малороссійскій. Исключеніе, въ этомъ отношеніи, представляются раскольники секты бѣлоповщичьихъ, которые, впрочемъ, по малочисленности, не могли и не могли имѣть вліянія на массу народонаселенія.

Все, что намъ случалось слышать о характерѣ, нравахъ и обычаяхъ Малороссіянь простаго званія, называемыхъ вообще *холодами*, мы находимъ вполне примѣнимымъ и къ народонаселенію Екатеринославской губерніи. Тѣ же вялость, лѣнь, безпечность, то же упрямство въ характерѣ же странныя, иногда смѣшныя и даже нелѣпыя обычая, то же пристрастіе къ напѣткамъ и тяжбамъ существуютъ и здѣсь между Малороссіянь какъ и въ Подольской и Полтавской губерніяхъ. Хорошія черты этого племени также не изгладились; Малороссіяне довольно смирны, покорны, гордылюбивы, и умъ ихъ, хотя не быстръ и не изворотливъ, но въ жителехъ и проныцателехъ.

Здѣшнее простонародье живетъ, хотя небогато, однакожъ въ довольствіи. Здѣшній бѣдный крестьянинъ могъ бы назваться зажиточнымъ въ западныхъ губерніяхъ и во многихъ изъ Великороссійскихъ. Жилища ихъ отличаются рѣдкою опрятностію, они каждую недѣлю выбѣливаются и вычищаются. Курныхъ избъ вовсе нѣтъ; окна въ домахъ довольно большія, и это даетъ имъ видъ городскихъ построекъ.

Пища здѣшняго простонародья питательна, хорошо приготовлена, состоитъ не менѣе, какъ изъ двухъ блюдъ и во многихъ мѣстахъ—изъ пшеничнымъ хлѣбомъ. Одежда крестьянъ въ западной части губерніи большею частію подходитъ къ малороссійской, а въ восточной—къ одеждѣ Великороссійскихъ крестьянъ. Въ будни здѣшнее простонародье одѣвается довольно просто, но, въ кафтаны изъ грубаго сѣраго сукна собственнаго издѣлія, называемого крестьянскимъ; но по праздникамъ, особенно въ казенныхъ селеніяхъ близъ портовыхъ городовъ, мужчины одѣваются по образу горожанъ.

STANFORD LIBRARIES

штанахъ изъ полутовкаго сукна, а женщины носятъ ситцевыя и суконныя платья.

Еще въ прошломъ столѣтїи переселены были въ Екатеринославскую губернію Сербы. Они занимаютъ Славяносербскій уѣздъ и часть Бахмутскаго; въ немъ въ послѣдствїи явились новые переселенцы, большею частію изъ Малороссїянъ, и образовали смѣсь племенъ Сербскаго съ Малороссійскимъ. Бывъ Сербы уже до такой степени утратили свою національность, да еще языкъ свой, что нужно удивляться, какъ можно въ продолженїи како-нибудь столѣтїя такъ сродниться съ другимъ народомъ. Сербы по практу кротки и смиренны, обычаи ихъ много сходны съ малороссійскими, хотя не имѣютъ столько странныхъ и смѣшныхъ сторонъ. Понятїя поселянъ изъ Сербовъ очень грубы, какъ вообще народа, которая не коснулось просвѣщенїе; за то Сербы нѣсколько живѣе Малороссовъ, болѣе трудолюбивы, хотя не сдѣлали до сего времени ничего особеннаго въ улучшенїю своего положенїя.

Въ Бахмутскомъ и Екатеринославскомъ уѣздахъ есть небольшое число поселянъ изъ Волоховъ, принадлежащихъ частію въ ведомству казенныхъ крестьянъ. Волохи не столько сроднились съ Малороссїянами, сколько Сербы; по крайней мѣрѣ языкъ ихъ не утратился, и хотя они также говорятъ и на Русскомъ языкѣ, а по наружному образу жизни сходны съ прочими поселянами, но нравами и обычаями отличаются отъ Славянъ. Къ сожалѣнію, мы не имѣли случая повнакомиться ближе съ этимъ народомъ, чтобы имѣть возможность уловить ихъ особенныя черты.

Богѣ особенностей можно найти въ колонистахъ, какъ людей не только чуждаго происхожденїя, но и придерживающихся, со всею строгостію, своихъ обычаевъ и народности, такъ что первоначальная цѣль правительства, имѣвшаго въ виду распространенїе въ народѣ улучшеннаго хозяйства, не достигается отчасти потому, что колонисты, придерживаясь своихъ обычаевъ и даже языка (изъ нихъ многіе очень мало говорятъ по-русски), почти не входятъ въ сношенїя съ нашими поселянами. Впрочемъ, по общему мнѣнію людей, ближе знакомыхъ со здѣшнимъ простонародьемъ, никакіе примѣры не могутъ улучшить быта Малороссїянъ: грубые предразсудки, заставляющїе сына непременно жить такъ, какъ его отецъ, и врожденная вялость и лѣнь всегда будутъ составлять важнѣйшее препятствїе къ улучшенїю ихъ быта. Притомъ же бывшее крепостное право отчасти уменьшало въ нихъ желанїе заботиться объ улучшенїи своего положенїя.

Въ описанїи сельскаго хозяйства колонистовъ, вообще уже было видно, что они раздѣляются на *мещонистовъ*, которыхъ названїе произошло отъ

религиозной секты, на колонистов лютеранского и римско-католическаго вѣроисповѣданій и на Евреевъ-колонистовъ. Хотя первые — Нѣмцыкаго происхожденія, но въ ихъ нравахъ и обычаяхъ есть нѣсколько различій произошедшей именно отъ религіознаго вѣрованія; поэтому скажемъ о каждомъ изъ нихъ отдѣльно.

Меннонисты составляютъ братство, руководимое церковными причтою составляющимся изъ избранныхъ декановъ, духовныхъ учителей и старшихъ, которые на нравственность поселенцевъ и образъ ихъ жизни имѣютъ большое вліяніе. Меннонисты не много подвинулись въ образованіи, хотя каждый изъ нихъ непременно грамотенъ. Они занимаются чтеніемъ библіи и другихъ священныхъ книгъ, что и породило въ нихъ нѣкоторую склонность къ мечтательности и умствованію. Не имѣя надлежащаго образованія, они довольно грубы, хотя и радушны въ обращеніи; понятія ихъ объ отвлеченныхъ предметахъ, какъ естественно, нѣсколько сбивчивы. При всёмъ томъ, братство меннонистовъ, основанное на началахъ нравственности, имѣетъ самое благотвѣтельное вліяніе на ихъ образъ жизни. Меннонисты отличаются примѣрною нравственностью, доходящею даже до степени строгости въ этомъ отношеніи. Честность ихъ, человеколюбіе, супружеская вѣрность и многія другія прекрасныя качества бросаются въ глаза каждаму наблюдателю и нѣсколько отличаютъ меннонистовъ отъ Нѣмцевъ-колонистовъ лютеранскаго исповѣданія, хотя впрочемъ и эти послѣдніе много подходятъ къ своимъ единоземцамъ.

Братство меннонистовъ составляетъ рѣдкое исключеніе въ ряду ремесленныхъ сектъ; оно устроилось въ духѣ истиннаго христіанства: у меннонистовъ принято обычаемъ, имѣющимъ силу закона, не допускать своихъ собратій къ нищетѣ, разврату и пороку; они строго наказываютъ, преимущественно же стараются предупреждать въ молодыхъ людяхъ, дурное нравственное направленіе. Много истинныхъ добродѣтелей сохраняются и чистотѣ въ этомъ братствѣ, и благосостояніе меннонистовъ не можетъ стать въ уровень съ благосостояніемъ другихъ классовъ народонаселенія въ губерніи. Безъ преувеличенія можно сказать, что они благоденствуютъ именно отъ примѣненія высокихъ истинъ христіанства къ матеріальной жизни.

Приведемъ нѣкоторые примѣры, изъ которыхъ яснѣе можно будетъ видѣть ихъ нравственную сторону, чѣмъ изъ общихъ выраженій.

1) Во время бѣдственнаго 1848 года, когда свирѣпствовали страшныя голодъ и эпидемія, когда десятками тысячъ падалъ скотъ, а крестьяне и помещики лишились средствъ обработывать свои поля, меннонисты, владѣвшіе запасами корма для скота и вообще имѣя отлично-устроенныя хозяйства,

СТАВРОПОЛЬСКИЕ БИБЛИОТЕКАРИ

подвергались этому бѣдствію. Видя совершенное разореніе своихъ со- ей, они предложили нѣкоторымъ изъ нихъ обработать и засѣять своимъ юмъ ихъ поля въ такомъ количествѣ, въ какомъ они обыкновенно въ жніе годы засѣвались, и это было ими сдѣлано безъ всякаго вознагра- ія и съ чрезвычайною добросовѣстностью (\*).

2) Меннонисть не только никогда не предается пьянству, но у нихъ гается за позоръ зайти въ питейный домъ и выпить тамъ рюмку вина, я они пьютъ водку передъ кушаньемъ у себя дома.

3) Никогда не было примѣра, чтобы жена меннониста поколебалась въ ружеской вѣрности.

4) Трудолібіе ихъ, аккуратность, порядокъ, существующій въ колони- , повиновеніе властямъ, строгое исполненіе обязанностей—доведены до йней возможности.

Можно было бы еще болѣе привести примѣровъ, выказывающихъ чер- ихъ нравовъ, но, кажется, и эти достаточно характеризуютъ ихъ.

Нѣмцы—колонисты (лютеранскаго вѣроисповѣданія,) нѣсколько отлича- я отъ меннонистовъ въ нравственномъ отношеніи и даже въ образѣ зни. Довольно только вѣхъ въ колонию, чтобы узнать—меннонисты или онисты въ ней обитаютъ. У послѣднихъ нѣтъ этой аккуратности, не лько чистоты, вообще болѣе свободы въ обычаяхъ и нравахъ, хотя во ихъ другихъ отношеніяхъ они близко сходны съ своими единоземцами ионистами.

Колонисты римско-католическаго вѣроисповѣданія стоятъ во всѣхъ отно- нійхъ гораздо ниже лютеранъ. Впрочемъ домашній бытъ всѣхъ колони- вѣ, какъ мы въ другихъ статьяхъ уже имѣли случай замѣтить,—сравни- вно съ окрестными жителями, можетъ назваться роскошнымъ относитель- жилищъ, одежды и пищи. Жилыя комнаты у нихъ всегда оштукатурены и бѣлены, полъ обыкновенно вымощенъ досками, мебель выкрашена масляной ской, у богатыхъ же встрѣчаются диваны и стулья, полированные, мяг- или соломянные, итальянскіе шкафы, сундуки, а иногда комоды, зерка- и даже картины, послѣднія впрочемъ обыкновенно очень простой от- ски. Одежды изъ самодѣльныхъ издѣлій не носятъ, но покупаютъ весь геріаль изъ лавокъ въ городахъ. Особенно хорошо одѣваются мужчины праздничные дни, такъ что незнакомому съ ними можно ихъ принять городскихъ жителей. Есть однакожъ нѣкоторые старики, особенно изъ ионистовъ, еще строго придерживающіеся старинной одежды, вынесен-

---

\*) Заимствовано изъ разсказовъ помѣщиковъ, которыхъ меннонисты выручили во время яго бѣдствія.

ной изъ прежняго отечества. Пища ихъ, по качеству припасовъ, можетъ быть очень хорошею; она состоитъ изъ мяса говяжьяго и свинины въ жемъ и соленомъ видѣ, изъ масла (коровьяго), яицъ, сметаны, творага, разнаго рода крупъ, муки и проч.; но приготовленіе ея едва-ли будетъ по вкусу людямъ, привыкшимъ къ русскому способу приготовленія пищи. Утромъ и вечеромъ колонисты пьютъ кофе: богатые — настоящій, а бѣдные — приготовленный изъ пшеницы или ржи.

У колонистовъ и меннонистовъ есть нѣкоторые обычаи, заслуживающіе вниманія по влиянію, которое они имѣютъ на бытъ народный, а отчасти и по оригинальности. Такъ, напримѣръ, существуетъ обыкновеніе, по которому каждый взрослый мужчина, женившись, отдѣляется отъ отца и основываетъ собственнымъ хозяйствомъ. По смерти родителей, какъ братья, такъ и сестры, получаютъ изъ имущества поровну, и хотя младшему сыну достается усадьба, но онъ выплачиваетъ по оцѣнкѣ другимъ братьямъ и сестрамъ.

Подати также раскладываются не какъ у русскихъ крестьянъ — на визскія души, но на число работниковъ мужескаго и женскаго пола. Каждый изъ 15 до 60-ти дѣтъ поровну, исключая только части, предварительно считанной отъ общей суммы податей, налагаемой на землю; послѣдняя уплачивается только хозяевами, т. е. владѣльцами земли.

Изъ числа оригинальныхъ обычаевъ можемъ замѣтить, что хозяева хозяйства дома ѣдятъ отдѣльно, хотя ту же самую пищу, что и прочіе членовъ хозяйства, т. е. дѣти и наемные люди; но когда молодой человекъ женится, то съ женою своею, пока они еще въ родительскомъ домѣ, живутъ вмѣстѣ съ родителями.

Какъ ни высоко благосостояніе колонистовъ (Нѣмцевъ) и меннонистовъ сравнительно съ другими классами сельскаго народонаселенія, при всемъ томъ оно едва-ли много дальше подвинется. Уже теперь начинается стѣсненность изъ-за недостатка земли и почти половина Нѣмцевъ-колонистовъ безземельные. Со временемъ, при увеличеніи народонаселенія, этотъ недостатокъ, какъ естественно, увеличится, или же поземельная собственность слишкомъ раздробится. Конечно, можно помочь злу приобрѣтеніемъ земли по покупке; но самая покупка, и особенно обзаведеніе постройками и прочими хозяйственными необходимостями, требуютъ капитала, который не каждый можетъ получить по наслѣдству.

Еврей-колонисты, не смотря на измѣненіе образа жизни изъ городского на сельско-земледѣльческій, все еще остались такими же, какъ ихъ единосородцы въ западныхъ губерніяхъ. Недавнее еще основаніе колоній, непривычка Евреевъ къ земледѣльческимъ работамъ и, наконецъ, какое-то, какъ

STANFORD LIBRARIES

денное отвращеніе къ тяжелому труду, при которомъ требуется напряженіе тѣлесныхъ силъ, составляютъ причину, что хозяйства Евреевъ, по старанію и всѣхъ благихъ мѣръ колоніальнаго начальства, все еще ются въ плохомъ состояніи; это-же имѣетъ самое неблагоприятное и на бытъ ихъ: домашній и общественный. Вообще можно сказать, Евреи-колонисты, своими нравами, обычаями, степенью образованія, нѣмъ не отличаются отъ Евреевъ-мѣщанъ, только ихъ образъ жизни нѣсколько измѣнился; хотя едва-ли улучшился.

Кромѣ колонистовъ, въ Екатеринославской губерніи есть еще три сословія, которыя не встрѣчаются въ другихъ губерніяхъ; мы говоримъ объ казачьемъ Войскѣ, днѣпровскихъ лоцманахъ и о вольныхъ махарахъ (впрочемъ эти послѣдніе существуютъ также въ Таврической и Крымской губерніяхъ).

### **Азовскіе казаки (¹).**

Азовскіе казаки, по племенному происхожденію, составляютъ смѣсь русскихъ съ Запорожцами, которые перешли изъ Турціи; но собственно запорожцы-Запорожцы почти всѣ уже вымерли, а дѣти ихъ такъ соединены съ нравами и обычаями Малороссовъ, что въ нихъ не осталось и слѣда воинственной удали отцовъ и дѣдовъ.

Нынѣшняя казацкая морская служба на восточномъ берегу Чернаго моря, болѣе мирная, чѣмъ воинственная, мало имѣетъ вліянія на характеръ казаковъ. Она нѣсколько только разнообразитъ ихъ образъ жизни и способъ веденія хозяйства, такъ что Азовскіе казаки, въ настоящее время, нисколько нѣмъ нравовъ и обычаевъ, почти ничѣмъ не отличаются отъ обыкновенныхъ зажиточныхъ казенныхъ крестьянъ, и если осталось во ихъ изъ нихъ воспоминаніе о молодечествѣ ихъ предковъ, то это нѣчто есть не болѣе, какъ воспоминаніе. Они празднуютъ нѣкоторые важнѣйшихъ событій въ судьбѣ Запорожцевъ; эти праздники не отличаются, впрочемъ, ничѣмъ особеннымъ отъ обыкновенныхъ и празднуютъ болѣею частію въ семейныхъ кружкахъ.

### **Днѣпровскіе лоцманы (²).**

Сословіе днѣпровскихъ лоцмановъ получило свое существованіе въ 1787 году, во время путешествія Императрицы Екатерины II черезъ Днѣпропороги.

¹) Болѣе полное описаніе Азовскаго казачьяго войска помѣщено въ концѣ.

²) Извлечено изъ статьи г. Чужбинскаго.



Жители д. Каменки пропустили весьма искусно через пороги Императорскую флотилию; это было поводомъ, что Императрица Екатерина повелѣла составить особую общину днѣпровскихъ лоцмановъ, которымъ исключительное назначеніе должно было состоять въ томъ, чтобы они пускали суда черезъ опасные пороги на Днѣпрѣ. Вслѣдъ за симъ, князь Потемкинъ-Таврическій приказалъ, на основаніи Высочайшаго повелѣнія освободить лоцмановъ отъ всѣхъ повинностей и поставки рекрутъ.

Всѣхъ лоцмановъ, по послѣдней переписи, въ с. Лоцманской-Каменкѣ и другихъ приднѣпровскихъ селеніяхъ считается 1,322 души мужскаго пола, 1,330 женскаго пола.

Лоцманъ еще молодымъ парнемъ поступаетъ на службу и продолжаетъ ее до тѣхъ поръ, пока дряхлость или болѣзнь не помышляютъ его отправлять ремесло свое.

Управляются лоцманы конторой, въ которой председательствуетъ старшій атаманъ съ членами. Разумѣется, ни одно распоряженіе не дѣлается безъ одобренія начальника отдѣленія. Атаманы, хотя и избираются народомъ, но и тутъ главную роль играетъ воля начальника. Смотря по опытности и искусству, лоцманы раздѣляются на три разряда. Первой статьи лоцманы занимаютъ проводомъ черезъ пороги барокъ и другихъ судовъ второй статьи — плотовъ, а третьей статьи — придаются въ видѣ помощниковъ перво- и второ-статейнымъ. Третьей статьи лоцманъ, смотря по усовершенствованію, можетъ быть перемѣщенъ во вторую и первую статьи.

Каждое судно и каждый плотъ, предназначаемые къ плаванію черезъ пороги, останавливаются въ с. Каменкѣ и требуютъ лоцмана. Здѣсь останавливаются суда, опредѣляется ихъ осадка и наряжаются по два лоцмана на барку и по одному на плотъ; эти люди обязываются доставить судно цѣлостно за послѣдній порогъ (Вильный). Плата за труды и искусство опредѣлена въ 4 р. 30 коп. сер., изъ которой только малая часть достается лоцманамъ на руки.

Таково начало этого сословія и ихъ нынѣшнія занятія.

Положеніе лоцмановъ вообще незавидное, хотя они избавлены отъ всѣхъ повинностей и подъяются землею. Время навигаціи совпадаетъ съ временемъ полевыхъ работъ, и потому хозяйство ихъ въ упадкѣ, а выведенныя ботанныя деньги далеко не могутъ замѣнить потерь по хозяйству, тѣмъ болѣе, что, какъ сказано выше, очень малая доля достается имъ на руки, большая же часть обращается для приращенія процентовъ и на общинные расходы. Всю поддержку ихъ быта составляютъ подарки судовыхъ хозяевъ.

Пазы лоцмановъ обыкновенныя малороссійскія, во внутренности которыхъ, кромѣ обычной этому племени чистоты, соблюдается еще нѣкоторымъ образомъ щеголеватость. Печи сложены чрезвычайно красиво, а края съ обведенны разноцвѣтной глиной. Точно также положены снаружи цвѣтлыя коймы надъ окнами. У дѣятельныхъ и трудолюбивыхъ лоцмановъ продвывается, по временамъ, нѣкоторая роскошь въ утвари, въ пищу, и въ мѣ ведутся нѣкоторыя привычки, неизвѣстныя въ крестьянскомъ быту. Лоцманъ, пріобрѣтшій довѣріе сплавщиковъ лѣса, получаетъ отъ нихъ плату, подрядясь доставить плоты въ Кичмаеъ, а иногда и до Нижополя. Но бываетъ лѣтомъ, когда навигація, по случаю убыли воды, прекращается по старому казацкому ходу, а открывается по вновь построеннымъ наламъ. Для этого однакожь лоцманъ разбиваетъ большіе плоты и плавываетъ на мелкіе плотики, по мѣстному *торки*, нанимаетъ добавочныхъ цмановъ и дѣйствуетъ въ качествѣ хозяина, наблюдая въ тоже время за агополучной переправой черезъ пороги. Такимъ образомъ расторопный цманъ можетъ получить порядочный заработокъ. Нравы ихъ и обычаи сѣмъ Малороссамъ, съ удержаніемъ кое-чего наследственнаго, за-рожскаго.

Лоцманъ—тотъ же Малороссъ, но съ дѣтства привыкшій къ опасностямъ потому самый наружный видъ его выражаетъ отвагу и нѣкоторую гордость. Идетъ онъ быстро и держится прямо; въ немъ незамѣтно той невности, которую видимъ у его единоплеменниковъ, потому что онъ прикъ къ быстротѣ движеній во время переправы черезъ пороги, гдѣ иногда отъ одного мгновенія зависитъ участь барки и жизнь людей. Онъ раззень и ловокъ, и на волѣ, въ своей сферѣ, принимаетъ иногда очень живо-сныя позы. Нравственность у лоцмановъ прекрасная и въ отношеніяхъ между собою замѣтна нѣкоторая мягкость. Костюмъ мужской—обыкновен-ій, малорусскій кафтанъ, широкіе шаравары, бѣлая рубашка, шапка по-льшей части изъ мерлушекъ, а иногда и шляпа съ широкими полями.

Женщины и дѣвушки красивы, и хотя сохранили народный костюмъ, женно праздничный, однако усвоили себѣ ситцевыя исподницы. Дѣ-шки убираютъ голову множествомъ лентъ, но не навиваютъ ихъ просто волосы, какъ вообще въ Малороссіи, а дѣлаютъ изъ бумаги уборъ въ гдѣ низкаго кокошника безъ дна и на него уже надѣваютъ съ десятокъ иноцвѣтныхъ лентъ, которыя опускаются по спинѣ ниже пояса.

### **Вольные матросы.**

Общество вольныхъ матросовъ образовалось по мысли покойнаго князя ронцова, который въ 1834 году, желая развитъ каботажное судоходство.

въ видахъ распространения южной торговли, исходатайствовалъ учрежденіе этого общества. Оно было образовано на слѣдующихъ основаніяхъ: семейства, записавшіяся въ вольные матросы, избавляются отъ всякихъ податей, рекрутства, квартирной и подводной повинностей. Всѣ молодые люди этихъ семействъ должны были поступать на суда Черноморскаго флота на 5 лѣтъ для изученія мореплаванія, и получивъ по окончаніи этого срока патентъ, возвращаться въ свои дома.

Въ каждомъ мѣстѣ, гдѣ собралась община вольныхъ матросовъ, она управляется старостой или головою, подъ главнымъ начальствомъ особаго чиновника канцеляріи генераль-губернатора.

Въ настоящее время вольные матросы частію занимаются хлѣбопашествомъ, частію служатъ на каботажныхъ и рѣчныхъ судахъ, а нѣкоторые имѣютъ свои собственныя суда въ м. Никополѣ и на другихъ прибрежныхъ пунктахъ.

Бытъ ихъ ничѣмъ не отличается отъ быта государственныхъ крестьянъ, не смотря на большія льготы, которыми они пользуются.

Вотъ важнѣйшіе пункты, въ которыхъ проживаютъ вольные матросы:

|                                  |       |      |      |
|----------------------------------|-------|------|------|
| Въ м. Никополѣ . . . . .         | 1,537 | рев. | душ. |
| Въ г. Верхнеднѣпровскѣ . . . . . | 144   | —    | —    |
| — — Славяносербскѣ . . . . .     | 13    | —    | —    |
| — — Таганрогѣ . . . . .          | 81    | —    | —    |
| — — Ростовѣ . . . . .            | 67    | —    | —    |
| Итого . . . . .                  | 1,842 | —    | —    |

Кромѣ того, они проживаютъ въ 14-ти селеніяхъ Екатеринославскаго уѣзда, въ 11-ти селеніяхъ Верхнеднѣпровскаго и въ 10-ти—Ростовскаго уѣздовъ.

Всѣхъ же вольныхъ матросовъ 8,415, изъ которыхъ служило на флотѣ 2,574.

Нынѣ вольные матросы поступаютъ для изученія своего дѣла въ Русское общество пароходства и торговли.

СТАМБУЛЪ И РАДИС

## УПРАВЛЕНІЕ.

---

Въ историческомъ введеніи указано, въ общихъ чертахъ, постепенное образованіе губерніи. Здѣсь пояснимъ нынѣшній ея составъ, который зателенъ тѣмъ, что нѣтъ ни одной губерніи въ Россіи, такъ невыгодноразмежеванной, относительно управленія, какъ Екатеринославская. Доточно взглянуть на карту, чтобы убѣдиться въ этомъ. Сколько ни станемъ мы разяснить причины такого размежеванія, вникая въ историческія событія, но не можемъ ничего придумать, что могло бы вполне оправдать подобнаго рода мѣру.

Такъ точно и относительно управленія, губернія не есть одно цѣлое; ей причислены Таганрогское градоначальство, иностранныя колоніи, донское казачье войско, бывшее военное поселеніе и Луганскій горный утъ. Всѣ эти части не вполне подчиняются губернскимъ властямъ. Кроме о, градоначальство состоитъ изъ трехъ округовъ, изъ которыхъ каждый, възвываясь нѣкоторыми правами, имѣетъ свое отдѣльное устройство (\*). Здѣ, происходящій отъ такого размежеванія, слишкомъ очевиденъ, чтобы нужно было его доказывать.

Устье Дона есть центръ пріюта всѣхъ бродягъ, и если вообще у насъ одская и земская полиціи представляютъ весьма слабое учрежденіе, то и устье Дона эта слабость доведена до крайнихъ предѣловъ. Даже во о въ мѣстную народную пословицу: «если попался (въ преступленіи), ть бѣги на Донъ». Въ окрестностяхъ Таганрога и Ростова невозможно слѣдовать скрывающихся, ибо каждый изъ нихъ можетъ быть одинъ

---

(\*) Мы здѣсь говоримъ о градоначальствѣ до отдѣленія отъ него Мариупольскаго Грегского и Нахичеванскаго Армянскаго округовъ.

день въ Ростовскомъ уѣздѣ, на другой — въ Землѣ Войска Донскаго, в третій — въ Таганрогскомъ градоначальствѣ и такъ далѣе. Но все это еще составляло бы не столь ощутительныя неудобства, еслибы, вмѣстѣ съ тѣмъ, подобнаго рода размежеваніе и отчасти управленіе не имѣло вреднаго вліянія на торговлю и вообще на промышленность.

Предоставивъ разсмотрѣніе этихъ вопросовъ специалистамъ, мы здѣсь укажемъ въ общихъ чертахъ составъ губерніи, пояснивъ съ нѣсколькими болѣею подробностію о тѣхъ ея частяхъ, которыя не вполнѣ подчинены губернскимъ властямъ.

### **Раздѣленіе губерніи.**

Екатеринославская губернія раздѣляется:

а) На 8 уѣздовъ, кои суть: Екатеринославскій, Верхнеднѣпровскій, Новомосковскій, Павлоградскій, Бахмутскій, Славяносербскій, Александровскій и Ростовскій. Первые шесть уѣздовъ состоятъ изъ двухъ, а послѣдніе два изъ четырехъ становъ каждый.

б) По управленію государственными имуществами — на 6 округовъ: Екатеринославскій уѣздъ съ Верхнеднѣпровскимъ и Бахмутскій съ Славяносербскимъ составляютъ два округа: Екатеринославскій и Бахмутскій, прочіе же уѣзды — каждый особый округъ.

Сверхъ сего, всѣ государственныя имѣнія раздѣляются на 38 волостей.

### **Таганрогское градоначальство.**

Таганрогское градоначальство, заключающееся въ предѣлахъ губерніи, состоитъ изъ 3-хъ округовъ: 1-го — Таганрогскаго, 2-го — Мариупольскаго и 3-го — Нахичеванскаго.

### **Таганрогскій округъ.**

Въ составъ Таганрогскаго округа входят 4 казенныя селенія съ хуторами, составляющія Троицкую волость, и 10 владѣльческихъ деревень съ 30 хуторами. Всѣ эти селенія расположены по сѣверному берегу Азовскаго моря, между рѣками Миусомъ и Самбекомъ, и состоятъ въ вѣдѣніи Таганрогской городской полиціи.

### **Мариупольскій округъ.**

Мариупольскій округъ состоитъ изъ города Мариуполя и 24-хъ селеній, расположенныхъ въ восточной части Александровскаго уѣзда, на рѣчкѣ Кобыльней, Ялахъ, Волчьей, Кальмиусъ, Кальчикъ и по берегу Азовскаго моря. Селенія эти управляются Мариупольскимъ Греческимъ судомъ.

### **Нахичеванскій округъ.**

Пять армянскихъ селеній, съ городомъ Нахичеванью, составляютъ Нахичеванскій округъ. Селенія эти, находясь въ окрестности г. Нахичевани, рѣкамъ: Чалтырь, Тузловъ и Темерникъ, состоятъ въ вѣдѣніи Нахичеванскаго Армянскаго магистрата.

Греки и Армяне, составляющіе въ градоначальствѣ главное народонаселеніе, имѣютъ особыя права, дарованныя имъ на вѣчныя времена Императрицей Екатериной II-й въ 1779 году, при переселеніи ихъ изъ Крыма подданство Россіи. Грамотою, данною въ 21-й день мая 1779 года, имъ дарованы были, между прочимъ, слѣдующія милости:

1) Для заселенія ихъ назначены достаточныя и лучшія земли въ существовавшей тогда Азовской губерніи, по рѣкѣ Соленой и по Азовскому ю; купечеству же и ремесленникамъ указаны для поселенія города: Еканославъ и Мариуполь.

2) Всѣ состоянія уволены отъ всякаго рода государственныхъ податей гужбъ на 10 лѣтъ, съ тѣмъ, чтобы, по истеченіи этого времени, платили ежегодно въ казну: купечество—съ капиталовъ по одному проценту рубля; цеховые и мѣщане—по 2 рубля съ двора, а земледѣльцы—не душъ, а съ земли (полагаемой для каждаго по 30 десятинъ) по 5 коп. каждой десятины; дозволено имъ строить дома, амбары, лавки, фабрики все, что сами пожелаютъ, пользуясь свободою навсегда отъ постоевъ, въ тѣхъ случаяхъ, когда черезъ ихъ селенія будутъ проходить воинскія отряды; отъ рекрутской повинности освобождены они на вѣчныя времена развѣ кто самъ пожелаетъ вступить въ службу.

3) Судъ, расправу и всю внутреннюю полицію предоставлено имѣть мѣщанамъ на основаніи общихъ въ государствѣ узаконеній, выбираемыми ими же, по вольнымъ голосамъ, начальниками, которымъ пользоваться ими и жалованьемъ по штату Азовской губерніи, находясь подъ апелляціею наместническаго правленія. Въ села же и деревни, для защиты въ тѣхъ случаяхъ, назначено опредѣлять особыхъ урядниковъ изъ мѣщанъ, съ тѣмъ, чтобы они были только хранителями ихъ и заступниками, не мѣшаясь ни въ судопроизводство поселянъ, ни во что другое.

4) Затѣмъ, по вступленіи каждаго въ избранный имъ родъ государственныхъ жителей, позволено имъ пользоваться вѣчно и потомственно съ тѣмъ, чѣмъ по общимъ Россійскимъ узаконеніямъ каждый родъ гражданскихъ жителей пользуется.

Въ послѣдствіи, грамоту Императрицы Екатерины II утвердилъ Императоръ Павелъ I-й, а Императоръ Александръ I пожаловалъ обществу

другую грамоту одинаковаго съ первою содержанія, только сокращенно написанную. Обѣ эти грамоты хранятся въ Мариупольскомъ Греческомъ судѣ, въ серебрянномъ позолоченномъ ковчегѣ.

Грамотою, данною въ 14-й день ноября 1779 года, дарованы (6) Армянамъ всѣ тѣ же права, что и Грекамъ, съ небольшимъ только измѣненіемъ, какъ-то: 1) для удобнаго поселенія ихъ отведены земли въ окрестности крѣпости Св. Димитрія Ростовскаго, по границѣ съ Землею Войска Донскаго; 2) въ заселенномъ ими особомъ городѣ, при урочищѣ Полуединѣ, съ названіемъ Нахичевани, учредить магистратъ и въ немъ производить судъ и расправу, по ихъ правиламъ и обыкновеніямъ, выбираемыми изъ нихъ же чиновниками.

Грамота эта была подтверждена Императорами Павломъ I и Александромъ I.—Высочайшимъ указомъ Правительствующему Сенату 21-го октября 1836 года повелѣно: Армянъ, обитающихъ въ Астраханской, Херсонской, Таврической и Екатеринославской губерніяхъ, обложить на 10 лѣтъ: мѣщанъ, независимо отъ земскихъ и городскихъ повинностей, подушнымъ сборомъ по 5 рублей и, сверхъ того, на водяныя и сухопутныя сообщенія по 30 коп., а поселянъ, сверхъ земскихъ повинностей, подушнымъ сборомъ по 3 рубля, на сообщенія по 30 коп. и оброчною податью по 5 коп. по минованіи же 10-ти лѣтъ, сравнить ихъ во всѣхъ окладахъ вообще мѣщанами и казенными крестьянами. Указомъ Правительствующаго Сената отъ 14 декабря 1844 года, съ Армянъ г. Нахичевани и 5-ти окрестныхъ армянскихъ селеній подушныя подати сложены.

Государственный Совѣтъ положилъ, чтобы съ Армянъ, съ ихъ потомствомъ, поселившихся до воспослѣдованія Высочайшей грамоты 1779 года въ г. Нахичевани, съ 5-тью окружными селеніями, исчислены были впродолженіи начиная съ 1-го января 1841 года, на серебро, съ земледѣльцевъ по 5 копѣекъ серебромъ съ десятины земли, на что послѣдовало Высочайшее утвержденіе

Въ настоящее время греческія селенія, составляющія Мариупольскій округъ, управляются Мариупольскимъ Греческимъ судомъ, который, на основаніи привилегіи, обществу дарованной, управляетъ дѣлами, отнесенными собственно до магистрата, уѣзднаго, сиротскаго и словесныхъ судовъ и городской и земской полиціи. Армянскія же селенія, составляющія Нахичеванскій округъ, управляются Нахичеванскимъ Армянскимъ магистратомъ, который, тоже по привилегіи, предоставленной Армянамъ завѣдываетъ земскою полиціею и судебною частью. При магистратѣ учреждена Армянская экспедиція, въ которой производятся дѣла на Армянскомъ языкѣ, по присвоеннымъ сему народу правамъ, и въ случаѣ

STAMPED IN IRRAHIES

зольствія на судъ экспедиціи, дѣла передаются въ магистратъ, гдѣ и учають рѣшеніе, на основаніи общихъ государственныхъ узаконеній.

### **Иностранныя колоніи.**

Иностранныя колоніи, не входя въ составъ округовъ и волостей, для авленія раздѣляются на 3 особые округа: 1-й—Хортицкій, 2-й—Маріупольскій колоніальный и 3-й—Маріупольскій меннонистскій, которые, вмѣстѣ Бердянскимъ округомъ (Таврической губерніи), составляютъ въ колоніальномъ управленіи одно смотрительство. Хортицкій округъ состоитъ изъ 24-хъ колоній: изъ нихъ въ Екатеринославскомъ уѣздѣ 17, въ Новомиргородскомъ 3 и въ Александровскомъ 4.

Маріупольскій колоніальный округъ состоитъ изъ 27 колоній, а Маріупольскій меннонистскій — изъ 5; всѣ онѣ расположены въ Александровскомъ уѣздѣ.

Округъ еврейскихъ колоній, расположенный въ Александровскомъ уѣздѣ, состоитъ изъ 15 колоній.

Правительство, имѣя постоянною цѣлью доставить сельскому хозяйству землѣ образцы во всѣхъ его отрасляхъ, дозволяло въ разныя времена иностраннымъ переселенцамъ селиться въ отводимыхъ имъ мѣстахъ, съ многими преимуществами.

При переселеніи колонистовъ, они были надѣляемы отъ казны участіемъ земли, въ количествѣ, сообразномъ съ заключенными при ихъ поселеніи условіями.

Всѣ, отведенныя подъ поселеніе колонистовъ, земли присвоены имъ въ спорное и вѣчное потомственное владѣніе, но не въ личную кого-либо, а въ общественную каждой колоніи собственность.

При первоначальномъ поселеніи колонистовъ, дарованы были имъ льготы на 10 лѣтъ, со времени прибытія на мѣсто, отъ платежа всякаго рода налоговъ.

Всѣ поселенные въ этой губерніи колонисты, съ ихъ потомствомъ, освобождены навсегда отъ рекрутской повинности, какъ натуральной, такъ денежной. Въ отправленіи натуральныхъ повинностей колонисты уравниваются съ прочими сельскими обывателями, какъ-то въ отношеніи: 1) устройства и починки дорогъ, мостовъ, плотинъ и содержанія перевозовъ; 2) квартирной повинности, впрочемъ тогда только, когда черезъ колоніи проходятъ будутъ воинскія команды, и то на самое короткое время, какъ-то: на ночлега и дневки; 3) дачи подводъ; 4) провода арестантовъ; 5) содержанія пожарнаго устройства въ селеніяхъ, и 6) содержанія въ селеніяхъ утреннаго устройства, чистоты и опрятности.



Въ земскихъ денежныхъ повинностяхъ колонисты также участвуютъ наравнѣ со всѣми прочими обывателями податныхъ сословій, между которыми они водворены; но кромѣ того подлежатъ еще и мірскимъ денежнымъ повинностямъ, разлагаемымъ собственно на однихъ только колонистовъ (владѣющихъ землею).

Къ государственнымъ податямъ колонистовъ принадлежатъ: 1) сборъ на содержаніе присутственныхъ мѣстъ, 2) сборъ на содержаніе водяныхъ и сухопутныхъ сообщений и 3) поземельная подать.

Переселеніе Евреевъ изъ мѣщанъ западныхъ губерній въ Екатеринославскую, въ званіе земледѣльцевъ, началось съ 1846 года и продолжается по настоящее время; переселяющіеся Евреи получаютъ пособія, на ссѣдство, для постройки дома—100 рублей, на хозяйственное обзаведеніе—70 рублей, на составленіе вспомогательнаго капитала—5 рублей; съ нихъ при переселеніи слагаются податныя недоимки, дается льгота отъ платежа податей на 10 лѣтъ и рекрутской повинности на 25 лѣтъ.

Всѣ иностранные поселенцы и Еврей-колонисты состоятъ подъ покровительствомъ министерства государственныхъ имуществъ; для управленія всѣми поселеніями южнаго края, состоитъ въ г. Одессѣ попечительный комитетъ объ иностранныхъ поселенцахъ въ Россіи. Для мѣстнаго управленія колоніями, состоятъ смотрители, въ каждомъ округѣ — окружной приказъ и въ каждой колоніи — сельскій приказъ.

### **Бывшее военное поселеніе.**

Въ губерніи всего только 4 селенія, расположенныя въ западной части Верхнеднѣпровскаго уѣзда, именно: Зеленое, Желтое, Комаровка и Попельнастое, прежде причислялись ко 2-му Новороссійскому кавалерійскому округу, а нынѣ, въ общемъ составѣ южныхъ (бывшихъ военныхъ) поселеній, предназначены къ поступленію въ вѣдѣніе мѣстныхъ палаты государственныхъ имуществъ. А потому мы считаемъ излишнимъ приводить здѣсь описаніе этой части бывшего военнаго поселенія Екатеринославской губерніи. Замѣтимъ только, что, по своему отличному устройству во всѣхъ отношеніяхъ, села бывшего военнаго поселенія рѣзко отличаются отъ другихъ населенныхъ мѣстъ. Они, войдя въ число казенныхъ селъ, по справедливости могли бы назваться образцовыми.

Прилагаемъ здѣсь выписку, въ которой указаны, какія въ губерніи градоначальствѣ имѣются присутственныя мѣста, съ показаніемъ ихъ состава; но, для краткости, исключаемъ изъ этой вѣдомости всѣ тѣ изъ присутственныхъ мѣстъ и другихъ административныхъ учреждений, которыя по общему уставу, учреждены во всѣхъ другихъ губерніяхъ, помяну-

лько присутственныя мѣста Таганрогскаго градоначальства, какъ отличныя по своему составу и составляющія болѣе мѣстныхъ, чѣмъ общія по имперіи учрежденія.

## УПРАВЛЕНІЕ ОТДѢЛЬНЫХЪ ВѢДОМСТВЪ.

### Духовныя.

#### А) Православнаго исповѣданія.

##### *Епархія Екатеринославская.*

Составъ ея: Преосвященный Епископъ Екатеринославскій  
и Таганрогскій . . . . . 1.

##### *Духовная консисторія.*

Присутствующихъ . . . . . 4.  
Секретарь . . . . . 1.  
Помощникъ его . . . . . 1.  
Столоначальниковъ . . . . . 4.  
Архивариусъ . . . . . 1.  
Приходорасходчикъ . . . . . 1.

##### *Попечительство о бѣдныхъ духовнаго званія.*

Попечителей . . . . . 2.  
Казначей . . . . . 1.  
Секретарь . . . . . 1.

##### *Благочинные уѣздовъ:*

Екатеринославскаго . . . . . 3.  
Верхнеднѣпровскаго . . . . . 2.  
Новомосковскаго . . . . . 3.  
Павлоградскаго . . . . . 3.  
Бахмутскаго . . . . . 3.  
Славяносербскаго . . . . . 2.  
Александровскаго . . . . . 4.  
Маріупольскаго . . . . . 4.  
Ростовскаго . . . . . 3.

##### *Екатеринославская духовная семинарія.*

Ректоръ . . . . . 1.  
Инспекторъ . . . . . 1.

|  |    |
|--|----|
| Секретарь . . . . .                      | 1. |
| Профессор . . . . .                      | 1. |
| Учитель . . . . .                        | 1. |
| Двадцать кандидатов священника . . . . . | 2. |
| Врач . . . . .                           | 1. |

**Епархия екатеринославская - днепропетровская епархия в Екатеринославской губернии**

|  |    |
|--|----|
| Въ епархіяхъ. Юзюветль — пасторъ . . . . . | 1. |
| Грунгу — пасторъ . . . . .                 | 1. |

**III-й Округъ путей сообщения.**

Въ г. Екатеринославѣ)

|                          |    |
|--------------------------|----|
| Инженеръ путей . . . . . | 1. |
| Инженеръ путей . . . . . | 1. |
| Инженеръ путей . . . . . | 1. |

**Члены общаго присутствія.**

|  |    |
|--|----|
| Инженеръ путей . . . . .                       | 2. |
| Инженеръ путей въ общаго присутствія . . . . . | 1. |
| Инженеръ путей . . . . .                       | 1. |
| Инженеръ путей . . . . .                       | 1. |
| Инженеръ путей . . . . .                       | 1. |
| Инженеръ путей . . . . .                       | 2. |
| Инженеръ путей . . . . .                       | 1. |
| Инженеръ путей . . . . .                       | 1. |
| Инженеръ путей . . . . .                       | 1. |

**Члены окружнаго правленія.**

|                          |    |
|--------------------------|----|
| Инженеръ путей . . . . . | 1. |
| Инженеръ путей . . . . . | 1. |
| Инженеръ путей . . . . . | 1. |

**Члены, подлежащія назначенію окружному правленію.**

1-е отдѣленіе:

|                              |    |
|------------------------------|----|
| Инженеръ путей 1-й . . . . . | 1. |
| Инженеръ путей 2-й . . . . . | 1. |

2-е отдѣленіе:

|                          |    |
|--------------------------|----|
| Инженеръ путей . . . . . | 1. |
| Инженеръ путей . . . . . | 1. |

*Начальники дистанцій:*

|                         |    |
|-------------------------|----|
| 1-й дистанціи . . . . . | 1. |
| 2-й — . . . . .         | 1. |
| 3-й — . . . . .         | 1. |
| 4-й — . . . . .         | 1. |
| 5-й — . . . . .         | 1. |

Начальники дистанцій распределены по течению р. Днѣпра, гдѣ, съ отытѣмъ навигаціи, находятся постоянно, для наблюденія за ходомъ су-вѣ и за работами, если таковыя производятся.

**Иррегулярныя войска.**

*Азовское войско.*

|                            |    |
|----------------------------|----|
| Наказный атаманъ . . . . . | 1. |
|----------------------------|----|

*При немъ:*

|  |    |
|--|----|
| Чиновникъ по особымъ порученіямъ . . . . .                           | 1. |
| Непремѣнный членъ . . . . .  | 1. |
| Ассесоровъ . . . . .   | 2. |
| Секретарь . . . . .  | 1. |
| Лекарь . . . . .   | 1. |
| Начальникъ Азовскихъ командъ на Ріонской флотилии . . . . .          | 1. |
| Начальникъ 5-ти Азовскихъ командъ въ крѣпости Анапѣ . . . . .        | 1. |
| Начальникъ учебныхъ и внутреннихъ командъ при штабѣ войска . . . . . | 1. |

Первые два начальника въ постоянной откомандировкѣ; послѣдній, по юему назначенію, находится при войскѣ.

**Екатеринославская дистанція Провіантскаго комисіи.**

|   |    |
|---|----|
| Дистанціонный смотритель магазиновъ Екатеринославской губер-<br>ніи . . . . . | 1. |
| Помощникъ его . . . . .   | 1. |

*Смотрители магазиновъ.*

|                              |    |
|------------------------------|----|
| Ростовскаго . . . . .        | 1. |
| Бахмутскаго . . . . .        | 1. |
| Славяносербскаго . . . . .   | 1. |
| Екатеринославскаго . . . . . | 1. |
| Новомосковскаго . . . . .    | 1. |
| Верхнеднѣпровскаго . . . . . | 1. |

### Дирекція училищъ.

#### *Екатеринославская губернская гимназія.*

|  |    |
|--|----|
| Почетный попечитель . . . . .                  | 1. |
| Директоръ . . . . .                            | 1. |
| Инспекторъ . . . . .                           | 1. |
| Законоучитель . . . . .                        | 1. |
| Учителей: старшихъ . . . . .                   | 7. |
| младшихъ . . . . .                             | 5. |
| Врачъ . . . . .                                | 1. |
| Надзиратель за приходящими учениками . . . . . | 1. |
| Письмоводитель . . . . .                       | 1. |
| Бухгалтеръ . . . . .                           | 1. |

#### *Пансіонъ при гимназіи.*

|                               |    |
|-------------------------------|----|
| Директоръ и инспекторъ тѣ же. |    |
| Надзирателей . . . . .        | 4. |
| Экономъ . . . . .             | 1. |
| Учителей искусствъ . . . . .  | 2. |

Почетный попечитель Екатеринославской гимназіи, изъ помѣщиковъ, имѣеть бдительное наблюденіе за новостроющеюся гимназіей и, какъ намъ случалось слышать, немало жертвуетъ на учебныя пособия.

### Колоніальное управленіе.

#### *Попечительство по дѣламъ иностранныхъ поселеній.*

|   |    |
|---|----|
| Попечитель (онъ же и завѣдывающій маріупольскими и бердянскими колоніями) . . . . . | 1. |
| Помощникъ его . . . . .   | 1. |
| Письмоводитель . . . . .  | 1. |

#### *Смотрители колоній.*

|   |    |
|---|----|
| Хортицкаго округа и отдѣльныхъ колоній: Іозефсталя, Рыбальска и Ямбурга . . . . . | 1. |
|---|----|

По отзыву колонистовъ, они очень довольны своимъ правленіемъ и, вѣроятно, благосостояніе колоній въ большой отъ него зависимости.

### Инспекція сельскаго хозяйства губерніи.

|                      |                    |
|----------------------|--------------------|
| Инспекторъ . . . . . | 1 (на 4 губерніи). |
|----------------------|--------------------|

*Въ Екатеринославской губерніи:*

|   |    |
|---|----|
| Дюлопроизводитель . . . . .             | 1. |
| Чиновниковъ особыхъ порученій . . . . . | 2. |
| Ветеринарный врачъ . . . . .            | 1. |

Инспекцію сельскаго хозяйства предполагалось заврѣть, но намъ не-  
звѣстно, будетъ ли это приведено въ исполненіе.

*Училище садоводства въ Екатеринославѣ.*

|  |    |
|--|----|
| Исправляющій должность ученаго садовника . . . . . | 1. |
|--|----|

*Екатеринославская учебная ферма.*

|                              |    |
|------------------------------|----|
| Управляющій . . . . .        | 1. |
| Помощникъ его . . . . .      | 1. |
| Врачъ . . . . .              | 1. |
| Ветеринарный врачъ . . . . . | 1. |
| Фельдшеръ . . . . .          | 1. |

*Примѣчаніе:* училище садоводства и учебная ферма предназначены къ упраздненію.

**Луганскій горный округъ.**

|  |    |
|--|----|
| Горный начальник . . . . .   | 1. |
| Бурмейстеръ рудниковъ (онъ же и помощникъ горнаго на-<br>чальника, 1-й членъ главной конторы и презусъ комми-<br>сиіи военнаго суда) . . . . . | 1. |
| 2-й членъ и управитель завода . . . . .  | 1. |
| Секретарь и экзекуторъ . . . . .   | 1. |
| Столоначальниковъ . . . . .  | 2. |
| Бухгалтеръ . . . . .   | 1. |
| Контролеръ . . . . .   | 1. |
| Аудиторъ и казначей . . . . .  | 1. |
| Смотритель магазиновъ и припасовъ . . . . .  | 1. |
| Караванный смотритель приѣма и доставки металловъ съ<br>Урала . . . . .  | 1. |
| Управляющій чертежною (онъ же и смотритель музеума<br>и библіотеки) . . . . .  | 1. |
| Заводскій смотритель (онъ же завѣдываетъ лабораторіею)   | 1. |
| Полиціймейстеръ . . . . .  | 1. |
| Смотритель лѣсовъ и степей . . . . .   | 1. |
| Лекаръ . . . . .   | 1. |
| Аптекарь . . . . .   | 1. |

Смотрителей рудниковъ:

|                              |    |
|------------------------------|----|
| Лисичанскаго . . . . .       | 1. |
| Екатеринославскаго . . . . . | 1. |
| Успенскаго . . . . .         | 1. |
| Городищенскаго . . . . .     | 1. |

**Благотворительныя учрежденія.**

*Тюремный комитетъ.*

Вице-президенты:

|   |     |
|---|-----|
| Гражданскій губернаторъ . . . . .                   | 1.  |
| Епископъ Екатеринославскій и Таганрогскій . . . . . | 1.  |
| Директоровъ . . . . .                               | 16. |
| Членовъ . . . . .                                   | 4.  |
| Казначей . . . . .                                  | 1.  |
| Секретарь . . . . .                                 | 1.  |

**Губернское попечительство губернскихъ  
приютовъ.**

*I. По попечительству:*

|  |    |
|--|----|
| Предсѣдатель (гражданскій губернаторъ) . . . . . | 1. |
| Дѣйствительныхъ членовъ . . . . .                | 5. |
| Почетныхъ членовъ . . . . .                      | 4. |

*II. По Екатеринославскому приюту:*

|                              |    |
|------------------------------|----|
| Попечительница . . . . .     | 1. |
| Помощница ея . . . . .       | 1. |
| Управляющій . . . . .        | 1. |
| Почетныхъ старшинъ . . . . . | 3. |
| Смотрительница . . . . .     | 1. |

**Ростовское уѣздное попечительство дѣтскаго  
приюта.**

*По попечительству:*

|                          |    |
|--------------------------|----|
| Предсѣдатель . . . . .   | 1. |
| Членовъ . . . . .        | 4. |
| Письмоводитель . . . . . | 1. |

*По Ростовскому приюту:*

|                              |    |
|------------------------------|----|
| Попечительница . . . . .     | 1. |
| Директоръ . . . . .          | 1. |
| Почетныхъ старшинъ . . . . . | 2. |
| Смотрительница . . . . .     | 1. |

**Таганрогское градоначальство.**

Таганрогскій градоначальникъ.

При немъ чиновники особыхъ порученій:

|   |    |
|---|----|
| По управленію градоначальника . . . . .                       | 1. |
| По попечительству Азовскаго купеческаго судоходства . . . . . | 1. |

*Канцелярія градоначальника:*

|                                    |    |
|------------------------------------|----|
| Правитель канцеляріи . . . . .     | 1. |
| Столоначальниковъ . . . . .        | 3. |
| Казначей . . . . .                 | 1. |
| Переводчикъ . . . . .              | 1. |
| Архивариусъ и журналистъ . . . . . | 1. |
| Типографъ . . . . .                | 1. |
| Помощникъ его . . . . .            | 1. |
| Ветеринарный врачъ . . . . .       | 1. |
| Прокуроръ . . . . .                | 1. |

До отдѣленія отъ Таганрогскаго градоначальства Мариупольскаго и Нахичеванскаго округовъ, штатъ канцеляріи градоначальника былъ недостаточенъ, такъ что трудно было исполнять текущую переписку. Нынѣ, конечно, недостатокъ штата устраненъ.

**Въ Таганрогѣ.**

*Приказъ общественнаго призрѣнія.*

Предсѣдатель—градоначальникъ.

|                             |     |
|-----------------------------|-----|
| Непремѣнный членъ . . . . . | 1.  |
| Членовъ . . . . .           | 12. |
| Секретарь совѣта . . . . .  | 1.  |

*Въ правленіи приказа.*

Предсѣдатель—градоначальникъ.

|                             |    |
|-----------------------------|----|
| Непремѣнный членъ . . . . . | 1. |
| Членовъ . . . . .           | 3. |



|                                     |    |
|-------------------------------------|----|
| Секретарь . . . . .                 | 1. |
| Бухгалтеръ . . . . .                | 1. |
| Столоначальникъ . . . . .           | 1. |
| Помощникъ его . . . . .             | 1. |
| Помощникъ сего послѣдняго . . . . . | 1. |

*При богоугодныхъ заведеніяхъ приказа:*

|                          |    |
|--------------------------|----|
| Правитель . . . . .      | 1. |
| Врачъ больницы . . . . . | 1. |
| Смотритель . . . . .     | 1. |
| Экономъ . . . . .        | 1. |
| Письмоводитель . . . . . | 1. |

*Въ градской полиціи.*

|                           |    |
|---------------------------|----|
| Полиціймейстеръ . . . . . | 1. |
|---------------------------|----|

*Приставовъ:*

|                                     |    |
|-------------------------------------|----|
| Гражданскихъ дѣлъ . . . . .         | 1. |
| Уголовныхъ дѣлъ . . . . .           | 1. |
| Секретарь . . . . .                 | 1. |
| Переводчикъ . . . . .               | 1. |
| Казначей и экзекуторъ . . . . .     | 1. |
| Столоначальниковъ . . . . .         | 2. |
| Канцеляристъ 1-го разряда . . . . . | 1. |
| Архивариусъ . . . . .               | 1. |

*Частные приставы:*

|                     |    |
|---------------------|----|
| 1-й части . . . . . | 1. |
| 2-й — . . . . .     | 1. |
| 3-й — . . . . .     | 1. |

*Письмоводители:*

|  |    |
|--|----|
| 1-й части . . . . .                                      | 1. |
| 2-й — . . . . .  | 1. |
| 3-й — . . . . .  | 1. |
| Городовой врачъ . . . . .                                | 1. |
| Надзиратель казенныхъ селеній Троицкой волости . . . . . | 1. |
| Владѣльческихъ имѣній . . . . .                          | 1. |
| Квартальныхъ надзирателей . . . . .                      | 4. |
| Писцовъ 2-го разряда . . . . .                           | 2. |

(писецъ 1-го разряда.)

|                                      |    |
|--------------------------------------|----|
| Брантмейстеръ . . . . .              | 4. |
| Смотритель тюремнаго замка . . . . . | 1. |

*Консулы:*

|                          |    |
|--------------------------|----|
| Нидерландскій . . . . .  | 4. |
| Ольденбургскій . . . . . | 1. |

*Вице-консулы:*

|                          |    |
|--------------------------|----|
| Греческій . . . . .      | 4. |
| Австрійскій . . . . .    | 1. |
| Бельгійскій . . . . .    | 1. |
| Неаполитанскій . . . . . | 1. |
| Испанскій . . . . .      | 1. |
| Португальскій . . . . .  | 1. |
| Прусскій . . . . .       | 1. |
| Шведскій . . . . .       | 1. |

Всѣ консулы и вице-консулы — иностранцы, но нѣкоторые изъ нихъ приняли Русское подданство и записаны въ купеческое сословіе.

*Въ градской думѣ:*

|                              |    |
|------------------------------|----|
| Градской глава . . . . .     | 1. |
| Гласныхъ { купцовъ . . . . . | 4. |
| { мѣщанъ . . . . .           | 6. |
| Секретарь . . . . .          | 1. |

*Въ квартирной комисіи:*

|                                   |    |
|-----------------------------------|----|
| Депутатъ отъ дворянъ . . . . .    | 1. |
| Депутатовъ — купечества . . . . . | 2. |
| — — мѣщанъ . . . . .              | 2. |
| Письмоводитель . . . . .          | 1. |

*Въ коммерческомъ судѣ:*

|  |    |
|--|----|
| Предсѣдатель . . . . .                         | 1. |
| Старшій членъ . . . . .                        | 1. |
| Членовъ отъ купечества . . . . .               | 3. |
| Секретарь . . . . .                            | 1. |
| Присяжный приставъ . . . . .                   | 1. |
| Помощниковъ секретаря . . . . .                | 3. |
| Протоколистъ . . . . .                         | 1. |
| Крѣпостныхъ дѣлъ и приходорасходчикъ . . . . . | 1. |
| Надсмотрщикъ . . . . .                         | 1. |

**Въ городскомъ магистратъ:**

|  |    |
|--|----|
| Членовъ: бургомистровъ . . . . .                     | 2. |
| ратмановъ . . . . .                                  | 4. |
| Секретарь и стряпчій (по городу Таганрогу) . . . . . | 1. |
| Повытчиковъ. . . . .                                 | 2. |
| Протоколисть . . . . .                               | 1. |
| Архивариусъ. . . . .                                 | 1. |

**Въ сиротскомъ судъ:**

|  |    |
|--|----|
| Градской глава . . . . .               | 1. |
| Ратмановъ . . . . .                    | 2. |
| Городской купеческій староста. . . . . | 1. |
| Письмоводитель . . . . .               | 1. |

**Въ строительномъ комитетъ:**

|   |    |
|---|----|
| Предсѣдатель — Таганрогскій градоначальникъ . . . . . | 1. |
|---|----|

**Члены:**

|  |    |
|--|----|
| Полиціймейстеръ . . . . .                | 1. |
| Инженеръ путей сообщенія . . . . .       | 1. |
| Строитель архитекторъ . . . . .          | 1. |
| Городской голова . . . . .               | 1. |
| Правитель дѣлъ . . . . .                 | 1. |
| Бухгалтеръ и казначей . . . . .          | 1. |
| Архитекторскихъ помощниковъ . . . . .    | 2. |
| Смотрителей за мощеніемъ улицъ . . . . . | 2. |

**По арестантской полуротъ:**

|                                |    |
|--------------------------------|----|
| Командиръ . . . . .            | 1. |
| Субалтернъ-офицеровъ . . . . . | 2. |

**Въ Мариуполѣ.**

**Въ Греческомъ судъ:**

|  |    |
|--|----|
| Предсѣдатель . . . . .                     | 1. |
| Засѣдателей . . . . .                      | 6. |
| Секретарь и стряпчій . . . . .             | 1. |
| Столоначальниковъ . . . . .                | 5. |
| Приходорасходчикъ . . . . .                | 1. |
| Засѣдатель по коммерческой части . . . . . | 1. |
| Городовой врачъ . . . . .                  | 1. |

*Въ городской думѣ:*

|                            |    |
|----------------------------|----|
| Городской голова . . . . . | 1. |
| Гласныхъ . . . . .         | 6. |
| Секретарь . . . . .        | 1. |

**Въ Нахичевани.**

|                            |    |
|----------------------------|----|
| Городской голова . . . . . | 1. |
|----------------------------|----|

*Въ Армянскомъ магистратѣ:*

|   |    |
|---|----|
| Предсѣдатель . . . . .                        | 1. |
| Засѣдателей . . . . .                         | 4. |
| Секретарь и стряпчій . . . . .                | 1. |
| Столоначальниковъ . . . . .                   | 5. |
| Письмоводитель Армянской экспедиціи . . . . . | 1. |

**Таможенный округъ таганрогскій.**

Начальникъ — Таганрогскій градоначальникъ.

*Таганрогская портовая таможня.*

|   |    |
|---|----|
| Управляющій . . . . .                                   | 1. |
| Членовъ . . . . .                                       | 2. |
| Секретарь . . . . .                                     | 1. |
| Казначей . . . . .                                      | 1. |
| Бухгалтеръ и вкладчикъ пошлинь . . . . .                | 1. |
| Переводчикъ . . . . .                                   | 1. |
| Надзиратель . . . . .                                   | 1. |
| Смотритель красокъ и аптекарскихъ матеріаловъ . . . . . | 1. |
| Папгаузный надзиратель . . . . .                        | 1. |
| Вахстемпельмейстеровъ . . . . .                         | 2. |
| Корабельный смотритель и кораблемѣръ . . . . .          | 1. |
| Помощниковъ его . . . . .                               | 3. |
| Столоначальникъ . . . . .                               | 1. |

**Таможенные заставы:**

*I. Въ Ростовѣ.*

|                         |    |
|-------------------------|----|
| Надзиратель . . . . .   | 1. |
| Помощникъ его . . . . . | 1. |

*II. Въ Мариуполѣ.*

|                         |    |
|-------------------------|----|
| Надзиратель . . . . .   | 1. |
| Помощникъ его . . . . . | 1. |

|  |    |
|--|----|
| Управляющій Мариупольскимъ портовымъ правленіемъ и пристанью . . . . . | 1. |
| Помощникъ его . . . . .  | 1. |

**Ночтовое вѣдомство.**

*Въ Таганрогѣ.*

|                         |    |
|-------------------------|----|
| Почтмейстеръ . . . . .  | 1. |
| Помощникъ его . . . . . | 1. |

**Таганрогскій попечительный комитетъ  
о тюрьмахъ**

|  |     |
|--|-----|
| Вице-президентъ . . . . .                                      | 1.  |
| Директоровъ . . . . .  | 19. |
| Секретарь (онъ же за казначея) . . . . .                       | 1.  |
| Бухгалтеръ и контролеръ (онъ же испр. долги. эконома). . . . . | 1.  |
| Смотритель Таганрогскаго замка . . . . .                       | 1.  |

**Таганрогское попечительное общество  
о тюрьмахъ.**

|                        |     |
|------------------------|-----|
| Предсѣдатель . . . . . | 1.  |
| Членовъ . . . . .      | 16. |

**Таганрогское попечительство дѣтскаго приюта.**

|                                   |    |
|-----------------------------------|----|
| Предсѣдатель . . . . .            | 1. |
| Дѣйствительныхъ членовъ . . . . . | 5. |
| Правитель дѣлъ . . . . .          | 1. |

**ЧАСТНОЕ ОБОЗРѢНІЕ ОБЩЕСТВЕННЫХЪ УЧРЕЖДЕНІЙ.**

Въ губернскомъ городѣ Екатеринославѣ имѣются богоугодныя заведенія состояція изъ губернской больницы, богадѣльни, дома умалишенныхъ смирительнаго дома. Всѣ эти заведенія состоятъ подъ вѣдѣніемъ Екатеринославскаго приказа общественнаго призрѣнія и находятся въ каменныхъ обширныхъ зданіяхъ. Больница съ богадѣльнею помѣщается въ трехъ этажномъ зданіи главнаго корпуса; она устроена на 160 мужчинъ и 100 женщинъ, но больныхъ всегда бываетъ сверхъ комплекта. При этой больницѣ имѣется хорошо устроенная аптека, управляемая штатнымъ фарм-

этою и снабженная всеми нужными аппаратами и медикаментами, а также особая операционная комната, богато снабженная всеми хирургическими инструментами, машинами электрическими и электро-магнитными, метеорологическими инструментами и машинами для врачевания переломов костей.

Богадельня устроена на 40 человекъ обоого пола.

Въ особомъ каменномъ зданіи помѣщается домъ умалишенныхъ, на 10 человекъ обоого пола; но больныхъ всегда бываетъ вдвое больше, ибо имъ присылаются изъ разныхъ мѣстъ Новороссійскаго края.

Смирительный домъ помѣщается въ особенномъ каменномъ зданіи.

При больницѣ состоятъ 3 врача, достаточное число фельдшеровъ и прилуги; большыя имѣютъ помѣщеніе весьма удобное. Вообще въ г. Екатеринославѣ богоугодныя заведенія, по своему устройству и содержанію, могутъ стать на ряду лучшихъ въ Россіи.

Во всѣхъ уѣздныхъ городахъ губерніи имѣются небольшія городовыя больницы, для пользованія нижнихъ чиновъ мѣстныхъ инвалидныхъ командъ проходящихъ воинскихъ чиновъ. По бѣдности уѣздныхъ городовъ, больницы эти помѣщаются въ наемныхъ домахъ, съ платою отъ комиссаріата, и не имѣютъ всѣхъ нужныхъ удобствъ. Онѣ состоятъ въ вѣдѣніи приказа общественного призванія, который снабжаетъ ихъ всемъ нужнымъ, за плату, получаемую отъ комиссаріата. Пользуются въ этихъ больницахъ городские врачи, которые и завѣдываютъ больничными небольшими аптеками. При больницахъ состоятъ смотрители, фельдшера и достаточное число наемной прислуги. Уѣздныя больницы, хотя небольшія по комплекту, въ 20 до 30 больныхъ, но снабжены достаточно всемъ нужнымъ и находятся въ удовлетворительномъ состояніи.

Кромѣ городовыхъ, имѣются еще больницы для арестантовъ во всѣхъ строгахъ и тюремныхъ замкахъ.

Штатное число медицинскихъ чиновниковъ въ губерніи слѣдующее:

|  |     |
|--|-----|
| Членовъ врачебной управы . . . . .   | 3.  |
| Уѣздныхъ врачей . . . . .  | 8.  |
| Городовыхъ врачей . . . . .  | 7.  |
| Врачей при губернской больницѣ . . . . .                                     | 3.  |
| Фармацевтъ . . . . .   | 1.  |
| Врачей, служащихъ при дворянахъ, съ правами государственной службы . . . . . | 4.  |
| Повивальныхъ бабокъ . . . . .  | 10. |
| Лекарскихъ учениковъ . . . . .   | 13. |
| Фельдшеровъ при больницахъ . . . . .   | 11. |

Кромѣ сего, есть еще вольнопрактикующіе врачи, не имѣющіе постояннаго жительства. Въ последнее время, въ числѣ вольнопрактикующихъ врачей, появились молодые врачи—Евреи, которые отличаются знаніемъ своего дѣла.

Вольныхъ аптекъ въ губернскомъ городѣ 2, въ 7 уѣздахъ—по одной, въ г. Таганрогѣ 2, и кромѣ того въ заштатныхъ городахъ: Мариуполь, Нахичевани, мѣстечкѣ Никополь, посадѣ Азовѣ и въ нѣмецкой колоніи Грунау — по одной аптекѣ, которыя всегда снабжены достаточнымъ количествомъ медикаментовъ и состоятъ подъ управленіемъ экзаменованныхъ фармацевтовъ.

Въ г. Таганрогѣ также есть больница, устроенная на 70 штатныхъ и 10 заштатныхъ кроватей, богадѣльня на 30 человекъ обоаго пола и воспитательное отдѣленіе для сиротъ и подкидышей безъ опредѣленнаго комплекта. Эти заведенія помѣщены въ каменныхъ зданіяхъ, вполне удобныхъ и помѣстительныхъ по числу призрѣваемыхъ лицъ. При нихъ состоятъ: врачъ, смотритель, кономъ, 3 фельдшера, повивальная бабка, священникъ и достаточное число прислуги.

Штатное число ветеринарныхъ врачей 4. Изъ нихъ: старшій губернский ветеринарный врачъ 1, помощниковъ ветеринарныхъ 2 и 1 ветеринарный лекарь, съ учениками, при палатѣ государственныхъ имуществъ. При значительномъ скотоводствѣ въ Екатеринославской губерніи, настоящее число ветеринаровъ было бы недостаточно, но здѣшніе скотоводы рѣдко прибѣгаютъ къ ихъ помощи.

---

## ОБОЗРѢНІЕ МѢСТНЫХЪ БОЛѢЗНЕЙ, СЪ ОБОЗНАЧЕНІЕМЪ ИХЪ ПРИЧИНЪ И СИЛЫ (\*)

---

Въ Екатеринославской губерніи эндемическихъ или мѣстныхъ болѣзней, въ строгомъ смыслѣ слова, не существуетъ, кромѣ перемежающейся лихорадки, которая господствуетъ въ мѣстахъ низменныхъ и болотистыхъ, заросшихъ камышомъ. Лихорадка эта поражаетъ болѣе вновь прибывшихъ, чѣмъ туземныхъ жителей; послѣдніе, особенно изъ простонародья, не ищутъ даже врачебной помощи, а употребляютъ только домашнія средства для ея излеченія. Лихорадка не всегда съ одинаковою силою господствуетъ; случаются годы, когда она сильно распространяется и бываетъ упорна, и на оборотъ; въ послѣднее же время она замѣтно ослабѣла, какъ въ отношеніи ея распространенія, такъ и излечимости; поэтому едва заслуживаетъ названіе эндемической. Цынготная болѣзнь весною нерѣдко появляется между деревенскими жителями въ разныхъ уѣздахъ, особенно въ неурожайные годы при продолжительной зимѣ, какъ было въ 1849 году. Но и эта болѣзнь не столько зависитъ отъ мѣстности, сколько отъ другихъ обстоятельствъ; именно, здѣшніе деревенскіе жители вообще мало употребляютъ кислой пищи; въ неурожайные же годы, когда небольшой запасъ огородныхъ овощей истощается зимою, они до весны питаются исключительно мучною пищею и соленою рыбою, живутъ въ избахъ холодныхъ, сырыхъ, а для питья употребляютъ мутную воду изъ болотъ или колодезную, солоноватую. При такихъ обстоятельствахъ, нерѣдко весною появляется въ селахъ цынготная болѣзнь. Какъ доказательство, подтверждающее, что бо-

---

(\*) Помѣщено здѣсь въ видѣ прибавленія къ приведенному выше описанію климата Екатеринославской губерніи.



лѣзнь эта не есть мѣстная, можно привести то, что Нѣмцы—колонисты, при другомъ образѣ жизни, почти не подвергаются ей.

Переменяющаяся лихорадка появляется въ началѣ іюня, когда, послѣ весенняго разлива рѣкъ, наступаетъ знойное лѣто и мiasmатическія испаренія изъ болотъ, поросшихъ камышомъ, распространяются въ атмосферѣ. Равнымъ образомъ она бываетъ и осенью, въ сырые и холодные дни, продолжаясь иногда и во время зимы.

Вліяніе здѣшняго климата на здоровье жителей много зависитъ отъ правильнаго или неправильнаго хода времени года и отъ урожая хлѣбовъ и огородныхъ овощей. При правильныхъ: ходѣ времени года и урожаѣ, періодически только появляются на жителяхъ болѣзни, свойственныя каждому времени года и зависящія отъ перемѣны атмосферы, какъ то: зимою болѣзни простуднаго свойства, катарры, воспаленія дыхательныхъ путей и другія; весною—ревматизмы, переменяющаяся лихорадка, горячки, флюсы, сыпи и другія; лѣтомъ — поносы кровавые и желчныя, горячки желчнаго характера, навозныя болѣзни; осенью — лихорадки, катарры и простуднаго свойства болѣзни. При неправильныхъ же: ходѣ времени года и урожаѣ, увеличивается число разнородныхъ болѣзней; онѣ дѣлаются болѣе злокачественными и упорными къ излеченію, и кромѣ того появляются эпидемическія болѣзни, какъ-то: холера, тифъ, цынготная, злокачественныя навозныя болѣзни, корь, скарлатина, оспа и т. п.

Безлѣсная и открытая мѣстность этой губерніи даетъ просторъ почти постояннымъ вѣтрамъ, дующимъ во всякое время года и производящимъ лѣтомъ простуды и нерѣдко воспаленіе глазъ отъ поднимающейся на воздухъ пыли. Лѣтомъ сильныя жары, доходящія нерѣдко до 40° (Реомюра) на солнцѣ, производятъ усталость, потливость, ревматизмы и другаго рода болѣзни, свойственныя жаркому климату. Но вообще, если климатъ Екатеринославской губерніи сравнить съ климатами другихъ мѣстностей, то по отзыву всѣхъ, жившихъ въ разныхъ мѣстахъ средней и сѣверной полосы Россіи, онъ можетъ еще назваться здоровымъ. И только при устьѣ Дона, въ г.г. Ростовѣ и Нахичевани, замѣтно развиваются лихорадки, имѣющія видъ горячекъ.

Вотъ краткое извлеченіе изъ отчетовъ врачебной управы за 5 послѣднихъ лѣтъ:

Въ 1853 году появилась въ губерніи только одна переменяющаяся лихорадка; изъ эпидемическихъ болѣзней явилась холера; она изъ Кіева перешла въ Кременчугъ, а оттуда чрезъ Верхнеднѣпровскъ въ г. Екатеринославъ, какъ бы придерживаясь теченія р. Днѣпра, а потомъ появилась въ уѣздахъ: Новомосковскомъ, Павлоградскомъ, Александровскомъ и

Ростовскомъ; въ Бахмутскомъ же и Славяносербскомъ уѣздахъ ея не было; появилась она съ 8-го іюля, а прекратилась въ ноябрѣ мѣсяцѣ. Вообще холера не сильно распространялась въ этомъ году по губерніи и не была столь жестока, какъ въ прежніе годы.

Число больныхъ холерою:

| Заболѣло. | Выздоровѣло. | Умерло. |
|-----------|--------------|---------|
| 1,079     | 690          | 389     |

Въ продолженіи 1853 года, въ гражданскихъ больницахъ и въ частной практикѣ число больныхъ было слѣдующее:

| Пользовано. | Выздоровѣло. | Умерло. |
|-------------|--------------|---------|
| 14,184      | 12,508       | 744     |

Въ 1854 году эпидемическихъ болѣзней не было, а хотя изрѣдка появились корь и скарлатина, но болѣзни эти были доброкачественны и весьма слабо дѣйствовали.

Въ продолженіи 1854 года въ гражданскихъ больницахъ и въ частной практикѣ число больныхъ было слѣдующее:

| Пользовано. | Выздоровѣло. | Умерло. |
|-------------|--------------|---------|
| 13,449      | 11,721       | 641     |

Въ 1855 году двѣ болѣзни появлялись эпидемически: тифозная горячка между воинскими чинами въ больницахъ, и эпидемическая холера на мѣстныхъ жителяхъ, первоначально въ городѣ Екатеринославѣ съ 21 мая, а потомъ распространилась по всей губерніи и прекратилась только 8-го сентября.

Число больныхъ холерою было:

| Заболѣло. | Выздоровѣло. | Умерло. |
|-----------|--------------|---------|
| 13,003    | 8,717        | 4,286   |

Въ продолженіи 1855 года въ гражданскихъ больницахъ и въ частной практикѣ состояло слѣдующее число больныхъ:

| Пользовано. | Выздоровѣло. | Умерло. |
|-------------|--------------|---------|
| 25,500      | 21,486       | 2,390   |

Въ 1856 году появилась эпидемическая тифозная горячка между государственными и помѣщичьими крестьянами и натуральная оспа между государственными крестьянами. Тифозная горячка преимущественно развивалась въ деревняхъ и селеніяхъ по тракту, по которому постоянно проходили изъ Крыма транспорты раненыхъ и больныхъ нижнихъ воинскихъ чиновъ, тамъ, гдѣ они останавливались для ночлеговъ и продовольствія больныхъ пищею.

Число больныхъ тифозною горячкою было:

| Заболѣло. | Выздоровѣло. | Умерло. |
|-----------|--------------|---------|
| 7,826     | 6,627        | 1,199   |

Натуральная оспа появлялась въ казенныхъ селеніяхъ, между дѣтми государственныхъ крестьянъ. Господствовала она въ Екатеринбургскомъ, Новомосковскомъ, Верхнеднѣпровскомъ и Александровскомъ уѣздахъ. Натуральною оспою:

| Заболѣло. | Выздоровѣло. | Умерло. |
|-----------|--------------|---------|
| 355       | 309          | 46      |

Въ продолженіи 1856 года въ гражданскихъ больницахъ и въ частной практикѣ число больныхъ было слѣдующее:

| Пользовано. | Выздоровѣло. | Умерло. |
|-------------|--------------|---------|
| 19,230      | 16,687       | 1,406   |

Въ 1857 году никакихъ эпидемическихъ болѣзней не появлялось, одна только перемежающаяся лихорадка господствовала въ болотистыхъ мѣстахъ здѣшней губерніи. Въ продолженіи 1857 г. въ гражданскихъ больницахъ и въ частной практикѣ число больныхъ было слѣдующее:

| Пользовано. | Выздоровѣло. | Умерло. |
|-------------|--------------|---------|
| 15,650      | 13,714       | 787     |

### **Болѣзни домашнихъ животныхъ.**

Повально появляющіяся болѣзни домашнихъ животныхъ въ губерніи слѣдующія: воспалительная лихорадка, мытъ у лошадей, повальное воспаление легкихъ, раздутость брюха, повальная хромота, ящуръ, злая или тифозная горячка, воспалительная горячка, чесотка со всѣми своими видоизмѣненіями, сапъ у лошадей, оспа и чума рогатаго скота.

Скотскіе падежи существуютъ повсемѣстно въ губерніи и зависятъ частію отъ атмосферическихъ причинъ: отъ жары и засухи, которая влечетъ за собою недостатокъ подножнаго корма; частію отъ худаго содержанія и нерадѣнія о скотѣ, какъ то: отъ худыхъ водопоевъ, недостатка крытыхъ загоновъ въ зимнее время, малой заботливости объ опрятности въ содержаніи скотины, объ отдѣленіи здороваго скота отъ больного и отъ пренебреженія хозяевами предлагаемыхъ медицинскихъ и врачебныхъ мѣръ, въ которыя простые скотоводы не вѣрують, приписывая падежъ скота гнѣву Божию, причемъ, по ихъ мнѣнію, не слѣдуетъ принимать отъ падежа никакихъ особенныхъ мѣръ.

По отчетамъ врачебной управы, въ 1853 году падежъ скота происходилъ отъ болѣзней: 1) чумы рогатаго скота съ воспаленіемъ легкихъ: отъ этой болѣзни заболѣло скота 12,022 штукъ, выздоровѣло 6,748, пало 5,273 головъ; 2) ящюра съ хромотою: заболѣло 13,373, выздоровѣло 6,987, пало 6,386 головъ.

Въ 1854 и 1855 годахъ скотскихъ падежей не было.

Въ 1856 году заболѣло скота: 1) чумою—рогатаго скота 6,712, выздоровѣло 2,332, пало 4,380 штукъ; 2) ящуромъ съ хромотою: заболѣло 794, выздоровѣло 1,312, пало 482 головы; 3) повальнымъ воспаленіемъ овецъ: заболѣло 3,602, выздоровѣло 969, пало 2,633.

Въ 1857 году заболѣло скота: 1) чумою 11,711, выздоровѣло 6,221, пало 5,490 головъ; 2) оспою (отъ этой болѣзни, по большой части, хозяева сами пользуются своихъ овецъ и не даютъ знать начальству для высылки ветеринара) заболѣло 5,989 штукъ, выздоровѣло 3,177, пало 2,812.

Прибавляемъ здѣсь еще отчетъ о падежѣ скота за 1849 годъ; этотъ годъ замѣчательнъ въ губерніи.

Въ 1849 году, скотоводство на половину уменьшилось отъ повсемѣстнаго на югъ Россіи падежа: рогатаго скота, лошадей и овецъ, которыхъ въ совокупности, во всей губерніи, по приблизительнымъ только свѣдѣніямъ и за исключеніемъ скота Нѣмецкихъ колонистовъ, пало 1,733,315 головъ. Падежъ въ этомъ году распространялся по всемъ уѣздамъ и произошелъ отъ знойнаго лѣта, уничтожившаго подножный кормъ до того, что въ нѣкоторыхъ мѣстахъ даже среди лѣта кормили скотъ соломою; къ тому присовокупилась порча воды и ея недостатокъ, особенно въ малыхъ рѣчкахъ и прудахъ. Отъ сильной засухи, даже въ колодцахъ и большихъ рѣкахъ, убыль воды оказалась весьма значительная, и скотъ во время жары по неволѣ долженъ былъ утолять жажду испорченною водою. Жара, голодъ и жажда лѣтомъ породили болѣзнь и начало падежа; наступившая голодная осень, а за нею необыкновенно продолжительная и суровая зима, обильная снѣгомъ, выгонами и мятелями, усилили и распространили повсемѣстно падежъ. Многіе хозяева въ началѣ еще падежа, предвидя повсемѣстный недостатокъ корма, весь свой скотъ вырѣзали или продали по самой низкой цѣнѣ, однакожъ болѣе тѣмъ выиграли, чѣмъ тѣ, которые, для сбереженія скота, покупали зимою кормъ по весьма высокимъ цѣнамъ и притомъ потеряли скотъ и деньги, употребленные на кормъ. Нѣкоторые перегоняли свой скотъ на зимовку въ другія губерніи, отдавая за перекормъ половину уцѣлѣвшаго скота. Нагайцы отправлялись со скотомъ въ Черноморье (нынѣ Кубанскую область) и на Кавказъ, а бѣдные поселяне кормили его камышомъ, тростникомъ и бурьяномъ, вагоня на зиму въ заливы рѣкъ, или поддерживали жизнь скота гнилою соломою, снятою съ крышъ своихъ домовъ и другихъ строеній. Домашнія птицы въ селеніяхъ также подвергались въ эту зиму падежу. Дворовыя птицы пропадали отъ голода и холода, а содержимыя въ домахъ и кормимыя зерномъ—отъ поноса, такъ что, послѣ зимы, въ селеніяхъ мало оставалось домашнихъ

птицъ.—Нѣкоторые коннозаводчики замѣчали, что сытыя лошади, содержащіяся на конюшнѣ и неподвергавшіяся ни пережвѣнъ воздуха, ни недостатку корма, заболѣвали и скоротечно падали, когда стали употребить въ кормъ сѣно, заготовленное лѣтомъ въ 1849 году, а какъ скоро пережвѣнили кормъ и начали давать сѣно, оставшееся отъ прежнихъ годовъ, то и болѣзнь на лошадяхъ прекратилась; изъ сего слѣдуетъ заключить, что не одни жары и недостатокъ корма отъ засухи были причиною падежа, но что воздухъ того лѣта злоредно дѣйствовалъ на травы, а чрезъ нихъ и на здоровье животныхъ. Господствовавшую въ этомъ году болѣзнь на скотѣ, одни ветеринары называли повальной хромотою, другіе — эпизоотическимъ скорбутомъ; отъ нея пало рогатаго скота 280,518 головъ, лошадей 262,273 и овецъ 1,428,522 штуки. Свѣдѣнія эти получены только изъ тѣхъ мѣстъ, куда были посланы ветеринары. Но большая часть поселянъ, не вѣруя во врачебную помощь, не доносила начальству о падежѣ, хотя весь ихъ скотъ выпагъ.

---

## **СВѢДѢНІЯ О ГОРОДАХЪ И ДРУГИХЪ ЗАМѢЧАТЕЛЬНЫХЪ МѢСТАХЪ ВООБЩЕ**

### **И ОПИСАНІЕ ГОРОДОВЪ И ЗАМѢЧАТЕЛЬНЫХЪ МѢСТЪ ВЪ ОСОБЕННОСТИ.**

Екатеринославская губернія очень бѣдна городами; на всеѣ ея пространствахъ всего 8 городовъ. Но если считать и съ Таганрогскимъ градоначальствомъ, то всѣхъ ихъ 12, именно: губернской городъ Екатеринославъ, уѣзды: Верхнеднепровскъ, Новомосковскъ, Александровскъ, Павлоградъ, Бахмутъ, Славяносербскъ, Ростовъ и Луганскій Заводъ; послѣдній состоитъ въ управленіи горнаго вѣдомства. Таганрогское градоначальство составлено почти исключительно изъ городовъ, замѣчательныхъ торговлею (\*). На первомъ мѣстѣ изъ нихъ можно поставить г. Таганрогъ, затѣмъ г. Нахичевань и Мариуполь. Еслибы всѣ эти города, по своей величинѣ и постройкамъ, были болѣе значительны, то неразвитость ихъ не столько казалась бы замѣтною, но уѣзды: Славяносербскъ, Верхнеднепровскъ, Александровскъ и даже Новомосковскъ, по величинѣ и постройкамъ своимъ, не отличаются отъ селеній, даже многимъ изъ нихъ уступаютъ, такъ что только Екатеринославъ, Таганрогъ, Ростовъ, Нахичевань и Бахмутъ могутъ въ полномъ смыслѣ носить названія городовъ.

Если взять все пространство губерніи съ градоначальствомъ, равняющееся 59,485 кв. верстамъ, то одинъ городъ придется на 4,957 кв. верстъ. Это отношеніе, для края еще недавно заселеннаго, не могло бы назваться слишкомъ малымъ, еслибы самое распределеніе городовъ и другихъ населенныхъ мѣстъ было равномернѣе; но этого не существуетъ, ибо губернія съ градоначальствомъ прилегаютъ къ Азовскому морю, которое привлекло, такъ сказать, народонаселеніе къ своимъ берегамъ, вслѣд-

(\*) Мы говоримъ о градоначальствѣ, до отдѣленія отъ него Мариуполя и Нахичевани.

ствіе выгодъ, приносимыхъ торговлею и отчасти рыбнымъ промысломъ, такъ что важнѣйшіе города сгруппированы на берегу моря. Естественно, что такое распределение ихъ по губерніи весьма невыгодно для многихъ мѣстностей относительно сбыта мелочныхъ продуктовъ сельско-хозяйственной промышленности и покупки мануфактурныхъ и фабричныхъ предметовъ, которыя приобрѣтаются исключительно въ городахъ. Вся южная часть губерніи, и пространство слишкомъ 16,000 кв. верстъ, не имѣетъ ни одного города: это легко усмотрѣть на картѣ губерніи, припомнивъ, что одинъ только Александровскій уѣздъ заключаетъ въ себѣ слишкомъ 12,000 кв. верстъ, имѣя уѣздный городъ на краю своей западной границы.

Если взять вообще населенныя мѣста, не исключая самыхъ мелкихъ хуторовъ и такихъ выселковъ, въ которыхъ живутъ только во время лѣта, то придется на каждое населенное мѣсто 22,03 кв. верстъ. Но разсматривая по уѣздамъ, оказывается, что:

|   |                |
|---|----------------|
| Въ Екатеринославскомъ на каждое населенное мѣсто приходится . . . . . | 21,05 кв. вер. |
| » Верхнеднѣпровскомъ . . . . .  | 14,94 » »      |
| » Новомосковскомъ . . . . .   | 16,96 » »      |
| » Павлоградскомъ . . . . .  | 20,84 » »      |
| » Александровскомъ . . . . .  | 34,91 » »      |
| » Бахмутскомъ . . . . .   | 22,03 » »      |
| » Славяносербскомъ . . . . .  | 22,08 » »      |
| » Ростовскомъ съ Таганрогскимъ и Нахичеванскимъ округами . . . . .    | 23,43 » »      |
| » Въ Мариупольскомъ округѣ . . . . .                                  | 17,35 » »      |
| » Азовскомъ Казачьемъ Войскѣ . . . . .                                | 34,71 » »      |

Изъ этихъ отношеній видно, что Верхнеднѣпровскій уѣздъ, относительно своего пространства, имѣетъ больше населенныхъ мѣстъ, а Александровскій и Азовское Казачье Войско — меньше. Здѣсь приняты, какъ выше сказано, всѣ безъ исключенія населенныя мѣста, даже такія, которыя только лѣтомъ обитаемы; но нужно взять въ соображеніе, что въ губерніи есть много огромныхъ селъ, превышающихъ величиною и числомъ народонаселенія нѣкоторые города. Постройка селъ и деревень въ губерніи отличается существенно отъ постройки населенныхъ мѣстъ въ другихъ мѣстностяхъ Россіи, за исключеніемъ степныхъ. По недостатку лѣса, въ деревняхъ весьма мало построекъ изъ дерева, большею же частію деревни и селъ построены изъ землянаго кирпича, составленнаго изъ чернозема, смѣшаннаго съ глиной, а также въ здѣшнихъ деревняхъ есть много домовъ, построенныхъ изъ хвороста, обмазаннаго глиной. Издали онѣ нѣсколько

хожи на города; ибо, по наружности, крестьянскіе домики, всегда хоро- о выбѣленные, съ довольно большими окошками, трудно отличить отъ менныхъ построекъ; только крыши у нихъ всегда бывають соломенные.

Особенно хорошимъ устройствомъ отличаются казенныя села; они всѣ, малымъ исключеніемъ, составляютъ первоначальныя заселенія. Помѣ- чьи деревни явились позже и состоятъ большею частію изъ бѣдныхъ и ченькихъ домиковъ, хотя и въ нихъ также нѣтъ курныхъ избъ.

О постройкахъ въ городахъ говорится въ слѣдующемъ за симъ описа- н важнѣйшихъ пунктовъ въ губерніи (¹).

### Г. Екатеринославъ. (²)

Основаніе нынѣшняго губернскаго города Екатеринослава положено иземъ Потемкинымъ въ 1786 году; городъ началъ строиться вмѣсто катеринослава 1-го, бывшаго въ Новомосковскомъ уѣздѣ, который, нахо- ись въ самомъ невыгодномъ мѣстоположеніи, вдали отъ судоходнаго Днѣ- а и въ болотистой мѣстности, никогда не могъ уллучшиться. Мѣсто для оруженія нынѣшняго Екатеринослава выбрано довольно выгодно. Городъ иположенъ на покатости праваго нагорнаго берега рѣки Днѣпра, и рестности его со стороны рѣки очень живописны. Екатеринославъ про- ирается, съ отдѣльно лежащимъ предмѣстьемъ Новымъ Майданомъ, въ ину по Днѣпру до 7, а въ ширину отъ 1 до 2 верстъ. По управленію, гь раздѣленъ на три части. Въ ряду губернскихъ городовъ Россіи, Ека- ринославъ можетъ занять среднее мѣсто по величинѣ и красотѣ постро- ь. Особенно украшаетъ городъ широкій проспектъ, протянутый парал- льно Днѣпру, версты на двѣ въ длину. Онъ состоитъ изъ широкой ули- а, по срединѣ которой устроено шоссе, а по бокамъ — въ два ряда ал- и. Всѣ лучшія постройки въ городѣ примыкають къ этому проспекту.

Изъ недостатковъ мѣстности, на которой расположенъ Екатеринославъ, авнѣйшій тотъ, что часть города, прилегающая къ Днѣпру, не всегда зопасна отъ наводненія. По крайней мѣрѣ бывали случаи, причинявшіе ого вреда горожанамъ, и есть мѣста, заливаемые почти каждый годъ сною на непродолжительное время.

---

(¹) Въ отношеніи городовъ помѣщены нѣкоторые свѣдѣнія, вошедшія уже въ другіе дѣлы статистическихъ изслѣдованій, но это намъ допущено для того, чтобы желающіе или съ большею подробностію ознакомиться съ однимъ изъ городовъ губерніи, если встрѣ- ть въ томъ надобность.

(²) Въ описаніе городовъ присутственныя мѣста, въ нихъ находящіяся, не помѣщены, тому что исчислены въ статьѣ объ управленіи губерніи.



Земель, принадлежащихъ городу, считается:

|                                 |               |
|---------------------------------|---------------|
| Казенныхъ . . . . .             | 4,554 десят.  |
| Казенно-крестьянскихъ . . . . . | 32,093 —      |
| <hr/>                           |               |
| Итого. . . . .                  | 36,647 десят. |

Всѣхъ зданій въ городѣ 512. Изъ нихъ:

|                                 |    |
|---------------------------------|----|
| Церквей: каменныхъ . . . . .    | 6. |
| деревянныхъ . . . . .           | 2. |
| Часовня раскольниковъ . . . . . | 1. |
| Синагога еврейская . . . . .    | 1. |
| Молитвенныхъ домовъ . . . . .   | 3. |

Изъ церквей достоинъ замѣчанія Преображенскій кафедральный соборъ, построенный по Высочайшему повелѣнiю въ 1835 году, на томъ мѣстѣ, гдѣ заложена была церковь Императрицею Екатериною II, въ присутствiи Императора Юсифа II, въ 1787 году. Передъ соборомъ помѣщенъ чугунный памятникъ Екатеринѣ II, весьма изящной работы. Другія церкви въ городѣ незамѣчательны ни по величинѣ, ни въ историческомъ отношенiи. Однакожъ, сравнительно съ церквами въ прочихъ городахъ губернии, исключая Таганрога, онѣ могутъ быть поставлены въ числѣ лучшихъ.

Домовъ и другихъ зданій въ городѣ 1,791; изъ нихъ:

|                                       |        |
|---------------------------------------|--------|
| Казенныхъ: каменныхъ . . . . .        | 20.    |
| деревянныхъ . . . . .                 | 27.    |
| Частныхъ домовъ: каменныхъ . . . . .  | 79.    |
| деревянныхъ . . . . .                 | 1,437. |
| Торговыхъ лавокъ: каменныхъ . . . . . | 16.    |
| деревянныхъ . . . . .                 | 212.   |

Изъ общественныхъ и частныхъ зданій, болѣе замѣчательны, по своей величинѣ, сравнительно съ прочими: домъ дворянскаго собранiя, бывший дворецъ Потемкина. Этотъ домъ лежитъ на самомъ возвышенномъ мѣстѣ города и къ нему примыкаетъ садъ, спускающійся до самаго берега Днѣпра и прилегающій къ острову. Дворецъ Потемкина построенъ въ самомъ живописномъ мѣстѣ, откуда видно на нѣсколько верстъ теченiе Днѣпра и большая половина города. Тюремный замокъ и зданiе богоугодныхъ заведенiй можно считать лучшими постройками въ городѣ.

Исключая проспекта, особенно замѣчательныхъ улицъ нѣтъ въ городѣ, и, что довольно удивительно, улицы не имѣютъ опредѣленныхъ названiй.

Казенные и частные дома, по величинѣ и постройкѣ, тоже незамѣчательны. Двухъэтажные дома болѣею частью примыкаютъ только къ про-

пекту; въ другихъ частяхъ города постоянно встрѣчаются, рядомъ съ орядочными постройками, полуразрушившіяся жилины.

Въ Екатеринославѣ есть два публичныхъ сада: дворянскій (бывшій ютежкнскій) и казенный — городской (1).

Въ настоящее время въ городѣ имѣются слѣдующія училища: 1) губернская гимназія, 2) уѣздное училище, 3) духовная семинарія, 4) духовное уѣздное училище, 5) училище садоводства (2), 6) еврейское казенное училище, 7) благородный пансіонъ, 8) частныхъ женскихъ пансіоновъ, на степени уѣздныхъ училищъ три, и на степени приходскаго училища, динъ, и 9) частныхъ женскихъ школъ—двѣ. Во всѣхъ этихъ заведеніяхъ чащися 1,100. Строепія, въ которыхъ помѣщаются учебныя заведенія, разнообразны по удобствамъ и по величинѣ. Въ настоящее время, самое выгодное помѣщеніе—губернской гимназіи; но для нея строится каменное зданіе въ нагорной части города, которое, судя по величинѣ, вполне удегь соответствовать назначенію.

Общее число жителей 13,217.

Изъ нихъ, по впроисповданіямъ:

|                                  |        |
|----------------------------------|--------|
| Православныхъ . . . . .          | 9,588. |
| Раскольниковъ . . . . .          | 131.   |
| Римскихъ-католиковъ . . . . .    | 46.    |
| Лютеранъ и реформатовъ . . . . . | 18.    |
| Меннонистовъ . . . . .           | 69.    |
| Евреевъ . . . . .                | 3,365. |

Итого . . . . . 13,217.

По сословіямъ:

|                                     |      |
|-------------------------------------|------|
| Дворянства . . . . .                | 428. |
| Духовенства православнаго . . . . . | 194. |
| Разночинцевъ . . . . .              | 50.  |
| Гражданъ . . . . .                  | 300. |
| Крестьянъ . . . . .                 | 498. |
| Бывшихъ дворовыхъ людей . . . . .   | 228. |
| Отставныхъ солдатъ . . . . .        | 246. |
| Иностранцевъ . . . . .              | 53.  |

Итого . . . . . 1,997.

Остальные—мѣщане.

Ремесленниковъ въ городѣ, съ подмастерьями . . . . . 233.

(1) Эти сады описаны въ статьѣ о садоводствѣ.

(2) Предназначенное къ упраздненію.

Эта послѣдняя цифра показываетъ, что ремесленное производство можетъ удовлетворять только мѣстнымъ потребностямъ.

Городъ Екатеринославъ не можетъ быть причисленъ къ числу мѣстъ, въ которыхъ развита мануфактурная и фабричная дѣятельность. Всѣхъ заводовъ въ городѣ 22. Эта пропорція не слишкомъ была бы мала, сравнительно съ числомъ жителей, еслибы самое производство простиралось на болѣе значительную сумму, но въ настоящемъ случаѣ только салотопные заводы заслуживаютъ вниманія.

Вотъ перечень заводовъ, съ показаніемъ, на какую сумму они производятъ издѣлій:

|                              |    |   |                   |
|------------------------------|----|---|-------------------|
| Салотопныхъ . . . . .        | 13 | — | 281,600 руб. сер. |
| Чугунно-плавильный . . . . . | 1  | — | 7,000 — —         |
| Свѣчныхъ . . . . .           | 2  | — | 10,000 — —        |
| Мыльный . . . . .            | 1  | — | 6,000 — —         |
| Маслобойный . . . . .        | 1  | — | 1,600 — —         |
| Кирпичныхъ и кафельныхъ      | 3  | — | 10,700 — —        |

Итого на сумму . . . . . 316,900 — — (\*)

Чугунныя издѣлія сбываются на мѣстѣ и только въ незначительномъ количествѣ отправляются въ другія губерніи.

Сало большею частію отправляется по р. Днѣпру въ г.г. Херсонъ и Одессу, для заграничной торговли.

Внутренняя торговля Екатеринослава поддерживается двумя ярмарками: первая изъ нихъ—Петропавловская 29 іюня, на которой оборотный капиталъ достигаетъ цифры 1.684,000 р., а вторая—Ивановская 26 сентября.

На ярмарки преимущественно привозятся, исключая многихъ другихъ товаровъ: шерсть шпанская грязная и черегонная, а также притоняется немалое количество рогатаго скота; шерсть закупается промышленниками екатеринославскими и пріѣзжими изъ другихъ мѣстъ, для отправленія черезъ г.г. Харьковъ и Полтаву въ Германію.

Скотъ покупается большею частію на убой, въ екатеринославскихъ салотопныхъ заводахъ. Прочіе товары, какъ-то: шелковые, бумажные и

(\*) Въ описаніи городовъ помѣщено: число заводовъ и сумма, на какую выдѣляется товару, а также ярмарки и суммы привоза и продажи на нихъ. Но нужно замѣтить, что нѣкоторыя изъ этихъ чиселъ не будутъ согласны съ числами, выставленными въ выше-приведенныхъ вѣдомостяхъ: о фабрикахъ и заводахъ, а также о ярмаркахъ. Это происходитъ отъ того, что свѣдѣнія о нѣкоторыхъ изъ городовъ позднѣйшія, именно за 1858 и 1859 годы, тогда какъ въ вѣдомостяхъ приведены числа за 1857 годъ. Мы нарочно привели позднѣйшія свѣдѣнія, дабы показать, какаѣ въ промежутокъ этого времени произошла разница. Въ примѣчаніяхъ оговорено, за какой годъ приводятся свѣдѣнія; о г. Екатеринославѣ — за 1859 годъ.

гие, покупаютъ, кромѣ мѣстныхъ жителей, привозятъ изъ окрестностей, своего употребленія.

Исключая ярмарокъ, въ Екатеринославѣ каждую недѣлю бываютъ два яра. На нихъ привозятъ во всякое время года хлѣбъ въ зернѣ и мукѣ, ражные и молочные продукты, домашнихъ птицъ, въ лѣтнее и осеннее змя огородные овощи, въ зимнее—преимущественно топливо.

Лѣснымъ строительнымъ матеріаломъ и даже лѣсомъ для отопленія атеринославъ снабжается посредствомъ сплава по рѣкѣ Днѣпру изъ гурній: Витебской, Смоленской, Минской, Могилевской, Черниговской и евской. Матеріаль этотъ покупается екатеринославскими промышленниками въ г. Екатеринославѣ и продается тамъ же, большею частію мѣстнымъ жителямъ и сосѣднимъ помѣщикамъ; но значительную часть лѣса правляютъ сухимъ путемъ въ отдаленныя мѣстности губерніи, даже къ регамъ Азовскаго моря.

Цѣны на первыя потребности жизни, въ теченіи года, бываютъ весьма разнообразны и большею частію зависятъ отъ состоянія дорогъ. Само собою разумѣется, что во время распутицы или разлива Днѣпра подвозъ скращается и цѣны значительно возвышаются.

Городскіе доходы простираются до 15,000 руб. сер., расходы также до 15,000 руб. сер., такъ что каждый годъ или бываетъ незначительная резервировка, или такой же остатокъ.

Екатеринославъ, по своему положенію, едва-ли можетъ возвыситься въ время мѣ. Главная причина невыгоднаго расположенія города, относительно торговли, заключается въ томъ, что онъ лежитъ выше пороговъ, но не столько много и другихъ, не столь важныхъ причинъ, которыя, однакожъ, въ совокупности, имѣютъ значеніе. Можно, кажется, безошибочно сказать, что Екатеринославъ будетъ поддерживаться только до тѣхъ поръ, пока въ немъ сосредоточено управленіе губерніи; безъ этого онъ можетъ значительно упасть.

### **Г. Верхнеднѣпровскъ.**

Уездный городъ Верхнеднѣпровскъ расположенъ на обоихъ берегахъ Самѣткани, въ 2-хъ верстахъ отъ впаденія ея въ Днѣпръ. По величинѣ своей, онъ уступаетъ даже многимъ казеннымъ селамъ.

Городу принадлежитъ земля 3,166 десятинъ, въ томъ числѣ подъ поройками 216½ десятинъ.

Улицъ 4. Одна изъ нихъ, на которой устроены лавки, имѣющія видъ мѣстечка, и собираются базары, называется Екатеринославскою. Всѣ эти

улицы довольно грязны и обстроены домами, неотличающимися отъ деревенскихъ построекъ.

Всѣхъ строеній въ городѣ 289. Изъ нихъ:

|                                |    |
|--------------------------------|----|
| Церковь православная . . . . . | 1. |
| Синагога еврейская . . . . .   | 1. |

Домовъ и другихъ зданій 287. Изъ нихъ:

|                                |      |
|--------------------------------|------|
| Казенныхъ: каменныхъ . . . . . | 1.   |
| деревянныхъ . . . . .          | 2.   |
| Частныхъ деревянныхъ . . . . . | 284. |

---

Итого . 287.

Общее число жителей 2,568. Изъ нихъ:

|                                      |        |
|--------------------------------------|--------|
| Дворянства . . . . .                 | 38.    |
| Духовенства . . . . .                | 35.    |
| Разночинцевъ . . . . .               | 55.    |
| Государственныхъ крестьянъ . . . . . | 1,160. |
| Дворовыхъ людей . . . . .            | 24.    |
| Отставныхъ солдатъ . . . . .         | 37.    |

Остальные — мѣщане.

Всѣхъ ремесленниковъ въ городѣ, съ подмастерьями, 37.

Въ городѣ имѣется два кирпичныхъ завода, на которыхъ выдѣлывается простаго кирпича на сумму 1,000 руб. сер. въ годъ.

Базаровъ бываетъ въ недѣлю три, на которые привозятся, изъ смежныхъ съ городомъ селеній, разныя жизненныя потребности и продаются, приблизительно, по слѣдующимъ цѣнамъ:

|                               |               |
|-------------------------------|---------------|
| За пудъ муки ржаной . . . . . | 35 коп. сер.  |
| — — — пшеничной . . . . .     | 50 — —        |
| — — — гречневой . . . . .     | 27 — —        |
| — — пшена . . . . .           | 60 — —        |
| — — крупъ . . . . .           | 40 — —        |
| — — соли крымки . . . . .     | 60 — —        |
| — — сѣна . . . . .            | 15 — —        |
| — четверть овса . . . . .     | 1 руб. 40 — — |

Ярмарокъ въ году 4: Евдокіевская 1-го марта, Проводская, Успенская 15 августа и Дмитриевская 26 октября; на нихъ производится торговля скотомъ, разными русскими товарами и сельскими произведеніями; сумма оборота на ярмаркахъ незначительная, въ сложности отъ 7,500 до 9,000 руб. сер.

Торговых лавок частных 22; въ нихъ производится торговля красными, бакалейными и простыми крестьянскими товарами.

Доходовъ городскихъ въ годъ среднимъ числомъ 1,250 руб. сер., расходу 1,046 р. с.

### Г. Новомосковскъ.

Незначительный уездный городъ Новомосковскъ построенъ на мѣстѣ бывшаго запорожскаго селенія Новоселицы, въ 22 верстахъ отъ бывшаго прежде г. Екатеринослава 1-го. Въ концѣ прошедшаго столѣтїя ему были присвоены права уезднаго города. Онъ расположенъ на правомъ берегу рѣки Самары, на песчаномъ грунтѣ, растянута въ длину, нѣтъ только 1½ версты ширины. Такая растянутость города произошла отъ того, что къ нему присоединены селенія и хутора, расположенныя вдоль рѣки. Окрестности города вдоль рѣки Самары довольно живописны; вблизи города есть роща и вообще прекрасный видъ на долину Самары. Городъ раздѣленъ на двѣ части, въ которыхъ состоитъ по 6-ти кварталовъ и по одному предмѣстью. Земли, принадлежащей городу—5,014 десятинъ, въ томъ числѣ 878 десятинъ лѣса, 1,272 подъ поселеніями, остальные подъ пахатью и выгономъ.

Церквей православныхъ 3, всѣ онѣ деревянныя; но одна, по странности своей архитектуры, заслуживаетъ вниманія. Она построена, по сказаніямъ старожиловъ, какимъ-то простымъ Запорожцемъ, неизвѣстно въ какомъ году. Церковь небольшая и на ней возвышаются девять главъ огромнаго размѣра, сравнительно съ ея величиною. Если сказаніе справедливо, то нужно удивляться, какъ могъ человѣкъ, непосвященный въ архитектурное искусство, выстроить подобное зданіе столь прочно, что до сего времени оно существуетъ невредимо. Смотри на эту церковь, кажется, что тяжесть ея крыши, обремененной многими главами, должна обрушить самое зданіе.

Кромѣ церквей, есть еврейская синагога, также деревянная.

Домовъ въ городѣ 1,580; изъ нихъ каменныхъ частныхъ 3, прочіе всѣ деревянныя, построенные большею частію по образцу деревенскихъ.

Улицъ 20; но, по незначительности, онѣ еще не имѣютъ названій и не распланированы.

Всѣхъ жителей въ Новомосковскѣ считается 9,786, въ томъ числѣ Евреевъ 580. Изъ этого числа:

|                                     |     |
|-------------------------------------|-----|
| Духовенства православнаго . . . . . | 59  |
| — Еврейскаго . . . . .              | 7   |
| Дворянъ потомственныхъ . . . . .    | 173 |

|   |     |
|---|-----|
| Дворянъ личныхъ . . . . .                         | 170 |
| Купцовъ . . . . .                                 | 230 |
| Людей, служащихъ въ разныхъ вѣдомствахъ . . . . . | 7   |
| Отставныхъ солдатъ . . . . .                      | 339 |
| Безсрочноотпущенныхъ . . . . .                    | 128 |
| Солдатскихъ сыновей . . . . .                     | 95  |
| Дворовыхъ крестьянъ . . . . .                     | 69  |

Остальные—мѣщане и государственные крестьяне; по-  
слѣднихъ довольно много, именно . . . . . 6,635

Ярмарокъ въ Новомосковскѣ 3: 1-я — Маслянская, 3-хъ дневная, въ Сырной недѣлѣ; 2-я—Проводская, также 3-хъ дневная, на первой недѣлѣ послѣ Свѣтлаго Христова Воскресенья, и 3-я — Преображенская, съ 1-го по 9-е августа. На первыхъ двухъ оборотъ бываетъ небольшой, всего около 10,000 руб. сер. Но на третью пригоняется въ значительномъ числѣ рогатый скотъ и лошади, а также привозятся разные другіе товары, всего на сумму среднимъ числомъ до 290,000 руб. сер., продается же товару и скота на сумму около 210,600 руб. сер. Товары на ярмарку привозятъ преимущественно екатеринославскіе купцы; скотъ же пригоняется разными торговцами и поселянами Екатеринославской губерніи, а покупается большими гуртами, преимущественно для снабженія мясомъ Москвы и С.-Петербурга.

Покупателей скота прибываетъ на ярмарку изъ разныхъ мѣстъ Имперіи до 25 человекъ. Лошади приводятся съ заводовъ помѣщиковъ Екатеринославской губерніи, а также большіе табуны простыхъ лошадей пригоняли для продажи Татары изъ Таврической губерніи.

Въ числѣ покупателей лошадей бываютъ ремонтеры и разнаго рода барышники.

Базары въ городѣ установлены по воскресеньямъ и пятницамъ; на нихъ собираются окрестные жители, для продажи съѣстныхъ припасовъ и топлива.

Приблизительныя цѣны на разные жизненные продукты:

|   |                |
|---|----------------|
| За пудъ мяса . . . . .                    | 1 руб. 60 коп. |
| — — масла коровьяго . . . . .             | 7 —            |
| — — четверть муки ржаной . . . . .        | 3 — 70 —       |
| — — — пшеничной . . . . .                 | 4 — 90 —       |
| — — крупъ . . . . .                       | 7 — 25 —       |
| — пудъ соли . . . . .                     | — — 70 —       |
| — — масла постнаго . . . . .              | 7 — 50 —       |
| — 1 сажень дровъ 3-хъ полѣнныхъ . . . . . | 12 —           |

Хотя въ городѣ Новомосковскѣ заводовъ немного, всего 9, но сумма производства довольно значительная.

На нихъ выработываютъ:

|  |              |
|--|--------------|
| На салотопныхъ — сала на . . . . .                   | 143,490 руб. |
| — воскобойныхъ — меду и воску на . . . . .           | 1,040 —      |
| — кожевенныхъ — подошвъ и сапожнаго товару . . . . . | 30,000 —     |
| <hr/>  |              |
| Итого на . . . . .                                   | 174,500 —    |

Всѣхъ рабочихъ на этихъ заводахъ бываетъ около 32-хъ человекъ.

Училища: 1) уѣздное, 2) приходское, 3) казенное еврейское перваго зряда и 4) частная женская школа, на степени приходскаго училища. Всѣхъ этихъ заведенійхъ учащихся 141.

Доходы г. Новомосковска простираются до 3,731 р. въ годъ, расходы оло 3,566 руб. сер.

### Г. Павлоградъ.

По преданію, г. Павлоградъ основанъ казакомъ Хижнякомъ, вскорѣ по ичтоженіи Запорожской Сѣчи. Первоначальное заселеніе носило названіе *Матвеевки* и состояло изъ нѣсколькихъ небольшихъ хижинъ; но выгодное мѣсто, выбранное основателемъ (на большомъ чумацкомъ трактѣ изъ Харьковской губерніи по прямому пути въ Крымъ) вскорѣ увеличило народонаселеніе Матвеевки, получившей въ то время названіе *Луцкаго села*, въ немъ былъ помѣщенъ штабъ пикинернаго полка. Въ 1780 году Луцкое обращено въ городъ, подъ названіемъ *Павлоградъ*.

Г. Павлоградъ построенъ на равнинѣ, около рѣки Волчьей, въ 20-ти верстахъ слишкомъ отъ впаденія ея въ Самару. Р. Волчья течетъ съ западной стороны города, образуя небольшой, обращенный къ нему выдающуюся стороною изгибъ; отъ Волчьей отдѣляется рукавъ, окружающій родъ съ южной и восточной сторонъ, подъ названіемъ р. Гнѣздки, впадающей въ Самару. Съ сѣверной же стороны города, въ разстояніи оло 2-хъ верствъ, беретъ начало р. Кочерга, также впадающая въ Самару. Такимъ образомъ Павлоградъ со всѣхъ сторонъ окруженъ рѣками, ли притомъ взять въ соображеніе, что и самая р. Самара протекаетъ съ сѣверной стороны города, въ разстояніи отъ него не болѣе 4-хъ верствъ.

При крайне дурномъ состояніи всѣхъ вообще переправъ въ Екатеринославской губерніи, такое положеніе города лишаетъ его весною, на нѣсколько времени, сообщенія какъ съ губернскимъ городомъ, такъ и по льдистой чумацкой дорогѣ съ г. Харьковымъ; по крайней мѣрѣ сообщеніе ими бываетъ весьма затруднительно.



Р. Волчья обыкновенно разливается версты на двѣ, сносить мостъ, переправа черезъ нее возможна только на дубахъ большаго размѣра (\*).

Р. Самара также, при разливѣ своемъ, сносить мостъ и, заливая значительную часть пространства между сел. Вербками (на Самарѣ), отстоящимъ на 4 версты отъ города, дѣлаетъ это пространство, по вязкости грунта, весьма труднымъ къ проваду.

Почва, на которой построенъ городъ, песчаная, и вообще песчаный грунтъ простирается по юго-восточную сторону города версты на 10 съ сѣвера около береговъ Самары и р. Кочерги есть значительныя болотистыя пространства.

Окрестности города болѣе разнообразны, чѣмъ другихъ мѣстностей губерніи, но не отличаются красотою. Павлоградъ лежитъ на равнинѣ; только одинъ старинный садъ, примыкающій къ городу, по другую сторону р. Волчьей, украшаетъ окрестности. Садъ этотъ принадлежитъ частному лицу и находится въ большомъ запущеніи. Городъ построенъ на 181 десятинѣ, по Высочайше утвержденному плану; на кварталы и частіи не дѣлится.

Городу принадлежитъ 2,905 десятинъ земли, изъ которой неудобна 304 десятины. Въ числѣ 2,905 десятинъ, 160 десятинъ строеваго лѣса, что весьма важно для города и составляетъ, по здѣшнимъ цѣнамъ, порядочный капиталъ.

Всѣхъ жителей въ городѣ 7,143 души (обоего пола); изъ нихъ:

|                                  |       |
|----------------------------------|-------|
| Дворянъ потомственныхъ . . . . . | 56    |
| — личныхъ . . . . .              | 278   |
| Духовенства . . . . .            | 48    |
| Купечества . . . . .             | 86    |
| Почетныхъ гражданъ . . . . .     | 6     |
| Крестьянъ . . . . .              | 3,912 |

А остальные — мѣщане.

Въ Павлоградѣ есть 2 православныя церкви: одна — каменная, хорошо выстроенная и достаточно обширная по величинѣ города и прихода, другая — деревянная.

Зданій всѣхъ 1,117, изъ нихъ:

|                             |   |
|-----------------------------|---|
| Казенное каменное . . . . . | 1 |
| деревянное . . . . .        | 1 |

(\*) Такъ какъ черезъ Волчью проходитъ почтовая дорога отъ г. Екатеринослава въ Бахмутъ и далѣе, то правительство обязало подрядчиковъ имѣть весною дубы для переправы, но это не исполняется ими въ точности и задержки при переправѣ бывають весьма продолжительныя.

|                              |       |
|------------------------------|-------|
| Частныхъ каменныхъ . . . . . | 2     |
| деревянныхъ . . . . .        | 1,113 |

Купеческихъ магазиновъ и складовъ нѣтъ, а гостинные ряды въ на-  
ящемъ видѣ весьма бѣдны, но строятся хорошіе каменные, окончаніе  
горыхъ предполагается лѣтъ черезъ 5-ть.

Постройка домовъ въ городѣ весьма посредственная: они всѣ большою  
стю небольшие и низкіе, покрытые деревомъ или соломой.

Улицъ въ городѣ 7 и всѣ онѣ прямыя и широкія; съ перваго взгляда  
жно замѣтить, что городъ правильно распланированъ; улицы одна-  
жъ не вымощены и во время засухъ покрыты слоемъ глубокаго песку;  
мою и въ дождливое время онѣ не такъ грязны, какъ въ другихъ горо-  
хъ Екатеринославской губерніи.

Лавокъ въ городѣ 30, въ которыхъ торгуютъ краснымъ товаромъ и  
зными другими мелочными потребностями.

Ярмарокъ 3, одна — Великопостная, начинается со второй недѣли Ве-  
каго поста; другая—Вознесенская, съ 20 мая, а третья—Евстафьевская,  
20 сентября. Каждая изъ нихъ продолжается нѣсколько дней; привозъ  
на каждую изъ нихъ не превышаетъ суммы 25,000 руб. серебромъ.  
авный предметъ торговли на ярмаркахъ составляетъ рогатый скотъ;  
) кромѣ того, съѣзжаются купцы съ разными товарами и сбываютъ ихъ  
родскимъ и окрестнымъ жителямъ. Болѣе важна, по количеству привоза  
сбыта, Вознесенская ярмарка.

Базары бываютъ по праздничнымъ днямъ, а также по средамъ и пят-  
щамъ. Въ эти дни окрестные поселяне привозятъ разнаго рода съѣстные  
ипасы и топливо, преимущественно кизякъ.

Фабрика табачная 1, снабжающая табакомъ не только городъ, но и весь  
здѣ. Заводовъ салотопныхъ 4, на которыхъ работаетъ около 50 чело-  
жъ. Годичный оборотъ на фабрикѣ и заводахъ простирается до 23,000  
уб. серебромъ.

Въ городѣ ремесленниковъ въ настоящее время 40 человекъ, при нихъ  
кое же число подмастерьевъ и работниковъ.

Цѣны на первыя потребности жизни бываютъ:

|   |             |
|---|-------------|
| За пудъ хлѣба печенаго бѣлаго . . . . .   | 1 руб.      |
| — — — — — ржаного . . . . .               | » — 40 коп. |
| — — говядины . . . . .                    | 1 — 70 —    |
| — — баранины . . . . .                    | 1 — 10 —    |
| — — сала свиного . . . . .                | 5 — » —     |
| — кварту масла постнаго . . . . .         | » — 40 —    |
| — 1 сажень дровъ 3-хъ погонныхъ . . . . . | 15 — » —    |

Училища: 1) уѣздное, 2) приходское и 3) казенное еврейское 1-го разряда. Во всѣхъ этихъ заведеніяхъ учащихся 126.

Доходы города Павлограда простираются до 3,401 р. сер., а расходъ до 3,815 руб. сер. въ годъ.

### Г. Александровскъ.

Уѣздный городъ Александровскъ въ настоящее время, подобно Славносербску и Верхнеднѣпровску, есть одинъ изъ самыхъ незначительныхъ городовъ въ губерніи, едва отличающійся отъ казенныхъ селъ.

При основаніи города предполагалось, что въ немъ сосредоточится значительная торговля, потому что онъ лежитъ ниже пороговъ; однако предположеніе это не сбылось. Мѣстечко Никополь взяло перевѣсъ, находясь въ болѣе выгодномъ положеніи. Тѣмъ не менѣе, г. Александровску предстоитъ выгодная будущность, какъ пункту, отъ котораго начинается низовое пароходство по Днѣпру.

Городъ расположенъ на лѣвомъ берегу Днѣпра, отъ котораго впрочемъ находится въ близкомъ разстояніи только въ половинѣ. На краю города протекаетъ р. Московка, выходящая изъ степи, а за нею поселена менонистская колонія Шенвизъ.

Окрестности города довольно живописны, но за то въ немъ нѣтъ ни одного строенія, заслуживающаго вниманія. Онъ построенъ на 264-хъ десятинахъ, имѣетъ соборную церковь деревянную, незамѣчательной архитектуры, и небольшую каменную въ тюремномъ замкѣ.

Кромѣ того, другихъ казенныхъ и частныхъ построекъ находится:

|   |     |
|---|-----|
| Каменный тюремный замокъ . . . . .          | 1   |
| Деревянная еврейская школа . . . . .        | 1   |
| Домовъ каменныхъ . . . . .                  | 3   |
| — деревянныхъ . . . . .                     | 469 |
| Каменный провіантскій магазинъ . . . . .    | 1   |
| Лавокъ, весьма впрочемъ невидныхъ . . . . . | 15  |
| Итого . . . . .                             | 490 |

Городу принадлежитъ земли 2,047 десятинъ.

Улицъ всѣхъ 4, преимѣющихся названій, похожихъ болѣе на незначительные переулки и довольно грязныхъ.

Общее число жителей въ городѣ 2,849 душъ, въ томъ числѣ Евреевъ 156. Изъ всего числа жителей:

|                                  |     |
|----------------------------------|-----|
| Дворянъ потомственныхъ . . . . . | 48  |
| — личныхъ . . . . .              | 143 |

|                                     |    |
|-------------------------------------|----|
| Духовенства православнаго . . . . . | 27 |
| Разночинцевъ . . . . .              | 15 |
| Крестьянъ дворовыхъ . . . . .       | 16 |
| Отставныхъ солдатъ . . . . .        | 40 |

Остальные—мѣщане и нѣсколько купцовъ 3-й гильдіи.

Всѣхъ ремесленниковъ съ подмастерьями и работниками 38.

Фабрикъ вовсе нѣтъ, а заводовъ 2: кирпичный 1 и салотопный 1. Производство на нихъ едва достигаетъ суммы 20.000 р. сер.

Ярмарокъ 3: первая — Георгіевская, 23-го апрѣля; вторая — Петропавловская, 29-го іюня, и третья — Покровская, 1-го октября; на первыхъ двухъ привозъ не превышаетъ 40,000, а на послѣдней доходитъ до 10,000 руб. сер.

На эти ярмарки привозятъ разные товары, необходимые въ домашнемъ быту окрестныхъ жителей; но важныхъ предметовъ торговли, т. е. шерсти, скота, лошадей, сала и т. п. не бываетъ.

Цѣны на жизненные припасы и другія потребности слѣдующія:

|   |          |
|---|----------|
| За пудъ хлѣба печенаго ржанаго . . . . .        | 50 к.    |
| — — крупъ пшеничныхъ . . . . .                  | 90 —     |
| — — — гречневыхъ . . . . .                      | 1 р. — — |
| — четверть картофеля . . . . .                  | 3 — 20 — |
| — пудъ мяса говяжьяго . . . . .                 | 1 — 50 — |
| — — — бараньяго . . . . .                       | 1 — 50 — |
| — — сала бараньяго . . . . .                    | 4 —      |
| — — масла коровьяго свѣжепросоленнаго . . . . . | 5 — 20 — |
| — — — постнаго . . . . .                        | 5 —      |
| — — осетра свѣжаго . . . . .                    | 3 —      |
| — — стерляди свѣжей . . . . .                   | 2 —      |
| — — сѣна степнаго хорошаго . . . . .            | 10 —     |
| — возъ кирпича (кизяка) . . . . .               | 45 —     |

Въ настоящее время дѣятельность жителей г. Александровска начинаетъ усиливаться. Можно предполагать, что со временемъ въ немъ будетъ производиться довольно важная торговля хлѣбомъ и лѣсными предметами. Жители города хорошо понимаютъ это и чрезвычайно возвысили цѣны на городскія земли подъ постройки. Нѣкоторые спекулянты предполагаютъ строить большіе каменные дома. Впрочемъ, это вѣроятно въ томъ предположеніи, что черезъ городъ пройдетъ желѣзная дорога, что едва-ли когда нибудь состоится.

Училища: 1) уѣздное, 2) приходское и 3) пансіонъ благородныхъ дѣвицъ. Во всѣхъ—учащихся обоего пола 113.

Доходы г. Александровска составляютъ около 2,272 руб. сер., а расходы около 2,165 руб. сер. въ годъ.

### **Г. Бахмутъ.**

Г. Бахмутъ основанъ въ 1701 г., по повелѣнію Петра Великаго. Поводомъ къ основанію его было открытіе въ этихъ мѣстахъ соляныхъ копей и желаніе Петра Великаго устроить соляныя варницы, дабы тѣмъ освободиться отъ необходимости закупать соль въ Крыму, тогда еще непринадлежавшемъ Россіи. Чтобы обезпечить столь важный пунктъ отъ набеговъ Нагайцевъ, Крымцевъ и даже самихъ Запорожцевъ, въ немъ былъ первоначально построенъ укрѣпленный острогъ, а вслѣдъ за тѣмъ, въ 1703 году, возведены незначительныя укрѣпленія, достаточныя впрочемъ для защиты отъ грабительствъ вышеупомянутыхъ сосѣдей. Въ 1731 году эти укрѣпленія были усилены, а въ царствованіе Императрицы Елисаветы Петровны, въ Бахмутъ помѣщенъ былъ штабъ Бахмутскаго гусарскаго полка, составленный изъ двухъ гусарскихъ полковъ—Шевича и Депперадовича. Тогда Бахмутъ былъ важнѣйшимъ укрѣпленнымъ пунктомъ для защиты водворявшагося поселенія въ стѣняхъ. Онъ получилъ городскія права и вообще принялъ видъ города еще въ 1770-хъ годахъ, когда въ немъ былъ основанъ магистратъ. Но по мѣрѣ распространенія русскаго владычества болѣе на югъ, посредствомъ оружія и постепеннаго населенія края, Бахмутъ терялъ свое значеніе и наконецъ, съ распространеніемъ предѣловъ Имперіи до береговъ Чернаго моря, низошелъ до степени незначительнаго уѣзднаго города. По своему мѣстному положенію, онъ вѣроятно не возвысится въ торговомъ, промышленномъ или какомъ-либо другомъ отношеніи; но какъ одинъ изъ древнѣйшихъ городовъ Екатеринославской губерніи и притомъ лежащій на пересѣченіи двухъ значительныхъ трактовъ: отъ Харькова на Таганрогъ и Ростовъ, и отъ Кіева на Екатеринославъ въ Землю Войска Донскаго, онъ, сравнительно съ другими городами въ губерніи, обстроенъ гораздо лучше, почти на половину каменными строеніями, и можетъ быть, съ увеличеніемъ народонаселенія, еще значительно улучшится.

Бахмутъ построенъ въ долинѣ р. того же названія, по обвѣмъ ея сторонамъ, на почвѣ черноиловатой и глинистой.

Городъ, по Высочайше утвержденному плану, можетъ занимать 349 десятинъ, но до сего времени застроено только 135.

Окрестности города довольно скучны; хотя почти со всѣхъ сторонъ

идиются возвышенности, исключая промежутка, образуемаго течениемъ рѣки; но недостатокъ лѣсовъ и растительности вообще дѣлаетъ ихъ живописными. Почва, на которой построенъ городъ, крайне размокаетъ въ дождливое время, и отъ этого образуется столь глубокая и вязкая грязь, то осенью и отчасти зимою, во время оттепелей, сообщеніе въ самомъ городѣ дѣлается весьма затруднительнымъ. По разскаву мѣстныхъ жителей, нерѣдко экипажи вязнуть въ грязи на площади или въ улицахъ, и ытаскиваются только волами.

Рѣчка Бахмутъ раздѣляетъ городъ на двѣ неравныя половины. 1-я часть, расположенная на лѣвой сторонѣ рѣки, обширнѣе и лучше второй. Свая рѣка въ сухое время столь мелководна, что воды въ ней едва имѣется на 1 футъ; но во время разлива, вода значительно поднимается, сноситъ юсть льдинами, и сообщеніе между двумя частями города прерывается на нѣкоторое время. Отъ сильныхъ дождей вода также прибываетъ иногда лишкомъ на аршинъ.

Одно изъ важнѣйшихъ неудобствъ города заключается въ недостаткѣ хорошей воды для питья. Почва, на которой построенъ г. Бахмутъ, пропитана, такъ сказать, солью, и въ городѣ только въ 4-хъ пунктахъ имѣется болѣе прѣсная вода. Совершенно прѣзвойный источникъ, изъ котораго жители берутъ для питья воду, находится въ 4-хъ верстахъ за городомъ. Вода въ р. Бахмутѣ еще болѣе солона и неприятна, чѣмъ въ колодцахъ.

На городской землѣ находятся слои алебастра; ломка его отведена городовымъ магистратомъ только въ нѣсколькихъ пунктахъ и отдается съ торговъ за 625 руб. сер. въ годъ.

Городской землѣ считается:

|                                     |       |        |
|-------------------------------------|-------|--------|
| Пахатной . . . . .                  | 940   | десят. |
| Подъ выгономъ для настищъ . . . . . | 2,664 | —      |
| <hr/>                               |       |        |
| Итого . . . . .                     | 3,604 | —      |

Всѣхъ жителей въ г. Бахмутѣ считается 9,197. Изъ нихъ:

|                       |        |
|-----------------------|--------|
| Дворянъ . . . . .     | 376.   |
| Духовенства . . . . . | 169.   |
| Купечества . . . . .  | 744.   |
| Крестьянъ . . . . .   | 4,533. |

Остальные—мѣщане.

Въ городѣ есть двѣ площади: одна — главная, достаточно обширная, среди которой выстроены каменные ряды лавокъ и магазиновъ, вторая—торговая, на которой бываютъ ярмарки.

Всѣхъ улицъ—29; между ними важнѣйшія и лучше устроенныя: Бс

шая Харьковская и Екатеринославская; прочія приводятся въ планнѣ видѣ по мѣрѣ перестройки домовъ.

Церквей православныхъ — 5, изъ нихъ 2 каменные и 3 деревянные. По древности замѣчательна соборная церковь, которой сооруженіе приписывается Императору Петру Великому, но въ архитектурномъ отношеніи она не заслуживаетъ особеннаго вниманія. Кромѣ православныхъ церквей, въ городѣ есть еще Римско-католическій молитвенный домъ и Еврейская синагога.

Домовъ въ Бахмутѣ считается 1,939. Изъ нихъ:

|              |                     |        |
|--------------|---------------------|--------|
| Каменныхъ:   | казенныхъ . . . . . | 2.     |
| —            | частныхъ . . . . .  | 39.    |
| Деревянныхъ: | казенныхъ . . . . . | 4.     |
| —            | частныхъ . . . . .  | 1,897. |

Изъ каменныхъ домовъ довольно много есть двухъэтажныхъ и хорошо выстроенныхъ.

Училища: 1) уѣздное, 2) духовное и приходское, 3) частный женскій пансіонъ благородныхъ дѣвицъ, 4) частная женская школа и 5) новооткрытое еврейское училище 1-го разряда; частныхъ училищъ первостепенныхъ хедеровъ 5. Во всѣхъ этихъ заведеніяхъ—учащихся 367.

Всѣхъ торговыхъ магазиновъ и лавокъ въ городѣ 149. Изъ нихъ:

|   |     |
|---|-----|
| Магазиновъ галантерейныхъ вещей . . . . .                                 | 1.  |
| Каменный гостинный дворъ на центральной площади, въ немъ лавокъ . . . . . | 52. |
| Деревянныхъ лавокъ . . . . .  | 90. |
| Винныхъ погребовъ . . . . .   | 4.  |

Въ нихъ производится торговля большею частію всѣми предметами, необходимыми для ежедневнаго обихода, какъ городскихъ жителей, такъ и живущихъ въ уѣздѣ. Оптовая же торговля производится во время ярмарокъ. Кромѣ сего, городъ снабжается разными съѣстными припасами и топливомъ — сельскими жителями, привозжающими на базары, по воскресеньямъ, средамъ и пятницамъ.

Цѣны на первыя потребности жизни слѣдующія:

За пудъ хлѣба печенаго:

|                              |                |
|------------------------------|----------------|
| — — — пшеничнаго . . . . .   | 1 руб. 60 коп. |
| — — — ржаного . . . . .      | 1 — 20 —       |
| — — говядины . . . . .       | 2 — » —        |
| — — рыбы мелкой . . . . .    | 2 — » —        |
| — — масла постнаго . . . . . | 4 — » —        |
| — — соли крымки . . . . .    | » — 60 —       |

Въ городѣ Бахмутѣ каждый годъ бываетъ 3 ярмарки: первая называется *Среднепостною*—13 марта, продолжается два дня. Вторая—*Петропавловская*, 29 июня, 6 дней. Третья—*Рождество-Богородицкая*, 8 сентября, 5 дней. На всѣ эти ярмарки привозится товаровъ на сумму около 15,000 руб. сер. Главнѣйшіе предметы торговли суть: сукна разныхъ знь, шерстяныя, шелковыя, бумажныя и пуховыя ткани; издѣлія мѣдныя желѣзныя; стекло, хрусталь, фаянсъ, фарфоръ, глиняная и деревянная посуда; кофе, чай и бакалейные товары; рогатый скотъ и овцы разныхъ породъ; табунныя лошади, пригоняемыя не только изъ разныхъ окрестныхъ мѣстъ, но даже изъ Земли Войска Донскаго, Кубанской области, Ставропольской и Таврической губерній.

Заводская промышленность въ Бахмутѣ неразвита, хотя всѣхъ заводовъ 14. Изъ нихъ:

|                           |    |
|---------------------------|----|
| Салотопныхъ . . . . .     | 6. |
| Кирпичныхъ . . . . .      | 4. |
| Свѣчно-сальный . . . . .  | 1. |
| Свѣчно-восковой . . . . . | 1. |
| Мыльный . . . . .         | 1. |
| Воскобойный . . . . .     | 1. |

На этихъ заводахъ, во время производства работъ, употребляется рабочихъ около 83 человекъ. Вырабатывается въ годъ на сумму около 10,000 руб. сер.

Всѣхъ ремесленниковъ въ городѣ, съ подмастерьями, 562 человекъ.

Изъ этого видно, что, сравнительно съ числомъ жителей, число ремесленниковъ составляетъ выгодную пропорцію; но, принимая въ соображеніе большую потребность ремесленныхъ издѣлій въ окрестностяхъ города, а пропорція окажется не вполне достаточною.

Доходы города Бахмута простираются до 3,454 руб. сер.; расходы же въ 1857 году составили 4,103 руб. сер., впрочемъ передержка слугается не каждый годъ.

### Г. Славяносербскъ.

Преждебывшій заштатный городъ *Донецкъ*, сдѣланный уезднымъ въ 18 году, Славяносербскъ расположенъ на покатости праваго берега р. Севернаго Дона; онъ принадлежитъ къ самымъ незначительнымъ городамъ губерніи. Рѣка Северный Донецъ протекаетъ вблизи города двумя рукавами, изъ которыхъ ближайшій, носящій названіе *Мертваго Дона*, находится въ разстояніи 1 версты. Городъ занимаетъ въ длину до 2 версты, въ ширину отъ 200 до 400 сажень.



Не смотря на близость рѣки, въ Славяносербскѣ ощущается недостатокъ въ водѣ. Въ городскихъ колодцахъ она весьма дурнаго свойства, равно какъ и въ Мертвомъ Донцѣ; но большая часть жителей довольствуется ею въ необходимости, не имѣя средствъ пользоваться лучшею водою изъ Живаго Донца, протекающаго въ 2½ верстахъ отъ города.

Жителей въ городѣ считается 2,515. Изъ нихъ:

|                           |        |
|---------------------------|--------|
| Дворянства . . . . .      | 30.    |
| Духовенства . . . . .     | 216.   |
| Крестьянъ . . . . .       | 1,008. |
| Дворовыхъ людей . . . . . | 125.   |

Остальные — мѣщане.

Церковь 1 деревянная и 1 молитвенный домъ.

|   |      |
|---|------|
| Казенныхъ зданій . . . . .                  | 4.   |
| Частныхъ домовъ . . . . .                   | 410. |
| Магазиновъ и складовъ купеческихъ . . . . . | 3.   |
| Земли, принадлежащей городу 1,629 десятинъ. |      |
| Улицъ въ городѣ . . . . .                   | 3.   |

Училища: уздное и приходское.

Всѣхъ ремесленниковъ въ Славяносербскѣ — 30; ремесла ихъ проводятся по мѣрѣ надобности, для жителей г. Славяносербска.

Въ Славяносербскѣ имѣется 1 кирпичный заводъ, на которомъ производится выдѣлка кирпича на сумму 800 руб. сер.

На базары обыкновенно привозятся продукты первыхъ потребностей жителями окрестныхъ селеній и продаются по нижеслѣдующимъ цѣнамъ:

|                                      |            |
|--------------------------------------|------------|
| За четверть муки пшеничной . . . . . | 10 р. сер. |
| — — — ржаной . . . . .               | 5 — 25 к.  |
| — — — овса . . . . .                 | 4 — 52 —   |
| — — — ячменя . . . . .               | 4 — 15 —   |
| — — — картофеля . . . . .            | 1 — 40 —   |
| — — — проса . . . . .                | 2 — 50 —   |

Ярмарокъ въ городѣ — 3: первая — въ недѣлю Вай, вторая — царя Константина 21 мая, третья — Екатерининская 24 ноября. На первой ярмаркѣ торгуютъ преимущественно скотомъ, оборотъ бываетъ отъ 7-ми до 10 тысячъ руб. сер.

Лавокъ — 18. Предметы торговли въ нихъ: красный, черный и москательный товаръ. Всѣ вообще товары красные и бакалейные получаютъ изъ Харькова.

Городскихъ доходовъ въ годъ 950, а расходовъ 817 руб. сер.

## Г. Ростовъ (на Дону).

По своему весьма выгодному географическому положенію, онъ, въ настоящее время, есть одинъ изъ важнѣйшихъ торговыхъ пунктовъ Екатеринославской губерніи; будущность же обѣщаетъ Ростову достигнуть первенства на югъ Россіи, если только правительство не оставитъ его своимъ постояннымъ попеченіемъ. Стоитъ рассмотреть положеніе этого пункта на картѣ, чтобы вполне убѣдиться въ вышесказанномъ.

Еще въ 1748 году мѣстность, на которой находятся нынѣ г.г. Ростовъ, Нахичевань и крѣпость Св. Димитрія, была совершенной пустыней; только въ 1761 году, по указу Императрицы Елисаветы Петровны, основана крѣп. в. Димитрія Ростовскаго, вмѣсто бывшей вблизи ея крѣп. Св. Анны; гдѣ начинается существованіе Ростова. Какъ крѣп. Св. Анны, такъ и бывший прежде ретраншаментъ, построенный еще по повелѣнію Петра Великаго, находившіеся въ недалекомъ разстояніи отъ вновь основанной крѣп. в. Димитрія (Ростова), имѣли назначеніе составлять опорные пункты для держанія буйнаго казачества въ повиновеніи, а, въ случаѣ надобности, и для дѣйствій противъ Турокъ. Но оба эти пункта были найдены невыгодными по мѣстоположенію, весьма способствовавшему развитію болѣзней въ крѣпостяхъ, почему и замѣнены: бывший ретраншаментъ — крѣпостью Св. Анны, въ царствованіе Императрицы Анны Иоанновны, а эта крѣпость — въ царствованіе Елисаветы Петровны, крѣпостью Св. Димитрія, вѣль которой, съ западной стороны, основанъ г. Ростовъ, а съ восточной г. Нахичевань, такъ что въ настоящее время г.г. Ростовъ и Нахичевань составляютъ, по расположенію, одинъ городъ, раздѣленный пространствомъ еще одной версты; только по управленію они отдѣлены одинъ отъ другаго.

Крѣп. Св. Димитрія расположена въ промежуткѣ между городомъ Ростовомъ и Нахичеванью. Она лежитъ противъ самаго урочища *Батый-Кодецъ*, на довольно возвышенномъ правомъ берегу р. Дона, въ окружности имѣетъ 1,650 сажень, укрѣплена была ровомъ и высокимъ землянымъ валомъ съ каменною одеждою; ворота и ходы были каменные; батареи защищали часть рѣки, которую называли *Темержиковскій постъ*.

Около этой-то крѣпости, переселенцы изъ кр. Св. Анны заняли Полуянку, образовавъ Полуденскій форштатъ, на восточной сторонѣ ея; но въ 1780 году они принуждены были перейти на западную сторону, уступивъ свои мѣста Армянамъ и тогда-то именно положили основаніе Ростову, получившему впрочемъ это названіе и сдѣланному уряднымъ городомъ въ 1796 году, когда указомъ Императора Павла I всѣ части Новой Россіи, т. е.

Екатеринославское и Вознесенское намѣстничества и Таврическая область слиты были въ одно цѣлое, подъ названіемъ Новороссійской губерніи.

Таможенная застава учреждена въ Ростовѣ въ 1835 году, и тогда изъ него было вывезено разныхъ предметовъ сбыта на 1.200,000 рубл. судовъ въ приходѣ было 490, а въ отходѣ 500; народонаселеніе простирается до 7,000 душъ обоюго пола; слѣдовательно участь города была упрочена.

Ростовъ, или лучше сказать кр. Св. Димитрія Ростовскаго на Дону находится подъ 47° 13' 6" сѣверной широты и 31° 7' восточной долготы (считая отъ Парижскаго меридіана). Городъ расположенъ на значительномъ возвышенномъ берегу правой стороны Дона, при устьѣ впадающей въ него рѣчки Темерники и только въ 20-ти верстахъ отъ гирлъ Дона, хотя одна изъ нихъ, самое сѣверное, или такъ называемый Мертвый Донецъ, начинается всего въ 8 верстахъ отъ г. Ростова.

Видъ города съ лѣвой стороны Дона, отъ Батайскаго дороги, весьма живописенъ; у подошвы его — широкая рѣка, покрытая сотнями судовъ по 4-мъ спускамъ тянутся къ ней безконечныя обозы и безчисленныя стада скота; на возвышеніи 8 церквей и ряды каменныхъ домовъ и магазиновъ (особенно прибрежныя) придаютъ ему видъ гораздо большей значительности нежели какую онъ имѣетъ въ самомъ дѣлѣ. Напротивъ, когда подъѣзжаешь къ Ростову съ Таганрогской дороги, онъ кажется осмью или девятью деревнями, слитыми вмѣстѣ, среди которыхъ виднѣются церкви и десяти два каменныхъ, двухъ-этажныхъ зданій. Улицы всѣ правильныя, и не смотря на слабость средствъ мѣстной полиціи, въ хорошую погоду кажутся опрятными и веселыми; за то когда пойдутъ дожди и грязь покроетъ все пространство улицъ и площадей, тогда всѣ сообщенія прекращаются, и безары пустибуть. Такова, въ общихъ чертахъ, наружность города.

Жителей въ г. Ростовѣ обоюго пола 12,701. Изъ нихъ:

|  |       |
|--|-------|
| Дворянъ потомственныхъ . . . . .       | 46.   |
| — личныхъ . . . . .                    | 174.  |
| Почетныхъ и личныхъ гражданъ . . . . . | 25.   |
| Духовенства православнаго . . . . .    | 102.  |
| Кулцовъ . . . . .                      | 1659. |
| Государственныхъ крестьянъ . . . . .   | 162.  |
| Вольныхъ матросовъ . . . . .           | 158.  |
| Армянъ . . . . .                       | 48.   |
| Солдатскихъ сыновей . . . . .          | 192.  |
| Безрочноотпускныхъ . . . . .           | 346.  |
| Разныхъ командъ . . . . .              | 556.  |
| Отставныхъ солдатъ съ женами . . . . . | 805.  |

Дворовыхъ людей . . . . . 78.  
Остальные—мѣщане.

По вѣроисповѣданіямъ:

Римско-католическаго . . . . . 110.  
Евангелическо-лютеранскаго . . . . . 14.  
Армяно-григоріанскаго . . . . . 48.  
Еврейскаго . . . . . 2252.

Остальные—православнаго исповѣданія и единовѣрцы.

*Примѣчаніе:* Въ отчетахъ Екатеринославскаго гражданскаго губернатора сказано, за 1857 годъ, въ г. Ростовѣ—12,701 житель, а по свѣдѣніямъ юдничаго за этотъ же годъ—15,824. Въ 1858 году народонаселеніе было увеличилось и достигло цифры 20,491, а въ 1859 году, число жителей уже превышало 24 тысячи. Изъ этихъ цифръ можно судить, какъ значительно увеличивается городъ Ростовъ и какъ важенъ этотъ пунктъ торговомъ отношеніи.

Училища: уѣздное и приходское, въ нихъ учащихся 178.

Домовъ и другихъ зданій въ г. Ростовѣ 3,123. Изъ нихъ:

Церквей православныхъ каменныхъ . . . . . 5.  
— — — — — деревянныхъ . . . . . 3.  
Часовня раскольничья . . . . . 1.  
Еврейская школа . . . . . 1.  
Казенныхъ домовъ каменныхъ . . . . . 10.  
— — — — — деревянныхъ . . . . . 7.  
Частныхъ домовъ каменныхъ . . . . . 378.  
— — — — — деревянныхъ . . . . . 2435.  
Магазиновъ каменныхъ . . . . . 50.  
— — — — — деревянныхъ . . . . . 22.  
Торговыхъ лавокъ каменныхъ . . . . . 138.  
— — — — — деревянныхъ . . . . . 73.

Кромѣ показанныхъ строеній, еще имѣется:

Мельницъ водяныхъ . . . . . 8.  
— вѣтряныхъ . . . . . 23.  
— дѣйствующихъ силою животныхъ и паровъ 3.  
Гостинницъ . . . . . 7.  
Постоялыхъ дворовъ . . . . . 30.  
Кандитерскихъ . . . . . 2.  
Харчевень . . . . . 4.  
Погребовъ винныхъ . . . . . 22.

|                                |     |
|--------------------------------|-----|
| Шерстмоекъ . . . . .           | 4.  |
| Питейныхъ домовъ . . . . .     | 17. |
| Водочныхъ магазиновъ . . . . . | 3.  |

Въ городѣ существуетъ въ настоящее время: военный госпиталь 2-го разряда, приютъ на 10 душъ мужскаго и на 10 женскаго пола, городская больница на 30 кроватей и благотворительный комитетъ.

Изъ церквей, по величинѣ и архитектурѣ, лучше другихъ кафедральный соборъ; онъ еще не вполне оконченъ, однакожъ служение въ немъ производится. Изъ другихъ строеній нѣтъ особенно замѣчательныхъ, но вообще есть много каменныхъ домовъ, двухъ-этажныхъ, такихъ размеровъ, что могли бы даже украсить второстепенныя улицы столицы.

Фабрикъ и заводовъ имѣется въ г. Ростовѣ:

|                             |           | На какую сумму<br>вырабатываютъ. |
|-----------------------------|-----------|----------------------------------|
| Чугунноплавильный . . . . . | 1         | 213,500                          |
| Кожевенныхъ . . . . .       | 4         | 62,265                           |
| Макаронныхъ . . . . .       | 1         | 29,125                           |
| Воскобойныхъ . . . . .      | 1         | 5,617                            |
| Канатныхъ . . . . .         | 2         | 23,117                           |
| Мыльный . . . . .           | 1         | 2,790                            |
| Салотопныхъ . . . . .       | 2         | 9,220                            |
| Табачныхъ . . . . .         | 5         | 13,561                           |
| Галетосухарныхъ . . . . .   | 2         | 14,000                           |
| Кирпичныхъ . . . . .        | 3         | 3,600                            |
| <b>Итого . . . . .</b>      | <b>22</b> | <b>376,795 р. с.</b>             |

Сбытъ издѣлій производится на мѣстѣ и отпускается въ города: Нахичевань, Таганрогъ, въ Землю Войска Донскаго, Кубанскую область и другія.

Внутренняя торговля Ростова оживляется двумя ярмарками: Вознесенскою и Рождество-Богородицкою (8 сент.), на которыя привозится товару на сумму: на первую — 650,732, а на вторую — 278,800 руб. сер. (\*).

Главнѣйшіе предметы торговли на ярмаркахъ составляютъ: скотъ и лошади, шелковыя, бумажныя и шерстяныя матеріи, галантерейныя вещи, разной выдѣлки кожи, холстъ и полотно, желѣзные товары и сахаръ, чай и другія колоніальныя произведенія.

Товары привозятъ частью изъ Москвы, частью же съ ярмарокъ: Нижегородской-Макарьевской; Полтавской-Ильинской и Харьковской-Крещен-

(\*) Въ 1860 году на эту ярмарку привезено было, вѣроятно, болѣе чѣмъ на миллионъ руб. сер., что можно было заключить при личномъ осмотрѣ ярмарки.

ской. Рогатый скотъ и отчасти лошади принадлежать къ важнѣйшимъ статьямъ торга на ярмаркахъ въ Ростовѣ. Они пригоняются изъ Кубанской области, Земли Войска Донскаго и даже изъ Ставропольской губернии; покупаются же, болѣею частью, для отправленія въ столичные города. А изъ Ростова отпускаются товары, находящіяся на купеческой биржѣ, привозимые изъ-за границы: вина разныхъ сортовъ, деревянное масло, рожки, орѣхи, кофе, ромъ и другіе.

Базарную торговлю составляютъ болѣею частью предметы сельскохозяйственной промышленности жителей ближнихъ мѣстъ, привозящихъ свои произведенія въ городъ ежедневно, а преимущественно по воскресеньямъ; эти предметы продаются по нижеслѣдующимъ цѣнамъ:

|                                  |                |
|----------------------------------|----------------|
| За пудъ муки пшеничной . . . . . | 1 руб. 20 коп. |
| — — — ржаной . . . . .           | » — 80 —       |
| — — пшеница . . . . .            | 1 — 50 —       |
| — — сала свиного . . . . .       | 5 — »          |
| — — сѣна . . . . .               | отъ 15 до 30 — |
| — — масла постнаго . . . . .     | 3 руб. 20 —    |
| — — мяса говяжьяго . . . . .     | 2 — »          |
| — — — бараньяго . . . . .        | 2 — »          |

Доходы г. Ростова простираются до 42,678, а расходы до 26,357 руб. серебромъ.

### Г. Луганскій Заводъ съ его округомъ (\*).

Городъ Луганскій Заводъ находится въ Славяносербскомъ уѣздѣ, при соединеніи р. Ольховой съ Луганью, въ 15 верстахъ отъ впаденія послѣдней въ Сѣверный Донецъ. По величинѣ своей и красотѣ построекъ, преимущественно каменныхъ, онъ можетъ назваться 5-мъ городомъ въ губерніи. Начало собственно Луганскому литейному заводу положено въ 1796 году, по поводу открытія въ окрестностяхъ каменнаго угля, съ цѣлю снабжать Черноморскій флотъ и южныя крѣпости орудіями и снарядами. Возлѣ этого литейнаго завода образовался городъ, носящій названіе—*Луганскій Заводъ*. Къ нему приписаны селенія, образовавшія округъ, состоящій нынѣ въ управленіи горнаго вѣдомства.

Въ составъ Луганскаго округа входят: вновь устроиваемое въ Бахмутскомъ уѣздѣ заведеніе для выплавки на каменномъ углѣ чугуна и каменно-угольные рудники: Лисичанскій, Успенскій, Городищенскій и Екатерининскій. Три послѣдніе въ настоящее время, по неизмѣннѣ сбыта угля,

(\*) Свѣдѣнія о Луганскомъ Заводѣ приведены за 1859 годъ.

не разрабатываются. Одинъ рудникъ расположенъ на земляхъ, непринадлежащихъ заводу, но съ предоставленіемъ права разработки безвозмездно, именно: на земляхъ государственныхъ имуществъ въ с. Городищѣ, Славяносербскаго уѣзда; на Екатерининскомъ же рудникѣ, лежащемъ при впаденіи р. Быстрой въ Донецъ, въ 40 верстахъ выше устья послѣдняго, разработка можетъ производиться съ платою въ правленіе Войска Донскаго за добычу угля по  $\frac{1}{2}$  коп. серебромъ съ пуда

Географическое положеніе Луганскаго завода опредѣлено: подъ 48° 35" с. ш. (метеорологическое обозрѣніе Россіи за 1857 годъ академика Купфера); но такъ какъ земли округа не далеко уклоняются на сѣверъ и почти всѣ лежатъ на западъ отъ завода, то ихъ безошибочно можно принять лежащими въ той же широтѣ. Положеніе округа само собою указываетъ, что климатъ его умеренный, съ тѣми въ немъ особенностями, какія общи для всѣхъ мѣстъ южной Россіи, именно: чрезвычайный зной въ лѣтнее время и частое отсутствіе дождей, порождающихъ нерѣдко неурожаи травъ и зерновыхъ хлѣбовъ; въ зимнее же время — особенное непостоянство погоды и рѣзкіе переходы въ температурѣ.

Принадлежащая округу земля, въ количествѣ 38,846 десят., не представляетъ одного нераздѣльнаго владѣнія и, находясь въ двухъ уѣздахъ, хотя и смежныхъ между собою, пересѣкается владѣніями государственныхъ крестьянъ и помѣщичьими имѣніями.

Общій характеръ поверхности земли представляетъ нѣсколько холмистую степь, мѣстами прорѣзанную глубокими оврагами, поросшими мелкимъ лѣсомъ и кустарникомъ, изобилующую мѣстами ключевою водою, въ особенности на каменноугольной формации, и терпящую недостатокъ въ ней на формации мѣловой. Земли, принадлежащія заводу, распределены слѣдующимъ образомъ:

| <i>Въ Славяносербскомъ уѣздѣ.</i>  |  | Земля.    | Лѣса.    |
|--|--|-----------|----------|
| При Луганскомъ заводѣ . . . . .  |  | 16,876 д. | 1,501 д. |
| На с.-з. отъ завода:   |  |           |          |
| При селеніи Желѣзномъ, въ 20 верстахъ отъ завода . . . . .                       |  | 200 »     | — »      |
| Близъ г. Славяносербска, въ 30 верстахъ отъ завода . . . . .                     |  | 25 »      | — »      |
| При селеніи Крымскомъ, въ 40 верстахъ отъ завода . . . . .                       |  | 250 »     | — »      |
| При с. Нижнемъ, въ 60 верстахъ отъ завода.                                       |  | 250 »     | — »      |
| На ю.-з. отъ завода, при Успенскомъ рудникѣ, въ 25 верстахъ отъ завода . . . . . |  | 104 »     | — »      |

*Въ Бахмутскомъ уѣздѣ.*

При Лисичанскомъ рудникѣ и селеніи 3-й ро-  
вѣ, въ 80 верстахъ отъ завода . . . . . 7,198 д. 1,996 д.

При с. Привольномъ, въ 10 верстахъ отъ Ли-  
ичанскаго рудника . . . . . 5,088 » — »

При с. Серебрянкѣ, въ 25 верстахъ отъ Ли-  
ичанскаго рудника . . . . . 5,257 » — »

На ю.-з. отъ завода.

При селеніи Корсунъ, въ 110 верстахъ отъ  
уганскаго завода, отведенная подъ устройство но-  
аго чугуноплавильнаго завода . . . . . 100 » — »

*Примѣчаніе.* Для избѣжанія лишннихъ подробностей при расчетѣ земли исключены  
лженя.

Общее пространство лѣсовъ округа (какъ выше показано) составляетъ  
,497 десятинъ. Расположены они по теченію р. Донца съ правой сто-  
оны и принадлежатъ, по свойствамъ своимъ, скорѣе къ дровянымъ лѣ-  
амъ, чѣмъ къ строевымъ.

Изъ земель, принадлежащихъ округу, считается до 2,987 десятинъ  
удобной; вся остальная принадлежитъ къ разряду чернозема, иногда смѣ-  
аннаго съ мѣломъ, но и въ послѣднемъ случаѣ — къ разряду плодород-  
ыхъ земель.

Относительно же всей губерніи, эти земли, какъ лежація въ Славя-  
осербскомъ и Бахмутскомъ уѣздахъ, не могутъ считаться первокачествен-  
ыми и нѣсколько уступаютъ въ плодородіи почвамъ сосѣднихъ уѣздовъ.

Общее населеніе округа по 10-й ревизіи простиралось до 13,032 душъ  
бого пола; въ томъ числѣ мужскаго 6,458 и женскаго 6,574 души.

Въ Луганскомъ горномъ округѣ существуетъ особенное сословіе, назы-  
ваемое *заводскимъ*, котораго общее число душъ считается: мужскаго пола  
,995 и женскаго — 5,126 душъ. Эти люди были приписаны къ Луган-  
кому литейному заводу для производства работъ и состояли на правахъ,  
ѣсколько сходныхъ съ бывшимъ крѣпостнымъ правомъ; трудъ ихъ былъ  
язателенъ. Нынѣ, при уничтоженіи въ Россіи крѣпостнаго права, послѣ-  
овало Высочайшее повелѣніе объ уничтоженіи заводскаго сословія и всѣ  
аботы на заводѣ будутъ теперь производимы посредствомъ вольнаго труда.

Въ составъ поселенія округа входятъ:

|                                       | Числомъ, |      |
|---------------------------------------|----------|------|
|                                       | муж.     | жен. |
| Служащіе офицеры и чиновники. . . . . | 43       | 26   |
| Дѣти ихъ. . . . .                     | 15       | 39   |



|   |            |            |
|---|------------|------------|
| Отставные офицеры и чиновники . . . . . | 30         | 54         |
| Неслужащіе дворяне . . . . .            | 11         | 10         |
| Духовные . . . . .                      | 38         | 42         |
| <b>Всего . . . . .</b>                  | <b>137</b> | <b>171</b> |

Кромѣ того, лицъ купеческаго сословія считается 415.

Остальные, за исключеніемъ заводскаго сословія, принадлежать къ разнымъ другимъ классамъ народонаселенія, но ихъ вообще незначительное число.

Населеніе округа сосредоточено въ 4-хъ пунктахъ, изъ которыхъ два въ Славяносербскомъ уездѣ: 1. *Луганскій Заводъ*, лежащій на правой сторонѣ р. Лугани, и *Каменный Бродъ* (или *С. ар-Славяносербскъ*), находящійся по другую сторону той же рѣки и соединенный съ первымъ посредствомъ постоянного моста; два — въ Бахмутскомъ уездѣ: *селеніе при Лисичанскомъ рудникѣ*, расположенное по правую сторону Донца, въ 80 верстахъ на с.-з. отъ Луганскаго завода, и селеніе *Верхнее* или *3-я рота*, находящееся въ 75 верстахъ отъ завода и 5-ти отъ Лисичанскаго рудника.

Число жителей въ каждомъ изъ 4-хъ пунктовъ:

|                  | Въ Луганскомъ Заводѣ. |       | Въ Каменномъ Бродѣ. |      | Въ Лисичан. рудникѣ. |      | Въ 3-й ротѣ. |      | Всего. |       |
|------------------|-----------------------|-------|---------------------|------|----------------------|------|--------------|------|--------|-------|
|                  | муж.                  | жен.  | муж.                | жен. | муж.                 | жен. | муж.         | жен. | муж.   | жен.  |
| Заводск. сослов. | 2,510                 | 2,554 | 787                 | 783  | 765                  | 807  | 933          | 982  | 4,995  | 5,126 |
| Незаводскаго     | 1,058                 | 1,052 | 225                 | 212  | 74                   | 78   | 106          | 106  | 1,463  | 1,448 |
|                  | 7,174                 |       | 2,007               |      | 1,724                |      | 2,127        |      | 13,032 |       |

Казенныхъ и общественныхъ зданій въ заводѣ: 1 литейный цехъ, 1 кузнечнокотельный, 1 слесарнотокарный, 1 столярномодельный, лавокъ казенныхъ 6, магазиновъ 9 и домовъ 10, которые занимаютъ начальствующія лица.

Частныхъ же домовъ, съ ихъ принадлежностями, въ Луганскомъ Заводѣ и селеніи Каменномъ Бродѣ находится: каменныхъ 1,558, деревянныхъ 227; въ Лисичанскѣ же и 3-й ротѣ: каменныхъ 60, деревянныхъ 578.

Въ округъ Луганскаго завода, кромѣ посѣва зерновыхъ хлѣбовъ, въ количествѣ 2,000 четвертей, и изъ нихъ преимущественно пшеницы, составляющей до 75% общаго итога производительности, изъ сельскихъ промысловъ болѣе или менѣе распространены: разведеніе волокнистыхъ и маслянистыхъ растений, изъ которыхъ добываютъ конопляное и льняное масло и приготавливаютъ грубыя полотна, огородничество, садоводство, скотоводство, овцеводство, послѣднее для добытія матеріала, изъ котораго

готавливаются, так называемыя, крестьянскія или казацкія сукна, и, наконецъ, извозные промыслы, которыми преимущественно занимаются жители селъ: Каменнаго Брода и 3-й роты, доставляя себѣ значительныя работки. Исключая этихъ послѣднихъ промысловъ и особенно земледѣлія, юртовый капиталъ котораго простирается до 25,000 руб. сер., прочіе сельскіе промыслы находятся въ самомъ ограниченномъ размѣрѣ. Ремесленныя издѣлія въ округѣ болѣе замѣчательны по своему разнообразію, чѣмъ по развитію. Изъ нихъ, по обширности, первое мѣсто занимаетъ скорнячество русскихъ овчинъ и приготовленіе изъ нихъ тулуповъ; за нимъ идутъ: фабрикація шерстяныхъ чулокъ, которыхъ ежегодно вывозится изъ округа до 100,000 паръ, на сумму 15,000 р., и кузнечное и экипажное ремесло. Производительность другихъ ремесленниковъ незначительна; въ нимъ относятся: портные, сапожники, шапошники, каменьщики, крольщики желѣзомъ и черепицею, печники, штукатуры, столяры, маляры, швейцки мелкиихъ вещей изъ металловъ, слесари, токари, строители оловянныхъ молотильныхъ машинъ, бондари, колесники, золотыхъ и часовыхъ дѣлъ мастера, послѣдніе почти исключительно Евреи.

Особенное развитіе въ Луганскомъ округѣ, по положенію его между землею Войска Донскаго, изобилующею скотоводствомъ, и портовыми городами—Ростовомъ и Таганрогомъ, получила торговля. Послѣдняя, дѣлясь на разныя отрасли, доведена въ каждой изъ нихъ до обширныхъ размѣровъ. Такъ оборотный капиталъ по салотопному производству, соединенному здѣсь съ торговлею рогатымъ скотомъ и овцами, доходитъ отъ 400 до 500 т. руб.; хлѣбная торговля, выпускающая ежегодно до 50 т. четвертей пшеницы и льну въ Ростовъ и Таганрогъ, представляетъ капиталъ въ оборотѣ отъ 300 до 350 т. руб.; торговля мануфактурными товарами простирается до 100 руб. сер.; бакалейная и винная до 70 т. р.; желѣзомъ и разными металлическими издѣліями до 45 т. руб.; кожевеннымъ товаромъ и издѣліями изъ него до 15 т. руб. сер.; сюда же относятся: торговля медомъ, воскомъ, восковыми и сальными свѣчами и дегтемъ, ежегодный сбытъ которыхъ составляетъ до 25 т. р. сер.

Слѣдовательно ежегодный оборотъ торговли можно оцѣнить въ 1,000,000 руб. серебромъ (\*).

Возрастающее съ каждымъ годомъ число приписныхъ купцовъ и мѣщанъ положительно свидѣтельствуетъ, какъ и приведенныя цифры, о процвѣтаніи въ Луганскомъ Заводѣ торговли.

---

(\*) Намъ кажется, что цифра эта слишкомъ преувеличена, но, не имѣя достаточно данныхъ для доказательства своего мнѣнія, мы помѣщаемъ ее безъ измѣненій.

*Промышленные заведенія въ округѣ:*

| Названіе заведеній.                     | При Луганскомъ заводѣ |               | При Лисичанскомъ рудникѣ |               |
|---|-----------------------|---------------|--------------------------|---------------|
|   | Заводск. ословію      | Постороннимъ. | Заводск. ословію         | Постороннимъ. |
| Салотопныхъ заводовъ . . . . .          | 2                     | 8             | »                        | »             |
| Свѣчныхъ заведеній: восковыхъ . . . . . | »                     | 2             | »                        | »             |
| — — — сальныхъ . . . . .                | 3                     | 2             | »                        | »             |
| Воскотопныхъ заведеній . . . . .        | »                     | 2             | »                        | »             |
| Кожевенныхъ . . . . .                   | »                     | 1             | »                        | »             |
| Мыловаренныхъ . . . . .                 | »                     | 1             | »                        | »             |
| Маслобойныхъ . . . . .                  | 2                     | 1             | 4                        | »             |
| Кирпичныхъ и черепичныхъ . . . . .      | 3                     | 5             | »                        | »             |
| Известковыхъ . . . . .                  | 1                     | 1             | »                        | »             |
| Торговыхъ лавокъ . . . . .              | »                     | 37            | »                        | »             |
| Мельничныхъ зданій: водяныхъ . . . . .  | 2                     | 2             | 5                        | »             |
| паровыхъ . . . . .                      | »                     | 1             | »                        | »             |
| конныхъ . . . . .                       | »                     | 1             | »                        | »             |
| вѣтряныхъ . . . . .                     | 3                     | 8             | 15                       | »             |
| Торговыхъ бань . . . . .                | 3                     | 2             | 2                        | »             |

*Приблизительныя цѣны на продукты первой потребности за четверть.*

|  |            |
|--|------------|
| Мука ржаная: въ лавкахъ . . . . .      | 4 р. 80 к. |
| — пшеничная — . . . . .                | 6 — 30 —   |
| Крупчатка за пудъ 1-го сорта . . . . . | 2 — 50 —   |
| Пшеница . . . . .                      | 5 — 50 —   |
| Пшено . . . . .                        | 10 — 20 —  |
| Ячмень . . . . .                       | 2 — 80 —   |
| Овесъ . . . . .                        | 2 — 70 —   |
| Ленъ въ зернѣ . . . . .                | 7 — 50 —   |
| За возъ сѣна на базарахъ. . . . .      | 6 —        |
| — пудъ говядины свѣжей . . . . .       | 1 — 40 —   |
| — — — просоленной . . . . .            | » — 50 —   |
| — — баранины свѣжей . . . . .          | 1 — 15 —   |
| — — — просоленной. . . . .             | » — 50 —   |
| — четверть картофеля . . . . .         | 1 — 75 —   |
| — ведро капусты . . . . .              | » — 20 —   |
| — пудъ масла коноплянаго . . . . .     | 4 — 20 —   |

|  |                                   |
|--|-----------------------------------|
| За пудъ масла деревяннаго . . . . .      | 10 р. 5 к.                        |
| — — угля каменнаго успенскаго.           | » — 5 <sup>1</sup> / <sub>2</sub> |
| Камня известковаго за 1 сажень . . . . . | 7 — 5 —                           |
| — бутаваго — 1 — . . . . .               | 6 — 50 —                          |
| — бѣлаго штучнаго за 1000 . . . . .      | 2 — 50 —                          |
| За пудъ алебастра . . . . .              | » — 8 —                           |
| — — кожи юфтовой. . . . .                | 7 —                               |
| — — — подошвенной . . . . .              | 9 — 50 —                          |
| — — — сырой бычачьей . . . . .           | 5 —                               |
| — — сала бараньяго . . . . .             | 4 — 20 —                          |
| — — — свиного . . . . .                  | 3 — 50 —                          |
| — — — говяжьяго . . . . .                | 4 — 40 —                          |
| — — шерсти овечьей простой ) . . . . .   | 4 — 50 —                          |
| — — — — — шпанской ) . . . . .           | 8 — 50 —                          |
|  | немытой.                          |

***Правительственныя и общественныя учрежденія и заведенія:***

|   |    |
|---|----|
| Главная контора . . . . .                 | 1. |
| Горный судъ. . . . .                      | 1. |
| Заводскихъ и рудничныхъ конторъ . . . . . | 2. |
| Полиція . . . . .                         | 1. |
| Госпиталей . . . . .                      | 2. |
| Богадѣльня . . . . .                      | 1. |
| Аптека. . . . .                           | 1. |
| Школь . . . . .                           | 2. |
| Библиотека и музей . . . . .              | 1. |
| Обсерваторія . . . . .                    | 1. |

***Церкви:***

|                                |    |
|--------------------------------|----|
| Въ Луганскомъ Заводѣ , . . . . | 2. |
| — Каменномъ Бродѣ . . . . .    | 1. |
| — Лисичанскѣ . . . . .         | 1. |
| — 3-й ротѣ . . . . .           | 1. |

Изъ нихъ: 3 каменные—въ Луганскомъ заводѣ и Лисичанскѣ, а прочія двѣ деревянные. Церкви не отличаются ничѣмъ въ архитектурномъ отношеніи.

***Городское управленіе, доходы и расходы.***

Центральное управленіе округа сосредоточено въ главной конторѣ Луганскаго завода, личный составъ которой состоитъ изъ председателя об-

щаго присутствія конторы, двухъ его членовъ, семи чиновниковъ и 24 нижнихъ чиновъ.

По среднимъ выводамъ изъ 5 послѣднихъ лѣтъ, оброчныя статьи доставляли Луганскому заводу ежегоднаго дохода 1,129 руб. 76 коп.

### Посадъ Азовъ.

Еще до Рождества Христова, Азовъ занималъ значительное мѣсто между извѣстными по торговлѣ Греческими колоніями. Подъ владычествомъ Турціи, онъ считался грозною пограничною твердынею. Здѣсь ратовалъ Петръ Великій, и Азовскіе походы положили конецъ существованію Азова. Въ послѣдней половинѣ прошлаго столѣтія онъ былъ губернскимъ городомъ (Азовской губерніи), а нынѣ — безвѣстный и бѣдный посадъ. Отъ древности не сохранилось въ немъ ничего, но понынѣ видны его крѣпостные валы временъ турецкихъ, и мѣстные жители открываютъ иногда погреба, наполненные человѣческими костями.

Близость торговыхъ городовъ Ростова, Нахичевани и Таганрога, и мелководіе пристани лишаютъ его возможности быть торговымъ пунктомъ.

Посадъ Азовъ, по постройкамъ, совершенно похожъ на деревню значительныхъ размѣровъ и только примыкающая къ нему крѣпость напоминаетъ объ историческомъ значеніи этого мѣста.

Къ нему принадлежитъ земли 3,334 десятины, въ томъ числѣ подъ постройками 771½ десятинъ.

Жителей обоого пола 7,513. Изъ нихъ:

|  |        |
|--|--------|
| Купцовъ . . . . .                        | 875.   |
| Цеховыхъ . . . . .                       | 233.   |
| Иногородныхъ . . . . .                   | 1,682. |
| Кантонистовъ (нынѣ солдатскихъ сыновей). | 23.    |
| Безсрочноотпускныхъ . . . . .            | 55.    |
| Крестьянъ государственныхъ . . . . .     | 145.   |
| — помѣщичьихъ . . . . .                  | 23.    |
| Дворовыхъ людей . . . . .                | 17.    |
| Евреевъ—купцовъ иногородныхъ . . . . .   | 10.    |
| Остальные—мѣщане.                        |        |

Въ пос. Азовѣ общественныхъ зданій 7 и сооруженій 2.

Частныхъ домовъ съ ихъ принадлежностями: каменныхъ . . . 4.  
деревянныхъ . . . 115.  
изъ тростника 1,785.

Жители пос. Азова занимаются хлѣбопашествомъ и перевозомъ хлѣба, на лодкахъ своихъ, по р. Дону въ прибрежные города Азовскаго моря;

главное же ихъ занятіе—соленіе и продажа рыбы, приобретаемой покупкою отъ рыбопромышленниковъ въ Азовскомъ морѣ, для чего у нихъ имѣются 50 рыбныхъ заводовъ. Рыба доставляется въ Азовъ изъ разныхъ мѣстъ и отправляется въ весеннее время, для продажи, въ Гниловскую станицу и въ г. Ростовъ.

Цѣны на рыбу слѣдующія:

За пудъ сулы отъ 30 до 75 коп. сер.

— — чебака отъ 50 коп. до 1 руб. сер.

— — осетра въ балыкѣ отъ 2 — до 3 руб. сер.

— — севрюги отъ 50 коп. до 2 руб. сер.

— — сома отъ 70 коп. до 1 руб. сер.

За 1,000 чехони отъ 10 до 20 руб. сер.

— 1,000 тарани отъ 3 руб. до 8 руб. сер.

— 1,000 сельдей лучшаго сорта отъ 9 до 10 руб. сер.

Сельги отъ 10 до 15 руб. сер. за 1,000.

Рыба солится крымскою солью, которая покупается въ г. Ростовъ по 45 или 50 коп. сер. за пудъ.

Въ Азовѣ имѣются: почтовая контора, одно приходское училище, одна вольная аптека и одно благотворительное заведеніе.

Доходы посада Азова составляютъ въ годъ около 2,610 руб. сер., а расходы около 2,309 руб.

### **Мѣстечко Никополь**

Екатеринославскаго уѣзда, расположено на покатости праваго нагорнаго берега р. Днѣпра. По преданію, начало эсселенія этого мѣстечка положилъ Запорожець Никита, занимавшійся перевозомъ пѣшихъ людей на противуположный берегъ въ Тавриду. Мало по малу, по важности пункта для переправы, въ этомъ мѣстѣ образовалось населеніе, названное, по имени основателя, Никополемъ.

Въ Никопольѣ есть одна православная церковь и одна еврейская синагога.

Домовъ и зданій 1,025. Изъ нихъ:

Казенныхъ деревянныхъ . . . . . 2.

Частныхъ: каменныхъ . . . . . 2.

деревянныхъ . . . . . 983.

Торговыхъ лавокъ деревянныхъ . . . . . 38.

Фабрикъ и заводовъ 4. Изъ нихъ салотопныхъ 2, табачная ф. 1 и кирпичный 1. На всѣхъ заводахъ и фабрикахъ выдѣлываютъ товаровъ на сумму 16,962 р. с. Сбытъ производится въ Одессу и на мѣстѣ.

Никополь имѣетъ нынѣ жителей 4,395 душъ обоого пола, ведетъ значительную торговлю хлѣбомъ, шанскою шерстью и саломъ, приготовляемымъ на мѣстныхъ заводахъ. Кромѣ того въ Никопольъ бываетъ 3 ярмарки: Вознесенская, Успенская и Дмитріевская, на которыя часто прѣзжаютъ московскіе купцы, для закупки рогатаго скота. На всѣ три ярмарки привозятъ товару на сумму слишкомъ 100,000 руб. сер.

Учебныхъ заведеній, кромѣ матросскаго приходскаго училища, никакихъ нѣтъ; въ этомъ училищѣ учащихся 42.

Доходы Никополя простираются ежегодно до 1,528 руб. сер., а расходъ до 1,495 руб. серебромъ.

По своему весьма выгодному положенію, Никополь составляетъ одинъ изъ важнѣйшихъ торговыхъ пунктовъ въ губерніи. Уѣзды Верхнеднѣпровскій и Екатеринославскій отправляютъ свои произведенія сбыта въ Никополь, откуда они по Днѣпру сплавляются въ Одессу. Никополь со временемъ можетъ возвыситься до степени порядочнаго города, какъ важнѣйшій торговый пунктъ на Днѣпрѣ.

### **Посадъ Петровскъ.**

Этотъ посадъ состоитъ изъ нѣсколькихъ каменныхъ одноэтажныхъ домиковъ, изъ которыхъ большая часть разрушена Англичанами во время минувшей войны. Въ уцѣлѣвшихъ домикахъ помѣщена войсковая канцелярія Азовскихъ казаковъ. Въ посадѣ есть одна церковь небольшая, но каменная; къ посаду присоединена слобода, отстоящая на  $1\frac{1}{2}$  версты.

Петровскъ расположенъ внутри бывшей крѣпости, построенной для удержанія набѣговъ Нагайскихъ Татаръ; крѣпостные валы еще и нынѣ сохранились.

### **Г. Таганрогъ**

находится на мысѣ Азовскаго моря, подъ  $47^{\circ} 12' 21''$  сѣверной широты и  $56^{\circ} 36' 22''$  восточной долготы.

Началомъ своимъ городъ обязанъ Императору Петру I-му. По взятіи въ 1696 году Азова, Петръ I сначала предположилъ устроить гавань близъ устья р. Міуса, на лѣвомъ ея берегу, гдѣ была крѣпость Семеновская, земляныя валы которой и теперь еще замѣтны; но вскорѣ послѣ того было предпочтено мѣсто на Таганрогскомъ урочищѣ, находящемся въ 60 верстахъ отъ Азова, тамъ, гдѣ уединенно стояла, оставленная Турками, сторожевая каменная башня, обнесенная землянымъ валомъ и, вѣроятно, служившая судамъ указаніемъ пути по морю!

Въ 1696 году, инженеръ Семеновъ, по повелѣнію Петра I-го, началъ

постройку гавани, которая могла бы вмѣщать въ себя до 200 небольшихъ судовъ; чрезъ нѣсколько времени воля Петра I-го была въ точности исполнена. Гавань эта имѣла отъ 8 до 15 фут. глубины, 890 саж. длины, 35 саж. ширины, и была обнесена стѣною изъ свай и камня. Почти въ одно и тоже время, для защиты гавани и предполагаемаго въ этомъ мѣстѣ города, начата была постройка крѣпости, которая состояла изъ правыльнаго пятиугольника.

Первымъ губернаторомъ въ Таганрогѣ былъ Звѣнигородскій воевода Иванъ Андреевичъ Толстой, въ 1698 году; съ этого времени городъ съ каждымъ годомъ примѣтно увеличивался; но въ началѣ прошлаго столѣтія, въ 1704 году, моровая язва истребила большую часть его жителей. Вслѣдъ за этимъ, однакожъ, въ немъ поселились выходцы изъ Россіи, а Саввою Владиславичемъ — выходцемъ изъ Рагузы — учреждена была первая купеческая контора, которой существованіе продолжалось только по 12 іюля 1712 года; со времени заключенія Прутскаго мира, въ условіяхъ котораго было положено уничтожить Таганрогъ, жители города были возвращены на прежнія ихъ мѣста, а гарнизонъ и купечество перешли въ другія села. Таганрогская гавань и крѣпость были разрушены до основанія адмираломъ Апраксинымъ.

Въ 1769 году, при новомъ разрывѣ съ Портою, вслѣдствіе кофедератской войны, Таганрогъ былъ снова присоединенъ и крѣпость въ немъ выстроена, а Русскій флагъ опять явился на водахъ Азовскаго моря. Такимъ образомъ пустынная степь и море ожили и начатое Петромъ I, чрезъ 57 лѣтъ, окончено Екатериною II.

Въ 1770 году начали населяться окрестности Таганрога. По распоряженію генерала Воейкова, здѣсь были поселены хлѣбопашцы и ремесленники, къ которымъ присоединились переселенные изъ Архипелага и Морей Греки, въ особенности служившіе подъ начальствомъ Орлова-Чесменскаго; эти переселенцы заняли земли, лежащія между сѣвернымъ берегомъ моря и Міусскимъ лиманомъ, и составляютъ нынѣ главнѣйшее населеніе Таганрога.

Таганрогъ въ Екатеринославской губерніи можетъ назваться первымъ городомъ по величинѣ и красотѣ построекъ. Много губернскихъ городовъ уступаютъ ему въ этомъ отношеніи; особенно замѣчательна въ немъ чистота, которую не всегда можно замѣтить въ другихъ городахъ Имперіи. Онъ построенъ на мысѣ, значительно вдавшемся въ заливъ Азовскаго моря; берега мыса обрывисты, исключая одной стороны, гдѣ устроенъ спускъ на биржу. Поверхность города имѣетъ покатость, способствующую стоку воды; но она значительно возвышена надъ горизонтомъ грунтовыхъ водъ,



отчего всё вообще колодцы глубокіе и вода въ нихъ, по близости къ морю, соленая; одинъ только колодецъ, открытый за городомъ, называемый *Машиннымъ*, имѣетъ прѣсную воду, которую жители употребляютъ для питья: впрочемъ морская вода не всегда бываетъ соленая и грязная: ее тоже иногда простонародье употребляетъ для питья.

Пространство, занимаемое городомъ Таганрогомъ, слишкомъ 700 десятинъ, а считая и землю подъ выгономъ, при городѣ состоящимъ, — 4,248 десятинъ.

Городъ построенъ согласно Высочайше утвержденному плану и разделенъ на три части; изъ нихъ 1-я называется Петровская, 2-я — Екатерининская и 3-я — Александровская. Каждая часть разделена на кварталы.

Изъ улицъ болѣе замѣчательны: Петровская (Большая), по ней устроено шоссе; это самая длинная улица въ городѣ и лучшая по красотѣ домовъ: также хорошо обстроены: Николаевская (Католическая), Иерусалимская (Монастырская), Александровская (Полицейская), Греческая и другія.

Базарныхъ площадей 4: первая — Петровская (старый базаръ), вторая — Александровская (новый базаръ), третья — Екатерининская (рыбный базаръ) и четвертая — ярмарочная площадь, на которой построенъ гостинный дворъ — каменный.

Церквей православныхъ 9, католическая 1, еврейская школа 1 и строящаяся синагога 1.

Изъ православныхъ церквей, болѣе примѣчательнъ — Успенскій соборъ, по своей величинѣ, и Греческій Иерусалимскій монастырь, который зависитъ отъ Патріарха Иерусалимскаго; въ немъ покоилось тѣло Императора Александра I. Вообще всё церкви не отличаются особенно ни величиною, ни архитектурою, но болѣшая часть изъ нихъ можетъ назваться лучшими, сравнительно съ другими, въ Екатеринославской губерніи.

Замѣчательнѣйшія зданія въ городѣ суть: 1) Императорскій дворецъ, въ которомъ устроена церковь въ той самой комнатѣ, гдѣ Императоръ Александръ I скончался. Дворецъ этотъ примѣчательнъ въ историческомъ отношеніи, но не въ архитектурномъ; онъ есть не что иное, какъ небольшой каменный домъ. 2) Памятникъ Императору Александру I, сооруженный гражданами, при участіи Императорской фамилии; памятникъ этотъ находится на Иерусалимской площадкѣ, возлѣ Греческаго монастыря, открытъ въ 1831 году 11 октября, и состоитъ изъ колоссальнаго бронзоваго изваянія Императора, которое утверждено на гранитномъ пьедесталѣ (\*). 3) Каменная набережная, къ которой могутъ приставать каботажныя суда, для

---

(\*) Этотъ памятникъ отлитъ по проекту известнаго художника Мартоса.

нагрузки, и пароходы. 4) Каменная лестница, ведущая на биржу. 5) Садъ, получившій начало свое еще въ 1806 году, именуемый нынѣ Казеннымъ; онъ служитъ лучшимъ мѣстомъ для гулянья. Мѣстами же загородныхъ гуляній служатъ: Елисаветинскій паркъ и Петровская роща. Первый находится въ 3-хъ верстахъ отъ города, надъ моремъ, и разведенъ по соизволенію Императрицы Елисаветы Алексѣевны; дубовая же роща Петровская—въ разстояніи отъ города не болѣе 5-ти верстъ.

Изъ публичныхъ заведеній, здѣсь находятся еще театръ и коммерческое собраніе; последнее можно причислить къ лучшимъ постройкамъ въ городѣ.

Изъ публичныхъ заведеній въ Таганрогѣ находятся: гимназія, уѣздное и два приходскихъ училища (одно изъ нихъ Ланкастерское), казенное еврейское училище 1-го разряда, частный женскій пансіонъ на степени уѣзднаго училища; мужской пансіонъ на степени уѣзднаго училища, одна частная мужская школа и одна женская.

Въ городѣ нынѣ существуютъ слѣдующія конторы: 1) Петербургскаго страховаго отъ огня общества, 2) уполномоченнаго 2-го страховаго отъ огня общества, 3) агентства Русскаго пароходства и торговли, и 4) главная контора акціонернаго общества «Сельскій Хозяинъ» (1). Кромѣ того 17 конторъ негодантовъ (2).

Всѣхъ жителей въ г. Таганрогѣ, съ временно-проживающими, считается 21,279 душъ обоого пола. Изъ нихъ (3), по вѣроисповѣданіямъ:

|   |      |
|---|------|
| Армяно-григоріанскаго исповѣданія . . . . . | 31.  |
| Римско-католическаго . . . . .              | 414. |
| Протестантскаго . . . . .                   | 72.  |
| Еврейскаго . . . . .                        | 363. |
| Магометанскаго . . . . .                    | 3.   |

Итого . 883.

Остальные — православнаго исповѣданія.

|   |      |
|---|------|
| По сословіямъ: Дворянъ потомственныхъ . . . . . | 182. |
| — личныхъ . . . . .                             | 388. |

Духовенства православнаго:

|                                  |     |
|----------------------------------|-----|
| — бѣлаго . . . . .               | 54. |
| — монашескующаго . . . . .       | 4.  |
| — Римско-католическаго . . . . . | 1.  |

(1) Нынѣ эта послѣдняя контора, кажется, упразднена.

(2) Вслѣдствіе послѣдняго финансоваго кризиса много изъ конторъ закрыто.

(3) Числовыя свѣдѣнія о г. Таганрогѣ приводятся здѣсь за 1860 годъ.

|   |       |
|---|-------|
| Почетныхъ гражданъ потомственныхъ . . . . .                       | 52.   |
| — — — — — личныхъ . . . . .                                       | 14.   |
| Купцовъ . . . . .   | 705.  |
| Целовыхъ . . . . .  | 707.  |
| Крестьянъ государственныхъ . . . . .                              | 1756. |
| — удѣльныхъ . . . . .   | 55.   |
| — помѣщичьихъ . . . . .   | 1205. |
| Бывшихъ дворовыхъ людей . . . . .                                 | 278.  |
| Вольныхъ матросовъ . . . . .                                      | 97.   |
| Безсрочноотпущенныхъ нижнихъ чиновъ . . . . .                     | 33.   |
| Отставныхъ нижнихъ чиновъ солдатскихъ<br>женъ и дочерей . . . . . | 507.  |
| Иностранныхъ подданныхъ . . . . .                                 | 670.  |

Итого 6706.

Остальные — мѣщане и лица, принадлежащія къ вышеозначеннымъ разрядамъ.

Распределение жителей города по племенамъ:

|                      |       |
|----------------------|-------|
| Грековъ . . . . .    | 3000. |
| Нѣмцовъ . . . . .    | 100.  |
| Французовъ . . . . . | 40.   |
| Англичанъ . . . . .  | 15.   |
| Италянцевъ . . . . . | 200.  |
| Евреевъ . . . . .    | 363.  |
| Арабовъ . . . . .    | 1.    |
| Татарь . . . . .     | 3.    |

Итого 3722.

Остальные — Русскіе и Малороссіане.

Домовъ въ Таганрогѣ считается . . . . . 2165

Изъ нихъ:

|                       |   |                         |       |
|-----------------------|---|-------------------------|-------|
| Каменныхъ . . . . .   | } | Казенныхъ . . . . .     | 33    |
|                       |   | Церковныхъ . . . . .    | 40    |
|                       |   | Общественныхъ . . . . . | 5     |
|                       |   | Частныхъ . . . . .      | 918   |
| Деревянныхъ . . . . . | } | Общественныхъ . . . . . | 1.    |
|                       |   | Частныхъ . . . . .      | 1168. |
| Магазиновъ . . . . .  | } | Казенныхъ . . . . .     | 4.    |
|                       |   | Общественныхъ . . . . . | 32.   |
|                       |   | Частныхъ . . . . .      | 110.  |

къ . . . . .  
ь домовъ за  
хитектурѣ  
строен  
ихъ  
находяща  
овая продажа привози.

чемъ можетъ сдѣлаться однимъ  
(\*). Самый городъ располо-  
го спускающемся съ одной  
муса. Окрестности города  
сѣверной стороны жи-  
производитъ непри-

деревянного и прованскаго мас.  
льсиновъ, финиковъ, кофе, рому и дру.  
е, состоящихъ въ городѣ, производится складъ  
урьпы и ржи.

Кромѣ сего, городъ снабжается разными другими проду-  
омъ, привозимыми сельскими жителями ежедневно и преимуще-  
оскресеньямъ, изъ ближайшихъ селеній градоначальства и Земли  
онскаго, а каменный уголь изъ дальнихъ мѣстъ Екатеринославской гу-  
ернии.

На жизненные продукты цѣны держатся приблизительно слѣдующія:

За четверть муки пшеничной отъ 6 до 8 руб. сер.

— — — ржаной отъ 4 до 6 руб. сер.

— — — крупъ гречневыхъ 9 руб.

За пудъ соли отъ 40 до 50 коп. сер.

— — говядины отъ 2 р. 40 к. до 3 руб.

— — сала свиного отъ 5 р. до 5 р. 50 к.

— — каменнаго угля отъ 15 до 30 к.

За 100 штукъ кирпича для топлива отъ 80 коп. до 3 руб. сер.

— сажень дровъ 3-хъ-полѣнныхъ отъ 20 до 25 руб. сер.

— бочку воды въ 30 ведеръ отъ 50 до 60 коп. сер.

— воловій возъ сѣна степнаго отъ 5 до 15 руб.

— — — соломы ржаной отъ 1 р. 5 к. до 3 руб. 50 коп.

— — — бурьяна для топлива отъ 2-хъ до 4-хъ руб. сер.

Здѣсь продается рыба, но цѣны на нее весьма разнообразны.

Огородными овощами городъ снабжается частью мѣстными, а частью  
крестными жителями, занимающимися огородничествомъ.

Внутренняя торговля Таганрога оживляется двумя ярмарками: Успен-  
кою (15 августа) и Николаевскою (9 мая), на которыя привозится товару  
а сумму: на первую до полутора милліона, на вторую—до 500,000 р. с.

Главнѣйшіе предметы торговли на ярмаркахъ составляютъ различныя издѣлія: 1) шелковыя, бумажныя и шерстяныя матеріи, галантерейныя вещи, разнаго рода посуда, 2) желѣзные и пушные товары и 3) сахаръ и другія колоніальныя произведенія.

Товары привозятся частію изъ Москвы, частію же съ ярмарокъ: Нижегородской—Макарьевской, Полтавской—Ильинской и Харьковской—Крещенской. Рогатый скотъ и отчасти лошади также принадлежать къ значительнымъ статьямъ торга на ярмаркахъ въ Таганрогъ; они пригоняются изъ Черноморіи (нынѣ Кубанской области), Земли Войска Донскаго и окружающихъ селеній; покупаются же для внутреннихъ губерній и мѣстными жителями. Привозятъ на ярмарки также сельскія произведенія, земледѣльческія и ремесленныя издѣлія, деревянную посуду, которая, по безлѣсности края, сбывается съ выгодною. Въ значительномъ количествѣ доставляется пенька, поступающая на канатные заводы.

Въ Таганрогъ имѣется фабрикъ и заводовъ 29; изъ нихъ:

|   |     |
|---|-----|
| Макаронныхъ и галетосухарныхъ . . . . . | 4.  |
| Табачныхъ фабрикъ . . . . .             | 10. |
| Канатныхъ заводовъ . . . . .            | 3.  |
| Кирпичныхъ . . . . .                    | 5.  |
| Кожевенныхъ . . . . .                   | 1.  |
| Салотопныхъ . . . . .                   | 4.  |
| Черепичныхъ . . . . .                   | 2.  |

На этихъ заводахъ, во время производства работъ, выработывается въ годъ издѣлій на сумму около 300,000 руб. сер. Плата рабочимъ производится большею частію поденная отъ 50 до 80 коп. сер. въ сутки.

Вътряныхъ мельницъ въ Таганрогъ 31; всѣ онѣ производятъ помолъ разныхъ родовъ зерноваго хлѣба; но изъ нихъ ни одна не отличается ни особеннымъ устройствомъ механизма, ни успѣшностію работъ. О паровой мельницѣ сказано въ описаніи фабрикъ и заводовъ.

Доходы г. Таганрога простираются въ годъ до 51,589, расходы въ послѣднее время до 60,824 р. сер.; но расходы не всегда превышаютъ цифру дохода.

### Г. Мариуполь.

Переселенные изъ Крыма въ 1779 году Греки, занявъ часть нынѣшняго Александровскаго уѣзда, положили основаніе г. Мариуполю на берегу Азовскаго моря, при устьѣ р. Кальміуса. Положеніе города относительно торговли, хотя не имѣетъ выгоды г. Таганрога и не можетъ выдержать соперничества съ г. Бердянскомъ, однакожъ не лишено многихъ удобствъ

свѣдствіе которыхъ г. Мариуполь со временемъ можетъ сдѣлаться однимъ изъ важныхъ пунктовъ заграничной торговли (\*). Самый городъ расположенъ на возвышенномъ морскомъ берегу, отлого спускающемся съ одной стороны къ рейду, а съ другой къ теченію Кальміуса. Окрестности города ездѣсны, но довольно разнообразны. Видъ его съ сѣверной стороны живописенъ, хотя недостатокъ садовъ и вообще зелени производитъ непріятное впечатлѣніе.

О числѣ десятинъ земли, занятой собственно городомъ, свѣдѣній не имѣется; земли, занимаемой выгономъ—12,000 десятинъ. Лѣсовъ и другихъ угодій нѣтъ. Городъ раздѣленъ на 6 кварталовъ.

Всѣхъ жителей въ г. Мариуполь считается 6,089. Изъ нихъ:

|   |      |
|---|------|
| Дворянъ потомственныхъ . . . . .            | 28.  |
| Дворянъ личныхъ . . . . .                   | 145. |
| Духовенства православнаго . . . . .         | 60.  |
| Отставныхъ солдатъ съ семействами . . . . . | 245. |
| Вольныхъ матросовъ съ семействами . . . . . | 57.  |
| Безсрочноотпускныхъ . . . . .               | 20.  |
| Волонтеровъ (Грековъ) . . . . .             | 199. |
| Иностранцевъ . . . . .                      | 135. |
| Малороссійскихъ казаковъ . . . . .          | 285. |
| Крестьянъ государственныхъ . . . . .        | 240. |
| — помѣщичьихъ . . . . .                     | 20.  |
| Инвалидовъ, состоящихъ на службѣ . . . . .  | 121. |
| Евреевъ . . . . .                           | 273. |
| Купцовъ Грековъ . . . . .                   | 131. |
| — Русскихъ . . . . .                        | 63.  |

Остальные — мѣщане и лица, не принадлежащія къ вышеозначеннымъ сословіямъ.

Изъ церквей г. Мариуполя замѣчательнъ Успенскій соборъ, гдѣ хранится чудотворная икона Божіей Матери, перенесенная жителями г. Мариуполя изъ Крыма въ 1779 году.

Домовъ каменныхъ частныхъ 2. Дворовъ, съ надворными строениями, частныхъ 840. Изъ частныхъ домовъ есть нѣкоторые двухъ-этажные и хорошо выстроенные, но вообще постройки незамѣчательны.

Фабрикъ и заводовъ въ Мариуполь 11; изъ нихъ:

(\*) Мы уже говорили въ описаніи Азовскаго моря и въ статьѣ о торговлѣ, о выгодахъ и невыгодахъ рейдовъ Таганрогскаго и Мариупольскаго.

|                    |   |   | На какую сумму выдѣл. товар. |
|--------------------|---|---|------------------------------|
| Макаронныхъ . . .  | 1 | . | 2,688 р. с.                  |
| Табачныхъ . . .    | 2 | . | 155 —                        |
| Кирпичныхъ . . .   | 4 | . | 2,200 —                      |
| Известковыхъ . . . | 2 | . | 2,209 —                      |
| Черепичныхъ . . .  | 2 | . | 2,200 —                      |

На всѣхъ фабрикахъ и заводахъ выдѣлывается въ годъ товару на сумму до 10,000 руб. сер.

Главный промыселъ бѣднѣйшихъ жителей города Мариуполя состоитъ въ посѣвѣ хлѣба и покушкѣ его въ окрестныхъ мѣстахъ для продажи иностраннымъ конторамъ, находящимся въ городѣ. Торговля преимущественно состоитъ въ зерновомъ хлѣбѣ, рыбѣ, ловимой по берегу Азовскаго моря, и частью въ продажѣ въ лавкахъ мануфактурныхъ произведеній; кромѣ того, есть нѣсколько лавокъ съ бакалейными товарами и винныхъ погребовъ.

Въ городѣ бываетъ одна ярмарка, Покровская, 1-го октября, на которую привозятъ товару на сумму около 100,000 руб. сер.

Учебныхъ заведеній въ г. Мариуполь 4: 1) духовное училище, 2) приходское училище, 3) частный женскій пансіонъ и 4) частная женская школа. Во всѣхъ училищахъ — учащихся обоого пола 140.

Въ Мариуполь учреждена таможенная застава.

Доходы города простираются въ годъ, среднимъ числомъ за пять лѣтъ, до 15,311 р. сер., расходы же до 17,130 руб. сер.

### Г. Нахичевань.

Въ 1779 году, Высочайшими грамотами, данными 14 ноября, дарованы были вышедшимъ изъ Крыма Армянамъ григоріанскаго исповѣданія, по ихъ выбору, прекрасныя земли по р.р. Чулеку и Чалтырю и на Дону. Депутаты и старшины ихъ избрали, для заселенія ими города, урочище Полуденку (\*), гдѣ уже въ 1761 году водворилось было населеніе. Императрица Екатерина II, по просьбѣ Армянъ, повелѣла переселить жителей Полуденскаго форштата на противоположную сторону крѣпости, на Сидятскую сторонку или Доломановку, и такимъ образомъ положено начало городу—нынѣ *Ростову*, хотя этого имени тогда онъ еще не имѣлъ.

На Полуденкѣ же Армяне въ 1780 году основали новый городъ, однимъ ими заселенный, который и названъ *Нахичеванью*.

Городъ Нахичевань расположенъ на возвышенномъ, правомъ берегу р. Дона, въ разстояніи около 1½ версты отъ г. Ростова. Величина города въ окружности простирается до 8 верстъ; городъ раздѣленъ на двѣ части.

(\*) Урочище Полуденка возлѣ крѣп. Св. Дмитрія.

Жителей обоого пола: въ городѣ 14,507, въ округѣ онаго 7,087, итого 21,594. Изъ нихъ:

|  |        |
|--|--------|
| Дворянъ потомственныхъ . . . . .   | 31.    |
| — личныхъ . . . . .  | 48.    |
| Разночинцевъ . . . . .   | 5.     |
| Духовенства Армяно - григоріанскаго исповѣданія, съ<br>семействами . . . . . | 153.   |
| Почетныхъ гражданъ . . . . .   | 10.    |
| Купцовъ Армянъ . . . . .   | 907.   |
| Иногородныхъ мѣщанъ Русскихъ . . . . .                                       | 35.    |
| — — Евреевъ . . . . .  | 26.    |
| Вольныхъ матросовъ . . . . .   | 5.     |
| Крестьянъ государственныхъ { другихъ губерній } 2,162.                       |        |
| — помѣщичьихъ { } 617.   |        |
| Вольноотпущенныхъ . . . . .  | 16.    |
| Поселянъ Армянъ (въ округѣ) . . . . .  | 5,709. |
| Отставныхъ солдатъ съ семействами и вдовъ . . . . .                          | 179.   |
| Иностранцевъ . . . . .   | 10.    |
| Остальные — мѣщане—Армяне.   |        |

Въ городѣ Нахичевани церковей каменныхъ 6, монастырь 1; въ округѣ церковей 5; всѣ онѣ Армяно-григоріанскія. Церкви по постройкѣ хотя не отличаются изяществомъ архитектуры и богатствомъ внутренней отделки, но вообще содержатся чисто и довольно помѣстительны.

Домовъ общественныхъ въ городѣ 5, въ округѣ 5; частныхъ домовъ въ городѣ: каменныхъ 409 и деревянныхъ 1,737, въ округѣ: каменныхъ 183 и деревянныхъ 384. Кромѣ того въ городѣ магазиновъ 18 и торговыхъ лавокъ 368.

Дома въ г. Нахичевани всѣ имѣютъ видъ городскихъ построекъ и много изъ нихъ довольно хорошо отдѣланы. Городской земли подъ усадьбами и выгономъ 20,009 десятинъ. Земли, принадлежащей армянскимъ селянѣмъ и хуторамъ, 68,979 десятинъ.

Учебныхъ заведеній въ городѣ 5: 1) уѣздное училище, 2) приходское училище, 3) одна частная мужская школа и двѣ женскія; во всѣхъ ихъ— учащихся 161.

Жители города Нахичевани преимущественно занимаются внутреннею торговлею, которую они ведутъ съ отдаленными мѣстами Имперіи; но фабричная и заводская промышленность также не находится у нихъ въ упадѣ, что можно видѣть изъ количества оборотнаго капитала.

Въ городѣ состоитъ фабрикъ и заводовъ:



|                                   | На какую сумму выданы |
|-----------------------------------|-----------------------|
| Макаронныхъ . . . . .             | 4,780 р. с            |
| Табачныхъ . . . . .               | 11,650 —              |
| Кирпичныхъ . . . . .              | 48,300                |
| Известковыхъ . . . . .            | ,                     |
| Черепичныхъ . . . . .             | ,                     |
| На всѣхъ фабрикахъ . . . . .      | 6,500                 |
| му до 10,000 руб. . . . .         | 4,242 —               |
| Главный промисловый . . . . .     | 8,000 — —             |
| посѣвъ хлѣба и . . . . .          |                       |
| страннымъ коньякомъ . . . . .     |                       |
| состоить въ . . . . .             |                       |
| частью въ г. Нахичеванѣ . . . . . |                       |
| есть нѣсколько . . . . .          |                       |
| Въ г. Нахичеванѣ . . . . .        |                       |
| рукою промышленности . . . . .    |                       |
| У . . . . .                       |                       |
| ход . . . . .                     |                       |
| Въ . . . . .                      |                       |

... выдѣляется товару въ годъ на сумму

... ни, по близости г. Ростова, не имѣется. Наблюдаются предметы первыхъ потребностей жизни. Ситуация-же, какъ и въ г. Ростовѣ. Доходы г. Нахичевана до 24,664 р. сер., а расходы до 23,409 руб. сер.

ной; 5-я — *Никольская*, при  
дворовъ, называемый *Дере-*

егають дороги:  
цу *Новоспасовскую*, въ  
олегаеть изъ казен-  
Маріуполь.  
скую, въ Маріу-

### АЗОВСКОЕ КАЗАЧЬЕ ВОЙСЬЕ.

По уничтоженіи послѣдняго коша Запорожскаго (5 іюня 1775 г.) значительная часть Запорожцевъ (около 5,000 человекъ), руководимая своими совѣтами и своимъ молодецествомъ, рѣшилась лучше бросить родину, нежели оставить казачество. Съ этою цѣлью она устремилась къ устью Дунаю и передалась подъ владычество Турціи, которая позволила ей тамъ же избрать для поселенія мѣста, гдѣ переселенцы и приняли названіе Буткальскихъ казаковъ. Храбрость и любовь Запорожцевъ къ оружію и на чужбинѣ не погасла: они участвовали въ войнахъ Турціи съ ея сосѣдями, въ томъ числѣ, къ стыду этого общества, и съ своими соотечественниками—Русскими (1789 и 1791 г.); впрочемъ это случилось только въ эти два года, послѣ чего Запорожцы воспротивились воевать болѣе съ своими братьями по крови и по оружію, и Порта повелѣла потомъ употреблять ихъ только противъ Сербовъ, Албанцевъ и Грековъ.

Но если не угасла еще прежняя воинственность Запорожцевъ, то и родина была ими горько оплакиваема. Желаніе возвратиться на родину обнаружилось уже съ 1805 года. Русское правительство, руководимое милосердіемъ къ несчастнымъ, хотя и преступнымъ Запорожцамъ, согласилось охотно на ихъ возвращеніе; но, не смотря на эту (съ 1805 по 1828 годъ) частную, такъ сказать, эмиграцію, главная семья задунайской казачей общины все еще оставалась въ Булгаріи. Честь спасенія Запорожцевъ отъ лежавшаго на нихъ, болѣе, чѣмъ полувѣковаго, стыда и возвращеніе ихъ на родину, принадлежитъ собрату ихъ и кошевому атаману — *Осипу Гладкому*, который предложилъ имъ бѣжать изъ Турціи и передаться Русскому Государю, на милость котораго всѣ надѣялись и

желали заслужить ее всѣми пожертвованіями, въ начавшуюся тогда, въ 1828 году, войну съ Турціею. Желаніе Гладкова нашло отголосокъ во всѣхъ его сподвижникахъ, и 20-го мая 1828-го года 42 лодки Запорожцевъ, прибывъ къ Измаилу, гдѣ находилась тогда Императорская главная квартира, назначили депутатовъ, которые, испрося позволеніе явиться Государю Императору Николаю Павловичу, благосклонно были приняты Его Величествомъ, а Гладкой, въ чинѣ полковника, назначенъ былъ начальникомъ отдѣльнаго Запорожскаго войска, принявшаго участіе въ войнѣ нашей съ Турціею.

Такимъ образомъ имя и бытъ Запорожскаго войска воскресли на самомъ приличномъ для него поприщѣ — на полѣ брани.

27-го мая 1832 года послѣдовалъ указъ Правительствующаго Сената о водвореніи Запорожцевъ. Азовское казачье войско поселено на казенныхъ земляхъ въ Александровскомъ уѣздѣ, при Азовскомъ морѣ; эти земли, въ числѣ 74,308 дес., простираются отъ берега моря къ сѣверо-востоку, болѣе, чѣмъ на 60 верстѣ, имѣя въ ширину отъ 8 до 13 верстѣ. Онѣ составляютъ часть бывшей нѣкогда Кальміусской Паланки Запорожской вольности. Изъ всего количества 74,000 десятинъ, за отчисленіемъ, опредѣляемой Донскимъ положеніемъ, пропорціи на участки штабъ- и оберъ-офицеровъ, а также за исключеніемъ земель, лежащихъ подъ заселеніями станицъ, сажми, станичными лѣсными плантаціями, дорогами и неудобной, станицы надѣлены юртами въ такомъ количествѣ, что на каждаго казака приходится по 15 десятинъ; сверхъ того станицамъ отведены отъ 1000 до 1500 дес. особыхъ участковъ для будущихъ надѣловъ. Затѣмъ осталось для войсковыхъ надобностей, къ извлеченію доходовъ и предстоящихъ надѣловъ офицеровъ; болѣе 7,000 десятинъ. Къ составу Азовскаго казачьяго войска присоединены мѣщане посада Петровскаго и жители другихъ селеній, находившихся на землѣ, пожалованной войску, такъ что оно теперь составляетъ 5 станицъ и одинъ хуторъ, именуемые: 1-я — *посадъ Петровскій* (на берегу моря), въ которомъ помѣщается войсковой штабъ, наказный атаманъ войска, войсковая канцелярія, приходское училище, войсковой госпиталь и аптека, войсковой острогъ и станичное правленіе. Въ посадѣ Петровскомъ имѣется православная каменная церковь во имя Св. Николая, которая, при бомбардированіи непріятельскимъ флотомъ станицы Петровской въ 1855 году, во многихъ мѣстахъ была повреждена отъ ядеръ и бомбъ, но теперь исправлена и находится въ хорошемъ состояніи; 2-я — *Повоспасовская*, при рѣчкѣ Бердѣ, по тракту, пролегающему на городъ Таганрогъ. Въ ней также имѣется каменная православная церковь, станичное правленіе и почтовая станція; 3-я — *Стародубовская*, при рѣчкѣ Ка

ратышъ; 4-я — *Покровская*, при рѣчкѣ Семной; 5-я — *Никольская*, при рѣчкѣ Кальчикѣ, и 6-й — хуторъ изъ 37-ми дворовъ, называемый *Деревецкій*, принадлежащій къ станицѣ Петровской.

Черезъ земли Азовскаго казачьяго войска пролегаютъ дороги:

1) Почтовая изъ города Бердянска, черезъ станицу Новоспасовскую, въ городъ Мариуполь.

2) Проселочная, по которой проходятъ войска, пролегаетъ изъ казеннаго селенія Темрюка, черезъ станицу Покровскую, въ г. Мариуполь.

3) Чумацкая, изъ Темрюка же, черезъ станицу Никольскую, въ Мариуполь.

4) Изъ посада Петровскаго въ Бердянскъ.

### Народонаселеніе.

Войско имѣеть:

|                         |       |          |
|-------------------------|-------|----------|
| Мужскаго пола . . . . . | 4,806 | душъ     |
| Женскаго — . . . . .    | 5,210 | —        |
| Итого . . . . .         |       | 10,016 — |

Въ томъ числѣ чиновъ:

#### Служащихъ:

|                           |       |
|---------------------------|-------|
| Генераловъ . . . . .      | 1     |
| Штабъ-офицеровъ . . . . . | 3     |
| Оберъ-офицеровъ . . . . . | 34    |
| Урядниковъ . . . . .      | 101   |
| Фельдшеровъ . . . . .     | 9     |
| Казаконъ . . . . .        | 1,475 |

#### Отставныхъ:

|  |       |
|--|-------|
| Генераловъ . . . . .   | 1     |
| Оберъ-офицеровъ . . . . .  | 1     |
| Урядниковъ . . . . .   | 18    |
| Фельдшеровъ . . . . .  | 1     |
| Казаконъ . . . . .   | 513   |
| Торговыхъ казаконъ . . . . .   | 34    |
| Малолѣтконъ, съ 17-ти лѣтняго возраста, готовыхъ на службу . . . . .             | 215   |
| Малолѣтконъ, отъ 1-го до 17-ти лѣтняго возраста, не готовыхъ на службу . . . . . | 2,400 |

Войско несетъ службу морскую, составляя команды двухъ морскихъ станцій. Первая изъ нихъ расположена въ Новороссійскѣ и имѣеть въ

составъ: оберъ-офицеровъ 4, урядниковъ 6 и казаковъ 87, а вторая в Сухумъ-Кале и состоитъ изъ 4-хъ оберъ-офицеровъ, 11 урядниковъ и 144-хъ казаковъ. Срокъ службы въ командахъ опредѣленъ трехлѣтній по истеченіи этого времени, команды поступаютъ на льготу, для устройства своихъ хозяйствъ, а на мѣсто ихъ высылаются изъ войска другія. Обѣ команды подчинены главнокомандующему Кавказскою арміею.

Для образованія Азовскаго казачьяго войска въ правилахъ строевой службы вообще и для приготовленія чиновъ къ плаванію на морѣ и дѣйствию артиллеріею, учреждена въ 1853-мъ году, по Высочайшему повелѣнію, учебная команда изъ 1-го оберъ-офицера, 2-хъ урядниковъ и 36-ти казаковъ. Ученья производятся на имѣющихся двухъ практическихъ баркасахъ.

Кромѣ учебной команды при штабѣ войска, въ посадѣ Петровскомъ учреждена, по Высочайшему повелѣнію, и внутренняя команда изъ отставныхъ отъ полевой службы: 1-го урядника и 24-хъ человекъ казаковъ, которые употребляются для разныхъ надобностей при войскахъ. Перемена людей въ командахъ производится ежегодно.

Войско имѣетъ три знамени: первое вынесено казаками изъ Турціи, при возвращеніи ихъ въ Россію; второе пожаловано въ 1844-мъ году, съ надписью «за храбрость», и третье — Георгіевское знамя, съ надписью: «За храбрость и примѣрную службу въ войну противъ Французовъ, Англичанъ и Турокъ въ 1853, 1854, 1855 и 1856 годахъ»; оно пожаловано въ 1856 году.

### **Войсковое управленіе.**

Войско состоитъ въ вѣдѣніи Новороссійскаго и Бессарабскаго генералъ-губернатора и управляется войсковою канцеляріею, состоящею изъ одного непремѣннаго члена, двухъ ассесоровъ и секретаря, подъ председательствомъ наказнаго атамана, при которомъ состоитъ чиновникъ для особыхъ порученій.

Войсковая канцелярія собственно завѣдываетъ всѣми дѣлами, относящимися до части исполнительной, распорядительной и хозяйственной, а также и военно-судными; по гражданской же судебной части войско принадлежитъ къ Александровскому уѣздному суду, гдѣ производятся дѣла на общемъ основаніи.

Станицы управляются каждая станичнымъ правленіемъ, состоящимъ изъ одного смотрителя и двухъ судей, избранныхъ обществомъ; при нихъ находятся одинъ писарь и его помощникъ.

### ● **войсковой госпиталь.**

Для пользования больных, имется въ штабѣ войска временной госпиталь на 25 кроватей; при немъ состоятъ: войсковой медикъ 1, фельдшеръ изъ казачьяго сословія — числомъ всѣхъ 9, изъ нихъ 2 при госпиталѣ, 4—въ станицахъ, для подавія помощи заболѣвающимъ казакамъ, а послѣдніе 3—на льготѣ въ домахъ, для устройства хозяйствъ.

*Примѣчаніе.* Предположено построить постоянный госпиталь въ войсѣ, но распоряженія еще не послѣдовало.

### ● **объ учебныхъ заведеніяхъ.**

Въ войсѣ имется приходское училище, подчиненное Таганрогской дирекціи; въ немъ постоянно находятся 40 учениковъ, учитель 1 и законоучитель 1.

### ● **о повинностяхъ.**

По войску натуральныя земскія повинности отправляются уволеннымъ отъ полевой службы, внутрениислужащими казаками и малолѣтками отъ 17 до 20—ти лѣтъ, а почтовая гоньба въ станицахъ исполняется посредствомъ устроенной станичной почты отъ обществъ и состоитъ въ распоряженіи и наблюденіи станичнаго правленія.

### ● **о довольствіи.**

1) Служащія команды, въ крейсертвѣ у восточныхъ береговъ Чернаго моря, получаютъ оклады жалованья по усиленному положенію, а порціонныя деньги и продовольствіе—по морскому положенію отъ казны; обмундированіе же и вооруженіе имѣютъ собственное.

2) По внутреннему войсковому управленію, служащіе чиновники и канцелярскіе служители, а также учебная и внутренняя команды получаютъ жалованье и провіантское довольствіе изъ войсковыхъ суммъ, а обмундированіе вообще всѣ нижніе чины имѣютъ собственное.

3) Войсковой госпиталь содержится на счетъ войсковыхъ суммъ, а медикаменты отпускаются изъ Херсонской казенной аптеки.

4) Станичные смотрители, судьи и писаря получаютъ жалованье и на канцелярскіе расходы изъ станичныхъ суммъ.

### ● **Хлѣбныя запасы.**

Въ 1857 году въ Азовскомъ войсѣ было хлѣбныхъ магазиновъ 5, въ коихъ запаснаго хлѣба состояю: озимаго 1,379 четвертей и яроваго 950 четвертей, всего 2,329 четвертей.

Капиталовъ для обезпеченія народнаго пр довольствія въ Азовскомъ войскѣ не имѣется.

### Народное здравіе.

Между жителями Азовскаго казачьяго войска болѣзни рѣдко появляются, кромѣ перемежающейся лихорадки и поноса, которые, впрочемъ, дѣйствуютъ слабо и уступаютъ медицинскимъ средствамъ.

### Частное хозяйство и промышленность.

#### ЗЕМЛЕДѢЛІЕ.

Первую отрасль хозяйства и промышленности Азовскихъ казаковъ составляетъ земледѣліе. Въ особенности вниманіе казаковъ обращено на усиленіе посѣва пшеницы, какъ продукта, требуемаго за границу и слѣдовательно прибыльнаго вообще.

Хлѣбопашество у казаковъ удовлетворительно. Близость Бердянскаго порта (г. Бердянскъ отъ посада Петровска всего въ 7 верстахъ) облегчаетъ сбытъ хлѣба и значительно увеличиваетъ наемную плату за землю. Последнее обстоятельство весьма важно для офицеровъ, изъ которыхъ не всѣ могутъ заниматься обработкой своихъ полей, отъ недостатка наличныхъ денегъ или по случаю трехлѣтняго отсутствія на восточномъ берегу Чернаго моря. Слѣдующая вѣдомость можетъ дать понятіе о посѣвѣ и урожаѣ на земляхъ войска.

#### ПОСѢВЪ И УРОЖАЙ ХЛѢБА.

Въ 1857 году было посѣяно вообще:

|                   |                  |
|-------------------|------------------|
| Озимаго . . . . . | 449 четвертей    |
| Яроваго . . . . . | 3,040 —          |
|                   | <hr/>            |
|                   | 3,489 четвертей. |

Отъ этого посѣва въ 1857 году снято:

|                   |                   |
|-------------------|-------------------|
| Озимаго . . . . . | 2,518 четвертей.  |
| Яроваго . . . . . | 26,752 —          |
|                   | <hr/>             |
|                   | 29,270 четвертей. |

Средній урожай держится: озимаго — около самъ-5<sup>1</sup>/<sub>2</sub> съ долями, а яроваго — около самъ-8<sup>3</sup>/<sub>4</sub> —

За исключеніемъ изъ собраннаго количества хлѣба на посѣвы, въ запасные магазины для пополненія недоимки отъ прежнихъ лѣтъ и окладъ за 1857 годъ, на пополненіе половинной части долга казнѣ, за отпущенный въ 1856 году провіантъ на продовольствіе, по бывшему неурожаю, осталось для жителей 19,369 четвертей.

Другой предметъ, обращающій на себя вниманіе Азовскихъ казаковъ, для улучшенія хозяйственнаго ихъ быта, есть скотоводство, которое однако не достигаетъ быстрого развитія.

Въ 1857 году состояю въ войскъ скота:

|                          |         |
|--------------------------|---------|
| Лошадей . . . . .        | 955.    |
| Рогатаго скота . . . . . | 10,616. |
| Овецъ . . . . .          | 10,996. |

На каждое семейство казачьяго сословія среднимъ числомъ приходится: по 4 вола, 2 коровы съ телками, по 6-ти штукъ овецъ и по 1-й лошади.

Рыболовствомъ казаки занимаются только для собственнаго потребленія, потому что берегъ Азовскаго моря, составляющій часть войсковаго достоянія, отдается въ оброчное содержаніе.

### Торговля.

Въ Азовскомъ казачьемъ войскъ, хотя и учреждены въ станицъ Стародубовской три ярмарки въ году, а въ станицъ Новоспасовской бываютъ каждое воскресенье базары, но казаки сбываютъ свои произведенія большею частію въ ближайшихъ городахъ: Бердянскъ и Мариуполь и на сосѣднихъ ярмаркахъ.

### Зданія.

Новыхъ войсковыхъ зданій воздвигнуто не было.

Въ войскъ состоитъ:

|  |    |
|--|----|
| Церквей каменныхъ . . . . .                      | 2. |
| Молитвенныхъ домовъ: сырцоваго кирпича . . . . . | 1. |
| деревянный . . . . .                             | 1. |
| Приходское училище казенное . . . . .            | 1. |

#### *Войсковыхъ и общественныхъ зданій:*

|                              |     |
|------------------------------|-----|
| Каменныхъ . . . . .          | 13. |
| Сырцоваго кирпича . . . . .  | 12. |
| Острогъ каменный . . . . .   | 1.  |
| Кирпичный заводъ . . . . .   | 1.  |
| Цейхгаузъ каменный . . . . . | 1.  |

#### *Хлебныхъ общественныхъ магазиновъ:*

|                       |    |
|-----------------------|----|
| Каменныхъ . . . . .   | 2. |
| Деревянныхъ . . . . . | 3. |

#### *Домовъ, принадлежащихъ дворянамъ:*

|                             |     |
|-----------------------------|-----|
| Каменныхъ . . . . .         | 5.  |
| Сырцоваго кирпича . . . . . | 30. |
| Деревянныхъ . . . . .       | 3.  |



*Казачьих домовъ:*

|                             |        |
|-----------------------------|--------|
| Каменныхъ . . . . .         | 3.     |
| Сырцоваго кирпича . . . . . | 4,606. |
| Лавокъ каменныхъ . . . . .  | 4.     |

*Прочихъ зданій:*

|                                      |     |
|--------------------------------------|-----|
| Питейныхъ домовъ камснныхъ . . . . . | 8.  |
| Заводовъ рыбныхъ (шалаша) . . . . .  | 2.  |
| Кузницъ сырцоваго кирпича . . . . .  | 8.  |
| Мельницъ водяныхъ . . . . .          | 3.  |
| — вѣтряныхъ деревянныхъ . . . . .    | 46. |

Неимущѣ казаки и калеки содержатся и призрѣваются своими родственниками, и потому богоугодныхъ заведеній, какъ равно нищихъ и скитающихся, въ Азовскомъ войскѣ нѣтъ.

**Разныя свѣдѣнія и замѣчанія.**

*О войсковыхъ доходахъ.* Войсковые доходы получаютъ изъ слѣдующихъ источниковъ:

|  |   |
|--|---|
| Отъ казны, взаменъ питейнаго откупа . . . . .  | 7,587 р.                                    |
| Отъ найма войсковыхъ домовъ подъ продажу вина . . . . .  | 196 р. 60 к.                                |
| — рыбныхъ ловлей . . . . .   | 650 — » —                                   |
| — войсковой земли . . . . .  | 2.768 — 64 <sup>3</sup> / <sub>4</sub> —    |
| — войсковаго сада . . . . .  | 353 — 18 —                                  |
| — торговыхъ казаковъ . . . . .   | 102 — » —                                   |
| — генералъ-маіора барона Корфа недоимки по бывшему питейному откупу съ 1847 по 1849 г. . . . . | 155 — 44 —                                  |
| Процентовъ на сумму, обращающуюся въ банковыхъ установленіяхъ . . . . .                        | 3,636 — 6 <sup>1</sup> / <sub>2</sub> —     |
|  | <hr/>                                       |
|  | 15,447 р. 93 <sup>1</sup> / <sub>4</sub> к. |

*Расходы.* Расходъ суммъ войсковыхъ производится по смѣтѣ, утверждаемой Новороссійскимъ и Бессарабскимъ генералъ-губернаторомъ, и по особымъ Высочайшимъ разрѣшеніямъ; вообще по войсковому управленію въ 1857 году было расхода . . . . . 15,162 р. 87<sup>3</sup>/<sub>4</sub> к. сер.

Матеріальный бытъ Азовскихъ казаковъ можетъ назваться вполне удовлетворительнымъ въ настоящее время, чему главная причина заключается какъ уже выше сказано, въ счастливомъ положеніи ихъ земель, находящихся въ столь близкомъ разстояніи отъ портовыхъ городовъ: Мариуполя

# ГЕОЛОГИЧЕСКАЯ КАРТА ЕКАТЕРИНОСЛАВСКОЙ ГУБЕРНИИ

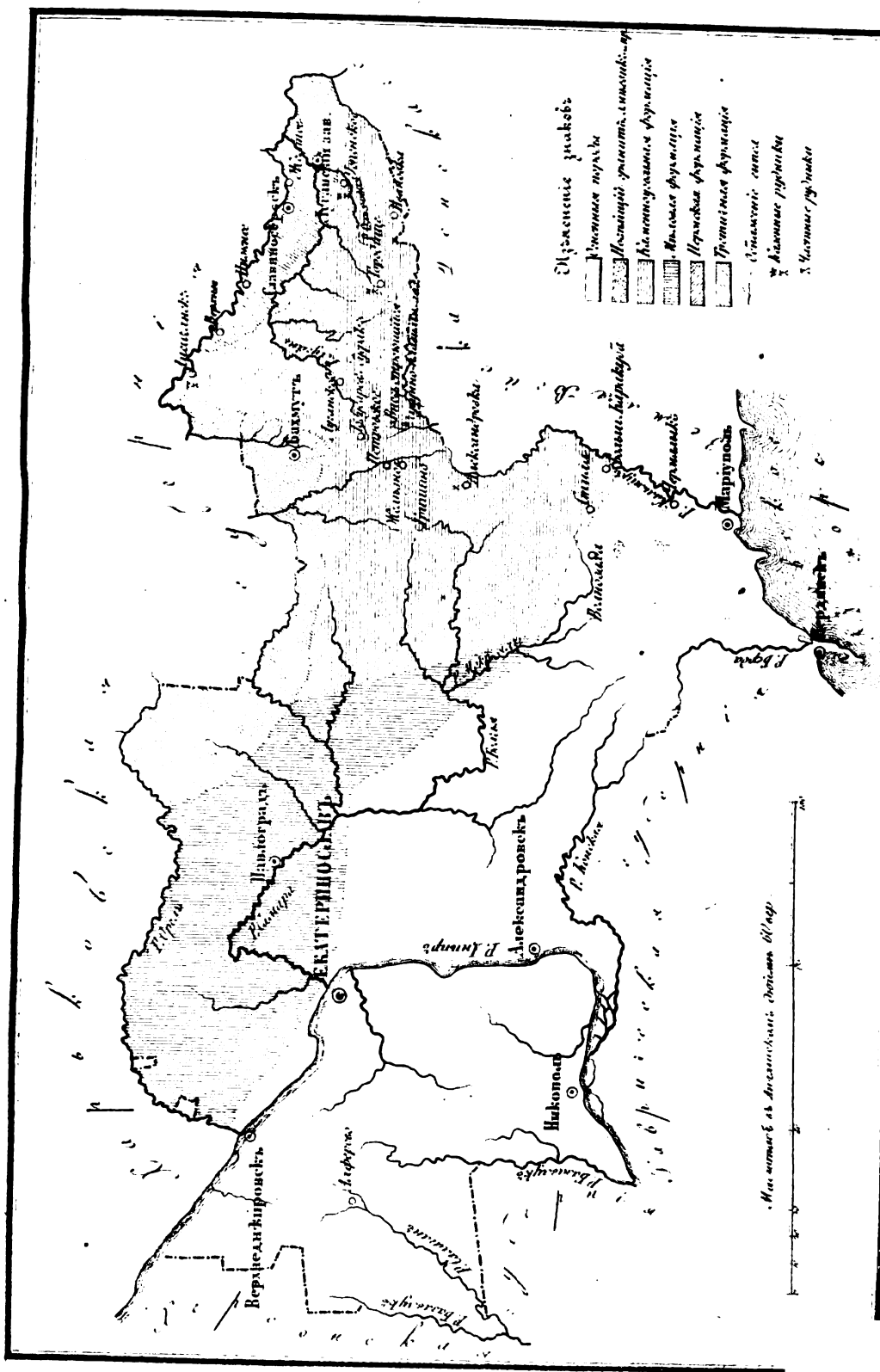

DK3  
M3  
V.6

Stanford University Libraries  
3 6105 001 320 055

STANFORD UNIVERSITY LIBRARIES  
CECIL H. GREEN LIBRARY  
STANFORD, CALIFORNIA 94305-6004  
(415) 723-1493

All books may be recalled after 7 days

DATE DUE

FEB 2 1999 *u*

MAR 03 1999

