



This is a digital copy of a book that was preserved for generations on library shelves before it was carefully scanned by Google as part of a project to make the world's books discoverable online.

It has survived long enough for the copyright to expire and the book to enter the public domain. A public domain book is one that was never subject to copyright or whose legal copyright term has expired. Whether a book is in the public domain may vary country to country. Public domain books are our gateways to the past, representing a wealth of history, culture and knowledge that's often difficult to discover.

Marks, notations and other marginalia present in the original volume will appear in this file - a reminder of this book's long journey from the publisher to a library and finally to you.

Usage guidelines

Google is proud to partner with libraries to digitize public domain materials and make them widely accessible. Public domain books belong to the public and we are merely their custodians. Nevertheless, this work is expensive, so in order to keep providing this resource, we have taken steps to prevent abuse by commercial parties, including placing technical restrictions on automated querying.

We also ask that you:

- + *Make non-commercial use of the files* We designed Google Book Search for use by individuals, and we request that you use these files for personal, non-commercial purposes.
- + *Refrain from automated querying* Do not send automated queries of any sort to Google's system: If you are conducting research on machine translation, optical character recognition or other areas where access to a large amount of text is helpful, please contact us. We encourage the use of public domain materials for these purposes and may be able to help.
- + *Maintain attribution* The Google "watermark" you see on each file is essential for informing people about this project and helping them find additional materials through Google Book Search. Please do not remove it.
- + *Keep it legal* Whatever your use, remember that you are responsible for ensuring that what you are doing is legal. Do not assume that just because we believe a book is in the public domain for users in the United States, that the work is also in the public domain for users in other countries. Whether a book is still in copyright varies from country to country, and we can't offer guidance on whether any specific use of any specific book is allowed. Please do not assume that a book's appearance in Google Book Search means it can be used in any manner anywhere in the world. Copyright infringement liability can be quite severe.

About Google Book Search

Google's mission is to organize the world's information and to make it universally accessible and useful. Google Book Search helps readers discover the world's books while helping authors and publishers reach new audiences. You can search through the full text of this book on the web at <http://books.google.com/>



Это цифровая копия книги, хранящейся для потомков на библиотечных полках, прежде чем ее отсканировали сотрудники компании Google в рамках проекта, цель которого - сделать книги со всего мира доступными через Интернет.

Прошло достаточно много времени для того, чтобы срок действия авторских прав на эту книгу истек, и она перешла в свободный доступ. Книга переходит в свободный доступ, если на нее не были поданы авторские права или срок действия авторских прав истек. Переход книги в свободный доступ в разных странах осуществляется по-разному. Книги, перешедшие в свободный доступ, это наш ключ к прошлому, к богатствам истории и культуры, а также к знаниям, которые часто трудно найти.

В этом файле сохраняются все пометки, примечания и другие записи, существующие в оригинальном издании, как упоминание о том долгом пути, который книга прошла от издателя до библиотеки и в конечном итоге до Вас.

Правила использования

Компания Google гордится тем, что сотрудничает с библиотеками, чтобы перевести книги, перешедшие в свободный доступ, в цифровой формат и сделать их широкодоступными. Книги, перешедшие в свободный доступ, принадлежат обществу, а мы лишь хранители этого достояния. Тем не менее, эти книги достаточно дорого стоят, поэтому, чтобы и в дальнейшем предоставлять этот ресурс, мы предприняли некоторые действия, предотвращающие коммерческое использование книг, в том числе установив технические ограничения на автоматические запросы.

Мы также просим Вас о следующем.

- Не используйте файлы в коммерческих целях.
Мы разработали программу Поиск книг Google для всех пользователей, поэтому используйте эти файлы только в личных, некоммерческих целях.
- Не отключайте автоматические запросы.
Не отключайте в систему Google автоматические запросы любого вида. Если Вы занимаетесь изучением систем машинного перевода, оптического распознавания символов или других областей, где доступ к большому количеству текста может оказаться полезным, свяжитесь с нами. Для этих целей мы рекомендуем использовать материалы, перешедшие в свободный доступ.
- Не удаляйте атрибуты Google.
В каждом файле есть "водяной знак" Google. Он позволяет пользователям узнать об этом проекте и помогает им найти дополнительные материалы при помощи программы Поиск книг Google. Не удаляйте его.
- Делайте это законно.
Независимо от того, что Вы используете, не забудьте проверить законность своих действий, за которые Вы несете полную ответственность. Не думайте, что если книга перешла в свободный доступ в США, то ее на этом основании могут использовать читатели из других стран. Условия для перехода книги в свободный доступ в разных странах различны, поэтому нет единых правил, позволяющих определить, можно ли в определенном случае использовать определенную книгу. Не думайте, что если книга появилась в Поиске книг Google, то ее можно использовать как угодно и где угодно. Наказание за нарушение авторских прав может быть очень серьезным.

О программе Поиск книг Google

Миссия Google состоит в том, чтобы организовать мировую информацию и сделать ее всесторонне доступной и полезной. Программа Поиск книг Google помогает пользователям найти книги со всего мира, а авторам и издателям - новых читателей. Полнотекстовый поиск по этой книге можно выполнить на странице <http://books.google.com/>

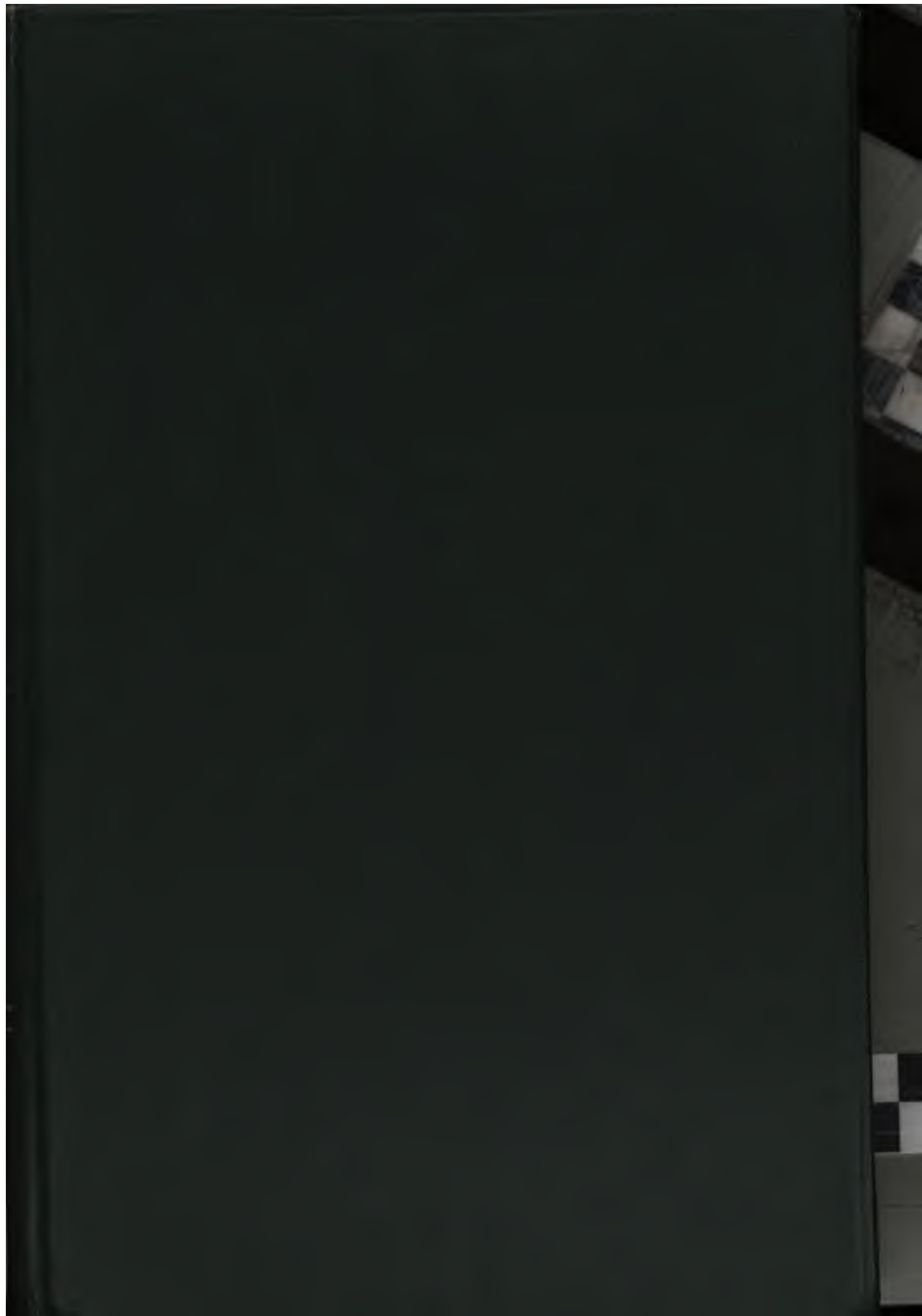





~~255977~~ 17542 / Materials dlia geografii
i statistiki Rossii.

МАТЕРИАЛЫ

ДЛЯ

ГЕОГРАФИИ И СТАТИСТИКИ

РОССИИ,

СОБРАННЫЕ ОФICЕРАМИ ГЕНЕРАЛЬНАГО ШТАБА.

КУРЛЯНДСКАЯ

ГУБЕРНІЯ.

СОСТАВИЛЪ

ГЕНЕРАЛЬНАГО ШТАБА ПОДПОЛКОВНИКЪ

А. Орановскій.

5544.

САНКТПЕТЕРБУРГЪ.

ТИПОГРАФІЯ ДЕПАРТАМЕНТА ГЕНЕРАЛЬНАГО ШТАБА.

1862.

DK3
M3
v.13

ПЕЧАТАТЬ ПОЗВОЛЯЕТСЯ,

съ тѣмъ, чтобы по отпечатаніи представлено было въ Ценсурный Комитетъ узаконенное
число экземпляровъ. С.-Петербургъ, 15-го мая 1862 года.

Ценсоръ *К. Оберъ.*

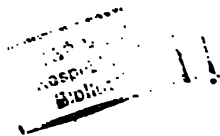

4477

ОГЛАВЛЕНІЕ.

ИСТОРИЧЕСКІЙ ВЗГЛЯДЪ НА КУРЛЯНДСКУЮ ГУБЕРНІЮ.

	Стр.
Состояніе страны до прибытія Нѣмцевъ. Завоеваніе Курляндіи Ливонскимъ орденомъ. Устройство ордена. Вторженія Литовцевъ. Распространеніе реформациі. Сношенія съ Русскими княжествами. Ослабленіе и распаденіе ордена. Учрежденіе Курляндскаго герцогства. Состояніе Курляндіи при герцогахъ. Правленіе герцога Іакова. Войны Польши и Швеціи, Сѣверная война. Восшествіе на престолъ Курляндскій Эрнста-Іоанна Бирова. Присоединеніе Курляндіи къ Россіи	1

ОПИСАНІЕ КУРЛЯНДСКОЙ ГУБЕРНІИ.

ГЕОГРАФИЧЕСКОЕ И ТОПОГРАФИЧЕСКОЕ ОПИСАНІЕ.

Общій взглядъ на губернію	15
Географическое положеніе.	—
Границы	16
Пространство	—

ФИЗИЧЕСКИЯ СВОЙСТВА ПОВЕРХНОСТИ.

ГЕОЛОГИЧЕСКОЕ СТРОЕНІЕ.

Распределеніе и описаніе горныхъ породъ и окаменѣлостей по геологическимъ періодамъ и формациямъ	19
--	----

ОРОГРАФИЧЕСКІЙ ОБЗОРЪ.

Общій характеръ поверхности. Верхняя Курляндія. Возвышенности Курляндскаго полуострова по обѣимъ сторонамъ р. Виндавы. Восточная часть. Западная часть. Митавская равнина. Низменности въ сѣверной части Курляндскаго полуострова	28
Почва	36

ГИДРОГРАФИЧЕСКІЙ ОБЗОРЪ.

Общій характеръ. Выгоды, доставляемыя водами.— <i>Балтійское море и Рижскій заливъ.</i> Направленіе и свойства береговъ. Мысы. Отмели и глубина водъ. Винданская и Либавская гавани. Прибрежный край.— <i>Рига.</i> Общее направленіе. Раздѣленіе по бассейнамъ.— <i>Бассейнъ Западной Двины.</i> Протяженіе, глубина, ширина и паденіе За-	
---	--

падноі Двины. Острова, пороги. Мели. Подводные камни. Вскрытіе и замерзаніе. Берега. Переправы. Притоки.—*Бассейнъ Курляндской Аа*. Р.р. Мемель и Мусъ съ притоками. Описаніе р. Аа относительно протяженія, ширины, глубины, береговъ, паденія и проч. Притоки Аа съ правой и лѣвой сторонъ. — *Бассейнъ стѣрной Курляндіи*.—*Бассейнъ р. Виндавы*. Описаніе р. Виндавы и ея притоковъ съ правой и лѣвой сторонъ. — *Бассейнъ западной Курляндіи*. — *Озера*. — *Болота*. Главные виды болотъ. Вліяніе ихъ на здоровье жителей и пути сообщенія. Осушеніе болотъ и добываніе торфа 37

ПУТИ СООБЩЕНІЯ.

а) СУХОПУТНЫЕ.

Общее состояніе дорогъ. Способы содержанія ихъ въ исправности. Мосты и перевозки. Раздѣленіе дорогъ. Желѣзныя дороги. Шоссе. Почтовые дороги. Коммуникаціонныя и торговыя дороги. Приходскія дороги. Просвѣщныя дороги. Зимнія дороги. Дилижансы и экипажи съ пассажирами. Телеграфныя линіи. 68

б) ВОДЯНЫЕ.

Описаніе судоходныхъ и сплавныхъ рѣкъ въ отношеніи удобства судоходства и сплава. Пристани. Описаніе и движеніе судовъ. Западная Двина. Курляндская Аа. Мусъ. Мемель. Весситъ. Суссей. Миссе. Экау. Виндава. Абау. Бартау. Либавское озеро. Ирбе 82

КЛИМАТЪ.

Общій взглядъ. Среднія температуры въ гг. Митавѣ, Либавѣ и Гольдингенѣ. Дни съ наивысшими и наимнѣйшими температурами въ Митавѣ и Гольдингенѣ. Жаркіе и холодные дни. Продолжительность періода, въ продолженіе котораго полуденная температура бываетъ не ниже + 13°. Продолжительность періода, въ теченіе котораго не бываетъ ночныхъ морозовъ. Барометрическая высота. Упругость въ воздухѣ паровъ. Относительная сырость воздуха. Вѣтры. Общее ихъ направленіе и свойства. Туманы. Время ихъ и вліяніе на здоровье жителей. Дожди. Количество выпадающей въ году дождливой воды и снѣгу. Число дождливыхъ и пасмурныхъ дней. Грозы. Разливы отъ обилія дождей. Бездождіе или засуха. Градь. Градобитія. Снѣгъ. Количество выпадающаго снѣга и число снѣжныхъ дней. Замерзаніе и вскрытіе рѣкъ и морей. Времена года. Вліяніе климата на здоровье жителей и животныхъ. Господствующія болѣзни. 97

ЕСТЕСТВЕННЫЯ ПРОИЗВЕДЕНІЯ.

а) ПО ЦАРСТВУ РАСТЕНІЙ.

Описаніе воздѣлываемыхъ въ краѣ растеній. Рожь. Пшеница. Ячмень. Овесъ. Стручковые растенія. Волокнистыя растенія. Маслянистыя растенія. Красильныя растенія. Корнеплодныя растенія. Огородныя и садовыя растенія. Кормовыя травы. Дикорастущія растенія. Лѣсныя породы. Кустарники. Ядовитыя растенія. Аптекарскія растенія. Сорныя травы 118

б) ПО ЦАРСТВУ ЖИВОТНЫХЪ.

Домашнія животныя. Лошадь. Рогатый скотъ. Овцы. Козы. Свиныя. Дворовыя птицы. Животныя недомашнія. Млекопитающія. Птицы. Рыбы. Насѣкомыя, преимущественно вредныя растеніямъ и животнымъ 133

в) ПО ЦАРСТВУ ИСКОПАЕМОМУ.

Минералы. Свойства ихъ и распространеніе. Добываніе торфа и другихъ породъ. Янтарь. Минеральныя воды: Кеммерскія, Бальдомжкія, Барбернскія. Доротвенскій и Дондангенскій источники 147

НАРОДОНАСЛЕНІЯ.

Историческія свѣдѣнія о постепенномъ заселеніи края. Число жителей и распределе-
ніе ихъ по мѣстностямъ, по свѣдѣніямъ губернскаго статистическаго комитета и по
последней ревизіи. Числовыя отношенія по поламъ. Число семействъ. Распределе-
ніе населенія по возрастамъ. Распределе-ніе населенія по сословіямъ. Дворянство. Ду-
ховенство. Купечество. Цеховые. Мѣщане. Рабочій классъ въ городахъ. Граждане
курляндскихъ городовъ. Сельскіе обыватели. Крестьяне-арендаторы и крестьяне-
работники. Курляндскіе короли (Kurische Könige). Военныя сословія. Распределе-
ніе жителей по вѣроисповѣданіямъ. Распределе-ніе жителей по племенамъ. Движеніе на-
родонаселенія. Пріращеніе народонаселенія. Число рождающихся и умирающихъ.
Число браковъ. Размѣщеніе жителей 157

ПРОМЫСЛЕННОСТЬ.

а) СЕЛЬСКОЕ ХОЗЯЙСТВО.

а) Хлѣбопашество.

Общій взглядъ на губернію въ хозяйственномъ отношеніи. Обстоятельства, имѣвшія
вліяніе на развитіе сельскаго хозяйства вообще. Курляндское кредитное общество.
Переходъ съ барщинныхъ договоровъ къ денежно-оброчнымъ. Распространеніе мно-
гопольной системы. Цѣнность поземельной собственности. Распределе-ніе земли по
хозяйственному употребленію и по владѣніямъ. Число имѣній. Производительное
сельское населеніе. Посѣвъ и урожай. Распределе-ніе собираемыхъ продуктовъ. Цѣ-
на разнаго рода хлѣба. Производство полевыхъ работъ. Дренажъ. Сѣвообороты.
Земледѣльческія орудія. Удобреніе земли. Посѣвъ и сборъ ржи, пшеницы, ячменя,
овса, гороха, картофеля, турнепсовъ, клевера. Сушка и молотба. Хозяйственное
устройство имѣній. Казенныя имѣнія 213

б) Луговоеводство.

Состояніе естественныхъ луговъ. Улучшеніе ихъ временными наводненіями и искусствен-
ными орошеніями. Количество собираемаго сѣна. Вычисленіе потребнаго количества
сѣна по числу наличнаго скота. Сборъ соломы 257

в) Огородничество, 262

г) Садоводство —

д) Разведеніе льна и конопли.

Количество собираемаго льна и конопли. Развитіе этой отрасли на различныхъ мѣстно-
стяхъ. Время посѣва и сбора 263

е) Лѣсоводство.

Прежнее и теперешнее состояніе этой отрасли. Количество лѣсовъ. Казенныя лѣсныя
дачи. Составъ высокоствольныхъ и низкоствольныхъ лѣсовъ по породамъ деревьевъ,
Мѣры, принимаемыя для сохраненія и сбереженія лѣса. Надзоръ за лѣсами. Новыя
насажденія. Употребленіе лѣса. Лѣсная заграничная торговля. Судостроеніе. Гонка
смолы и дегтя. Расходъ лѣса на топливо 265

ж) Скотоводство.

Развитіе этой отрасли въ настоящее время. Рогатый скотъ. Породы его, количество и
распространеніе его по мѣстностямъ. Содержаніе и продовольствіе скота, какъ мо-
лочнаго, такъ и назаченнаго на убой. Хлѣвы. Доходы отъ молочнаго скота. Болѣзни.
Коневодство. Число лошадей и распространеніе по мѣстностямъ. Породы. Овецво-
дство. Распространеніе тонкорунныхъ овецъ. Породы и содержаніе. Количество шерсти
и доходы, получаемые отъ тонкорунныхъ и простыхъ овецъ. Козы. Свиныи. Дворовыя
птицы 273

з) Пчеловодство	Стр. 283
и) Охота на звѣрей и птицъ	—
і) Рыбная ловля	—
к) Добываніе земляныхъ и каменныхъ породъ	285

б) ПРОМЫШЛЕННОСТЬ МАНУФАКТУРНАЯ: ЗАВОДСКАЯ И ФАБРИЧНАЯ.

Развитіе этой отрасли вообще. Число заводовъ и фабрикъ и цѣнность ихъ производства. Число состоящихъ при заводахъ и фабрикахъ мастеровъ, подмастерьевъ и работниковъ.—*Фабрики и заводы, обдѣлывающіе произведенія изъ царства животнаго.* Кожевенные заводы. Свѣчные и мыловаренные заводы. Шорныя фабрики.—*Обдѣлывающіе произведенія изъ царства растительнаго.* Табачныя и сигарныя, ленточная, масляныя и фабрика писчей бумаги. Канатныя, крахмальные, бочарныя, винокуренныя, пивоваренныя и водочныя заводы.—*Обдѣлывающіе произведенія изъ царства ископаемаго.* Пуговичный и чугунно-литейный заводы. Фабрика глиняныхъ издѣлій. Стекланный заводъ. Химическій заводъ. Мѣдноплавильный, кирпичные, известковые и дегтарные заводы. Мукомольныя мельницы. Кораблестроеніе. Ремесленная промышленность. Число ремесленниковъ. Крестьянскія ремесла 286

в) ПРОМЫШЛЕННОСТЬ МѢНОВАЯ ИЛИ ТОРГОВАЯ.

Общій взглядъ на состояніе торговли въ прежнее и настоящее время, 312

а) Внутренняя торговля.

Перечисленіе товаровъ, отпускаемыхъ Курляндскою губерніею въ другія губерніи и за границу. Перечисленіе товаровъ, получаемыхъ изъ другихъ губерній и изъ-за границы. Главныя торговые пункты. Движеніе товаровъ судоходствомъ и сплавомъ по р.р. Двингъ и Курляндской Ла. Число купцовъ и ихъ капиталы. Базары и ярмарки. Число лавокъ и прочихъ торговыхъ заведеній. Мѣстныя счетныя единицы мѣры, вѣса и числа, употребительныя въ торговлѣ. Торговля цѣны на важнѣйшіе жизненные припасы въ различныхъ мѣстахъ 315

б) Внѣшняя торговля.

Пункты заграничной торговли. Цѣнность отпускаемыхъ и привозимыхъ товаровъ. Цѣнность товаровъ, отпущенныхъ въ различныя государства, и цѣнность товаровъ, привезенныхъ изъ различныхъ государствъ. Число пришедшихъ и отошедшихъ кораблей по Либавскому и Видавскому портамъ. Главныя предметы отпуска и привоза отдѣльно по Либавской, Видавской и Полагенской таможнямъ. Каботажное судоходство. Число торговыхъ домовъ. Количество пошлинъ. Контрабандная торговля и мѣры, принятыя противъ оной. Цѣнность задержанныхъ контрабандныхъ товаровъ. Транзитная торговля 327

ОБРАЗОВАНИЕ.

ОБРАЗОВАНИЕ РЕЛИГИОЗНАЯ.

Общій взглядъ на религіозныя убѣжденія Латышей, Отношенія православнаго духовенства къ раскольникамъ и прочимъ вѣроисповѣданіямъ. Расколъ въ лютеранской. Духовныя управленія и церкви: во Православному, Римско-католическому и Лютеранскому вѣроисповѣданіямъ. Еврейское вѣроисповѣданіе 349

ОБРАЗОВАНИЕ УМСТВЕННАЯ.

Число училищъ и народныхъ школъ, учителей и учениковъ. Отношеніе числа послѣднихъ къ числу душъ различныхъ сословій и вѣроисповѣданій. Способы содержанія училищъ. Учебныя средства Курляндской дирекціи. Народныя школы. вспомоگательныя средства просвѣщенія. Курляндскій провинціальный музей, библиотеки, книж-

ныя лавки, типографіи и литографіи, газеты и періодическія изданія; ученые общества	Стр. 360
---	----------

ОБРАЗОВАННОСТЬ ПРАВСТВЕННАЯ.

Общій взгляд на состояніе народной нравственности. Число уголовныхъ преступленій и преступниковъ. Распределеніе послѣднихъ по сословіямъ, по поламъ, по возрастамъ, по вѣроисповѣданіямъ и по семейному союзу. Наказанія по приговорамъ судебныхъ мѣстъ и мірскихъ общинъ. Число дезертировъ, бродягъ и арестантовъ. Нравы и обычаи, народные праздники, мѣстные повѣрья и предрасудки	368
--	-----

УПРАВЛЕНІИ.

Порядокъ управленія краемъ. Мѣста и учрежденія, дѣйствующія на основаніи общихъ законовъ Имперіи, и мѣста и учрежденія, основанныя на особыхъ мѣстныхъ постановленіяхъ. Административное раздѣленіе губерніи. Штатные расходы на содержаніе присутственныхъ мѣстъ и разныхъ управленій. Число должностныхъ лицъ по разнымъ министерствамъ. Описаніе губерскихъ и уѣздныхъ учреждений: по министерству внутреннихъ дѣлъ, по министерству юстиціи, по министерству государственныхъ имуществъ, по главному управленію путей сообщенія и публичныхъ зданій, по министерству финансовъ, по министерству народнаго просвѣщенія, по главному почтовому управленію, по телеграфному управленію, по военному вѣдству, по корпусу жандармовъ. Частное обозрѣніе правительственныхъ и общественныхъ учреждений. Благотворительныя учрежденія. Исправительныя заведенія. Учрежденія для обезпеченія народнаго продовольствія. Врачебныя учрежденія. Казенныя подати. Недвижки. Казенныя доходы	397
---	-----

ОПИСАНІИ ГОРОДОВЪ И ДРУГИХЪ ЗАМѢЧАТЕЛЬНЫХЪ МѢСТЪ.

Общія свѣдѣнія о городахъ. Время учрежденія въ Курляндскихъ городахъ городскихъ управленій. Количество земли, принадлежащей городамъ. Число домовъ и число жителей. Городскіе доходы, расходы и запасные капиталы. Пожарная часть и квартирная повинность. Описаніе городовъ: Митавы, Бауска, Фридрихштадта, Якобштадта, Тукума, Гольдингена, Видавы, Пильтена, Газепота, Гробина и Либавы. Описаніе мѣстечекъ и прочихъ замѣчательныхъ мѣстъ въ губерніи	435
---	-----

ПРИКЛАДНІИ.

О произведенныхъ въ губерніи геодезическихъ и астрономическихъ работахъ	480
Свѣдѣнія о топографическихъ работахъ	482
Свѣдѣнія о гидрографическихъ работахъ на Курляндскихъ берегахъ Балтійскаго моря и Рижскаго залива	483

ПРИЛОЖЕНІА.

- № 1. Хронологическая таблица историческихъ событій въ Курляндской губерніи.
- № 2. Таблица пунктамъ, географическое положеніе коихъ, т. е. широта и долгота, опредѣлены.
- № 3. Таблица пунктамъ, высота коихъ надъ горизонтомъ моря опредѣлена.
- № 4. Таблица почтовыхъ станцій въ Курляндской губерніи.



КРАТКІЙ ИСТОРИЧЕСКІЙ ВЗГЛЯДЪ

НА КУРЛЯНДСКУЮ ГУБЕРНІЮ. (¹)

Исторія Курляндіи заключаетъ въ себѣ 4 періода, рѣзко отдѣляющіеся одинъ отъ другаго. Первый начинается съ древнѣйшихъ временъ до прибытія на берега Балтійскаго моря Бременскихъ купцовъ въ 1186 году. Второй — съ 1186 года до основанія Курляндскаго герцогства въ 1561 году. Третій — съ 1561 года до присоединенія къ Россіи въ 1795 году, и наконецъ съ 1795 года, т. е. съ того времени, какъ Курляндія вошла въ составъ Россійской Имперіи, по настоящее время — четвертый періодъ.

ПЕРВЫЙ ПЕРІОДЪ.

Балтійское море было уже издревле знакомо древнимъ *Грекамъ* и *Римлянамъ* и еще раньше *Финикіянамъ*. Эти народы приходили туда для добычанія янтаря; но свидѣнія, ими оставленныя, о народахъ, населявшихъ берега сего моря, весьма поверхностны и разногласны. Между многими народами, упоминаемыми греческими и римскими писателями (²), при Балтійскомъ морѣ, встрѣчаются названія *Мелангленовъ* или чернокафтаннхъ, *Эстіицевъ*, *Остіоновъ*, *Венедовъ*, *Озіевъ*, *Корбоновъ* и *Финновъ*. Въ пер-

(¹) Матеріалами при составленіи историческаго описанія служили для перваго и втораго періода: -Die liefländische Chronik,- von Arndt и -Geschichte der Ostseeprovinzen,- von Richter; для третьяго періода: -Geschichte von Kurland unter den Herzogen,- von Kruse и -Staatsrecht von Kurland und Semgallen,- von Ziegehorn. Сверхъ того были взяты въ пособіе исторіи Россіи: Карамзина, Устрялова и Полеваго.

(²) Плиевасъ Массилійскій, Геродотъ, Тимей, Діодоръ Сицилійскій, Плиній, Тацитъ, Птоломей и другіе.

вомъ столѣтїи по Рождествѣ Христовѣ (1), берега Балтїйскаго моря отъ устья *Вислы* до р. *Виндавы* были заняты *Венедами*, къ востоку отъ коихъ жили иноплеменные имъ чернокафтаннныя народы: *Озіи*, *Корбоны* и *Финны* (2). Къ югу отъ *Венево* жило, съ самыхъ древнѣйшихъ временъ, одноплеменное съ ними племя Литовское, которое, постепенно распространяясь на сѣверъ, заняло потомъ всѣ земли между Балтїйскимъ моремъ и Западною Двиною, вытѣснивъ отчасти коренныхъ обитателей Финскаго племени къ бесплоднымъ и песчанымъ берегамъ Балтїйскаго моря, гдѣ остатки сихъ послѣднихъ, подъ названіемъ *Ливо*, обитаютъ еще и въ настоящее время въ сѣверныхъ частяхъ Курляндіи и на обоихъ берегахъ р. *Салиса* въ Лифляндіи; отчасти же смѣшалось съ ними, принявъ различныя названія: *Вендовъ*—въ западной Курляндіи до р. *Виндавы*, *Семигалловъ*—въ Семигалліи (нынѣшніе *Добленскій* и *Баусскій* уѣзды), *Куровъ* (3) къ востоку отъ р. *Виндавы*, *Зеловъ* — по среднимъ частямъ теченія *Двины* (въ нынѣшнемъ *Зельбургскомъ* обергауптманствѣ), *Латышей* или *Летгалловъ* — въ южныхъ частяхъ Лифляндіи и около *Вендена* (4). Эти народы имѣли частыя сношенія торговыя и военно-оборонительныя, съ одной стороны — съ приходившими съ того берега Балтїйскаго моря предприимчивыми *Норманнами*, *Скандинавами* и *Датчанами*, а съ другой — съ обитавшими къ востоку отъ нихъ *Славянами* (5). По основаніи *Руси*, ближайшимъ къ Латышско-Литовскимъ землямъ изъ Русскихъ княжествъ было *Полоцкое*, основанное на *Двинѣ*, въ землѣ *Кривичей*, Варягомъ *Рогволодомъ* и покоренное *Владиміромъ Великимъ*. Честолюбивые князья *Полоцкіе* не могли оставить въ покоѣ сосѣднихъ прибрежныхъ странъ и старались распространить свою власть по теченію *Двины*. Въ XII столѣтїи они уже владѣли по *Двинѣ* укрѣпленными пунктами *Кокеносъ* и *Герсике*, и утвердили свою власть до самаго Балтїйскаго моря. Въ XII же столѣтїи въ первый разъ посѣтили восточные берега Балтїй-

(1) *Geschichte der Ostseeprovinzen*, *Richter*, стр. 28 (по Тацитѣ и Птоломею).

(2) Въ самыхъ древнихъ норманскихъ сагахъ встрѣчаются названія *Эстовъ*, *Куровъ* и *Финновъ*.

(3) Этотъ народъ составился изъ смѣси древнихъ *Куровъ* Финскаго племени съ гораздо большею частью *Литовцевъ*.

(4) *Несторъ* точно также распредѣляетъ Латышско-Литовскіе народы, называя ихъ: *Литва*, *Летгола*, *Зимегола*, *Корсъ*, *Вежи* и *Пруссы*.

(5) Объ этихъ сношеніяхъ свидѣлствуютъ многія норманскія саги, собранныя *Снорре Стурлесономъ* и *Саксономъ Грамматикомъ*, жившими въ XII столѣтїи, а также найденныя около *Амрадена*, *Виндавы* и *Гробина* англо-саксонскія, англо-датскія, византїйскія и арабскія монеты, относящіяся къ VIII и X столѣтїямъ. Арабскія и византїйскія монеты не могли прибыть иначе, какъ черезъ нынѣшнюю *Россію*, черезъ которую по *Двинѣ*, или *Ладожско-мъ озеру* и *Волхову*, *Двѣпру* и *Волгѣ* пролегали торговые пути въ *Византію* и на *Востокъ*.

скаго моря *Бременскіе* купцы, выброшенные бурей на берегъ близъ устья Западной Двины въ 1159 году. Они вступили въ торговыя связи съ *Ливами*, *Латышами* и *Семгаллами*, и вслѣдъ за купцами, въ концѣ XII столѣтія, стали проникать въ эти земли Латинскіе проповѣдники, которые оставили болѣе подробныя свѣдѣнія объ обитателяхъ Курляндіи (*). Генрихъ Латышъ, жившій въ началѣ XIII столѣтія, говоритъ о нихъ, какъ о народѣ грубомъ, погруженномъ въ невѣжество и язычество. Туземцы поклонялись солнцу, лунѣ и звѣздамъ, также змѣямъ и деревьямъ, преимущественно дубовымъ. Кромѣ того, они имѣли множество боговъ (Перкуна—бога грома) и богинь, какъ-то: лѣсовъ, садовъ, морей и проч. Въ особенности же уважали богиню счастья «*Лайма*». Богамъ они приносили въ жертву собакъ, козъ и другихъ животныхъ. Населеніе было весьма скудное и жило разсѣянно по лѣсамъ, каждое семейство отдѣльно, что и въ настоящее время сохранилось еще во всей Курляндіи. Главныя занятія состояли въ земледѣліи, скотоводствѣ, рыболовствѣ и охотѣ. Для защиты отъ неприятелей, въ мѣстахъ неприступныхъ, устраивались *бурги*, слѣды коихъ и теперь еще видны въ нѣкоторыхъ мѣстахъ Курляндіи. Это были небольшія крѣпостцы, обнесенныя земляными валами, или деревянными стѣнками, и глубокимъ канавами. Оружіе состояло изъ меча, топора, дубины и метательнаго копья, которое бросалось съ такою силою, что ни одинъ щитъ не могъ устоять противъ него. Устроенныхъ формъ правленія совершенно не было, но жители управлялись старшинами, избиравшимися въ каждомъ семействѣ и поступавшими по освященнымъ временемъ обычаямъ. Въ случаѣ войны, нѣсколько семействъ выбирали одного предводителя, дѣйствовали небольшими отрядами и рѣдко соединялись въ большія ополченія. *Куры* и въ особенности *Семгаллы* отличались жестокимъ обращеніемъ съ побѣжденными: мужчинъ умерщвляли, а женщинъ и дѣтей уводили въ неволю. Торговыя сношенія съ прибывавшими чужеземцами ограничивались мѣною пеньки, льна, воска, сала и мѣховъ на соль, вадмаль (грубая шерстяная матерія), металлы и монеты.

ВТОРОЙ ПЕРИОДЪ.

Первымъ изъ Христіанскихъ проповѣдниковъ былъ монахъ *Мейнгардъ*, который, съ дозволенія Полоцкаго князя, въ 1186 году проповѣдывалъ

(*) Хроника Генриха Латыша продолжается отъ 1184 до 1224 года. Она издана въ нѣмецкомъ переводѣ покойнымъ профессоромъ Ганзеномъ и есть самый достовѣрный матеріалъ о бытѣ древнихъ Латышей. Въ своемъ сочиненіи Генрихъ Латышъ выражается, что описывалъ только то, чему самъ былъ очевидцемъ, а происходя самъ изъ Латышей, онъ вѣрнѣ всякаго другаго могъ описать этотъ народъ.

Христіанство между *Ливами* и другими народами по теченію Двины, и за успѣхъ получилъ отъ папы епископскій санъ. Онъ построилъ первую христіанскую церковь въ *Иксуль* и крѣпкіе замки въ *Иксуль* и *Кирхюльмъ*, на одномъ изъ острововъ Двины. Но миссіонеры встрѣтили неодолимые препятствія въ невѣжествѣ и суевѣрїи туземцовъ, которые принимали Христіанскую религію не охотно и часто вооружались на новыхъ пришельцовъ. Тогда папы воздвигли на язычниковъ этой страны крестовые походы, обѣщавъ всѣмъ участвующимъ въ нихъ отпущеніе грѣховъ. Но и эта мѣра, въ первый разъ приведенная въ исполненіе при второмъ епископѣ *Бертольдъ* въ 1198 году, не могла имѣть желаемого успѣха. Войска крестоносцевъ обыкновенно приходили весною и возвращались въ свое отечество передъ началомъ зимы, въ продолженіе которой все ими сдѣланное было уничтожаемо, и приведенные силою оружія въ Христіанство, вновь обращались къ язычеству, отмывая крещеніе въ водахъ р. Двины. Тогда при третьемъ епископѣ *Албрехтъ Буксевденъ*, было рѣшено основать духовно-военный рыцарскій орденъ «Братства Христа» (1202 г.), извѣстный впослѣдствїи подъ названіемъ ордена Меченосцевъ, отъ изображенія меча на бѣлой мантии. Орденъ этотъ получилъ отъ папы Инокентія III статуты храмовыхъ рыцарей и въ свое владѣніе одну треть завоеванныхъ земель, съ обязанностію въ дѣлахъ церкви и защиты края завистѣ отъ Рижскаго епископа. Будущія же завоеванія было положено раздѣлить между епископомъ и орденомъ по взаимному согласію, что дало поводъ къ безконечнымъ спорамъ, увеличивавшимся еще отъ неопредѣленныхъ взаимныхъ отношеній. Учрежденіемъ ордена и основаніемъ г. Риги въ 1201 году, было положено прочное основаніе къ утвержденію власти въ покоренномъ краѣ. Съ этихъ поръ епископъ *Албрехтъ*, названный *Завоевателемъ*, при помощи ежегодно приходившихъ крестоносцевъ, быстро началъ распространять свои завоеванія, обращая вездѣ туземцовъ въ Христіанство, такъ что передъ его смертію (1227 г.) ему были подчинены вся Лифляндія и часть Эстляндіи. Остальною частью Эстляндіи овладѣлъ король Датскій Вольдемаръ, призванный епископомъ на помощь противъ Русскихъ, имѣвшихъ также притязанія на Эстляндію еще со временъ Ярослава Великаго. Курляндія и въ особенности Семигалія, поддерживаемыя воинственными Жмудью и Литвою, долѣе защищали свою независимость и окончательно были покорены только въ концѣ XIII столѣтія, по разореніи всѣхъ Семигальскихъ бурговъ и сооруженіи многихъ укрѣпленныхъ замковъ. Такъ возникли *Амботень*, *Дондамень*, *Гольдингенъ* и *Газеппотъ* въ 1249 году, *Кандау* въ 1254, *Добленъ* и *Дурбенъ* въ 1263, *Митава* въ 1271, *Пильтень* въ 1220, *Гробинъ*, *Виндава*, *Вюрцау* и многіе другіе замки.

Въ завоеванной Курляндіи округъ *Пильтенскій* (нынѣ Виндавскій и Га-зенпотскій уѣзды) достался епископу, а вся остальная часть ($\frac{4}{5}$) была отдана во владѣніе ордена. Главою ордена былъ *гермейстеръ*, при коемъ состоялъ конвентъ изъ членовъ, назначаемыхъ гермейстеромъ. Онъ управлялъ всѣми дѣлами внутренними въ орденскихъ владѣніяхъ, независимо отъ епископа; въ дѣлахъ же внѣшнихъ, по объявленію войны и заключенію мира, дѣйствовали совместно съ епископомъ, по обоюдному согласію. Вторымъ лицомъ былъ *ландмаршалъ* или собственно начальникъ военныхъ силъ; затѣмъ слѣдовали *комтуры* и *фогты*, которые, вмѣстѣ съ состоявшими при нихъ областными конвентами, управляли областями, дѣйствуя по дѣламъ полиціи черезъ *гоускомтуровъ*, а по дѣламъ судебнымъ — черезъ *манприхтеровъ*. Комтуровъ или командоровъ въ Курляндіи было три: въ *Гольдиненъ*, *Виндавъ* и *Добленъ*; фогтовъ четыре: въ *Гробинъ*, *Кандау*, *Зельбургъ* и *Бланкенбургъ*. Епископовъ во всѣхъ орденскихъ владѣніяхъ было четыре: *Дерптскій*, *Эзельскій*, *Ревельскій* и *Рижскій*. Последнему, получившему отъ папы въ 1255 году достоинство архіепископа, была подчинена Курляндія по дѣламъ церкви.

Земли орденскія и епископскія раздавались отчасти духовнымъ рыцарямъ и лицамъ, которыя, по обѣту монашескому, не имѣя собственности, владѣли ими только пожизненно; отчасти свѣтскимъ рыцарямъ, которые владѣли ими наследственно, но только въ мужскомъ поколѣніи. Тѣ и другіе должны были служить ордену и епископамъ со всѣми подданными, способными носить оружіе.

Съ расширеніемъ своихъ владѣній, вновь образовавшееся государство пришло въ столкновеніе съ сильными сосѣдями: *Русскими*, *Датчанами* и *Литовцами*, и должно было вести съ ними постоянныя войны. Русскіе, послѣ несчастнаго сраженія на *Калкѣ*, признавъ надъ собою владычество *Татаръ*, надолго должны были отказаться отъ всякихъ завоеваній; съ Датскимъ королемъ былъ заключенъ оборонительно-наступательный союзъ; но опаснѣе всѣхъ была Литва, когда владѣтель оной Ринголдъ (*), подчинивъ своей власти раздробленныя ея части, въ сраженіи при *Саулѣ*, близъ Бауска, на-голову разбилъ войска меченосцевъ въ 1236 г. Тогда рѣшено было *Ливонскій* орденъ соединить съ *Тевтонскимъ*, который, послѣ потери своихъ владѣній въ Палестинѣ въ началѣ XIII столѣтія, успѣлъ утвердиться по нижнимъ частямъ *Вислы*, *Прегеля* и *Нѣмана*, въ землѣ *Поруссовъ*. Соединеніе орденовъ произошло въ 1237 г. и Ливонскій орденъ былъ подчиненъ Тевтонскому. Впрочемъ вся зависимость заключалась только въ томъ,

(*) Richter, стр. 114.

что гермейстеры Ливонскаго ордена должны были быть утверждаемы гросмейстеромъ Тевтонскимъ и въ войнахъ оказывать взаимную помощь. Сверхъ того оба ордена, равно какъ и епископы, признавали верховную власть папы и Римскаго императора, какъ высшихъ владѣтелей духовнаго и свѣтскаго, отъ которыхъ получали утверженіе въ своихъ правахъ (инвеституру).

Курляндія, сдѣлавшись такимъ образомъ орденскимъ владѣніемъ, въ продолженіе цѣлаго столѣтія подвергалась вторженіямъ *Литовцевъ*, которые иногда доходили до *Риги* и *Эзеля* и, въ союзѣ съ мятежными *Семизаллами*, наносили рыцарямъ жестокія пораженія. Въ сраженіи при *Дурбѣ* (¹), въ 1260 году, пало 150 рыцарей вмѣстѣ съ своимъ гермейстеромъ. Подъ *Ашраденомъ* (²) 71 рыцарь, съ своимъ гермейстеромъ, были окружены и умерщвлены въ 1279 году. При *Гедиминѣ* Литовцы нѣсколько разъ вторгались въ Курляндію, опустошая край, и въ 1323 году доходили даже до *Эстляндіи*. Въ 1345 году *Ольгердъ* сжегъ *Митаву*, осадилъ *Ригу* и опустошилъ *Лифляндію*, но потомъ самъ потерпѣлъ совершенное пораженіе. Послѣ этого Литва, занятая важнѣйшими дѣлами съ *Польшею* и *Русскими* княжествами, долгое время не тревожила Ливонскаго ордена.

Избавившись отъ опаснѣйшаго внѣшняго врага, Ливонскій орденъ началъ рѣшительно стремиться къ утверженію своей власти надъ епископскими землями. Хотя орденъ первоначально и былъ подчиненъ епископу, но, имѣя въ рукахъ военную силу, гордясь заслугами и завоеваніями, онъ не только пересталъ повиноваться, но думалъ даже подчинить себѣ епископскую власть. Борьба съ епископами о верховной власти наполняетъ всю исторію ордена и окончилась только съ паденіемъ онаго. Рыцари нѣсколько разъ брали приступомъ *Ригу*; епископы призывали на помощь князей *Русскихъ* и *Литовскихъ*, обращались къ папамъ и Римскимъ императорамъ.

Вмѣстѣ съ этимъ, Ливонскій орденъ старался пріобрѣсть независимость отъ Тевтонскаго, что было тѣмъ легче, что силы сего послѣдняго были сокрушены въ *Танненбергскомъ* сраженіи *Польскимъ* королемъ *Ягелло*, въ 1409 году. За оказываемую помощь, Ливонскій орденъ каждый разъ требовалъ новыхъ правъ. Когда, въ 1454 году, 56 прусскихъ городовъ и многіе ленные владѣтели возстали и отдались подъ покровительство *Польшы*, то за оказанную помощь въ возгорѣвшейся по этому случаю 13-лѣтней войнѣ, Ливонскій орденъ получилъ *Эстляндію* (³). Когда въ 1510 году гросмей-

(¹) Richter, стр. 162.

(²) Тамъ же, стр. 166.

(³) Въ XIII столѣтіи *Эстляндію* овладѣлъ король Датскій; но когда въ ней, по жестокому обращенію его съ туземцами, вспыхнулъ всеобщій мятежъ, то король Датскій, не будучи въ состояніи усмирить его, продалъ *Эстляндію* Тевтонскому ордену въ 1346 году.

стеръ Тевтонскій нуждался въ помощи противъ Польши, то онъ долженъ былъ отказаться отъ своего права утверждать гермейстеровъ въ Лифляндіи. Наконецъ совершенную самостоятельность приобрѣлъ Ливонскій орденъ тогда, когда гротмейстеръ Албрехтъ уступилъ Польшѣ владѣнія Тевтонскаго ордена, получивъ за это отъ короля Польскаго Пруссію, какъ ленное владѣніе, въ 1525 году.

Но въ самомъ орденѣ, кромѣ войнъ съ епископами и разбогатѣвшими ганзейскими городами, возникли неуройства. Рыцари забыли добродѣтели своихъ предковъ, жили въ великолѣпныхъ замкахъ, утопали въ роскоши и развратѣ, ссорились другъ съ другомъ и не слушали своихъ гермейстеровъ. Окончательно разъединило всѣхъ, распространеніе реформациі въ началѣ XVI столѣтія. Ливонія, раздробленная на многія мелкія владѣнія, почти самостоятельныя, епископскія, гермейстерскія, ландмаршальскія, командорскія, городскія, духовныхъ и свѣтскихъ рыцарей, враждовавшія другъ съ другомъ, не могла удержать своей самостоятельности, въ особенности когда изъ сосѣднихъ государствъ, прежде раздробленныхъ и слабыхъ, составились два могущественныя: на югѣ — Польша въ соединеніи съ Литвою и на востокѣ — великое княжество Московское, имѣвшее, съ древнихъ временъ, законныя права на многія изъ орденскихъ владѣній.

Еще Ярославъ Великій построилъ въ подвластной ему *Чуди* г. *Юрьевъ* въ 1030 году. Въ 1192 году, когда Нѣмцы начали распространять свои завоеванія, Псковитянами былъ занятъ другой укрѣпленный пунктъ—*Одене* (медвѣжья голова). Полоцкіе князья, какъ уже было говорено выше, въ XII столѣтіи владѣли на Двинѣ укрѣпленными пунктами *Кокеноасъ* и *Герсике*, и собирали дань съ прибрежныхъ жителей Балтійскаго моря, такъ что на распространеніе Христіанства между прибрежными жителями Балтійскаго моря, Мейнгардъ долженъ былъ испросить дозволеніе Полоцкаго князя Владиміра. Но уже епископъ Албрехтъ началъ дѣйствовать враждебно противъ Русскихъ. Онъ завоевалъ *Кокеноасъ* и *Герсике*, овладѣлъ *Юрьевымъ*, въ 1223 году, и утвердилъ свою власть надъ *Ливами* и *Чудью*, подвластными Русскимъ. Русскія княжества, ослабленныя внутренними раздорами, опустошаемыя въ это время Половцами, *Новгородъ* и *Псковъ*, занятые болѣе охраненіемъ своихъ вольныхъ правъ, не могли противоудѣйствовать новымъ пришельцамъ, которые, въ 1241 году, овладѣли *Псковомъ* и оставили его только послѣ совершеннаго пораженія Александромъ Невскимъ на *Пейпусскомъ озерѣ*. Послѣ этого меченосцы нѣсколько разъ старались овладѣть Псковомъ, и не смотря на то, что въ 1268 году были на-голову разбиты при *Везенбергѣ* княземъ Димитріемъ Александровичемъ, они въ слѣдующемъ году, съ значительными силами, осадили Псковъ, кото-

успешною обороною доблестнаго Ливонскаго
ордена, но не имѣли важныхъ результатовъ
и ограничивались только разореніемъ соседнихъ об-
ластей. Уничтоживъ Золотую Орду, воюя съ Шве-
дскими войсками въ крѣпости *Ивангорода* (1492 г.), напротивъ
Ливонскому ордену. Гермейстеръ Валтеръ фонъ-
Зинъ воевалъ съ Швеціей и Польшею, разбилъ русскія
войска на озерѣ *Смолина*. Не смотря на эти двѣ побѣ-
ды, въ общаго мира (1503 г.), продолжавшагося 50 лѣтъ,
Ливонскій орденъ платилъ ежегодную дань (*Zins des rechten Glaubens*). Это усло-
віе было исполнено.

Узнавъ, что Ливонскій орденъ, въ которомъ смуты и раз-
доры, не дающаго предѣла, самостоятельно существовать не могъ и
не могъ признать покровительство одного изъ соседнихъ государей:
Шведскаго или Польскаго, рѣшился предупредить двухъ послед-
ствій. Сдѣлавшись на договоръ съ Плеттенбергомъ, онъ потребовалъ съ
Ливонскаго ордена дань за 50 лѣтъ. И когда требованіе его не было исполнено, то
онъ послалъ войско воевать Ливонію, въ 1558 г. Нигдѣ не встрѣтивъ вра-
говъ, онъ разорилъ край до *Риги* и *Ревеля*. Во второмъ походѣ Русскіе
войска, *Нарвою*, *Дерптомъ*, *Везенбергомъ*, *Маріенбургомъ* и многими
прочими укрѣпленными пунктами, требуя вездѣ присяги Юанну. Послѣ кро-
вопролитнаго сраженія при *Эрмисль*, въ которомъ были уничтожены глав-
ныя силы рыцарей, сдался и неприступный *Феллинъ*. Оставшіеся безъ за-
щиты, орденъ не могъ долѣе существовать самостоятельно. Но избраннѣй-
шіе гермейстеры, на мѣсто престарѣлаго Фирстенберга, Готгардъ Кетлеръ
и слышать не хотѣлъ о подданствѣ царю Московскому, имѣвшему право
древняго господства на значительную часть Ливоніи. Виленскимъ догово-
ромъ въ 1561 году, гермейстеръ, съ согласія рыцарей, призналъ Сигиз-
мунда-Августа, короля Польскаго и великаго князя Литовскаго, государемъ
Ливоніи, съ условіемъ не измѣнять ни вѣры, ни законовъ, ни правъ граж-
данскихъ; самъ же получилъ въ наследственное владѣніе Курляндію и Се-
мигалию съ титуломъ герцога, какъ вассалъ Польши. Эстляндіею овладѣлъ
король Шведскій Эрикъ XIV, а островъ Эзель и округъ Пильтенскій, со-
ставлявшіе владѣнія Эзельскаго и Рижскаго епископовъ, достались герцогу
Магнусу, брату короля Датскаго Фридриха II. Такимъ образомъ рушился
Ливонскій орденъ, просуществовавъ 360 лѣтъ.

ТРЕТИЙ ПЕРИОДЪ.

Состоя подъ покровительствомъ Польши, раздираемой междоусобіями и всѣми гибельными послѣдствіями безначалія, Курляндія не могла быть счастливою. Весь этотъ періодъ наполненъ, какъ и въ Польшѣ, внутренними смутами, которыя хотя и обходились безъ кровопролитія, но тѣмъ не менѣе останавливали всякое развитіе, дѣйствовали убійственно на торговлю, промышленность, улучшение уставовъ и быта. Сеймы Курляндскіе проводили время въ бесплодныхъ спорахъ съ герцогами (*), жаловались королю, который присылалъ своихъ комиссаровъ, грабившихъ край и дѣйствовавшихъ самовластно, всегда въ ущербъ герцогской власти, съ видимымъ намѣреніемъ присоединить Курляндію къ короннымъ владѣніямъ Польши. Дворянство, составившееся изъ потомковъ послѣднихъ орденовскихъ рыцарей и свѣтскихъ ленныхъ владѣтелей, получивъ въ потомственное владѣніе земли орденовскія, приобрѣло огромныя права, стѣснивъ прочія сословія. Исполнительная и судебная власти были сосредоточены въ рукахъ герцога; законодательную же онъ раздѣлялъ съ сеймомъ. Сеймы были обыкновенныя, черезъ каждые два года, и чрезвычайныя—по особому призыву герцога. На сеймъ каждый изъ приходоу присылалъ по одному депутату изъ дворянъ, и дѣла рѣшались большинствомъ голосовъ, но получали обязательную силу закона только по утвержденіи герцогомъ. При герцогѣ состоялъ верховный совѣтъ изъ шести членовъ, изъ коихъ четверо (Landhofmeister, Oberburggraf, Landmarschall, Kanzler) непременно должны были быть избираемы изъ дворянъ, а двое (Doktoren der Rechte) могли быть и не-дворянскаго происхожденія. Совѣтъ, во время отсутствія или несовершеннолѣтія герцога, управлялъ государствомъ, которое раздѣлялось на 4 обергауптманства и 8 гауптманствъ, въ коихъ были обергауптманскіе и гауптманскіе суды. Это раздѣленіе и нынѣ еще существуетъ въ Курляндіи.

Округъ Пильтенскій, не вошедшій въ составъ Курляндскаго герцогства

(*) Всѣхъ герцоговъ было девять, княжившихъ въ слѣдующемъ порядкѣ:

- 1) Готгардъ Кетлеръ (1561—1587).
- 2) Фридрихъ и Вильгельмъ, сыновья предъидущаго. вмѣстѣ княжили съ 1587 — 1615, Фридрихъ одинъ — съ 1615—1642.
- 3) Якобъ, сынъ Вильгельма, съ 1642—1681.
- 4) Фридрихъ-Казиміръ, сынъ Якова, съ 1681—1698.
- 5) Фридрихъ-Вильгельмъ, сынъ предъидущаго, съ 1698—1711.
- 6) Фердинандъ, младшій сынъ Якова, съ 1711—1737.
- 7) Эристъ-Юаннъ Биронъ княжилъ два раза: первый съ 1737 — 1740; второй съ 1763—1769. Съ 1740—1758 Курляндія была безъ герцога.
- 8) Карлъ, герцогъ Саксонскій, сынъ короля Августа III, съ 1758—1763.
- 9) Петръ Биронъ съ 1763—1795.

и состоявшій, по смерти герцога Магнуса, подъ покровительствомъ Польши, имѣлъ особое устройство, основанное на началахъ республиканскихъ. Верховная власть сосредоточивалась въ совѣтъ изъ 6 ландратовъ, изъ коихъ одинъ былъ предсѣдателемъ, и въ сеймъ изъ депутатовъ отъ дворянства. Это устройство Пильтенскій округъ сохранилъ и послѣ присоединенія Курляндіи къ Россіи. Только въ 1819 году округъ былъ уравненъ въ правахъ съ остальною Курляндіею и изъ него составились Виндавское и Газептское гауптманства.

Въ дѣлахъ внѣшнихъ, политика герцоговъ была устремлена на присоединеніе Пильтенскаго округа и на сохраненіе мира съ сосѣдними державами, стараясь въ войнахъ Польши со Шведами и Русскими сохранять нейтралитетъ. Въ первомъ они нѣсколько разъ успѣвали въ правленіе двухъ братьевъ: Фридриха и Вильгельма, при Яковѣ и при Фридрихъ-Казиміръ, но каждый разъ неустройства на Курляндскихъ сеймахъ, давая поводъ королямъ Польскимъ вмѣшиваться въ дѣла края, были причиною, что Пильтенскій округъ былъ вновь отдѣляемъ. Въ сохраненіи нейтралитета герцоги имѣли еще менѣе успѣха, да иначе и быть не могло: нейтралитетъ можетъ быть только тогда уважаемъ, когда охраняется грозными военными силами, а вооруженныя силы Курляндіи были ничтожны (*). Воюющія державы сохраняли нейтралитетъ, пока хотѣли, нарушая его каждый разъ, когда считали это для себя выгоднымъ. Въ правленіе Фридриха и Вильгельма, сыновей Готгарда Кетлера, Курляндію три раза занимали Шведы и она была театромъ войны въ продолженіи 12 лѣтъ. Густавъ-Адольфъ овладѣлъ Митавою, Гольдингомъ, Виндавою и одержалъ надъ Поляками славную побѣду при Вальгофѣ. По заключенному въ 1629 году миру, Шведы должны были очистить Курляндію и уступить ее герцогу Фридриху. Правленіе наследника сего герцога, Якова, сына Вильгельма, было самое блистательное для Курляндіи. Онъ покровительствовалъ земледѣлію, завелъ фабрики и въ особенности распространилъ торговлю. Въ продолженіе сорока-лѣтняго своего правленія, онъ построилъ 44 военныхъ (отъ 20—72 пушечныхъ) и 60 купеческихъ кораблей. Получивъ въ подарокъ отъ крестнаго отца своего, короля Англійскаго Якова, островъ *Табаго*, онъ основалъ колоніи какъ на этомъ островѣ, такъ и въ *Гвиней* и *Гамбіи*. Кромѣ нынѣ существующихъ двухъ гаваней въ *Либавѣ* и *Виндавѣ*, въ то время были еще пристани при устьяхъ рѣкъ *Гейлиген-Аа* и *Сакке*,

(*) Герцоги Курляндскіе содержали только 200 всадниковъ и 500 человекъ пѣхоты. Къ сему слѣдуетъ еще прибавить конное ополченіе, которое, въ случаѣ надобности, обязано было выставлятъ дворянство за право владѣнія землями (*Rossdienst* или *Hakendienst*), и составлявшее около 400 лошадей.

которыя впоследствии засорились. Передъ началомъ войны между Польшею и Швеціею въ 1655 году, край вообще былъ въ цвѣтущемъ состояніи. Не будучи въ состояніи противиться проходу Шведской арміи черезъ Курляндію, Яковъ, съ большими пожертвованіями, искупилъ у короля Шведскаго дозволеніе оставаться нейтральнымъ. Но, вопреки условію не причинять вреда краю, шведскій фельдмаршалъ Дугласъ коварнымъ образомъ овладѣлъ митавскимъ замкомъ въ 1658 году, плѣнилъ герцога съ семействомъ и отправилъ ихъ сначала въ Ригу, а потомъ въ Ивангородъ. Пользуясь послѣдовавшимъ отъ сего безпорядкомъ, Дугласъ овладѣлъ цѣлымъ краемъ. По Оливскому миру герцогъ былъ освобожденъ изъ плѣна и возстановленъ въ своихъ правахъ; но, воротившись въ Митаву, нашелъ свое государство въ самомъ ужасномъ положеніи. Города были разорены, посѣвы уничтожены, стада вырѣзаны, корабли расхищены и колоніи навсегда потеряны. Во время малолѣтства внука Якова, Фридриха-Вильгельма, Курляндія была второстепеннымъ театромъ Сѣверной войны въ продолженіи 10 лѣтъ. Побѣдивъ Русскія войска подъ Нарвою и Польскую армію при Юнггергофѣ, Карлъ XII, безъ сопротивленія, занялъ Курляндію въ 1701 году. Онъ укрѣпилъ замки митавскій и баусскій и окружилъ землянымъ валомъ г. Либаву. Не смотря на одержанную побѣду надъ Поляками при Саладѣ, Шведы, послѣ сраженія при Гемауертгофѣ, во время походовъ Карла XII въ Польшу и Саксонію, должны были уступить Курляндію Русскимъ въ 1705 году. Царь Петръ I-й вошелъ съ торжествомъ въ Митаву и край былъ занятъ 20,000 корпусомъ, подъ начальствомъ Меньшикова. Но въ слѣдующемъ году Русскіе принуждены были оставить Курляндію, разоривъ передъ этимъ укрѣпленія митавскаго и баусскаго замковъ. Послѣ Полтавской битвы, сокрушившей могущество Швеціи, Русскія войска, подъ начальствомъ Шереметьева, вновь вступили въ Курляндію и, учредивъ главную квартиру въ Митавѣ, осадили Ригу. Ништатскій миръ хотя и не измѣнилъ отношеній Курляндіи къ Польшѣ, но съ этого времени начинается рѣшительное вліяніе Россіи на всѣ курляндскія дѣла, къ чему, кромѣ завоеванія Лифляндіи, въ особенности содѣйствовала бракъ племянницы Петра Великаго, Анны Іоанновны, съ герцогомъ Курляндскимъ Фридрихомъ-Вильгельмомъ. Бракосочетаніе было совершено въ Петербургѣ, но вскорѣ послѣ этого герцогъ умеръ на дорогѣ изъ Петербурга въ Митаву. По смерти его, престолъ достался его престарѣлому дядѣ Фердинанду, послѣдному потомку изъ дома Кетлера. Но какъ Фердинандъ жилъ въ Данцигѣ и оттуда хотѣлъ управлять государствомъ, то курляндскіе чины, недовольные имъ, рѣшились избрать другаго герцога. Претендентовъ на герцогскую корону было весьма много, но главнѣйшихъ —

четыре: Польскій король хотѣлъ присоединить Курляндію къ владѣніямъ Польши, но противъ этого были Россія и курляндское дворянство; Графъ Морицъ Саксонскій, сынъ Августа II и графини Кенигсмаркъ, умѣвшій склонить на свою сторону вдовствующую герцогиню Анну Іоанновну, которая соглашалась вступить съ нимъ въ бракъ и ждала только дозволенія Екатерины I. Но на это не соглашалась Императрица, готовившая герцогскую корону для князя Меншикова, которому, вѣроятно, удалось бы сдѣлаться герцогомъ, еслибы паденіе и ссылка въ Березовъ не положили конца его честолюбивымъ намѣреніямъ. Наконецъ, послѣднимъ изъ претендентовъ былъ Эрнстъ-Іоаннъ Биронъ, сынъ конюшаго при дворѣ герцога Курляндскаго, умѣвшій снискать расположеніе Анны Іоанновны. Онъ одолѣлъ всѣхъ соискателей и, подъ вліяніемъ Россіи, курляндскіе чины предложили ему герцогскую корону, тогда какъ, за нѣсколько лѣтъ передъ тѣмъ, тѣ же бароны отказали ему въ званіи курляндскаго дворянина.

По паденіи Бирона, Курляндія 18 лѣтъ была безъ герцога и управлялась верховнымъ совѣтомъ, подъ наблюденіемъ русскаго министра Бутлара, поддерживаемаго 6,000-мъ корпусомъ Русскихъ войскъ. Наконецъ, по ходатайству короля Августа III, Императрица Елисавета Петровна согласилась, въ 1758 г., признать герцогомъ Курляндскимъ сына его, принца Карла. Но курляндскіе чины раздѣлились на двѣ партіи: одна признала герцога Карла, другая просила о возвращеніи Бирона, сосланнаго первоначально въ Пелымъ, а потомъ, съ восшествіемъ на престолъ Императрицы Елисаветы Петровны, переведеннаго въ Ярославль. Уже Императоръ Петръ III хотѣлъ исполнить желаніе послѣдней партіи и съ этою цѣлю призвалъ Бирона ко двору. Императрица Екатерина II, немедленно по своемъ воцареніи, объявила его герцогомъ (*), предписавъ ему предварительно такія условія, что Курляндія съ тѣхъ поръ сдѣлалась какъ-бы подвластною Россіи, хотя и продолжала по имени признавать покровительство Польши. Наконецъ, когда съ третьимъ раздѣломъ Польши, она перестала существовать самостоятельно и области Литовская, Гродненская и Курляндія были присоединены къ Россіи въ 1795 году, то послѣдній ся герцогъ Петръ Биронъ, сынъ предъидущаго, сложилъ съ себя свое достоинство, уступивъ Россіи всѣ свои права и получивъ за это 2.000,000 р. и пожизненный пенсіонъ. Въ Курляндіи было введено уложеніе о губерніяхъ, съ оставленіемъ ей особыхъ правъ, о которыхъ будетъ говорено ниже. Войдя въ составъ Россійской Имперіи, Курляндія потеряла послѣднюю тѣнь самостоятельности и исторія ея принадлежитъ уже къ исторіи цѣлаго государства.

(*) Герцогъ Карлъ принужденъ былъ удалиться въ Саксонію.

ОПИСАНИЕ
КУРЛЯНДСКОЙ
ГУБЕРНИИ.

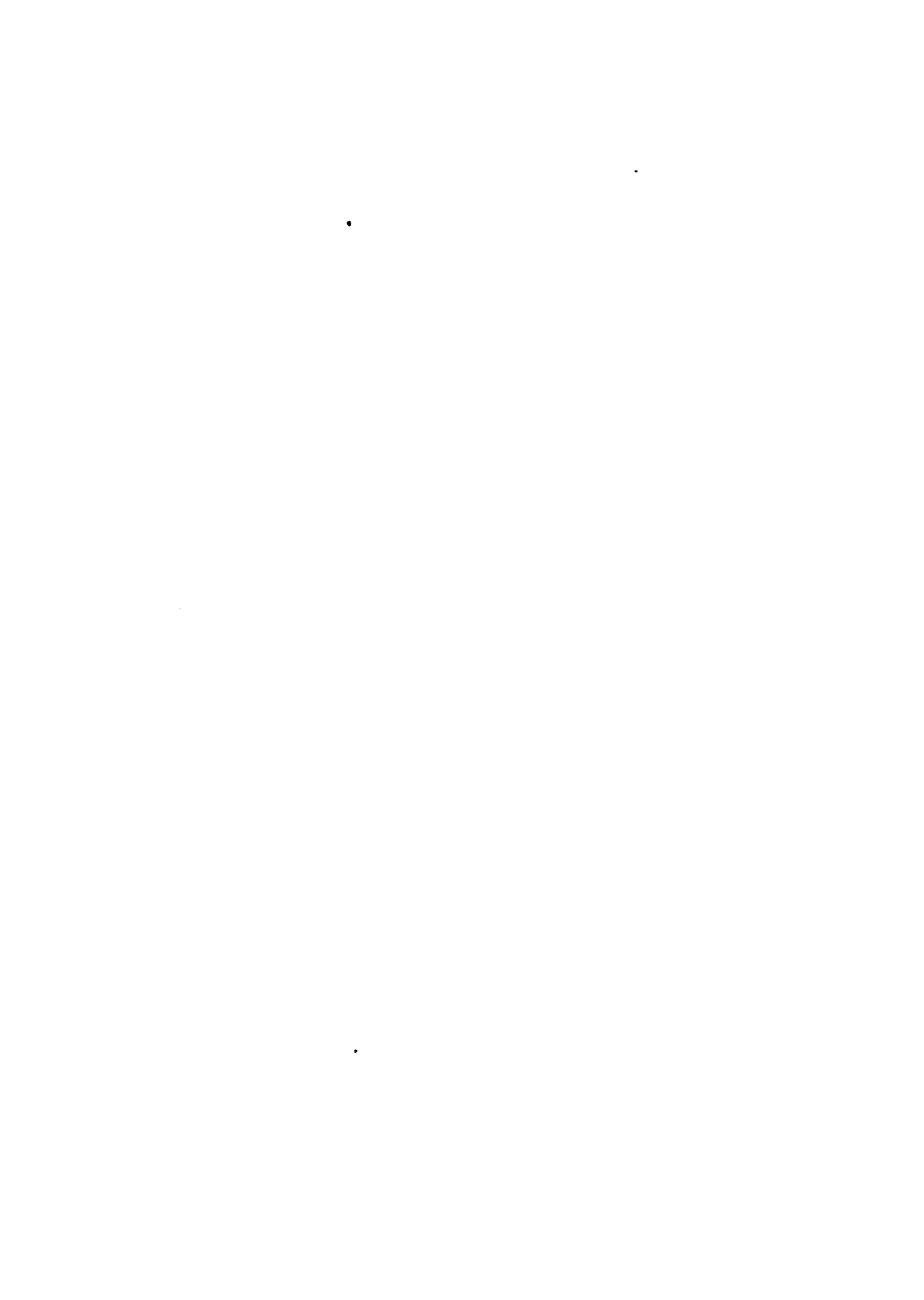

ГЕОГРАФИЧЕСКОЕ И ТОПОГРАФИЧЕСКОЕ ОПИСАНІЕ.

Общій взглядъ на Курляндскую губернію.

Курляндская губернія имѣетъ видъ треугольника, обращеннаго вершиною къ сѣверу и отъ основанія котораго тянутся два продолговатыхъ и узкихъ кліна: одинъ по морскому берегу отъ *Либавы* до *Полангена*, другой по Западной Двинѣ отъ *Фридрихштата*, даже отъ *Митавы* — до границъ Виленской губерніи. По сему послѣднему направленію Курляндія, на протяженіи 240 верстъ, имѣетъ не болѣе 40 верстъ средней ширины. Наибольшее протяженіе губерніи по прямой линіи составляетъ 300 верстъ (отъ Либавы до Якобштата). Сѣверная, западная и сѣверовосточная границы омываются водами Балтійскаго моря и Рижскаго залива, а южная, на протяженіи 6-ти верстъ, прикасается къ Пруссіи. Поверхность губерніи, обильно орошенная водами, хотя и представляетъ въ своихъ видоизмѣненіяхъ большое разнообразіе, но тѣмъ не менѣе не имѣетъ рѣзкихъ переходовъ отъ горъ къ долинамъ, и эти видоизмѣненія совершаются постепенно и иногда вовсе незамѣтно для глаза. Въ центрѣ губерніи находится обширная низменность, называемая *Митавскою равниною*, которая раздѣляетъ ее на двѣ части: западную и восточную, весьма несходныя какъ по своимъ естественнымъ свойствамъ, такъ и по богатству населенія. Западная часть, за исключеніемъ только сѣвера, представляетъ хорошо-обработанныя поля, богатую почву и частое населеніе. Въ восточной же части обширныя пространства покрыты лѣсами, болотами, озерами; населеніе здѣсь рѣже и неблагоприятная почва не всегда вознаграждаетъ трудъ земледѣльца.

ГЕОГРАФИЧЕСКОЕ ПОЛОЖЕНІЕ.

Курляндская губернія—изъ всѣхъ губерній Россійской Имперіи наиболѣе лежащая къ западу — находится между $55^{\circ} 41'$ и $57^{\circ} 45\frac{1}{2}'$ сѣв. широты

и между $38^{\circ} 38'$ и $45^{\circ} 2'$ вост. долготы отъ острова Ферро (¹). Крайніе пункты въ губерніи составляютъ: на сѣверѣ — мысъ *Домеснесъ*; на югѣ — мыза *Ильмень*; на западѣ — пограничный постъ на берегу Балтійскаго моря *Терофень*; на востокѣ — находящаяся на границахъ Виленской губерніи корчма *Робешъ*. Въ Курляндіи имѣется всего 173 пункта, коихъ географическое положеніе опредѣлено; они перечислены въ прилагаемой вѣдомости № 2-й (см. Прибавленія).

ГРАНИЦЫ.

Къ сѣверу — *Рижскій заливъ*, *Лифляндская* и *Витебская* губерніи, къ востоку — *Витебская* и *Виленская* губерніи, къ югу — *Ковенская* губернія и *Пруссія*, къ западу — *Балтійское море*. Вся пограничная черта имѣетъ 1260 верстъ протяженія. Изъ сего числа приходится: на Балтійское море 225 верстъ, на Рижскій заливъ — 95 в. (²), на Лифляндскую губернію — 195 в., на Витебскую — 171 в., на Виленскую — 4 в., на Ковенскую — 564 в., на Пруссію — 6 верстъ. Морская граница имѣетъ 320, а сухопутная 940 верстъ протяженія. Граница съ Пруссіей не имѣетъ естественныхъ рубежей и проходитъ по песчаной, малонаселенной и довольно открытой мѣстности. Граница съ Ковенской губерніей отчасти сухопутная, отчасти идетъ по рѣкамъ *Гейлмень-Аа*, *Апшуппе*, *Лоше*, *Виндавъ*, *Вадаксъ*, *Швеъ*, *Олей*, *Мемель*; отчасти по озерамъ въ Илукстскомъ уѣздѣ. Рѣчка *Рубежъ* отдѣляетъ Курляндію отъ Виленской губерніи, *Западная Двина* — отъ Витебской и Лифляндской губерній; далѣе къ сѣверу граница съ Лифляндіею сухопутная, или же идетъ по рѣкамъ *Кеккау* и *Большой Миссе*. Двина составляетъ пограничную черту на 292 версты.

ПРОСТРАНСТВО.

Пространство губерніи въ точности не опредѣлено и въ статистическихъ сочиненіяхъ показывается различно. По *Биненштамму*, оно заклю-

(¹) Географическое положеніе опредѣлено по специальной картѣ. Въ военно-статистическихъ описаніяхъ Курляндской губерніи 1848 и 1852 годовъ и въ статистическихъ сочиненіяхъ. *Биненштамма*, *Поссарта* и *Борнгаупта*, положеніе Курляндіи показано между $55^{\circ} 41'$ и $57^{\circ} 46'$ сѣверной широты и между $38^{\circ} 36'$ и 45° восточной долготы.

(²) Здѣсь взято въ соображеніе только протяженіе пограничной черты отъ Рижскаго залива до Берсгофа, и отъ Берсгофа по Двинѣ до Стаблителя, и не включено протяженіе пограничной линіи четырехъ небольшихъ участковъ, лежащихъ на лѣвомъ берегу Двины и принадлежащихъ Лифляндской губерніи. Эти участки, равно какъ и весь лѣвый берегъ по нижнему теченію Двины, принадлежали прежде Курляндіи, но въ различныя времена были присоединены къ Лифляндіи. По *Оливскому миру* въ 1660 г. было уступлено Спильве (обширные луга по лѣвому берегу нижней Двины), *Бабитъ* и островъ *Даленъ* (*Kruse, Kurland unter den Herzogen*, ч. I, стр. 171). При опредѣленіи границъ между Лифляндіею и Курляндіею, въ царствованіе *Екатерины II*, въ 1783 г., было отнято отъ Курляндіи все нижнее теченіе р. *Аа* съ мѣстечкомъ *Шлокъ* и съ *Шлокскимъ приходомъ* (*Bienenstamm, Das Gouvernement Kurland*, стр. 17).

часть 23,195 кв. верстъ; по исчисленіямъ г. Швейцера въ 1854—1855 годахъ—23,987 кв. верстъ; по показаніямъ Кеппена въ 9-й ревизіи 1851 года—24,402 кв. верстъ; по статистическимъ таблицамъ за 1856 годъ—23,990 кв. верстъ; по исчисленіямъ Военно-Топографическаго Депо въ 1858 и 1859 годахъ—23,967 верстъ; по измѣреніямъ, сдѣланнымъ нами по военно-топографической картѣ Курляндской губерніи—23,591 кв. в. (*), или $481\frac{3}{7}$ кв. миль. Изъ всѣхъ губерній Россіи только Дербентская, Эстляндская и Кутаисская имѣютъ меньшее пространство; всѣ же прочія больше Курляндской. Точно также различно показывается и пространство уѣздовъ. Въ слѣдующей сравнительной таблицѣ помещаемъ показанія Биненштамма, Военно-Топографическаго Депо и полученныхъ нами результатовъ.

Уѣзды.	По Биненштамму.	По исчисленіямъ Военно-Топогр. Депо.	По нашему измѣренію по военно-топографической картѣ.
	К в а д р а т н ы х в е р с т ь .		
Добленскій . . .	2,361	4,411	2,511
Баусскій . . .	$1,803\frac{1}{2}$		1,741
Фридрихштатскій	$3,006\frac{1}{2}$	5,049	2,956
Илукстскій . . .	$1,873\frac{1}{2}$		1,974
Тукумскій . . .	1,849	4,803	1,951
Тальсенскій . . .	2,530		2,831
Гольдингенскій . .	2,789	5,594	$2,692\frac{1}{2}$
Виндавскій . . .	2,920		2,850
Газенпотскій . . .	$2,090\frac{1}{2}$	4,110	2,181
Гробинскій . . .	1,972		$1,903\frac{1}{2}$
	23,195	23,967	23,591

(*) При этомъ мы поступили слѣдующимъ образомъ: каждый изъ 19-ти листовъ топографической карты былъ раздѣленъ на квадратные дюймы. Каждый таковой дюймъ, согласно масштабу карты, составлялъ 9 кв. верстъ. Пространства, непокрывавшія цѣлый дюймъ,
 опис. курл. губ. 2

Изъ сего видно, что полученные нами результаты для послѣднихъ шести уѣздовъ не многимъ разнятся отъ вычисленія Военно-Топографическаго Депо. Для первыхъ же четырехъ уѣздовъ разница весьма значительная. Распределение земли по хозяйственному употребленію и по владѣнію будетъ описано ниже въ статьѣ о сельскомъ хозяйствѣ.

а только часть его, были снова раздѣлены на правильныя геометрическія фигуры, и заглазъ на глазъ были опредѣлены пространства, не превышавшія 1 квадратную версту. При такомъ способѣ погрѣшность не могла быть болѣе 10 кв. верстъ, если только можно полагаться на вѣрность военно-топографической карты, къ составленію которой служили основаніемъ всѣ астрономически-опредѣленные здѣсь пункты.

ФИЗИЧЕСКІЯ СВОЙСТВА ПОВЕРХНОСТИ.

ГЕОЛОГИЧЕСКОЕ СТРОЕНИЕ.

Изъ Остзейскихъ губерній, Курляндія наименѣе извѣдана въ геологическомъ отношеніи. Рѣзкое строеніе эстляндскихъ береговъ, близость Петербурга и Дерпта неоднократно привлекали туда ученыхъ геологовъ. Курляндія же только въ позднѣйшее время была посвящаема учеными и всѣ геологическія изслѣдованія ограничиваются нѣкоторыми общими указаніями въ сочиненіяхъ замѣчательныхъ геологовъ: *Мурчисона*, *Эйхвальда* и небольшими статьями *Вангенейма-фонъ-Квалена* ⁽¹⁾, *Коза* ⁽²⁾, *Шмидта* ⁽³⁾ и *Эмелямана* ⁽⁴⁾. Также находятся нѣкоторыя общія мѣста въ сочиненіи *Ратлефа*: *Skizze der orographischen und hydrographischen Verhältnisse von Liv-, Esth- und Kurland*, 1852. Сюда же мы должны еще причислить сообщенную намъ рукопись г. *Эмелямана*: *Geologie Kurlands*, изъ которой мы весьма много заимствовали при составленіи этой статьи. Ему же мы обязаны геологическою картою, относительно которой слѣдуетъ замѣтить, что она для Курляндіи есть первая попытка подобнаго рода. Профили береговъ *Двины*, *Аа* и *Виндавы* заимствованы нами изъ упомянутого уже сочиненія г. Шмидта.

(1) *Populäre Ansicht über die vorweltlichen oder geologischen Zustände der Ostsee-provinzen*. Рижская Газета 1847 г. № 126. Beilage.

(2) *Geologische und geognostische Bemerkungen über das Gouvernement Kurland*, въ Запискахъ Курляндскаго литературнаго общества, часть II, 1845. *Ueber das Devonian-system Kurlands*, тамъ же, часть III, 1847.

(3) *Ueber die geologische Verhältnisse Kurlands*, тамъ же, часть III, 1847.

(4) *Die Mittausche Niederung geognostisch untersucht mit Beziehung auf den in Mit-tau zu erbohrenden artesianischen Brunnen*. 1842.

Скалистое основаніе всего Остзейскаго края принадлежитъ къ формаціямъ, названнымъ *Мурчисономъ* силлюрійскою и девонскою системами, *Эихвальдомъ* — грауваковою и горно-известковою формаціями. Обѣ онѣ принадлежатъ къ нептуническимъ осадкамъ древняго, первозданнаго или палеозійскаго періода. Силлюрійская система, состоя изъ двухъ пластовъ, является въ нижнемъ на сѣверныхъ берегахъ Эстляндіи, при *Павловскѣ*, *Царскомъ Сельѣ*; также къ западу отъ рѣкъ *Свири* и *Волхова*, по восточному берегу *Ладожскаго озера*, въ окрестностяхъ *Ямбура* и *Шарвы*, и проч., въ верхнемъ пластѣ — во всей остальной Эстляндіи, въ нѣкоторыхъ мѣстахъ Россіи и въ сѣверной части Лифляндіи, до сѣверныхъ береговъ *Пейпусскаго озера*, *Дайдзена*, *Оберпалеки*, *Феттерна*, *Жеркау*, *Курриферъ*, *Леаль* и на островахъ *Эзелъ* и *Даю*.

Къ югу отъ означенной черты начинается горно-известковая формація, распространенная по всей остальной Лифляндіи, по всей Курляндіи и по значительной части *Восточной Россіи*...

Нижніе слои горно-известковой формаціи состоятъ изъ древняго краснаго песчаника, весьма различной твердости и цвѣта: красноватаго, желтоватаго, бѣловатаго, сѣроватаго и синеватаго. Въ песчаникѣ встрѣчаются иногда пещеры; чаще въ Лифляндіи и рѣже въ Курляндіи; изъ послѣднихъ болѣе замѣчательна пещера *Давида* близъ *Дондана* (¹). Песчаникъ изобилуетъ вѣдъ, и въ особенности по *Двинѣ*, *Аа* и *Виндавъ*, многими остатками рыбъ, принадлежащихъ къ породамъ геноидъ. Особенное вниманіе обратили на себя, по своей величинѣ, найденные въ Лифляндіи, въ долину *Эмбаха*, остатки *Chelonichtys Astusia* (²). На берегахъ р. *Алоксте*, впадающей въ *Дурбе*, подобныя остатки рыбъ были найдены въ песчаникѣ красноватаго цвѣта, смѣшанномъ съ известью. Безъ примѣси чистый древній краснѣйшій песчаникъ встрѣчается при *Гемауертгофѣ* на р. *Шведтъ* и на р. *Виндавъ*, въ особенности около *Ленена*, гдѣ изъ него сложены скалы въ 80 ф. вышины, составляющія берега сей рѣки. Выше *Динабури* песчаникъ темнокраснаго цвѣта составляетъ песчаные берега р. *Двины*. Красноватый песчаникъ находится въ имѣніяхъ: *Шлекъ*, *Абаусгофъ*, *Пуссенекенъ*, *Кандау* и во многихъ другихъ мѣстахъ.

Мѣстами песчаникъ покрытъ только тонкимъ слоємъ дерна: въ *Сакенгаузенскомъ* приходѣ, въ окрестностяхъ *Фридрихштата*, *Якобитата* и выше по *Двинѣ* до границъ Виленской губерніи. Уничтоженіе тамъ дерна, къ сожалѣнію часто повторяемое крестьянами изъ временныхъ вы-

(¹) Ратлефъ, стр. 36.

(²) Ратлефъ, стр. 37.

годъ, имѣеть послѣдствіемъ появленіе песковъ и занесеніе ими большаго пространства: Песчаникъ даетъ также матеріалъ къ огромнымъ опустошеніямъ песками окрестностей *Виндавы*, *Ротгофа*, *Нидербартау* и *Ангерскаго озера*, о чемъ будетъ еще говорено ниже.

Верхніе слои горно-известковой формации состоятъ изъ известняка и мергеля. Известнякъ въ особенности преобладаетъ въ Курляндіи. Большая часть здѣшнихъ рѣкъ прорѣзываетъ толстые слои известняка. На *Двинѣ* и *Виндавѣ* известнякъ образуетъ всѣ находящіяся на сихъ рѣкахъ пороги, составляя иногда пласты въ 100 и болѣе футовъ вышины. При *Гольдминенѣ* онъ составляетъ порогъ во всю ширину рѣки; вода, падая съ онаго, образуетъ великолѣпный водопадъ въ 6 фут. вышины. Известнякъ содержитъ множество окаменѣлостей изъ отдѣла моллюсковъ, принадлежащихъ къ породамъ: *Orthis*, *Spirifer*, *Terebratula*, *Natica* (1). При *Имранденѣ* и *Эссернѣ* часто были находимы такія же окаменѣлости, какія г-нъ *Эихвальдъ* находилъ въ юрскихъ пластахъ около *Попиландъ*, какъ-то: *Ammonites*, *Belemnites*, *Terebratula varians*, *Isocardia oeculum* (2) и другія. Наслоеніе известняка является въ Курляндіи въ двухъ ярусахъ: нижній, болѣе древній, встрѣчается только на *Двинѣ*, между *Фридрихштатомъ* и *Якобштатомъ*; верхній же распространенъ по всей остальной Курляндіи. Химическій составъ обоихъ ярусовъ одинаковъ, и они различаются только по заключающимся въ нихъ окаменѣлостямъ. Верхній ярусъ, хотя и богатъ окаменѣлостями, но бѣденъ породами, изъ коихъ *Spirifer* и *Euomphalus* суть главнѣйшія. Нижній ярусъ богатъ и окаменѣлостями, и породами низшаго организма.

Въ слояхъ известняка встрѣчаются значительныя массы гипса; такъ у *Шенберга*, *Бальдона*, *Барберна* (3), *Митава*, *Калицема* (4), *Кеммерна* на границахъ Лифляндіи, *Апприкана*, *Церкстена*, *Вогена*, *Бушофа*, на р. *Виндавъ* при *Гольдминенѣ* и *Калтиккенѣ* (5). Въ мѣстахъ, гдѣ гипсъ и болотная земля соприкасаются, иногда находятся сѣрные ключи; въ Курляндіи имѣются таковыя близъ *Бальдона* и *Барберна* въ *Баускомъ уѣздѣ*, между *Постенденемъ* и *Шпарреномъ* въ *Тальсенскомъ уѣздѣ*, *Кеммернскіе* — на границахъ Лифляндіи (6), наконецъ близъ *Тукума*, *Либавы* и *Митава* (7). Изъ нихъ приобрѣли большую мѣстность *Кеммерн-*

(1) Ратловъ, стр. 37.

(2) Кохъ, Зап. Курл. лит. общ., ч. III, 1847.

(3) Шмидтъ.

(4) Энгельманъ.

(5) Кохъ.

(6) Vielenstamm, стр. 33.

(7) Поссартъ, стр. 203—204.

ские и Балдонские. Железные ключи находятся около *Буншофа* въ *Зельбурискомъ* приходе и близъ *Дондешова* въ *Виндвикскомъ* уезде⁽¹⁾, но оба эти источника мало известны и большими не воспользуются.

Между *Низранделовъ* и *Винддуршофа* въ известнякъ заключенъ пластъ бурого угля въ $\frac{1}{2}$ фута толщины⁽²⁾. Пласть такого же угля, только въ 5 футовъ толщины, находится на р. *Лодине*, въ приходе *Гросс-Низранцель*, *Мелдерель* и *Вормселель*⁽³⁾. Уголь этотъ имеетъ листоватое сложеніе, темно-бурого цвѣта и часто пронятъ сѣрыми колчеданомъ. При выведеніи р. *Лоды* въ *Винддору* встрѣчается черная глина, принадлежаная, по мнѣнію *Казе*, къ юрской формации⁽⁴⁾. Къ сей послѣдней можно причислить также солитовой известнякъ, находившій въ Курляндіи только у *Низрандела*, но большей части подъ горизонтомъ воды.

Породы горноизвестковой формации покрыты намышинами и перекрѣпленны глыбами и послѣдними образованиями земной поверхности. Перекрѣпленныя и намышиныя образования *Alluvian* и *Diluviale* состоятъ изъ эроціонныхъ валуновъ, различнаго рода слезковъ, груса, хрища, песку и глины. Они покрываютъ значительныя пространства и представляютъ пласты различной толщины. На берегахъ р. *Виндды* толщина эта varies отъ 4 до 60 футовъ⁽⁵⁾.

Замѣчательное явленіе представляетъ въ Курляндіи безчисленное множество разбросанныхъ эроціонныхъ валуновъ. Они встрѣчаются повсюду, но болѣе въ западной части, чѣмъ въ восточной, болѣе на сѣверѣ, чѣмъ на югѣ; въ особенности же много ихъ въ окрестностяхъ *Тукума*, *Калдау*, *Цабеллы*, *Тальсена*, *Газимота*, въ *Сакенаузенскомъ* приходе, на р. *Виндвалъ*, на морскомъ берегу около *Амераского* озера и проч. Въ 1843 году былъ найденъ подъ пахатною землею толстый пластъ наможенныхъ валуновъ въ казенномъ приходе *Ворцау*. Величина этихъ валуновъ весьма различна и доходитъ иногда до 3,000 кубическихъ футовъ⁽⁶⁾. Нерѣдко заключаютъ они простые граниты темнобурого цвѣта и цвѣтвой плавленый ливитъ; также встрѣчается въ этихъ каменныхъ рогахъ обманка, какъ при *Клостер-Газимотѣ* и *Добленѣ*⁽⁷⁾.

Въ такомъ же изобиліи находится въ Курляндіи завосные слезки изъ песчаника, известняка, гранита, гнейса, шверла, молупала, шимы, желѣ-

(1) Ратловъ, стр. 39.

(2) Кохъ, стр. 104.

(3) Тамъ же.

(4) Тамъ же.

(5) Тамъ же.

(6) Энгельманъ.

(7) Энгельманъ.

зистаго гольща, сланцеватой глины и иногда базальта. Большая часть курляндскихъ горъ состоятъ изъ подобныхъ породъ. Наиболее же они распространены въ *Сакенаузенскомъ* приходѣ, на р. *Виндава* и на пространствѣ между *Кандау*, *Цабельномъ*, *Тукуломъ* и *Тальсеномъ*, а также при *Газепотъ*, *Штрокомъ* и *Ильемъ*. При *Лайдзенъ*, въ Тальсенскомъ уѣздѣ, въ слѣжкахъ заноснаго груса были найдены незначительные куски янтара, встрѣчаемаго только на морскомъ берегу и въ окрестностяхъ *Ангернскаго* озера, гдѣ онъ былъ открытъ въ 1843 году, при проложеніи канала для спуска озерной воды. Ближайшія изслѣдованія показали, что янтарь встрѣчается также въ дюнахъ, отдѣляющихъ *Ангернское* озеро отъ моря, и часто выше морскаго уровня; это заставляетъ предполагать, что Ангернское озеро составляло часть моря, отъ котораго потомъ отдѣлилось, вслѣдствіе взгроможденія морскихъ песковъ. Предположеніе это подтверждается еще и рядами холмовъ, тянущимися параллельно съ моремъ отъ Ангернскаго канала до *Пленна*, и составленными изъ чистаго морскаго песку съ раковинами, которыя и теперь еще выбрасываются моремъ: Тоже самое можно сказать о *Либавскомъ*, *Бушенскомъ*, *Тосмарскомъ*, *Поленскомъ* и друг. озерахъ, отдѣленныхъ отъ моря только узкими песчаными перешейками.

Заносная глина преимущественно встрѣчается въ южной части Курляндіи: между р. *Виндавою*, р. *Аа* и *Усмайтенскимъ* озеромъ. Она желтоватаго или бѣловатаго цвѣта, смотря по количеству желѣза или извести, въ ней заключающагося. Безъ примѣси этихъ веществъ, она совершенно бѣла, называется *Espenlehm* и составляетъ совершенно безплодную почву, употребляемую только для горшечныхъ заводовъ. Впрочемъ она не покрываетъ значительныхъ пространствъ и является только въ незначительныхъ гнѣздахъ. Грусъ, хрящъ и песокъ встрѣчаются большею частью перемѣшанными и рѣдко образуютъ отдѣльные, другъ надъ другомъ лежащіе пласты. Изъ органическихъ остатковъ, встрѣчаемыхъ въ заносныхъ глыбахъ, главнѣйшіе суть: *Calenipora*, *Tubipora*, *Madrepora*, *Millepora*, *Calamopora*, *Heliopora*, *Relepora*, *Cyatophyllum*, *Entacrinites*, *Pentacrinites*, *Orthosearites*, *Belemnites* (¹) и другія. Кромѣ того на мызѣ *Энденгофъ*, въ *Сессаускомъ* приходѣ, въ наносной глинѣ, на 5 футовъ глубины, былъ найденъ зубъ маммонта, который теперь находится на мызѣ *Вюрцау* (²).

Последнія образованія почвы (*Post-Diluvian-Gebilde*) состоятъ въ Курляндіи изъ глины, песку, мергеля, тины, известковаго туфа, торфа, болотной руды и плодородной земли.

(¹) Кохъ, стр. 103.

(²) Энгельманъ.

Песокъ встрѣчается наиболѣе по морскому берегу, въ *Сакенаузенскомъ* приходѣ, и къ сѣверу отъ Усмайтенскаго озера. Сыпучій песокъ, изъ котораго на морскомъ берегу составлены цѣлые ряды подвижныхъ холмовъ, отъ малѣйшаго вѣтра переносится и засыпаетъ лѣса и жилища. Такими песками было занесено морское устье р. *Аа*, которая, вслѣдствіе сего, продолжила себѣ къ сѣверу новое ложе, параллельно морскому берегу, и теперь изливается въ р. Двину. Въ настоящее время р. *Аа*, при своихъ разлитіяхъ, не только оставляетъ на поляхъ значительныя массы песку, иногда въ футъ толщины, но и заболочиваетъ прибрежныя лѣса. Окрестности *Гаррозена*, въ Добленскомъ уѣздѣ, возвысились отъ этихъ песковъ на 10 футовъ и совершенно измѣнили свой характеръ (*). Еще болѣе замѣтно занесеніе песками окрестностей *Виндавы*, *Ротюфа*, *Вензау*, *Нидербарту* и *Ангернскаго* озера. Последнее произошло уже въ новѣйшее время. Въ 1843 году было рѣшено, для осушенія прилегающихъ лѣсовъ, спустить воду изъ Ангернскаго озера посредствомъ канала, проведеннаго къ морю. При этомъ было упущено изъ виду изслѣдовать свойство дна, состоявшаго изъ сыпучаго песку, который открылся по спускѣ воды, и въ такихъ массахъ былъ переносимъ на близъ-лежащую мѣстность, что въ короткое время были имъ покрыты цѣлыя деревья и жилища. Занесеніе песками окрестностей *Нидербарту* и прибрежной полосы отъ *Инбавы* до *Виндавы* произошло, какъ кажется, отъ уничтоженія лѣсовъ на морскихъ дюнахъ.

Близъ города *Виндавы* морское побережье покрыто сыпучимъ пескомъ на 60 верстѣ, который, каждый годъ распространяясь, угрожаетъ совершеннымъ опустошеніемъ близъ-лежащимъ имѣніямъ: *Лиценцюфу*, *Ротюфу*, *Варвену*, *Вензау*, *Зурсь*, *Атлицень*, пасторату *Виндавскому*, подлѣсничеству *Виндавскому*, наконецъ самому городу *Виндава* съ гаванью. Чтобы пріостановить разрушительное дѣйствіе песковъ, въ 1849 году были составлены на укрѣпленіе песковъ планъ и смѣта, исчисленная въ 79,183 рубля серебромъ. Какъ эти работы представляютъ много поучительнаго и полезнаго, то помѣщаемъ описаніе оныхъ, извлеченное изъ «Газеты лѣсоводства и охоты» № 8 1859 года. Такъ какъ невозможно было укрѣпить всю площадь сыпучихъ песковъ въ теченіи одного года, то было рѣшено все пространство раздѣлить на девять участковъ равной величины, предполагая производить ихъ укрѣпленіе по одному въ очередномъ порядкѣ. Последовательный выборъ участковъ долженъ былъ зависѣть отъ мѣстныхъ обстоятельствъ. Работы были поручены бывшему лѣсному ревизору г. *Зен-*

геру, который, по окончательному рѣшенію этого вопроса, могъ къ онымъ приступить только въ 1854 году; прежде всего былъ устроенъ предохранительный валь, для чего еще осенью 1854 года вывели изгородь параллельно морскому берегу, вышиною отъ 1 до 1½ фута, изъ можжевельнаго хворосту (*Juniperus communis*), въ такомъ разстояніи отъ берега, куда волны не могли достигать. Къ изгородѣ нанесло вѣтромъ въ теченіи осени и зимы столько песку, что образовался значительной величины холмъ, который весною былъ засянъ морскимъ овсомъ (*Elymus oceanicus*) и песчанымъ тростникомъ, иначе морскою рожью (*Aeluropus agrostoides*), въ 4, 5 или 6 параллельныхъ рядовъ, на разстояніи не болѣе одного фута одинъ отъ другаго. Такимъ образомъ песокъ, наносимый волнами и вѣтромъ, удерживался въ морскомъ овсѣ и образовалъ надъ онымъ холмъ вышиною отъ 2 до 3 сажень и отъ 6 до 7 сажень въ основаніи. Когда такимъ образомъ нанесеніе новыхъ песковъ съ моря было остановлено, приступили къ укрѣпленію перваго участка, для чего весною, когда предохранительный валь былъ готовъ, то позади вала были посажены ольховые и березовые саженцы. Посадка эта производилась рядами отъ 5, 20 до 80 рядовъ, при чемъ тѣ и другіе, во-время посаженные, очень хорошо принялись. Разстояніе между рядами и саженцами, кои выбирались въ діаметрѣ не менѣе $\frac{3}{4}$ дюйма, принималось въ 7, 10 и даже 20 сажень. Вместе съ этимъ, пространство между саженцами въ нѣкоторыхъ мѣстахъ было покрыто хворостомъ и вѣтвями хвойныхъ породъ, съ цѣлю удержать рыхлый песокъ на мѣстѣ, и черезъ то дать возможность образоваться травяному дерну. Затѣмъ на всѣхъ дюнахъ приступлено было къ разведенію сосны, предварительно еще до посѣва морскаго овса и морской ржи, сравнивъ поверхность дюнъ, скопавъ всѣ крутизны и вершины холмовъ и срывъ образовавшіеся песчаные бугры; узкіе же промежутки между холмами были засыпаны пескомъ и въ значительныхъ рытвинахъ были поставлены изгороди вышиною до 3, 4 и 5 футовъ, съ тѣмъ, чтобы защитить отъ морскаго вѣтра принявшіеся саженцы и произведенный посѣвъ сѣмянъ. Вместе съ симъ, для надзора за укрѣпленіемъ, были поселены на каждомъ участкѣ стражники, съ выдачею каждому изъ нихъ отъ казны 100 руб. на постройку дома и 85 р. ежегоднаго жалованья.

По настоящее время укрѣплено уже три участка вицдавскихъ сыпучихъ песковъ. Въ укрѣпленныхъ участкахъ появились молодая сосны, хотя въ небольшомъ количествѣ, но можно надѣяться, что, при должномъ ремонтѣ, со временемъ образуются порядочныя насажденія.

Всего укрѣплено вицдавскихъ песковъ, какъ казеннаго, такъ и частнаго владѣнія, 1,688 десятинъ и 1,800 саж., на что употреблено день-

гати 45,603 руб. 25 коп., а натуральной работой, съ переводомъ оной на деньги—32,890 руб. 16 коп.; кромѣ того издержано на жалованье чиновникамъ и сторожамъ 6,216 руб. 25 коп.

Осталось еще укрѣпить виндавскихъ песковъ 3,000 десятинъ, на что понадобится еще по крайней мѣрѣ 50,000 руб.

Подобныя же работы, только не въ такихъ большихъ размѣрахъ, были произведены въ 1834—1836 годахъ въ казенныхъ имѣніяхъ Нидербартау и Перкуменъ. гдѣ обширныя мѣста, прежде состоявшія изъ подвижныхъ песковъ, теперь покрыты лѣсомъ и зеленью, а въ настоящее время предполагается приступить къ укрѣпленію песковъ на Ангерискомъ озерѣ.

Хотя Курляндія имѣетъ вообще почву сухую, однакожь болота покрываютъ весьма значительныя пространства, въ особенности въ Виндавскомъ уездѣ, на низменн. теченіи Данни и Аа, также въ Гробинскомъ, Фридрихштатскомъ и Шлуцетскомъ уездахъ. Часто они образовывались и теперь еще образуются въ слѣдствіе растворимости известковой и гипсовой почвы и осажденія надъ оной тины.

Торфъ встрѣчается повсюду, но весьма различнаго качества. Многіе торфяники очевидно образовались въ новѣйшее время, ибо они заключаютъ множество первозданныхъ окаменѣлостей, еще теперь существующихъ породъ. Преимущественно находится торфъ въ имѣніяхъ *Варосль, Априксенъ, Паддернъ* и *Фукениофъ* въ Гробинскомъ уездѣ; *Клостеръ-Газенвонъ, Дэрскъ* и *Силлекъ*—въ Газенютскомъ; *Аумъ*—въ Тукумскомъ и *Велмъ*—въ Тальсенскомъ. Наибольшіе торфяники Доблевскаго уезда суть: *Большой Туралъ*, имѣющій до 12 квадр. верстъ, и *Ламте-Шуръ* въ Доблевскомъ приходѣ; *Верне-Шуръ* около *Шлеппениофа* и *Алон-Шуръ* въ имѣніи *Сюжска*, также въ имѣніи *Гофциуберскъ*.

Въ болотахъ и торфяникахъ весьма часто встрѣчаются пни дубовыхъ деревьевъ и замѣчательно, что часто въ такихъ мѣстахъ, гдѣ въ настоящее время совершенно нѣтъ дубоваго лѣса. Въ имѣніи *Серластель*, Виндавскаго уезда, г. Эгелдманъ нашелъ подлѣ 8-ми оутовъ торфяного пласта въ небольшой дубовой кустикъ, который былъ накинута надъ кизавою, соединяющею два возвышенныя озера. Находясь въ болотахъ дубовые пни—темно-бураго цвѣта и отличаются своею крѣпостью. Паркетный полъ одной изъ залъ въ имѣніи *Аль-Аумъ* составленъ изъ такого дубоваго дерева (*).

Мергель глинистый и песчаный встрѣчается во многихъ мѣстахъ, но нигдѣ онъ не покрываетъ большихъ пространствъ; часто лежитъ онъ только въ небольшомъ слоевъ надъ поверхностью земли.

* Замѣчатель.

Известковый туфъ встрѣчается въ имѣніи *Дзервель*, Газенпотскаго уѣзда, въ особенности на р. *Амжуль* въ им. *Маткульъ*; также въ имѣніяхъ *Стаббель*, *Пленель*, *Тальсенъ* и около *Виндавы*.

Болотная руда весьма распространена въ Курляндіи и обыкновенно находится на мокрыхъ лугахъ, подъ дерномъ, и въ лѣсныхъ болотахъ. Она имѣетъ красноватый или желто-бурый цвѣтъ и содержитъ на 100 частей до 60 частей желѣза. Наиболее находится она въ имѣніяхъ: *Вормель*, *Попель*, *Амзель*, *Упенцель*, *Салленель*, *Эккау*, *Бальдокъ* и *Пауленпаде*.

Слой плодородной земли (*Ackerkrumme*) имѣетъ отъ 4 — 18 футовъ толщины и состоитъ изъ смѣси песку, глины, хряща, извести, талька, желѣза, груса, тины, съ большою или меньшею примѣсью органическихъ веществъ, отчасти уже разложившихся, отчасти находящихся въ разложеніи. Пахатная земля весьма рѣдко состоитъ изъ чистаго чернозема. Последній находится въ имѣніяхъ: *Нурмузель*, *Добленъ*, *Гросъ-Берстель* и *Бернофъ*.

Изъ органическихъ веществъ въ описанныхъ послѣднихъ образованіяхъ почвы заслуживаютъ вниманія прѣсноводныя окаменѣлости изъ породъ: *Limnala Plenorbis*, *Nerita Valvata* и др. Въ морскихъ дюнахъ находятся улитки и раковины, и теперь водящіяся въ Балтійскомъ морѣ. Изъ остатковъ млекопитающихъ были найдены кости *Vos primigenius* и *Cervus Elaphus*.

Въ заключеніе рѣшаемся вкратцѣ изложить исторію геологическаго строенія Курляндской губерніи; при чемъ руководствуемся мнѣніями, болѣе или менѣ развитыми въ приведенныхъ нами на первыхъ страницахъ сочиненійхъ. Эстляндія и сѣверная часть Лифляндіи, со своею древнею силлурійскою формаціею, прежде всего были подняты изъ океана. Затѣмъ одновременно случились поднятія южной Лифляндіи и сѣверной Россіи; при этомъ отъ неодинаковаго дѣйствія внутреннихъ силъ на земную кору, послѣдняя треснула и образовалось ложе р. Двины. Большая часть Курляндіи оставалась еще подъ водою и на ней могли осаживаться позднеѣйшіе юрскіе пласты. Слѣды морскихъ дюнъ при Кирхгольмѣ и Баускѣ позволяютъ намъ съ точностію опредѣлить берега древняго моря. Новые перевороты на землѣ, въ слѣдствіе внутреннихъ давленій, подняли наконецъ Курляндію, при чемъ образовались ложа р.р. Виндавы и Аа, а рыхлые юрскіе пласты были снесены сильными токомъ морскихъ водъ, сохранившись только, какъ историческій памятникъ прошедшаго, въ окрестностяхъ *Попиланъ*. Митавская равнина и сѣверъ Курляндіи оставались еще подъ водою и были подняты, какъ кажется, взгроможденіемъ морскихъ песковъ.

800 футовъ плато, известное подъ названіемъ *Литовскаго*. Оно отдѣляется къ сѣверо-востоку р. Двиною отъ *Витебскихъ* возвышеній, къ юго-западу р. Нѣманомъ отъ *Прусскихъ* высотъ, къ югу спускается въ долину р. *Вилии*, а къ сѣверу, склоняясь въ Ковенской губерніи, отдѣляетъ значительныя возвышенія по Курляндіи. Одна отрасль тянется къ сѣверо-востоку, составляя водораздѣлъ Двины и Курляндской Аа; другая идетъ къ сѣверу по Курляндскому полуострову, по обѣимъ сторонамъ р. Виндавы и доходитъ до *Тальсена* и *Пильтена*. Между обѣими отраслями находятся большія низменности по обѣимъ сторонамъ р. Аа. Такимъ образомъ, поверхность Курляндіи распадается на четыре части: верхняя Курляндія (*Kurisches Oberland*), между Двиною и Аа; возвышенная страна Курляндскаго полуострова по обѣимъ сторонамъ р. Виндавы; низменности по нижнимъ частямъ р. Аа, составляющія Митавскую равнину, и наконецъ, низменности въ сѣверной части Курляндскаго полуострова.

Характеръ мѣстности въ Курляндіи рѣзко отличается отъ Лифляндской губерніи: въ послѣдней возвышенности составляютъ плато въ видѣ террасъ, тогда какъ въ первой они тянутся длинными хребтами отъ юго-востока къ сѣверо-западу, составляя водораздѣлы главнѣйшихъ рѣкъ, и только въ нѣкоторыхъ мѣстахъ къ западу отъ Аа, на водораздѣлѣ *Виндавы*, *Аа* и *Абау*, имѣютъ подобный плато-образный характеръ. Притомъ въ Курляндіи, за исключеніемъ *Усматенской* впадины, нѣтъ такихъ котловинъ, которыя такъ характеризуютъ Лифляндію.

Верхняя Курляндія (*Kurisches Oberland*). Подъ этимъ именемъ обыкновенно означаютъ узкую полосу по теченію Двины, отъ Варновицъ до Тауеркалинскаго лѣса, т. е. все Зельбургское обергауптманство; но въ разсматриваемомъ теперь разборѣ означается подъ этимъ названіемъ, сверхъ упомянутой полосы, еще и большая часть Баусскаго уѣзда, какъ составляющая, въ орографическомъ отношеніи, одно цѣлое съ Зельбургскимъ обергауптманствомъ. Высоты Литовскаго плато, склоняясь къ сѣверо-востоку, имѣютъ соединеніе съ верхнею Курляндіею на пространствѣ отъ *Варновицъ* до *Суббата*, такъ что юго-восточная часть Курляндіи составляетъ только продолженіе Литовскаго плато. Оно сообщаетъ южной части Курляндіи, къ югу отъ *Суббата*, характеръ гористой страны, покрытой множествомъ озеръ и перелѣсковъ. По всѣмъ направленіямъ тянутся хребты, возвышаются отдѣльныя горы и почва, вообще глинистая, въ высшей степени неровна. Большая часть рѣчекъ, текущихъ въ Двину, берутъ начало изъ озеръ, лежащихъ на покатостяхъ; такъ *Варновицъ* и *Березвицъ* суть истоки озеръ тѣхъ же названій; *Лауце* истокъ озеръ *Гресеце* и *Лауце*; *Илукста*—истокъ Илукстскаго озера. Мню-

гія мѣста извѣстны живѣписными видами, изъ коихъ болѣе замѣчательны окрестности *Варновица*, *Калкумена*, *Табора*, озеро *Свектема*, *Ильзена*, *Лауцена*, *Меддуна* и другихъ. По неизмѣннѣю на этомъ пространствѣ измѣренныхъ пунктовъ, возвышеніе надъ моремъ въ точности неизвѣстно; однакожъ приблизительно можно полагать оное въ 500—600 ф. Только близъ границъ, въ Ковенской губерніи, имѣется нѣсколько измѣренныхъ точекъ: *Бирнишки* 79,63 саж. и *Аукистахалли* 92,71 саж.—къ юго-востоку отъ *Александровска*; *Мажвилли* 95,43 саж. — къ сѣверо-западу отъ *Александровска*; *Датэюны* 76,86 саж., къ юго-западу отъ *Суббата*. Около послѣдняго пункта, отъ означеннаго плато отдѣляется къ сѣверу возвышенность, которая идетъ сначала узкою полосой параллельно р. *Суссей* на *Балтенге*, *Суссей*, а потомъ, расширяясь, поварачиваетъ къ сѣверо-востоку на *Бушофъ* и приближается къ *Якобитату*; отсюда дѣлаетъ она поворотъ къ западу на *Соннактъ* и *Сеценъ*, отдѣляя высокую отрасль на *Зельбургъ* и *Стаблитенъ*. Отъ *Сецена* возвышенность склоняется, въ меньшей вышинѣ проходитъ по *Тауреркалскому* лѣсу, *Нейнутскому* и *Бальдонскому* приходамъ, и наконецъ совершенно спускается къ низменностямъ *Митавской* равнины. Высшія точки находятся между *Суббато*мъ, *Балтенге*, *Ассерномъ* и *Суссей*, и могутъ имѣть до 500 фут. вышины. Отъ *Суссей* до *Сецена* возвышенность имѣетъ все еще болѣе 400 фут. вышины (*Арбидяны* 62,91 саж. — къ сѣверо-востоку отъ *Пикстерискаго* озера, *Греблебергъ* — около *Бристена*, 64,53 фут., къ сѣверо-западу отъ *Сецена*; *Таборъ-Калль* (Доборскальгъ) 73,44—къ сѣверо-востоку отъ *Алтъ-Зельбургской* кирки). Къ западу отъ *Сецена* возвышенность постепенно склоняется къ *Митавской* равнинѣ, но при самомъ ея рубежѣ еще разъ поднимается на значительную высоту; около *Бальдона*, горы *Цеплитбергъ* (*) или *Шмугаулуберъ* и *Шлосбергъ* составляютъ какъ бы послѣдній уступъ. Восточные склоны, обращенные къ *Двинѣ*, круче западныхъ. Отъ *Варновицъ* до *Динабурга* возвышенность упирается почти въ *Двину*; ниже *Динабурга*, отъ *Иллукта*, она удаляется отъ оной, оставляя между собою и русломъ рѣки большія луговая низменности; около *Якобитата* возвышенность вновь приближается къ *Двинѣ* и, въ незначительномъ разстояніи отъ сей рѣки, тянется до *Фридрихштата*, отдѣляя вновь высокую отрасль на *Зельбургъ* и *Стаблитенъ* и меньшія—на протяженіи отъ *Стаблитена* до *Кокенгузена*. Упадая круто въ *Двину*, онѣ составляютъ отвѣсныя скалистыя стѣны въ 50'—80', а въ нѣкоторыхъ мѣстахъ—до 100' вышины, и вмѣстѣ съ кру-

(*) Обѣ эти горы въ восточномъ обзорѣніи Курляндіи 1848 года показаны въ 270 футовъ вышины.

тыми возвышенностями праваго берега, украшеннаго развалинами *Кокенгузена*, составляютъ въ этомъ мѣстѣ столь прославленную живописными видами долину р. *Двины*. Ниже *Фридрихштата* возвышенность удаляется отъ *Двины* и, наконецъ, около *Бальдона* и *Томсдорфа*, спускается къ *Митавской равнинѣ*.

Западные склоны, обращенные къ *Мемелю* и *Аа*, имѣютъ меньшее паденіе (*) и отдѣляютъ длинныя отрасли, которыя составляютъ водораздѣлы рѣкъ. Одна идетъ отъ *Суссей* черезъ *Оккисты* на *Нерфть* и *Гербергань*, составляя водораздѣлъ между *Суссей* и *Мемелемъ*; другая тянется между рѣками *Сальве* и *Суссей* и, около *Саукенскаго* озера, достигаетъ значительной вышины (*Урмань* или *Ормань-Кальнъ*—78,18 саж. къ юго-востоку отъ *Алтъ-Саукенской* кирки). Третья отрасль идетъ между рѣками *Сальве* и *Весигъ*; наконецъ, самая длинная тянется отъ *Соннакта* черезъ *Даудзевасъ* (51,35 с.) по *Таурнкальскому* лѣсу и доходитъ до *Бауска*, составляя водораздѣлы *Экау* и *Мемеля*.

Характеръ мѣстности на описанной возвышенности, весьма разнообразенъ. Въ южной части, у *Суббата* и *Суссей* и около *Саукенскаго* озера, тянутся хребты по всемъ направленіямъ; рѣки текутъ въ глубокихъ долинахъ, изрытыхъ оврагами; р. *Вилькуппе* и верховья р. *Суссей* отличаются живописнымъ мѣстоположеніемъ. Далѣе къ сѣверу поверхность дѣлается ровнѣе, обширныя пространства покрыты лѣсами и болотами, среди которыхъ, какъ оазисы, возвышаются ряды холмовъ и высотъ, достигающихъ иногда значительной вышины. Такъ, въ трехъ верстахъ къ востоку отъ *Соннактской* кирки, находится гора *Сперьянь-Кальнъ*, съ которой на необозримое пространство виднѣются болота и верхушки лѣсовъ; *Пильс-Кальнъ*—2 версты южнѣе *Соннактской* кирки; крутая *Смля гора*—въ $\frac{1}{4}$ версты отъ *Пикстерна*; *Эльбербертъ*—3 версты южнѣе *Зельбургской* кирки, *Ормань-Кальнъ*—высокій хребетъ (78,18 саж.) къ юго-западу отъ *Алтъ-Саукенской* кирки.

Возвышенности Курляндскаго полуострова по обѣимъ сторонамъ р. Виндавы. Западная часть Курляндіи, составляющая сѣверный склонъ Литовскаго плато, имѣетъ, близъ границъ Ковенской губерніи, возвышенную террасу, отъ которой поверхность, постепенно склоняясь къ сѣверу, длинными хребтами доходитъ до *Тукума*, *Тальсена*, *Угалева* и *Венгау*. Она раздѣлена широкою долиною р. *Виндавы* на двѣ половины, восточную и западную, хотя и составляющія въ орографическомъ отношеніи

(*) Ганушишки 68,29 саж.—южнѣе *Эллерна* на самой границѣ Курляндіи; *Понедзлы* 46,43, *Пилькальнъ* 49,86, около *Нерфты*, *Понелы* 37,28, *Бутнюны* 28,28.

одно, но, для удобнѣйшаго обзора, лучше разсматривать каждую половину отдѣльно.

Восточная половина. На водораздѣлѣ р.р. *Ауцъ* и *Берге*, *Вадакса* и *Цецера* находится возвышенная полоса, которая идетъ отъ *Себберискаго* озера къ *Ауцскому* озеру; отсюда поворачиваетъ на западъ къ *Сирмелю* и *Добельсбергу*, потомъ къ сѣверо-западу на *Лемзернъ* и *Цецериское* озеро и оканчивается къ сѣверу отъ *Фрауенбурга*. Она имѣетъ видъ дуги и называется *Фрауенбургскою* или *Гросъ-Ауцскою возвышенностью*. Пространство это принадлежитъ къ наивысшимъ въ Курляндіи и можетъ имѣть средней вышины отъ 450 до 550'. *Кирмофъ*, около *Лутринена* на сѣверномъ склонѣ, имѣетъ еще возвышенія 62,22 саж. Поверхность пресѣчена многими грядами холмовъ и отдѣльными возвышеніями, изъ коихъ болѣе замѣчательны слѣдующія: высокій хребетъ къ юго-западу отъ *Гросъ-Ауцскаго* пастората, называемый *Лапшскими горами*; двѣ *Добельсберскія* горы, раздѣленные р. *Вадаксомъ*; высоты на сѣверо-восточномъ берегу *Керклинскаго* озера, извѣстныя подъ названіемъ *Питше-Бирге*; высота *Судраба-Кальнъ* между *Сирмелнемъ* и *Керклинскимъ* озеромъ; возвышенія между *Ней* и *Алтъ-Шварденомъ* и продолженія ихъ къ сѣверу къ *Лемзерну*; послѣднія отдѣлены отъ *Керклинскихъ* высотъ глубокою долиною *Свентайнскаго* и *Одагнскаго* озеръ; наконецъ значительная высота къ югу отъ *Цецерискаго* озера у *Лемзерна*. Наивысшія же точки находятся близъ *Сирмелна* и *Лемзерна*.

Между восточною и западною частями дугообразной возвышенности, отъ *Ауцскаго* озера до *Штюрюфа*, находятся значительныя низменности, склоняющіяся къ р. *Берге*. Восточная часть дуги круто спускается къ Митавской равнинѣ, отдѣляя отъ себя невысокую отрасль, которая тянется на *Абгульденъ* и *Поткайсень*, къ западу отъ *Доблена* (*) переходитъ долину р. *Берге*, и направляясь къ сѣверу на *Лестень* (30,45 саж.), составляетъ водораздѣлъ *Абау* и *Аа*. Далѣе она направляется къ *Тукуму*, къ сѣверо-востоку отъ коего значительно возвышается (*Гюннисбергъ* или *Мильзу-Кальнъ* 52,51); потомъ къ востоку быстро упадаетъ къ морскому берегу (*Пленень* 8,22), а къ западу черезъ *Семень* и *Ливенюфъ* отдѣляетъ рядъ высотъ, заставляющихъ р. *Абау* измѣнить свое направленіе и соединяющихся съ *Тальсенскою возвышенностію*, о которой будетъ говорено ниже.

Южная часть дуги, съ которой спускается р. *Вадаксъ* и притоки ея *Эзеръ* и *Авикне*, также быстро понижается къ *Вадаксу*, за которою вновь поднимается къ Литовскому плато.

(*) Пудчи, къ западу отъ *Доблена*, 43,05 саж.

Западная часть, обращенная къ р. Виндавѣ, имѣетъ также крутое паденіе, въ особенности между *Пауреномъ* и *Сессиленомъ*. Отъ этихъ пунктовъ, возвышенности продолжаются рядами холмовъ: отъ *Паурена* на *Пампелъ* и *Ниранденъ*, отъ *Сессилена* на *Шруденъ* и отъ *Сессилена* на *Ошненкенъ* и *Ренненъ*. Между первыми двумя отраслями находятся лѣсистыя и болотистыя низменности. У *Кабиллена* (45,34 саж.) сѣверная изъ этихъ трехъ отраслей значительно возвышается, потомъ у *Реннена* склоняется къ р. Абау, за которою вновь возвышается и потомъ спускается съ одной стороны къ р. Виндавѣ, а съ другой къ *Усмайтенскому* и *Пуссенскому* озерамъ.

Къ сѣверу паденіе *Фрауенбургской* возвышенности постепеннѣе, чѣмъ въ прочія стороны (*Кирмофъ*, къ сѣверу отъ *Лутримена*, возвышенъ еще на 62,22). Отъ сѣвернаго склона, около *Кумберна*, отдѣляется возвышенность на *Зантенъ*, *Самитенъ* и *Кандау*. Она отдѣляется отъ *Тукумскихъ* высотъ рѣкою Абау, а отъ западной возвышенности на *Кабилленъ* и *Ренненъ* низменною долиною, въ которой текутъ параллельно рѣки *Аммуль* и *Иммуль*, впадающія въ Абау. Наибольшая высота находится близъ *Зантена* у *Алкшеской* корчмы, 73,01; менѣе значительныя — у *Грендзена* и *Стурпелна*. При приближеніи къ Абау, возвышенность склоняется (у *Цабельна* — *Шлюсбергъ* 40,45 саж.); но по другой сторонѣ рѣки вновь возвышается, составляя между *Тальсеномъ* и *Страденомъ* возвышенную террасу въ 300—400' (*Церенъ* 49,94 саж.), испещренную горами и долинами и извѣстную подъ названіемъ *Курляндской Швейцаріи*. Съ нея со всѣхъ сторонъ спускаются рѣчки, впадающія въ Абау, *Ангернское озеро*, *Рижскій заливъ* и *Балтійское море*. Изъ находящихся здѣсь высотъ наибольшая есть *Цуктурбергъ*.

Разсмотрѣвъ подробно высоты *Курляндскаго* полуострова, по правой сторонѣ р. Виндавы, для большей ясности бросимъ еще бѣглый взглядъ. Въ южной части отъ *Себбернскаго* и *Алт-Ауцскаго* озеръ тянется на *Добелсбергъ* и *Фрауенбургъ* возвышенная дугообразная полоса, имѣющая между восточною и западною половинами значительную низменность. Она быстро понижается къ востоку, югу и западу, на сѣверъ же тянется болѣе или менѣе длинными и широкими хребтами, раздѣленными долинами рѣкъ Абау, Аммула и Иммула. Западный изъ этихъ хребтовъ, по переходѣ черезъ Абау, спускается къ *Усмайтенскому* и *Пуссенскому* озерамъ; восточные же, соединяясь, образуютъ *Тальсенскую возвышенность*. Все описанное пространство состоитъ изъ хорошо обработанныхъ полей и есть, въ этомъ отношеніи, наилучшая часть *Курляндіи*. Значительныя лѣса и болота находятся только по обѣимъ сторонамъ р. *Цецера* и далѣе къ сѣверу по правому берегу р. Виндавы.

Западная половина. Она составляет узкую полосу между Балтійским моремъ и р. Виндавою, возвышенную въ юго-восточной части, откуда тянутся длинныя хребты къ сѣверу и болѣе короткіе и низкіе къ западу, къ морскому берегу. Наивысшая точка находится къ югу отъ *Амботена*, при крестьянскомъ дворѣ *Кревайтень-Кревукалсъ*—89,18 саж. Она считается высшею точкою въ Курляндіи, но легко можетъ быть, что на неизмѣренныхъ частяхъ Фрауенбургской возвышенности или въ верхней Курляндіи находятся точки болѣе возвышенныя. Окрестности *Амботена* гористы и живописны и принадлежатъ къ самымъ привлекательнымъ мѣстамъ въ Курляндіи. Къ сѣверу отъ *Амботена* возвышенность склоняется и тянется широкою полосою черезъ *Рудбарень* и *Кацданень* на *Газенпотъ* (къ югу отъ Газеншота 44,94); потомъ поворачиваетъ къ сѣверо-востоку на *Шнепелнь* и подымается на значительную вышину между *Шнепелмъ* и *Вардуппелюмъ*. Высшія точки—*Вардуппелнь* 65,59 саж. и *Зильбербергъ*. Последняя составляетъ узелъ, изъ котораго расходятся три гряды высоты: двѣ по обѣимъ сторонамъ *Вильгаленскаго* озера, а третья южнѣе на *Лепайкенъ* и *Куришкенить*. Всѣ три постепенно склоняются къ морю. Къ сѣверу отъ *Шнепелна* описываемая возвышенность соединяется съ *Курмалскими* горами, проходитъ къ западу отъ Гольдингена на *Альшваненъ* и *Эдваленъ* (Озелькалтъ у Эдвалена 41,33 саж.), и пройдя *Тизенъ*, склоняется къ р. Вензау. Восточный склонъ, обращенный къ Виндавъ, и южный—къ границамъ Ковенской губерніи, имѣютъ паденіе крутое. Западная же сторона постепенно склоняется къ морскому берегу и образуетъ равнину отъ 100—200 ф. вышины (*Рущупе* въ Ковенской губерніи 25,85 саж., *Виргенъ* 28,94 саж., *Ильенъ* близъ *Гробина* 14,46, *Вириналенъ* 17,18 с.). Совершенныя низменности тянутся только по морскому берегу полосою различной ширины: у *Оберъ-Бартау*—болѣе 20 верстъ; у *Гробина*—11 в.; къ сѣверу отъ *Гробина* до *Вириналена* суживается на 6 в.; далѣе къ сѣверу опять расширяется на 15 верстъ (*Полангенъ* 497 саж., *Свентемъ* 5,11 саж., *Штрандофъ* 6,66 саж.). Близъ самаго берега находится нѣсколько озеръ, какъ-то: *Папенское*, *Либавское* и *Тосмарское*, отдѣленные отъ моря только узкими дюнами. Отъ *Полангена* до *Штрандофа* морской берегъ совершенно низменъ; далѣе же къ сѣверу, отъ *Штрандофа* до *Хаззау*, онъ становится высокимъ и крутымъ.

Митавская равнина. Городъ Митава лежитъ въ центрѣ большой низменности, самой углубленной въ цѣломъ Остзейскомъ краѣ и называемой Митавскою равниною. Она занимаетъ низовыя части р.р. *Аа*, *Западной Двины* и *Лифляндской Аа*. Предѣлами ея въ Курляндіи могутъ быть линіи, проведенныя: съ южной стороны—отъ *Бауска* на *Берстелль*, *Узингенъ* и

Грюнофъ; съ западной—отъ *Грюнофа* на *Жукетъ* (Siuxt) и *Кангернское* озеро; съ сѣверной — отъ Кангернскаго озера на *Петергофъ* и *Миссофъ*; съ восточной — отъ *Миссофа* на *Экау* и *Баускъ*. На всемъ этомъ пространствѣ, заключающемъ въ себѣ 43 (*) кв. мили, не имѣется пункта, возвышеннаго болѣе, чѣмъ на 100 ф. Г. Митава имѣетъ только 1,86 саж. возвышенія надъ моремъ; съ удаленіемъ отъ Митавы къ востоку, югу и западу, поверхность постепенно возвышается, такъ что *Тюотчи*, къ востоку отъ *Экау*, возвышена уже на 12,38; *Узимень* и *Берстерлиъ*, къ югу отъ Митавы, имѣютъ возвышенія 12,73 и 14,86 саж.; *Сармесь*, къ сѣверо-востоку отъ *Жукета* — 6,87. Только къ юго-востоку отъ Бауска гора *Жиглибергъ* (20 саж.) возвышена болѣе 100 фут. Еще болѣе къ югу мѣстность постепенно возвышается къ Литовскому плато, и *Лауксаицы*, *Кемяны* и *Линьково* въ Ковенской губерніи возвышены уже на 22,43, 25,43 и 39,14 сажень. Равнина пересѣчена рѣкою Аа и ея притоками: *Исличь*, *Швитте* и *Лепаре*, *Сессау* и *Оллей*, *Вюрцау* и *Андрау*, *Платоне*, *Шведтъ*, *Тарпектинъ*, *Ауцъ* и *Берзе*. Всѣ они впадаютъ въ Аа съ лѣвой стороны и имѣютъ теченіе почти параллельное съ юга на сѣверъ; съ правой же стороны р. Аа принимаетъ р. *Экау* съ *Миссою*. Лежащая къ югу отъ Митавы часть равнины усыяна множествомъ отдѣльныхъ крестьянскихъ дворовъ и мызъ и богата хорошими дорогами, изъ коихъ главная — шоссе отъ *Таурогена* до г. *Риги*. Это есть одна изъ плодороднѣйшихъ частей въ Курляндіи и особенно отличается преуспѣваніемъ пшеницы. Къ сѣверу отъ Митавы характеръ мѣстности совершенно измѣняется. Почва дѣлается песчаною, покрыта лѣсами и болотами; изъ послѣднихъ болѣе замѣчательно *Тируль*, по коему проходитъ шоссе отъ Митавы до Риги.

Низменности въ сѣверной части Курляндскаго полуострова. Къ сѣверу отъ *Вензау*, *Усмайтенскаго* озера и *Тальсенской* возвышенности, на сѣверной оконечности Курляндіи, находятся низменности, покрытыя болотами и лѣсами и изрѣзанныя многими рѣками, изъ коихъ: *Платте* впадаетъ въ р. *Виндаву*, *Паббе* и *Ирбе* — въ Балтійское море, *Роие* — въ Рижскій заливъ. На всемъ этомъ пространствѣ, возвышенномъ не болѣе 100 фут. надъ моремъ, отдѣляются только двѣ возвышенности, изъ коихъ одна начинается около *Угалена*, проходитъ по обѣимъ сторонамъ *Пуссенскаго* озера на *Попень* и составляетъ водораздѣлъ притоковъ *Виндавы* и *Ирбе*. Она составлена изъ взгроможденныхъ гранитныхъ валуновъ и песку, и имѣетъ около 100 фут. возвышенія надъ окрестною равниною. Къ сѣ-

(*) Поссартъ, стр. 171.

THE FIRST OF THESE IS THE FACT THAT THE UNITED STATES HAS
 BEEN THE ONLY COUNTRY IN THE WORLD WHICH HAS MAINTAINED
 A POLICY OF NON-INTERFERENCE IN THE AFFAIRS OF OTHER
 NATIONS. THIS POLICY HAS BEEN THE MAIN REASON WHY THE
 UNITED STATES HAS BEEN ABLE TO MAINTAIN A POSITION OF
 LEADERSHIP IN THE WORLD. IT HAS BEEN THE MAIN REASON
 WHY THE UNITED STATES HAS BEEN ABLE TO ATTRACTION
 THE ATTENTION OF THE OTHER NATIONS OF THE WORLD.
 IT HAS BEEN THE MAIN REASON WHY THE UNITED STATES
 HAS BEEN ABLE TO MAINTAIN A POSITION OF LEADERSHIP
 IN THE WORLD. IT HAS BEEN THE MAIN REASON WHY THE
 UNITED STATES HAS BEEN ABLE TO ATTRACTION THE
 ATTENTION OF THE OTHER NATIONS OF THE WORLD.

Conclusion

THE UNITED STATES HAS BEEN THE ONLY COUNTRY IN THE
 WORLD WHICH HAS MAINTAINED A POLICY OF NON-INTERFERENCE
 IN THE AFFAIRS OF OTHER NATIONS. THIS POLICY HAS
 BEEN THE MAIN REASON WHY THE UNITED STATES HAS
 BEEN ABLE TO MAINTAIN A POSITION OF LEADERSHIP
 IN THE WORLD. IT HAS BEEN THE MAIN REASON WHY
 THE UNITED STATES HAS BEEN ABLE TO ATTRACTION
 THE ATTENTION OF THE OTHER NATIONS OF THE WORLD.

THE UNITED STATES HAS BEEN THE ONLY COUNTRY IN THE
 WORLD WHICH HAS MAINTAINED A POLICY OF NON-INTERFERENCE
 IN THE AFFAIRS OF OTHER NATIONS. THIS POLICY HAS
 BEEN THE MAIN REASON WHY THE UNITED STATES HAS
 BEEN ABLE TO MAINTAIN A POSITION OF LEADERSHIP
 IN THE WORLD. IT HAS BEEN THE MAIN REASON WHY
 THE UNITED STATES HAS BEEN ABLE TO ATTRACTION
 THE ATTENTION OF THE OTHER NATIONS OF THE WORLD.

неспособныя къ воздѣыванію, составляютъ только сыпучіе пески по берегамъ моря и нѣкоторыхъ рѣкъ.

Къ этой статьѣ приложена таблица № 3 высотъ, измѣренныхъ генералъ-лейтенантомъ Теннеромъ, и профили по главнымъ направленіямъ губерніи, заимствованныя изъ сочиненія Ратлеа.

ГИДРОГРАФИЧЕСКІЙ ОБЗОРЪ.

ОБЩИЙ ВЗГЛЯДЪ НА ГУБЕРНІЮ ВЪ ГИДРОГРАФИЧЕСКОМЪ ОТНОШЕНІИ.

Курляндская губернія обильно орошена водами. Съ трехъ сторонъ она окружена Балтійскимъ моремъ, которое между островами *Моономъ* и *Эзелемъ* и берегами материка образуетъ Рижскій заливъ. Поверхность ея покрыта множествомъ озеръ и рѣкъ, текущихъ въ различныхъ направленіяхъ. Восточная граница составляется *Западною Двиною*, одною изъ значительнѣйшихъ рѣкъ въ Имперіи, соединяющею Курляндію, посредствомъ *Березинскаго канала*, съ смежными плодородными губерніями. По среднимъ частямъ губерніи протекаютъ двѣ другія значительныя рѣки: *Курляндская Аа* и *Виндава*, принимающія большое число рѣкъ и связывающія ее съ Ковенскою губерніею. Но выгоды, доставляемыя Курляндіи приморскимъ положеніемъ и богатствомъ водъ, значительно уменьшаются отъ особенностей морскихъ береговъ и свойства рѣкъ. Морскіе берега Курляндіи имѣютъ, въ отношеніи судоходства вообще, невыгодное расположеніе. Однообразный низменный песчаный берегъ не представляетъ бухтъ и заливовъ, и гаванями служатъ: въ *Либавѣ* — каналъ, прорытый для соединенія Либавскаго озера съ моремъ, а въ *Виндавѣ* — устье р. Виндавы. Прежде находились еще гавани при устьяхъ *Ирбы*, *Гейлигенъ-Аа* и *Сакке* (¹), изъ коихъ послѣдняя, по условіямъ Оливскаго мира, была засыпана во второй половинѣ XVII столѣтія; остальные же — занесены наносными песками. Въ Либавской же и Виндавской гаваняхъ, равно какъ и въ Рижскомъ портѣ, судоходство затруднено мелководіемъ бара (²), — препятствіе, существующее при устьяхъ всѣхъ рѣкъ Балтійскаго моря и не позволяющее большимъ судамъ, съ полнымъ грузомъ, входить въ гавань. Отъ этого они дол-

(¹) Биненштаммъ, стр. 6.

(²) Баромъ называется песчаная мель, которая образуется отъ наносныхъ песковъ при устьяхъ рѣкъ Балтійскаго моря.

жны нагружаться и выгружаться на открытых рейдахъ. Другая невыгода заключается въ мелководіи курляндскихъ рѣкъ. Не смотря на изобиліе воды, судоходство производится только по Двинѣ, Курляндской Ла и Виндавѣ. Въ первой судоходство затруднено порогами и подводными камнями, и притомъ, протекая по самой границѣ и не принимая изъ Курляндии значительныхъ рѣкъ, она доставляетъ выгоды только прибрежнымъ Иллукскому, Фридрихштатскому и Баускому уѣздамъ. Курляндская Ла, протекая по среднимъ частямъ губерній, связываетъ восточную и западную ея половины, но судоходство по ней производится только отъ г. Митавы небольшими, однопятковыми судами, называемыми *бордингами*. Преположеніе объ очисткѣ рѣки до Бауска не приведено въ исполненіе, и здѣсь сливается только лѣсъ. Наконецъ Виндава имѣетъ много пороговъ и отмелей, недопускающихъ судоходства, которое производится только въ самомъ устьѣ рѣки. Изъ прочихъ рѣкъ Курляндіи только нѣкоторыя служатъ для сплава лѣса во время полныхъ водъ, какъ-то: *Бартау, Аба, Ирае* и притоки Ла: *Мемель, Мусъ, Суссей, Весситъ, Экау* и *Миссе* (*).

Но смотря однакожь на изложенныя неудобныя свойства береговъ моря и рѣкъ, Курляндская губернія извлекаетъ огромныя выгоды изъ приморскаго своего положенія. Рига, Либава и Виндава обезпечиваютъ сбытъ сырыхъ прокладочныхъ за границу и поддерживаютъ транзитную торговлю съ лѣсками къ югу губерніями, которая была бы еще обширнѣе, если бы начатыя работы къ соединенію рѣки Виндавы, посредствомъ канала, съ Неманомъ и къ очисткѣ русла р. Виндавы были окончены. Отношеніе воды къ общему пространству земли есть 1 : 42 (**).

Валтійское море и Рижскій заливъ.

Морскія воды омываютъ Курляндию на протяженіи 320 верстъ: въ юго-восточномъ направленіи на Каттвское море—225 и на Рижскій заливъ, соединенныя съ моремъ рѣками *Курьяна* и *Малая Зудова* и широкими проливами между южно-западными бережками острова *Эмля* и северными оконечности юго-Курляндіи—95 верстъ. Отъ *Штангъ-Будора* клина южного на северъ заливомъ соединены съ моремъ *Либавскія* бухты и полуостровомъ *Маджаровскій* между юго-западной оконечностью *Маджаровскій* и островомъ *Абуровскій* в рѣкѣ между юго-западной оконечностью *Абуровскій* и *Давселе-скій*. Притомъ южная часть юго-западныхъ береговъ Курляндіи съ восточной

(*) Озеро *Миссе* въ юго-восточной части Курляндіи, въ 10 верстахъ отъ устья рѣки *Миссе*, соединено съ моремъ каналомъ, который въ настоящее время не существуетъ.

(**) По Митавскому *Вестнику* за 1847 г. стр. 247.

домъ *Лауппе* и мысъ *Домеснесь*. Первый лежитъ подъ $57^{\circ} 3'$ сѣв. широты и $41^{\circ} 2'$ восточной долготы, второй — подъ $57^{\circ} 45\frac{1}{2}'$ сѣв. шир. и $40^{\circ} 16'$ вост. долготы. Къ западу отъ Домеснеса, Курляндія омывается Балтійскимъ моремъ, берега коего, до мыса *Люзерортъ*, имѣютъ направленіе къ западу; отъ *Люзерорта* до *Штейнорта* — къ юго-западу, а отъ *Штейнорта* до *Поламена* — къ югу. Наиболее лежащая къ западу точка находится около *Нидербартау*, между кордонными домами *Бернатеномъ* и *Виреномъ*, подъ $38^{\circ} 38'$ вост. долготы.

Берега, какъ Балтійскаго моря, такъ и Рижскаго залива, низменны, песчаны, однообразны и малоизвилисты. Подобное свойство имѣетъ берегъ въ особенности отъ Полангена до Либавы. Къ сѣверу отъ Либавы берегъ нѣсколько возвышается и покрытъ многими гранитными камнями, изъ коихъ составленъ опасный мысъ *Штейнортъ*; къ сѣверу до устья р. *Сакке* берегъ понижается и состоитъ изъ песку и мелкихъ кремневыхъ камней. Далѣе къ сѣверу берегъ вновь возвышается и дѣлается крутымъ и скалистымъ между имѣніями *Штрандофъ*, *Умаленъ* и *Феликсбергъ*. За *Феликсбергомъ* берега совершенно низменны, но покрыты почти до р. *Виндавы* огромными камнями. Отъ р. *Виндавы* до границъ *Лифляндіи* берегъ также низменъ и состоитъ изъ чистаго песку, за исключеніемъ небольшого пространства около мыса *Маркгравена*, покрытаго большими и малыми камнями, которые на нѣсколько верстъ раскинуты въ морѣ. Наиболее исходящія точки составляютъ мысы: *Домеснесь*, *Маркгравень*, *Люзерортъ*, *Бакъ-офенъ* и *Штейнортъ*.

Дом. снесъ (по латышски *Kolkurags*) составляетъ самую сѣверную оконечность Курляндіи и образуетъ весьма опасный для кораблей песчаный рифъ, который тянется въ море по румбу на *NNO* на 6 верстъ. На немъ поставлены два маяка съ постоянными огнями, линія которыхъ обозначаетъ направленіе рифа; высота южнаго огня $79\frac{1}{2}'$, а сѣвернаго — $48\frac{3}{4}'$ фута.

Маркгравень (по латышски *Mehssegagezem*) подъ $57^{\circ} 22'$ сѣв. шир. и $40^{\circ} 49'$ вост. долг., къ сѣверу отъ *Америскаго* озера, есть песчаная мель, окруженная множествомъ малыхъ и большихъ подводныхъ камней. Находясь внѣ плаванія кораблей, идущихъ черезъ Домеснесскій проливъ въ Ригу, онъ не опасенъ.

Люзерортъ ($57^{\circ} 36'$ с. ш. и $39^{\circ} 30'$ в. д.) къ сѣверу отъ *Виндавы*, окруженъ песчанымъ рифомъ, на коемъ поставленъ маякъ съ измѣняющимся огнемъ на $113\frac{1}{2}'$ футовъ вышины. Въ семи верстахъ къ *NNW*, отдѣльно отъ этого рифа, находится весьма опасная мель.

Тупой мысъ *Бакъ-офенъ* ($57^{\circ} 18'$ с. ш. и $39^{\circ} 6'$ в. д.), къ югу отъ

товъ; но вскорѣ въ томъ мѣстѣ, гдѣ прекращается теченіе р. Виндавы, вновь заносится пескомъ. Чтобы перенести теченіе рѣки далѣе въ море, гдѣ, по глубинѣ воды, засореніе не такъ чувствительно, по обоимъ берегамъ рѣки построены двѣ дамбы, выдающіяся въ море, но теперь онѣ прогнили и мѣстами обрушились и потому не достигаютъ своей цѣли. Въ 1852 году предполагалось начать большія работы, которыя по Высочайше утвержденному проекту должны были окончиться въ 1856 году. Но только незначительная часть этихъ работъ приведена въ исполненіе въ 1854, 1855 и 1857 годахъ (¹).

Либавская гавань имѣетъ глубины до 20 футовъ и можетъ вмѣщать 250 кораблей. Изъ 29 зимъ она замерзаетъ 5 разъ (²). Но входъ въ нее также затрудненъ баромъ, отъ чего большіе корабли должны принимать грузъ на рейдѣ, открытомъ западнымъ вѣтрамъ. Глубина надъ баромъ удерживается на высотѣ 12 футовъ посредствомъ двухъ дамбъ, изъ коихъ сѣверная выходитъ въ море на 204, а южная — на 193 сажени, но дамбы эти ветхи и требуютъ ежегоднаго исправленія. Кромѣ того, входъ въ гавань затрудняется обширнымъ каменнымъ банкомъ, лежащимъ отъ оной въ 11 верстахъ, на глубинѣ 15 футовъ. Нынѣ, съ утвержденіемъ постройки желѣзной дороги отъ Либавы во внутреннія губерніи Россіи, предполагается начать въ Либавской гавани огромныя работы, имѣющія цѣлью углубить и расширить ее (³).

По всему Курляндскому берегу тянутся ряды песчаныхъ холмовъ, называемыхъ *камернами*, иногда шириною въ 10 верстъ. Между холмами во многихъ мѣстахъ образовались стоячія воды, болота и озера, изъ коихъ самыя значительныя суть *Камернское* (на границахъ Курляндіи), *Амернское*, *Бушенское*, *Тосмарское*, *Либавское* и *Папензее*. Всѣ они отдѣлены отъ моря узкою полосой песчаныхъ холмовъ. Прибрежный край, по большей части, покрытъ сосновымъ лѣсомъ; открытыя мѣста находятся только между озерами *Камернскимъ* и *Амернскимъ* и при устьяхъ р.р. *Виндавы* и *Сакке*. Весьма важное неудобство прибрежнаго края есть то, что при сильныхъ вѣтрахъ, дующихъ съ моря, поля, луга и даже жилища заносятся сыпучимъ пескомъ, и только лѣса, кусты и значительныя возвышенія въ состояніи его остановить. Между Либавою и Полангеномъ и у Виндавы,

(¹) Работы по Виндавской гавани будутъ окончены въ 1867 году и обойдутся около 300,000 руб. серебромъ.

(²) Либавская газета № 108, 1858 года. Прибавленіе.

(³) Работы по Либавской гавани начаты въ 1861 году. Когда онѣ будутъ окончены, то Либавскій портъ будетъ однимъ изъ важнѣйшихъ въ Балтійскомъ морѣ, въ особенности если будетъ приведенъ въ исполненіе проектъ соединенія г. Либавы желѣзною дорогою съ внутренними губерніями Россіи.

4. Исток Бабитского озера.

8. Берзе. { 1. Абгульде.
2. Алау.
3. Пенау.
4. Шуксть или Жукеть.

9. Шлокъ или Ту- 1. Вершуппе.
кумскій Мюль-
бахъ, а при впа-
деніи въ Аа —
Шлокскій Мюль-
бахъ.

ВАСЕЙНЪ СЪВЕРНОЙ КУРЛЯНДИ.

1. Церкста (по лат. Lahtch-Урре).
2. Истокъ Ангернскаго озера, которое принимает нѣсколько незначительныхъ рѣкъ, названія коихъ показаны различно. У Ватсона наибольшая называется Спилве. На Нейманской картѣ три южныя имѣють названія: Венгенъ, Пакулъ и Думпгалъ.
3. Уппагриве или Гриве. 1. Массе (*).
4. Большая Рое. { 1. Истокъ Эссернскаго озера.
2. Малая Рое.
5. Малая Ирбе.
6. Большая Ирбе, въ верхнихъ частяхъ называется Ангеръ. 1. Штеде. { 1. Силуппе.
2. Лонце или Лонестъ.
3. Трумпе.
7. Наббе.

ВАСЕЙНЪ Р. ВИНДАВЫ.

Притоки съ правой стороны.

1. Вадакса (*). { 1. Авинне.
2. Эссеръ.

2. Загге.
3. Цецеръ.

1. Виндава (по лат. Wente).

4. Эде.
5. Реше. 1. Вельсе.
6. Абау. { 1. Весать.
2. Аммуль.
3. Иммуль.

7. Пильтене (*).
8. Платте (*).
9. Паткульскій ручей.

Притоки съ левой стороны.

1. Лоше или Рауде.
2. Лентингъ или Ле-
дингъ.
3. Аббусъ.
4. Рауденскій ручей.
5. Алексъ.
6. Паддернскій ручей.

ВАСЕЙНЪ ЗАПАДНОЙ КУРЛЯНДИ.

1. Хазау.
2. Риве.

(*) На специальной картѣ эта рѣка называется Оступомъ.

(*) На Нейманской картѣ притоки рѣки Вадакса показаны ошибочно, какъ въ названіяхъ, такъ и въ теченіи.

(*) На специальной картѣ называется Везау.

(*) На специальной картѣ называется Эльмартенъ.

3. Дурбе, въ низовыхъ частяхъ Сакке. 1. Тебберъ. 1. Аллокста.
4. Истокъ Либавскаго озера.
5. Истокъ Тосмарскаго озера.
6. Гейлигенъ-Ла или Свента.

Впадающія въ Либавское озеро.

1. Истокъ Тосмарскаго озера.
2. Аландъ, истокъ Тельсенскаго озера.
3. Пурве или Отанге.
4. Бартау, состоитъ изъ Эрлы и Лубы.

}	1. Апшупень.
	2. Вартаге (').
	3. Тоссель.

Въ Патенское озеро.

1. Тауруппе или Ланке.

ВАССЕЙНЪ ЗАПАДНОЙ ДВИНЫ.

Западная Двина (по нѣмцки Dīna, по латышски Daugawa), соединенная посредствомъ Березинскаго канала съ Днѣпромъ, связываетъ Блгтійскій край съ южными губерніями и, имѣя при своемъ устьѣ г. Ригу, принадлежитъ къ важнѣйшимъ судоходнымъ рѣкамъ Имперіи. Она беретъ начало на Валдайскомъ плато, въ сосѣдствѣ истоковъ *Ловати, Днѣпра* и *Волги*, изливающихъ свои воды въ Финскіи заливъ, Черное и Каспійское моря. Истоки Западной Двины и Волги отстоятъ другъ отъ друга только на 13 верстѣ. Первая выходитъ изъ небольшого озера *Двинца*, близъ деревни Каряжиной въ Тверской губерніи Осташковскаго уѣзда. Послѣ этого проходитъ длинное озеро *Охваль-Жаденье* и, въ 16 верстахъ отъ сего послѣдняго, вступаетъ въ Торопецкій уѣздъ Псковской губерніи и далѣе составляетъ границу послѣдней съ Смоленскою губерніею. Потомъ она входитъ въ Витебскую губернію: отъ *Бешенковичъ* течетъ по всей западной ея границѣ, отдѣляя ее отъ Могилевской, Минской, Виленской и Курляндской губерній. Отъ устья *Эвста* до острова *Далена*, Двина составляетъ границу между Лифляндскою и Курляндскою губерніями ('). Отъ острова Далена она течетъ исключительно по Лифляндской губерніи и въ 11 верстахъ ниже г. Риги, при крѣп. Динамюнде, впадаетъ двумя рукавами въ Рижскій заливъ. Вся длина рѣки, по различнымъ показаніямъ, простирается отъ 800 до 900 верстѣ ('). Курляндскую границу она составляетъ

(') Въ Военной статистикѣ 1848 г. р. Вартаге ошибочно показана притокомъ р. Дурбе. Вартаге беретъ начало изъ небольшого озера около м. Сепсена, течетъ сначала на юго-западъ, потомъ на югъ и у корчмы Имиттенъ впадаетъ въ Бартау.

(') На пространствѣ отъ Фридрихштата до острова Далена, четыре незначительныхъ участка на лѣвомъ берегу принадлежатъ Лифляндской губерніи; одинъ изъ нихъ находится ниже Якобштата при Юнгфергофѣ, другой ниже Томсдорфа при Борковичахъ, наконецъ два малые участка ниже Дюгофа.

(') По официальнымъ свѣдѣніямъ, длина ея 900 верстѣ. Штукенбергъ вычислилъ ее по

на протяженіи 282 верстѣ (¹). Общее направленіе рѣки есть западное; отъ истока до Витебска—юго-западное, отъ Витебска до впаденія Улы—западное, далѣе до Динабурга—сѣверо-западное; у Динабурга дѣлаетъ она крутой поворотъ къ сѣверу, сохраняетъ это направленіе до впаденія Эвста и потомъ вновь принимаетъ прежнее сѣверо-западное направленіе. Средняя ширина рѣки, на границахъ Курляндіи, отъ 100 до 200 сажень. Только въ тѣхъ мѣстахъ, гдѣ на рѣкѣ находятся острова, ширина рѣки болѣе значительна; такъ, ниже Якобштата, она доходитъ до 3 верстѣ, если считать оную черезъ островъ *Голмофъ* и оба рукава, его обхватывающіе. Наибольшая глубина Двины по фарватеру отъ границъ Виленской губерніи до Риги 30 фут., наименьшая — на порогахъ, и бываетъ иногда не болѣе 1½ фут. Вообще она весьма неодинакова и притомъ измѣняется въ различныя времена года; наибольшая глубина бываетъ во время весенняго половодія, въ продолженіи котораго уровень воды возвышается иногда на 14 футовъ надъ обыкновеннымъ стояніемъ; на порогахъ же, гдѣ рѣка имѣетъ наибольшую быстроту теченія, возвышеніе уровня доходитъ до 11 футовъ, но часто бываетъ и гораздо менѣе. Осенью уровень воды возвышается рѣдко болѣе 7 футовъ. Паденіе рѣки отъ истока до устья простирается до 800 фут., но оно неравномѣрно и сосредоточивается болѣе на порогахъ, поднятыхъ почти вертикально другъ надъ другомъ. Отъ Динабурга до Риги рѣка имѣетъ 295 фут. (²) паденія; отъ Динабурга до Якобштата, на протяженіи 82 верстѣ — 30 фут. (³); отъ Якобштата до Фридрихштата, на протяженіи 70 верстѣ — 105 фут.; отъ Фридрихштата до послѣдняго порога *Руммель*, въ 13 верстахъ выше Риги, на протяженіи 142 верстѣ—143 фута (⁴). По неодинаковому паденію рѣки, скорость теченія ея также неодинакова; въ тѣхъ мѣстахъ, гдѣ нѣтъ пороговъ, средняя скорость 1,5 ф.; при порогахъ она значительно увеличивается, ниже же Риги уменьшается и составляетъ не болѣе 0,5 фут. (⁵)

Ложе рѣки песчано-глинистое, легко уступающее стремленію воды, которая въ однихъ мѣстахъ образовала мели и острова, въ другихъ же пороги, встрѣтивъ плитныя, каменистыя гряды

Въ верхнемъ теченіи Двина имѣетъ мало острововъ, которые притомъ

спеціальнымъ картамъ въ 800 верстѣ. Въ физическомъ атласѣ Берггауза показана она въ 140 миль. Въ руководствѣ статистики Соколовскаго — около 1000 верстѣ. Стр. 29.

(¹) Это разстояніе измѣрено по военно-топографической картѣ.

(²) Военная статистика Лифляндской и Курляндской губерній, 1852 года, стр. 98 и 21.

(³) Уровень воды у Якобштата 265 фут. (Ратлефъ, стр. 138), слѣдовательно паденіе отъ Динабурга 30 фут.

(⁴) Военная статистика Курляндіи, 1852 г., стр. 21.

(⁵) Военная статистика Лифляндіи, 1852 г., стр. 98.

весьма незначительны и большею частью покрываются водою. Начиная же от Якобштата, острова встречаются чаще; особенно же много ихъ близъ устья выше и ниже г. Риги. Всего на Западной Двинѣ, по Курляндской границѣ, находится 23 острова. Самые значительные суть: *Длинный*, *Голмофъ* и *Дисель*, которые не затопаются при весеннихъ разливахъ и потому заселены и обработаны. Близъ г. Риги острова носятъ названіе *юлмовъ*, изъ коихъ болѣе известны: *Шифюль*, *Мажусюль* и *Гросъ-Кливерюль*. На послѣднемъ построены Митавскій форштатъ.

Пороги составляютъ важное препятствіе для судоходства по Двинѣ, но это неудобство уменьшается промежутками, остающимися между порогами и глубина коихъ вообще достаточна для плаванія рѣчныхъ судовъ. Въ первый разъ пороги являются выше устья р. *Торопы*; но какъ судоходство начинается только отъ сего устья, то они не имѣютъ важности; отъ устья *Торопы* до впаденія *Межи* встречаются только отдельные пороги, изъ коихъ главный *Крестъ*, близъ с. Крестъ, у впаденія *Межи* въ *Двину*. Ниже сего мѣста пороги расположены группами, изъ которыхъ главныя три первая группа простирается отъ *Дисны* до мызы *Коплау*, въ 40 верст. выше кр. *Динабурга*. Въ этой группѣ главные пороги находятся: у г. *Дисны*, самый крутой изъ *Двинскихъ* пороговъ, гдѣ рѣка на 150 саж. имѣетъ отъ 4—5 фут. паденія; близъ границъ *Курляндіи*, въ 14 верстахъ выше *Креславо*, находится порогъ *Кои*, образуемый рядомъ подводныхъ камней; въ 6 верстахъ ниже *Креславо* находятся четыре порога и много подводныхъ камней. Вторая группа простирается отъ *Динабурга* до станціи *Треппенгофъ*. въ 13 верстахъ выше *Якобштата*; въ этой группѣ пороги такъ незначительны, что не представляютъ препятствія для судоходства. Третья группа, простирающаяся отъ *Треппенгофа* до острова *Далена*, есть самая важная и болѣе опасная. *Мелингъ*, на своей генеральной картѣ *Лифляндіи*, означаетъ 23 порога (*) отъ устья *Эвста* до послѣдняго порога *Руммель*, въ 13 верстахъ выше *Риги*. *Штукенбергъ* считаетъ отъ *Якобштата* до *Руммеля* 62 порога, изъ коихъ 48 приходится отъ *Эвста* до *Руммеля*. Пороги эти имѣютъ многія названія, отъ чего они во всѣхъ сочиненіяхъ поименованы различно.

(*) Эти пороги суть: 1) Тихая Руба между *Стаблитономъ* и устьемъ *Эвста*, 2) *Бродежь*, 3) *Медвѣдь*, 4) *Подкривный*, — всѣ три нѣсколько выше *Зельбурга*; 5) *Уланъ*, 6) *Подуланъ* выше *Штокмансгофа*, 7) *Шарвинецъ*, 8) *Плюсса*, 9) *Сабутча*, 10) Руба *Кокенгузенская*, — всѣ четыре выше *Стаббена*; 11) *Чортова Воська*, 12) *Мельница* между *Стаббеномъ* и *Альтоню*, 13) *Парисага Кокенгузенская* у *Кокенгузена*, 14) *Полки* ниже *Фридрихштата*, 15) Руба *Кашенецкая* ниже *Гросъ-Юнгфергофа*, 16) *Кеггумъ* ниже *Ленневальдена*, 17) *Свѣтула* около *Томсдорфа*, 18) *Огеръ* у устья *Огера*, 19) *Кривые Ряжки* выше *Иксуля*, 20) *Гладкій* выше *Кирхголма*, 21) *Болванцы*, 22) *Пробора* у *Далголма*, 23) *Руммель*.

Важнѣйшіе пороги въ третьей группѣ суть: *Верхній Клакау, Нижній Клакау, Уланъ, Бродежъ, Подуланъ, Полки, Кенужъ, Свѣтуха, Кривые-Ряжки, Озеръ, Гладкій, Столбовка и Руммель*. Многіе изъ этихъ пороговъ занимаютъ всю ширину рѣки, оставляя для судовъ только узкій проходъ, иногда въ 8 и еще менѣе сажень ширины. Глубина воды надъ нѣкоторыми порогами, при обыкновенномъ состояніи рѣки, бываетъ часто менѣе двухъ футовъ, отъ чего большія суда могутъ спускаться по рѣкѣ только во время полыхъ водъ и то, даже при искусныхъ лоцманахъ, это сопряжено съ опасностію. Вверхъ же по рѣкѣ большія суда совершенно идти не могутъ, не имѣя возможности подняться на пороги.

Сверхъ описанныхъ затрудненій, встрѣчаемыхъ судоходствомъ отъ мелководья и пороговъ, оно еще затруднено мелями, крутыми поворотами и отдѣльными, булыжными камнями, называемыми *одынцами* и наносимыми съ береговъ, при проходѣ весеннего льда. Самые опасные повороты находятся: при устьѣ р. Эвста, въ 6 верст. ниже Штокмансгофа, называемый *Крустликумсь*, и въ 12 верст. выше Фридрихштата. Булыжные камни разсыяны по всему теченію, но болѣе встрѣчаются на порожистыхъ мѣстахъ.

Мели же съ каждымъ годомъ измѣняются и потому невозможно сдѣлать имъ подробнаго описанія. Изъ нихъ болѣе извѣстны: *Отванка*, въ 40 верстахъ ниже Динабурга; *Черепъ*, въ 11 верстахъ выше Риги, и лежащія близъ Ивскуля и Руммеля.

Часть рѣки отъ Риги до устья составляетъ Рижскій портъ. Фарватеръ Рижскаго порта, измѣняя часто свое направленіе и меля съ давнихъ временъ, составляетъ немаловажное препятствіе для торговли г. Риги. Къ сему слѣдуетъ еще присовокупить, что находящаяся впереди устья мель, надъ которою глубина воды иногда бываетъ не болѣе 8 футовъ, не позволяетъ большимъ кораблямъ, съ полнымъ грузомъ, входить въ устье рѣки, почему они должны принимать и выгружать часть груза на рейдѣ.

Двина покрывается льдомъ въ ноябрѣ и декабрѣ и, весьма рѣдко, въ октябрѣ. Самое раннее покрытіе льдомъ было 16 октября 1831 года, самое позднее—въ 1616 году, въ которомъ Двина совершенно не замерзала и только покрывалась льдомъ въ слѣдующемъ году, 25 февраля. Въ Военной статистикѣ Лифляндской губерніи, 1852 года, вычислено за 15 лѣтъ среднимъ днемъ покрытія льдомъ—27 ноября. Вскрытіе Двины бываетъ въ мартѣ и апрѣлѣ и рѣдко въ февралѣ. Основываясь на свѣдѣніяхъ за 209 лѣтъ, среднимъ днемъ вскрытія выходитъ—26 марта (*). Въ теченіе этого вре-

(*) Борнгауптъ, *Entwurf einer geographischen, historischen und statistischen Beschreibung von Liv-, Esth- und Kurland*, стр. 13.

мени самое раннее вскрытие было 2-го февраля; самое позднее—2-го мая. Если же принять за средние дни замерзания и вскрытия 27 ноября и 26 марта, то выходит, что средняя продолжительность покрытия льдомъ есть 119 дней, почти треть года.

Нева бываетъ покрыта среднимъ числомъ 147 дней въ году, следовательно цѣлымъ мѣсяцемъ болѣе, чѣмъ Западная Двина, которая притомъ въ нѣкоторыхъ мѣстахъ, на крутыхъ порогахъ, совершенно не замерзаетъ.

Весенний разливъ, по вскрытіи льда, затопляетъ низменныя мѣста на 50—600 сажень и иногда причиняетъ много вреда, въ особенности въ окрестностяхъ г. Риги.

Продолжительность разлива бываетъ различна, отъ 3 до 10 дней. Высота воды во время разлива зависитъ отъ многихъ причинъ: отъ ранняго или поздняго, скорого или медленнаго таянія снѣговъ, отъ направленія вѣтра и внезапныхъ перемѣнъ температуры, но преимущественно отъ того, уходитъ-ли ледъ безостановочно въ море, или взгромождается въ нѣкоторыхъ мѣстахъ, образуя какъ бы плотины, которыя останавливаютъ свободный стокъ воды и льда. Когда, послѣ продолжительной и холодной зимы, вдругъ наступаетъ теплая весна, и Двина въ верхнихъ частяхъ вскрывается ранѣе, чѣмъ у г. Риги, то въ нижнихъ частяхъ рѣка часто производитъ большія опустошенія. Въ Курляндіи замѣчательны два разлива: при *Лассень*, въ 10 верстахъ выше кр. Динабурга, и при *Подунай*, въ 40 верстахъ ниже оной ⁽¹⁾. Въ обоихъ мѣстахъ рѣка залиываетъ окрестности на 10 и болѣе верствъ ⁽²⁾. Въ 1855 году, отъ взгроможденія льда при *Кирхгольмъ*, вода на Двинѣ стала быстро подниматься и покрыла прибрежныя мѣста Фридрихштатскаго и Илукстскаго уѣздовъ. Но въ особенности часто страдаютъ окрестности г. Риги. Самыя большія наводненія были въ 1612, 1625, 1649, 1709, 1744, 1771, 1795, 1807 и 1839 годахъ ⁽³⁾. Въ 1709 году ледъ тронулся на Двинѣ, когда рейдъ еще былъ покрытъ; въ короткое время окрестности г. Риги были покрыты водою, которая даже ворвалась въ городъ. Цѣлые дома были снесены, наноснымъ пескомъ были опустошены луга и поля, при чемъ погибло множество людей и скота; также были совершенно разбиты 14 купеческихъ судовъ, а еще большее число было сильно повреждено. Еще выше вода поднялась

⁽¹⁾ Военная статистика Курляндіи, 1848 года, стр. 15.

⁽²⁾ Окрестности г. Фридрихштата также подвержены большимъ наводненіямъ, изъ которыхъ болѣе извѣстны бывшія въ 1740 и 1741 годахъ.

⁽³⁾ Борнгаушъ говоритъ еще о наводненіяхъ 1358 и 1615 годовъ; въ последнемъ вода, черезъ закрытыя ворота, ворвалась въ городъ и съ могилаъ подѣ соборною церковію (Domkirche) вырвала надгробные камни, какъ свидѣтельствуеть о томъ находящаяся въ сей церкви надпись.

въ 1744 году, но одно изъ самыхъ страшныхъ наводненій было въ 1774 году; оно на одномъ *Кокенгмль* сорвало 30 строеній и унесло множество скота и людей.

Разливы рѣки имѣють большое вліяніе на урожай въ прибрежныхъ мѣстахъ. Если вода быстро прибываетъ и столь же скоро уходитъ, то смываетъ плодородный слой земли, оставляя большія льдины и наносные пески. Послѣ такого разлива всегда бываетъ неурожай. Если же вода прибываетъ постепенно и такимъ же образомъ уходитъ въ берега, то оставляетъ на поляхъ черноземъ и много другихъ веществъ, способствующихъ къ удобренію земли.

Мѣстность по обоемъ берегамъ рѣки имѣетъ весьма различный характеръ. Отъ м. Друи до Динабурга окрестности гористы, открыты и только изрѣдка виднѣются небольшіе перелѣски; далѣе до Якобштата и отъ Фридрихштата до Риги покрыты значительными лѣсами. У Якобштата возвышенности верхней Курляндіи приближаются къ рѣкѣ и отъ Стаблитена, вмѣстѣ съ возвышеннымъ правымъ берегомъ, стѣсняють Двину въ скалистые и обрывистые берега, которые висятъ надъ рѣкою отвѣсными стѣнами, иногда въ 100' вышины, и образуютъ столь извѣстную долину отъ Зельбурга до Кокенгузена; нѣсколько ниже, въ одной верстѣ отъ Стаббена, на самомъ берегу находится крутая скала въ 100' вышины и до 200' длины, называемая *Стаббураць*. Она лежитъ на узкомъ основаніи, расширяясь къ верху, и покрыта отчасти мхомъ. Изъ нея выходятъ множество ключей, которые въ трехъ мѣстахъ значительными струями, а въ другихъ каплями, подобными дождю, упадаютъ въ Двину съ шумомъ, слышимымъ на далекое разстояніе. Отъ Кокенгузена берегъ начинаетъ понижаться и постепенно принимаетъ видъ отдѣльныхъ высотъ. За Фридрихштатомъ, у м. Линдена, рѣка вновь течетъ въ крутыхъ берегахъ, изрѣзанныхъ глубокими оврагами. Отъ острова Далена высоты удаляются отъ рѣки, уступая мѣсто песчанымъ, болотистымъ и низменнымъ равнинамъ, которыми окружена нижняя часть теченія Двины.

Самыя важныя переправы находятся въ Ригѣ и Динабургѣ, менѣе важныя въ Фридрихштатѣ, Якобштатѣ и у дер. Ликсея. Первая соединяетъ Митавскій форштатъ съ городомъ и лежитъ на большой почтовой дорогѣ изъ С.-Петербурга въ Митаву и Таурогенъ; вторая находится на С.-Петербурго-Варшавскомъ шоссе. Въ Ригѣ устроенъ пловучій мостъ, который наводится послѣ стока весеннихъ водъ, обыкновенно въ среднихъ числахъ апрѣля, и разводится всегда 1-го ноября. Весною и осенью переправа совершается небольшими пароходами и буксируемыми ими паромами.

Въ Динабургъ, въ лѣтнее время, также имѣется мостъ, а весною и осенью переправа совершается на поромъ. Во всѣхъ же прочихъ мѣстахъ переправы устроены поромныя, имѣющія различную величину. Броды существуютъ только въ лѣтнее время при низкомъ стояніи воды. Больше замѣчательныя находятся у Стаблитена, выше Фридрихсгофа, и у Діонгофа. Всѣ они неудобны и не безопасны.

Притоки Западной Двины съ лѣвой стороны незначительны, и по нимъ даже не производится сплава. Главнѣйшіе изъ нихъ суть:

1) *Рубежь* (по латышски *Robeſcha-Ūpre*), незначительный ручей, составляетъ границу между Курляндскою и Виленскою губерніями.

2) *Варновицъ*, истокъ Варновицкаго озера, течетъ между высокими берегами.

3) *Лауце* истекаетъ изъ Лауценскаго озера.

4) *Двета* протекаетъ нѣсколько озеръ и, по принятіи рѣки *Луксы* или *Иллуксты*, впадаетъ въ Двину.

5) *Элонъ* беретъ начало изъ небольшого озера по близости р. *Сутей* (впадающей въ Мемель), протекаетъ большею частию по обширнымъ лѣсамъ и, при им. Подунай, впадаетъ въ Двину.

6) *Робешъ* или *Мал. Суссой*.

7) *Пикстернь* истекаетъ изъ Пикстернскаго озера.

8) *Сеце*, въ нижнихъ частяхъ называемая *Лауцею*, беретъ начало близъ Пикстерна и выше г. Фридрихштата впадаетъ въ Двину.

9) *Верзе* небольшая рѣчка, и

10) *Кеккау*, проходящая черезъ Бальдонъ, впадаютъ въ Двину уже въ Лифляндіи.

ВАСЕЙНЪ КУРЛЯНДСКОЙ АА.

Курляндская Аа (по латыш. *Leela-Ūpre*) течетъ въ низменной равнинѣ, раздѣляющей Курляндію на двѣ половины: восточную и западную, и составляется рѣками *Мемель* и *Мусомъ*, соединяющимися при г. Баускь; обѣ имѣютъ начало въ Ковенской губерніи.

Р. Мемель (по латышски *Nemmus* или *Nemmuhs*) имѣетъ начало при м. Ракишкахъ и уже въ Ковенской губерніи увеличивается многими притоками; рѣка эта, отъ имѣнія Грицгалъ до Гросъ-Мемельгофъ, на протяженіи 72 верстъ, составляетъ границу Курляндской и Ковенской губерній; при чемъ принимаетъ множество рѣчекъ изъ верхней Курляндіи. Длина ея составляетъ 130 верстъ; при чемъ она течетъ исключительно по Курляндіи только на 13 верстъ. Ширина ея на границахъ въ предѣлахъ Курляндіи отъ 20—30 сажень. Глубина незначительна, почему по рѣкѣ не производится никакого судоходства, за исключеніемъ только сплава лѣса во

время весенняго половодія. Берега во многихъ мѣстахъ высоки, круты, каменисты, хорошо населены и составляютъ плодородныя поля; отчасти же покрыты лѣсами; ложе рѣки усѣяно многими камнями. Съ лѣвой стороны р. Мемель принимаетъ рѣку *Опоцу*, текущую по Ковенской губерніи. Изъ притоковъ же правой стороны болѣе замѣчательны:

1) *Суссей*, протекаетъ нѣсколько озеръ и въ томъ числѣ озеро Понемежь (*), и при фольваркѣ Голмговъ впадаетъ въ Мемель. Длина ея теченія составляетъ 80 верстъ. Суссей глубоко врѣзывается въ почву, образуя весьма живописную долину, въ особенности въ верхнихъ частяхъ до фольварка Кл. Суссей. Она богата рыбою, и весною сплавляетъ значительное количество лѣса изъ Элернской и Саукенской казенныхъ дачъ, а также изъ частныхъ имѣній Сальве, Суссей и Гербергенъ; рѣка въ своемъ теченіи имѣетъ много быстринь и ложе усѣяно камнями. Изъ множества ея притоковъ болѣе замѣчательны: *Вилькуппе*, *Сауке*, истокъ Саукенскаго озера, и *Сальве*, изъ коихъ Вилькуппе известна своею живописною долиною.

2) *Весситъ* истекаетъ изъ Весситскаго озера и проходитъ по Тауреканскому лѣсу. Наибольшее количество лѣса, сплавляемаго по Суссей, и Мемелю въ Митаву, Баускъ и другія мѣста, приходитъ изъ Вессита.

Мусъ (по латышски *Muhsa*), истекаетъ изъ болотъ, лежащихъ къ югу отъ м. Жагоры, принимаетъ въ Ковенской губерніи *Дауришлану* и *Лавенну*, нѣсколько выше мызы Цераукета вступаетъ въ Курляндскую губернію и ниже Бауска, при развалинахъ древняго замка Баушенбургъ, соединяется съ Мемелемъ. Длина р. Мусъ 120 верстъ, при чемъ теченіемъ образуетъ полукружіе, идя сначала съ сѣвера на югъ, потомъ съ запада на востокъ, и наконецъ съ юго-востока на сѣверо-западъ. Ширина рѣки въ предѣлахъ Курляндіи, отъ 20 до 30 сажень. Берега ея круты, каменисты и ложе усѣяно камнями. Глубина въ лѣтнее время незначительна и не допускаетъ судоходства; во время же весенняго половодія сплавляется много лѣса изъ Ковенской губерніи.

Объ описанныя рѣки, т. е. Мемель и Мусъ, соединившись, образуютъ р. *Аа*, которая, по своимъ многочисленнымъ притокамъ и изобилію водъ, принадлежитъ къ важнѣйшимъ рѣкамъ Курляндіи. Въ отличіе отъ Лифляндской *Аа*, ее называютъ *Курляндскою Аа*, а также *Семизалльскою Аа*, ибо линія, проведенная черезъ начало западныхъ ея притоковъ, составляла, до утвержденія въ этомъ краѣ ордена Меченосцевъ, западную границу древней *Семизалліи*. Отъ г. Бауска до Митавы р. *Аа* течетъ въ

(*) Ватсонъ ошибочно показываетъ начало рѣки Суссей изъ Понемежскаго озера.

сѣверо-западномъ направленіи; у г. Митавы поворачиваетъ къ сѣверу и, не доходя только трехъ верстѣ до Рижскаго залива, у м. Шлока, дѣлаетъ крутой поворотъ къ востоку. Въ этомъ направленіи течетъ параллельно морскому берегу и при мызѣ Буленѣ и крѣп. Динамюнде изливается двумя рукавами въ Рижскій заливъ и Западную Двину. Хотя первый изъ этихъ рукавовъ, образовавшійся въ началѣ прошлаго столѣтія, глубже и шире, но главная масса воды р. Аа направляется по второму рукаву, называемому *Буллеръ-Аа* или *Болдеръ-Аа*. Въ древности р. Аа изливалась прямо въ море, около Шлока, и при этомъ устьѣ, до прибытія въ край Нѣмецкѣ, находилась *Семизалльская* гавань, о которой упоминаетъ въ своей рукописи Генрихъ Латышъ (¹). Впослѣдствіи взгроможденныя дюны заставили рѣку Аа повернуть къ востоку и проложить себѣ новое теченіе. Длина р. Аа отъ Бауска до Динамюнде 110 верстѣ, изъ коихъ 73 приходится на Курляндію; остальная часть принадлежитъ Лифляндіи. Притоки ея Мемель и Мусъ имѣютъ истоки на высотѣ отъ 250—300' (²); паденіе ихъ круто и теченіе весьма быстрое, въ особенности р. Мемеля. Теченіе же рѣки Аа, при обыкновенномъ стояніи воды, весьма медленно и паденіе совершенно незамѣтно. Отъ Бауска до Митавы 25 футовъ, отъ г. Митавы до устья имѣется всего 12 фут. паденія (³). Ширина рѣки, въ предѣлахъ Курляндіи, отъ 40 до 120 сажень. Глубина рѣки до г. Митавы незначительна и вообще недостаточна для плаванія рѣчныхъ судовъ. Только отъ Анненбурга, въ 20 верстахъ выше г. Митавы, могутъ ходить суда малаго размѣра. Отъ Митавы глубина увеличивается и достигаетъ отъ 12—18 футовъ. Только въ 3 верстахъ ниже г. Митавы имѣется, въ лѣтнее время, не болѣе 7 футовъ и еще ниже Калнцама, гдѣ на днѣ находится множество известковаго камня, фарватеръ имѣетъ только 5 футовъ. Отъ Булена до Динамюнде глубина въ сухое время, въ нѣкоторыхъ мѣстахъ, не болѣе 3 футовъ, почему суда, имѣющія большую осадку, спускаются у Булена въ море и у Форт-кометской дамбы входятъ въ устьѣ Двины. Русло рѣки отъ Бауска до Шлока состоитъ изъ известковаго камня, покрытаго глиною; отъ Шлока до устья оно песчано. Рѣка Аа имѣетъ мало острововъ. Самые большіе два находятся у г. Митавы; на большемъ изъ нихъ, имѣющемъ до 4 верстѣ длины, построенъ Митавскій замокъ. Берега рѣки до Анненбурга нѣсколько возвышены, далѣе же совершенно ровны и низменны; только на послѣднихъ 8 верстахъ они состоятъ съ правой сторо-

(¹) Ватсонъ, *Hydrographische Skizze von Kurland*. Въ Запискахъ Курляндскаго общества литературы и искусства, 1822 г., стр. 300.

(²) Ратлефъ, стр. 193.

(³) Ратлефъ, стр. 124.

ны изъ высокихъ дюнь, образовавшихся изъ сыпучаго песку. Узкая полоса земли между лѣвымъ берегомъ рѣки и моремъ, по свойствамъ мѣстности и виду, весьма напоминаетъ длинныя полуострова морскаго берега восточной Пруссiи, называемыя: *Куришъ-Нерунъ* и *Фрише-Нерунъ*; наибольшая ширина этой полосы составляетъ не болѣе $3\frac{1}{2}$, наименьшая—только $\frac{1}{2}$ версты. Въ двухъ мѣстахъ р. Аа прорвала эту слабую преграду, вслѣдствiе чего близъ мызы Буллена, и въ 5 верстахъ ниже, образовались два устья. Последнее открылось во время наводненiй 1709 и 1759 гт., но теперь оно совершенно закрылось отъ нанесеннаго песку. Устье у Буллена также заносится пескомъ и, при значительной ширинѣ, имѣетъ весьма узкiй фарватеръ. Берега рѣки по правой сторонѣ до Анненбурга, а по лѣвой до г. Митавы открыты и состоятъ изъ плодородныхъ, хорошо обработанныхъ полей съ многочисленнымъ и богатымъ населенiемъ. Отъ этихъ же пунктовъ, внизъ по рѣкѣ, берега покрыты болотами и обширными лѣсами. Рѣка Аа большею частiю замерзаетъ ранѣе Двины и всегда 7 или 10 днями вскрывается раньше ея. Весеннiй разливъ продолжается отъ 10 до 18 дней и иногда причиняетъ большiя опустошенiя. При высокой водѣ, оба рукава рѣки при г. Митавѣ соединяются, затопляя находящiяся между ними острова; прежде сообщенiе города съ замкомъ, при каждомъ ледоходѣ, прерывалось на нѣсколько дней; съ устройствомъ же возвышенной дороги это неудобство отвращено. При ледоходѣ вода поднимается на 8—11 футовъ выше нормальнаго своего стоянiя. Самая высокая вода была въ 1837, 1852 и 1855 годахъ. Такого высокаго наводненiя, какъ было въ 1837 году, не запомнятъ старожилы. По многимъ улицамъ г. Митавы разъѣзжали на лодкахъ, въ особенности же пострадала часть, лежащая у морской заставы (*Seepforte*). Въ 1852 году вода поднялась выше обыкновеннаго уровня на 10 футовъ, а въ 1855 году — на 11 футовъ и 3 дюйма. Хотя въ эти годы вода далеко не имѣла такой высоты, какая была въ 1837 году, однакожь причинила низко-лежащей части города у морской заставы значительный вредъ. Изъ дорогъ, пересѣкающихъ р. Аа, важнѣйшая — шоссе, соединяющее г. Митаву съ Ригою и Петербургомъ съ одной стороны, а съ другой — съ Литвою и Пруссiею. При Митавѣ черезъ рѣку Аа имѣется пловучiй мостъ длиною въ 60 саж., а черезъ рукавъ Дриксу постоянный деревянный мостъ длиною въ 20 сажень. Передъ ледоходомъ пловучiй мостъ снимается на 7 — 12 дней, смотря по стоянiю воды, и вводится въ устроенный для сего бассейнъ, и тогда сообщенiе производится на лодкахъ и поромахъ. Сборъ за проѣзды черезъ мостъ отдается въ аренду отъ города за 3,500 рублей въ годъ, съ обязанностiю содержать оный въ постоянной исправности. Во всѣхъ про-

чихъ мѣстахъ на р. Аа находятся поромныя переправы, изъ коихъ важнѣйшая при к. Анненбургѣ, на большой дорогѣ изъ г. Митавы и Баускѣ.

Въ заключеніе описанія р. Аа слѣдуетъ еще сказать, что она своимъ теченіемъ, въ особенности во время ледохода, сноситъ много песку, который накопляется у морскаго и Динамюндскаго устьевъ, чѣмъ затрудняется входъ большихъ судовъ изъ Двины въ Аа и обратно. При морскомъ купаньѣ Дуббельнѣ, р. Аа ежегодно вырываетъ цѣлыя массы земли и вѣроятно проложитъ себѣ новое устье въ этомъ мѣстѣ, ширина котораго не будетъ превышать 300 сажень. Чтобы остановить разрушительное дѣйствіе воды, были сдѣланы попытки къ укрѣпленію береговъ сваями и затопленными барками, наполненными камнями. Но все это оказалось безуспѣшнымъ. Въ прошедшемъ столѣтіи, когда предполагали улучшить фарватеръ Западной Двины постройкою плотины, то оба морскія устья рѣки Аа также были заграждены плотинами, съ цѣлью направить всю струю въ Западную Двину. Но при этомъ было совершенно упущено изъ виду обстоятельство, что Аа вскрывается всегда ранѣе Двины и уноситъ въ море часть песковъ черезъ морскія устья. Двина, во время ледохода, устремляла также часть своихъ водъ, а вмѣстѣ съ тѣмъ и часть песковъ, на морскія устья р. Аа. Съ закрытіемъ же оныхъ, всѣ наносные пески садлись въ устьѣ Западной Двины, что повлекло за собою совершенное омеленіе онаго. Да притомъ воды Западной Двины, не имѣя простора для выхода въ море, при ледоходѣ поднимались выше обыкновеннаго и причинили опустошительныя наводненія 1770 и 1771 годовъ, въ продолженіи которыхъ означенныя плотины были снесены и потомъ болѣе не возобновлялись.

Съ правой стороны р. Аа принимаетъ *Гаррозень*, *Экау* и два короткихъ, но широкихъ истока Бабитскаго озера, лежащихъ уже въ *Ляндіи*.

Р. *Экау*, одинъ изъ самыхъ значительныхъ притоковъ р. Аа, беретъ начало у мызы *Даудзевасъ* и въ верхнихъ частяхъ называется *Гирруппе*, протекаетъ по Тауркалнскому лѣсу, противъ Фридрихштата приближается къ Двинѣ на 5 верстъ, но потомъ дѣлаетъ поворотъ на юго-западъ и, близъ Шенберга, подходит совершенно близко къ р. Мемелю (3 вер.). При 118 верстахъ длины, она имѣетъ до 300 футовъ паденія; берега ея болѣею частию ровны и возвышены только у м. *Экау*, гдѣ долина рѣки живописна и прорѣзываетъ значительныя массы извести. Въ нижнихъ частяхъ берега болотисты и весною подвергаются наводненіямъ. Изъ дорогъ, пересѣкающихъ р. *Экау*, важнѣйшая — шоссе изъ Митавы въ Ригу.

Р. *Экау* принимаетъ съ лѣвой стороны *Икструмъ*, а съ правой *Большу*.

шю и *Малую Миссе*. Всѣ три текутъ по лѣсистой мѣстности, въ низменныхъ и болотистыхъ берегахъ, подверженныхъ наводненіямъ. Близъ Нейгутскаго лѣсничества, на р. Большой Миссе имѣется небольшой водопадъ. По р.р. Экау и Миссе сплавляется весною большое количество лѣса.

Съ лѣвой стороны р. Аа принимаетъ множество притоковъ, которые имѣютъ почти параллельное теченіе и, по свойствамъ какъ онаго, такъ и береговъ — совершенно одинаковый характеръ. Въ верхнихъ частяхъ они текутъ въ глубокихъ долинахъ и имѣютъ быстрое теченіе; по приближеніи же къ Митавской равнинѣ, оно уменьшается и берега становятся низкими, отчасти болотистыми и весною подвергаются наводненіямъ. Важнѣйшіе изъ нихъ суть: 1) *Исличъ*, 2) *Шейтте*, съ притокомъ *Лепаре*, 3) *Сессау*, съ притокомъ *Оллеи*, 4) *Вюрцау*, съ притокомъ *Андрау*, 5) *Платоне* съ *Судрабою*.

Всѣ означенныя рѣки имѣютъ ту особенность, что текутъ параллельно съ юга на сѣверъ и, передъ своими устьями, во-дварно соединяются.

6) Р. *Шведъ* проходитъ только въ двухъ верстахъ отъ Митавы и соединена съ *Дриксой* рукавомъ р. Аа, *Яковлевскимъ* каналомъ, построеннымъ при герцогѣ Яковѣ, во второй половинѣ XVII столѣтія, съ цѣлю снабдить городъ здоровою водою. Каналъ этотъ проходитъ черезъ весь городъ и хотя былъ съ значительными издержками возобновленъ въ 1821 г., но вода, доставляемая имъ, совершенно негодна для употребленія. Нижнее теченіе р. Шведъ проходитъ по болотистой мѣстности, подверженной обширнымъ наводненіямъ, причиняющимъ ежегодно значительный вредъ.

Р. Шведъ принимаетъ съ лѣвой стороны р.р. *Терпентинъ* и *Ауцъ*. На первой изъ нихъ (по латышски *Tarwite*) въ древности находилась сильная Семигальская крѣпость *Тарветень*, которая, послѣ неудачной осады Меченосцами въ 1287 году, была сожжена самими Семигалами. Отсюда хитрый Вестгардъ, одинъ изъ старшинъ Семигальскихъ, заключалъ союзы съ архіепископомъ Албрехтомъ и орденомъ, предпринималъ съ ними походы на Литовцевъ; но когда новые пришельцы приобрѣли слишкомъ большую силу, то напалъ на Мезотень и умертвилъ всѣхъ находившихся тамъ рыцарей. По всей вѣроятности, Тарветень находилась на мѣстѣ нынѣшняго *Гофцимбергена*, что и подтверждается старинными дарственными грамотами (*).

Р. Ауцъ беретъ начало изъ Ауцскаго озера, своимъ теченіемъ образуетъ дугу, обращенную къ югу, и, принявъ названіе *Сеске*, соединяется съ р. Шведъ.

(*) Ватсонъ.

7) *Берге*, самый значительный притокъ р. Аа съ лѣвой стороны, составляется изъ нѣсколькихъ источниковъ, берущихъ начало съ внутреннихъ скатовъ Фрауенбургской возвышенности. Р. Берге, на своемъ 80-верстномъ теченіи, приводитъ въ движеніе значительное число водяныхъ мельницъ и шесть разъ пересѣкается почтовою дорогою изъ г. Либавы въ Митаву. У Доблена, на высокомъ, живописномъ правомъ берегу рѣки, лежатъ еще хорошо сохранившіяся развалины древняго *Добленскаго* замка, построеннаго въ 1263 году. Р. Берге принимаетъ съ правой стороны: истокъ Себбернскаго озера, *Абгульде*, *Сессау* и *Алау*. Съ лѣвой же стороны впадаетъ въ Берге: истокъ Блиденскаго озера, *Пенау* и *Жукетъ* или *Шукетъ*, съ нѣсколькими незначительными притоками.

8) *Шлокъ* беретъ начало къ западу отъ Тукума, протекаетъ *Вагунское*, *Кангернское* и *Шлюценское* озера; при чемъ нѣсколько разъ *измѣняетъ* свои названія и наконецъ, подъ именемъ *Шлюцене* или *Шлокскаю Мюльбаха*, впадаетъ при м. Шлюкъ въ р. Аа.

БАСЕЙНЪ СѢВЕРНОЙ КУРЛЯНДІИ.

Рѣки сего бассейна незначительны и, за исключеніемъ одной *Ирбы*, по которой сплавляется незначительное количество лѣса, значенія въ промышленномъ отношеніи не имѣютъ. Во времена первыхъ герцоговъ, устье р. Ирбы служило гаванью, но впоследствии оно было занесено песками. Рѣки эти текутъ отчасти въ песчаныхъ и каменистыхъ, отчасти болотистыхъ и низменныхъ берегахъ и проходятъ по обширнымъ лѣсамъ и болотамъ, покрывающимъ весь сѣверъ Курляндіи. Важнѣйшія суть:

1) *Церкста* или *Латъ*.

2) Истокъ Ангернскаго озера, соединеннаго, кромѣ того, съ моремъ небольшимъ каналомъ.

3) *Уппагрисе* или *Грисе*, также *Уиенцеми*, истокъ Лайдзенскаго озера, съ притокомъ *Массе*.

4) *Роие* истекаетъ изъ сѣверныхъ покатостей Тальсенскихъ высотъ, принимаетъ истокъ Эрвалонскаго озера, и, послѣ 55-верстнаго теченія съ большими извилинами, впадаетъ широкимъ устьемъ при Ройсенской киркѣ въ Рижскій заливъ. Берега ея песчаны и большею частію низменны. Съ лѣвой стороны принимаетъ она *Малую Роие*, называющуюся въ верхнемъ теченіи *Пиллисъ*, съ небольшимъ притокомъ *Вилькуномъ*.

5) *Малая Ирбе*.

6) *Большая Ирбе* — самая значительная рѣка въ сѣверномъ бассейнѣ; она беретъ начало изъ Усмайтенскаго озера и въ верхнихъ частяхъ называется *Ангеромъ*; по выходѣ изъ Пуссенскаго озера, черезъ которое она

протекаетъ, до впаденія рѣки *Штенде*, принимаетъ названіе *Амерминде*, и наконецъ, подъ именемъ *Ирбе*, впадаетъ въ Балтійское море при деревнѣ *Гросъ-Ирбенъ*. Длина ея отъ *Усмайтенскаго* озера до моря 60 верстъ; ширина въ верхнихъ частяхъ незначительна, но отъ впаденія р. *Штенде* достигаетъ до 20 сажень. Берега ея песчаны и въ верхнихъ частяхъ высоки, круты и покрыты обширными лѣсами; въ нижнихъ частяхъ по обѣимъ сторонамъ стелются болота и сыпучіе пески, взгроможденные вѣтромъ и моремъ, на которыхъ не произрастаетъ никакая растительность, и видѣются только тамъ-и-сямъ остовы изсушенныхъ деревьевъ, занесенные отчасти песками. Р. *Ирбе* принимаетъ съ правой стороны р. *Штенде*, съ притоками: *Силупе*, *Лопестъ* и *Трумпе*.

7) *Наббе*, истокъ озера *Клане*, течетъ въ низменныхъ и песчаныхъ берегахъ.

ВАССЕЙНЪ РѢКИ ВИНДАВЫ.

Р. *Виндава* (по латышски *Wente*) беретъ начало въ *Шавельскомъ* уѣздѣ, *Ковенской губерніи*, близъ м. *Ужвенты*, въ нѣсколькихъ верстахъ отъ истоковъ *Дубиссы*. Течетъ до м. *Шавкянъ* на востокъ, а оттуда до самаго устья — на сѣверо-западъ. Длина ея теченія составляетъ 230 верстъ, изъ коихъ 125 принадлежатъ *Курляндской губерніи*, въ которую она вступаетъ при *Грензенской киркѣ*. Истоки ея находятся на *Литовскомъ плато*, на вышинѣ 700', почему паденіе ея крутое и теченіе быстрое, въ особенности по *Ковенской губерніи*. Ширина ея отъ 30 до 100 сажень и постепенно увеличивается къ устью. Глубина ея весьма различна: въ верхнихъ частяхъ отъ 5 до 6 футовъ, ниже же *Пильтена* отъ 20 до 40 (*) футовъ; при чемъ, однакожъ, слѣдуетъ замѣтить, что на *Виндавѣ* находится множество мелей, бродовъ, а также пороговъ, дѣлающихъ судоходство невозможнымъ. Грунтъ въ нѣкоторыхъ мѣстахъ каменистый, какъ у *Гольдингена*, гдѣ рѣка прорѣзываетъ цѣлыя скалы известняка; въ другихъ — глинистый, но большею частію песчаный, весьма легко уступающій стремленію воды, отъ чего, послѣ каждаго ледохода, образуются новыя отмели, и съ береговъ, какъ на нижнихъ частяхъ р. *Аа*, вырываются цѣлыя массы земли, какъ у пастората *Ландзена*, нѣсколько ниже *Пильтена*. У сего послѣдняго пункта рѣка проложила себѣ новое ложе, въ трехъ верстахъ отъ своего прежняго русла, которое теперь еще видно и называется *Старою Виндавою*. Изъ находящихся на р. *Виндавѣ* поро-

(*) Около дер. *Пацкуля*, нѣсколько выше г. *Виндавы*, находится на р. *Виндавѣ* бухта такой глубины, что герцогъ *Яковъ* могъ воспользоваться ею для зимовки своего военнаго флота (*Виттенгеймъ*).

говъ, самый замѣчательный—*Руммель*, у Гольдингена. Здѣсь рѣка, упавъ всею массою воды съ 6-ти футовъ вышины, образуетъ величественный водопадъ. Въ предѣлахъ Курляндіи, на р. Виндавѣ имѣется 13 небольшихъ острововъ, изъ коихъ 8 находятся близъ Гольдингена. Р. Виндава покрывается льдомъ въ ноябрѣ и декабрѣ, вскрывается же въ послѣднихъ числахъ марта или въ первыхъ числахъ апрѣля. Вскрытіе рѣки сопряжено съ значительными разливами въ нижнихъ частяхъ теченія. Самые большіе разливы, въ последнее время, были въ 1852 и 1855 годахъ, которые причинили значительный вредъ имѣніямъ: Пильтенъ, Шлокъ, Зурсъ, Пасекстенъ и Ротдорфъ. Берега рѣки высоки, и скалисты при Гольдингенѣ и Нигранденѣ, но большею частію глинисты. Въ нижнихъ частяхъ берега низменны и песчаны. Правый берегъ покрытъ обширными лѣсами, въ особенности между Грензеномъ и Шрунденомъ, а также отъ Гольдингена до Шьтена. Лѣвый же берегъ открытъ, хорошо обработанъ и населенъ. Переправы состоятъ: при Шрунденѣ изъ плывучаго моста, а во всѣхъ прочихъ мѣстахъ—изъ поромовъ. Важнѣйшія изъ сихъ переправъ суть: при Нигранденѣ, Гольдингенѣ и Виндавѣ; впрочемъ и на всѣхъ остальныхъ порогахъ можетъ помѣщаться экипажъ съ четверкою лошадей. Кромѣ сего, въ лѣтнее время открывается весьма много бродовъ, изъ коихъ болѣе посѣаемые находятся: при мызѣ Грензенъ, м. Лененъ, Гольдингенъ и м. Шлекъ.

Р. Виндава принимаетъ множество притоковъ. Биненштаммъ насчитываетъ ихъ 45, изъ коихъ, однакожъ, могутъ быть упомянуты только слѣдующіе, именно съ правой стороны:

1) *Ваддаксъ* протекаетъ по границѣ Курляндской и Ковенской губерній и отличается своими крутыми и живописными берегами.

2) *Цецеръ* протекаетъ черезъ Цецерское озеро.

3) *Реше* образуетъ у Гольдингенскаго лѣсничества водопадъ во всю ширину рѣки. Притокъ послѣдней, *Вельсе*, имѣетъ то замѣчательное свойство, что передъ своимъ устьемъ, на протяженіи 80-ти футовъ, течетъ надъ землею, надъ поверхностью которой находится другое ложе съ большимъ порогомъ, по которому однакожъ только весною проходитъ часть воды, образуя на порогѣ водопадъ; въ лѣтнее же время ложе бываетъ сухо и вода исчезаетъ передъ самымъ порогомъ въ отверстіе известковой скалы, но за порогомъ вновь выходитъ изъ земли нѣсколькими рукавами, которые, передъ устьемъ рѣки Вельсе, соединяются въ одинъ.

4) *Абау*—самый значительный притокъ р. Виндавы и наибольшая рѣка, принадлежащая всѣмъ своимъ теченіемъ Курляндской губерніи. Она беретъ начало изъ болотъ въ окрестностяхъ Нейенбурга, протекаетъ нѣсколько небольшихъ озеръ (Апсауское, Лимарцское, Паламское и Лестинское),

идеть до Кандау въ сѣверномъ направленіи, но оттуда поворачиваетъ на западъ и у Абаусгофа впадаетъ въ Виндаву. Длина ея 105 верстъ; ширина въ верхнихъ частяхъ незначительна, но увеличивается отъ устья *Vesata* и, въ нижнихъ частяхъ, достигаетъ до 20 сажень. Глубина незначительна и недостаточна для судоходства. Берега въ верхнемъ теченіи низменны и болотисты; но отъ Нейсатена начинаютъ возвышаться и дѣлаются живописными между Кандау, Цабельномъ и Реннесомъ. Они украшены развалинами орденскаго замка *Kandau*, построеннаго въ 1254 году, и великолѣпнымъ водопадомъ, образуемымъ небольшимъ ручейкомъ, при впаденіи его въ р. Абау, у Ренненскаго пастората. Долина рѣки отъ Ней-Сатена до Катлицена имѣетъ двѣ версты ширины, покрыта тучными лугами, и весною заливаема водою. Берега рѣки по большей части лѣсисты, и въ особенности въ нижнемъ теченіи. Весною по р. Абау сплавляется значительное количество лѣса изъ Ренненскаго и Гольдингенскаго лѣсныхъ.

5) *Паткульскій* ручей впадаетъ въ Виндаву при самомъ ея устьѣ, имѣетъ длины всего $1\frac{1}{2}$ версты и отъ 4 до 5 сажень глубины, которою воспользовался герцогъ Яковъ для заложения здѣсь верфи. Съ лѣвой стороны притоки Виндавы совершенно ничтожны и никакого значенія не имѣютъ.

ВАССЕЙНЪ ЗАПАДНОЙ КУРЛЯНДИИ.

1) Р. *Хазау* состоитъ изъ двухъ притоковъ, изъ коихъ одинъ истекаетъ изъ Блинтенскаго озера, а другой изъ Курмаленскихъ возвышенностей, около Гольдингена. По соединеніи ихъ къ сѣверу отъ Альшвангена, Хазау течетъ прямо на сѣверъ и, около казеннаго имѣнія Хазау, впадаетъ въ Балтійское море. Ширина на нижнихъ частяхъ доходитъ до 15 саж. Глубина незначительна. Берега низменны, болотисты и покрыты обширными лугами и сѣнокосами. Весною Хазау выступаетъ изъ береговъ и затопляетъ окрестныя мѣста на двѣ и болѣе верстъ, въ особенности въ верхнемъ теченіи.

2) *Риве* протекаетъ Вильгаленское озеро и у Лабраггена впадаетъ въ Балтійское море. Долина ея, какъ и Хазау, покрыта обширными сѣнокосами и весною затопляется водою.

3) *Дурбе*, въ нижнихъ частяхъ называется *Санке*, истекаетъ изъ Дурбенскаго озера, идетъ прямо на сѣверъ и, около Сакенгаузена, широкимъ устьемъ впадаетъ въ Балтійское море. Ширина значительна (20 саж.) только при устьѣ, которое въ XVII столѣтіи служило гаванью, но, по условіямъ Оливскаго мира, было засыпано. Берега ея высоки и отчасти

каменисты. Р. Дурбе принимаетъ съ правой стороны р. *Тebbepь* съ притокомъ *Аллокте*.

4) Истокъ Либавскаго озера ⁽¹⁾ служить гаванью для г. Либавы, о чемъ уже было говорено при описаніи морскихъ береговъ; Либавское озеро принимаетъ нѣсколько рѣкъ, изъ коихъ важнѣйшія:

а) Истокъ Тосмарскаго озера.

б) *Аландъ*, истокъ Тельсенскаго озера, течетъ между высокими берегами въ широкой луговой долинѣ.

в) *Пурве* или *Отаме* имѣетъ истокъ около Гавезена и проходитъ по обширнымъ лѣсамъ, лежащимъ къ востоку отъ Либавскаго озера.

д) *Бартау*, важнѣйшій изъ притоковъ Либавскаго озера, состоитъ изъ *Эрлы* и *Лубы*, соединяющихся въ Ковенской губерніи около *Шудъ*. Отъ этого соединенія, р. Бартау течетъ на сѣверо-западъ по обширнымъ лѣсамъ и многими устьями впадаетъ въ южную оконечность Либавскаго озера. Ширина ея отъ устья *Вартаге* 20 и болѣе сажень. Берега ея низменны и, на нижнемъ теченіи, болотисты. По р. Бартау сплавляется лѣсъ въ Либаву изъ Обербартаускаго и Нидербартаускаго лѣсничествъ. Кромѣ того, по ней ходятъ отъ Нидербартау небольшія лодки, съ сельскими произведеніями, въ Либаву. Бартау принимаетъ съ правой стороны *Апшуппе* и *Вартаге*, а съ лѣвой *Тоссель*. Апшуппе, въ верхнихъ частяхъ, называется *Сартисъ* и, на протяженіи слишкомъ 20 верстъ, составляетъ границу Курляндіи съ Ковенскою губернію.

Вартаге ⁽²⁾ истекаетъ изъ Сеппенскаго озера. Берега ея высоки. Долина ея, на послѣднихъ 20 верстахъ, имѣетъ до двухъ верстъ ширины, покрыта обширными сѣнокосами и весною заливается водою.

Тоссель ⁽³⁾, незначительный ручей, имѣющій начало къ востоку отъ оз. Папензе. На послѣднихъ трехъ верстахъ, онъ имѣетъ до 20 саж. ширины, и здѣсь пересѣкается почтовою дорогою изъ Полангена въ Либаву, на которой, до 1858 г., весною прерывалось сообщеніе на четыре и болѣе дней. Теперь, съ большими издержками, построена черезъ всю долину р. Тоссель возвышенная дорога, обложенная съ обѣихъ сторонъ камнями, со многими протоками для прохода воды.

Всѣ рѣки, впадающія въ Либавское озеро, равно какъ и притоки ихъ, весною и осенью, при большихъ дождяхъ, выступаютъ изъ береговъ и

⁽¹⁾ Въ прежнее время Либавское озеро, около Перкунена, имѣло другой истокъ въ море; но онъ, для углубленія Либавской гавани, загражденъ плотинами (Ватсонъ).

⁽²⁾ Военная статистика, 1848 г., и Ватсонъ ошибочно показываютъ, что Вартаге впадаетъ въ р. Дурбе.

⁽³⁾ Ватсонъ описываетъ Тоссель, какъ истокъ озера Папензе, что ошибочно.

причиняють иногда значительныя опустошенія. Особенно отличаются этимъ р.р. *Бартау*, *Вартаге*, *Тоссель* и *Аландъ*. Въ ноябрѣ 1856 года, отъ быстрого таянія снѣговъ, означенныя рѣки причинили такое наводненіе, какового не запомнятъ старожилы. Въ одномъ казенномъ имѣніи Нидербартау причиненныя убытки отъ уничтоженія посявовъ, сѣна, заготовленнаго лѣса и проч. простиралась до 5,909 руб. 96 коп. серебромъ (*). На Либавскомъ озерѣ вода поднялась болѣе, чѣмъ на 6 футовъ, и всѣ острова были покрыты водою, причѣмъ было снесено множество рыбацкихъ сѣтей и значительное количество заготовленнаго лѣса. Въ г. Либавѣ гавань и мостъ черезъ истокъ Либавскаго озера потерпѣли также значительныя поврежденія.

б) *Гейлиенъ-Аа* или *Свента* (по латышски *Swehta-Yppe*) имѣетъ начало около Шкудъ, течетъ на юго-востокъ и, ниже м. Будедингстофъ, широкимъ устьемъ впадаетъ въ Балтійское море. До 1819 года она, на всѣмъ теченіи, составляла границу Курляндской и Виленской губерній.

Озера.

Курляндская губернія богата озерами, но болѣею частію они незначительны и въ промышленномъ или торговомъ отношеніи значенія не имѣютъ. Ватсонъ насчитываетъ ихъ до 300; изъ сего числа болѣе 200 находятся въ одномъ Зельбургскомъ обергауптманствѣ. Нѣкоторыя озера составляютъ центры, изъ коихъ на значительное разстояніе расходятся обширныя болота, какъ-то: оз. *Рычи*, *Шиловка*, *Весситское*, отчасти *Вильгаленское* и другія. Другія служатъ истоками многихъ незначительныхъ рѣкъ или лежатъ на значительныхъ высотахъ, какъ *Луцское*, *Одзенское*, *Свентайнское* и *Керклименское*, возвышенныя на 400 и болѣе футовъ надъ уровнемъ моря. Какъ возвышенности Курляндской губерніи характеризуются своими длинными хребтами, такъ и озера отличаются своимъ продолговатымъ видомъ, какъ *Суббатское*, *Саукенское*, *Весситское*, *Ангерское*, *Эрваленское*, *Эссерское*, *Цецерское*, *Либавское* и другія. Многія изъ нихъ, при ста саженьяхъ ширины, имѣютъ 3, 5 и болѣе верстъ длины. Округленнаго вида озера встрѣчаются только на возвышенностяхъ: *Фрауенбургской* и другихъ, и преимущественно въ *Илукстскомъ* уѣздѣ, гористой мѣстности котораго они придаютъ необыкновенно живописный видъ. Наибольшія озера въ Курляндіи лежатъ близъ морскаго берега. Озера *Ангерское*, *Бушенское*, *Тосмарское*, *Либавское* и *Паппенское* по видимому составляли прежде части моря, отъ котораго отдѣлились, въ слѣдствіе

(*) Отчетъ Курляндскаго гражданскаго губернатора за 1856 годъ.

взгроможденія морскихъ песковъ. И теперь узкая полоса земли, отдѣляющая ихъ отъ моря, имѣеть, въ нѣкоторыхъ мѣстахъ, всего до 300 сажень ширины. Слѣды прежняго морскаго берега ясно обозначаются рядомъ холмовъ, идущихъ отъ Ангернскаго озера къ Пленену и составленныхъ изъ морскаго песку съ раковинами, и теперь еще выбрасываемыми моремъ. Не представляя особыхъ выгодъ, озера не могли быть причиною къ скопленію населенія и только при одномъ Суббатскомъ озерѣ образовались два значительныя мѣстечка: Старый и Новый Суббать. При рядомъ населеніи Курляндіи, не чувствовалось еще потребности къ осушенію озеръ, для полученія производительной земли, и подобныя работы были только произведены на *Видельскомъ* или *Видальскомъ* и *Ангернскомъ* озерахъ. Первое изъ нихъ лежалю въ Виндавскомъ уѣздѣ и имѣло до 5 кв. верстъ. Въ 1857 году вода изъ него, посредствомъ канала, была спущена въ море и теперь дно этого озера представляетъ плодородныя поля. Попытки, сдѣланныя къ осушенію Ангернскаго озера, не имѣли подобнаго успѣха. Не имѣя свободнаго стока въ море, озеро это, при большихъ дождяхъ, выступавъ изъ береговъ и, заболочивая окрестныя казенныя лѣсныя дачи, причиняло имъ значительный вредъ. Уже въ 1830 году составился проектъ къ спуску воды изъ Ангернскаго озера посредствомъ канала, проведеннаго къ морю; но, по разнымъ причинамъ, работа эта была произведена только въ 1842 году, причемъ однакожь было упущено изъ виду предварительно изслѣдовать дно озера. Когда вода изъ озера была спущена, то значительныя пространства, прежде покрытыя водою, совершенно осушились, въ особенности на восточномъ берегу, гдѣ полоса осушенной земли имѣеть отъ $\frac{1}{2}$ до 1 версты ширины. Но, къ сожалѣнію, только полоса земли на западномъ берегу, состоя изъ чернозема съ значительными массами морской травы (*fucus*), оказалась способною къ воздѣлыванію, и теперь дѣйствительно составляетъ сѣнокосы и поля. Полоса же земли, полученная на восточномъ берегу, состоитъ изъ сыпучихъ песковъ, переносимыхъ при малѣйшемъ вѣтрѣ и успѣвшихъ уже причинить огромный вредъ окрестнымъ мѣстамъ. Чтобы остановить разрушительное дѣйствіе этихъ песковъ, теперь предполагается ихъ укрѣпить, подобно тому, какъ это сдѣлаю на берегахъ Балтійскаго моря, близъ Виндавы и Нидербартау. Не входя въ подробное описаніе всѣхъ озеръ, укажемъ только на главнѣйшія.

Ангернское озеро, самое большое въ Курляндіи, имѣеть до 45 кв. верстъ. Отдѣленное отъ моря узкою песчаною косою, оно съ прочихъ сторонъ окружено обширными малонаселенными лѣсами, и только на самомъ берегу разбросано нѣсколько незначительныхъ деревень, какъ-то: Крѣве, Килецеме, Дзердецьме, Скуе и Берзецьме. жители коихъ по преимуществу зани-

маются рыболовствомъ. Восточный берегъ озера представляетъ то замѣчательное явленіе, что заключаетъ въ себѣ куски янтаря. Ближайшія изслѣдованія показали, что янтарь находится на глубинѣ отъ 2 до 3 футовъ только въ тѣхъ мѣстахъ, которыя заключаютъ растительныя вещества, раковины и бурый уголь. Тамъ же, гдѣ почва состоитъ изъ чистаго песку, янтаря не имѣется. По изслѣдованіямъ палаты государственныхъ имуществъ, все янтарное пространство было опредѣлено въ 1923 десятины, которыя и предполагалось отдавать съ торговъ частнымъ лицамъ, для добыванія янтаря. Хотя нѣкоторые Евреи и купили себѣ это право, но, по недостатку нужныхъ свѣдѣній, работы ихъ шли такъ неудачно, что они, черезъ нѣсколько недѣль, совершенно должны были оставить свое предпріятіе. Замѣчательно, что, при изысканіи янтаря, было найдено много обдѣланныхъ кусковъ, которые заставляютъ предполагать, что въ прежнее время здѣсь болѣе дѣятельно занимались добываніемъ янтаря, хотя о семъ и не осталось никакихъ историческихъ свѣдѣній, и только существуетъ преданіе, что будто бы при устьѣ р. *Ангерь*, въ древности, находился складочный торговый пунктъ янтаря (*). Еще и другіе факты свидѣтельствуютъ, что, на пустынныхъ окрестностяхъ Ангернскаго озера въ прежнее время было болѣе жизни и дѣятельности; такъ, при расчисткѣ р. Ангерь въ 1843 году, были вынуты бревна, составлявшія плотину; о времени существованія которой окрестные жители ничего не знали.

Усмлайгелское озеро лежитъ на границахъ Виндавскаго, Тальсенскаго и Гольдингенскаго уѣздовъ, среди огромной впадины, окруженной со всѣхъ сторонъ высотами. Оно занимаетъ 37 кв. верстъ и окружено обширными малонаселенными лѣсами. Оно имѣетъ до 12 сажень глубины и черезъ него протекаетъ рѣка Большая Ирбе. На немъ находятся четыре небольшіе острова, изъ которыхъ *Морицолмъ* получилъ свое названіе отъ знаменитаго графа Морица Саксонскаго. Получивъ приказаніе оставить Курляндію, послѣ неудачныхъ исканій руки вдовствующей герцогини Анны Іоанновны, въ 1727 году, графъ Морицъ рѣшился защищаться на этомъ островѣ противъ направленныхъ на него Русскихъ войскъ, подъ начальствомъ Ласси и Бибикова. Шанцы, имъ построенные на этомъ островѣ, сохранились еще по настоящее время.

Либавское озеро (по латышски *Lerajas-Ezars*) лежитъ между песчаными берегами, на совершенно низменной мѣстности, и покрываетъ до 35 кв. верстъ. На сѣверной оконечности песчаной косы, отдѣляющей его отъ моря, расположенъ г. Либавъ. Съ моремъ озеро соединяется широкимъ

(*) Correspondenz-Blatt des Naturforschenden Vereins zu Riga, 1853—1854, ст. 77.

каналомъ, служащимъ городу гаванью. Прежде существовалъ еще другой истокъ въ море, который, для углубленія гавани, впоследствии былъ закрытъ плотинами. При продолжительныхъ вѣтрахъ съ моря, горизонтъ воды на Либавскомъ озерѣ значительно поднимается и затопляетъ какъ находящіеся на озерѣ острова, такъ и низменные окрестности, причиняя иногда вредъ и самому городу Либавѣ. По Либавскому озеру, изъ рѣки Бартау, проходитъ въ г. Либаву значительное количество лѣса, а также отъ 100 до 150 небольшихъ лодокъ съ грузомъ камней и сельскихъ произведеній. Въ послѣдней войнѣ Либавское озеро было посвящено Англичанами, которые, въ 1855 году, спустили съ двухъ винтовыхъ кораблей 11 лодокъ, съ 3-мя орудіями и 200 солдатъ и вооруженныхъ матросовъ, вошли чрезъ гавань въ озеро и изъ находившихся тамъ 20 купеческихъ кораблей, пользуясь беззащитнымъ положеніемъ города, овладѣли 8-ю кораблями, забывъ принятое между просвѣщенными народами правило въ войнѣ — щадить частную собственность.

Паненское озеро—къ югу отъ Либавскаго, заросшее камышемъ и известное тѣмъ, что на немъ водятся въ большомъ числѣ лебеди, доступъ къ которымъ, однакожъ, чрезвычайно затруднителенъ.

Шигатте, небольшое озеро въ Виндавскомъ уѣздѣ, имѣетъ то замѣчательное свойство, что періодически высыхаетъ и вновь наполняется водою.

Сверхъ того слѣдуетъ еще упомянуть о вольныхъ озерахъ (Freiseen), въ которыхъ, по прежнимъ еще правамъ, всѣ жители губерніи имѣютъ право производить рыбную ловлю. Эти озера суть: *Дурбенское*, *Вильгаленское*, *Агернское*, *Усмайтенское*, *Либавское* и *Дагергофское* (*), изъ коихъ послѣднее не помѣщено ни на одной картѣ и Биненштамъ, при исчисленіи вольныхъ озеръ, вмѣсто Дагергофскаго, именуетъ *Цецерское* озеро. Въ прочихъ же озерахъ право рыбной ловли принадлежитъ только владѣльцамъ прибрежныхъ имѣній.

Болота.

По самому климатическому и приморскому положенію Курляндской губерніи, какъ и всего Остзейскаго края, въ ней находится гораздо большее число болотъ, чѣмъ въ южныхъ губерніяхъ Россіи. Но большая часть курляндскихъ болотъ не покрываетъ значительныхъ пространствъ, и только въ верхней Курляндіи, въ Виндавскомъ и Гробинскомъ уѣздахъ, встрѣчаются обширныя болота. Зеленые и котловинные торфяники и мѣстности

(*) Das Kurländische Privatrecht, von Bunge, стр. 210, 1851 г.

заболочиваются дѣйствіемъ внутреннихъ водъ или ключей, образованію которыхъ особенно способствуетъ гористое и холмистое мѣстоположеніе между рѣками Абау, Аа, Виндавою и Ковенскою границею. Многіе лѣса лежатъ на болотистой почвѣ и какъ притомъ отводныя каналы съ полей и луговъ часто проведены въ лѣса, для осушки коихъ весьма мало сдѣлано, то случается, что образуются болота тамъ, гдѣ прежде почва была только влажная и даже сухая.

Главные виды болотъ суть:

1) *Моховыя болота* или *трясины* (Hochmoor, Turgul); они болѣе другихъ распространены въ Курляндіи и лежатъ обыкновенно среди лѣсовъ, въ особенности въ Виндавскомъ, Гробинскомъ и Фридрихштатскомъ уѣздахъ. Болота эти отличаются тѣмъ, что вся поверхность ихъ нѣсколько возвышена надъ прилегающею мѣстностію или часть оной—надъ остальною частию болота. Иногда подобныя болота возвышаются надъ окружающею равниною на 20 и болѣе футовъ, но чаще возвышеніе идетъ постепенно къ срединѣ. Почва подобныхъ болотъ бесплодна и вся растительность состоитъ изъ отдѣльныхъ, уродливыхъ сосенъ, березъ, ивъ и бесплодныхъ черничныхъ кустовъ (*vaccinium myrtillus*). Подпочва состоитъ изъ глинъ и песку. Трясины часто заключаютъ въ себѣ малыя озера и стоячія воды.

2) *Котловинныя болота* (Kesselmoor, Puggis) встрѣчаются въ углубленіяхъ и ложбинахъ, особенно въ Илукстскомъ уѣздѣ; поверхность ихъ горизонтальна и на болотахъ этихъ рѣдко произрастаютъ деревья, но зато они покрыты травой и часто служатъ выгонами. Глубина ихъ бываетъ весьма различна, отъ 3 до 15 фут.; окружающія высоты состоятъ изъ песку и хряща. Нерѣдко находятъ въ подобныхъ болотахъ металлы, въ особенности охру и болотистую руду, а также остатки различныхъ животныхъ и растений въ хорошо сохранившемся состояніи. Подпочва сихъ болотъ состоитъ изъ хряща, извести, мергеля и также песку.

3) *Водныя или луговыя болота* (Grünland, Wiesenmoor, по латышски Pugg или Puggos), занимаютъ болѣе обширныя пространства, нежели предыдущія, и встрѣчаются по теченію рѣкъ или на обширныхъ равнинахъ, окруженныхъ отлогими возвышеніями. Часто встрѣчаются они по теченію рѣки Аа и ея притоковъ, Виндавы, но самыя замѣчательныя находятся въ Гробинскомъ уѣздѣ по р.р. Вартаге, Бартау и Аланда, также между обѣими дугами Фрауенбургской возвышенности. Отличаются они отъ предыдущихъ тѣмъ, что поверхность ихъ имѣетъ весьма малое склоненіе въ одну какую-либо сторону и покрыта эрротическими валунами. Глубина ихъ вообще менѣе значительна, чѣмъ въ трясилахъ. Иногда въ подобныхъ болотахъ

находятся слои извести или песчаная гряды. Подпочва состоитъ изъ песку, большихъ камней и въ особенности изъ раковиннаго известняка-рѣколобокъ.

4) *Морскія болота* находятся близъ моря и встрѣчаются по всему Курляндскому берегу, въ особенности въ Виндавскомъ уездѣ. Эти болота лежатъ между параллельными песчаными косами, иногда въ 30' вышины, называемыми *Капернами*. Если эти послѣднія поросли лѣсомъ, то на берегу Рижскаго залива ихъ называютъ *Капенъ* или *Карпенъ*, а находящіяся между ними болота — *Юменъ*. Иногда эти Капенъ и Юменъ тянутся параллельно морскому берегу въ нѣсколько рядовъ, и чѣмъ ближе къ оному, тѣмъ менѣе развита на нихъ растительность.

Большая часть болотъ не имѣетъ особаго наименованія и называется латышами *Тируль* и *Пурве*, смотря по тому, моховыя-ли они или водныя.

Количество торфа, содержащееся въ болотахъ Курляндии, весьма значительно, въ особенности изобилуютъ имъ трясины, но наилучшаго качества торфъ находится въ котловинныхъ болотахъ. Самые замѣчательныя торфяники суть: *Большой Тируль*, *Латъ-Пурве*, *Верне-Пурве*, *Алон-Пурве*, лежащія въ Добленскомъ уездѣ. Кромѣ того, имѣются торфяники въ имѣнιάхъ: *Апприкенъ*, *Варонъ*, *Брукенъ*, *Функенюфъ*, *Клостеръ-Газепотъ*, *Дзервенъ*, *Саллененъ*, *Ауцъ*, *Вененъ* и *Гофциумбергенъ* и во многихъ другихъ мѣстахъ. Разработка торфа началась въ Курляндской губернии уже лѣтъ 60 тому назадъ, въ особенности въ бѣдныхъ лѣсомъ частяхъ Баусскаго, Добленскаго и Газепотскаго уездовъ, и съ каждымъ годомъ получаетъ большее развитіе.

Не смотря на большое множество болотъ въ Курляндии, вреднаго вліянія ихъ на здоровье жителей не замѣчается. Г.г. Виндава и Либава окружены болотами и славятся здоровымъ климатомъ. На проложеніе путей они оказали большое вліяніе; рѣдко было возможно дать дорогамъ пряжое направленіе, но большею частію дѣлаютъ они большіе или меньшіе изгибы, въ особенности это замѣтно въ Виндавскомъ и Фридрихштатскомъ уездахъ. Зимнія дороги будутъ описаны въ послѣдствіи.

На осушеніе болотъ и обращеніе ихъ въ хозяйственные угодья, а равно и на освобожденіе уже воздѣлываемыхъ полей и сѣнокосовъ отъ излишней влажности, здѣшними хозяевами уже съ давнихъ временъ обращено вниманіе. Изъ произведенныхъ по сему предмету работъ, самыя замѣчательныя: спускъ воды изъ *Аптернскаго* озера и осушеніе окрестныхъ лѣсныхъ дачъ, а также осушеніе *Видельскаго* озера въ 1837 году. Дно сего послѣдняго теперь воздѣлано. Въ 1854 и 1855 годахъ были составлены предположенія къ осушенію: 1) моховаго болота, лежащаго при имѣнιάхъ

Гаррозень, Маломъ Экау и Анненбургъ; 2) болота, прилегающаго съ юго-восточной стороны къ г. Тукуму; но недостатокъ рабочей силы не позволилъ еще начать осушительныя работы. Последнее болото образуетъ долину, постепенно суживающуюся по направленію къ г. Тукуму и простирающуюся отъ границы частнаго имѣнія *Шпиргена* до мельничнаго пруда около г. Тукума. Вышнія дождевыя и снѣговыя воды, дѣйствіе подземныхъ ключей, воды, приносимыя быстрымъ теченіемъ р. Шуппе, берущей начало въ торфяникахъ между *Шюкстомъ* и *Пенау*, суть главныя причины образованія этого болота, которое соединяется съ другимъ, къ сѣверу отъ него лежащимъ, моховымъ болотомъ; последнее, усиливающимся ростомъ мховъ, годъ отъ году поднимается и постепенно переходитъ въ высокое. Посредствомъ проведенія двухъ главныхъ и нѣсколькихъ побочных осушительныхъ каналовъ, эта болотистая мѣстность можетъ быть легко превращена въ хорошій сѣнокосъ, а вслѣдствіе этого возвысится цѣнность прилежащихъ казенныхъ имѣній *Отиля, Нейгофа* и *Правинена*, чувствующихъ, въ настоящее время, недостатокъ въ луговыхъ угодьяхъ.

ПУТИ СООБЩЕНІЯ.

А. СУХОПУТНЫЕ.

Не смотря на то, что Курляндскіе герцоги съ давняго времени обратили вниманіе на устройство хорошихъ дорогъ и съ этою цѣлю издали нѣсколько дорожныхъ уставовъ (*), онѣ до 1817 года все-таки находились въ весьма неудовлетворительномъ состояніи. До того времени обязанность содержать въ исправности дороги, сопряженная съ большими издержками, лежала преимущественно на вотчинныхъ владѣтеляхъ, а надзоръ за этимъ—на избранныхъ сими послѣдними, изъ среды себя, особыхъ чиновникахъ, называвшихся манирихтерами. Въ 1817 же году, по Высочайше утвержденному законоположенію для курляндскихъ крестьянъ, обязанность исправленія дорогъ и содержанія ихъ въ исправности перешла на крестьянскія общества каждаго имѣнія, по указанію вотчиннаго владѣтеля, и надзоръ за этимъ былъ порученъ ассессорамъ гауптманскихъ судовъ. Такимъ образомъ дворянство, освободившись отъ всѣхъ издержекъ по этому предмету, а между тѣмъ, получая всѣ выгоды хорошихъ дорогъ, приложило все свое стараніе къ лучшему устройству и содержанію дорогъ въ Курляндіи, и въ короткое время онѣ были поставлены на такую степень, на какой не находится ни въ одной изъ прочихъ губерній Россіи. Въ этомъ отношеніи было въ особенности много сдѣлано съ 1825 по 1828 годъ, при гражданскомъ губернаторѣ тайномъ совѣтникѣ баронѣ Ганѣ, при которомъ всѣ ревизіонныя дороги были промѣрены и надзоръ за исправленіемъ ихъ былъ усиленъ. Въ настоящее время Курляндія покрыта мелкою сѣтью хорошихъ дорогъ,

(*) Дорожные уставы 1617, 1752 и 1786 годовъ.

твердыхъ какъ шоссе, прорѣзывающихъ губернію по всѣмъ направленіямъ и соединяющихъ ее съ сосѣдними губерніями. Подобными дорогами связаны между собою не только всѣ города и мѣстечки, но также и большая часть помѣщичьихъ имѣній. Но преимущественно сосредоточены дороги къ Митавѣ, гдѣ онѣ соединяются, какъ въ главномъ пунктѣ сбыта, къ Ригѣ, Либавѣ, Гольдингену и, въ Верхней Курляндіи, къ рѣчнымъ пристанямъ на Двинѣ, въ Фридрихштатѣ и Якобштатѣ. Кромѣ сего, отъ всѣхъ Курляндскихъ городовъ и даже мѣстечекъ расходятся дороги во всѣ стороны, соединяя различныя мѣстности по кратчайшимъ направленіямъ. Недостатокъ дорогъ замѣчается только въ Виндавскомъ уѣздѣ; но, по малой его населенности, онъ здѣсь не такъ ощутителенъ. Большая часть дорогъ проходитъ по мѣстамъ возвышеннымъ и сухимъ, а тамъ, гдѣ онѣ пересѣкаютъ низменности, дороги возвышены фашинами и, для стока воды, снабжены канавами. Исправленіе дорогъ производится ежегодно передъ весеннею распутицею и началомъ полевыхъ работъ; избытыя мѣста исправляются крупнымъ пескомъ и грантомъ, такъ что и при распутицѣ дороги не подвергаются значительной порчѣ (*). Въ нѣкоторыхъ случаяхъ, когда необходимость сего требуетъ, назначаются также особыя исправленія отдельныхъ участковъ и въ другое время.

Исключеніе изъ сказаннаго составляетъ только прибрежная къ морю полоса и нѣкоторыя части Фридрихштатскаго уѣзда, гдѣ дороги, при каждомъ вѣтрѣ, заносятся сыпучими песками, и никакими работами не могутъ быть приведены въ удовлетворительное состояніе, пока сыпучіе пески не будутъ укрѣплены. Хотя ширина курляндскихъ дорогъ опредѣлена всего въ $2\frac{1}{2}$ сажени, но она достаточна для развѣзда двухъ четырехъ-конныхъ подводъ, и потому не составляетъ неудобства при движеніи обозовъ и транспортовъ, которые притомъ находятъ всѣ удобства въ хорошо-устроенныхъ обширныхъ корчмахъ, имѣющихъ здѣсь, по совершенному отсутствію деревень и селъ, весьма важное значеніе. Поэтому онѣ попадаются на дорогахъ весьма часто и число ихъ весьма значительно; всего имѣется ихъ 1,494, что составляетъ по одной корчмѣ на каждыя 15 верстѣ и 374 души обою пола.

По 130-му § Курляндскихъ статутовъ всѣ дороги, мосты и перевозки, за небольшими исключеніями, содержатся всегда натурою. Ежегодно для отправленія дорожной повинности выставляется, по расчету на одинъ день,

(*) 12-й § дорожнаго устава 1801 г. предписываетъ болотистыя и легко растворяющіяся мѣста настлать грантомъ и укрѣплять фашинами, полагая на каждый крестьянскій дворъ ежегодно, по протяженію дороги, отъ 30 до 60 рейнландскихъ футовъ (1 рейнландскій футъ = 1,02972 рус. футовъ).

отъ 180,000 до 200,000 подводъ и столько же рабочихъ людей. Полагая примѣрно по 50 копѣекъ въ сутки за каждую подводу и по 30 копѣекъ за каждаго рабочаго человѣка, дорожная повинность, отправляемая натурою, обойдется ежегодно въ 160,000 рублей серебромъ.

Мосты и перевозки содержатся въ особенной исправности. Всего въ губерніи считается постоянныхъ мостовъ: болѣе двухъ сажень длины—520; менѣе двухъ сажень длины — 2,290, всего 2,810, въ томъ числѣ каменныхъ—437, встрѣчающихся преимущественно въ Фридрихштатскомъ, Добленскомъ и Илукстскомъ уѣздахъ. Временныхъ плывучихъ мостовъ имѣется 5, изъ коихъ: 1 находится при Митавѣ черезъ р. Аа, 1 — при Шруденѣ черезъ Виндаву, на почтовой дорогѣ отъ Митавы въ Либаву, 1—при крѣп. Динабургѣ, черезъ р. Двину, 1—на р. Двель, по дорогѣ отъ Якобштата въ Динабургъ, и 1—на р. Гарровенѣ, по почтовой дорогѣ отъ Митавы въ Баускѣ. Кромѣ того, имѣется 52 перевоза и 1,693 водопроводныхъ трубъ (*). Перевозы устроены на слѣдующихъ рѣкахъ: 7 на р. Аа, 1—на р. Шведъ, 6—на р. Экау, 5—на р. Мемель, 3—на р. Мусъ, 2—на р. Абау, 10—на р. Виндавъ, 2—на р. Хазау, 1—на р. Сакке, 1—на р. Бартау, 9—на р. Двинѣ, 1—на р. Вюрцау, 2—на Большой Ирбе и 2—на Гейлигенъ-Аа.

Надзоръ за исправнымъ состояніемъ дорогъ и мостовъ, какъ уже было сказано, лежитъ на ассесорахъ гауптманскихъ судовъ, которые обязаны объѣзжать приходскія дороги въ два года одинъ разъ, а всѣ прочія почтовые и коммуникаціонныя дороги ежегодно. Въ случаѣ найденныхъ нежестностей или поступившихъ по сему предмету жалобъ, виновные штрафуются установленными денежными пенями, которыя поступаютъ въ общественную дворянскую кассу.

Всѣ курляндскія дороги раздѣляются на *шоссе*, *ревізійныя* и *проелочныя*. Общее протяженіе шоссеиныхъ дорогъ составляетъ 75½ верстъ. Ревізіонными дорогами, подраздѣляющимися вновь на *почтовые*, *коммуникаціонныя* и *приходскія*, называются тѣ не шоссеиные пути, которые подлежатъ официальному надзору; къ нимъ относятся:

- а) Всѣ дороги, снабженныя верстовыми столбами.
- б) Дороги, соединяющія губернской городъ со всѣми прочими городами и мѣстечками въ губерніи.
- в) Дороги, ведущія отъ морскихъ гаваней въ Либавѣ и Виндавѣ внутрь губерніи.

(*) Число мостовъ и водопроводныхъ трубъ взято изъ вѣдомости, представленной въ 1852 году губернской строительною комиссіею г. министру внутреннихъ дѣлъ.

г) Дороги, соединяющія города и мѣстечки между собою и съ пограничными городами смежныхъ губерній.

д) Всѣ приходскія дороги (Kirchenwege), идущія отъ приходскихъ церквей въ приписанныя къ нимъ имѣнія.

Проселочными дорогами называются тѣ, которыя проходятъ въ границахъ каждаго имѣнія между крестьянскими дворами, или между сими послѣдними и господскою мызою, или, наконецъ, между смежными имѣніями. Онѣ не подлежатъ официальному надзору и, по усмотрѣнію помѣщика, могутъ быть измѣнены, уничтожены или замѣнены другими. Въ направленіи же ревизіонныхъ дорогъ никакихъ перемѣнъ, безъ разрѣшенія высшаго начальства, не допускается. Общее протяженіе всѣхъ ревизіонныхъ дорогъ составляетъ 6,348 (1) верстъ, слѣдовательно на каждыя $3\frac{3}{4}$ кв. версты и на каждыя 100 душъ обоего пола приходится по 1 верстъ ревизіонныхъ дорогъ. Означенное число распределено по обергауптманствамъ слѣдующимъ образомъ:

въ Митавскомъ	1,102	версты.
— Зельбургскомъ	1,322	—
— Тукумскомъ	1,205	—
— Гольдингенскомъ	1,571	—
— Газенпотскомъ	1,118	—

Изъ сего числа почтовые составляютъ $589\frac{1}{2}$, считая въ томъ числѣ и шоссе; приходскія—553 (2) и коммуникаціонныя—5,251 верста.

Железныя дороги.

Хотя и было много проектовъ къ устройству желѣзныхъ дорогъ по разнымъ направленіямъ, однакожъ, по настоящее время, они остались безъ исполненія и только крайняя оконечность губерній прорѣзывается отъ Динабурга *С.-Петербургско-Варшавскою желѣзною дорогою*, неоткрытою еще для публики. Не смотря на то, что она пересѣкаетъ Курляндію на весьма небольшомъ протяженіи (всего 20 верстъ) и проходитъ по самымъ бѣднымъ и малонаселеннымъ ея частямъ, тѣмъ не менѣе она связываетъ Курляндію со внутренними губерніями Россіи и, вѣроятно, сдѣлается главнымъ путемъ, по которому губернія эта будетъ получать русскія произведенія. Тоже самое значеніе имѣетъ для Курляндіи *Рижско-Динабургская желѣзная дорога*, проходящая по правому берегу Двины по Лифляндской и Ви-

(1) Zustände Kurlands jetzt und vorher. Rechenberg-Linten, стр. 110, Inland. 1845 г. № 1 и 2.

(2) Изъ вѣдомости, представленной г. министру внутреннихъ дѣлъ въ 1852 году.

тебской губерніямъ. Оба эти пути, имѣя первостепенную важность для вышней торговли г. Риги, какъ привозной, такъ и отпускнуой, не только не могутъ доставить тѣхъ же выгодъ курляндскимъ портамъ, значительно отъ нихъ удаленнымъ, но и для цѣлой губерніи, сбывающей свои произведения за границу, а не во внутреннія губерніи Россіи, влияние, оказываемое этими дорогами, будетъ всегда второстепенное. Гораздо болѣе важную для края имѣли бы тѣ желѣзныя дороги, которыя остались въ проектахъ. Еще въ 1839 году либавское купечество составило проектъ о соединеніи желѣзною дорогою г. Либавы съ м. Юрбургомъ, посредствомъ которой предполагалось не только направить на Либавскій портъ произведенія, идущія изъ внутреннихъ губерній по Нѣману въ г. Мемель, но и снабжать изъ г. Либавы заграничными произведеніями Литву и части Царство Польское, получающія ихъ теперь изъ Риги и другихъ мѣстъ. Хотя проектъ этотъ и получилъ Высочайшее утвержденіе въ 1847 году, причѣмъ либавскому купечеству было обезпечено правительствомъ на 25 лѣтъ 4% съ сѣмѣтнаго капитала, исчисленнаго въ 5 миліон. рублей серебромъ, и предварительныя работы уже были начаты — производствомъ по всей линіи нивелировки, но, вслѣдствіе наступившаго военнаго времени и влияния его на финансы страны, либавскому купечеству не удалось составить компаніи на акціяхъ, и все предпріятіе было оставлено. Въ настоящее время существуютъ три проекта о соединеніи г. Либавы желѣзными дорогами съ внутренними губерніями Россіи. Первый изъ этихъ проектовъ состоитъ въ соединеніи г. Либавы съ Динабургомъ черезъ м. Янишки; второй — въ соединеніи Либавы съ Динабургомъ черезъ Митаву и третій въ соединеніи Либавы съ г. Ковно. Приведеніе въ исполненіе котораго-либо изъ этихъ предположеній, вмѣстѣ съ окончаніемъ работъ по Либавской гавани, безъ сомнѣнія сдѣлаетъ Либавскій портъ однимъ изъ важнѣйшихъ на Балтійскомъ морѣ. Въ послѣднее время составилъ проектъ о соединеніи желѣзною дорогою городовъ Митавы и Риги; такъ какъ торговый путь изъ Литвы и Курляндіи къ г. Ригѣ пролегаетъ черезъ г. Митаву, то предполагаемая дорога будетъ имѣть огромное значеніе.

Шоссе.

Курляндская губернія небогата шоссейными дорогами; общее ихъ протяженіе составляетъ всего 75½ верстъ, что составляетъ всего 1/25 часть протяженія ревизіонныхъ дорогъ.

1) *С.-Петербургско-Ковенское* шоссе составляетъ одинъ изъ шести главныхъ государственныхъ трактовъ и проходитъ по Курляндской губерніи отъ крѣп. Динабурга, черезъ почтовую станцію Эшптенъ, на протя-

женіи 19½ верстъ. Пересъская крайнюю оконечность губерніи, шоссе это имѣеть второстепенное значеніе только для Илукстскаго уѣзда, какъ торговый путь, по которому этотъ уѣздъ, черезъ посредство Динабурга, получаетъ произведенія внутреннихъ губерніи Россіи. Прочія же части Курляндіи по этому пути не получаютъ, а также и не отправляютъ никакихъ произведеній. Шоссе это построено въ 1830—1836 гг. и находится въ вѣдѣніи IV отдѣленія XII округа путей сообщенія. При кр. Динабургъ оно пересъкается р. Западною Двиною, переправа черезъ которую лѣтомъ производится по плывучему мосту, а весною и осенью на поромахъ; во время же ледохода переправа совершенно прекращается на одинъ или на два дня.

2) *Рижско-Таурогенское* шоссе есть прямѣйшее сообщеніе С.-Петербурга съ Западною Европою. Оно входитъ въ Курляндію въ 3 верстахъ отъ станціи Олай, проходитъ черезъ г. Митаву и, у фольварка Кальче, входитъ въ Ковенскую губернію, имѣя протяженія по Курляндіи 45½ вер. Проходя по срединѣ губерніи и связывая губернскій городъ Митаву съ одной стороны съ Ковенскою губерніею и Пруссіею, а съ другою съ г. Ригю, шоссе это имѣеть для Курляндіи первостепенное значеніе. По этому пути доставляются въ Ригу не только произведенія значительной части Курляндской губерніи, лежащей между р. Аа, Виндавою и Абау, но и большей части Ковенской. Сверхъ того шоссе это есть главный путь обширной торговли, производимой между сѣверными частями Пруссіи и столичными нашими городами черезъ Таурогенскую и Полангенскую таможи, черезъ которыя, по оффиціальнымъ свѣдѣніямъ, сообщаемымъ департаментомъ внѣшней торговли въ изданіи его: «Государственная внѣшняя торговля въ разныхъ ея видахъ», ежегодно проходитъ товаровъ, назначенныхъ почти исключительно для Петербурга и Москвы, среднимъ числомъ на 5 миллионъ руб. сер. Если притомъ взять въ соображеніе, что объявленная цѣнность всегда значительно ниже настоящей и что весьма большое количество товаровъ ввозится контрабандою, то приведенная цифра въ дѣйствительности должна удвоиться.

3) *Митавское* шоссе отъ г. Митавы до р. Шведъ, по почтовой дорогѣ на Либаву и Тукумъ, имѣеть всего 5½ верстъ протяженія. Оно устроено для безпрепятственнаго сообщенія г. Митавы съ западною Курляндіею во время разлива рѣкъ, затопляющихъ низменную мѣстность между рѣками Аа и Шведъ, отчего прежнее сообщеніе, по старой дорогѣ, въ это время было крайне затруднительно. Шоссе это построено и ремонтируется на счетъ г. Митавы.

4) *Либавское* шоссе проходитъ отъ г. Либавы, по почтовой дорогѣ на Митаву, на протяженіи 5 верстъ. Оно устроено въ 1840 и 1841 гг. на

счетъ г. Либавы и проходить между Либавскимъ и Госмарскимъ озерами, по мѣстности, затопляемой весною и осенью; отчего, до постройки шоссе, сообщеніе города со всеми главными пунктами, лежащими во внутренности края, на нѣкоторое время весьма затруднялось, а иногда вовсе прекращалось.

Почтовые дороги.

Въ Курляндіи находятся слѣдующіе почтовые тракты:

а) *С.-Петербургско-Таурогенскій*, проходящій черезъ г. Митаву и по настоящее время составлявшій главное сообщеніе Петербурга съ Пруссією; по Курляндіи проходитъ $45\frac{1}{2}$ версты.

б) *С.-Петербургско-Ковенскій* составляетъ, вмѣстѣ съ устраиваемою желѣзною дорогою, главное сообщеніе Петербурга съ Царствомъ Польскимъ; по Курляндіи проходитъ $19\frac{1}{2}$ версты.

в) *Отъ Митавы* чрезъ Либаву въ *Подаміень* и далѣе къ Прусской границѣ, проходитъ по Курляндіи на протяженіи 263 версты. До устройства Таурогенскаго шоссе, по этому пути производилось главное сообщеніе Петербурга съ Пруссією.

г) *Отъ Митавы* чрезъ г. Тукумъ въ м. *Тальсень* — $104\frac{3}{4}$ версты.

д) *Отъ Митавы* въ г. *Баускъ* — $42\frac{1}{2}$ версты.

е) *Отъ Газенпота* чрезъ Гольдингенъ въ г. *Виндаву* — $93\frac{1}{2}$ версты.

ж) *Отъ м. Иллуkstъ* въ кр. *Динабургъ* — $20\frac{3}{4}$ версты.

Общее протяженіе всѣхъ этихъ трактовъ по Курляндской губерніи составляетъ $589\frac{1}{2}$ версты. Они связываютъ не только Курляндію съ другими губерніями и Пруссією, но и соединяютъ между собою, по кратчайшимъ направленіямъ, губернской городъ со всеми уѣздными городами, лежащими въ западной части Курляндіи.

Почтовое же сообщеніе Митавы съ Фридрихштатомъ и Якобштатомъ производится черезъ г. Ригу по *Московскому* тракту, проходящему по правому берегу Двины къ кр. Динабургъ, и корреспонденція передается въ означенные города отъ находящихся на этой дорогѣ почтовыхъ станцій: Ремерсгофъ и Крейцбургъ, отдѣленныхъ р. Двиною, черезъ которую переправа производится на поромахъ. Весною и осенью, при разлитіи рѣки, она бываетъ весьма затруднительна. По этому почтовому тракту, г. Фридрихштатъ отстоитъ отъ г. Митавы на $117\frac{3}{4}$ в., а г. Якобштатъ—на $174\frac{1}{4}$ версты; по прямому же направленію эти города удалены отъ Митавы на $93\frac{1}{2}$ и $145\frac{1}{2}$ версты. Всѣ почтовые дороги, за исключеніемъ шоссеиныхъ, состоятъ подъ непосредственнымъ надзоромъ гауптманскихъ судовъ и содержатся въ постоянной исправности тѣми крестьянскими обществами,

через границы которых онъ проходятъ, на общемъ основаніи съ прочими ревизіонными дорогами.

Прогонная плата по всѣмъ почтовымъ трактамъ назначена съ 1-го апрѣля 1859 года по 2½ коп. сер. на версту, за лошадь. По всѣмъ почтовымъ дорогамъ въ Курляндской губерніи находится 23 почтовыхъ станціи, и на нихъ положено имѣть по штату 232 лошади; изъ сего числа находятся: 45 въ г. Митавѣ, 40 въ Эллей, 59 въ Эшптенѣ, по 6 въ г. Гольдингенѣ и на всѣхъ станціяхъ по тракту отъ Митавы въ Полангенѣ, за исключеніемъ послѣдняго пункта; по 4 на станціяхъ въ Полангенѣ, Вензау, Илукствъ и Якобштатѣ, и по 2 на всѣхъ остальныхъ станціяхъ. Кроме того, по тракту отъ Митавы въ Полангенѣ, почтсодержателями содержится, сверхъ штатныхъ лошадей, еще отъ 10 до 15 некомплектныхъ, которыя отдаются проезжающимъ безъ подорожной или, въ случаѣ разгона штатныхъ лошадей, по условной цѣнѣ, обыкновенно по 25 коп. сер. на милю за лошадь. Почтовые старосты имѣются только по шоссевымъ трактамъ, а именно на станціяхъ: въ Митавѣ, Эллей и Эшптенѣ. На одной только станціи Эшптенѣ находится смотритель отъ почтоваго вѣдомства; на всѣхъ же остальныхъ имѣются станціонные писаря, по выбору почтсодержателей. Между г. Тукумомъ и м. Тальсеномъ не имѣется почтовыхъ станцій, а находится только одна возка почты и эстафетъ, содержатель коихъ, на основаніи контракта, обязанъ доставлять всякаго рода корреспонденцію, въ сопровожденіи почталіона, изъ Тальсена въ Тукумъ и обратно, на двухъ или трехъ лошадяхъ, по два раза въ недѣлю. Почтовые станціи въ Курляндской губерніи содержатся на счетъ денежныхъ сборовъ на государственныя земскія повинности и отдаются съ публичныхъ торговъ, на контрактныхъ условіяхъ, въ частныя руки. Въ 1855 году государственныя земскія повинности на этотъ предметъ составляли 33,512 р., въ 1856 г.—40,521, а въ 1857 г.—28,071 р. (*): Почтовые станціи по большимъ шоссевымъ трактамъ въ Эшптенѣ и Эллей, а также по почтовой дорогѣ отъ Митавы въ Полангенѣ: въ Добленѣ, Бергофѣ, Фрауенбургѣ и Нидербартау отличаются чистотою и удобствомъ для проезжающихъ; въ прочихъ же мѣстахъ всѣ удобства можно найти въ близълежащихъ просторныхъ корчмахъ. При семъ прилагаются вѣдомости: № 4 о почтовыхъ станціяхъ Курляндской губерніи, съ указаніемъ числа лошадей, почтарей, старостъ и проч. на оныхъ, равно какъ и числа проезжающихъ по казеннымъ и частнымъ подорожнымъ, и № 5—о разгонѣ лошадей на почтовыхъ станціяхъ помѣсячно за 1857 годъ. Обѣ вѣдомости

(*) Изъ всеподлиннѣйшихъ отчетовъ Курляндскаго гражданскаго губернатора.

составлены на основаніи свѣдѣній, полученныхъ отъ губернскаго почтмейстера.

Коммуникаціонныя и торговля дороги.

Онѣ могутъ быть раздѣлены на большія, соединяющія города Курляндской губерніи между собою и съ городами смежныхъ губерній, и малыя, пролегающія между второстепенными пунктами и служащія соединеніями большихъ трактовъ. Оба разряда, какъ уже было сказано, подлежатъ одинаковымъ правиламъ относительно исправленія и надзора, и содержатся въ такой же исправности, какъ и почтовые дороги. Онѣ такъ многочисленны, что подробное описаніе ихъ заняло бы слишкомъ много мѣста и потому ограничимся перечисленіемъ только важнѣйшихъ, преимущественно въ торговомъ отношеніи. Сюда прежде всего относятся всѣ пути, ведущіе изъ Курляндской и Ковенской губерній въ гг. Митаву и Ригу. Изъ отпускныхъ произведеній Рижскаго порта, цѣнность коихъ простирается ежегодно до 15.000,000 руб., только на 7.000,000 получается сплавомъ по Двинѣ и Аа; остальное же количество привозится сухопутно, преимущественно съ лѣваго берега Двины. Изъ этихъ путей первое мѣсто, по своимъ торговымъ оборотамъ, занимаетъ уже описанное Рижско-Таурогенское шоссе, а потомъ большая коммуникаціонная дорога отъ г. Либавы черезъ Фрауенбургъ въ г. Митаву. Последняя, соединяя два важнѣйшіе города Курляндской губерніи, проходитъ по центральнымъ, наиболѣе населеннымъ и плодороднымъ ея частямъ, и преимущественно служить торговымъ путемъ для товаровъ, прибывающихъ весною къ Либавской гавани и отправляемыхъ въ Ригу и Петербургъ, когда порты, лежащія болѣе на сѣверѣ, еще не открыты для навигаціи. По дорогамъ, ведущимъ изъ Ковенской губерніи на: а) Шенбергъ, Нейгутъ и Бальдонъ, б) Баускъ и Гросъ-Экау, в) Нейбергфридъ, Анненбургъ и Гаррозенъ, получаютъ колониальные товары изъ Риги восточные уѣзды Ковенской губерніи, отправляя по нимъ свои произведенія, состоящія въ главныхъ предметахъ отпускной торговли. Торговое движеніе по всѣмъ этимъ дорогамъ весьма значительно, хотя и нѣтъ возможности опредѣлить его цифрами; слѣдуетъ только замѣтить, что важнѣйшій изъ этихъ путей есть дорога, ведущая изъ Ковенской губерніи на Поневѣжь, Баускъ и Ригу. Такое же значеніе имѣетъ дорога изъ Ковенской губерніи на Жагоры, Митаву и Ригу, по которой производится торговое сообщеніе г. Риги съ Шавельскимъ, Тельшевскимъ и Россіенскимъ уѣздами. Для сѣверной Курляндіи, Тукумскаго, Тальсенскаго и отчасти Виндавскаго уѣздовъ, особое значеніе имѣютъ дороги, идущія отъ Тальсена, Кандау, Тукума на Шлюкъ въ г. Ригу, такъ какъ черезъ

Шлюкъ этимъ уздамъ ближе отправлять свои произведенія въ Рижскій портъ, чѣмъ черезъ г. Митаву.

Верхняя Курляндія отправляетъ въ Ригу избытокъ своихъ произведеній также преимущественно сухопутно, дорогою отъ Иллукта на Муремуйже и Бальдонъ или береговою дорогою на Якобштатъ и Фридрихштатъ, почему дороги, идущія къ рѣчнымъ пристанямъ на Двинѣ, имѣютъ гораздо менѣе значенія.

Въ западной Курляндіи важнѣйшія дороги сосредоточены къ Либавскому порту. Направляясь отъ различныхъ мѣстъ Ковенской и Курляндской губерній, онѣ всѣ соединяются у г. Гробина, почему торговое движеніе между симъ послѣднимъ пунктомъ и Ливавою весьма значительно, въ особенности въ зимнее время. Изъ сихъ путей наиболѣе заслуживаютъ вниманія идущія: а) отъ Гольдингена и Газенпота, б) отъ Полангена черезъ Рущау, в) отъ Эзерна черезъ Нигранденъ и Асситенъ, г) отъ Шкудь черезъ Виргенъ. Послѣднія двѣ дороги идутъ изъ Ковенской губерніи и по нимъ производится торговое сообщеніе западныхъ ея уѣздовъ съ Либавскимъ портомъ, изъ котораго ежегодно отпускается различнаго рода хлѣба и прочихъ произведеній на 4.000.000 рублей серебромъ.

Меньшее значеніе имѣютъ пути, ведущіе къ Виндавскому порту, обороты котораго, по удаленію отъ центральныхъ и плодородныхъ частей губерніи и по малой населенности окрестныхъ мѣстъ, весьма незначительны и составляютъ въ годъ всего 150—200 т. рублей серебромъ.

Особое значеніе въ торговомъ отношеніи имѣетъ еще дорога, ведущая изъ Пруссіи черезъ Полангенъ, Обербартау, Нигранденъ, Алтъ-Ауцъ въ Митаву, по которой производится торговое движеніе съ Пруссіею, направленное черезъ Полангенскую таможеню, обороты которой простираются ежегодно отъ 400 до 500 т. руб. сер. Кроме того, эта дорога служитъ главнымъ путемъ для контрабандныхъ товаровъ, ввозимыхъ въ наши границы въ весьма значительномъ количествѣ изъ сѣверныхъ частей Пруссіи.

Плата за провозъ тяжестей различна, смотря по времени года и разстоянію. Зимой крестьяне нанимаются среднимъ числомъ отъ 15 до 20 коп. сер. съ пуда за каждыя 100 верстъ. Перевозкою товаровъ отъ Полангена и Таурогена въ г.г. Ригу и Митаву занимаются преимущественно Прусскіе подданные и Евреи означенныхъ мѣстечекъ, и этотъ промыселъ доставляетъ имъ значительныя выгоды.

Приходевія дороги (Kirchenwege).

Эти дороги ведутъ отъ церквей въ приписанныя къ нимъ имѣнія и содержатся въ постоянной исправности. Иногда онѣ соединяютъ между со-

Бою смежныя приходскія церкви и въ такомъ случаѣ могутъ имѣть важность, какъ связь между главными путями; впрочемъ, по малой ихъ длинѣ и отсутствію общей связи, онѣ въ торговомъ или промышленномъ отношеніяхъ значенія не имѣютъ. Общая ихъ длина составляетъ 553 версты.

Преселочныя дороги.

Къ нимъ принадлежатъ всѣ тѣ дороги, которыя не состоятъ подѣ официальнымъ надзоромъ, почему состояніе ихъ большею частію весьма неудовлетворительно и зависитъ исключительно отъ участія, какое принимаютъ въ этомъ дѣлѣ частныя владѣльцы. Онѣ отходятъ отъ главныхъ путей къ отдѣльнымъ мызамъ и крестьянскимъ дворамъ, или соединяютъ послѣдніе между собою или съ господскою мызою; причемъ, по малой ширинѣ телѣгъ курляндскихъ крестьянъ, онѣ бываютъ такъ узки, что въ русской телѣгѣ иногда нѣтъ возможности проѣхать.

Зимнія дороги.

Зимній путь устанавливается въ Курляндіи въ ноябрѣ, декабрѣ, а иногда и въ январѣ, и продолжается до начала марта; причемъ въ теченіи зимы нѣсколько разъ прекращается. Онъ имѣетъ важное значеніе въ томъ отношеніи, что лошадь везетъ по зимнему пути большую тяжесть, чѣмъ лѣтомъ, и притомъ, пролегая по мѣстамъ, непроходимымъ лѣтомъ, сокращаетъ разстояніе. Кромѣ безчисленнаго множества проселковъ, прокладываемыхъ жителями между деревнями и мызами и отъ сихъ послѣднихъ къ городамъ по болотамъ, озерамъ, сѣнокосамъ и полямъ, зимнія дороги прокладываются также на изгибахъ по направленію большихъ путей. Изъ послѣднихъ наиболѣе употребительны: по направленію почтовой дороги отъ Митавы въ Либаву черезъ Цецернское озеро около Фрауенбурга; отъ Нидербаргау на Либаву черезъ Либавское озеро и по направленію большой коммуникаціонной дороги отъ Тукума въ Шлюкъ. Первая изъ нихъ проходитъ черезъ Цецернское озеро, сокращая разстояніе на 2 версты; вторая отходитъ отъ мызы Нидербаргау, переходитъ по прямому направленію Либавское озеро, сокращая путь къ г. Либавѣ также на 2 версты; третья отходитъ отъ торговой дороги изъ Тукума въ Шлюкъ у Тукумскаго лѣсничества, проходитъ по Тукумскому лѣсу и Кангернскому озеру и у деревни Кангернъ, въ Лифляндіи, вновь выходитъ на большую дорогу, сокращая разстояніе на 5 верстъ. Какъ Курляндія богата хорошими дорогами, проложенными притомъ по кратчайшимъ направленіямъ, то зимою нигдѣ не открывается самостоятельныхъ зимнихъ путей, подобно

тѣмъ, какіе имѣются въ Лифляндіи въ большомъ числѣ, которые значительно бы сокращали разстояніе между большими населенными пунктами. Чаще открываются зимою по лѣсамъ, въ коихъ снѣгъ лежитъ долге, чѣмъ по направленію большихъ дорогъ, новые пути, съ тѣмъ, чтобы пользоваться санною дорогою, но подобные пути большею частію кружище главныхъ дорогъ. Къ такимъ же путямъ могутъ быть причислены теченія большихъ рѣкъ, какъ-то: Аа, Виндавы, Абау, Западной Двины и другихъ, изъ коихъ болѣе употребительна часть р. Аа отъ Бауска до Митавы, хотя путь этотъ на 4 версты кружище почтовой дороги. Относительно всѣхъ зимнихъ путей слѣдуетъ замѣтить, что незнающему дорогъ весьма опасно по нимъ пускаться безъ проводника; во многихъ озерахъ и болотахъ нѣкоторыя мѣста, по свойству грунта, совершенно не замерзаютъ или покрыты такимъ тонкимъ льдомъ, который не въ состояніи выдержать тяжести; наконецъ, во многихъ мѣстахъ, на озерахъ и рѣкахъ, дѣлаются рыбаками проруби, которыя, въ почное время и при мятеляхъ, могутъ быть незамѣченными.

Прилагая къ этой статьѣ таблицу № 6 (*), показывающую взаимное разстояніе между городами и мѣстечками, считаемъ нужнымъ сказать нѣсколько словъ объ общей сѣти сухопутныхъ сообщеній, именно—удовлетворяютъ-ли они потребностямъ края и какое оказали вліяніе на торговлю и промышленное его развитіе. Курляндская губернія есть почти исключительно страна земледѣльческая; при маломъ развитіи фабрикъ, все вниманіе и главные капиталы обращены на сельское хозяйство, которое только въ такомъ случаѣ можетъ доставить значительныя выгоды, если произведенія земли обезпечится не только сбытъ, но и безпрепятственное ихъ доставленіе къ пунктамъ сбыта. По направленію и ограниченному числу водяныхъ путей, ими можетъ пользоваться весьма небольшое число имѣній; остальные же, по необходимости, должны ограничиться сухопутною перевозкою, которая всегда бываетъ дороже и можетъ быть облегчена только при устройствѣ хорошихъ дорогъ. Въ этомъ отношеніи въ Курляндіи сдѣлано чрезвычайно много: почти изъ всѣхъ имѣній идутъ хорошія дороги на главные пути, ведущіе къ важнѣйшимъ рынкамъ въ Ригь, Митавъ, Виндавъ и Либавъ, по которымъ лѣтомъ перевозка тяжестей производится съ такими же удобствами, какъ по шоссевымъ дорогамъ, а осенью и весною они мало растворяются и всегда имѣютъ твердую подпочву. Вообще слѣдуетъ сказать, что дороги Курляндіи, какъ по своей многочисленности, такъ и по направленію и

(*) При составленіи ея, взяты кратчайшія разстоянія между пунктами по почтовымъ и большимъ коммуникаціоннымъ дорогамъ, на основаніи почтоваго дорожника и назаннаго губернскимъ ревизоромъ Таннеромъ - *Wegweiser aller Strassen Kurlands* - 1857.

отличному состоянію, вполне соответствующую потребностямъ края и весьма много содѣйствовали развитію въ немъ сельскаго хозяйства, въ особенности же имѣли большое вліяніе на возвышеніе цѣнности имѣній, сблизивъ ихъ со всѣми важными для губерніи рынками. Эти благодѣтельные послѣдствія стали проявляться только съ 1817 года, когда, съ освобожденіемъ крестьянъ изъ крѣпостной зависимости, особенное вниманіе было обращено на устройство хорошихъ дорогъ, и въ особенности это сдѣлалось очевиднымъ въ послѣдній десятилѣтній періодъ. Можно положительно сказать, что, безъ своихъ хорошихъ дорогъ, Курляндія никогда не достигла бы такихъ результатовъ по развитію сельскаго хозяйства, которые даютъ ей право служить въ этомъ отношеніи примѣромъ для прочихъ нашихъ губерній.

Дилижансы и экипажи съ пассажирами.

Дилижансы и экипажи съ пассажирами отправляются въ Курляндію по слѣдующимъ направленіямъ:

- 1) Отъ С.-Петербурга черезъ Митаву въ Таурогенъ по Рижско-Таурогенскому шоссе.
- 2) Отъ С.-Петербурга чрезъ Динабургъ и станцію Эшптенъ по С.-Петербургско-Ковенскому шоссе (*).
- 3) Отъ Митавы въ Ригу.
- 4) Отъ Митавы въ Тукумъ и отъ Тукума въ Тальсенъ.
- 5) Отъ Митавы въ Либаву.
- 6) Отъ Митавы въ Гольдингенъ.

Дилижансы, по первымъ двумъ направленіямъ, принадлежатъ почтовому вѣдомству и проходятъ отъ С.-Петербурга въ Таурогенъ и Ковно по четыре раза въ недѣлю и столько же разъ идутъ обратно. Прочіе же дилижансы суть заведенія частныя: изъ нихъ между Митавою и Ригою отправляются и приходятъ ежедневно четыре раза: между Митавою и Тукумомъ, Тукумомъ и Тальсеномъ, Митавою и Либавою, дилижансы приходятъ и отходятъ по два раза въ недѣлю: между Митавою и Гольдингеномъ они отправляются только разъ въ недѣлю. За исключеніемъ принадлежащихъ почтовому вѣдомству, всѣ дилижансы весьма дурно устроены, тѣсны и безъ всякихъ удобствъ для пассажировъ, что въ особенности ощущается на линіи между Митавою и Ригою, гдѣ, при огромной

* Съ открытіемъ желѣзной дороги отъ С.-Петербурга въ Динабургъ, отправленіе этихъ дилижансовъ прекратилось, но въ замѣну ихъ устроено временное сообщеніе посредствомъ дилижансовъ между Динабургомъ и Ковно, для соединенія устроенныхъ уже частой желѣзной дороги отъ С.-Петербурга до Эйдунгена на Прусской границѣ.

вздѣ, можно было бы требовать большихъ удобствъ. Прочіе же дилижансы, кромѣ описанныхъ неудобствъ, имѣютъ еще ту невыгоду, что до самаго мѣста идутъ на однѣхъ лошадяхъ, почему въ дорогѣ приходится ночевать въ корчмахъ и останавливаться для кормленія лошадей.

Замѣчанія объ экипажахъ и упряжи.

Наиболѣе употребительная у курляндскихъ крестьянъ повозка есть небольшая четырехъ-колесная телѣга, на которую положены съ боковыхъ сторонъ двѣ доски, или низкій четырехъ-угольный ящикъ въ 2 аршина длины и въ 1 или 1¼ аршина ширины. Повозка эта такъ мала, что двое съ трудомъ могутъ въ ней усесться. Обыкновенно запрягаютъ въ нее одну лошадь, заложенную въ оглобли. Упряжь состоитъ изъ деревяннаго оголовка, обтянутаго войлокомъ и подбитаго кожею, безъ шлей, съ веревочными или ременными гужами, для укрѣпленія оглоблей и дуги. У болѣе зажиточныхъ крестьянъ, въ особенности въ окрестностяхъ Митавы, встрѣчается кожаная русская упряжь; у нихъ повозки также устроены лучше, окрашены и снабжены сидѣнемъ. Для перевозки значительныхъ тяжестей у многихъ крестьянъ находятся длинныя повозки, довольно большихъ размѣровъ, къ которымъ припрягаются 2, 3 и 4 лошади, заложеныя въ рядъ; въ такомъ случаѣ повозка имѣетъ дышло, и лошади припрягаются къ валькамъ веревочными постромками. У помѣщиковъ экипажи состоятъ изъ различнаго устройства натычанокъ, колясокъ, каретъ и въ особенности двухъ- или четырехъ-колесныхъ таратаекъ; послѣднія не имѣютъ рессоръ и отличаются своею легкостью даже при вздѣ по песчаной дорогѣ, но за то нестерпимо тряски по твердой. Для устраненія сего неудобства, сидѣнье прикрѣпляется не наглухо, но вѣшается на кожаныхъ ремняхъ. Многіе экипажи, сдѣланные болѣею частію въ Митавѣ, отличаются щегольствомъ и крѣпостію, но большинство оныхъ—уродливы, высоки и стараго фасона. Особенною уродливостію отличаются экипажи въ Либавѣ; сохранившіеся по видимому съ прошлаго столѣтія; впрочемъ, бывшая дурная мостовая этого города, исправленная только въ 1860 году, по случаю пребыванія въ немъ Его Императорскаго Высочества Великаго Князя Наслѣдника Цесаревича, не позволяла имѣть хорошихъ экипажей. Упряжь въ городахъ употребляется болѣе англійская, хотя встрѣчается также и русская.

Телеграфныя линіи.

По Курляндской губерніи проходятъ двѣ телеграфныя линіи: одна проложена по почтовому тракту отъ Риги на Митаву, Либаву, Полангенъ

отличному состоянію, вполне соответствующую потребностямъ края и весьма много содѣйствовали развитію въ немъ сельскаго хозяйства, въ особенности же имѣли большое вліяніе на возвышеніе цѣнности имѣній, сблизивъ ихъ со всѣми важными для губерній рынками. Эти благодѣтельные послѣдствія стали проявляться только съ 1817 года, когда, съ освобожденіемъ крестьянъ изъ крѣпостной зависимости, особенное вниманіе было обращено на устройство хорошихъ дорогъ, и въ особенности это сдѣлалось очевиднымъ въ послѣдній десятилѣтній періодъ. Можно положительно сказать, что, безъ своихъ хорошихъ дорогъ, Курляндія никогда не достигла бы такихъ результатовъ по развитію сельскаго хозяйства, которые даютъ ей право служить въ этомъ отношеніи примѣромъ для прочихъ нашихъ губерній.

Дилижансы и экипажи съ пассажирами.

Дилижансы и экипажи съ пассажирами отправляются въ Курляндію по слѣдующимъ направленіямъ:

- 1) Отъ С.-Петербурга черезъ Митаву въ Таурогенъ по Рижско-Таурогенскому шоссе.
- 2) Отъ С.-Петербурга чрезъ Динабургъ и станцію Эшптенъ по С.-Петербургско-Ковенскому шоссе (*).
- 3) Отъ Митавы въ Ригу.
- 4) Отъ Митавы въ Тукумъ и отъ Тукума въ Тальсенъ.
- 5) Отъ Митавы въ Либаву.
- 6) Отъ Митавы въ Гольдингенъ.

Дилижансы, по первымъ двумъ направленіямъ, принадлежать почтовому вѣдомству и проходятъ отъ С.-Петербурга въ Таурогенъ и Ковно по четыре раза въ недѣлю и столько же разъ идутъ обратно. Прочіе же дилижансы суть заведенія частныя; изъ нихъ между Митавою и Ригою отправляются и приходятъ ежедневно четыре раза; между Митавою и Тукумомъ, Тукумомъ и Тальсеномъ, Митавою и Либавою, дилижансы приходятъ и отходятъ по два раза въ недѣлю; между Митавою и Гольдингеномъ они отправляются только разъ въ недѣлю. За исключеніемъ принадлежащихъ почтовому вѣдомству, всѣ дилижансы весьма дурно устроены, тѣсны и безъ всякихъ удобствъ для пассажировъ, что въ особенности ощущается на линіи между Митавою и Ригою, гдѣ, при огромной

(*) Съ открытіемъ желѣзной дороги отъ дилижансовъ прекратилось, но въ замѣнъ дилижансовъ между Динабургомъ и Ковноной дороги отъ С.-Петербурга до Эшптенъ

и Мемель, другая—по С.-Петербургско-Варшавскому шоссе. На первой из нихъ находится въ Курляндии три телеграфныя станции: въ Митавѣ, Либавѣ и Полаangenѣ, открытыя всѣ въ 1857 году, а именно: Митавская открыла свои дѣйствія 27 сентября,⁹ Либавская—1-го октября, а Полаangenская—7-го октября (1). Въ теченіи 1858 года отправлено денегъ: съ Митавской станции—1,526, съ Либавской—1,171, съ Полаangenской—251. Въ теченіи этого же года получено денегъ: въ Митавской—1,516, въ Либавской—1,334, въ Полаangenской—274. За отправленіе денегъ въ 1858 году собрано денегъ: на Митавской станции—2,773 руб. 74 коп., на Либавской—3,703 руб. 40³/₄ коп., на Полаangenской—472 руб. 77¹/₂ коп., всего на трехъ станціяхъ—6,950 руб. 1¹/₄ коп.

Плательные же расходы въ теченіи этого года составили:

На жалованье и столовыя служакъ:

на Митавской станціи	1,948 руб.	
— Либавской	2,467	— 29 ¹ / ₂ коп.
— Полаangenской	880	« — —

На наемъ помѣщенія, отопленіе, освѣщеніе, содержаніе батарей и канцелярскіе расходы:

на Митавской станціи	1,130 руб.	20 коп.
— Либавской	475	— 88 ¹ / ₄ —
— Полаangenской	225	« — —
Итого стоимость трехъ станцій въ 1858 году (2)	7,126	— 37 ³ / ₄ —

Б. ВОДНЫЕ.

Изъ многочисленныхъ рѣкъ, протекающихъ по Курляндской губерніи, судоходны только Западная Двина, Курляндская Ла отъ г. Митавы и устье р. Видзавы, служащее, вмѣстѣ съ гѣмъ, гаванью для сего города. Сплавъ лѣса производится по рѣкамъ: Мемелю, Мусу, Суссей, Весситу, Экау, Миссе, Абау, Виндавъ, Бартау, Либавскому озеру и Западной Двинѣ. Всѣ судоходныя и сплавыя рѣки имѣютъ почти параллельное теченіе и прорѣзываютъ губернію отъ юго-востока къ сѣверо-западу. Важ-

(1) Въ одно время съ означенными телеграфными станціями были открыты еще промежуточная станція въ Франкенбургѣ и такъ какъ она имѣла весьма мало занятій то впоследствии была закрыта.

(2) Въ 1861 году отъ главной линіи отъ Митавы въ Либаву, проведена вѣтвь къ г. Виндавъ, съ устройствомъ въ этомъ городѣ новой телеграфной станціи.

нѣйшая изъ нихъ—Западная Двина, которая есть одинъ изъ самыхъ главныхъ водяныхъ путей въ Имперіи. Соединенная посредствомъ Березинскаго канала съ бассейномъ Днѣпра, Двина служитъ путемъ для сбыта произведеній не только губерній, непосредственно при ней лежащихъ, но и тѣхъ, которыя принадлежатъ къ бассейну верхняго Днѣпра и Березины. Непосредственное участіе въ Двинскомъ судоходствѣ, сбытомъ своихъ произведеній, принимаютъ губерніи: Смоленская, Псковская, Витебская, Могилевская, Минская, Виленская, Ковенская, Лифляндская и Курляндская. Для всей этой обширной полосы, Двина составляетъ единственный судоходный путь къ морю. Поэтому удобное и безопасное сообщеніе по Двинѣ есть предметъ первостепенной важности; отъ коего зависитъ благосостояніе края; но, къ сожалѣнію, плаваніе по Двинѣ затруднено порогами, отмелями и подводными камнями и возможно для судовъ большаго размѣра только весною, во время полыхъ водъ, и осенью послѣ большихъ дождей, и то—только низходящее судоходство. Въ теченіи цѣлаго же лѣта она такъ мелководна, что по ней могутъ ходить только небольшія плоскодонныя лодки. О всѣхъ этихъ препятствіяхъ уже подробно было говорено въ статьѣ о рѣкахъ.

На улучшеніе Двинскаго фарватера съ давняго времени было обращено вниманіе правительства; но предпринятыя работы не увѣнчались успѣхомъ. Главная причина тому заключается въ двухъ, совершенно противоположныхъ свойствахъ рѣки, а именно: въ чрезмѣрномъ изобиліи воды весною и въ чрезвычайномъ мелководіи лѣтомъ. Пособить этимъ двумъ противоположнымъ свойствамъ трудно; если уничтожить пороги, коими вода удерживается въ плесахъ рѣки на достаточной глубинѣ, то слѣдуетъ опасаться, что Двина будетъ имѣть весною чрезвычайную быстроту, а въ остальное время года была бы слишкомъ мелководна. Главнѣйшія усилія къ улучшенію Двинскаго фарватера были обращены на нижнюю часть теченія Двины и гораздо менѣе значительныя—по верхнему и среднему теченію. Въ прошедшемъ столѣтїи старались стѣснить русло рѣки плотинами, съ цѣлью увеличить глубину фарватера. Важнѣйшія работы были предприняты, по планамъ и подъ руководствомъ инженеръ-полковника Вейсмана, съ 1764—1785 годъ. Но оконченныя плотины не оправдали надеждъ; напоръ льда и сильное стремленіе высохшихъ весеннихъ водъ часто разрушали ихъ во время самой работы; потомъ ихъ возводили вновь и въ другомъ направленіи, но все это безъ большаго успѣха. По смерти Вейсмана, плотины, имъ построенныя, разрушились и нынѣ виднѣются только остатки ихъ подъ названіями дамбъ: Старой Екатерининской, Подеражской, Кипенгольмской и Кливергольмской. Впослѣдствіи наш-

лось много противников сооружения Вейсмана. Так генерал Деволанг, въ запискѣ, поданной главному управленію путей сообщенія въ 1798 году, полагаетъ, что г. Рига ежегодно подвергался бы большому наводненію, еслибы дамбы Вейсмана не были разрушены въ самомъ началѣ. Въ концѣ прошедшаго столѣтія, отчасти для прикрытія Риги и ея форштатовъ отъ наводненій, отчасти для углубленія фарватера, были устроены дамбы: Куенгольмская, въ трехъ верстахъ выше Риги, для прикрытія Московскаго форштата; Ново-Екатерининская, ниже цитадели Рижской крѣпости; Катнесекельская—продолженіе Ново-Екатерининской, для отвода струи на среднюю ложу; Форткометская, для углубленія фарватера въ самомъ устьѣ (1). Последняя принадлежитъ къ важнѣйшимъ гидротехническимъ сооруженіямъ и имѣетъ длину 750 сажень длины. На оконечности ея находится маякъ и укрѣпленіе Фортъ-Башетское, построенное во время послѣдней войны. Напротивъ него, на правую сторону, на меляхъ, образовавшихся по правой сторонѣ вновь воздвигнутой дамбы, о чемъ будетъ говорено ниже, въ то же время было устроено Магнусъ-Гольмское укрѣпленіе. Въ 1824 году, Кокенгузенскіе пороги, на котушаль судоходство до того времени встрѣчало наибольшія препятствія, были несколько углублены и фарватеръ выпрямленъ плотинами: въ крутыхъ изгибахъ были устроены заплывы; во всѣ эти сооруженія, стоившія большимъ трудомъ и издержкамъ, не принесли желанной пользы. Близъ порога для судоходства были устроены искусственные каналы изъ камня и уравнили глубину фарватера выемками со дна рѣки плоты и омыли дно фарватера отъ наносимыхъ наносовъ. Наконецъ, въ 1850 году, было предпринято къ устройству каменнаго моста черезъ Фортъ-Кометскую выемку, съ цѣлью углубить или дать новую выпрямленную часть фарватера (2), заключившуюся на мѣстѣ, черезъ которое рѣка, до воздвигнутаго моста, протекала изъ рѣки въ Двину и обратно. Эти работы стоили огромнаго труда, до 10 тысячъ рублей и до 200 сажень длины. Слѣдовало изъ себя выемку и выемку на мѣстѣ съ каменнымъ заплывомъ рѣки, до самаго моста, чтобы вода, и особенно бурный потокъ, не выносилъ наносовъ и выемку на мѣстѣ. Уже въ 1855 году, была только одна часть моста, которая въ мѣстѣ, въ изгибѣ рѣки, была построена изъ камня, въ старомъ изгибѣ рѣки, въ то время, когда только одна часть фарватера, выемка, была выемка на мѣстѣ. Дв-

1. Въ 1798 году, генералъ Деволангъ въ запискѣ, поданной главному управленію путей сообщенія, полагаетъ, что г. Рига ежегодно подвергался бы большому наводненію, еслибы дамбы Вейсмана не были разрушены въ самомъ началѣ.

2. Въ 1850 году, было предпринято къ устройству каменнаго моста черезъ Фортъ-Кометскую выемку, съ цѣлью углубить или дать новую выпрямленную часть фарватера.

доходъ 1858 года не только не уменьшилъ этой глубины, какъ это всегда бывало прежде, но даже увеличилъ ее и этимъ доказалъ несомнѣнную пользу новаго сооруженія. Въ 1858 году дамба эта имѣла уже 775 сажень и предполагалось вывести ее еще на 225 сажень.

Западная Двина становится сплавною вскорѣ по выходѣ своемъ изъ озера Охватъ-Жаденья. У села Боево, въ 85 верстахъ выше Велижа, она становится судоходною для ненагруженныхъ, отъ Велижа и даже нѣсколь-ко выше—и для нагруженныхъ судовъ. Въ иные годы сплавляютъ нагруженныя суда и выше устья Торопы, но это бываетъ рѣдко и требуетъ весьма искусныхъ судорабочихъ, потому что быстрота рѣки до Велижа, во время полыхъ водъ, чрезвычайно велика и доходитъ до 10 верстъ въ часъ. Въ половинѣ мая фарватеръ верхней Двины становится уже мелкимъ; поэтому всѣ мѣста, лежащія на этой части рѣки и по верхнимъ ея притокамъ, должны пользоваться для сплава судовъ первымъ временемъ по вскрытіи рѣки.

Важнѣйшія пристани по Двинскому пути суть: въ Смоленской губерніи—г. Бѣлой на р. Обшѣ и г. Порѣчье на р. Касплѣ; оба притока, по цѣнности сплавляемаго товара, принадлежатъ къ важнѣйшимъ изъ впадающихъ въ Двину; въ Псковской губерніи—г. Торопецъ на р. Торопѣ, въ Витебской—Велижъ, Суражъ, Витебскъ, Полоцкъ, Дриса, Креславль и Динабургъ; въ Минской губерніи—г. Улла по теченію Уллы; въ Виленской губерніи—г. Дисна и м. Друя; въ Лифляндской—Роммельская пристань, г. Рига и Динаминде; въ Курляндской—главныя: гг. Фридрихштатъ и Якобштатъ, несравненно менѣе значительныя—м. Дубена, Менкенгофъ и Линденъ. Кроме того отходятъ въ иные годы лодки отъ имѣній Везень, Абельгофъ, Данненфельдъ, Сеценъ, Тауеркальнъ, Вальгофъ, Нейгутъ, Дюнгофъ и большей части прибрежныхъ къ Двинѣ имѣній. Ни на одномъ изъ этихъ мѣстъ не имѣется устроенной пристани и суда причаливаютъ къ берегу повсюду. Расстояніе между главными пристанями на Курляндскомъ берегу слѣдующее: отъ Динабурга до Менкенгофа 52 в., отъ Менкенгофа до Дубена 8 в., отъ Дубена до Якобштата 24 в., отъ Якобштата до Фридрихштата 63 в., отъ Фридрихштата до Линдена 20 в., отъ Линдена до г. Риги 42 в.; всего отъ Динабурга до Риги 209 в. Время, употребляемое судами для прихода въ г. Ригу отъ различныхъ пристаней, весьма неодинаково и зависитъ преимущественно отъ состоянія погоды. Средними цифрами можно положить до г. Риги: отъ г. Бѣлаго на Обшѣ 16 дней, отъ г. Порѣчья на Касплѣ 14 дней, отъ г. Дисны 7 дней, отъ Динабурга 4 дня, отъ Якобштата 2, отъ Фридрихштата 1 день. Въ такое время суда могутъ придти только при половодіи, и то оно увеличивается

лось много противниковъ сооруженіямъ Вейсмана. Такъ генералъ Деволантъ, въ запискѣ, поданной главному управленію путей сообщенія въ 1798 году, полагаетъ, что г. Рига ежегодно подвергался бы большимъ наводненіямъ, еслибы дамбы Вейсмана не были разрушены въ самомъ началѣ. Въ концѣ прошедшаго столѣтія, отчасти для прикрытія Риги и ея форштатовъ отъ наводненій, отчасти для углубленія фарватера, были устроены дамбы: Куенгольмская, въ трехъ верстахъ выше Риги, для прикрытія Московскаго форштата; Ново-Екатерининская, ниже цитадели Рижской крѣпости; Катнесекельская—продолженіе Ново-Екатерининской, для отвода струи на средину ложа; Форткометская, для углубленія фарватера въ самомъ устьѣ (¹). Последняя принадлежитъ къ важнѣйшимъ гидротехническимъ сооруженіямъ и имѣетъ нынѣ 750 сажень длины. На оконечности ея находится маякъ и укрѣпленіе Фортъ-Кометское, построенное во время послѣдней войны. Напротивъ него, на правомъ берегу, на меляхъ, образовавшихся по правой сторонѣ вновь возводимой дамбы, о чемъ будетъ говорено ниже, въ тоже время было устроено Магнусъ-Гольмское укрѣпленіе. Въ 1824 году, Кокенгузенскіе пороги, на которыхъ судоходство до того времени встрѣчало наибольшія препятствія, были нѣсколько углублены и фарватеръ выпрямленъ плотинами; въ крутыхъ поворотахъ были устроены заплывы; но всѣ эти сооруженія, стоившія большихъ трудовъ и издержекъ, не принесли желаемой пользы. Болѣе полезны для судоходства были: рваніе порохомъ выдавшихся изъ воды камней и уравниеніе глубины фарватера выломкою со дна рѣки плиты и очисткою фарватера отъ наносныхъ камней. Наконецъ, въ 1850 году, было приступлено къ устройству каменной насыпи противъ Фортъ-Кометской дамбы, съ цѣлью углубить или дать новое направленіе двумъ проходкамъ (²), находившимся на мели, передъ устьемъ рѣки, по коимъ корабли проходили изъ рейда въ Двину и обратно. Эти проходы имѣли прежде отъ 7 до 10 футовъ глубины и до 300 сажень ширины; направленіе ихъ было извилистое и измѣнялось не только съ каждымъ вскрытіемъ рѣки, но даже послѣ каждаго вѣтра, и требовало постоянного очищенія землечерпательными машинами. Уже въ 1855 году, когда только часть дамбы была выведена въ море, въ упомянутой мели сдѣлался новый прорывъ въ сѣверномъ направленіи. Въ теченіи слѣдующихъ годовъ, онъ былъ углубленъ землечерпательными машинами до 14 футовъ. Ле-

(¹) Эта дамба получила названіе отъ бывшаго на ея оконечности форта «Комета», который, вмѣстѣ съ частію дамбы, впоследствии былъ разрушенъ морскими волнами.

(²) Эти проходы носятъ названіе *зегаговъ*.

доходъ 1858 года не только не уменьшилъ этой глубины, какъ это всегда бывало прежде, но даже увеличилъ ее и этимъ доказалъ несомнѣнную пользу новаго сооружеія. Въ 1858 году дамба эта имѣла уже 775 сажень и предполагалось вывести ее еще на 225 сажень.

Западная Двина становится сплавною вскорѣ по выходѣ своемъ изъ озера Охватъ-Жаденья. У села Боево, въ 85 верстахъ выше Велижа, она становится судоходною для ненагруженныхъ, отъ Велижа и даже нѣсколь-ко выше—и для нагруженныхъ судовъ. Въ иные годы сплавляютъ нагруженныя суда и выше устья Торопы, но это бываетъ рѣдко и требуетъ весьма искусныхъ судорабочихъ, потому что быстрота рѣки до Велижа, во время полыхъ водъ, чрезвычайно велика и доходитъ до 10 верстъ въ часъ. Въ половинѣ мая фарватеръ верхней Двины становится уже мелкимъ; поэтому всѣ мѣста, лежащія на этой части рѣки и по верхнимъ ея притокамъ, должны пользоваться для сплава судовъ первымъ временемъ по вскрытіи рѣки.

Важнѣйшія пристани по Двинскому пути суть: въ Смоленской губерніи—г. Бѣлой на р. Обшѣ и г. Порѣчье на р. Касплѣ; оба притока, по цѣнности сплавляемаго товара, принадлежатъ къ важнѣйшимъ изъ впадающихъ въ Двину; въ Псковской губерніи—г. Торопецъ на р. Торопѣ, въ Витебской—Велижъ, Суражъ, Витебскъ, Полоцкъ, Дриса, Креславль и Динабургъ; въ Минской губерніи—г. Улла по теченію Уллы; въ Виленской губерніи—г. Дисна и м. Друя; въ Лифляндской—Роммельская пристань, г. Рига и Динаминде; въ Курляндской—главныя: гг. Фридрихштатъ и Якобштатъ, несравненно менѣе значительныя—м. Дубена, Менкенгофъ и Линденъ. Кромѣ того отходятъ въ иные годы лодки отъ имѣній Везень, Абельгофъ, Данненфельдъ, Сеценъ, Тауеркальнъ, Вальгофъ, Нейгутъ, Дюнггофъ и большей части прибрежныхъ къ Двинѣ имѣній. Ни на одномъ изъ этихъ мѣстъ не имѣется устроенной пристани и суда причаливаютъ къ берегу повсюду. Разстояніе между главными пристанями на Курляндскомъ берегу слѣдующее: отъ Динабурга до Менкенгофа 52 в., отъ Менкенгофа до Дубена 8 в., отъ Дубена до Якобштата 24 в., отъ Якобштата до Фридрихштата 63 в., отъ Фридрихштата до Линдена 20 в., отъ Линдена до г. Риги 42 в.; всего отъ Динабурга до Риги 209 в. Время, употребляемое судами для прихода въ г. Ригу отъ различныхъ пристаней, весьма неодинаково и зависитъ преимущественно отъ состоянія погоды. Средними цифрами можно положить до г. Риги: отъ г. Бѣлаго на Обшѣ 16 дней, отъ г. Порѣчья на Касплѣ 14 дней, отъ г. Дисны 7 дней, отъ Динабурга 4 дня, отъ Якобштата 2, отъ Фридрихштата 1 день. Въ такое время суда могутъ придти только при половодіи, и то оно увеличивается

въ бурную погоду и при противномъ вѣтрѣ и сокращается при тихой погодѣ. Вверхъ по рѣкѣ, чтобы пройти отъ Риги до Динабурга, лодкамъ нужно до трехъ недель; причемъ самое трудное пространство составляетъ часть Двины отъ Фридрихштата до Якобштата. На пристани Менкенгофъ идущія съ тяжелымъ грузомъ суда выгружаютъ часть товаровъ на лодки и спускаются, съ уменьшеннымъ грузомъ, черезъ пороги. На этой пристани также перегружаются товары, отправляемые изъ г. Риги вверхъ по рѣкѣ на лодкахъ, и перекладываются на большія лодки, называемыя *трубесиками*.

Сплавъ произведенийъ внизъ по рѣкѣ производится: весною, во время полноводія, на *стругахъ*, осенью и лѣтомъ—на *шкутахъ* и *лодкахъ*; *лѣсъ* мачтовый, дровяной и строевой сплавляется на плоткахъ. Восходящее судоходство производится только на лодкахъ посредствомъ тяги, весель и парусовъ; причемъ малыя лодки могутъ доходить до Велижа, а большія только до Дисны и Полоцка. Струги имѣютъ 16—18 сажень длины, 6—8 саж. ширины и поднимаютъ до 11 т. пуд. груза; шкуты имѣютъ 9 саж. длины и 3¹/₂ саж. ширины и поднимаютъ до 3,000 пудовъ. Первые съ грузомъ имѣютъ осадки въ водѣ отъ 18—20 вершковъ, вторые—12 вершковъ. Струги и шкуты строятся изъ еловаго лѣса, по большей части на пристаняхъ: Портьчской, Бильской, Велижской и Торопецкой. Заказываются они обыкновенно за годъ и строятся за мѣсяць до вскрытія рѣки. Постройка струга обходится отъ 500 до 800 рублей, считая въ томъ числѣ и матеріалъ; постройка шкуты—отъ 150 до 250 рублей. Для управленія стругомъ нужно отъ 25—40, а для шкуты отъ 12—20 рабочихъ. На стругахъ, кромѣ *лоцмана*, большею частію находится помощникъ лоцмана, такъ называемый *дѣтина*, и три *коренныхъ* рабочихъ. Лоцманамъ платится, смотря по разстоянію, на которое они сопровождаютъ суда, съ верховьевъ Двины до Риги отъ 70 до 100 и даже 120 рублей, отъ Якобштата до острова Страшнаго отъ 12 до 20 рублей, отъ Страшнаго до Румеля 3 руб. Въ г. Якобштатѣ имѣется особый цехъ лоцмановъ, въ который принимаются только люди благонадежнаго и безукоризненнаго поведенія. Для предупрежденія несчастныхъ случаевъ, бывавшихъ часто въ слѣдствіе неискusstва лоцмановъ, въ которые нанимались иногда люди, совершенно незнакомые съ этимъ дѣломъ, принято за правило, чтобы идущія съ верховьевъ Двины суда, въ случаѣ надобности, нанимали лоцмановъ только въ Якобштатѣ, изъ такихъ людей, которые имѣютъ на это законное свидѣтельство. Рабочіе нанимаются на все разстояніе съ верховьевъ Двины до Риги, и получаютъ отъ 9 до 12 рублей, или нанимаются по недѣлю и сутокъ и, въ такомъ случаѣ, получаютъ по 40 коп. сер. въ

сутки. Коренные нанимаются на целый год и получают жалованья отъ 35 до 50 рублей. За перевозъ тяжестей отъ Динабурга до Риги платится обыкновенно отъ 10 до 15 коп. сер. съ пуда. Отъ Фридрихштата до Риги платится 40 коп. сер. съ берковца; и обратно отъ Риги до Фридрихштата по 50 коп. сер. съ берковца. Лодки имѣютъ отъ 4—6 саж. длины и отъ 1—1½ саж. ширины; малыя лодки поднимаютъ грузъ отъ 150 до 200 пудовъ; большія до 1,000 пудовъ, съ осадкою въ водѣ отъ 8 до 10 вершковъ. Онѣ строятся изъ сосноваго лѣса жителями всего Двинскаго побережья и обходятся отъ 30 до 150 рублей. Струги и шкуты, по разгрузкѣ въ Ригѣ, разбираются и продаются на дрова цѣною отъ 60 до 120 руб. за каждое судно, а лодки съ товарами, закупленными въ Ригѣ, возвращаются вверхъ по рѣкѣ тягою, на веслахъ и парусахъ. По свидѣтельству опытныхъ судопромышленниковъ, суда, употребляемая на Двинѣ, по цѣнности, вмѣстимости и устройству, вполне соответствуютъ своему назначенію; по легкости своей, они, не смотря на большіе размѣры, болѣе другихъ могутъ противустоять разрушительному дѣйствию водъ на порогахъ; по своей конструкціи, съ плоскимъ дномъ и отвѣсными бортами, они, при огромномъ грузѣ, имѣютъ весьма малую осадку. При нагрузкѣ судовъ обыкновенно наблюдается, чтобы наибольшая тяжесть находилась на срединѣ судна, для того, чтобы при поворотахъ удобнѣе было имѣ управлять.

Подробное описаніе груза, сплаваемого по Двинѣ, будетъ сдѣлано въ статьѣ о торговлѣ; здѣсь же укажемъ только общую цѣнность товаровъ и число различныхъ судовъ и плотовъ, сплавленныхъ въ послѣднія 10 лѣтъ. Внизъ по рѣкѣ прошло мимо Курляндскихъ береговъ слѣдующее число судовъ съ цѣнностію груза (*):

Годы.	число струговъ.	число шку- товъ.	число лодокъ.	число пло- товъ.	общая цѣнность груза.
въ 1848 г.	521.	104.	2,771.	1,116.	7.312,972.
— 1849—	471.	46.	2,358.	750.	7.588,983.
— 1850—	538.	44.	2,720.	1,037.	8.231,489.
— 1851—	419.	57.	3,470.	1,605.	8.072,616.
— 1852—	694.	27.	2,249.	2,340.	6.031,319.
— 1853—	561.	63.	3,623.	3,486.	5.980,772.
— 1854—	500.	85.	3,418.	1,937.	5.199,628.
— 1855—	287.	42.	2,553.	818.	3.191,370.

(*) Свѣдѣнія получены отъ I отдѣленія XII округа вутей сообщенія.

въ 1856 г.	725.	59.	4,594.	1,415.	7.157,873.
— 1857—	449.	40.	4,843.	2,347.	6.344,043.
Всего . . .	5,165.	567.	32,599.	16,851.	65.110,765.
Среднія . . .	516.	56.	3,260.	1,685.	6.511,076.

Изъ сего числа было отправлено съ Курляндскихъ пристаней ⁽¹⁾:

	Барокъ.	Шкутовъ.	Лодокъ.	Щеговъ.
въ 1848 г.	—	—	—	—
— 1849 —	—	—	145.	41.
— 1850 —	—	—	220.	46.
— 1851 —	—	—	59.	7.
— 1852 —	—	—	196.	13.
— 1853 —	—	—	110.	48.
— 1854 —	—	—	144.	69.
— 1855 —	2.	—	131.	64.
— 1856 —	4.	1.	160.	63.
— 1857 —	—	—	312.	68.
Всего	6.	1.	1,477.	419.

Сверхъ сего изъ числа судовъ, пришедшихъ съ верховья Двины, оставались при Курляндскихъ пристаняхъ и принимали грузъ ⁽²⁾:

	Барокъ.	Шкутовъ.	Лодокъ.
въ 1848 году	3.	—	16.
— 1850 —	3.	—	15.
— 1851 —	2.	—	18.
— 1852 —	—	—	34.
— 1853 —	7.	1.	—
— 1854 —	3.	—	—
— 1855 —	4.	—	58.
— 1856 —	2.	—	64.
— 1857 —	1.	—	65.
Всего.	25.	1.	270.

За это же время цѣнность груза товаровъ, отправленныхъ съ Курляндскихъ береговъ, составляла:

въ 1848 году	43,158 р. ⁽³⁾ .
— 1849 —	35,255 —

⁽¹⁾ Свѣдѣнія получены отъ I отдѣленія XII округа путей сообщенія.

⁽²⁾ Изъ I отдѣленія XII округа путей сообщенія.

⁽³⁾ Оттуда же. Свѣдѣнія, полученные изъ другихъ мѣстъ, заставляютъ полагать, что чи-

въ 1850 году	53,360 р.
— 1851 —	31,060 —
— 1852 —	32,561 —
— 1853 —	26,022 —
— 1854 —	36,008 —
— 1855 —	19,624 —
— 1856 —	46,015 —
— 1857 —	74,215 —
	<hr/>
	397,278 —

Вверхъ по Двинѣ отправлено изъ г. Риги къ пристанямъ, лежащимъ на верховьяхъ рѣки и къ Курляндскимъ берегамъ (*):

	Лодокъ.	Цѣна груза.
въ 1849 году.	1,852.	547,785 р.
— 1850 —	1,555.	413,539 —
— 1851 —	2,097.	619,272 —
— 1852 —	3,295.	502,405 —
— 1853 —	3,329.	465,630 —
— 1854 —	1,407.	200,830 —
— 1855 —	1,194.	406,655 —
— 1856 —	3,796.	712,054 —
— 1857 —	3,443.	800,145 —
— 1858 —	4,526.	780,824 —
	<hr/>	
	26,494.	5.449,139 р.
Среднія въ одинъ годъ	2,649.	544,903 —

Изъ сего видно, что восходящее судоходство въ послѣдніе годы значительно возрасло по цѣнности отправленныхъ товаровъ. Изъ сего числа, по показаніямъ вѣдомства путей сообщенія, отправлено къ Курляндскимъ пристанямъ товаровъ на сумму:

въ 1849 г.	16,943 р.
— 1850 —	3,158 —
— 1851 —	3,690 —

ска эти значительно ниже истины. Такъ губ. статист. комитетъ показываетъ цѣнность товаровъ, отправленныхъ съ Курляндскихъ пристаней въ 1856 г., въ 125,000 руб. сер. Баускій гауптманскій судъ показываетъ, что изъ одного Дюнгафа отправляется ежегодно гипсу на 15,000 руб. сер. Фридрихштатскій городской магистратъ показываетъ, что изъ одного г. Фридрихштата было отправлено съ 1849 по 1858 г. среднимъ числомъ ежегодно до 114 лодокъ и груза на 100,000 руб. сер.

(*) Изъ I отдѣленія XII округа путей сообщенія.

въ 1852 г.	03,246 р.
— 1853 —	— 12,443 —
— 1854 —	— 30,241 —
— 1855 —	— 5,988 —
— 1856 —	— 6,284 —
— 1857 —	— 6,425 —
— 1858 —	— 2,404 —
— 1859 —	— 80,522 —

По всемъ свидѣннмъ, полученнымъ нами изъ прочихъ источниковъ, эти дворяне не только даже и приблизительно верности, отчасти того, что на Роммельской пристани, гдѣ должны быть записываемы именомъ судна подробности свидѣннй, откуда и куда отправляется, какъ грузъ и цѣнность оныхъ, свидѣннй эти ведутся не съ надлежащею точностию, отчасти и отъ того, что судоходы дѣлають совершенно произвольныя показаннй.

Въ заключеннѣ, относительно судоходства по Двинѣ, слѣдуетъ сказать, что на Курляндскихъ берегахъ занимаются имъ крестьяне на собственныхъ лодкахъ, при чемъ за провозъ груза получаютъ известную плату, о которой уже было говорено. Этотъ промыселъ доставляетъ имъ значительныя выгоды. Пароходство по Двинѣ производится только отъ Риги до устья и принадлежитъ исключительно Лифляндской губернии, почему и описаннй его не можетъ войти въ нашу статью.

Курляндская Аа судходна только отъ г. Митавы; выше же служить для сплава дѣса, пригоняемаго изъ притоковъ ея: Мемеля, Мусъ, Суссей, Вессигъ, Экау и Миссе. — Относительно удобствъ судоходства по р. Аа остается желать весьма многого. Составленные по сему предмету проекты не были приведены въ исполненнй. Еще герцогъ Яковъ, обращавшнй особое вниманнй на распространеннй торговли, предполагалъ соединить р. Аа съ моремъ, прорытнмъ у м. Шлюка канала, и тѣмъ доставить Курляндн самостоятельную и независимую отъ г. Риги морскую торговлю; но предположеннй это осталось безъ исполненнй (1). Въ 1826 году герцогъ Александръ Виртембергскнй поручилъ полковнику Рихтеру составить проектъ и смѣту на устройство рѣчной гавани при г. Баускѣ и для углубленнй фарватера р. Аа отъ Бауска до Митавы (2), съ цѣлью сдѣлать эту часть рѣки судходною. Смѣта была сдѣлана на 1 мил. руб.; но, къ сожалѣнню, вовсе не было приступлено къ работамъ, не смотря на то, что осуще-

(1) Kruse, Kurland unter den Herzogen, стр. 173.

(2) Wittenheim. Ueber Land- und Wasserverbindungen des russischen Reichs, стр. 223.

ствление этого проекта имѣло бы благотворное вліяніе не только на Курляндскую торговлю, но и на Ковенскую губернію. Въ настоящее время судоходство по р. Аа, отъ Митавы до устья, производится въ теченіи лѣта, т. е. отъ вскрытія до замерзанія, но весьма стѣснено малою глубиною воды при Калнцеема, гдѣ, въ сухое лѣто, иногда бываетъ не болѣе 5 футовъ, почему суда, при малой водѣ, принуждены дѣлать курсъ между Ригю и Митавою съ неполнымъ грузомъ. Углубленіе этого мѣста не можетъ стоить большихъ издержекъ, и тѣмъ болѣе необходимо, что, на всемъ остальномъ теченіи, р. Аа имѣетъ болѣе чѣмъ достаточную глубину для ходящихъ по ней одно-мачтовыхъ судовъ, называемыхъ *бординами*. Они строятся въ Митавѣ, Ригѣ и Дондангенѣ изъ дубоваго или сосноваго лѣса и обходятся, въ первомъ случаѣ, отъ 1500 до 2000 руб. Изъ сосноваго лѣса они $\frac{1}{3}$ дешевле. Они могутъ принять до 4000 пудовъ съ осадкою въ водѣ отъ 6 до 7 футовъ. Съ попутнымъ вѣтромъ совершаютъ они курсъ изъ Митавы въ Ригу въ двое сутокъ; при противномъ—это время увеличивается. За грузъ платится отъ $1\frac{1}{2}$ до 2 руб. за ластъ. Кромѣ бординговъ, по р. Аа ходятъ еще небольшіе пароходы, которые, въ лѣтнее время, содержатъ ежедневное сообщеніе г. Риги и Митавы съ морскими купаньями въ Дуббельнѣ и другихъ мѣстахъ. Отъ Дуббельна до Митавы и обратно ходитъ только одинъ такой пароходъ (*), употребляя на курсъ четыре часа времени; между Ригю и Дуббельномъ число ихъ бываетъ различно; въ последнее время ходило три. Наконецъ ежегодно приходятъ изъ Риги въ Митаву по Двинѣ и Аа по нѣскольку барокъ съ хлѣбомъ, назначеннымъ для провіантскаго вѣдомства. На р. Аа имѣется только одна пристань—г. Митава, гдѣ суда нагружаются и выгружаются у находящагося при городѣ плывучаго моста. Пристань эта не имѣетъ самостоятельной морской торговли, но суда отправляются отъ ней только до г. Риги, гдѣ отдають грузъ кораблямъ и, принявъ изъ Риги товары, возвращаются обратно. Путь ихъ, совершаемый при этомъ, есть слѣдующій: отъ г. Митавы внизъ по р. Аа, изъ коей выходятъ черезъ морское устье въ море; потомъ входятъ въ устье р. Двины при Динаминде. Пароходы, содержащіе сообщеніе между Дуббельномъ и Ригю, не выходятъ изъ Аа черезъ морское устье, но совершаютъ свое плаваніе по правому рукаву р. Аа, заливающемуся прямо въ Двину при Боддеръ-Аа.

(*) Онъ принадлежитъ рижскому купцу Верману и началъ ходить съ 1857 г. Въ настоящее время въ Митавѣ составилась акціонерная компанія, съ цѣлію устроить пароходъ для курсовъ между Митавою и Дуббельномъ.

Въ послѣдніе годы отправлено изъ г. Митавы въ г. Ригу слѣдующее число судовъ ⁽¹⁾:

	Число судовъ.	Цѣнность груза.
Въ 1854 году.	104.	243,556 р.
— 1855 —	217.	916,816 —
— 1856 —	326.	703,643 —
— 1857 —	559.	1.202,217 —
	<u>1,206.</u>	<u>3.066,232 —</u>
Среднія за годъ.	301.	767,058 —

Въ тоже время пришло изъ Риги въ Митаву ⁽²⁾:

Въ 1854 году.	203.	1.844,438 р.
— 1855 —	249.	3.083,194 —
— 1856 —	353.	817,776 —
— 1857 —	295.	1.161,513 —
	<u>1,100.</u>	<u>6.906,921 —</u>
Среднія за годъ.	275.	1.726,730 —

Здѣсь слѣдуетъ однакожь замѣтить, что военное время значительно измѣнило обыкновенное судоходство по р. Аа, какъ относительно предметовъ груза, такъ и его цѣнности, почему среднія цифры, здѣсь выведенныя, должны измѣниться, если взять ихъ за большее число лѣтъ, о чемъ мы, къ сожалѣнію, не могли получить свѣдѣній.

Сверхъ того, сплавлено лѣсу по р. Аа и ея притокамъ: Мусъ, Мемель и Весситъ изъ казенныхъ и частныхъ лѣсныхъ дачъ ⁽³⁾:

	Куб. саж.
Въ 1852 году	13,687.
— 1853 —	15,206.
— 1854 —	14,811.
— 1855 —	9,514.
— 1856 —	10,812,
— 1857 —	13,603.
Среднее	<u>12,939.</u>

Изъ этого количества, на основаніи герцогскаго указа отъ 8 января 1783 года, по которому предоставлено г. Митавѣ право получать ежегодно известное количество дровъ за опредѣленную цѣну изъ казенныхъ лѣсныхъ дачъ, было назначено для этой цѣли ⁽⁴⁾:

⁽¹⁾ Изъ Митавской таможенной заставы.

⁽²⁾ Изъ Митавской таможенной заставы.

⁽³⁾ Изъ палаты государственныхъ имуществъ.

⁽⁴⁾ Изъ палаты государственныхъ имуществъ.

	Кубич. саж.
Въ 1852 году	6,946.
— 1853 —	7,152.
— 1854 —	6,466.
— 1855 —	6,604.
— 1856 —	6,024.
— 1857 —	7,540.
Среднее	<u>6,789.</u>

Большая часть сплавляемаго лѣса идетъ на потребности г.г. Митавы и Бауска; дубовый же лѣсъ отправляется въ Ригу и идетъ за границу. Лѣсъ по р. Аа и ея притокамъ сплавляется только весною отдѣльными бревнами и полѣвнями. Наибольшее количество сплавляемаго по р. Аа лѣса приходитъ изъ р. Вессита, которая дѣлается сплавною вскорѣ по выходѣ изъ Весситскаго озера. Изъ Вессита лѣсъ идетъ въ Мемель и оттуда въ Аа. Среднюю цѣнность ежегодно сплавляемаго по этому пути лѣса можно положить въ 50,000 руб. сер. Протяженіе этого сплавнаго пути до г. Митавы составляетъ около 100 верстъ, но онъ имѣетъ то неудобство, что заключаетъ весьма много стремнинъ и подводныхъ камней, и притомъ сплавъ затрудненъ извилистымъ теченіемъ р. Вессита. Для устранения сего послѣдняго неудобства, въ 1859 году были предприняты работы, съ цѣлю—выпрямить самыя извилистыя мѣста прорытіемъ проконовъ между крутыми изгибами. Всего было сдѣлано 17 прорѣзовъ на разстояніи 1480 сажень, въ имѣніи Сальвенъ и лѣсничествѣ Саукенъ. Меньшее количество лѣса сплавляется по р. Мусъ изъ Ковенской губерніи. А въ иные годы сплавъ производится также по р. Суссей изъ Элмернской и Саукенской лѣсныхъ дачъ и частныхъ имѣній Сальвенъ, Суссей и Гербергенъ. Послѣднія двѣ рѣки представляютъ, относительно сплава, тѣ же затрудненія, какъ и Мемель и Весситъ. Другой сплавной путь составляетъ притокъ р. Аа—Экау съ р. Миссе. По первой сплавъ начинается около Тауернална, по второй—въ имѣніи Миссгофъ. Ежегодно среднимъ числомъ сплавляется по этому пути лѣса на 7,000 рублей серебромъ.

Р. *Виндава* судоходна только въ самомъ устьѣ, которое служитъ гаванью для г. Виндавы, хотя и имѣетъ, на послѣднихъ 20 верстахъ своего теченія, слишкомъ 30 футовъ глубины. Выше же судоходство невозможно по значительнымъ порогамъ, особенно около Гольдингена, гдѣ рѣка образуетъ водопадъ въ 6 футовъ вышины. Кромѣ того, на рѣкѣ находится множество мелей, бродовъ и подводныхъ камней, которые затрудняютъ даже сплавъ лѣса, производящійся только весною. Начатыя въ 1825 году работы по очищенію русла рѣки и соединенію каналомъ р. Виндавы съ Ду-

были были прорваны выстроены въ Наревъ Маленькъ и потому не возобновлялись, не смотря на то, что большая часть работъ была уже окончена: каналы были уже проведены по означеннымъ расстояніямъ: каналъ Виллы и Дуботы были въ значительнѣйшей степени окончены отъ впадинъ: на пологихъ берегахъ сдѣланы проходы, какъ у Галыничевъ: некоторые резервуары и плотины были устроены, какъ у Рынчовъ и Бубае въ Ковенской губерніи: для другихъ были приготовлены гранитъ, кирпичъ и прочій необходимый матеріалъ. Въ тоже время были составлены проекты къ соединенію р. Вицны съ Лобовскою гаванью, посредствомъ канала и рѣкъ: Ковки, Варганъ и Алкиа. Осуществленіе этихъ двухъ проектовъ имѣло бы безспорное вліяніе не только на Курляндскую губернію, но и на всю Литву, соединивъ ее съ морскими гаванями, лежащими въ пределахъ Пруссіи, и освободивъ отъ торговой зависимости Пруссію. О Вицнской гавани уже было говорено при описаніи береговъ Балтійскаго моря; здѣсь можно только замѣтить, что она есть одна изъ самыхъ выгодныхъ во всей Пруссіи и можетъ вмѣщать самое большое число кораблей. И если торговля г. Вицны не получала до сихъ поръ большого развитія, то причиною тому была малонаселенность близлежащихъ мѣстъ и недостатокъ водныхъ сообщеній съ соседними губерніями. Въ послѣдніе годы произошло въ устьи рѣки Вицны слѣдующее число кораблей (¹):

	Число кораблей.	Число летовъ.
Въ 1848 году	83.	5,889.
— 1849 —	91.	6,183.
— 1850 —	85.	4,787.
— 1851 —	87.	4,268.
— 1852 —	96.	4,318.
— 1853 —	126.	6,978.
— 1854 —	41.	1,820.
— 1855 —	8.	276.
— 1856 —	102.	5,557.
— 1857 —	110.	6,005.
Въ тоже время отшло кораблей (²):		
Въ 1848 году	91.	6,589.
— 1849 —	93.	6,155.
— 1850 —	84.	4,428.
— 1851 —	90.	4,441.

(¹) Отъ начальника Лобовскаго таможеннаго округа.

(²) Отъ начальника Лобовскаго таможеннаго округа.

въ 1852 г.	98.	4,296.
— 1853 —	126.	7,087.
— 1854 —	41.	1,854.
— 1855 —	1.	64.
— 1856 —	108.	5,048.
— 1857 —	110.	5,972.

Грузы и остальные условия торговли г. Виндавы будутъ разсмотрѣны впоследствии, въ статьѣ о торговлѣ. Р. Виндава дѣлается сплавною отмѣст. Векшне, въ Ковенской губерніи, отстоящаго отъ устья на 170 верстѣ. Изъ этой губерніи сплавляется ежегодно лѣснаго товара на 20 — 25,000 руб. сер. Изъ притоковъ Виндавы производится сплавъ лѣса только по р. Абау, отъ м. Цабельна, ежегодно на 15—20,000 руб. сер. Протяженіе этого сплавнаго пути, до устья Виндавы, составляетъ 100 верстѣ. Лѣсъ, сплавляемый къ г. Виндавѣ, равно какъ и провозимый сухопутно изъ ближайшихъ окрестностей, продается за границу, и въ послѣднее время было вывезено его (¹):

Въ 1848 году на	58,486 руб.	41 коп.
— 1849 — —	41,579	— 96 —
— 1850 — —	48,417	— 24 —
— 1851 — —	21,400	— 48 —
— 1852 — —	34,403	— 57 —
— 1853 — —	47,900	— 36 —
— 1854 — —	9,114	— 63 —
— 1855 — —	»	» —
— 1856 — —	36,389	— 92 —
— 1857 — —	50,355	— 78 —

Сплавной путь по Либавскому озеру и р. Бартау начинается отъ Нидербартаускаго лѣсничества и имѣетъ протяженія 45 верстѣ. Не смотря на то, что этотъ путь не представляетъ для сплава значительныхъ препятствій, однакожъ количество идущаго по немъ лѣса весьма незначительно, и составляетъ ежегодно около 110 плотовъ, цѣною на 3,000 руб. сер. (²), идущихъ только на потребности г. Либавы. Отправляемый же изъ него за границу лѣсъ почти исключительно привозится сухопутнымъ путемъ. Кромѣ сплава лѣса, по Либавскому озеру въ теченіи цѣлаго лѣта ходятъ небольшія лодки. Такъ какъ озеро весьма мелководно, то лодки эти имѣютъ не болѣе 18 футовъ длины, 7 футовъ ширины и отъ 2 до 3 футовъ

(¹) Отъ начальника Либавскаго таможеннаго округа.

(²) Показаніе Либавскаго полиціймейстера.

глубины. Такихъ лодокъ приходитъ въ Либаву ежегодно до 450 (*), и онѣ привозятъ отчасти сельскія произведенія крестьянъ, а главное — булыж- ный камень, добываемый со дна самого озера и употребляемый на по- стройку домовъ, мощеніе улицъ, также на ремонтъ Либавскаго шоссе, построеннаго тоже изъ этого камня.

Къ самымъ рѣкамъ можетъ быть еще причислена р. *Прбс* или *Амьра*, отъ истока оной изъ Усматскаго озера, но слять по ней производится въ небольшомъ количествѣ и не ежегодно.

Показаніе Либавскаго полиціймейстера.

17	879	821	87
— 08	—	876	11
— 29	—	713	24
— 84	—	003	12
• 77	—	804	22

К Л И М А Т Ъ.

Не смотря на сѣверное положеніе края (1), доступнаго вѣснѣмъ вѣтрамъ и изобилующаго болотами и трясинами, климатъ Курляндіи вообще здоровый и умеренный. Сырость, вслѣдствіе приморскаго положенія, туманы весною и осенью и въ особенности непостоянство — составляютъ отличительный его характеръ. Значительныя измѣненія въ температурѣ воздуха и въ направленіи вѣтровъ случаются иногда по нѣскольку разъ въ день. На западную часть, окруженную съ трехъ сторонъ моремъ, преимущественно дѣйствуетъ вліяніе морское; восточная болѣе открыта холоднымъ, восточнымъ вѣтрамъ; зима здѣсь стоитъ долѣе и средняя температура значительно ниже, чѣмъ въ западныхъ уѣздахъ. Митавская равнина наиболее защищена отъ дѣйствія неблагопріятныхъ вѣтровъ, отчего въ ней преимущественно заключается полоса воздѣлыванія пшеницы. Относительная высота мѣста надъ уровнемъ моря имѣетъ также замѣтное вліяніе на климатъ: на возвышенностяхъ Фрауенбургской, Тальсенской, Амботенской и въ верхней Курляндіи полевая работа, разцвѣтаніе растеній, созрѣваніе плодовъ бывають всегда нѣсколькими днями позже, нежели на Митавской равнинѣ.

Постоянныя наблюденія надъ температурою воздуха были дѣлаемы только: въ Митавѣ съ 1824 года, въ Гольдингенѣ — съ 1829 и въ Либавѣ — въ послѣднихъ годахъ. Въ Митавѣ производились они съ 1825 по 1850 годъ г. Паукеромъ, который напечаталъ результаты ихъ въ *Arbeiten der Kurländischen Gesellschaft für Litteratur und Kunst*, въ книжкахъ 6, 8 и 9-й (2). Наблюденія дѣлались имъ т. и. раза въ день: въ 1824 году

(1) Между 57° 45' 36" и 55° 41' сѣв. широты.

(2) Они напечатаны также въ метеорологическомъ обзорѣмъ Россіи, издаваемомъ академикомъ Купферомъ, 1851 года, стр. 75—91; 1852 года, стр. 41—50.

въ 7 часовъ утра, въ полдень и въ 10 часовъ вечера, а съ 1825 года во все остальное время — въ 8 часовъ утра, въ 3 часа по полудни и въ 10 часовъ вечера. Съ 1851 по 1857 г. наблюдения производились г. Наперскимъ также три раза въ день: въ 6 часовъ утра, въ 2 по полудни и въ 10 вечера, и ежегодно помѣщались въ метеорологическомъ обзорѣ Россіи. Они также напечатаны въ Митавскомъ календарѣ 1853—1859 г. Въ г. Гольдингенѣ наблюдения производились г. Купферомъ въ теченіи 30 лѣтъ, съ 1829 по 1858 годъ, въ 8 часовъ утра, въ полдень и въ 10 час. вечера. Такъ какъ въ журналѣ, веденномъ при этомъ, не были вычислены среднія температуры, то мы опредѣлили оныя на основаніи среднихъ ариметическихъ исчисленій; но, къ сожалѣнію, журналъ былъ веденъ по старому стилю, тогда какъ всѣ вычисления въ г. Митавѣ сдѣланы по новому, поэтому результаты наблюдений въ обоихъ мѣстахъ не могутъ быть сравнены между собою. Относительно г. Либавы имѣются наблюдения только за три года — 1854, 1856 и 1858, произведенныя инспекторомъ тамошняго уѣзднаго училища, г. Лессевсомъ.

Средніе выводы, по наблюдениямъ въ этихъ трехъ мѣстахъ, изложены въ прилагаемыхъ таблицахъ №№ 7, 8 и 9, изъ коихъ видно, что среднія температуры, вычисленныя для г. Митавы изъ тридцати-четыре-лѣтнихъ, для Гольдингена — изъ тридцатилѣтнихъ и для г. Либавы — изъ трехлѣтнихъ наблюдений по термометру Реомюра, суть слѣдующія:

	Въ г. Митавѣ. по новому стилю.	Въ г. Либавѣ.	Въ г. Гольдингенѣ. по старому стилю.
Зимы (*)	— 3, 4.	— 3.	— 2, 9.
Весны	+ 3, 8.	+ 4, 6.	+ 5, 4.
Лѣта	+13, 3.	+13, 4.	+12, 5.
Осени	+ 5, 4.	+ 4, 4.	+ 4.
Цѣлаго года	+ 4, 85.	+ 4, 85.	+ 4, 7.

Изъ этого видно, что г.г. Митава и Либавя, въ коихъ результаты наблюдений вычислены по новому стилю, имѣютъ одинаковую среднюю температуру для цѣлаго года, и почти сходныя среднія температуры для зимы и лѣта, но полученные результаты для весны и осени разнятся на цѣлый градусъ. Средняя температура шести холодныхъ мѣсяцовъ, съ ноябрю по апрѣль:

Митава.	Либавя.	Гольдингенъ.
по новому стилю.		по старому стилю.
— 4.	0,9.	0,5.

(*) Зима—декабрь, январь и февраль; весна—мартъ, апрѣль, май; лѣто—июнь, июль и августъ; осень сентябрь, октябрь, ноябрь.

Средняя температура шести теплых месяцевъ, съ мая по октябрь:
 + 10,7. + 10,6. + 9,8.

Среднія мѣсячныя температуры суть слѣдующія:

	Митава. по новому стилю.	Либав. стилю.	Гольдингенъ. по старому стилю.
Январь	— 4.	— 4,3.	— 3,7.
Февраль	— 3,3.	— 2,8.	— 2,4.
Мартъ	— 1,2.	+ 0,7.	+ 0,2.
Апрѣль	+ 3,7.	+ 4,1.	+ 5,2.
Май	+ 9.	+ 9.	+ 9,8.
Июнь	+ 12,7.	+ 12,2.	+ 12,5.
Июль	+ 14.	+ 15,7.	+ 13,6.
Августъ	+ 13,2.	+ 12,2.	+ 11,5.
Сентябрь	+ 9,7.	+ 9,3.	+ 7,9.
Октябрь	+ 5,4.	+ 5.	+ 4.
Ноябрь	+ 1.	— 1,1.	+ 0,2.
Декабрь	— 1,9.	— 1,8.	— 2,5.

Изъ сего оказывается, что высшая температура во всѣхъ трехъ мѣстахъ бываетъ въ июль, а нисшая—въ январь; притомъ переходъ отъ лѣта къ зимѣ вообще постепеннѣе, чѣмъ переходъ отъ зимы къ лѣту, а поэтому весна—мѣсяцы апрѣль и май, какъ болѣе подвергающіеся переменамъ температуры, менѣе благопріятны для здоровья.

Среднія годовыя температуры Петербурга (1), Риги (2) и Москвы (3) суть слѣдующія:

	Петербургъ.	Рига.	Москва.
Зимы	— 6,47.	— 4,1.	— 7,24.
Весны	+ 1,43.	+ 4,5.	+ 3,72.
Лѣта	+ 12,69.	+ 13,6.	+ 14,61.
Осени	+ 3,47.	+ 5,4.	+ 3,53.
Всего года	+ 2,77.	+ 4,85.	+ 3,65.

Изъ сравненія этихъ выводовъ съ вышеозначенными для г. Митавы видно, что средняя годовая температура въ г. Митавѣ на 2,03° выше, чѣмъ въ Петербургѣ, на 1,15° выше, чѣмъ въ Москвѣ, и равняется температурѣ г. Риги. Въ Петербургѣ всѣ времена года холоднѣе, чѣмъ въ Митавѣ; наибольшая разница зимою 3,37°. Въ Ригѣ зима на 1° холоднѣе,

(1) Съ 1806—1846. Воен. стат. Лвѣл. губерніи, стр. 249.

(2) Тамъ же, стр. 248.

(3) 1843. 6-я кн. трудовъ Курл. литер. общества, стр. 119.

тѣмъ въ Митавѣ, но весна почти на 1° теплѣе; лѣто и осень имѣютъ одинаковыя температуры. Въ Москвѣ лѣто на 1,31° теплѣе, чѣмъ въ Митавѣ, но всѣ остальные времена года значительно холоднѣе, въ особенности же зима, гдѣ разность доходитъ до 4,14°.

Изотерма (линія равной температуры года) г. Митавы проходитъ южнѣе Могилева, на Новозыбковѣ, Путивль, Бѣлгородѣ, къ сѣверу отъ Харькова, Царицынѣ и упирается въ сѣверо-восточную оконечность Каспійскаго моря, къ востоку отъ устья Урала (1).

Средняя годовая температура бываетъ весьма различна въ различные годы. Изъ таблицъ №№ 7 и 8 видно, что наивысшая была въ г. Митавѣ въ 1824 году + 6,5°, въ г. Гольдингенѣ въ 1834 году + 6,3°, наименшія годовыя температуры въ г. Митавѣ были въ 1845 году + 3,4°, въ г. Гольдингенѣ въ 1829 г. + 3,7°. Следовательно разниця крайнихъ среднихъ годовыхъ температуръ въ г. Митавѣ составляетъ 3,1°, въ г. Гольдингенѣ 2,6°. Среднія температуры различныхъ мѣсяцевъ подвержены еще большимъ измѣненіямъ. Въ теченіи 34 лѣтъ для Митавы и 30 лѣтъ для Гольдингена наивысшія и наименшія температуры каждаго мѣсяца были:

	Январь.	Февраль.	Мартъ.	Апрѣль.	Май.	Іюнь.	Іюль.	Августъ.	Сентябрь.	Октябрь.	Ноябрь.	Декабрь.
Среднія мѣсячныя температуры.												
Митава (по новому ст.)	+1,2	+0,5	+3,2	+6,8	+12,5	+15	+16,7	+17	+12,5	+7,5	+3,3	+2
Гольдингенъ (по ст. ст.)	+1,1	+0,8	+3,8	+7,2	+13	+16,2	+16,5	+16,1	+9,4	+5,9	+3,4	+1,5
Наименшія.												
Митава (по нов. стилю)	-11,1	-9,3	-6,4	+0,2	+5,8	+10,4	+11,6	+10,7	+8,4	+3	-2,7	-7,5
Гольдингенъ (по ст. ст.)	-10,5	-9,5	-3,9	+1,8	+7,6	+10,3	+11,1	+9,4	+6,2	+1,1	-3,4	-8,5
Разность:												
Митава	-12,3	-9,8	-9,6	-6,6	-6,7	-4,6	-5,1	-6,3	-4,1	-4,5	-6	-9,5
Гольдингенъ	-11,6	-10,3	-7,7	-5,4	-5,4	-5,9	-5,4	-6,7	-3,2	-4,8	-6,8	-10

Наибольшимъ измѣненіямъ подвергаются среднія температуры въ зимнихъ мѣсяцахъ, въ январѣ, февралѣ и декабрѣ; наименьшимъ—въ сентябрѣ, октябрѣ, іюнѣ и іюлѣ.

Въ послѣднихъ графахъ таблицъ № 10 и № 11 помѣщены дни, съ наивысшими и наименшими температурами въ г. Митавѣ и Гольдингенѣ.

Наивысшая температура въ Митавѣ, въ теченіи 29 лѣтъ, была +27° (9 іюля и 5 августа 1839 года). Наименшая —27° (8 февраля 1823 года). Наивысшая въ Гольдингенѣ была +31° (17 іюля 1830 года) (2), наименшая —25° (28 и 29 января 1841 года) (3).

(1) Изъ промышленной карты Европейской Россіи.

(2) Или по новому стилю 29-го іюля.

(3) По новому стилю 9 и 10 февраля.

Таблица № 12 показывает за 30 лѣтъ число жаркихъ дней, въ коихъ температура была $+20^{\circ}$ и выше, и число холодныхъ дней, въ коихъ температура была -10° и ниже, въ г. Гольдингенѣ. Среднее число такихъ жаркихъ дней въ году бываетъ 17; среднее число холодныхъ дней—20; наибольшее число жаркихъ дней (46) было въ 1834 г., который и имѣлъ наивысшую среднюю температуру $+6,3^{\circ}$ (¹). При распредѣленіи 20 холодныхъ дней по мѣсяцамъ, приходится: на январь—7, февраль—5, мартъ—1, ноябрь—2 и декабрь—5. Изъ 17 жаркихъ дней приходится: на май—3, июнь—4, июль—7, августъ—3. Жаркія лѣта часто сопровождались лѣсными пожарами, въ особенности въ 1834 г. въ Гольдингенскомъ уѣздѣ и въ 1858 г. — въ Добленскомъ.

Произрастаніе и созрѣваніе растений обусловливаются преимущественно продолжительностію періода теплыхъ дней. Въ первыхъ трехъ графахъ таблицъ № 10 и № 11 показаны, для каждого года, первые и послѣдніе дни въ году, съ полуденною теплотою въ $+13^{\circ}$, въ г.г. Митавѣ и Гольдингенѣ, и число дней между первымъ и послѣднимъ днями съ такою же температурою. Въ г.г. Митавѣ и Гольдингенѣ (²) средніе первые дни съ полуденною теплотою въ $+13^{\circ}$ выпадаютъ на 24 и 15 апрѣля; средніе послѣдніе—на 5 октября и 19 сентября; средняя продолжительность періода теплыхъ дней 164 и 159. Въ теченіи 29 лѣтъ въ г. Митавѣ первый день въ году съ полуденною температурою въ $+13^{\circ}$ выпадалъ: 24 раза въ апрѣль и 5 въ май; послѣдній день въ году — 9 разъ въ сентябрь и 20 въ октябрь. Изъ 30 лѣтъ въ г. Гольдингенѣ первый день приходился 28 разъ въ апрѣль, 1 въ май и 1 въ мартъ; послѣдній приходился: 3 раза въ октябрь и 27 разъ въ сентябрь. Теплые дни, съ полуденною теплотою въ $+13^{\circ}$, въ Гольдингенѣ начинаются 3 днями позже и оканчиваются 4 днями раньше, чѣмъ въ Митавѣ.

Поздніе весенніе морозы неоднократно были причиною совершенныхъ неурожаевъ. Поэтому, въ отношеніи къ успѣшному произрастанію хлѣбовъ и травъ, а въ особенности нѣжныхъ садовыхъ растений, имѣетъ также особенную важность тотъ періодъ времени, когда не бываетъ ночныхъ морозовъ. Въ Митавѣ средній промежутокъ этого времени, изъ наблюденій за 29 лѣтъ, составляетъ 116 дней (см. табл. № 10 — 4, 5 и 6 графы), съ

(¹) Наибольшее число холодныхъ дней (40) было въ 1829 и 1855 годахъ, которые и имѣли наивнѣйшія среднія температуры.

(²) Здѣсь не слѣдуетъ упускать изъ виду, что для г. Гольдингена дни показаны по старому стилю; если же ихъ взять по новому, то первый средній день, съ полуденною теплотою въ $+13^{\circ}$, выпадаетъ въ семь городѣ 27-го апрѣля; послѣдній таковой день — 1-го октября.

западномъ вѣтрѣ). Разность этихъ крайнихъ предѣловъ весьма значительна и составляетъ 2,5 дюйма.

Средняя годовая упругость находящихся въ воздухѣ паровъ, по наблюдениямъ за семь лѣтъ, выраженная въ линияхъ, составляетъ 2,47 (см. табл. № 14), отъ которой весьма мало уклоняются среднія годовыя упругости воздуха въ каждомъ году; наивысшая годовая упругость была въ 1854 г. (2,57), наинисшая — въ 1856 г. (2,37); наибольшее напряжение паровъ бываетъ въ июль (ср. 4,24), наименьшее — въ февраль (1,18). Переходъ отъ перваго къ послѣднему и обратно почти равномеренъ во всѣхъ мѣсяцахъ и согласуется съ приращеніемъ и пониженіемъ температуры.

Средняя относительная сырость воздуха, выведенная изъ наблюдений за 6 лѣтъ, составляетъ 0,82 (см. табл. № 15), извлеченная изъ метеорологическаго обозрѣнія Россіи.

Вѣтры въ Курляндіи отличаются своимъ непостоянствомъ и измѣнчивостью, почему нѣтъ возможности выразить средними цифрами время, направление и продолжительность оныхъ, и по необходимости приходится ограничиться одними общими указаніями. Чаше другихъ вѣтровъ замѣчаются: восточные, сѣверо-восточные и сѣверные; первые преимущественно дуютъ лѣтомъ, и когда бываютъ продолжительны, то причиняютъ засуху; послѣдніе — весною; южные и западные бываютъ чаще зимою и осенью, и нерѣдко превращаются въ бури. Сѣверные, сѣверо-восточные и восточные вѣтры быстро понижаютъ температуру, которую затѣмъ столь же быстро возвышаютъ западные и юго-западные вѣтры. Западные всегда сопровождаются сырою погодою, дождемъ или снѣгомъ, а восточные ясною погодою. Иногда случается, что продолжительная засуха внезапно смѣняется столь же продолжительнымъ ненастьемъ и наоборотъ. Совершенное спокойствіе атмосферы бываетъ весьма рѣдко, во время холодныхъ зимнихъ ночей, въ январѣ и февралѣ, и въ жаркіе дни лѣта.

Приморское пространство подвержено дѣйствию морскихъ вѣтровъ и бурь, неблагоприятное вліяніе коихъ на растительность замѣтно по всему морскому побережью, а въ особенности въ Видавскомъ уѣздѣ. Сыпучій песокъ легко переносится вѣтрами, заноса окрестности и обращая плодородныя поля въ безплодныя пустыни. Изъ подобныхъ явленій болѣе замѣчательно занесеніе песками окрестностей Нидербартау, Ротгофа, Вензау, Сакенгаузена и, въ новѣйшее время, Ангернскаго озера (*) (о коихъ уже было упомянуто въ геологическомъ обозрѣніи). Изъ всеподданнѣйшихъ от-

(*) Нидербартау лежитъ въ Гробницкомъ уѣздѣ, Ротгофъ и Вензау — въ Видавскомъ, Сакенгаузенъ — въ Газепотскомъ, Ангернское озеро — въ Тальсенскомъ.

четов Курляндскаго гражданскаго губернатора, съ 1842 по 1857 годъ, видно, что въ теченіи этого времени было 7 опустошительныхъ бурь, изъ коихъ приходится на уезды: 2—на Гробинскій, 2—на Тукунскій, 1—на Доблскій, 2—на Илукстскій. Въ осеннее время господствуютъ морскія бури, причиняющія частыя кораблекрушенія при курляндскихъ берегахъ. Изъ тѣхъ же отчетовъ видно, что съ 1841 по 1857 годъ было 80 кораблекрушеній, изъ коихъ 74 случались при западныхъ и сѣверныхъ берегахъ, въ особенности въ Виндавскомъ уездѣ, и 6—при восточныхъ берегахъ. Наибольшее число кораблекрушеній было въ 1842 и 1849 годахъ: въ каждый изъ этихъ годовъ погибло 9 судовъ, но большей части при берегахъ Виндавскаго уезда.

Въ низменныхъ и болотистыхъ мѣстахъ, въ Виндавскомъ уездѣ и въ прибрежной къ морю полосѣ, испаренія болотъ и водъ, наполненныя атмосферическою влагою, производятъ частыя туманы, обыкновенно иредъ восхожденіемъ и при заходѣ солнца; иногда туманы сопровождаются мелкимъ дождемъ и нередко разстилаются на значительное пространство, но весьма рѣдко лежатъ они въ теченіи цѣлыхъ сутокъ. Зимніе туманы не оказываютъ значительнаго вліянія на здоровье жителей. Частыя туманы бывають въ августѣ и сентябрѣ, рѣже въ мѣѣ и юль. По наблюденіямъ, произведеннымъ въ г. Голдвингѣ въ теченіи 30 лѣтъ, приходится на годъ среднимъ числомъ 30 туманныхъ дней, изъ коихъ среднимъ числомъ бываетъ: по 2—въ январѣ, февралѣ, мартѣ и апрѣлѣ, по 1—въ мѣѣ и юль, по 5—въ августѣ и сентябрѣ, по 3—въ юль, октябрѣ и ноябрѣ, а наконецъ 2—въ декабрѣ. Осенніе туманы бывають иногда столь густы, что на ближайшихъ расстояніяхъ невозможно различать предметовъ.

При изложеніи статьи о дождяхъ, мы руководствовались воззрѣніемъ на этотъ предметъ г. академика Веселовскаго, начавшаго свою статью (*): «Нѣсколько замѣчаній о дождяхъ въ Россіи» слѣдующими словами: «количество дождя, выпадающее въ теченіи года и отдельныхъ мѣсяцевъ, отношеніе количества дождевой воды къ числу дождливыхъ дней, величина промежутковъ между дождливыми днями, и наконецъ отношеніе дождей къ испаренію, имѣють прямое вліяніе не только на урожаи, растительность и сельское хозяйство, но и необходимо нужно знать, при соображеніи плана и расположенія дренажа и разныхъ гидротехническихъ сооруженій.» — По наблюденіямъ, слѣданнымъ въ Митавѣ въ теченіи 7 лѣтъ, среднее ко-

* Ово запечатано въ Журналѣ Министерства Государственныхъ Имуществъ, кнѣга V 1856 годѣ.

личество выпадающей въ году дождевой воды и снѣга, выраженное въ дюймахъ, составляетъ 21,452 или на одну десятину 612 кубич. сажень ⁽¹⁾; оно распределяется по мѣсячно слѣдующимъ образомъ (см. таблицу № 16, извлеченную изъ Митавскаго календаря 1853—1859 г.):

Декабрь.	Январь.	Февраль.	Мартъ.	Апрѣль.	Май.	Юнь.	Юль.	Августъ.	Сентябрь.	Октябрь.	Ноябрь.	Весь годъ.
1,218.	1,027.	0,707.	0,862.	1,161.	2,249.	2,761.	3,143.	2,260.	2,887.	1,432.	1,735.	21,452.

По 27-лѣтнимъ наблюдениямъ г. Паукера, въ г. Митавѣ среднее число снѣжныхъ и дождливыхъ дней въ году бываетъ 145 ⁽²⁾, а по мѣсяцамъ (см. таблицу № 17):

12.	12.	10.	11.	11.	12.	12.	14.	14.	12.	13.	12.	145.
-----	-----	-----	-----	-----	-----	-----	-----	-----	-----	-----	-----	------

Если количество выпавшей дождевой воды раздѣлить на число дождливыхъ и снѣжныхъ дней, то въ одинъ дождливый день выпадаетъ воды въ линіяхъ:

1,01.	0,85.	0,71.	0,78.	1,05.	1,87.	2,30.	2,25.	1,61.	2,40.	1,10.	1,45.	1,47.
-------	-------	-------	-------	-------	-------	-------	-------	-------	-------	-------	-------	-------

Изъ этихъ выводовъ видно, что число дождливыхъ дней распределено почти равномерно по всемъ мѣсяцамъ; но количество воды, выпадающее въ одинъ день въ юнь, юль и сентябрь, въ три раза превышаетъ количество воды, выпадающее въ одинъ день въ январь, февраль и мартъ, и въ $2\frac{1}{2}$ раза—количество воды, выпадающее въ тоже время въ апрѣль, октябрь, и ноябрь. Если же сдѣлать сравненіе по временамъ года, то получимъ слѣдующіе результаты:

	Зима.	Весна.	Лѣто.	Осень.
Количество выпадающей дождевой воды	3,052.	4,272.	8,164.	6,054 дюйм.
Число дождливыхъ и снѣжныхъ дней	34.	34.	40.	37.
Количество воды, выпадающей въ одинъ день	0,89.	1,26.	2,04.	1,64 линіи.

При равномерномъ распределеніи числа дождливыхъ дней по временамъ года, количество дождевой воды, выпадающее лѣтомъ, превышаетъ въ два раза количество воды, выпадающее зимою или весною, или другими словами—лѣтніе дожди въ 2 раза обильнѣе зимнихъ и весеннихъ; фактъ этотъ,

⁽¹⁾ Наибольшее количество выпало въ 1854 г.—26,714, наименьшее въ 1857 г.—16,183.

⁽²⁾ Наибольшее число было въ 1828 г.—177, наименьшее въ 1846 г.—115. Въ Ливонской губерніи считается въ году дождливыхъ дней 142, см. Воен. ст. Ливон. губ. стр. 254.

замѣченный г-мъ академикомъ Веселовскимъ для всей Россіи, подтверждается и для Курляндіи.

При многихъ гидротехническихъ сооруженіяхъ весьма важно знать, какое наибольшее количество дожда выпадаетъ въ одинъ день. Въ г. Митавѣ наибольшее количество дожда въ одинъ день было ⁽¹⁾:

1851	.	.	.	1,112 дюймы	.	.	.	25 Іюля.
1852	.	.	.	1,940 —	.	.	.	24 и 25 Іюня.
1853	.	.	.	1,745 —	.	.	.	16 Іюля.
1854	.	.	.	1,600 —	.	.	.	17 —
1855	.	.	.	0,865 —	.	.	.	16 Іюня.
1856	.	.	.	1,584 —	.	.	.	21 Іюля.
1857	.	.	.	1,103 —	.	.	.	28 Мая.

Кромѣ дождей, туманы и пасмурная погода также поддерживаютъ влажность въ почвѣ. По 27-ми лѣтнимъ наблюденіямъ въ г. Митавѣ, среднимъ числомъ приходится въ годъ 121 пасмурныхъ и туманныхъ дней, изъ коихъ наименьшее число бываетъ лѣтомъ (15) и весною (24), а наибольшее число — осенью (34) и зимою (48).

Не все количество дождевой воды остается въ почвѣ; значительная часть оной уносится испареніемъ. Относительно силы сего послѣдняго, не сдѣлано въ Курляндіи никакихъ наблюденій. На Скандинавскомъ полуостровѣ, подходящемъ, по климату своему, къ Балтійскому краю; съ открытой поверхности воды уносится въ теченіи года 11,80 ⁽²⁾ русск. дюймовъ; но испареніе влажности изъ почвы несравненно менѣе, и по опытамъ, сдѣланнымъ г. Гаспареномъ въ Женевѣ, испареніе земли составляетъ 0,3 ⁽³⁾ испаренія воды. Если эти цифры принять для Курляндіи, то испареніе земли въ теченіи года будетъ 3,94 дюйма, а какъ въ продолженіи года выпадаетъ 21,452 дюйма воды, то въ почву дѣйствительно проникаетъ только 17,512 дюйма или на десятину 491 куб. саж. воды.

При сыромъ климатѣ и изобиліи водъ Курляндіи, распределеніе дождей тѣмъ выгоднѣе, чѣмъ чаще они бываютъ передъ посѣвами и рѣже во время плодоношенія растеній. Если весенніе мѣсяцы сухи, то хлѣбныя растенія не кустятся и растутъ одинокими стеблями. Дожливое же лѣто вредитъ полному созрѣванію растеній, въ особенности въ низменныхъ мѣстахъ, какова Митавская равнина.

Западные вѣтры всегда нагоняютъ дождевыя тучи, а южные часто

⁽¹⁾ Свѣдѣнія эти сообщены намъ г. Наперскимъ, производившимъ метеорологическія наблюденія въ г. Митавѣ.

⁽²⁾ Изъ статьи академика Веселовскаго: «Нѣсколько замѣчаній о дождяхъ въ Россіи».

⁽³⁾ Оттуда же.

сопровожаются ливнями и грозами. Последнія бывают круглымъ счетомъ до 8 разъ въ годъ, наиболѣе — въ июнь, маѣ, июлѣ и августѣ; но случается, что онѣ бываютъ въ апрѣлѣ, сентябрѣ и даже въ мартѣ (см. табл. № 18). Изъ 250 грозъ, бывшихъ въ теченіи 30 лѣтъ въ Гольдингенѣ, было: 2—въ мартѣ, 19—въ апрѣлѣ, 57—въ маѣ, 48—въ июнѣ, 75—въ июлѣ, 42—въ августѣ и 7—въ сентябрѣ. Какъ и вездѣ, гроза въ Курляндіи имѣетъ благотворное вліяніе на животныхъ, на очищеніе воздуха и оживленіе растительности. Но съ другой стороны она причиняетъ частые пожары, коихъ число въ Курляндіи весьма значительно. Изъ бывшихъ въ теченіи 17 лѣтъ, съ 1841 по 1857 годъ, 1539 пожаровъ, 136 было отъ молніи (¹), слѣдовательно на 11 пожаровъ приходится 1 отъ молніи. Въ теченіи этого же времени было убито ударомъ молніи 13 человекъ (²).

Продолжительные осенніе дожди иногда причиняютъ разлитія рѣкъ, въ особенности притоковъ Либавскаго озера и текущихъ на Митавской равнинѣ. Самые замѣчательные разливы, отъ обилія дождей, были: въ августѣ 1838 (³), въ июлѣ и августѣ 1844, въ октябрѣ 1850 и ноябрѣ 1856 (⁴). Повсемѣстный разливъ рѣкъ Курляндской губерніи, въ 1844 году, причинилъ вреда казеннымъ и частнымъ имѣніямъ и крестьянскимъ обществамъ на 1.372,013 рублей серебромъ (⁵).

Въ 1850 г. р. Аа и ея притоки, въ срединѣ октябрю, выступили изъ береговъ и покрыли водою прилежащую мѣстность; въ такомъ положеніи они оставались въ теченіи двухъ недѣль. Еще болѣе замѣчательны наводненія р.р. Бартау, Вартаге, Тоссель, Аланда и Либавскаго озера въ ноябрѣ 1856 года. Вода на Либавскомъ озерѣ поднялась на 6 футовъ выше нормальнаго своего стоянія и покрыла всѣ острова, причемъ Либавская гавань и мостъ черезъ оную потерпѣли значительныя поврежденія. Въ одномъ казенномъ имѣніи Нидербартау убытокъ, понесенный отъ наводненія, былъ оцененъ въ 5,909 руб. 96 коп. серебромъ (⁶).

По сырому климату Курляндской губерніи, происходящему отъ обилія водъ и болотъ, бездожде или засуха, которыя притомъ рѣдко бываютъ продолжительны, не причиняютъ посявамъ такого вреда, какъ въ восточныхъ и южныхъ губерніяхъ Россіи. Годы, подобные 1858-му, — въ которомъ число дождливыхъ дней въ теченіи 5 мѣсяцевъ отъ мая по сентябрь было всего 36 (⁷),

(¹) Изъ губернаторскихъ отчетовъ 1841 — 1857.

(²) Оттуда же (2—въ Илукстскомъ, 2—Баускомъ, 4—Тукумскомъ и 5—Добленскомъ).

(³) Въ теченіи июля и августа было 44 дождливыхъ дня (изъ журнала Купера).

(⁴) Весеннія разлитія рѣкъ вошли въ главу «о рѣкахъ».

(⁵) Изъ всеподаннѣйшаго отчета Курляндскаго гражданскаго губернатора 1844 года.

(⁶) Изъ дѣлъ губернаторской канцеляріи.

(⁷) Изъ журнала, веденнаго г. Куперомъ.

тогда какъ среднимъ числомъ бываетъ ихъ въ теченіи этого времени 64,— повторяются весьма рѣдко, но и то урожай этого года весьма мало отличался отъ урожаевъ предшествовавшихъ лѣтъ. Изъ журналовъ Курляндской губернской комисіи народнаго продовольствія видно, что въ Курляндской губерніи было собрано четвертей:

	Озимого.	Ярового.	Картофелю.	Всего.
въ 1856 году:	763,500.	875,350.	480,450.	2.119,300.
— 1857 —	745,650.	884,200.	595,850.	2.225,700.
— 1858 —	797,800.	692,700.	659,600.	2.150,100.

Слѣдовательно общій урожай 1858 года, въ которомъ бездождіе продолжалось въ теченіи всего времени цвѣтенія и созрѣванія плодовъ, даже превышало урожай 1856 года, и только немногимъ уступало урожаю 1857 года. На необыкновенные неурожаи въ 1845 и 1846 годахъ имѣли вліяніе, кромѣ засухи, еще и многія другія неблагоприятныя обстоятельства. Больше вліянія имѣютъ засухи на произрастаніе травъ и количество собираемаго сѣна. Вообще замѣчено, что весеннія засухи неблагоприятно дѣйствуютъ на урожай озимыхъ, а осеннія—на урожай яровыхъ хлѣбовъ.

Въ западной части губерніи градъ бываетъ весьма рѣдко, и притомъ мелкій, — не крупнѣе гороху. Въ восточной части онъ бываетъ чаще, но и тамъ не выпадаетъ на значительныхъ пространствахъ; въ особенности часто подверженъ градобитіямъ Фридрихштатскій уѣздъ. Изъ 60 градобитій, бывшихъ въ губерніи въ теченіи 16 лѣтъ, съ 1842 по 1857 годъ, 30 было въ семь послѣднемъ уѣздѣ⁽¹⁾, гдѣ они повторяются почти ежегодно, тогда какъ въ то же время въ Гробинскомъ уѣздѣ не было ни одного градобитія, а въ Виндавскомъ было только одно въ теченіи цѣлаго столѣтія. Причины часто повторяющихся градобитій въ Фридрихштатскомъ уѣздѣ, сравнительно съ прочими уѣздами губерніи, еще не изслѣдованы; но, во всякомъ случаѣ, это есть явленіе весьма замѣчательное. Вообще въ Курляндской губерніи градъ бываетъ рѣже, сравнительно съ внутренними губерніями Россіи. Въ 1844 году, отличавшемся по всему государству необыкновенными градобитіями, убытокъ отъ коихъ оцѣненъ на 1.952,000 руб. серебромъ⁽²⁾, въ Курляндіи не было ни одного градобитія. Въ теченіи послѣднихъ четырехъ лѣтъ съ 1855 — 1858 г., градобитія повторялись только въ Фридрихштатскомъ, Баускомъ, Митавскомъ и Илукстскомъ уѣздахъ, гдѣ, по журналамъ губернской комисіи народнаго продо-

⁽¹⁾ Изъ отчетовъ Курляндскаго гражданскаго губернатора. Изъ бывшихъ, въ теченіи 16 лѣтъ, 60 градобитій пришлось: на Фридрихштатскій уѣздъ—30, Добленскій—9, Баускій—7, Илукстскій—5, Гольдингенскій—4, Газенпотскій—2, Тукумскій—2 и Виндавскій—1.

⁽²⁾ Военная статистика Лифляндской губерніи, стр. 253.

вольствія, въ теченіи этого времени болѣе или менѣе повреждено градомъ 3,771 десятина; изъ этого числа приходится: на Фридрихштатскій уѣздъ 2,586, на Баускій 369, на Иллунтскій 616 и на Митавскій 200 десят.

Первый снѣгъ выпадаетъ въ срединѣ или концѣ октября, но санная дорога устанавливается гораздо позже, въ ноябрѣ, въ декабрѣ или въ началѣ января и продолжается до первыхъ чиселъ марта; причемъ, въ теченіи зимы, она нѣсколько разъ прекращается и вновь возобновляется. Количество выпадающаго въ году снѣга весьма различно.

Въ 1851 г. выпало снѣгу	3,026 дюймовъ.
— 1852 — — —	5,484 —
— 1853 — — —	2,813 —
— 1854 — — —	5,973 —
— 1855 — — —	4,092 —
— 1856 — — —	6,759 —
— 1857 — — —	2,976 —

Въ 1849 году въ г. Митавѣ было 46 (¹) снѣжныхъ дней, и санная дорога была въ теченіи 50 дней; первый разъ она установилась въ срединѣ ноября и, прекращаясь нѣсколько разъ, совсѣмъ сошла только въ концѣ марта. Въ 1850 году было 73 снѣжныхъ дней, и санная дорога стояла въ теченіи 105 дней, начавшись въ концѣ ноября и прекратившись въ послѣднихъ числахъ февраля (²). Въ западной Курляндіи снѣжныхъ дней бываетъ менѣе (³), но выпаденіе снѣга часто сопровождается метелями. Нерѣдко бываютъ зимы, въ теченіи коихъ санной дороги, можно сказать, совсѣмъ не бываетъ или она является только мѣстами, не обнимая всей губерніи. Подобные, безснѣжные годы всегда оказываютъ невыгодное вліяніе на послѣдующіе урожан, равно какъ и тѣ, въ коихъ осенніе снѣга выпадутъ прежде, чѣмъ земля успѣетъ подмерзнуть. Вообще замѣчено, что къ западу отъ рѣки Виндавы санная дорога устанавливается позже и менѣе постоянна, нежели къ востоку отъ оной. Въ верхней Курляндіи и въ лѣсахъ Виндавскаго уѣзда санная дорога стоитъ долѣе, чѣмъ въ остальныхъ частяхъ губерніи.

Замерзаніе и вскрытіе рѣкъ, кромѣ показаній термометра, служатъ весьма важными данными для опредѣленія температуры страны. Но постоянныя и правильныя наблюденія, въ этомъ отношеніи, сдѣланы только надъ Двиною, которая, большею частію, становится въ ноябрѣ и декабрѣ,

(¹) Снѣжными днями называются тѣ, во время которыхъ падалъ снѣгъ.

(²) Изъ наблюденій Паукера.

(³) Въ Гольдингенѣ круглымъ счетомъ приходится въ годъ только 30 снѣжныхъ дней (изъ журнала Купфера).

з вскрывается въ мартѣ и апрѣлѣ. По наблюденью за 15 лѣтъ ⁽¹⁾, средній день замерзанія Двины есть 27 ноября, а по наблюденью за 209 лѣтъ, средній день вскрытія есть 26 марта ⁽²⁾. Слѣдовательно Двина бываетъ покрыта льдомъ въ теченіи 119 дней, или около $\frac{1}{3}$ года. Нева бываетъ покрыта льдомъ въ теченіи 147 дней, значить почти цѣлымъ мѣсяцемъ болѣе Двины. Рѣка Эмбахъ, въ Любляндіи, по 10 лѣтнимъ наблюденью профессора Медлера, бываетъ покрыта льдомъ 129 дней ⁽³⁾. Въ теченіи 209 лѣтъ, самое раннее замерзаніе Двины было 16 октября 1831 года; самое поздневъ—въ 1616 году, когда Двина вовсе не замерзала и покрывалась льдомъ только въ слѣдующемъ году 25 февраля ⁽⁴⁾. Самое раннее вскрытіе было 2 февраля, самое поздневъ—2 мая ⁽⁵⁾. Въ теченіе 121 года Двина вскрывалась: 4 раза въ февралѣ, 72 въ мартѣ и 45 разъ въ апрѣлѣ ⁽⁶⁾.

Относительно замерзанія и вскрытія другихъ рѣкъ Курляндской губерніи, не имѣется обнародованныхъ наблюдень: только замѣчено, что Курляндская Аа становится всегда раньше Двины, и 7 или 10 днями раньше оной вскрывается. Рѣка Вишвава становится въ одно время съ рѣкою Аа, но иногда значительно раньше оной вскрывается: причина тому заключена въ ея поротахъ и болѣе быстромъ теченіи. Изъ замѣтокъ, сдѣланныхъ г. Кунесеромъ въ его журналѣ метеорологическихъ наблюдень, видно, что въ теченіи 21 года р. Вишвава вскрывалась: 5 разъ въ январѣ, 2 разъ въ февралѣ, 10 разъ въ мартѣ и 4 раза въ апрѣлѣ.

Прочія рѣки Курляндской губерніи становятся по большей части въ ноябѣ и вскрываются въ мартѣ или въ первыхъ числахъ апрѣля. Балтійское море замерзаетъ въ зимы судовыхъ зимъ только при берегахъ, даже не отъ береговъ никогда не покрывается льдомъ. Изъ 20-лѣтнихъ наблюдень, относительно замерзанія Либавской гавани, видно, что въ теченіи 20 лѣтъ, съ 1838 по 1858 годъ, она въ декабрѣ ни разу не замерзала, въ январѣ покрывалась льдомъ 5, а въ февралѣ 4 раза ⁽⁷⁾. Значить въ теченіи 20 зимъ она была открыта для судоходства 11 разъ, а въ остальные зимы замерзала только на короткое время.

¹ Военныя статистики Любляндской губерніи, стр. 111.

² Бернсауэръ, Entwurf einer geographischen, historischen und statistischen Beschreibung Liv-, Esth- und Kurland, стр. 13. Въ Военной статистикѣ Любляндіи на основаніи 122-лѣтнихъ наблюдень принимается также 26 марта за средній день вскрытія Двины.

³ Метеорологическое обозрѣніе Россіи, издаваемое Курнесеромъ 1851 года, стр. 74.

⁴ Бернсауэръ, стр. 13.

⁵ Бернсауэръ, стр. 13.

⁶ Военныя статистики Любляндской губерніи, стр. 119.

⁷ Либавская газета № 118 1858 года. Прибавленіе. Въ этой статьѣ перечислены числа зимнихъ мѣсяцевъ за 20 лѣтъ въ которыхъ приходили корабли въ Либавскую гавань.

Изъ прочихъ стихійныхъ явленій могутъ быть еще упомянуты сѣверныя сіянія, которыя повторяются въ году нѣсколько разъ; но, повидимому, они никакого вліянія на климатъ и страну не имѣютъ, по крайней мѣрѣ это до сихъ поръ еще не изслѣдовано.

За начало время года календарь принимаетъ равенство дня и ночи, а также наибольшую и наименьшую продолжительность ихъ, зависящую отъ стоянія солнца. Такъ по календарю начала время года опредѣляются: весны—9 марта, лѣта—10 іюня, осени—11 сентября, зимы—11 декабря. Такое распределение время года несогласно съ климатомъ и ходомъ растительности. Кажется правильнѣе принять за начала время года: весны вскрытіе рѣкъ, лѣта—прекращеніе ночныхъ морозовъ, осени—возобновленіе ночныхъ морозовъ, зимы—замерзаніе рѣкъ. Среднія числа для этихъ періодовъ, изложенныя выше, суть—26 марта, 23 мая, 16 сентября и 27 ноября (1). Но какъ эти среднія числа, выведенныя изъ наблюденій за большее число лѣтъ, съ каждымъ годомъ значительно измѣняются, то начала время года и продолжительность оныхъ бывають весьма различны. Наибольшую продолжительность имѣють зима и лѣто; наименьшую—осень, а въ особенности весна. Переходъ отъ зимы къ лѣту совершается иногда въ теченіи одного мѣсяца.

Зима обыкновенно начинается въ декабрѣ, хотя первыя снѣга выпадаютъ гораздо раньше. Зимніе мѣсяцы отличаются своимъ непостоянствомъ; переходы отъ оттепелей къ большимъ морозамъ и обратно совершаются весьма быстро; въ теченіи сутокъ разница температуръ бываетъ иногда 20°. Наименѣе холодный мѣсяць есть январь, но и тутъ случается, что средняя температура онаго бываетъ выше 0, какъ въ 1824 и 1859 годахъ. Въ концѣ февраля, часто бывають оттепели, но въ первыхъ числахъ марта вновь наступаютъ морозы. Снѣга повсюду сходятъ въ мартѣ и рѣдко лежатъ до первыхъ чиселъ апрѣля. Въ началѣ марта, а иногда и въ концѣ февраля (2), являються первые предвѣстники весны, жаворонки, а за ними—дикія утки и другія, а также вскрываются рѣки. Средняя температура марта обыкновенно бываетъ ниже 0, хотя и бывали годы, въ которые, въ концѣ марта, полуденная температура была +16° (3). Изъ перелетныхъ птицъ въ первыхъ числахъ апрѣля показываються трясогузки, ласточки, кукушки, а въ послѣднихъ—соловьи. Въ первой половинѣ апрѣля (4) начинается обработка полей и цвѣтуть нѣкоторыя породы деревъ

(1) Здѣсь показаны среднія числа вскрытія и замерзанія Двины.

(2) Въ 1859 году, жаворонки появились 23 февраля.

(3) 1831 года. (Изъ журнала Купера.)

(4) Клевель сѣется обыкновенно въ концѣ марта.

и трава, а именно: осина, ольха, ива, вязь. фиалка душистая (*Viola obovata*, März-eilchen), пастушья сумка (*Thlaspi Bursa pastoris*, Hirtentasche), ветреница прострельная (*Anemone pratensis*, schwarze Küchenschelle), печеночник (*Anemone hepatica*, Leberkraut), болотный пухъ (*Eriphorum polystachion*, Wollgras) (1) и другія. Въ мѣзъ обыкновенно прекращаются ночные морозы, цвѣтутъ: береза (иногда и въ концѣ апрѣля), кленъ, черемуха, дубъ, а въ послѣднихъ числахъ мая или въ первыхъ июня — аб-люши, вишни, сливы и другія фруктова дерева, также колосится рожь. Въ июль (2), июль и августъ не бываетъ ночныхъ морозовъ, почему они составляютъ настоящіе лѣтніе мѣсяцы Курляндской губерніи, время сно-васа, жатвы и созрѣванія плодовъ. Наибольшіе жары обыкновенно бла-зотъ въ концѣ іюля и началѣ августа. Въ сентябрѣ погода большевѣчаетъ бываетъ ясная, но уже показываются ночные морозы, а во второй полови-нѣ начинаются бури (3), которыя свирѣствуютъ въ продолженіи всего октября. Въ послѣднемъ мѣсяцѣ падаютъ листья большей части деревь и улетають послѣднія перелетныя птицы. Ноябрь отличается особенно в-спуривою погодю и густыми туманами. Часто выпадаетъ снѣгъ, снѣжи-вый съ дождемъ, и иногда ставаются рѣки.

Сдѣлавъ подробное описаніе всѣхъ климатическихъ элементовъ, остаеги намъ еще разсмотрѣть влияние климата на здоровье людей и животныхъ. Выше мы уже видѣли, что отличительныя свойства климата Курляндской губерніи заключаются въ сырости воздуха и непостоянствѣ погоды и в-травъ. Но насколько первое дѣйствуетъ благоприятно на состояніе здо-ровья, что уже съ давнихъ временъ дознаво въ Курляндии (4), на степ-ко же послѣднее оказываетъ неблагоприятное вліаніе, развивая простуду ивозможныхъ влнзвъ. Наиболее опасныя, распространены ревма-тизмъ, порачи катаральныя и ревматическая и перемежающаяся лихоради, принимающая иногда энцефалическій характеръ. Изъ отзывовъ Врачебной унрмы видно, что изъ обшлаго числа больныхъ, пользовавшихся пособіемъ Крыма, въ теченіи болѣзненныхъ пяти лѣтъ, почти 1/3 была больна переме-

1. *Isidorus, Geographie des Vorderschlitzen Landwirthschaftlicher Grundstücke* стр. 25, 34 и 35.

2. Въ томожъ 23 лѣтъ 4 раза морозы продолжались до суровыхъ холодовъ всего только 3 разы.

3. Въ 1837 г. сильнѣйшіе бури свирѣствовали 11 и 12 сентября. Вспури въ томожъ продолжался морозъ всего продолжился 1. Въ 1838 году морозъ начался въ началѣ іюля и продолжился до 15 числа іюля.

4. При описаніи Крымскаго леченія въ 1837 г. въ *Die Mitteln der Natur zur Bekämpfung der Fieber* стр. 114 упоминается, что въ Крымѣ, въ теченіи пяти лѣтъ, почти 1/3 была больна переме-

жающимися лихорадками и горячками катарральными и ревматическими ⁽¹⁾. Но весьма рѣдко они оканчивались смертью, хотя и оставляли продолжительное ослабленіе всего организма. Эпидемически свирѣпствуютъ въ Курляндіи: скарлатина, корь, коклюшъ, тифъ, кровавые поносы, гриппъ, оспа и холера; но и они, за исключеніемъ послѣдней, судя по отношенію числа больныхъ эпидемическими болѣзнями къ числу умершихъ, рѣдко имѣютъ особенно злокачественный характеръ. Въ теченіи пяти лѣтъ, съ 1852—1857 годъ, всего было больныхъ эпидемическими болѣзнями, кромѣ холеры, 62,526 ⁽²⁾, изъ коихъ умерло 1,430, слѣдовательно 2,2%. Наибольше изъ этихъ болѣзней распространены: скарлатина, корь, коклюшъ, а въ 1857 году — эпидемическій катарръ или гриппъ. Холера, при всеобщемъ распространеніи въ Россіи, каждый разъ посѣщала и Курляндскую губернію. Въ послѣдній разъ явилась она въ 1853 году и съ тѣхъ поръ не прекращалась, свирѣпствуя преимущественно, въ 1853 году, въ Илукстскомъ, Баускомъ, Гробинскомъ и Добленскомъ уѣздахъ, а въ особенности въ городахъ Митавѣ и Гольдингенѣ. Число жертвъ отъ этой эпидеміи весьма значительно: всего заболѣло въ губерніи съ 1853 по 1857 годъ 6,322, изъ коихъ умерло 2,628 ⁽³⁾, значитъ около 41%. Замѣчательно, что холера, свирѣпствуя повсемѣстно, ни разу не являлась въ г. Виндавѣ, а въ Либавѣ всегда дѣйствовала съ меньшимъ ожесточеніемъ, чѣмъ въ прочихъ мѣстахъ губерніи. Дѣйствіе ея въ Фридрихштатскомъ уѣздѣ было также весьма слабое, въ то время, какъ въ смежныхъ уѣздахъ: Баускомъ и Илукстскомъ она свирѣпствовала съ необыкновенною силою.

Изъ отчетовъ врачебной управы видно, что среднимъ числомъ ежегодно пользуются медицинскими пособіями 72,800 человекъ, что относится

⁽¹⁾ Въ 1853—1857 гг., по отчетамъ врачебной управы, было больныхъ, пользовавшихся пособіями врачей:

	Общее число больныхъ.	Ревматическія и катарральныя горячки.	Переменяющіяся лихорадки.
1853.	74,932.	10,927.	6,321.
1854.	69,068.	10,764.	8,274.
1855.	79,712.	11,245.	20,189.
1856.	56,969.	7,485.	18,549.
1857.	83,700.	8,274.	6,891.
	364,381.	48,695.	60,224.
		108,919.	

Ревматическія и катарральныя горячки въ 1857 г. и переменяющіяся лихорадки въ 1855 и 1856 годахъ были эпидемическія.

⁽²⁾ Изъ отчетовъ Курляндской врачебной управы. Наибольшее число было больныхъ эпидемическими переменяющимися лихорадками, а именно — 37,703.

⁽³⁾ Изъ отчетовъ Курляндской врачебной управы.

къ общему числу жителей какъ 1 : 8 ⁽¹⁾. Это отношеніе весьма невыгодное; но если взять во вниманіе, что господствующія болѣзни скоро проходятъ, часто безъ всякаго медицинскаго пособія, не обращаются въ хроническія и рѣдко причиняютъ смерть, то климатъ губерніи вообще долженъ считаться здоровымъ. Это подтверждается еще и тѣмъ, что изъ общаго числа больныхъ, пользующихся медицинскими пособіями, умираетъ только $\frac{1}{27}$ часть ⁽²⁾, и что число лицъ, достигающихъ до глубокой старости, весьма значительно. Изъ свѣдѣній губернскаго статистическаго комитета видно, что въ теченіи 1854, 1856 и 1857 годовъ умерло:

Въ возрастѣ отъ 60 до 70 лѣтъ	3,749.
» » » 70 » 80 »	2,717.
» » » 80 » 90 »	1,435.
» » » 90 » 100 и выше	82.

Всего отъ 60 до 100 лѣтъ 7,983.

Эти цифры относятся къ общему числу умершихъ ⁽³⁾ въ теченіи этого времени, какъ 1 къ 11 : 16 : 30 : 523. Общее же число умершихъ выше 60 лѣтъ относится къ общему числу умершихъ какъ 1 : 5. Но какъ наибольшая смертность случается въ дѣтскомъ возрастѣ, то, для полученія правильнаго вывода относительно продолжительности жизни людей, слѣдуетъ вышеозначенныя цифры сравнивать не съ общимъ числомъ умершихъ, но съ числомъ умершихъ въ возмужаломъ возрастѣ, т. е. тѣхъ, которые уже достигли 20-ти лѣтъ ⁽⁴⁾. И тогда мы получимъ отношенія: 1 къ 5 : 7 : 13 : 242, а къ общему числу умершихъ свыше 60-лѣтняго возраста — какъ 1 къ 2,5, т. е. изъ общаго числа лицъ, достигающихъ 20-лѣтняго возраста, доживаетъ до 60 лѣтъ $\frac{2}{5}$, до 70 — $\frac{1}{4}$, до 80 — $\frac{1}{12}$, до 90 лѣтъ — $\frac{1}{241}$ часть. Недостатокъ матеріаловъ не позволяетъ намъ сдѣлать сравненія съ подобными цифрами другихъ губерній, но во всякомъ случаѣ эти отношенія весьма выгодны.

⁽¹⁾ По свѣдѣніямъ губернскаго статистическаго комитета, общее число жителей въ губерніи въ 1857 году было 559,003 обою пола.

⁽²⁾ Выводъ этотъ сдѣланъ изъ цифръ за пять лѣтъ; съ 1853 по 1857 г. общее число больныхъ, пользовавшихся медицинскими пособіями, было 364,381, изъ коихъ умерло 13,363, что составляетъ $\frac{1}{27}$ часть.

⁽³⁾ Общее число умершихъ въ теченіи 1854, 1856 и 1857 годовъ было 42,858. Относительно числа умершихъ по возрастамъ въ 1855 году, въ губернскомъ статистическомъ комитетѣ свѣдѣній не нашлось.

⁽⁴⁾ Число умершихъ свыше 20-лѣтняго возраста въ теченіи 1854, 1856 и 1857 годовъ было 19,826, изъ коихъ умерло: до 60 лѣтъ — 11,843, до 70 лѣтъ — 15,592, до 80 лѣтъ — 18,309, до 90 лѣтъ — 19,744 и свыше 90 лѣтъ — 82. (Изъ свѣдѣній губернскаго статистическаго комитета, которые въ этомъ отношеніи могутъ считаться надежными.)

Между уроженцами других мѣстъ, временно пребывающими въ губерніи, климатъ не рождаетъ болѣзненныхъ припадковъ и вообще вреднаго вліянія на нихъ не имѣетъ, что въ особенности подтверждается малымъ числомъ заболѣвающихъ въ войскахъ, расположенныхъ въ Курляндской губерніи. Съ ноября 1857 года расположены въ ней три пѣхотные полка, въ коихъ съ того времени по 1-е января 1859 года, т. е. въ теченіи 14 мѣсяцевъ, заболѣло 3,249, а умерло 309 человекъ (¹). Какъ среднимъ числомъ во всѣхъ трехъ полкахъ состояло по списку 9,000 человекъ, то приходится въ теченіи мѣсяца на каждые 1,000 человекъ по 26 заболѣвающихъ и по 2½ умершихъ (²). При расположеніи въ Царствѣ Польскомъ, въ этихъ же полкахъ приходилось на каждые 1,000 человекъ въ теченіи мѣсяца по 69 заболѣвающихъ и по 12 умершихъ (³). Хотя въ то время въ Царствѣ Польскомъ свирѣпствовали холера и тифозныя горячки, но тѣмъ не менѣе эти огромныя цифры заболѣвающихъ и умершихъ, въ числѣ многихъ другихъ причинъ, должны быть также отнесены къ невыгоднымъ свойствамъ климата, въ особенности въ отношеніи войскъ.

Между рогатымъ скотомъ свирѣпствуютъ иногда: эпидемическая скотская чума, воспаленіе селезенки (*Febris carbuncularis*) и воспаленіе легкихъ (*Pneumonia resorum epizootica*). Первая изъ сихъ заразъ всегда заносится изъ сосѣднихъ губерній, преимущественно Ковенской и Витебской; но дѣятельныя мѣры врачебной полиціи не позволяютъ ей распространяться. Въ теченіи 10-ти послѣднихъ лѣтъ, съ 1848 по 1857 годъ, она была только въ Добленскомъ, Баускомъ, Фридрихштатскомъ и Илукстскомъ уѣздахъ, въ коихъ за все время пало 2,371 головъ. Отъ воспаленія селезенки пало въ это же время 199, преимущественно въ Добленскомъ, Илукстскомъ и Гольдингенскомъ уѣздахъ, а отъ воспаленія легкихъ — 817 головъ, преимущественно въ Илукстскомъ и Добленскомъ уѣздахъ. Болѣе частое появленіе скотскихъ падежей въ этихъ двухъ уѣздахъ, сравнительно съ другими мѣстами губерній, объясняется тѣмъ, что

(¹) Изъ дѣлъ штаба 1-й пѣхотной дивизіи.

(²) Отношенія эти будутъ еще выгоднѣе, если принять во вниманіе, что одинъ пѣхотный полкъ, по самый августъ 1858 г., содержалъ кордоны на Прусско-Литовской границѣ, а другіе два пѣхотные полка въ теченіи четырехъ мѣсяцевъ, а именно съ мая по сентябрь 1858 года, находились въ Динабургѣ для крѣпостныхъ работъ, причемъ число заболѣвающихъ значительно увеличилось.

(³) Изъ дѣлъ штаба 1-й пѣхотной дивизіи видно, что въ четырехъ полкахъ сей дивизіи, во время пребыванія ихъ въ Царствѣ Польскомъ, съ сентября 1854 по мартъ 1856 г., т. е. въ теченіи 19 мѣсяцевъ, заболѣло 19,842 человека, изъ коихъ умерло 3,136. По списку же состояло тогда въ этой дивизіи около 48,000 человекъ.

въ первыхъ часто случается прогонъ скота изъ другихъ губерній. Виндс-скій уѣздъ, наиболее удаленный отъ прогонныхъ трактовъ, въ теченіи послѣднихъ десяти лѣтъ ни разу не былъ подверженъ скотскимъ нападкамъ.

Въ Тукумскомъ уѣздѣ, а отчасти и въ Добленскомъ, иногда показывался овецья оспа (Vagiolae), но безъ особеннаго злокачественнаго характера изъ общаго числа заболѣвшихъ овецъ пало только $\frac{1}{6}$ часть (¹).

Гораздо болѣе вреда причиняетъ курляндскому скотоводству недостаточный и недоброкачественный урожай кормовыхъ травъ. Отъ такого всемістнаго неурожаа въ 1845 году, курляндскіе сельскіе хозяева принуждены были продать за безцѣнокъ значительную часть наличнаго скота, причемъ потерпѣли убытку 909,959 руб. сер. (²).

Для лучшаго обозрѣнія климатическихъ отношеній, помѣщаемъ здѣсь вкратцѣ вышеизложенные выводы. Средняя температура по Ресурю для времени года:

	г. Митавъ. по нов. стилю.	г. Гольдингенъ. по стар. стилю.	г. Либъ. по нов. стилю.
Зимы	— 3, 4.	— 2, 9.	— 3.
Весны	+ 3, 8.	+ 5, 4.	+ 4, 6.
Лѣта	+13, 3.	+12, 5.	+13, 4.
Осени	+ 5, 4.	+ 4.	+ 4, 4.
Цѣлаго года	4,85.	+ 4, 7.	+ 4,85.

Средняя для трехъ мѣсть + 4, 8.

Наивысшая температура была: въ г. Митавѣ +27 (7 іюля и 5 августа 1839 г.) и въ г. Гольдингенѣ +31 (17 іюля 1830 г. стар. стиля).

Наинишшая температура была: въ г. Митавѣ —27 (8 февраля 1823 г.) и въ г. Гольдингенѣ — 25 (28 и 29 января 1841 г.).

Среднее число дней безъ ночныхъ морозовъ для Митавы—116.

Среднее число дней отъ перваго до послѣдняго дня въ году съ полуденною температурою въ + 13°: для Митавы — 164, для г. Гольдингена — 159.

Среднее число жаркихъ дней въ году, въ кои температура была +20° и выше — въ Гольдингенѣ 17.

Среднее число холодныхъ дней въ году, во время которыхъ температура была — 10° и ниже — въ Гольдингенѣ 20.

(¹) Въ теченіи 10-ти послѣднихъ лѣтъ овецья оспа была два раза, въ 1854 и въ 1855 годахъ, въ Тукумскомъ уѣздѣ и одинъ разъ, въ 1854 году, въ Добленскомъ. Въ первомъ заболѣло 2,100, а пало 380; во второмъ заболѣло 36, а пало 14 овецъ. (Изъ отчетовъ Курляндской врачебной управы.)

(²) Изъ всеподданнѣйшихъ отчетовъ Курляндскаго гражданскаго губернатора 1845 г.

Средняя годовая барометрическая высота, приведенная къ 13 $\frac{1}{2}$ ° Рео-
метра и выраженная въ дюймахъ—въ Митавѣ 29,983.

Средняя упругость паровъ, выраженная въ линияхъ—въ Митавѣ 2,47.

Относительная сырость воздуха — въ Митавѣ 0,82.

Среднее число дождливыхъ и свѣжныхъ дней по временамъ года въ
Митавѣ:

	Зима.	Весна.	Лѣто.	Осень.	Цѣлаго года.
Среднее количество вы- шедшей дождевой воды по временамъ года	3,052.	4,272.	8,164.	6,054.	21,452.
Число дождливыхъ дней	34.	34.	40.	37.	145.
Количество дождя въ теченіи одного дня	0,89.	1,26.	2,04.	1,64.	1,47.
Среднее число въ году туманныхъ и пасмурныхъ дней въ г. Митавѣ					121.
Среднее число однихъ туманныхъ дней въ г. Гольдингенѣ					31.

ЕСТЕСТВЕННЫЯ ПРОИЗВЕДЕНІЯ.

А. ПО ЦАРСТВУ РАСТЕНІЙ (*).

ВОЗДЪИЖАВЕНІЯ ВЪ КРАЮ РАСТЕНІЯ.

Зерновыя растенія.

Рожь есть самое важное растеніе въ курляндскомъ хозяйствѣ; ея и сѣвають преимущественно два вида: *природную Курляндскую* и *Литовскую*. Первая имѣетъ зерна маленькія и толстыя, почему она тяжела и второй, колосья ея окружены многими длинными остями, зерно мучнисто и даетъ хорошую муку; солома ея коротка и тонка, сравнительно съ соломою Литовской ржи. Курляндская рожь, называемая крестьянами *и равниными яицами*, сѣется только на сухой, песчаной почвѣ. Литовская имѣетъ длинныя зерна, которыя на-половину высовываются изъ ихъ сумочекъ въ колосьяхъ; она сѣется на тяжелыхъ, глинистыхъ пашняхъ, а какъ такихъ пашень въ Курляндіи, сравнительно, гораздо болѣе легкихъ, то она многими хозяевами предпочитается мелкозернистой рожь, притомъ она легко переноситъ мокроту въ почвѣ и воздухѣ и не пропадаетъ даже въ неблагоприятные годы, на низкихъ мѣстахъ, гдѣ морозы часто выгниваетъ, и какъ она позднѣе всходитъ, то ее рѣже хватаютъ весенніе морозы. Рожь эта сильно кустится, отчего даетъ мно-

(*) Материалами къ описанію растеній служили: Flora der deutschen Ostseeprovinzen, von F. v. Fries; Oekonomische-technische Flora von Liv-Esth-und Kurland, von F. v. Fries; Statistik und Geographie der Provinz Kurland, von Derschau und Kaiserling; Statistik und Geographie, von Rossart. Кромѣ того, статьи о сельскомъ хозяйствѣ Орлова и Стебукова въ Журн. Мин. Гос. Имущ. май, августъ и сентябрь 1857 года.

оломы, которая однакожъ груба и мало способна для кормленія скота. Въ нѣкоторыхъ мѣстахъ Курляндіи получается рожь, лофъ которой ($2\frac{5}{8}$; четверика) вѣситъ 124 и даже 128 фунтовъ (*). Время посѣва озимой ржи бываетъ весьма различно и зависитъ отъ того, сѣется-ли она на легкихъ или твердыхъ почвахъ, въ теплую и сухую, или мокрую и холодную осень. На легкой и сухой землѣ и въ теплую погоду сѣютъ позднѣе, чѣмъ на той же землѣ въ холодную и мокрую осень. На чисто глинистой почвѣ, такъ какъ глина дурной проводникъ и не пропускаетъ глубоко теплый дневной воздухъ, рожь сѣется рано, обыкновенно около Св. Лаврентія (29 іюля), или нѣсколькими днями позже; на смѣшанной глинистой почвѣ время посѣва около Св. Варооломея (25 августа); на иловатой и черноземной паннѣ и на жирномъ пескѣ сѣютъ позднѣе, въ срединѣ сентября. Во многихъ мѣстахъ крестьяне имѣютъ для времени посѣва ржи особыя примѣты въ цвѣтеніи растений и распусканіи лѣса. Если лѣсъ началъ распускаться съ средины стебля или ствола, то посѣвъ дѣлается нѣсколькими днями раньше Св. Лаврентія и Варооломея; если растенія распускались сначала въ срединѣ, то пригоняютъ посѣвъ прямо въ означенные дни; если же растенія распускались прежде на верху, то сѣютъ послѣ означенныхъ дней. Многие хозяева приравливаютъ также время посѣва къ стоянію луны, основываясь на распространенномъ здѣсь мнѣніи, что все растущее, какъ съдомый плодъ, надъ землею, должно сѣять къ новой лунѣ, а все растущее подъ землею, какъ всѣ корнеплодныя растенія, нужно сѣять къ полной лунѣ.

Рожь созрѣваетъ въ срединѣ или во второй половинѣ іюля, такъ что уборка дѣлается: наирания отъ 14 до 18 іюля, а наипоздняя — 30 іюля; крестьяне приступаютъ къ уборкѣ ржи, когда она совершенно пожелтѣетъ и зерно сдѣлается твердымъ; при этомъ, чтобы менѣе опасаться выпаденія вѣтра, они бывають иногда принуждены косить рожь ночью и рано утромъ, по росѣ.

Яровая рожь въ Курляндіи даетъ малый урожай и сѣется весьма немного, и если случается, то на очень жирныхъ песчаныхъ пашняхъ. Иногда яровую рожь высѣвають вмѣстѣ съ горохомъ, котораго примѣшиваютъ отъ $\frac{1}{8}$ до $\frac{1}{2}$ части, и случается, что, при благоприятной погодѣ, отъ подобной смѣси бываетъ весьма значительный урожай.

Пшеница озимая—въ особенности распространена въ окрестностяхъ Митавы, Бауска и въ юго-западной Курляндіи, въ имѣніяхъ: Амботенъ, Ауцъ, Фрауенбургъ, Тальсенъ. Наиболее употребительные сорта ея здѣсь суть:

(*) *Воскресъ*, стр. 27.

остистая (hache'ischer Weizen, по латышски akkoti) и *безостистая* или *голая* (kahler Weizen, по латышски bezakkotem); первая болѣе урожайна и зерно ея мучнистѣе, но вторая болѣе безопасна отъ головни, почему она и предпочитается для посѣва. Въ мызныхъ хозяйствахъ часто встрѣчаются сорта не туземные, какъ-то: *голландская*, *сиклинговская* (Witingtonscher Winterweizen), *великанская* (Riesenweizen) и другіе, изъ коихъ наиболѣе распространена *голландская*. Относительно посѣва пшеницы земледѣльцы здѣсь весьма различнаго мнѣнія. Нѣкоторые полагаютъ, что слѣдуетъ ее сѣять вмѣстѣ съ рожью; другіе же напротивъ, чтобы предохранить ее отъ сорныхъ травъ и наѣдомыхъ, сѣютъ ее сколь возможно позднѣе, такъ, чтобы она только вышла и далѣе не росла осенью. Наиболѣе однакожъ употребительное для сего время есть начало *сентяб-ря*; созрѣваетъ же она въ началѣ *августа*.

Яровая пшеница въ Курляндіи высѣвается на пахатныхъ *прудкѣ*. Сорта ея здѣсь: *мѣстнаго мелкозернистая курляндская* и *крумларская*, называемая здѣсь *московскою*; послѣдняя здѣсь очень уважается, особенно за свою бѣлую муку. Хотя яровая пшеница и не доставляетъ такого урожая, какъ озимая, но нѣкоторыми хозяевами она воздѣлывается болѣе озимой; ибо послѣдняя изъ двухъ лѣтъ, пароваго и посѣва-наго, даетъ жатву только въ послѣдній годъ, тогда какъ яровая пшеница въ два года даетъ двѣ жатвы, и этимъ, конечно, вознаграждаетъ меньшую степень урожайности. Яровая пшеница сѣется весною сколь возможно ранѣе, а именно въ апрѣль, и убирается, какъ только стебли совершенно побѣлѣютъ, что бываетъ въ срединѣ *августа*.

Надъ разведеніемъ *полбы* или *пшеницы-оркишъ* (Spelz или Dinkel) были сдѣланы въ Курляндіи многіе опыты, которые показали, что она здѣсь можетъ посѣваться только на поляхъ, защищенныхъ горами или лѣсами отъ сѣверныхъ и восточныхъ вѣтровъ; впрочемъ распространеніе оной встрѣчаетъ затрудненіе въ томъ, что для обрушки полбы, или освобожденія зеренъ отъ шелухи (enthülsen), нужно имѣть особымъ образомъ приспособленныя къ тому мельницы.

Ячмень. Въ курляндскомъ полеводствѣ имѣются слѣдующіе сорта ячменя: *обыкновенный*, *шестистрочный ячмень* (gewöhnliche sechszeilige Gerste, по латышски Meeschi us sechsnam), *голый двустрочный ячмень* (kahle zweizeilige Gerste), *двустрочный тяжелый ячмень* (zweizeilige schwere Gerste, по лат. Meeschi us dioe Ranteem). Шестистрочный ячмень наиболѣе распространенъ въ Курляндіи, въ особенности у крестьянъ; послѣдніе же два сорта болѣе встрѣчаются на господскихъ поляхъ, на которыхъ были также сдѣланы удачныя опыты надъ воздѣлываніемъ *гималайскаго*

молою ячменя (Himalaya-Gerste). Время посѣва въ Курляндіи составляетъ весьма сложный и разнообразно-рѣшаемый вопросъ. На каждомъ мѣстѣ имѣютъ свое собственное, опредѣленное для того время, какъ найденное по опытамъ самымъ вѣрнѣйшимъ и надежнѣйшимъ. Здѣсь земледѣльцы придерживаются, по старому обыкновению, къ такъ называемымъ *последнимъ недѣлямъ* (Saatwochen), которыя считаются отъ Филиппа до Іакова по новому стилю, или отъ Георгія до Іакова по старому, и ведутъ счетъ не отъ весны къ осени, а отъ осени къ веснѣ, такъ что ближайшая недѣля къ Іакову есть первая, а послѣдняя до Георгія—четырнадцатая. Крестьяне сѣютъ преимущественно на 10-й недѣль, называя её растительною, или травяною недѣлею (Graswoche); въ другихъ мѣстахъ высѣвають ячмень на 9-й недѣль, а въ верхней Курляндіи, на мѣстахъ съ легкими пашнями, высѣвають ячмень на 8-й и даже 7-й недѣляхъ. Рациональные хозяева предпочитаютъ поздній посѣвъ, потому что при этомъ имѣется возможность лучше истребить сорную траву (Hedrich), которая появляется здѣсь, на ячменныхъ поляхъ, въ большомъ количествѣ. Нѣкоторые крестьяне опредѣляютъ еще время посѣва ячменя нѣкоторыми таинственными примѣтами, изъ коихъ одна относится къ самой землѣ; они говорятъ, что нужно сѣять ячмень, когда земля цвѣтетъ (по латышски *zemne seed*); но трудно понять, что крестьяне подъ этимъ подразумеваютъ. Многіе хозяева находятъ полезнымъ высѣвать ячмень вечеромъ, по росѣ, и на ночь оставлять незапаханнымъ, что уже дѣлать на другой день рано утромъ; сѣмена отъ росы размягчаются и, будучи въ такомъ видѣ закрыты, даютъ болѣе надежды на прозябаніе. Уборка ячменя дѣлается въ августѣ, и крестьянами — въ то время, когда колосья совершенно пожелтѣютъ и зерно сдѣлается твердымъ; отъ этого бываетъ всегда большая потеря въ зернахъ; рациональные же хозяева убираютъ ячмень въ то время, какъ зерно получить полную величину, не содержитъ болѣе молока и раздавливается какъ воскъ и, наконецъ, когда колосья болѣею частію пожелтѣютъ.

Овесъ. Болѣе употребительные сорта слѣдующіе: *обыкновенный малорослый* или, называемый здѣсь, *русскій овесъ* (der kleine russische oder Strusenhafer, по лат. *aug plikkas*), *длинный кистевой овесъ* (Traubenhafer, по лат. *struppe*), *одногривый овесъ* (Schwerthafer, *ausas uswennu pussi*); кромѣ того, на мызныхъ хозяйствахъ встрѣчаются также: *черный овесъ*, *крупнозернистый* или *англійскій овесъ*, *ветерскій овесъ* и нѣкоторые другіе сорта. Обыкновенный малорослый болѣе употребителенъ въ крестьянскомъ полеводствѣ, потому что онъ даетъ хорошій урожай и на почвѣ, не слишкомъ богатой перегноемъ. Длинный кистевой овесъ и вен-

герскій употребляютъ для смѣшаннаго посѣва съ горохомъ или виною, а иногда даже съ клеверомъ. Овесъ обыкновенно сѣется сколь возможно ранѣе, какъ только земля оттаетъ на столько, что на ней можно употребить соху; на песчаныхъ же поляхъ такой ранній посѣвъ считается невыгоднымъ и производится двумя недѣлями позже. Уборка овса дѣлается въ теченіи всего августа, смотря по погодѣ и времени посѣва; къ уборкѣ приступаютъ въ то время, когда онъ только отчасти пожелтѣлъ и въ немъ есть болѣе или менѣе зеленыхъ стеблей и колосьевъ, въ томъ убѣжденіи, что онъ можетъ дозрѣть послѣ, на грядахъ и въ кучахъ.

Гречиха (Buchweizen, grikki) воздѣлывается въ Курляндіи въ маломъ количествѣ, что должно приписать отчасти недостатку свойственнымъ для ея произрастанія мѣстъ, отчасти здѣшнему климату, частымъ весеннимъ и раннимъ осеннимъ утренникамъ, а также и малой охотѣ курляндскихъ жителей къ гречневой кашѣ, которой здѣсь предпочитаютъ ячменную. Въ верхней Курляндіи, ближе къ Бѣлоруссіи, гречиха встрѣчается чаще, но тамъ и болѣе мѣстъ съ пригодною для нея почвою.

Стручковатыя растенія.

Воздѣлываемыя въ Курляндіи стручковатыя растенія состоятъ изъ различнаго сорта гороха, бобовъ и вики или кормоваго горошка; послѣдній принадлежитъ къ кормовымъ растеніямъ, почему объ ней будемъ говорить впоследствии.

Горохъ имѣетъ большое значеніе въ курляндскомъ хозяйствѣ; ибо на поляхъ у курляндскихъ хозяевъ весьма часто встрѣчается горохъ, а въ нѣкоторыхъ мѣстахъ онъ занимаетъ и большія пространства. Сорта гороха здѣсь бывають: *ранній* и *поздній*, *спрый*, *зеленый большой* (крупный) и *малкій*. Послѣдній требуетъ полей, богатыхъ известковыми частями, и значительныхъ заведеній для сушки; поэтому его воздѣлываютъ въ небольшомъ количествѣ и большею частію только для собственнаго употребленія. Здѣсь существуетъ поговорка: *свй горохъ въ зеленый четвергъ* (am grünen Donnerstage) или, другими словами, что для успѣшнѣйшаго произрастанія слѣдуетъ сѣять его сколь возможно ранѣе. Въ Курляндіи его засѣвають какъ только земля оттаетъ, обыкновенно въ первыхъ числахъ апрѣля. Многіе хозяева высѣвають его въ 100-й день года, или 10-го апрѣля. Крестьяне полагають, что если горохъ засянетъ при убывающей лунѣ, то онъ приноситъ болѣе плодовъ. Другіе, при высѣвѣ гороха, обращаютъ вниманіе на направленіе вѣтра, полагая, что при посѣвѣ съ сѣ-

вернымъ вѣтромъ горохъ получается твердый и трудноваримый. Уборка гороха производится въ началѣ сентября; какъ скоро нижніе стручья сдѣлаются сухими и желтыми.

Бобы воздѣлываются въ Курляндіи также въ довольно значительномъ количествѣ, но обыкновенно на картофельныхъ поляхъ и огородахъ. Изъ всѣхъ воздѣлываемыхъ сортовъ, оказались наиболее выгодными *мазаганскіе* бобы (Mazagan-Bohnen), которые даютъ отъ 20 до 25 зеренъ (¹). Въ нѣкоторыхъ мѣстахъ турецкіе бобы сѣютъ между подсолнечниками, которые защищаютъ ихъ отъ солнечнаго зноя и слишкомъ большихъ дождей, и своими крѣпкими стеблями замѣняютъ тычинки.

Воловнистыя растенія.

Ленъ въ особенности распространенъ въ верхней Курляндіи въ Баускомъ уездѣ, гдѣ его воздѣлываютъ даже болѣе пшеницы и овса. Въ западной Курляндіи онъ встрѣчается рѣже, что зависитъ по видимому отъ почвы, которая здѣсь — тяжелая глинистая, а въ иныхъ мѣстахъ — песокъ. Въ прибрежныхъ мѣстахъ, гдѣ сѣютъ ленъ, онъ удается отлично, что объясняется влажнымъ состояніемъ воздуха и безпрепятственнымъ его теченіемъ, что считается для льна особенно благоприятнымъ. Сорта льна, высѣваемые въ Курляндіи, суть: *долго-стебельчатый* (langstenglicher Flachs) и *коротко-стебельчатый* (kurzstenglicher); первый, по причинѣ крѣпчайшаго его сложенія, длины и доброты волокна, здѣсь болѣе предпочитается. Надежнѣйшимъ временемъ для посѣва льна считается здѣсь 9-я посѣвная недѣля (²); онъ сѣется также и ранѣе, но ранній посѣвъ, по причинѣ ночныхъ холодовъ въ концѣ апрѣля и началѣ мая, бываетъ здѣсь ненадеженъ; позднѣйшій посѣвъ бываетъ на 8-й недѣль. Какъ скоро сѣмянные головки сдѣлались бурыми и листочки отрываются отъ стебля и опадаютъ, то приступаютъ къ уборкѣ льна. Чѣмъ долѣе онъ стоитъ по своей срѣлости, тѣмъ болѣе онъ теряетъ въ своей добротѣ.

Конопля, за исключеніемъ нѣкоторыхъ мѣстъ въ верхней Курляндіи, рѣдко воздѣлывается на поляхъ въ большихъ размѣрахъ. Обыкновенно же крестьяне сѣютъ коноплю въ огородахъ для разныхъ домашнихъ потребностей, для веревокъ, бунтовъ и т. п. Посѣвъ конопли бываетъ въ концѣ апрѣля или началѣ мая, въ одно время со льномъ, точно такъ же, какъ и уборка оной.

(¹) Rossart, стр. 74.

(²) О посѣвнхъ недѣляхъ было уже говорено.

Маслянистыя растенія.

Къ нимъ принадлежатъ въ Курляндіи: мадія (Oelmad), макъ (Mohn), подсолнечникъ (Sonnenblume), рѣзь (Leindotter), лѣтній рапсъ (Sommergrüben). Всѣ эти растенія разводятся въ весьма небольшомъ количествѣ, только на нѣкоторыхъ мызахъ; въ крестьянскомъ же хозяйствѣ они еще не имѣютъ мѣста, по малому развитію между крестьянами промышленной дѣятельности, привязанности ко всему старому и обычному нерасположенію ко всемъ нововведеніямъ. Одинъ только макъ разводится у нихъ болѣе какъ украшеніе; притомъ это растеніе, равно какъ и рѣзь, часто встрѣчается и въ дикомъ состояніи.

Красильныя растенія.

Что касается красильныхъ растений, то только въ нѣкоторыхъ мѣстахъ были дѣлаемы опыты надъ разведеніемъ *Polygonum tinctorium* (Färbekraut). Сюда же относится реведа красильная (*Reseda luteola*, Wau).

Изъ фабричныхъ и заводскихъ растений могутъ быть упомянуты: перечная мята (*Mentha piperita*, Pfeffermünze), кориандръ (*Coriandrum sativum*, Koriander), табакъ и хмѣль.

Хмѣль застѣваютъ хотя и довольно часто, но далеко въ недостаточномъ количествѣ для собственнаго даже употребленія; большая часть онаго, для многочисленныхъ пивоварень и винокуренныхъ заводовъ, привозится изъ сосѣднихъ Литовскихъ губерній.

Корнеплодные растенія.

Первое мѣсто между ними занимаетъ *картофель*, который находится въ общемъ распространеніи и высѣвается какъ на поляхъ, такъ и на огородахъ. Между многими разводимыми здѣсь сортами были дѣлаемы опыты надъ разведеніемъ *роганскаго* или *великанскаго* картофеля. Хотя опыты эти показали большую урожайность его, сравнительно съ обыкновеннымъ картофелемъ, но онъ не получилъ здѣсь распространенія, потому что слишкомъ жестокъ и не очень вкусенъ. Обыкновенно съютъ картофель въ началѣ мая и собираютъ въ теченіи сентября. Въ послѣдніе годы начали вводить здѣсь посѣвъ *турнепсовъ*. Первые сдѣланные опыты были очень удачны и обѣщаютъ сдѣлать это растеніе важнымъ кормовымъ продуктомъ для скота Остзейскаго края. Выгоды турнепсовъ состоятъ въ томъ, что они никогда не подвергаются болѣзнямъ, уборка ихъ незатруднительна, листь составляетъ хорошій кормъ, корни хорошо сохраняются на зиму

и могут быть употреблены на кормъ въ сыромъ видѣ; наконецъ сѣмена, безъ хлопотъ, сохраняются до слѣдующей весны. Эти выгоды даютъ ему большое преимущество передъ картофелемъ. Мызы Альтъ-Шварденъ, Лубъ-Эзернъ, Постенденъ, Фридрихслустъ и нѣкоторыя другія производятъ его въ значительномъ количествѣ. Прочія корнеплодные растенія будутъ упомянуты въ слѣдующемъ за симъ отдѣлѣ объ огородныхъ растеніяхъ.

Огородныя растенія. Огороды, какъ у помѣщиковъ, такъ и у крестьянъ, весьма небольшіе, и получаемые изъ нихъ овощи служатъ только для домашняго употребленія. Только крестьяне Тукумскаго уѣзда и окрестностей Митавы, равно какъ и многіе русскіе огородники, занимаются огородничествомъ, какъ промысломъ для сбыта. Изъ огородныхъ растеній распространены здѣсь: капуста, морковь, цвѣтная капуста, петрушка, огурцы, репа, брюква, свекла, спаржа, тыква, различные сорта салата, лукъ, хрѣнь; горчица, разводимая также какъ кормовое растеніе, тминъ, чечевица садовая (Linse) и еще нѣкоторыя другія.

Садовые растенія. Къ нимъ принадлежатъ различныхъ сортовъ груши, яблони, тутовья деревья, (рѣдко) вишни, сливы, малина, крыжовникъ и нѣкоторыя другія; дыни и арбузы поспѣваютъ только въ парникахъ; виноградъ различныхъ сортовъ и ананасы разводятся только въ теплицахъ (*).

Сюда принадлежатъ также цвѣты, служащіе для украшенія садовъ; но перечисленіе ихъ, по большому ихъ разнообразію, заняло бы слишкомъ много мѣста, почему здѣсь упомянуты только тѣ, которые преимущественно разводятся только крестьянами. Тамъ, гдѣ имѣются сады при крестьянскихъ дворахъ, почти вездѣ можно встрѣтить: божье дерево (*artemisia abrotanum*, *Naferraute*), рябинка (*Tanacetum vulgare*, *Frauenkraut*), мята душистая (*Mentha crispata*, *Krausemünze*), макъ (*Papaver*, *Mohn*), цвѣтой благовонный (*Calendula officinalis*, *Ringblume*), подсолнечникъ (*Helianthus annuus*, *Sonnenblume*), девясилъ (*Inula helenium*, *Alant*) и другія. Изъ деревьевъ не туземныхъ, но часто встрѣчаемыхъ въ садахъ даже крестьянскихъ, можно упомянуть: каштанъ, тополь, сирень и проч.

Кормовыя травы. Изъ кормовыхъ травъ, разводимыхъ въ Курляндіи, наиболѣе распространены: красный клеверъ (*der rothe Klee*, *gemeiner Klee*, *Trifolium pratense sativum*; по латыш. *Ahbolu Jales*), журавлиный горошекъ (*Wicke*, *Vicia sativa*), и рженецъ (*Timothygras*, *Wiesentischgras*, *Pheum pratense*). Кромѣ того, на мызѣ Бирзенъ были дѣлаемы опыты надъ

(*) Персики и абрикосы выдерживаютъ здѣсь зиму съ прикрышкою ихъ только въ грунтѣ.

разведеніемъ шведскаго донника (schwedischer Steinklee), и получены выгодные результаты. Въ Пестенцахъ были дѣланы опыты надъ разведеніемъ бѣлаго клевера (der weisse Klee, Trifolium repens), но онъ признанъ неудобнымъ для травостѣянна, потому что воротокъ, стелется по землѣ и неспособенъ, такимъ образомъ, для скашивания. Были также дѣланы опыты надъ разведеніемъ бѣлаго донника (weisser Steinklee, Trifolium melilotis officinalis; по латыш. Zel'u abbolici), эспарцета (Esparzette, Hedysarum onobrychus), полевой торницы (Ackenspärgel, Ipergula arvensis) и нѣкоторыхъ другихъ травъ. Красный клеверъ, наиболѣе распространенный, наилучше произрастаетъ на тяжелой, глинистой, хорошо-удобренной почвѣ, на второй онъ среднимъ числомъ даетъ съ двухъ покосовъ, въ теченіи гад, 400 пудовъ сѣна съ десятины (*). Бѣлый донникъ и бѣлый клеверъ возсѣваются преимущественно на песчаныхъ и сухихъ почвахъ. Всѣ описанныя травы, за исключеніемъ шведскаго донника, встрѣчаются всадѣ въ дикомъ состояніи. Клеверъ сѣется весной, въ два различные періода: первый разъ его высѣваютъ на озимыхъ посѣвахъ ржи, какъ только снѣгъ сойдетъ съ полей и они сдѣлаются на столько сухими, что по нимъ, безъ вреда для ржи, можно пройти; другой разъ посѣвъ совершается на яровыхъ поляхъ, послѣ первой боронь овса или ячменя. Для посѣва клевера выбираютъ опытные люди и тихая погода, съ тѣмъ, чтобы легкія его сѣмена не уносились вѣтромъ: это принуждаетъ иногда производить посѣвъ ночью въ тихую и свѣтлую погоду. Засѣянный такимъ образомъ клеверъ первый разъ косится на слѣдующій годъ, въ концѣ іюня, когда большая часть его находится въ цвѣтеніи; второй покосъ бываетъ въ концѣ августа или началѣ сентября.

Кромѣ описанныхъ растений, входящихъ болѣе или менѣе въ общее полеводство Курляндіи, въ разныхъ мызныхъ хозяйствахъ разводятся также еще нѣкоторыя другія растения, не входящія въ общій кругъ мѣстнаго хозяйства. Такъ наприм. на иныхъ мызахъ, для корма англійскихъ овецъ, сѣется на поляхъ значительное количество турнепса (Turnips), въ другихъ мѣстахъ, для корма скота, воздѣлываютъ горчицу: были также дѣланы удачныя опыты надъ разведеніемъ свекловицы (Runkehrübe), но растеніе это не получило здѣсь развитія въ большихъ размѣрахъ.

Дикорастущія растенія.

Бориспугъ, въ своемъ сочиненіи: «Entwurf einer geographischen, statistischen und historischen Beschreibung von Liv-, Esth- und Kurland», счи-

* Praktisches Handbuch der Landwirthschaft, von Müller, стр. 107.

есть въ Курляндіи 777 видовъ (*) дикорастущихъ растений. Изъ этого числа въ сей статьѣ будутъ разобраны только лѣсныя породы и наиболѣе важныя, какъ по своимъ свойствамъ, такъ и по распространенію, равно какъ лѣдовитыя, аптекарскія и другія растенія и сорныя травы.

Лѣсныя породы.

Берега (*Betula alba*, *Birke*, по латыш. *Behrse*) произрастаетъ на каждой почвѣ и цвѣтетъ въ апрѣлѣ и маѣ. Въ Курляндіи дерево это находится въ большомъ распространеніи и часто составляетъ значительныя массы. По вязкости и крѣпости древеснаго состава, оно имѣетъ огромное примѣненіе и употребляется во многихъ столярныхъ работахъ, и вѣтъ здѣсь лучшее топливо. Изъ коры старыхъ деревьевъ добывается березовый деготь, а изъ золы можно получать наилучшій поташъ. Молодые почки, черезъ дистиллированіе, даютъ масло, похожее, по запаху и вкусу, на эфиръ *soraida* и, будучи настоены на спиртѣ, даютъ цѣлительный бальзамъ отъ ранъ. Молодые листья употребляются противъ нѣкоторыхъ наложныхъ болѣзней, а въ соединеніи съ квасцами даютъ прочную желтоватую краску. Березовый сокъ, полученный весной, употребляется въ отварахъ, какъ средство очистительное, разрѣшающее и мочегонное; крестьянинъ приготовляетъ изъ него здоровый и прохладительный напитокъ. Кромѣ описанной бѣлой березы, имѣются въ Курляндіи еще и другіе виды, изъ коихъ можно упомянуть слѣдующіе: *плакучая берега* (*Betula pendula*, *Hänge- или Trauer-Birke*), разводимая обыкновенно на кладбищахъ; *полевая берега* (*Acker-Birke*) произрастаетъ только на сухой почвѣ, *среза-ѣрникъ* (*Zwerg-Birke*) растетъ кустарниками и встрѣчается только въ болотахъ и то весьма рѣдко; *Betula pubescens* и *Betula fruticosa* попадаются на сухой и болотистой почвѣ.

Букъ (*Fragus sylvatica*, *gemeine Buche*, *Wibkne*) цвѣтетъ въ маѣ; оставляетъ отличное дерево для столярныхъ и токарныхъ работъ, но въ общемъ состояніи встрѣчается въ Курляндіи весьма рѣдко.

Лица (*Tilia europaea*, *gemeine Linde*, *Leers*) цвѣтетъ въ началѣ іюня. Въ этомъ климатѣ липа достигаетъ до значительной высоты, иногда до 80 футовъ, и въ садахъ часто разводится для закрытыхъ аллей. Мягкое ея древо употребляется столярами и токарями. Кора старыхъ деревьевъ служитъ для приготовленія коробокъ, саней и проч., а въ верхней Курляндіи

(*) Gouvernement Kurland, стр. 13.—Флейшеръ въ *Flora der russischen Ostseeprovinzen* помѣтилъ 1,545 видовъ. Хотя это число относится къ тремъ губерніямъ, тѣмъ не менѣе кажется, что показаніе Борнгаупта значительно ниже истины, и что въ Курляндіи наберется болѣе 1,000 видовъ.

растениямъ. Прочное его дерево употребляется для кораблей и разныхъ другихъ построекъ и мелкихъ работъ. Листья, корни, молодые вѣтви и въ особенности кора доставляютъ превосходный дубильный щелокъ, употребляемый кожевниками для выдѣлки кожъ. Кора употребляется также въ медицинѣ противъ омертвѣнія костей и, въ соединеніи съ желѣзною окисью, даетъ прочную черную краску.

Дубъ черешчатый (*Quercus pedunculata*; Stiel или Edeleiche) имѣетъ одинаковыя свѣтства съ предыдущимъ.

Ива обыкновенная (*Salix alba*; gemeine или weisse Weide; Wihtols) цвѣтетъ въ апрѣль и маѣ; встрѣчается одинаковымъ образомъ на сухой и мокрой почвѣ, растетъ очень быстро и иногда имѣетъ отъ 3 до 4-хъ футовъ въ діаметрѣ. Дерево ея непрочное и употребляется только для бочекъ и другой деревянной посуды. Кора употребляется при выдѣлкѣ кожъ и для окраски шелка и шерсти въ желтый и бурый цвѣта.

Ива ломкая (*Salix fragilis*, Bruchweide, Sehtas Wihtols) цвѣтетъ въ апрѣль и маѣ; чаще всего произрастаетъ на берегахъ рѣкъ и озеръ, на черноземной почвѣ, также при дорогахъ. Дерево ея негодно для постройки, но кора употребляется при выдѣлкѣ лайки, также въ медицинѣ противъ лихорадки.

Ива миндальная (*Salix amygdalina*, Mandelweide, Karklis) цвѣтетъ въ апрѣль и маѣ; встрѣчается кустомъ и деревомъ, преимущественно при прудахъ и рѣкахъ, также на болотистыхъ мѣстахъ и по дорогамъ. Вѣтви ея употребляются для плетенія корзинъ.

Верба (*Salix vitellina*, gelbe Weide, kasa Wihtols) цвѣтетъ въ апрѣль и маѣ; встрѣчается на берегахъ Двины и въ нѣкоторыхъ другихъ мѣстахъ. Растетъ кустомъ и деревомъ; сучья ея также употребляются для плетенія корзинъ.

Ива бредина (*Salix caprea*, Saalweide) цвѣтетъ въ апрѣль и маѣ; растетъ кустомъ и деревомъ, преимущественно на сухой почвѣ, при берегахъ мѣкъ; но также встрѣчается и въ лѣсахъ.

Ива лавролиственная (*Salix pentandra*, Lorbeerweide, Blihsne) цвѣтетъ въ маѣ; преимущественно произрастаетъ на болотистой почвѣ, при берегахъ рѣкъ, по дорогамъ, а также въ лѣсахъ, гдѣ достигаетъ отъ 8 до 12 футовъ вышины. Кора можетъ быть употребляема для выдѣлки кожъ и въ редицинѣ противъ лихорадокъ. Съ сѣмени заключается много пуху, который, по своей эластичности и мягкости, пригоденъ для набиванія подушекъ.

Рябина (*Sorbus aucuparia*; Eberesche; Zehrmaukis, Pihladsis) цвѣтетъ въ маѣ и июнѣ; встрѣчается въ лѣсахъ, преимущественно на сырой, но плотной почвѣ; по своимъ красивымъ цвѣтамъ и ягодамъ, часто разсаживается

въ садахъ. Дерево ея можетъ быть употребляемо съ пользою въ столярныхъ работахъ, а ягоды даютъ вкусное и хорошее вино и имѣютъ примѣненіе въ медицинѣ. Рябина живетъ въ здѣшнемъ климатѣ 60—80 лѣтъ.

Тисъ ялодоносный (*Taxus baccata*, *Taxusbaum*) цвѣтетъ въ апрѣлѣ и маѣ; встрѣчается только около Дондангена, Ангерна и Ангермонде, въ Виндавскомъ и Тальсенскомъ уѣздахъ; въ прочихъ же мѣстахъ составляетъ рѣдкость. Дерево его имѣетъ красноватый цвѣтъ и есть самое крѣпкое въ Курляндіи, почему употребляется въ тонкихъ столярныхъ работахъ. Листья его вредны скотинѣ и лошадамъ.

Вязъ (*Ulmus campestris*, *Ulmbaum*, *Gohba sauwesche*) цвѣтетъ въ апрѣлѣ; любитъ рыхлую, глинистую почву и болѣе встрѣчается въ лѣсахъ. Дерево его употребляется въ столярныхъ и токарныхъ работахъ, равно какъ и для построекъ подъ водою; ибо въ водѣ оно не портится. Кромѣ того, оно доставляетъ хорошій поташъ.

Кустарники.

Изъ нихъ нѣкоторые, по прочности древеснаго состава, имѣютъ примѣненіе въ столярныхъ и токарныхъ работахъ, какъ то: барбарисъ (*Berberis vulgaris*), кумосльпникъ (*Cornus sanguinea*), орѣшникъ (*Coryllus avellana*), верескледъ (*Evonymus europaeus*), жимолость лѣсная (*Lonicera xylostemum*), крушина колючая (*Rhamnus cathartica*), калина (*Viburnum opulus*), сирень (*Syringa vulgaris*), терновникъ (*Rubus spinosa*), можжевельникъ (*Juniperus communis*). Другіе, по гибкости своихъ вѣтвей, употребляются для плетенія корзинъ, какъ верба лозная (*Salix viminalis*), тальникъ сѣрый (*Salix rosmarinifolia*) и нѣкоторые другіе виды. Слѣдующіе съ пользою могутъ быть употреблены для укрѣпленія сыпучихъ песковъ: верескъ ягодный (*Empetrum nigrum*), обльпиха (*Hippophae rhamnoides*), тальникъ песочный (*Salix arenaria*), или для составленія живыхъ изгородей: боярышникъ (*Crataegus oxyacantha*), горная смородина (*Ribes alpinum*), гороховикъ сибирскій (*Robinia caragana*), или имѣютъ примѣненіе въ медицинѣ: медвѣжья толокнянка (*Arbutus uva ursi*), дикій перецъ (*Daphne mezereum*), красильный дрокъ (*Genista tinctoria*), клоповникъ (*Ledum palustre*), малина (*Rubus idaeus*), бузина (*Sambucus nigra*), паслёнъ (*Solanum dulcamara*) и другіе.

Аптекарскія растенія.

Изъ многихъ растений, имѣющихъ примѣненіе въ аптекахъ, перечислены здѣсь, кромѣ упомянутыхъ уже, только тѣ, которыя чаще употребляются. Сюда принадлежатъ: тысячелистникъ (*Achillea millefolium*), аиръ

дворъ, особенное вниманіе обращено на улучшение мѣстной породы, приобрѣтеніемъ хорошихъ, породистыхъ жеребцовъ. Вообще лошади у крестьянъ содержатся хорошо и получаютъ, кромѣ сѣна, ячмину, сѣчку и въ дорогъ овесъ. Въ нѣкоторыхъ хозяйствахъ даютъ безъ вреда, въ замѣнъ овса, винную барду до 30 кружекъ, съ соответственнымъ количествомъ ячмины и соломенной сѣчки. Весьма справедливо можно упрекнуть курляндскихъ сельскихъ хозяевъ въ томъ, что они слишкомъ рано употребляютъ лошадей для работъ: трехлѣтняго жеребенка припрягаютъ наравнѣ съ старыми лошадьми подъ всѣми тяжестями. Во всей Курляндіи считается около 120,000 лошадей, распределеніе которыхъ по различнымъ уздамъ видно изъ прилагаемой вѣдомости № 39.

Рогатый скотъ. Большую часть содержаемаго здѣсь рогатаго скота составляетъ молочный, который есть принадлежность каждаго хозяйства; рогатый же скотъ, откармливаемый на убой, имѣется только въ тѣхъ хозяйствахъ, гдѣ находятся винокурни и пивоварни. Крестьяне содержатъ рогатый скотъ обыкновенно мѣстной породы, который малъ, невзраченъ и по убою вѣситъ отъ 250 до 300 фунтовъ. На мызныхъ хозяйствахъ обращено большое вниманіе на улучшение рогатаго скота, или чрезъ введеніе иностранныхъ породъ, или чрезъ смѣшеніе сихъ послѣднихъ съ мѣстною породою, или, наконецъ, чрезъ улучшение туземной породы самой въ себя. Лучшее стадо туземной породы находится въ имѣніи Гроссъ-Аудъ. Изъ иностранныхъ породъ имѣются здѣсь айширская, голштинская, тирольская, холмогорская и англійская короткорогая; всѣ эти породы находятся уже большею частію въ смѣси съ туземною. Чистая айширская порода находится только въ имѣніяхъ Лубъ-Эзернъ и Цирау; смѣшанная въ имѣніяхъ Альтъ-Аудъ и Вененъ. Голштинская порода водворена въ имѣніяхъ: Анненгофъ, Экау, Нейенбургъ, Альтенбургъ, Шрунденъ, Цирау, Маткулнъ и Штейнензее; холмогорская въ имѣніи Шрунденъ; англійская короткорогая въ имѣніи Альтъ-Шварденъ; тирольская въ имѣніяхъ Фридрихслустъ и Постенденъ. Рогатаго скота въ Курляндіи считается болѣе 300,000 головъ (см. вѣдомость № 39-й)

Овцы. Мѣстная порода овецъ, называемая Haideschucken, короткохвоста и имѣетъ грубую шерсть. Она содержится наиболѣе крестьянами, которые какъ-то предубѣждены противъ выгодъ отъ овцеводства, и притомъ, по недостатку знаній, корма и помѣщеній, лишены возможности развить у себя эту отрасль. За то во многихъ мызныхъ хозяйствахъ на этотъ предметъ обращено особенное вниманіе, и тонкорунное овцеводство стоитъ на высокой степени развитія. Кромѣ большихъ и малыхъ стадъ земельскихъ тонкорунныхъ овецъ, содержимыхъ весьма часто и на неболь-

шихъ мызныхъ хозяйствахъ, и весьма хорошо здѣсь акклиматизировавшихся, въ Курляндіи находится 19 овчарень мериносовыхъ, соутдоунскихъ и дишлейскихъ овецъ въ слѣдующихъ имѣніяхъ: Гроссъ-Ауцъ-Линденъ, Постенденъ, Ремптенъ, Кабилленъ, Нурмгузенъ, Поперваленъ, Ордангенъ, Самитенъ, Эдваленъ, Алтъ-Шварденъ, Фридрихслустъ, Штрикенъ, Сирмелнъ, Цирау, Лайденъ, Альтенбургъ, Блиденъ и Лубъ-Эзернъ. Самая большая овчарня — въ Гроссъ-Ауцъ, въ которой имѣется до 3000 овецъ, доставляющихъ ежегодно до 200 пудовъ шерсти; во всѣхъ же овчарняхъ считается болѣе 27,000 овецъ.

Соутдоунскія и дишлейскія овцы преимущественно разводятся въ имѣніяхъ: Алтъ-Шварденъ, Лубъ-Эзернъ, Фридрихслустъ и въ нѣкоторыхъ другихъ. Во многихъ мызахъ также стараются улучшить мѣстную породу или, лучше сказать, акклиматизировавшихся здѣсь эзельскихъ овецъ, чрезъ совокупленіе съ мериносовыми или дишлейскими баранами. Въ имѣніи Лубъ-Эзернъ въ этомъ отношеніи были сдѣланы многіе опыты, которые показали, что дишлейскія овцы въ Курляндіи удаются гораздо лучше, чѣмъ мериносы, ибо попали въ такой же климатъ, какъ на родинѣ, и притомъ не столь прихотливы и чувствительны, какъ мериносы. Общее число всѣхъ овецъ въ губерніи считается около 250,000, изъ коихъ тонкошерстныхъ болѣе 27,000 (см. вѣдомость № 39-й).

Козы. Разведеніемъ козъ занимаются въ Курляндіи весьма мало. Крестьяне, которые имѣютъ много сѣна, держатъ иногда козъ, частію изъ кожи, за которую даютъ хорошую цѣну, частію также и для мяса. На нѣкоторыхъ мызахъ содержатся козы для добыванія сыра. Число козъ въ губерніи болѣе 8,000 (см. вѣдомость № 39-й).

Свиньи имѣются въ курляндскихъ хозяйствахъ въ значительномъ количествѣ, въ особенности тамъ, гдѣ находятся большіе винокуренные заводы, какъ напримѣръ въ Гроссъ-Ауцъ. Наиболѣе распространены здѣсь двѣ породы: короткоухія и длинноухія короткія вестфальскія; первая нѣсколько проще, грубѣе и довольствуется худшимъ кормомъ, чѣмъ вторая, почему преимущественно и разводится крестьянами, хотя у сихъ послѣднихъ иногда также можно встрѣтить длинноухихъ, но не совершенно чистой породы. На нѣкоторыхъ мызахъ разводятся англійскія свиньи эссекской породы, какъ напримѣръ въ Алтъ-Шварденъ, и стараются ихъ смѣшивать съ курляндскими мѣстными свиньями; отъ такой смѣси получается превосходный приплодъ. Число свиней въ Курляндіи болѣе 430,000 (см. вѣдомость № 39-й).

Дворовыя птицы. Изъ дворовыхъ птицъ, крестьяне въ Курляндіи содержатъ только куръ, гусей и иногда утокъ; на мызахъ, кромѣ того,

держатъ индѣекъ и много чужеземныхъ куръ, выписанныхъ изъ за границы; въ Митавѣ нѣкоторые занимаются этимъ въ видахъ промышленныхъ и продаютъ по 15 руб. сер. за пару. Голубей держатъ весьма мало, потому что мясо ихъ не нравится здѣшнимъ жителямъ, и притомъ они портятъ гороховыя поля, которыхъ, какъ уже говорено, здѣсь очень много. На нѣкоторыхъ мызахъ держатъ небольшое число павлиновъ, лебедей, но только для удовольствія. Къ домашнимъ животнымъ принадлежатъ еще кролики, собаки и кошки; первые находятся въ Курляндіи въ небольшомъ числѣ и содержатся только для удовольствія. Собаки имѣются въ каждомъ домѣ, отчасти для удовольствія, отчасти для охраненія жилищъ и стада. Помѣщики содержатъ много охотничьихъ собакъ, изъ коихъ курляндская лягавая въ особенности отличается своими достоинствами и высоко цѣнится въ Россіи. До начала настоящаго столѣтія, когда страсть къ охотѣ была до того развита, что большинство помѣщиковъ исключительно ею только и занималось, во многихъ мызахъ содержались огромныя стаи борзыхъ и гончихъ собакъ; но теперь, съ направленіемъ занятій на болѣе полезное, страсть эта съ каждымъ годомъ охлаждается, а вмѣстѣ съ тѣмъ выводится и содержаніе большого числа охотничьихъ собакъ.

Дивія животныя, млекопитающія.

Волкъ (*Canis lupus*, Wolf, Wilks) сталъ гораздо рѣже, хотя и причиняетъ еще значительный вредъ; чаще встрѣчается на Двинѣ, въ особенности въ окрестностяхъ Якобштата.

Медвѣдь (*Ursus arctos*, Bär, Lahris) водится весьма рѣдко и то въ обширныхъ лѣсахъ, преимущественно въ верхней Курляндіи.

Лисица (*Canis vulpes*, Fuchs, Lapsa) находится въ лѣсахъ.

Рысь (*Felis lynx*, Luchs, Lichris) встрѣчается очень рѣдко, въ густыхъ лѣсахъ.

Дикая кошка (*Felis catus et ferus*, wilde Katze, Mescha kakkis) водится очень рѣдко, въ лѣсахъ верхней Курляндіи.

Выдра рѣчная (*Mustela lutra*, Fischotter, Uhdris) при берегахъ рѣкъ и прудовъ подъ корнями деревьевъ.

Норка (*Mustela lutreola*, Sumpfpotter) водится въ такихъ же мѣстахъ, какъ и предыдущая.

Куница лѣсная (*Mustela martes*, Baum-Marder, Zauns) водится въ густыхъ лѣсахъ, но стала очень рѣдка; чаще встрѣчается въ верхней Курляндіи.

Куница каменная (*Mustela foina*, Steinmarder) находится въ старыхъ

каменныхъ строенiяхъ и причиняетъ большiя опустошенiя между домашними птицами.

Хорёкъ (*Mustela putorius*, *Itis*, *Seeks*) живеть въ деревянныхъ амбарахъ и сараяхъ и между дворами; также причиняетъ большой вредъ домашнимъ птицамъ.

Горностаи (*Mustela erminea*, *Hermeline*, *Sehrmulis*) встрѣчается весьма рѣдко въ лѣсахъ, каменныхъ и земляныхъ кучахъ и старыхъ строенiяхъ.

Ласица (*Mustela vulgaris*, *Hausvinsel*, *Schebris*) водится въ старыхъ строенiяхъ и умерщвляетъ куръ и голубей.

Заяцъ (*Lepus timidus*, *Hase*, *Sakkis*) распространенъ повсюду.

Бѣлый заяцъ (*Lepus variabilis*, *weisser Hase*).

Лось (*Cervus alces*, *Flenn*, *Breedis*) въ густыхъ лѣсахъ и болотахъ; теперь сталъ очень рѣдокъ.

Коза (*Cervus carpeolus*, *Reh*, *Stirna*) въ лѣсахъ встрѣчается довольно часто.

Лань (*Cervus dama*, *Dammhirsch*) весьма рѣдко въ лѣсахъ юго-западной части Курляндiи, какъ напримѣръ въ Руцаускомъ (*).

Кабанъ (*Sus aepig*, *wildes Schwein*, *Mescha zuhka*) не есть туземное животное, но приходитъ иногда изъ Литвы.

Морская свинья (*Delphinus phocaena*, *Meerschwein*, *Iuhras zuhrina*) весьма рѣдко показывается на морскомъ берегу.

Бѣлка (*Sciurus vulgaris*, *Eichhorn*, *Wahweris*) находится во множествѣ въ хвойныхъ лѣсахъ.

Летучая бѣлка (*Sciurus volans*, *fliegendes Eichhorn*, *Skreii wahwerinsch*) нерѣдко встрѣчается въ лѣсахъ верхней Курляндiи.

Барсукъ (*Meles taxus*, *Dachs*, *Ahpscha*) живеть въ ямахъ, подъ землею.

Кротъ (*Talpa europaea*, *Maulwurf*, *Kurtmis*) встрѣчается вездѣ на лугахъ, въ садахъ и огородахъ, на песчаной почвѣ.

Землеройка (*Sorex araneus*, *Spitzmaus*, *Zirksnis*) живеть на поляхъ, въ кустахъ и въ домахъ.

Землеройка водяная (*Sorex fodiens*, *Wasserspitzmaus*) преимущественно въ прибрежныхъ пещерахъ, вымытыхъ водою.

Ежъ (*Erinaceus europaeus*, *Igel*, *Esis*) часто встрѣчается въ лиственныхъ лѣсахъ.

(*) См. объ этомъ: *Correspondenzblatt des Naturforschenden Vereins zu Riga, sechster Jahrgang, 1852 года. Der Dammhirsch in Kurland, von Kawall.*

Бобръ (*Castor Viber, Viber, Bebris*) прежде попадался довольно часто въ обширныхъ лѣсахъ: Дондангенскомъ и Эзерскомъ, но въ настоящее время, кажется, совершенно вывелся.

Крыса (*Mus Rattus, Ratze, Shurka*) и

Мышь (*Mus musculus, Maus, Pelle*) — оба живутъ въ домахъ въ большомъ множествѣ.

Лѣсная мышь (*Mus silvaticus, Waldmaus*) живетъ въ лѣсахъ и дѣлаетъ вредъ деревьямъ.

Водная крыса (*Mus amphibius, Wasserratze, Uhdenis*) живетъ при берегахъ и въ садахъ подъ корнями деревь.

Полевая мышь (*Mus agrarius, Feldmaus*) и *Arvicola arvalis, kleine Feldmaus*, на поляхъ и въ лиственныхъ лѣсахъ.

Летучая мышь (*Vespertilio auritus, Fledermaus, Sikspahrne*) и **ушанъ** (*Vespertilio auritus, Grossohr*) — оба эти породы туземныя.

Тюлень (*Phoca vitulina, Seehund, Rohnis*) иногда выходитъ на берегъ Балтійскаго моря (*).

Птицы.

Изъ птицъ, которыя никогда не оставляютъ края, или оставляютъ его только на время, наиболее извѣстны: воробей (*Fringilla domestica, Haus-sperling*), золотой подорожникъ (*Emberiza citrinella, Goldammer*), яблникъ (*Fringilla coelebs, Ruchfink*), синица-кузнечикъ (*Parus major, Kohlmeise*), синица-лазоревка (*Parus coeruleus, Blaumeise*), дятель (*Picus virides, P. canus, P. major, P. medius, P. minor; bunter Specht*), желтоносый дроздъ (*Turdus viscivorus, Misteldrossel*), пѣвчій дроздъ (*Turdus musicus, Sumpfdrossel*), галка (*Corvus monedula, Dohle*), сорока (*Corvus pica, Elster*), ворона (*Corvus frugilegus, Rabenkrähe*) и другія.

Изъ хищныхъ птицъ наиболее вредны: ястребъ (*Falco palumbarius, Hühnerhabicht*), бѣлохвостый морской орелъ (*Falco albicillus, weissschwänpiger Seeadler*), ястребъ-перепелятникъ (*Falco nisus, Sperber*), коршунъ красный (*Falco milvus, Königsweiche*), соколъ (*Falco subbuteo, Baumfalke*), пустельга (*Falco tinnunculus, Thurmfalk*), голубятникъ (*Falco peregrinus, Wanderfalk*), лунь-кобузъ (*Falco pygargus, Kornweihe*), рыбный орелъ (*Falco haliaetos, Fischadler*), пчелоядъ (*Falco arivorus, Wespenbussard*), сарычъ (*Falco buteo, Bussard*), сорокопуть (*Lanius excu-*

(*) Говоря о млекопитающихъ, встречаемыхъ въ Курляндской губерніи, ксати упомянуть о китѣ (*Balaena longimana, Wallfisch*), который въ 1578 году былъ выброшенъ бурей на курляндскій берегъ и убитъ крестьянами. См. Руссовъ, стр. 414. и Гераръ, стр. 321.

ator, grauer Würger), *Lanius minor* (rosenbrüstiger Würger), *Lanius pintoropius* (Dorndrehender Würger), ночная сова (*Strix aluco*, Stabhlule), сова огнистая (*Strix flammea*, Schleiereule), сова ушастая (*Strix otus*, kleiner Uhu), сычъ (*Strix acadia*, Zwergkauz), канюжь (*Strix scops*, Zwergohreule), сиринь уральскій (*Strix uralensis*, *Strix nivea*, uralischer Baumkauz). Прочія птицы: глухарь (*Tetrao urogallus*, Auerhuhn), рябчикъ (*Tetrao bonasia*, Haselhuhn), бѣлая куропатка (*Tetrao lagopus*, Schneehuhn), тетерь (*Tetrao tetrix*, Birkhuhn), куропатка (*Perdria cinerea*, Feldhuhn), *Perdrix coturnix* (Wachtel), соловей (*Sylvia luscinia*, Nachtigal), ночной соловей (*Sylvia philomela*, Sprosser), малиновка (*Sylvia hortensis*, Gartengrasmücke), травникъ (*Sylvia curruca*, Müllerchen), горихвостка (*Sylvia phoenicurus*, Rothschwänzchen), варакушка сѣрая (*Sylvia thitys*, Hausrothschwänzchen), пересмѣшникъ (*Sylvia hypoleis*, Spottvogel), пѣночка обыкновенная (*Sylvia trochilus*, Weidensänger), славка сѣрая (*Sylvia cinerea*, Heckengrasmücke), крапивникъ (*Troglodytes parvulus*, Zaunkönig), мухоловъ (*Muscica pagrisola*, gefleckter Fliegenfänger), *M. atricapilla* (weisshalsiger Fliegenfänger), дроздъ желтобровый (*Turdus iliacus*, Rothdrossel), дроздъ ошейниковый (*Turdus torquatus*, Ringdrossel), обыкновенный дроздъ (*Turdus pilaris*, Krammetsvogel), черный дроздъ (*Turdus merula*, Amsel), завирушка бурая (*Accentor modularis*, Braunelle), попутчикъ обыкновенный (*Saxicola oenanthe*, graurückiger Steinschmätzer), чеканъ чернощекий (*Saxicola rubetra*, Braunkehlchen), чернозобчикъ (*Saxicola rubicola*, kleiner Steinschmätzer), трясогузка бѣлая и желтая (*Motacilla alba*, weisse Bachstelze, *M. flava*, gelbe Bachstelze), зимородокъ (*Alcedo ispida*, Eisvogel), перепелка *Tetrao coturnix*, Wachtel), жаворонокъ (*Alauda arvensis*, Lerche; *A. cristata*, Haubenlerche, *A. arborea*, Baumlerche), кукушка (*Cuculus canorus*, Kukuk), иволга кряклявая (*Oriolus galbula*, goldgelber Kirschvogel), вертошейка (*Junx torquilla*, Wendehals), удождъ (*Unupaerops*, Wiedehopf), скворецъ (*Sturnus vulgaris*, gemeiner Staar), юрокъ горный (*Fringilla montifrigilla*, Bergfink), щегленокъ (*Fringilla carduelis*, Stieglitz), коноплянка (*Fringilla cannabina*, Hänfling; *Fringilla linaria*, Flachsfink), чижики (*Fringilla spinus*, Zeisig), зеленушка (*Fringilla chloris*, Grünfink), клестъ-еловикъ (*Loxia pythiopsittacus*, grosser Kreuzschnabel), просянка (*Emberizia miliaria*, grosser Ammel), подорожникъ садовый (*Emberizia hortulana*, Orto'an), пуночка (*Emberisia nivalis*, Schwarzammer), клестъ (*Loxia*, Kreuzschnabel), ласточка (*Hirundo rustica*, Rauchschwalbe), стрыжь (*Hirundo riparia*, Uferschwalbe), ласточка городская (*Hirundo urbica*, Hausschwalbe), косятка (*Cypselus murarius*, Mauerschwalbe), полуночникъ (*Caprimulgus europaeus*, Ziegenmelker), московка (*Parus ater*, Tannemeise), синица

болотная (*Parus palustris*, Sumpfmeise), синица хохлатая (*Parus cristatus*, Haubenmeise), хвостовка (*Parus caudatus*, Schwanzmeise), свиристель (*Bombus garrula*, Seidenschwanz), ворона сѣрая (*Corvus cornix*, Nebelkrähe), ореховка (*Corvus coryocatactes*, Nusshäher; *Corvus glandarius*, Fichelhäher) сивоворонка (*Coracias garrula*, Mandelkrähe), шишунъ (*Gracula rosea*, rosenfarbiger Grillenfresser), щурка золотистая (*Merops apiaster*, gelbkehliger Bienenfresser), щипуха (*Certhia familiaris*, Klettervogel), дикій голубь (*Columba oenas*, Holztaube), вятютинъ (*Columba palumbus*, Ringeltaube), полевой голубь (*Columba livia*, Feldtaube), горлица (*Columba turtur*, Turteltaube), драхва (*Otis tarda*, grosse Trappe), драхва малорослая (*Otis tetrax*, Zwergtrappe), ржанка глухая (*Charadrius morinallus*, Mornell), зуйкъ (*Charadrius hiaticula*, buntschnäbeliger Regenpfeiffer), сивка (*Charadrius auratus*, Goldregenpfeiffer), морская сойка (*Haematopus ostralegus*, Austerfischer), пугалца (*Vanellus cristatus*, gehäubter Kiebitz), журавль (*Grus cinerea*, Kranig), цапля сѣрая (*Ardea cinerea*, Fischreiher), кваква (*Ardea herodias*, Stachtreiher), выпь (*Ardea stellaris*, Rohrdommel), аистъ бѣлый (*Ciconia alba*, Storch), аистъ черный (*Ciconia nigra*, schwarzer Storch), бушлатъ (*Numenius phaeopus*, Regenbrachvogel), ржанка (*Numenius arquatus*, grosse Brachvogel), валдинепъ (*Scolopax rusticola*, Waldschnepfe), бекасъ (*Scolopax major*, Sumpfschnepfe), бекасъ (*Scolopax gallinago*, Heerschnepfe), турухманъ (*Tringa rubra*, Streitschnepfe), кривоножка (*Recurvirostra avocetta*, Säbelschnäber), дегрочъ (*Crex pratensis*, Wachtelkönig), водница (*Gallinula chloropus*, grünfüssiger Rohrhuhn), черная лысуха (*Fulica atra*, Wasserhuhn), приморская ласточка (*Sterna hirundo*, Seeschwalbe; *Sterna minuta*, kleine Seeschwalbe; *Sterna nigra*, schwarze Seeschwalbe), чайка (*Larus marinus*, Mandelmöwe; *L. argentatus*, Silbermöwe; *L. canus*, Sturm-möwe; *L. fuscus*, Häringsmöwe; *L. ridibundus*, Lachmöwe; *L. tridactylus*, dreizehige Möwe), буревѣстникъ-качурка (*Procellaria pelagica*, Sturm-vogel), лебедь (*Cygnus musicus*, Singschwan, и *Anas cygnus*, Schwan) (*), сѣверная утка (*Anas glacialis*, Eisente), хохлатая утка (*Anas fuligula*, Reiherente; *Anas serina*, Tafelente), утка-свиць (*Anas rufina*, Kolbanente; *Anas marila*, Bergente; *Anas leucophthalma*, weissäugige Ente; *Anas clypeata*, Löffelente; *Anas tadorna*, Brandente; *Anas acuta*, Spiessente; *Anas boschas*, gemeine Ente; *Anas penelope*, Pfeifente; *Anas gu rgeudula*, Knäckente; *Anas crecca*, Kriekente; *Anas strepera*, Schatterente; *Anas nigra*, Moorente; *Anas bucephala*, Dikkopf; *Anas clangula*, Quackente; *Anas glaucion*, Breitschnabel; *Anas ci cia*,

(*) Лебеди весною прилетаютъ съ юга и гвѣздятся на большихъ озерахъ. въ особен-ности на Папенскомъ. гдѣ на нихъ производится частая охота.

ammer-Halbente; *Anas brachyrhynchos*, Kurzschnabel; *Anas erythrophthalos*, Rothauge; *Anas orphanos* bes, Weise), гусь (*Anser cinereus*, gemeine Anas; *A. leucopsis*, weissäugige Gans; *A. segetum*, Saatgans; *A. albifrons*, Weissengans), нырокъ (*Mergus albellus*, weissер Säger; *M. mergenser*, Gänjäger; *M. serrator*, langschnäbeliger Säger), кайра (*Uriagrylle*, Gröll-Lumme, utroil, Treit-Lumme), чомга (*Podiceps cristatus*, Haubentaucher), жмга рогатая (*Podiceps minor*, kleiner Strichfuss; *Podiceps auritus*, geöhriger Haubentaucher), дятель (*Picus martius*, Schwarzspecht; *P. leucocnotus*, Isterspecht; *Picus tridactylus*, dreizehiger Specht).

Рыбы.

Минога (*Petromyzon fluviatilis*, Neunauge); ловится преимущественно в Двинѣ, Аа и Виндавѣ и маршированной продается на мѣстѣ, а также въ другія губерніи.

Осетрь (*Accipenser usturio*, Stöhr), на Балтійскомъ морѣ, также въ Двинѣ и Аа, но весьма рѣдко.

Угорь (*Muraena anguilla*, Aal); во многихъ озерахъ и рѣкахъ.

Пескорой (*Annodytes Tobianus*, Sandaal); въ Балтійскомъ морѣ, но вѣдко.

Доршь (*Gadus callarias*, Dorsch), на Балтійскомъ морѣ.

Налимъ (*Gadus lota*, Quappe), почти во всѣхъ рѣкахъ.

Камбала (*Pleuronectes fesus*, Butte), въ Балтійскомъ морѣ; ловимыя в сѣверномъ берегу Виндавскаго уѣзда, извѣстны подъ именемъ Steinplatte, болѣе обыкновенныхъ и въ значительномъ количествѣ продаются опечеными въ другія губерніи.

Окунь (*Perca fluviatilis*, Barsch), часто въ рѣкахъ и озерахъ.

Судакъ (*Perca lucioperca*, Sander), въ озерахъ и рѣкахъ.

Ершъ обыкновенный (*Perca cernua*, Kaulbarsch), попадаетъ довольно вѣдко.

Колушка (*Gasterosteus aculeatus*, Stichling).

Голецъ (*Cobitis barbatula*, Schmerling), въ рѣкахъ съ каменистою почвою, въ особенности около Бауска.

Сомъ (*Silurus glanis*, Wels), въ рѣкахъ и озерахъ.

Лосось (*Salmo salar*, Lachs), во всѣхъ рѣкахъ, впадающихъ въ Балтійское море, въ особенности цѣнится Двинскій лосось.

Лаксфорель (*Salmo trutta*, Lachsforelle), въ тѣхъ же рѣкахъ, но рѣдко.

Форель (*Salmo fario*, Forelle), рѣдко.

Корюшка (*Salmo eperlanus*, Stint), въ озерахъ.

Снятки (*Salmo eperlanus* var, Löffel-Stint), въ озерахъ.

Щука (*Esox lucius*, Hecht), во всѣхъ озерахъ, прудахъ и рѣкахъ особенно большія ловятся въ р. Аа.

Салакушка (*Clupea sprattus*, Breitling).

Семга (*Clupea harengus*, Strömling), ловится въ большомъ количествѣ на берегахъ Балтійскаго моря и составляетъ главное средство существованія прибрежнаго населенія.

Карпъ (*Cyprinus carpio*, Karpf), разводится въ некоторыхъ прудахъ въ Резидентъ, Езеритъ и въ другихъ.

Линь (*Cyprinus tinca*, Schleiche), водится въ стоячихъ водахъ.

Пискарь (*Cyprinus gobio*, Gründling).

Карась (*Cyprinus carassus*, Karausche), въ прудахъ и небольшихъ озерахъ, очень часто.

Щаперъ (*Cyprinus Jases*, Aaland), въ рѣкахъ.

Пискозобъ (*Cyprinus phaxinius*, Elritze).

Чебакъ лоркій (*Cyprinus aphia*, Bitterfisch).

Плотица (*Cyprinus erythrophthalmos*, Bothauge).

Уклея (*Cyprinus alburnus*, Weissfisch), часто.

Вимба (*Cyprinus vimba*, Wemgalle), въ рѣкахъ, впадающихъ въ море.

Лещъ (*Cyprinus brama*, Brachsen), преимущественно ловится въ большихъ озерахъ.

Килька (*Clupea latula*, Strömling), въ Балтійскомъ морѣ.

Изъ породъ скорлупнянокъ слѣдуетъ упомянуть о ракахъ, распространенныхъ во всѣхъ небольшихъ рѣкахъ.

Изъ земноводныхъ животныхъ въ Курляндіи находятся: жаба (*Bufo*, Kröte), домашняя жаба (*Rana portentosa*, Hausunke), лягушка травяная (*Rana temporaria*, brauner Grasfrosch), водяная зеленая лягушка (*Bufo esculenta*, grüner Wasserfrosch); некоторыми она употребляется въ пищу. Сѣрая ящерица (*Lacerta agilis*, grüne Eidechse), болотная ящерица (*Lacerta palustris*, Sumpfeidechse), ужомъ огненная (*Lacerta lacustris*, bunte Salamander), весьма часто въ прудахъ. Водяная саламандра (*Lacerta taeniata*, Erd-Salamander), встрѣчается также довольно часто въ прудахъ. Гадюка обыкновенная (*Coluber berus*, Otter, gemeine Viper), на лотистыхъ мѣстахъ. Ужаленіе этой змѣи хотя и производитъ воспаление но рѣдко бываетъ опасно. Обыкновенное средство противъ этого, употребляемое, состоитъ въ натираниіи масломъ. *Coluber cherssea*, известная здѣсь подъ названіемъ Kupferschlange; ужаленіе ея опасно. Обыкновенный ужъ (*Columber patrix*, Ringel или Hausnatter); эта не вредная змѣя встрѣчается въ некоторыхъ мѣстахъ довольно часто. Черноватый ужъ (*Columber prester*, schwärzliche Natter), гораздо рѣже предыдущей и у

ние ея можетъ быть опаснымъ ⁽¹⁾; мѣдьяница (*Anguis fragilis*, *Blindschleife*, иже *Kupferschlange*), встрѣчается часто и нисколько не опасна.

Изъ червей упоминаемъ только о тѣхъ, которые болѣе распространены и извѣстны или по причиняемому вреду, или имѣютъ какое-либо познное примѣненіе.

Волосатикъ (*Gordius aquaticus*, *Naarwurm*), водится въ стоячихъ водахъ верѣдко опасенъ человѣку. Пасторъ Бютнеръ ⁽²⁾ предлагаетъ испытанное имъ средство противъ волосатика, состоящее въ слѣдующемъ: свѣжій зеленый верескъ (*grüne Heide*) кладется на большое мѣсто и завязывается хлопчатнымъ платкомъ. Потомъ подвергаютъ большое мѣсто горячимъ водянымъ парамъ до тѣхъ поръ, пока верескъ ими не промочится и рана не исхитится отъ волосатика; потомъ на нее кладутъ свѣжія ольховыя листья (*Alnus glutinosa*), которые передъ этимъ держались надъ муравьиною кучею, въ тѣмъ, чтобы пропитаться муравьиною кислотою. Другое средство противъ волосатика, болѣе употребляемое, состоитъ въ томъ, что рану сначала смягчаютъ теплою водою, потомъ обмазываютъ медомъ, и наконецъ подвергаютъ горячимъ парамъ. Въ то же время слегка бьютъ по ранѣ разогрѣнными колосьями, съ тѣмъ, чтобы червь могъ около нихъ обвиваться.

Дождевой червь (*Lumbricus terrestris*, *Regenwurm*); вредитъ молодымъ огороднымъ растеніямъ.

Пиявица (*Hirunda medicinalis*, *Blutegel*), встрѣчается довольно часто и имѣетъ извѣстное употребленіе.

Кровососка алчная (*Haemopsis vorax*, *Pferdeegel*), пристааетъ къ животнымъ и сосетъ кровь.

Изъ породы моллюсковъ могутъ быть упомянуты:

Слизень полевой (*Limax agrestis*, *Ackerschnecke*), вредитъ въ садахъ ягодамъ и овощамъ, а на поляхъ осенью—молодымъ посѣвамъ ржи.

Слизень черный (*Limax ater*, *schwarze Schnecke*).

Улитка садовая (*Helix pomatia*, *Gartenschnecke*), встрѣчается въ нѣкоторыхъ садахъ и употребляется въ медицинѣ въ чахоточныхъ болѣзняхъ.

Жемчужная раковина (*Mya margaritifera*, *Perlenmuschel*), находится въ нѣкоторыхъ рѣкахъ съ песчанымъ и каменистымъ дномъ, какъ напри- мѣръ въ р. Дурбе, но встрѣчается всегда безъ жемчужины.

⁽¹⁾ Средства, употребляемыя противъ ужаленія змѣй, состоятъ здѣсь обыкновенно въ томъ, что въ рану кладутъ порошокъ и растираютъ масломъ; послѣ того она прикрывается млею или свѣжими листьями.

⁽²⁾ Rossart. стр. 216.

Насѣкомыя.

Изъ множества насѣкомыхъ, распространенныхъ въ Курляндской губернии, мы приводимъ только тѣ, которыя болѣе известны по причиняемому ими вреду. Озимый посѣвъ страдаетъ иногда, въ особенности въ теплую осень, отъ гусеницъ майскаго жука (*Scarabaeus melolontha*, Maikäfer) и отъ гусеницъ *Phalaena segetis* (Getreide Motte); ржаному колосу вредятъ — *Phalaena secalis* (Roggenmotte). Ячмень страдаетъ лѣтомъ отъ *Musca frit* (Gerstenfliege), гусеница которой проѣдаетъ стебель, отчего колосъ желтѣетъ и гниетъ. Луговые травы уничтожаетъ иногда *Phalaena graminis* (Wiesengrauze); фруктовымъ деревьямъ причиняетъ часто вредъ кольчатая гусеница (*Phalaena neustria*, Riegelgrauze); огороднымъ овощамъ, какъ-то: капустѣ, рыбѣ — гусеницы капустной бабочки (*Papilio brassicae*, Kohlweissfliege; *Papilio rapae*, Rübenweissfliege); опустошенія, причиняемыя ими послѣдними, тѣмъ болѣе ощутительны, что только весьма немногіе умѣютъ принимать надлежащія мѣры къ уничтоженію сихъ вредныхъ насѣкомыхъ. Изъ прочихъ упоминаемъ еще:

Садовый жукъ (*Scarabaeus nasicornis*, Gartenkäfer); вреденъ для фруктовыхъ деревьевъ.

Майскій жукъ (*Scarabaeus melolontha*, Maikäfer); причиняетъ вредъ цвѣтамъ фруктовыхъ деревьевъ.

Божья коровка (*Coccinella septempunctata*, siebenpunktirter Sonnenkäfer); имѣетъ примѣненіе въ медицинѣ, какъ средство противъ зубной боли.

Chrysomela alni (Goldkäfer) объѣдаетъ листья на ольховыхъ деревьяхъ.

Хлѣбная божья коровка (*Chrysomela cerealis*, Saatblatkäfer); водится на хлѣбныхъ поляхъ.

Блошакъ огородный (*Chrysomela oleracea*, Erdflöh), наноситъ вредъ овощамъ, въ особенности капустѣ.

Curculio rotundus уничтожаетъ цвѣтъ фруктовыхъ деревьевъ.

Долгоносикъ (*Curculio nebulosus*, Rüsselkäfer), вреденъ полевымъ и садовымъ растеніямъ.

Грызунъ пчелиный (*Attelabus apiarius*, Bienenkäfer), гусеница котораго дѣлаетъ вредъ ульямъ.

Cantharis fusca объѣдаетъ зелень на фруктовыхъ деревьяхъ.

Водяной жукъ (*Hydrophilus, dytiscus*, Wasserkäfer), коего здѣсь многіе виды, уничтожаетъ брошенную рыбою икру.

Хрущакъ мучной (*Tenebrio molitor*, Mehlkäfer), гусеница котораго водится въ мукѣ.

Клещакъ большой (*Torricula auricularia*, Ohrwurm), вреденъ садовымъ растеніямъ.

Медвѣдокъ обыкновенный (*Grillus gryllotalpa*, *Erdkrebs*), живетъ подъ землею и вредитъ зерновымъ растеніямъ и огороднымъ овощамъ.

Травяная вошь (*Aphis*, *Blattlaus*); изъ множества видовъ ея наиболѣе распространены: *A. gibus*, *A. rosae*, *A. pini*, *A. alni*, *A. bursaria*; всѣ они вредны тѣмъ растеніямъ, на которыхъ живутъ.

Листососъ (*Chermes*, *Blattsäuger*), высасываетъ сокъ изъ растений.

Дневная бабочка (*Papilio*, *Tagvogel*), кромѣ упомянутыхъ уже видовъ: *P. brassicae* и *P. gaeae*, можно еще указать на *P. crataegi* (*Baumweissling*), вредную фруктовымъ деревьямъ, и *P. parpi* (*Rübenweissling*); всѣ эти виды иногда совершенно объѣдаютъ капусту.

Phalaena saja (*schwarze Beerenraupe*), вреденъ фруктовымъ деревьямъ и огороднымъ растеніямъ.

Phalaena chrysothoea (*schwarze Winterraupe*), также вреденъ фруктовымъ деревьямъ.

Липаридъ ивовый (*Phalaena salicis*, *Weidenspinner*), объѣдаетъ листь на ивахъ.

Phalaena caeruleocephala (*Blaukopf*), также вреденъ фруктовымъ деревьямъ.

Phalaena meticulosa, причиняетъ вредъ овощамъ.

Phalaena urticata (*Nesselspinner*), вреденъ въ фруктовыхъ садахъ.

Phalaena brumata — водится на фруктовыхъ деревьяхъ.

Phalaena romana (*Aepfelmotte*) — въ яблокахъ.

Phalaena pocta, вреденъ фруктовымъ деревьямъ.

Phalaena persicariae (*Kueterichspinner*), вредитъ овощамъ.

Phalaena oleracea (*Krauteule*), протачиваетъ корни огородныхъ растеній.

Оводъ воловий (*Oestrus bovis*, *Ochsenbremse*), кладетъ свои яйца въ кожу рогатаго скота.

Оводъ лошадиный (*Oestrus equi*, *Pferdebremse*), опасенъ для лошадей.

Оводъ овечій (*Oestrus ovis*, *Schafbremse*), личинка котораго встрѣчается иногда въ лобныхъ пазухахъ у овецъ.

Tipula oleracea (*Krautschnecke*), вредитъ овощнымъ растеніямъ.

Tipula hortulana (*Gartenschnecke*), вреденъ цвѣтамъ фруктовыхъ деревьевъ.

Пчела (*Apis*, *Biene*); изъ видовъ ея имѣется здѣсь *Apis mellifica* (*Honigbiene*), *A. terrestris* (*Hummel*), *A. lapidaria*, *A. sylvarum*, *A. muscogum*, *A. hortorum*. Что касается разведенія пчель, то въ настоящее время оно находится въ Курляндской губерніи въ большомъ упущеніи. Нѣсколько болѣе развито оно въ Виндавскомъ уѣздѣ, въ имѣніяхъ: Дондан-

гентъ, Поппенъ, Пуссенекенъ и Шлекъ, и въ верхней Курляндіи въ имѣніяхъ Дубена и Бушгофъ; но это пчеловодство — бортовое, не требующее особыхъ заботъ и попеченія. Въ прочихъ же мѣстахъ крестьяне иногда имѣютъ въ садахъ отъ 10 до 20-ти ульевъ. По официальнымъ свѣдѣніямъ, собраннымъ въ 1843 году, въ Курляндіи считалось 7,000 ульевъ и бортовъ ⁽¹⁾, изъ коихъ находилось въ обергауптманствахъ:

Митавскомъ	1,400.
Зельбургскомъ	1,600.
Тукумскомъ	1,000.
Гольдингенскомъ	2,000.
Газенпотскомъ	1,000.
	<hr/>
	7,000.

Но съ этихъ поръ число ульевъ и бортовъ значительно уменьшилось, тѣмъ болѣе, что со стороны помѣщиковъ почти вездѣ запрещено лѣсное пчеловодство. Лѣса въ Курляндской губерніи часто подвержены опустошеніямъ многихъ вредныхъ насѣкомыхъ. Самыя опасныя изъ нихъ: сосновая совиноголовка, разныхъ видовъ короѣды и сосновая монашенка. Сосновая совиноголовка (*Phalaena noctua piniperda*) появилась въ большомъ количествѣ въ 1842 году въ казенныхъ лѣсныхъ дачахъ: Нейгутской, Тауеркалнской, Сеценской, Бальдонской и Бушгофской. Несвоевременная уборка огромнаго количества лѣса, поврежденнаго симъ насѣкомымъ, имѣла послѣдствіемъ появленіе, въ означенныхъ лѣсахъ, разныхъ видовъ короѣдовъ, а именно: короѣда лиственницы (*Bostrichus laricis*), короѣда двузубаго (*Bostrichus bidens*), короѣда полосатаго (*Bostrichus lineatus*), короѣда кривозубаго (*Bostrichus corvidens*), лубоѣда сосноваго (*Hylescinus piniperda*), лубоѣда чернаго (*Hylescinus ater*); поврежденія, ими причиненныя, первоначально были незначительны; но въ 1853 году достигли опасныхъ размѣровъ; вмѣстѣ съ тѣмъ, эти насѣкомыя распространились и въ другихъ дачахъ, какъ-то: въ Вюрцауской, Гольдингенской, Тукумской, Саукенской и Шрунденской, такъ что пространство, занятое означенными насѣкомыми, составляло около 12,000 десятинъ. На этой площади повреждено до 1859 года 97,248 строевыхъ деревьевъ и 62,703 ⁽²⁾ куб. саж. дровъ. Хотя дѣятельныя мѣры, принятыя къ истребленію этихъ насѣкомыхъ, и успѣли предупредить размноженіе ихъ, однако поврежденія, ими причиняемыя, хотя и въ меньшей степени, но все-таки продолжались, за исключеніемъ одной Вюрцауской дачи, въ которой насѣкомое это размножилось. Въ 1856 году въ Нидер-

⁽¹⁾ Possart, стр. 92.

⁽²⁾ Изъ лѣснаго отдѣленія палаты государственныхъ имуществъ.

бартауской, Руцауской и Гробинской лѣсныхъ дачахъ появилась сосновая монашенка (*Phalaena bombyx monacha*), которая, продолжая свои опустошенія по настоящей годъ, успѣла истребить въ этихъ дачахъ 40,000 строевыхъ деревь и 40,600 (¹) кубическихъ сажень дровъ. Хотя она теперь совершенно исчезла въ упомянутыхъ трехъ дачахъ, но появилась въ огромныхъ массахъ въ лѣсныхъ дачахъ: Курситенской, Алтъ-Шварденской, Фрауенбургской, Вюрцауской, Тукумской, Гольдингенской, Ангернской, Кандауской и Маткульнской. Одновременно съ сосновой монашенкой, въ тѣхъ же дачахъ и, кромѣ того, въ Бушгофской, Сеценской и Дубенаской появился еловый короедъ (*Bostrichus tyrographus*) въ значительномъ количествѣ. Въ 1856 году, въ Вюрцауской дачѣ объѣденъ листъ почти на всѣхъ лиственныхъ деревьяхъ обыкновеннымъ майскимъ жукомъ (*Melolontha vulgaris*), и съ тѣхъ поръ появленіе этого насѣкомаго ежегодно возобновлялось. Въ 1858 г., въ Вюрцауской же дачѣ, на пространствѣ 14 десятинъ, въ шести и восьми-лѣтнемъ сосновомъ молодикѣ появился сосновый пилильщикъ (*Tenthredo pini*). Въ той же дачѣ, въ 1859 году объѣденъ листъ на ольховыхъ деревьяхъ божьей коровкой ольховою (*Chrysomela alni*). Въ 1859 же году, въ Маткульнской и Нидербартауской дачахъ дубъ подвергся поврежденіямъ зеленой листовертки (*Phalaena tortrix viridana*). Сюда же должны быть причислены разные виды дровосѣка (*Cerambyx*), изъ коихъ наиболѣе распространены *C. inquisitor* и *C. bajulus*, вредныя сосновымъ деревьямъ.

С. ПО ЦАРСТВУ ИСКОПАЕМЫХЪ (²).

Курляндская губернія весьма небогата минералами, о которыхъ уже было упомянуто въ подробности въ геологическомъ обзорѣніи. До сихъ поръ были найдены только известковый и песчаный камень въ огромныхъ массахъ и среди его или надъ нимъ, въ тонкихъ пластахъ, известковый туфъ, мергель, кирпичная и горшечная глина, гипсъ, желтая охра, желѣзная охра, глинистый желѣзнякъ, болотная руда, сѣрный колчеданъ, ископаемый бурый уголь, гранитные валуны, кремневые камни, янтарь и въ болотахъ торфъ.

Песчаникъ или *песчаный камень* составляетъ нижніе слои горноизвестковой формаци и бываетъ весьма различной твердости и цвѣта: краснова-

(¹) Сообщено лѣснымъ отдѣленіемъ палаты государственныхъ имуществъ.

(²) Этотъ отдѣлъ составленъ по тѣмъ же источникамъ, на основаніи коихъ было изложено геологическое строеніе губерніи.

таго, бѣлаго, сѣроватаго и синеватаго. Въ чистомъ видѣ, безъ примѣси, находится онъ у Гемауртгофа на р. р. Шведъ и Виндавъ, въ особенности около Ленева, гдѣ изъ него составлены скалы въ 80' вышины. Мѣстами верхнія слезки песчаника, отъ дѣйствія наружныхъ причинъ, распались и обратились въ песокъ, который вѣтрами переносится и опустошаетъ близлежащія поля (см. геологическій обзоръ).

Известнякъ или *известковый камень* составляетъ господствующую породу въ Курляндіи. Большая часть рѣкъ прорѣзываетъ толстые слои известняка, который составляетъ иногда пласты въ 100 и болѣе футовъ толщины. Этотъ известнякъ употребляется при постройкахъ для фундаментовъ строеній, для устройства погребовъ и тротуаровъ. Но преимущественно онъ служитъ для выжиганія извести. Самая большая ломка известкового камня находится въ Алтгофѣ, въ Амботенскомъ приходѣ; кромѣ того, имѣются значительныя ломки въ Калицеѣ, снабжающія Митаву известью и строительнымъ матеріаломъ; въ Амтъ-Гольдингенѣ, Гроссъ-Ренненѣ, Гроссъ-Экау и Адзирнѣ; менѣе значительныя ломки имѣются въ Борисминдѣ, Штрандгофѣ, Умаленѣ, Лабрагенѣ и Нигранденѣ. При Гайгофѣ находится красноватый сѣрый известнякъ, который, по своей прочности, можетъ быть употребленъ для мелкихъ работъ. При Брукенѣ имѣется известковый туфъ, который легко обдѣлывается и на воздухѣ получаетъ значительную прочность, почему съ пользою можетъ быть употребляемъ какъ строительный матеріалъ; кромѣ того, известковый туфъ встрѣчается въ имѣніяхъ Дзервенѣ на р. Аммуль, Маткулнѣ, также около Штаббена, Пленена и Тальсена. При г. Виндавѣ находится много большихъ слезковъ известняка, который принимаетъ хорошую политуру и потому иногда употребляется для столовыхъ досокъ.

Кирпичная глина имѣется въ весьма многихъ мѣстахъ и употребляется для кирпичей и черепицъ; какъ по большей части она содержитъ въ себѣ большее или меньшее количество известковой земли, и притомъ обработка ея дѣлается съ ненадлежащимъ тщаніемъ, то получаемые изъ нея продукты не имѣютъ надлежащей прочности и весьма недолго сопротивляются вліянію здѣшняго климата.

Горшечная глина. Лучшій ея сортъ, называемый здѣсь Espenlehm, имѣетъ бѣлый цвѣтъ и не содержитъ въ себѣ примѣси желѣза или извести. Она не занимаетъ значительныхъ пространствъ и попадаетъ только въ малыхъ гнѣздахъ. Въ числѣ другихъ мѣстъ, она добывается также въ Нодагенѣ, гдѣ имѣется заводъ глиняныхъ издѣлій.

Черная глина имѣется, сколько извѣстно, только на р. Виндавѣ, при впаденіи въ нее р. Лоше.

Синяя глина находится въ нѣкоторыхъ мѣстахъ, какъ напримѣръ на р. Виндавѣ; въ работы она не употребляется.

Мергель имѣется во многихъ мѣстахъ, не занимая однакожь большихъ пространствъ, и часто лежитъ только на нѣсколько дюймовъ подъ поверхностью земли.

Гипсъ находится въ Курляндіи въ слѣдующихъ мѣстахъ: около Дюнгагофа (¹), Шенберга, Бальдона, Барберна, Митавы, Кальнцеема, Апприкена, Церкстена, Веггена, Бушгофа, Гольдингена, Калтиккена и Эггофа.

Желтая охра, которая можетъ быть употребляема для грубой желтой краски, чаще всего попадаетъ въ имѣніяхъ: Гофцумбергенъ и Ассернъ.

Болотная руда очень распространена въ Курляндіи и обыкновенно находится въ лѣсистыхъ болотахъ и на мокрыхъ лугахъ подъ дерномъ. Она имѣетъ красноватый или желтобурый цвѣтъ и содержитъ на 100 частей 60 частей желѣза (²). Она попадаетъ наиболѣе въ имѣніяхъ: Ворменъ, Поппенъ, Ангернъ, Уггенцеємъ, Саллененъ, Экау, Бальдонъ и Паулсгнаде. Въ настоящее время желѣзо нигдѣ не добывается, но въ концѣ прошлаго столѣтія существовали еще чугунно-плавильные заводы въ Ангернъ и Уггенцеємъ. Ватсонъ, въ своемъ гидрографическомъ описаніи Курляндіи, а за нимъ Поссартъ, въ своей статистикѣ Курляндіи, рассказываютъ, что при впаденіи р. Свиргаде въ р. Миссе, въ прежнее время находились чугунный и пушечный литейные заводы, отъ коихъ теперь не осталось и слѣдовъ. Дершау, составившій статистику Курляндіи въ 1805 году, говорить, что еще въ то время лежало тамъ значительное число желѣзныхъ орудій.

Сѣрный колчеданъ встрѣчается въ небольшихъ гнѣздахъ между пластами глины, но въ болѣе значительномъ количествѣ находится въ им. Вормсагенъ, Медзернъ и Никраценъ.

Ископаемый бурый уголь до сихъ поръ найденъ въ Курляндіи только въ двухъ мѣстахъ: на р. Виндавѣ, между Нигранденомъ и Виндаусгофомъ, гдѣ онъ заключенъ въ известнякѣ и составляетъ флецъ въ ½ фута толщины, и на р. Ледишгъ, въ имѣніяхъ Гросъ-Никраценъ, Медзернъ и Вормсагенъ, гдѣ составляетъ пластъ въ 5 футовъ толщины. Уголь этотъ листовеннаго сложения, темнобураго цвѣта и часто пропитанъ сѣрнымъ колчеданомъ.

Гравитные валуны находятся въ Курляндіи въ большомъ изобиліи: нѣкоторые изъ нихъ имѣютъ до 3,000 кубическихъ футовъ объема. Въ осо-

(¹) Изъ Дюнгагоа ежегодно отправляется славомъ по Двинѣ въ Ригу гипсу на 15,000 р. сер. (показаніе Баускаго суда).

(²) Кохъ.

бенности они распространены въ окрестностях Тукума, Кандау, Цабельна, Тальсена, Газенпота, въ Сакенгаузенскомъ приходѣ, на р. Виндавѣ, на морскомъ берегу около Ангернскаго озера и во многихъ другихъ мѣстахъ. Они употребляются для жернововъ, какъ строительный матеріалъ и для мощенія улицъ. Въ 1843 году былъ найденъ подъ пахатною землею толстый пластъ подобныхъ валуновъ въ казенномъ имѣніи Вюрцау.

Кремневые камни попадаются изрѣдка на морскомъ берегу.

Янтарь выбрасывается на берегъ моря отъ м. Домеснеса до Полангена и далѣе по прусскому берегу. Значительные куски попадаются только около Полангена и Свенгъ, гдѣ многіе занимаются отыскиваніемъ ояго, послѣ каждаго вѣтра съ моря (*); далѣе же къ сѣверу выбрасываемый янтарь чрезвычайно мелокъ и притомъ попадаетъ рѣдко. Кромѣ того, въ 1843 году, по спускѣ воды изъ Ангернскаго озера, было найдено значительное количество янтара на днѣ сего озера и въ окрестныхъ дюнахъ. Назначенная для изслѣдованія сего коммисія открыла, что янтарь находится на восточномъ берегу озера, на глубинѣ отъ 2 до 3 футовъ, тамъ, гдѣ въ землѣ находится много морскихъ раковинъ и морская трава, Fucus; тамъ же, гдѣ почва состоитъ изъ одного песка и камней, янтара не имѣется. Притомъ оказалось, что пространство, заключающее янтарь, имѣетъ 1,923 десятины. Представилась надежда доставить казнѣ новый источникъ дохода, и чтобы опредѣлить приблизительно степень богатства янтара въ землѣ, было предпринято, въ различныхъ мѣстахъ, копаніе 10-ю рабочими, которые, въ продолженіи одного часа, добыли $\frac{3}{4}$ фунта янтара на 5 руб. серебромъ; самые большіе куски вѣсили до 10 золотниковъ. Тогда же было рѣшено все янтарное пространство раздѣлить на участки, каждый въ $\frac{1}{3}$ десятины, и отдавать ихъ на разработку частнымъ лицамъ съ торговъ. Тукумскій Еврей Лихтенштейнъ и митавскіе Евреи Куммингъ и Занге за 1,360 р. получили право разработать 300 участковъ; однакожъ результаты нѣсколько не оправдали надеждъ: янтарь былъ добываемъ въ такомъ маломъ количествѣ, что даже не окуналъ расходовъ, и означенные Евреи, послѣ нѣсколькихъ недѣль, должны были оставить свое предпріятіе; послѣ чего не нашлось новыхъ охотниковъ купить себѣ право на добываніе янтара. Неудача, можетъ быть, произошла отъ того, что люди, приступившіе къ работѣ, были совершенно незнакомы съ этимъ дѣломъ. Говоря о янтарѣ, слѣдуетъ еще упомянуть, что нѣсколько незначительныхъ кусковъ его были найдены около Лайдзена въ Тальсенскомъ уѣздѣ, въ заносныхъ слеж-

(*) О богатствѣ выбрасываемаго моремъ янтара можно судить по тому, что изъ Полангена ежегодно вывозится обдѣланнаго тамъ янтара въ разныя мѣста Россіи и за границу на сумму 60,000 руб. сер.

кахъ груса; это—единственное мѣсто въ Курляндіи, гдѣ янтарь былъ находимъ внутри края, а не на берегу моря.

Торфъ встрѣчается въ Курляндіи повсюду, но не вездѣ одинаковаго качества. Разработка его началась здѣсь уже 60 лѣтъ тому назадъ и производится преимущественно въ частяхъ бѣдныхъ лѣсомъ, въ Добленскомъ, Баускомъ и Газенпотскомъ уѣздахъ. Въ 1832 году было рѣшено отпускать, для добыванія торфа, крестьянамъ казенныхъ имѣній ежегодно 3,000 рублей серебромъ, и въ теченіи шести лѣтъ было добыто торфа:

	Кирпичей.
въ 1832 году	1,337,361
1833 —	2,796,380
1834 —	3,359,000
1835 —	4,066,500
1836 —	4,521,000
1837 —	4,440,000

По сдѣланной въ 1803 году раскладкѣ, 29 казенныхъ имѣній, получавшихъ торфъ, должны были, въ теченіи 6 лѣтъ, получить 46,573 $\frac{1}{2}$ кубическихъ сажень дровъ; въ дѣйствительности же они получили только 28,599 кубическихъ сажень; затѣмъ въ лѣсѣ осталось экономіи 17,974 кубическихъ сажень (1). Самые большіе торфяники суть: Большой Тируль, имѣющій до 12 кв. верстъ, Латше-Пурве, Верпе-Пурве и Аноне-Пурве; всѣ они лежатъ въ Добленскомъ уѣздѣ. Кромѣ того, имѣются торфяники въ имѣніяхъ: Апприкенъ, Варвенъ, Брукенъ, Функенгофъ, Клоостеръ-Газенпотъ, Дзервенъ, Саллененъ, Ауцъ, Веггенъ, Гоццумбергенъ и во многихъ другихъ мѣстахъ. Рѣзка торфа производится лѣтомъ; одинъ человекъ выбрасываетъ въ день отъ 2,000 до 3,000 кирпичинъ, или среднимъ числомъ до 2,500 штукъ. Сдѣланное здѣсь испытаніе машины для рѣзки торфа не дало удовлетворительныхъ результатовъ, какъ должно полагать, отъ непривычки работниковъ съ нею обращаться, и потому машина эта не вошла въ употребленіе; 1000 кирпичинъ обходятся хозяйству въ 50 коп. сер., считая здѣсь всѣ расходы на осушку мѣстности, отнюдь и просушку кирпичинъ, складку и свозъ ихъ на разстояніе 5 верстъ, ремонтъ сарая и потребныхъ для рѣзки орудій (2); по получаемому отъ нихъ теплу онѣ могутъ быть приравнены $\frac{1}{4}$ куб. сажени дровъ, коихъ сажень, въ мѣ-

(1) Поссартъ, стр. 86. Въ казенныхъ имѣніяхъ Добленскаго уѣзда въ послѣднее время было нарѣзано торфа:

въ 1855 году	2,317,000 кирпичей.
1856 —	2,040,000
1857 —	1,870,323

(2) Боде, Anleitung zum Torfbetrieb.

стала бывать глина, стоит по крайней мере 3 руб. вер.; а какъ 4,000 кирпичей, равныхъ по телу одной кубик. сажени дрова, стоятъ только два рубля, но иногда особенно выгодно жечь дрова торосомъ, въ особенности если принять во внимание сбережение дровъ, второго, по количеству воздуха, уже и безъ того мало. Работки тороса могла бы быть еще большее различіе, если бы видѣть сбереженія дровъ, стали его употребить для сушки кирпичей, жженой извести, на заводскихъ заводахъ и проч.

Во заключеніе статьи о естественныхъ произведеніяхъ, прибавлю краткое описаніе известнаго въ Курляндіи минеральнаго ключа. Въ геологическомъ описаніи губерніи мы уже видѣли, что сильныя ключи находятся здѣсь близъ Балдинъ, Барбары, Гутука, Либавы, Матла, также между Воспещанскъ и Шарренскъ въ Талсинскомъ уездѣ, и Беккерскіе (*) на границѣ Ловицкой губерніи. Железные ключи известны также Бунтова въ Зельбургскомъ уездѣ и близъ Довиатена въ Видзскомъ уездѣ. Наибольшую известность имѣть имѣть приобрѣли ключи Беккерскіе и Балдинскіе. Первые лежатъ близъ Курляндской границы въ Ловицкой губерніи и сдѣлались известными съ 1818 г.; но стали преимущественно посѣщаться съ 1838 года, въ который была открыта особая сушня на устройство водъ и отдѣлено на 24 года отъ Шлиссбургъ и Гутуцкой казенныхъ имѣній 7 кв. верстъ земли. Беккерскій ключъ имѣть въ числѣ 494 куб. фута водъ: температура водъ $+6.5^{\circ}$ при температурѣ воздуха $+7.5^{\circ}$ старуского термометра: удѣльный вѣсъ водъ 1.025 при $+20^{\circ}$ старуского термометра. Въ 16 унцияхъ по шпигелю г. Зенна, находится твердыхъ составныхъ частей въ слѣдующей количествѣ:

Силикатное камъ	0.0876 (?) грмахъ.
Силикатный гипсъ	0.3220 "
Силикатная известь	1.0576 "
Силикатная известь	12.5760 "
Хлористый калий	0.1632 "
Силикатный калий	0.1776 "
Углекислая известь	1.9120 "

* Беккерскій ключъ лежитъ въ Ловицкой губерніи на одной верстѣ отъ Курляндской границы.

† Описание Беккерскихъ ключей взято изъ Висской статистики Ловицкой губерніи 1838 года стр. 239 и 261.

Углекислая магнезія	0,7824	грана.
Углекислая желѣзная окись.	0,0310	»
Глиноземъ	0,0768	»
Кремнеземъ	0,0480	»
	<u>17,2342</u>	»

Въ 16 унцахъ, по анализу, оказалось газовидныхъ составныхъ частей: сѣрнистоводороднаго газа 0,403 куб. дюйм., углекислаго газа 2,521 дюйм. Кеммернскими водами пользуются ежегодно отъ 200 до 300 больныхъ, одержимыхъ ревматизмами, нервными болѣзнями, геморроемъ, ломотою, параличомъ и различными сыпями. Больнымъ, которые имѣютъ отъ своихъ начальствъ свидѣтельства въ ихъ бѣдности, употребленіе ваннъ и медицинское пособіе доставляется безденежно. Управление водами находится въ вѣдѣніи особой комисіи подъ непосредственнымъ надзоромъ генералъ-губернатора. При заведеніи, во время курса леченія, постоянно состоитъ одинъ врачъ и нѣсколько чиновниковъ.

Бальдонскій сѣрный ключъ лежитъ въ казенномъ имѣніи Бальдонъ въ Баускомъ уѣздѣ, въ 54 верстахъ отъ г. Митавы, и хотя уже извѣстенъ съ давнихъ временъ, но началъ въ особенности посѣщаться съ конца прошедшаго столѣтія. Устройствомъ заведенія и удобствъ для посѣтителей онъ обязанъ барону Фридриху Корфу (¹). Ключъ этотъ даетъ въ часъ 1740 рижскихъ штофовъ или 6350 фунтовъ, или 78 1/3 куб. футовъ (²). Онъ никогда не замерзаетъ и температура его была въ октябрѣ +5° при температурѣ воздуха +3° Реомюра. По Грошеву (³), температура онаго въ сентябрѣ была 45° при температурѣ воздуха 55° Фаренгейта. Удельный вѣсъ составляетъ 1,003 при температурѣ въ 15° Реомюра. Въ 10 футахъ воды или въ 265,744 рейнл. куб. дюймахъ, по анализу Шимана, оказалось твердыхъ частей 182 7/8 грана въ слѣдующей соразмѣрности:

Сѣрнокислая известь.	145 3/4	(⁴) гранъ.
Углекислая известь	14 1/4	»
Углекислая магнезія.	2 1/2	»
Сѣрнокислая магнезія	3 7/8	»
Сѣрнокислый натръ	10 1/4	»

(¹) Описание Бальдонскаго и Барбернскаго ключей извлечено изъ статьи доктора Шимана: Die schwefelwasserstoffgas-enthaltenden Quellen zu Barbern und Baldohn, помѣщенной въ Jahresverhandlungen der Kurländischen Gesellschaft für Litteratur und Kunst, 1852 года.

(²) Считаая рижскій штофъ = 1,1037 ведрамъ, а ведро = 0,434356 куб. футамъ.

(³) Beschreibung der Provinz Kurland. Derschau und Kaiserling, стр. 56.

(⁴) По Шиману.

Хлористый натръ	2	грана.
Хлористая магнезіа	$\frac{3}{4}$	"
Смолистаго вещества	$\frac{1}{2}$	"
Кремнеземъ	1	"
Потера (Verlust)	2	"
	<hr/>	
	182 $\frac{7}{8}$	гранъ.

Въ 100 рейнландскихъ кубическихъ дюймахъ воды заключается газообразныхъ частей:

Сѣрнистоводороднаго газа	0,776	(¹) куб: дюймовъ.
Углекислаго газа	10,742	" " "

Въ последнее время Бальдонскимъ ключемъ пользовалось слѣдующее число больныхъ:

въ 1847 году	61	(²)
1848 —	48	
1849 —	134	
1850 —	134	
1851 —	145	
1852 —	85	
1853 —	77	
1854 —	69	
1855 —	81	
1856 —	61	
1857 —	76	

Въ прежнее время Бальдонскій источникъ посѣщался гораздо болѣе; но со времени открытія Кеммернскаго ключа, который въ $6\frac{1}{2}$ разъ болѣе даетъ воды въ данное время и притомъ заключаетъ большее количество сѣрнистоводороднаго газа, этому послѣднему ключу стали отдавать рѣшительное преимущество. Бальдонскій ключъ употребляется въ такихъ же болѣзняхъ, какъ и Кеммернскій, а именно: въ ревматизмахъ, ломотахъ, нервныхъ и золотушныхъ болѣзняхъ, параличѣ, геморроѣ и другихъ. Въ 15 саженьяхъ отъ Бальдонскаго источника имѣется небольшой желѣзный ключъ, который былъ изслѣдованъ въ 1801 году г. Ловицемъ.

Барбернскій источникъ имѣеть одинаковыя свойства съ двумя предыдущими, только заключаетъ меньшее количество газообразныхъ веществъ. Онъ лежитъ въ казенномъ имѣніи Барбернъ, въ Баускомъ уѣздѣ, въ 95

(¹) По Шмау.

(²) Числа эти взяты изъ всеподлинныхъ отчетовъ Курляндскаго гражданскаго губернатора.

шагахъ отъ р. Эжау и въ 49 верстахъ отъ г. Митавы. Температура воды въ сентябрѣ была $+5^{\circ}$ при температурѣ воздуха $+4^{\circ}$ по Реомюру; удѣльный вѣсъ составляетъ 1003; образцовность твердыхъ частей въ этомъ ключѣ также самая, какъ и въ Бальдонскомъ, что г. Шиманъ подтверждаетъ еще и тѣмъ, что изъ одинаковаго количества воды получается почти одинаковое количество твердыхъ частей; такъ 130 рейнландскихъ кубическихъ дюймовъ воды дали 80 гранъ твердыхъ частей, въ коихъ наиболѣе было сѣрнокислой извести. Въ 100 рейнландскихъ кубическихъ дюймахъ воды заключается по Шиману 0,132 кубич. дюймовъ сѣрнистоводороднаго газа и 5,85 куб. дюйм. углекислаго газа.

Сѣрный ключъ около Митавы лежитъ по дорогѣ на Добленъ, въ одной верстѣ отъ города, и называется *Дортеенскимъ* источникомъ. По анализу г. Шмидта (1), въ 16 унцахъ воды заключается твердыхъ частей:

Сѣрнокислаго натра . . .	2,326	гранъ.
Сѣрнокислой магнезии . . .	0,6	»
Сѣрнокислой извести . . .	3,4	»
Хлористаго натра . . .	0,733	»
Углекислой магнезии . . .	0,248	»
Углекислой извести . . .	1,667	»
Углекислой желѣзной закиси . . .	0,218	»

Въ такомъ же количествѣ воды заключается газообразныхъ частей: сѣрнистоводороднаго газа 1,667 куб. дюймовъ, углекислаго газа 0,300.

Сѣрный ключъ около Тукума лежитъ въ Тукумской казенной лѣсной дачѣ, въ двухъ верстахъ отъ города, и называется *Шпрудель Оттона* (Otto Sprudel). Температура воды была 24 июня 1839 года $+4^{\circ}$ при температурѣ воздуха $+15^{\circ}$ по Реомюру (2). Почва около источника содержитъ много угольной кислоты и желѣзной окиси; послѣдняя встрѣчается или въ чистомъ видѣ, или чаще въ соединеніи съ глиною и известью. Нѣскольکو далѣе отъ Тукума находится еще другой источникъ, который, какъ говорятъ, превосходить описанный количествомъ воды.

Дондангенскій желѣзный ключъ находится въ Дондангенскомъ приходѣ и заключаетъ, по анализу г. Гебеля, въ 16 унцахъ воды (3): углекислой желѣзной закиси 0,505 гранъ, углекислой магнезии 0,701, углекислой извести 1,275 и ничтожное количество углекислаго и сѣрнокислаго натра и хлористаго кальція. Вода въ источникѣ совершенно прозрачна; но на-

(1) Поссартъ, стр. 205.

(2) Поссартъ, стр. 204.

(3) Тамъ же.

литая въ стаканъ, въ короткое время принимаетъ мутный видъ и осаж-
даетъ значительное количество охры; вкусъ ея совершенно чернильный.
Прочіе минеральные ключи, изъ коихъ *Бушюфскій*, въ 6 верстахъ отъ
Якобитата, открытъ въ 1837 г., не были изслѣдованы. Изъ всѣхъ опи-
санныхъ источниковъ посѣщаются больными только Кемерскій и Баль-
донскій стрые ключи. Прежде посѣщались также Барберскій и Доро-
теинскій ключи, но въ последнее время они совершенно оставлены.

НАРОДОНАСЕЛЕНІЕ.

ИСТОРИЧЕСКІЯ СВѢДѢНІЯ О ПОСТЕПЕННОМЪ ЗАСЕЛЕНІИ КРАЯ.

У древнихъ Греческихъ и Римскихъ писателей находятся многія указанія относительно обитателей береговъ Балтійскаго моря; но свѣдѣнія, ими сообщаемыя, весьма неопредѣленны, перепутаны и сбивчивы; изъ нихъ можемъ вывести только то заключеніе, что коренные обитатели Курляндской губерніи принадлежали къ Финскому племени, которое въ послѣдствіи постепенно было оттѣсняемо на сѣверъ, жившими къ югу отъ нихъ народами Литовскими. При утвержденіи въ этомъ краѣ Ливонскаго ордена, въ немъ по Ватсону (*) обитали: Зелы, Семигаллы, Куры, Венды и Ливы. Первые четыре народа принадлежали къ Литовскому племени, послѣдній, т. е. Ливы, къ Финскому. Зелы занимали верхнюю Курляндію, отъ южныхъ ея границъ до окрестностей Фридрихштата; Семигаллы—нынѣшніе Баускій и Добленскій уѣзды, Венды жили въ западной Курляндіи до р. Виндавы, а среднія части Курляндіи, между Вендами и Семигаллами, были обитаемы Курами. Ливы обитали въ сѣверныхъ частяхъ Курляндіи отъ устья р. Виндавы до Ангернскаго озера и по лѣвому берегу Двины отъ нынѣшняго Фридрихштата до р. Аа. Изъ послѣдняго пространства они въ послѣдствіи были вытѣснены Латышско-Литовскими народами, сохранившись, почти до настоящихъ временъ, какъ историческій памятникъ своего существованія въ этихъ мѣстахъ, подъ именемъ Кревинговъ въ южныхъ частяхъ Баускаго уѣзда. Всѣ эти племена и теперь

(*) Darstellung der alten Eintheilung Kurlands, wie die deutschen solche vorfanden. Jahresverhandlungen der Kurländischen Gesellschaft für Litteratur und Kunst. Bd. II, 1822 года.

еще различаются въ Курляндской губернии и занимаютъ тѣже мѣста, хотя, за исключеніемъ Ливовъ, сохранившихся почти во всей старинѣ, и приняли общее названіе Латышей, которые и въ настоящее время составляютъ главную массу населенія Курляндской губернии. Завоеваніе этого края Ливонскимъ орденомъ ввело въ составъ населенія Нѣмцевъ, теперь по своему вліянію господствующихъ въ Курляндіи, а покровительство Польши—Поляковъ и Евреевъ, которые встрѣчаются въ различныхъ сословіяхъ общества, разсыяно по всей губернии, но преимущественно въ городахъ. Русскіе стали прибывать сюда въ XVII столѣтіи и въ концѣ его уже въ значительномъ числѣ жили въ Илукстскомъ и Фридрихштатскомъ уѣздахъ; это видно изъ того, что Якобштатъ ⁽¹⁾ былъ возведенъ на степень города изъ русской слободы въ 1670 году, и положительно извѣстно, что въ 1703 году уже существовала въ немъ Свято-Духовская церковь ⁽²⁾. Въ настоящее время Русскіе преимущественно живутъ въ городахъ, а въ уѣздахъ находятся въ значительномъ числѣ только въ Илукстскомъ, гдѣ наибольшее число принадлежитъ къ раскольникамъ. Литвины, въ собственномъ смыслѣ, находятся въ южныхъ частяхъ Илукстскаго уѣзда и въ Полангенскомъ приходѣ, въ которомъ они поселились, по присоединеніи его въ 1819 году къ Курляндской губернии, и теперь составляютъ главное населеніе. Бѣлоруссы находятся въ незначительномъ числѣ между другими народностями только въ Илукстскомъ уѣздѣ, влѣющемъ узкимъ клиномъ между Ковенскою и Витебскою губерніями, и потому имѣющемъ наиболѣе разнообразный составъ въ своемъ населеніи. Наконецъ иностранцы, составляющіе болѣею частью подданныхъ различныхъ государствъ Германскаго союза, живутъ разсыяно по всей губернии.

ОБЩЕЕ ЧИСЛО ЖИТЕЛЕЙ И РАСПРЕДѢЛЕНІЕ ИХЪ ПО МѢСТНОСТЯМЪ.

По послѣдней ревизіи, число жителей распределено въ Курляндской губернии по городамъ и уѣздамъ слѣдующимъ образомъ ⁽³⁾:

	муж.	жен.	всего.
Г. Митава . . .	41,375	12,545	23,920
— Баускъ. . . .	2,731	2,970	5,701
— Фридрихштатъ. .	2,758	2,089	4,847
— Якобштатъ . . .	4,482	5,000	9,482

⁽¹⁾ Журналъ Министерства Внутреннихъ Дѣлъ 1844 г., сентябрь, «Исслѣдованія о городахъ Русскихъ».

⁽²⁾ Изъ свѣдѣній, доставленныхъ Рижскою консисторіею.

⁽³⁾ См. вѣдомость № 19.

Г. Тукумъ . . .	3,989	4,309	8,298
— Гольдингенъ . . .	5,300	5,799	11,099
— Пильтенъ . . .	2,021	2,569	4,590
— Виндава . . .	1,694	1,865	3,559
— Газенпотъ . . .	2,862	3,667	6,529
— Гробинъ . . .	933	1,038	1,971
— Либава . . .	4,712	5,742	10,454
— Полангенъ . . .	410	436	846
Итого въ городахъ . . .	43,267	48,029	91,296
Уѣздъ Добленскій . . .	32,451	36,335	68,786
— Баускій . . .	21,455	24,427	45,882
— Фридрихштатскій . . .	22,338	25,133	47,471
— Илукстскій . . .	18,273	20,199	38,472
— Тукумскій . . .	21,483	24,159	45,642
— Тальсенскій . . .	23,077	25,807	48,884
— Гольдингенскій . . .	22,706	26,311	49,017
— Виндавскій . . .	15,946	18,131	34,077
— Газенпотскій . . .	21,639	24,458	46,097
— Гробинскій . . .	18,412	21,733	40,145
Итого въ уѣздахъ . . .	217,780	246,693	464,473
Всего въ губерніи . . .	261,047	294,722	555,769

Сюда вошли всѣ податныя сословія, состоящіе изъ него на льготѣ и записанные въ ревизію для одного счета, какъ то: воспитанники приказа общественнаго призрѣнія, уволенные изъ военнаго званія кантонисты и солдатскія дочери, и привилегированные крестьяне *Курши-Кѣнне*.

По свѣдѣніямъ губернскаго статистическаго комитета за 1857 годъ, помѣщеннымъ также въ годовомъ отчетѣ гражданскаго губернатора за 1857 годъ, наличное число жителей въ городахъ и уѣздахъ было слѣдующее (*):

	муж.	жен.	всего.
Въ Митавѣ . . .	11,681	10,798	22,479
— Баускѣ . . .	990	1,155	2,145
— Фридрихштатѣ . . .	1,620	1,384	3,004
— Якобштатѣ . . .	1,622	1,710	3,332
— Тукумѣ . . .	1,619	1,413	3,032
— Гольдингенѣ . . .	2,517	2,568	5,085

(*) См. вѣдомость № 20.

Въ Шильтентъ	523	590	1,113
— Виндавѣ	2,175	2,259	4,434
— Газенпотъ	2,452	2,248	4,700
— Гробинѣ	759	683	1,442
— Либавѣ	5,112	4,669	9,781
— Полаангенѣ	804	698	1,502
Итого въ городахъ	31,874	30,175	62,049*
Въ Добленскомъ уѣздѣ	35,015	39,691	74,706
— Баускомъ	22,762	23,883	46,645
— Фридрихитатскомъ	23,209	25,947	49,156
— Илукетскомъ	27,610	30,251	57,861
— Тукумскомъ	22,062	22,929	44,991
— Тальсенскомъ	25,266	25,879	51,145
— Гольдингенскомъ	22,603	22,962	45,565
— Виндавскомъ	18,664	20,908	39,572
— Газенпотскомъ	22,755	24,427	47,182
— Гробинскомъ	20,082	20,049	40,131
Итого въ уѣздахъ	240,028	252,926	492,954
Всего въ губерніи	271,902	283,101	555,003

Сюда вошли сверхъ сословій, приведенныхъ выше и означенныхъ въ ревизскихъ сказкахъ, еще всѣ прочія состоянія, т. е. дворянство потомственное и личное, духовенство, почетное гражданство, незаписанное въ гильдіи, военныя сословія, иностранцы, поданные другихъ государствъ и разночинцы. Какъ численность всѣхъ этихъ сословій, невошедшихъ въ ревизскія сказки, составляетъ 29,792 (*) души обою пола, то разница между показаніями ревизіи и статистическаго комитета весьма значительна, а именно: приложивъ эти 29,792 къ населенію по ревизіи, получается разница въ 29,558, что можно объяснить тѣмъ, что: 1) въ показанія статистическаго комитета не вошли вновь рожденные въ теченіи 1858 г.; 2) что значительное число, въ особенности изъ приписанныхъ къ городамъ, живетъ въ другихъ губерніяхъ; 3), что въ свѣдѣніяхъ стати-

(*) Дворянство потомственное—4570, дворянство личное—1958, почетное гражданство, не записанное въ гильдіи—280, военныя сословія—17,386, считая въ томъ числѣ войска, состояща на службѣ, отпусковыхъ и отставныхъ нижнихъ чиновъ и солдатскихъ женъ и вдовъ; поданные другихъ государствъ—2,097, духовенство всѣхъ исповѣданій—1,733, въ томъ числѣ священно-и церковно-служители; разночинцы—1,763, всего 29,792 д. обою пола. Кошениъ, въ своей «IX ревизіи», показываетъ число лицъ въ Курляндской губерніи, по положенныхъ въ окладъ, въ 5 213 души муж. пола, не считая въ томъ числѣ военныхъ сословій, что довольно близко подходитъ къ нашимъ показаніямъ.

стическаго комитета исчислено только наличное население, которое значительно различается отъ приписнаго; въ особенности это рѣзко замѣтно въ городахъ; такъ на примѣръ въ г. Пильтенѣ числится наличнаго населенія только 1,413 душъ обоого пола, тогда какъ по ревизіи значится 4,090. Къ Тукуму и Якобштату приписано 8,298 и 9,482 души обоого пола, а на самомъ дѣлѣ имѣется въ нихъ только 3,032 и 3,332 жителя. Во всѣхъ нашихъ показаніяхъ мы постоянно будемъ принимать за основаніе числа, показывающія наличное населеніе.

Изъ 65 губерній и областей Россійской Имперіи, перечисленныхъ въ изданныхъ министерствомъ внутреннихъ дѣлъ статистическихъ таблицахъ за 1856 годъ, Курляндская губернія, по абсолютному числу жителей, исчисленному въ нихъ въ 537,855 д. обоого пола, занимаетъ 50-е мѣсто, и только 15 губерній имѣютъ абсолютное населеніе менѣе Курляндской, а изъ губерній Европейской Россіи только Астраханская, Эстляндская, Олонецкая, Архангельская и Земля Черноморскаго войска (нынѣ часть Кубанской области).

По абсолютному населенію, города и уѣзды Курляндской губерніи стоятъ въ слѣдующемъ порядкѣ: 1) Митава, 2) Либавъ, 3) Гольдингенъ, 4) Газенпотъ, 5) Виндава, 6) Якобштатъ, 7) Тукумъ, 8) Фридрихштатъ, 9) Баускъ, 10) Гробинъ, 11) Пильтенъ.

Наибольшее число жителей имѣетъ городъ *Митава*—22,479; наименьшее число г. *Пильтенъ*—1,413. Изъ 11 городовъ: одинъ имѣетъ населеніе болѣе 20,000; одинъ—болѣе 9,000, одинъ—болѣе 5,000, два—отъ 4,000 до 5,000, три — отъ 3,000 до 4,000, одинъ — отъ 2,000 до 3000 и два—отъ 1,000 до 2,000.

Уѣзды: 1) Добленскій, 2) Илгукетскій, 3) Тальсенскій, 4) Фридрихштатскій, 5) Газенпотскій, 6) Баускій, 7) Гольдингенскій, 8) Тукумскій, 9) Гробинскій и 10) Виндавскій.

Наибольшее населеніе въ *Добленскомъ* уѣздѣ—72,706, а наименьшее въ *Виндавскомъ* — 39,572.

Одно абсолютное населеніе еще не даетъ понятія о густотѣ населенія, которая выводится изъ сравненія числа жителей съ пространствомъ. Какъ мы выше уже видѣли, Курляндская губернія заключаетъ $481\frac{32}{49}$ квадр. миль или 23,591 кв. версту (¹); слѣдовательно, на каждую кв. милю приходится 1159,97 жит. или на кв. версту 23,70 (²). По густотѣ населенія,

(¹) См. статью о пространствѣ.

(²) Кеппенъ, принявъ пространство Курляндской губерніи въ 23,987 кв. верстъ, выводитъ на одну квадратную версту 22,48 жит. Въ статистическихъ таблицахъ за 1856 годъ пространство Курляндской губерніи принимается, по отчету Курляндскаго гражданскаго опис. курл. губ.

губернія занимаетъ, въ числѣ перечисленныхъ въ вышеозначенныхъ статистическихъ таблицахъ 65 губерній, 28-е мѣсто, и менѣе 37 губерній. Но степень населенности весьма различна въ уѣздахъ: самыя большія крайности представляютъ Илуктскій уѣздъ; въ первомъ приходится на квадратную версту 29,82, во второмъ только 13,89. Слѣдующая таблица показываетъ степень населенія въ уѣздахъ:

	Безъ городского населенія.	Съ городскимъ населеніемъ.
Илуктскій	29,82.	29,82.
Добленскій	28,95.	37,91.
Блаускій	26,79.	28,02.
Тукумскій	23,06.	24,61.
Галенпотскій	21,67.	23,79.
Гробинскій	21,08.	27,77.
Тальсенскій	17,71.	17,71.
Гольдингенскій	16,93.	18,82.
Фридрихштатскій	16,63.	18,77.
Виндавскій	13,88.	15,83.

Въходы эти исчислены на основаніи свѣдѣній губернскаго статистическаго комитета, въ коихъ число жителей въ Илуктскомъ уѣздѣ, какъ комитетъ, увеличено; если же принять для сего уѣзда данныя послѣдней ревизіи, съ присоединеніемъ къ нимъ числа лицъ тѣхъ сословій, которыя не вошли въ ревизію, то въ Илуктскомъ уѣздѣ получится населеніе обоего пола всего 48,748, а на квадратную версту—24,69, и въ такомъ случаѣ означенный уѣздъ займетъ, по густотѣ населенія, не первое, а четвертое мѣсто.

ЧИСЛОВЫЯ ОТНОШЕНІЯ ПО ПОЛАМЪ.

Въ общемъ числѣ жителей считается мужскаго пола 271,902 и женскаго пола 287,101; значить на 100 мужчинъ приходится 105,59 женщинъ. Въ городахъ и уѣздахъ соразмѣрность между полами слѣдующая, именно на 100 мужчинъ приходится женщинъ:

Въ г. Матавѣ	92,44.
— — Блаускѣ	116,66. (*)
— — Фридрихштатѣ	84,82.

го губернатора, въ 23,980 кв. верстахъ, исчислено число лицъ на одну квадратную версту въ 22,43 жм.

(*) Въходы относительно г. Блауска весьма сомнительны

Въ г. Якобштатъ	105,43.
— — Тукумъ	87,95.
— — Гольдингенъ	102,06.
— — Пильтенъ	112,81.
— — Виндавъ	103,86.
— — Газенпотъ	91,68.
— — Гробинъ	90,00.
— — Либавъ	91,33.
— — Полангенъ	86,81.
Вообще въ городахъ	94,64.
Въ уѣздахъ: Добленскомъ	107,64.
Баускомъ	104,97.
Фридрихштатскомъ	111,80.
Иллуэстскомъ	105,94.
Тукумскомъ	103,93.
Тальсенскомъ	98,47.
Гольдингенскомъ	101,59.
Виндавскомъ	111,97.
Газенпотскомъ	107,79.
Гробинскомъ	99,83.
Вообще въ уѣздахъ	107,04.
Во всей губерніи	105,59.

Данныя эти, исчисленные на основаніи свѣдѣній губернскаго статистическаго комитета о наличномъ населеніи, далеко несогласны съ показаніями, помѣщенными въ другихъ источникахъ; такъ по Кепшену приходится по всей губерніи на 100 мужчинъ — 107,29 женщинъ; въ статистическихъ таблицахъ за 1856. годъ, изданныхъ министерствомъ внутреннихъ дѣлъ — 111,32; у Поссарта — 105,66; если принять за основаніе свѣдѣнія послѣдней ревизіи, то на 100 мужчинъ приходится женщинъ:

Въ Митавѣ	110,28.
— Баускѣ	108,75.
— Фридрихштатѣ	75,74.
— Якобштатѣ	111,55.
— Тукумѣ	108,02.
— Гольдингенѣ	109,41.
— Пильтенѣ	102,37.
— Виндавѣ	110,09.
— Газенпотѣ	110,63.

Въ Гробинѣ	411,15.
— Либавѣ	421,64.
— Полангенѣ	406,34.
Итого въ городахъ	411 —
Въ уѣздахъ: Добленскомъ	412,12.
Баускомъ	413,38.
Фридрихштатскомъ	412,51.
Илукстескомъ	410,54.
Тукумскомъ	412,45.
Тальсенскомъ	411,83.
Гольдингенскомъ	415,65.
Вицдавскомъ	413,77.
Газенпотскомъ	413,02.
Гробинскомъ	418,03.
Итого въ уѣздахъ	413,27.
Во всей губерніи	412,90.

Такая большая разница въ отношеніи между полами въ наличномъ приписномъ населеніяхъ происходитъ отчасти отъ того, что въ первыя включены военныя сословія, отчасти же и потому, что въ числѣ приписанныхъ къ Курляндской и живущихъ въ другихъ губерніяхъ много женщинъ, которыя рѣдко переходятъ на жительство въ другія мѣста весьма незначительно.

Въ различныхъ вѣроисповѣданіяхъ, по свѣдѣніямъ статистическаго комитета, на 100 душъ мужескаго пола приходится женскаго пола:

Въ православномъ (съ единовѣрцами)	42,00. (*)
— раскольническихъ сектахъ	408,77.
— римско-католическомъ	405,13.
— лютеранскомъ (съ реформатскимъ)	408,22.
— еврейскомъ	409,22. (**)

По свѣдѣніямъ же статистическаго комитета, въ различныхъ сословіяхъ на 100 мужчинъ приходится женщинъ:

Въ дворянствѣ потомственномъ и личномъ	415,44.
— духовенствѣ	406,07.

(*) Такая малая соразимѣрность женщинъ относительно мужчинъ происходитъ отъ того, что въ свѣдѣніяхъ статистическаго комитета включены войска. По свѣдѣніямъ Рижскаго духовнаго консисторіи, въ коихъ включены одни мѣстныя войска, на 100 мужчинъ приходится 62,85 женщинъ.

(**) По свѣдѣніямъ послѣдней ревизіи — 408,21.

Въ городскихъ сословіяхъ	110,07.
— сельскихъ сословіяхъ	110,09.

Изъ сравненія всѣхъ вышеприведенныхъ данныхъ можно сдѣлать слѣдующіе выводы:

1) Что' перевѣсъ числа женщинъ надъ числомъ мужчинъ весьма значителенъ и равняется отношенію 100:112 (¹).

2) Что этотъ перевѣсъ замѣчается во всѣхъ сословіяхъ и во всѣхъ вѣроисповѣданіяхъ, за исключеніемъ православнаго; послѣднее обстоятельство уже было объяснено.

3) Въ приписномъ населеніи число женщинъ преобладаетъ надъ числомъ мужчинъ во всѣхъ городахъ и уѣздахъ, за исключеніемъ г. Фридрихштата, гдѣ перевѣсъ мужчинъ весьма значителенъ.

4) Въ наличномъ населеніи число женщинъ преобладаетъ надъ числомъ мужчинъ во всѣхъ уѣздахъ, за исключеніемъ Тальсенскаго и Гробинскаго, выводы о которыхъ сомнительны, и въ городахъ: Баускѣ, Якобштатѣ, Ольдингенѣ, Пильтенѣ и Виндавѣ.

5) Въ сельскомъ населеніи число женщинъ значительно, чѣмъ въ городскомъ. По статистическимъ таблицамъ за 1856 г. (²), несоразмѣрность числа женщинъ относительно числа мужчинъ еще значительно въ губерняхъ: Пермской, Лиляндской, Костромской, Новгородской, Вятской и Ярославской; въ послѣдней на 100 мужчинъ приходится 119,21 женщинъ.

Число семействъ въ губерніи. Не смотря на всѣ старанія, не было никакой возможности собрать свѣдѣнія объ общемъ числѣ семействъ въ губерніи; многія власти вовсе не сообщили этихъ свѣдѣній; отъ другихъ же получены свѣдѣнія недостоверныя, отчасти отъ того, что подобныя свѣдѣнія никогда не были собираемы, отчасти и отъ того, что значеніе слова *семейство* различно понималось. Одни понимали подъ этимъ словомъ брачный союзъ; другіе считали семействомъ совокупность лицъ, состоящихъ въ родствѣ, хотя бы при этомъ было и нѣсколько брачныхъ союзовъ; наконецъ иные понимали подъ семействомъ совокупность всѣхъ лицъ, живущихъ на одномъ дворѣ и имѣющихъ общее домашнее хозяйство; такимъ образомъ всѣ лица, живущія на одномъ крестьянскомъ дворѣ, какъ то: арендаторъ, крестьянинъ и работники его, съ женами и дѣтьми, имѣющіе общее хозяйство, принимались за одно семейство. Отъ такого различнаго пониманія слова *семейство*, собранныя нами свѣдѣнія не могутъ быть приложены въ общій сводъ, и изъ оныхъ помѣщаемъ только тѣ, которыя имѣ-

(¹) При этомъ взяты среднія числа между отношеніями половъ въ приписномъ и наличномъ населеніи, не считая въ послѣднемъ воинскихъ сословій.

(²) Стр. 264.

ють більшу достовірність. Въ девяти приходэхъ Курляндскаго деканата, имѣющихъ населеніе въ 48,197 душъ обоого пола, принадлежащихъ болѣею частію къ сельскому населенію, находится 1,823 семейства (1), значить на каждое семейство приходится 9,93 лица. Въ мѣщанскомъ сословіи состояло, по свѣдѣніямъ статистическаго комитета, въ 1856 г. 6,828 семействъ, и какъ въ то время въ немъ числилось 40,282 (2) души обоого пола, то на каждое семейство приходилось 5,90 лицъ. Между Евреями числилось въ 1856 году 3,730 семействъ и 24,767 (3) душъ обоого пола, значить на каждое семейство приходилось 6,37 лицъ. Хотя эти свѣдѣнія слишкомъ недостаточны, чтобы по нимъ дѣлать общія заключенія о всей губерніи, но слѣдующіе выводы, кажется, не будутъ ошибочны:

1) Что въ сельскомъ населеніи семейства состоятъ изъ большаго числа лицъ, чѣмъ въ городскомъ населеніи, и

2) Что въ городскомъ населеніи Еврейскія семейства многочисленнѣе Христіанскихъ.

Относительно наличнаго числа брачныхъ союзовъ, вдовцовъ и вдовъ, свѣдѣнія получены только изъ Курляндскаго деканата, въ коемъ числится всего 1,594 брачныхъ союзовъ, 203 вдовца и 415 вдовъ; слѣдовательно, на 11,41 душъ обоого пола приходится одинъ брачный союзъ; на 89,64 жителей — 1 вдовецъ; на 43,60 жителей — 1 вдова; сверхъ того, на 15,70 лицъ, состоящихъ въ бракѣ — 1 вдовецъ и на 7,68 такихъ лицъ — 1 вдова. Изъ этого видно, что число вдовъ слишкомъ вдвое многочисленнѣе числа вдовцовъ.

РАСПРЕДѢЛЕНІЕ НАСЕЛЕНІЯ ПО ВОЗРАСТАМЪ,

Прилагаемая при семъ таблица № 21 о распредѣленіи населенія по возрастамъ, по уѣздамъ и по всей губерніи, относится только къ приписанному сельскому населенію (4) и составлена по нашему требованію волостными и сельскими правленіями, по ревизскимъ сказкамъ послѣдней ревизіи, и потомъ свѣрена въ казенной палатѣ. Если общую массу сельскаго населенія принять за 100, то приходится:

На возрастъ отъ	1 — 5 лѣтъ	14,00 %.
	5 — 10 —	10,93.
	10 — 15 —	10,64.
	15 — 20 —	10,15.

(1) Свѣдѣнія приходскихъ священниковъ.

(2) Свѣдѣнія губернскаго статистическаго комитета.

(3) Свѣдѣнія статистическаго комитета за 1856 годъ.

(4) Отъ магистратовъ свѣдѣній объ этомъ предметѣ не получено.

отъ 20 — 25 лѣтъ	8,53.
25 — 30 —	8,52.
30 — 35 —	7,76.
35 — 40 —	7,56.
40 — 45 —	5,87.
45 — 50 —	5,12.
50 — 55 —	4,08.
55 — 60 —	2,70.
60 — 65 —	2,11.
65 — 70 —	1,21.
70 — 75 —	0,56.
75 — 80 —	0,20.
80 — 85 —	0,06.
85 — 90 —	0,02.
90 и выше —	0,01.

На возрастъ младенческой и юношеской, считая ихъ до 20 лѣтъ, приходится 45,72; на возрастъ средний отъ 20 до 60 лѣтъ — 50,11; на возрастъ старческой выше 60 лѣтъ — 4,17. Выше 100 лѣтъ имѣется въ Курляндии только 5 лицъ обоего пола, т. е. 2 мужчинъ и 3 женщины. Въ различныхъ возрастахъ приходится:

	мужескаго.	женскаго.
отъ 1 до 5 лѣтъ	32,291	32,629
— 5 — 10 —	25,388	25,367
— 10 — 15 —	24,187	25,189
— 15 — 20 —	23,055	24,059
— 20 — 25 —	18,279	21,338
— 25 — 30 —	17,722	21,870
— 30 — 35 —	16,112	19,924
— 35 — 40 —	16,122	18,913
— 40 — 45 —	12,596	13,784
— 45 — 50 —	10,450	13,334
— 50 — 55 —	9,004	9,983
— 55 — 60 —	5,424	7,235
— 60 — 65 —	4,303	5,488
— 65 — 70 —	2,468	3,185
— 70 — 75 —	933	1,687
— 75 — 80 —	352	605
— 80 — 85 —	68	229
— 85 — 90 —	25	65

Отъ 90 до 95 летъ	7	23
— 95 — 100 —	2	3
— 100 — 105 —	1	2
— 105 — 110 —	•	1
— 110 — 115 —	1	•

Всего 218,790 244,913

На 100 мужчинъ въ различныхъ возрастахъ приходится женщинъ:

отъ 1 до 5 летъ	101,05
— 5 — 10 —	99,92
— 10 — 15 —	104,14
— 15 — 20 —	104,35
— 20 — 25 —	116,73
— 25 — 30 —	123,40
— 30 — 35 —	123,66
— 35 — 40 —	127,30
— 40 — 45 —	128,72
— 45 — 50 —	127,80
— 50 — 55 —	128,52
— 55 — 60 —	123,30
— 60 — 65 —	123,30
— 65 — 70 —	123,30
— 70 — 75 —	123,30
— 75 — 80 —	123,30
— 80 — 85 —	123,30
— 85 — 90 —	123,30
— 90 — 95 —	123,30
— 95 — 100 —	123,30

Въ 1910 году въ Россіи было 218,790 мужчинъ и 244,913 женщинъ. На 100 мужчинъ въ различныхъ возрастахъ приходится женщинъ: отъ 1 до 5 летъ — 101,05; отъ 5 до 10 летъ — 99,92; отъ 10 до 15 летъ — 104,14; отъ 15 до 20 летъ — 104,35; отъ 20 до 25 летъ — 116,73; отъ 25 до 30 летъ — 123,40; отъ 30 до 35 летъ — 123,66; отъ 35 до 40 летъ — 127,30; отъ 40 до 45 летъ — 128,72; отъ 45 до 50 летъ — 127,80; отъ 50 до 55 летъ — 128,52; отъ 55 до 60 летъ — 123,30; отъ 60 до 65 летъ — 123,30; отъ 65 до 70 летъ — 123,30; отъ 70 до 75 летъ — 123,30; отъ 75 до 80 летъ — 123,30; отъ 80 до 85 летъ — 123,30; отъ 85 до 90 летъ — 123,30; отъ 90 до 95 летъ — 123,30; отъ 95 до 100 летъ — 123,30.

и 100 мужчинъ 120,50 женщинъ. Въ слѣдствіе такого огромнаго перевѣса женщинъ, по крайней мѣрѣ $\frac{1}{6}$ часть ихъ обречена на безбрачную жизнь.

РАСПРЕДЕЛЕНІЕ ЖИТЕЛЕЙ ПО СОСЛОВІЯМЪ.

По свѣдѣніямъ губернскаго статистическаго комитета и отчетамъ Курляндскаго гражданскаго губернатора, въ Курляндской губерніи въ общей ассѣ населенія числятся:

	муж. п.	жен. п.	всего.
Дворянства потомственнаго	2,125.	2,445.	4,570.
» личнаго	905.	1,053.	1,958.
Духовенства всѣхъ исповѣданій, считая священно-и церковно-служителей, съ жемействами	849.	884.	1,733.
Почетнаго гражданства, потомственнаго и личнаго	154.	131.	285.
Купцовъ всѣхъ гильдій съ семействами	1,651.	1,755.	3,406.
Мѣщанъ	22,847.	25,499.	48,346.
Цеховыхъ	4,131.	4,296.	8,427.
Крестьянъ:			
въ казенныхъ имѣніяхъ	70,881.	78,784.	149,665.
въ частныхъ	144,936.	160,175.	305,111.
въ городскихъ имѣніяхъ	323.	392.	715.
въ пасторатскихъ видахъ	3,769.	4,444.	8,213.
въ судейскихъ видахъ	1,307.	1,572.	2,879.
привилегированныхъ крестьянъ Курляндскаго Кенниге	190.	209.	399.
иностранныхъ подданныхъ	1,075.	1,022.	2,097.
цыганъ, приписанныхъ къ городамъ	51.	72.	123.
азночинцевъ	701.	1,062.	1,763.
Военныхъ сословій:			
регулярныхъ войскъ	10,086.	—	10,086.
нерегулярныхъ войскъ	53.	—	53.
нижнихъ чиновъ, уволенныхъ въ безсрочные и другіе отпуска	4,236.	—	4,236.
высшихъ нижнихъ чиновъ, солдатскихъ женъ и дочерей	914.	3,306.	4,220.
солдатскихъ дѣтей и кантонистовъ	718.	—	718.
Итого.	271,902.	287,101.	559,003.

Если общее число жителей принять за 100, то въ составъ населения приходится: на дворянство потомственное—0,82%, на дворянство лично 0,35%, на духовенство — 0,31%, на почетное гражданство и купечество — 0,66%, на мѣщанъ — 8,65%, на цеховыхъ—1,51%, на крестьянъ какъ въ казенныхъ, такъ и въ частныхъ имѣніяхъ — 83,54%, на иностранныхъ подданныхъ—0,37%, на всѣ военные сословія, какъ входящая на действительной службѣ, такъ и оставившія нижнюю ступень съ семействами—3,45%, прочія сословія—0,34%. Распределение различныхъ сословій по мѣстностямъ видно изъ прилагаемой таблицы № 20.

Распределение жителей по сословіямъ, по послѣдней ревизіи, весьма значительно различается отъ приведенныхъ нами данныхъ. Такъ онъ числится:

	Муж.	Жен.	Всѣхъ.
Купцовъ всѣхъ гильдій	2,506.	2,314.	4,817.
Цеховыхъ	10,222.	9,570.	19,792.
Мѣщанъ	21,465.	25,469.	46,934.
Рабочій классъ въ городахъ	8,335.	9,971.	18,306.
Состоящихъ въ услуженіи	217.	222.	439.
Городскихъ крестьянъ	364.	442.	806.
Крестьянъ въ казенныхъ имѣніяхъ	75,526.	86,055.	161,581.
Крестьянъ въ частныхъ имѣніяхъ	141,132.	159,423.	300,555.
Курингъ-Кенне	195.	210.	405.
Воспитанниковъ приказа общественного призрѣнія	26.	44.	70.
Уволенныхъ изъ военного званія солдатскихъ дѣтей	922.	1,005.	1,927.
Состоящихъ на льготѣ	137.	—	137.
	261,047.	294,722.	555,769.

Наибольшая разница въ приведенныхъ нами данныхъ—въ населеніи приписанномъ къ городамъ, въ сословіяхъ: купеческомъ, цеховомъ и мѣщанскомъ, въ особенности если взять во вниманіе, что въ свѣдѣніяхъ статистическаго комитета рабочій классъ въ городахъ также присоединенъ къ мѣщанамъ. Разницу эту можно объяснить, кромѣ причинъ, приведенныхъ уже при сравненіи наличнаго и приписнаго населенія, еще и тѣмъ, что во время ревизіи значительное число лицъ изъ крестьянскаго сословія приписалось къ городамъ.

Въ Курляндской губерніи, на основаніи общихъ законовъ Имперіи, различаются четыре состоянія: дворянство, духовенство, городскіе обыватели и сельскіе обыватели, которыя мы разсмотримъ каждое отдѣльно.

Дворянство. Потомственное дворянство въ Курляндской губерніи раздѣляется на коренное или записанное въ мѣстную матрикулу (дворянскую родословную книгу), и незаписанное въ эти матрикулы. До 1819 года коренные дворяне составляли двѣ отдѣльныя корпораціи: Курляндскую и Пильтенскую, но съ уничтоженіемъ въ этомъ году Пильтенскаго округа и съ введеніемъ въ немъ общихъ съ прочею Курляндіею положеній, обѣ корпораціи соединились въ одно дворянское общество, подъ названіемъ Курляндскаго и Пильтенскаго рыцарства, въ которомъ въ настоящее время считается 228 семействъ (1), происходящихъ большею частію изъ Вестфалии, Помераніи и Саксоніи (2). Весьма немногія семейства ведутъ свое начало изъ туземнаго населенія Латышей (3). Во время владычества Польши были приняты въ Курляндское дворянство нѣсколько польскихъ семействъ, а съ присоединеніемъ Курляндіи къ Россіи записано въ Курляндскую матрикулу небольшое число русскихъ семействъ, какъ-то: Суворовы, Головины и еще нѣкоторыя другія, которыя однакожь вовсе не проживаютъ въ губерніи. Многія изъ дворянскихъ семействъ Остзейскихъ губерній распространились по Россіи, Литвѣ и Швеціи, причемъ курляндскія преимущественно распространились въ Литвѣ, эстляндскія — въ Россіи, а лифляндскія — въ Швеціи. Встрѣчаемые въ Россіи Корфы и другіе, принявшіе православіе, суть также отрасли курляндскихъ семействъ.

Курляндское дворянство имѣетъ право составлять собранія для совѣщаній по своимъ общественнымъ дѣламъ и можетъ принять въ свое общество, внесеніемъ въ матрикулу, новыхъ лицъ изъ Россійскихъ дворянъ, равно какъ и исключать тѣхъ, которые сдѣлались недостойными принадлежать къ дворянскому сословію. Во всѣхъ дѣлахъ, относящихся до личности дворянъ, они судятся исключительно оберъ-гофгерихтомъ, составляющимъ въ губерніи высшую судебную инстанцію. Курляндскому дворянскому обществу Высочайше даровано въ Тукумскомъ уѣздѣ шесть имѣній: Грендзень, Ирмлау, Дегалень, Фридрихсбергъ, Петерталя и Абаусгофъ, и одно лѣсничество Грендзень, доходы съ которыхъ, простирающіеся въ годъ до 30,000 руб. сер. (4), поступаютъ въ дворянскую кассу и служатъ для покрытія

(1) Военная статистика Курляндской губерніи, 1852 г., стр. 42. Въ началѣ 17 столѣтія, когда, по уничтоженіи ордена, дворянскіе роды были приведены въ извѣстность, оказалось 168 дворянскихъ семействъ, изъ которыхъ въ теченіи двухъ столѣтій 70 вымерли; въ замѣнъ же были приняты въ матрикулу многія новыя семейства (Die Ursprung des Adels in den Ostseeprovinzen, von Firk, стр. 166 и 167).

(2) Die deutsch-russischen Ostseeprovinzen, Kohl, стр. 427.

(3) Оттуда же, стр. 428.

(4) Ирмлау—8,000, Грендзень—11,500, Дегалень—3,500, Фридрихсбергъ—2,400, Петерталя 2,200, Абаусгофъ—2,400 руб.

издержек на содержаніе дворянскихъ комитетовъ, канцелярій, зданій и проч. Каждый курляндскій дворянинъ, записанный въ мѣстную матрикулу и владѣющій дворянскою вотчиною или если объявитъ доходъ съ капитала въ 4,200 руб. сер., что равняется доходу съ $\frac{1}{4}$ гагена (1), имѣетъ право участвовать въ дворянскихъ собраніяхъ. Въ 1857 году было въ Курляндіи 382 дворянина, имѣвшихъ право голоса на собраніяхъ (2), которыя въ Курляндіи называются: *общими конференціями, депутатскими ландтагами, оберъ-гауптманскими, уѣздными и приходскими собраніями.*

Конференціи созываются по особымъ Высочайшимъ повелѣніямъ, или по опредѣленію ландтага, или, когда дѣло не терпитъ отлагательства, по назначенію дворянскаго комитета. Конференціи состоятъ изъ всѣхъ курляндскихъ дворянъ, записанныхъ въ матрикулу и имѣющихъ право голоса. При каждой конференціи избирается предсѣдатель подъ именемъ директора конференціи. Депутатскіе ландтаги бываютъ обыкновенные или чрезвычайные. Обыкновенные собираются черезъ каждые три года; чрезвычайные только въ особыхъ случаяхъ, по опредѣленію губернскаго предводителя дворянства. Обыкновенные ландтаги имѣютъ два сѣзда: пригласительный или релационный и окончательный или инструкціонный, назначаемый во всякомъ случаѣ не позже, какъ черезъ три мѣсяца послѣ закрытія перваго. Чрезвычайные ландтаги имѣютъ только одинъ сѣздъ. На ландтагъ присылается по одному депутату изъ каждаго прихода (3), которые изъ среды себя избираютъ предсѣдателя, называемаго предводителемъ депутатовъ. Оберъ-гауптманскія и уѣздныя собранія состоятъ изъ всѣхъ дворянъ оберъ-гауптманства или уѣзда, имѣющихъ право голоса, и собираются по назначенію дворянскаго комитета или ландтага. Приходскія собранія состоятъ изъ всѣхъ дворянъ прихода, имѣющихъ право голоса, которыхъ въ каждомъ приходѣ полагается отъ 10 до 14. Они обыкновенно собираются за 14 дней до сѣзда ландтага, для избранія на оный депутата и снабженія его инструкціями. Въ собраніяхъ, дѣла о денежныхъ складкахъ или о предположеніяхъ по измѣненію или дополненію постановленій о крестьянахъ рѣшаются по большинству двухъ третей голосовъ; дѣла по выборамъ и внесе-

(1) Гагенъ полагается въ 40,000 Альбертовскихъ гульденовъ, или въ 16,800 руб. сер., или считается паритетъ съ имѣніемъ въ 264 души, и потому всѣ сборы, полагаемые съ гагена, дѣлаются съ 264 душъ, или сборы, слѣдующіе съ $\frac{1}{4}$ гагена, собираются съ 66 душъ. Въ прежнее время, при раскладкѣ земскихъ и другихъ повинностей, за основаніе брался гагенъ, которыхъ во всѣхъ дворянскихъ имѣніяхъ, включая сюда и имѣнія, дарованныя правительствомъ дворянскому обществу, состояло 405 (Статистика Курляндіи Дершау и Кайзерлинга, стр. 179).

(2) Отчетъ Курляндскаго гражданскаго губернатора за 1857 годъ.

(3) По дворянскимъ выборамъ, Курляндская губернія раздѣлена на 33 прихода.

нію дворянскаго рода въ матрикулу, также всѣ дѣла въ приходскихъ собраніяхъ, рѣшаются простымъ большинствомъ голосовъ; всѣ же остальные дѣла въ прочихъ собраніяхъ—по большинству приходовъ. Для постоянного наблюденія за правами, преимуществами и пользами дворянскаго общества, въ г. Митавѣ имѣется особый дворянскій комитетъ, который состоитъ подъ предсѣдательствомъ губернскаго предводителя изъ 10 уѣздныхъ предводителей, секретаря и казначея дворянства. Губернскіи и уѣздные предводители избираются черезъ каждые три года. Изъ уѣздныхъ предводителей 5 (по одному изъ каждаго оберъ-гауптманства) называются *резидующими*, занимаются текущими дѣлами и получаютъ жалованье; они засѣдаютъ также въ уѣздныхъ рекрутскихъ присутствіяхъ. *Перезидующіе* предводители не получаютъ жалованья, имѣютъ пребываніе въ своихъ оберъ-гауптманствахъ, предсѣдательствуютъ въ оберъ-гауптманскихъ и уѣздныхъ собраніяхъ и имѣютъ попеченіе о дѣлахъ дворянскаго общества. Для сношенія дворянскаго комитета съ приходами, въ каждомъ изъ нихъ выбирается уполномоченный отъ прихода, который служитъ безъ жалованья, и имѣетъ главною обязанностію созывать дворянъ прихода на ихъ собранія, по назначенію дворянскаго комитета или ландтага, и предсѣдательствуетъ на приходскихъ собраніяхъ.

Сверхъ означенныхъ должностей, установленныхъ собственно по внутреннему управленію дворянскаго общества, Курляндскому дворянству предоставлено избирать еще въ слѣдующія должности:

По управленію евангелическо-лютеранскихъ церквей:

Кандидата на мѣсто свѣтскаго члена генеральной консисторіи, президента, духовнаго вице-президента (генераль-суперъ-интендента) и свѣтскихъ засѣдателей Курляндской провинціальной консисторіи; главныхъ церковныхъ попечителей и свѣтскихъ засѣдателей главныхъ церковныхъ попечительствъ.

По общему судебному управленію:

Оберъ-гауптмановъ, которые, при открывающихся вакансіяхъ, занимаютъ по старшинству мѣста членовъ оберъ-гофгерихта; ассессоровъ оберъ-гауптманскихъ судовъ, предсѣдателей уѣздныхъ крестьянскихъ судовъ, мировыхъ судей, дворянскихъ засѣдателей въ уѣздныхъ крестьянскихъ судахъ.

По общему полицейскому управленію:

Гауптмановъ и ассессоровъ гауптманскихъ судовъ.

По учебному округу:

Почетнаго попечителя Митавской гимназіи.

Въ губернской строительной и дорожной комисіи—депутата отъ дворянства.

Всего замѣщаются Курляндскимъ дворянствомъ, по выборамъ изъ среды себя, 141 должность. По означеннымъ должностямъ не полагается жалованья только нерезидующимъ уѣзднымъ предводителямъ, уполномоченнымъ отъ приходоу, почетному попечителю Митавской гимназіи, главнымъ первоннымъ попечителямъ и свѣтскимъ засѣдателямъ главныхъ церковныхъ попечительствъ. На прочія же должности установлено определенное жалованье или изъ дворянской кассы, или отъ казны. Оберъ-гауптманы и гауптманы пользуются на службѣ, сверхъ жалованья, еще доходами съ небольшихъ имѣній (Widme), приносящихъ въ годъ отъ 800 до 2,000 руб. серебромъ. Во всѣ, зависящія отъ Курляндскаго дворянства, должности, за небольшими изытіями, избираются только дворяне, записанные въ мѣстную матрикулу, причемъ въ губернскіе и уѣздные предводители, въ депутаты и уполномоченные отъ приходоу, въ главные церковные попечители и свѣтскіе засѣдатели главныхъ церковныхъ попечительствъ, избираются преимущественно дворяне, владѣющіе вотчинами. При избраніи въ нѣкоторыя должности соблюдается еще слѣдующій порядокъ: гауптманы избираются изъ ассессоровъ оберъ-гауптманскихъ, гауптманскихъ и уѣздныхъ крестьянскихъ судовъ, также изъ числа мировыхъ судей, которые состояли въ этой должности не менѣе двухъ трехлѣтій и избраны на треть. Оберъ-гауптманы избираются изъ гауптмановъ, а ассессоры оберъ-гауптманскихъ судовъ преимущественно изъ ассессоровъ гауптманскихъ и уѣздныхъ судовъ, хотя и могутъ быть избраны изъ дворянъ несостоящихъ на службѣ. Въ чины оберъ-гофгерихта опредѣляется, по представленію главнаго мѣстнаго начальства, Высочайшими повелѣніями одинъ изъ состоящихъ въ дѣйствительной службѣ оберъ-гауптмановъ, причемъ въ назначеніи членовъ оберъ-гофгерихта соблюдается постепенность: на мѣста старшихъ совѣтниковъ поступаютъ младшіе совѣтники; на мѣсто самаго младшаго члена—поступаетъ избранный оберъ-гауптманъ. Одинъ изъ членовъ оберъ-гофгерихта по выбору дворянства исполняетъ обязанность президента Курляндской провинціальной конвенторіи. Губернскіе и уѣздные предводители, уполномоченные отъ приходоу, главные церковные попечители и свѣтскіе засѣдатели главныхъ церковныхъ попечительствъ избираются на три года; но на слѣдующія трехлѣтія могутъ быть избраны вновь. Депутаты на ландтаги и другія дворянскія собранія, равно какъ предводитель депутатовъ и директоръ конвенторіи избираются при каждомъ собраніи: во всѣ же прочія должности, зависящія отъ дворянства, выборы дѣлаются на цѣлую жизнь. Къ числу

обязанностей дворянского комитета принадлежать — управление имѣнными дворянского общества, распределение складокъ на дворянскія имѣнія, надюръ за кассою дворянства, раскладка падающихъ на имѣнія дворянства юмскихъ денежныхъ и натуральныхъ повинностей, которыя въ 1857 году составляли 251,763 руб. 97¹/₂ коп. сер.; изъ этого израсходовано на государственныя земскія повинности 136,174 руб. 86¹/₂ коп., а на губернскія земскія повинности 39,532 рублей 87 копѣекъ, всего 175,707 рублей 73¹/₄ копѣекъ серебромъ (*). Сверхъ того отправлялись натурою,

(*) *Денежные сборы на государственныя земскія повинности въ 1857 году состояли:*

	Рубл.	Коп.
На содержаніе почтъ	28,071	81 ¹ / ₄
— ремонтъ шоссеиныхъ дорогъ	23,983	32
— уплату займа изъ государственныхъ кредитныхъ установленій:		
По постройкѣ и ремонту шоссеиныхъ дорогъ	18,587	46 ³ / ₄
На содержаніе гауптманскихъ судовъ	23,272	59
На содержаніе помѣщеній временно-квартирующихъ войскъ	23,330	12 ¹ / ₄
На дрова и освѣщеніе для временно-квартирующихъ войскъ	11,892	95 ¹ / ₄
На постройку Митавской почтовой станціи	5,000	-
На вознагражденіе владѣльцевъ земель, отошедшихъ подъ шоссе	94	39 ³ / ₄
На расходы по ссылкѣ арестантовъ въ Сибирь	117	52 ¹ / ₄
На содержаніе палача	100	-
На возвращеніе въ казну причитавшейся отъ Курляндской губерніи части денегъ, употребленныхъ на содержаніе ратниковъ бывшаго Рижскаго баталіона гребной флотиліи	1,133	27
На наемъ сѣнокосовъ для военныхъ лошадей	591	40 ³ / ₄
	136,174	86¹/₂

Денежные сборы на губернскія земскія повинности въ 1857 г. состояли:

На содержаніе двухъ воспитанниковъ въ строительномъ училищѣ главнаго управленія путей сообщенія и публичныхъ зданій	603	-
На наемъ этапныхъ помѣщеній	832	19
На отопленіе помѣщенія начальника губерніи	585	55
На отопленіе и освѣщеніе тюремъ	3,584	17 ¹ / ₄
На содержаніе мостовъ и перевозовъ	480	56 ³ / ₄
На жалованье чиновникамъ въ казенной палатѣ и уѣздныхъ казначействахъ для веденія и ревизіи счетовъ по денежнымъ сборамъ земскихъ повинностей	2,416	66 ¹ / ₂
На содержаніе канцелярій по дѣламъ земскихъ повинностей	2,405	-
На содержаніе обергауптманскихъ судовъ	13,591	28
На содержаніе тюремныхъ смотрителей	2,164	35
На содержаніе тюремныхъ сторожей	736	9 ¹ / ₄
На содержаніе помѣщеній для постоянно-квартирующихъ войскъ	3,565	17
На дрова и освѣщеніе для постоянно-квартирующихъ войскъ	2,423	2 ¹ / ₄
На пособіе городу Митавѣ для отправленія квартирной повинности	3,815	40
На распространеніе оспопрививанія	95	-
Разныя другіе расходы	2,215	40
	39,532	87
Всего земскихъ повинностей	175,707	73¹/₄

ства, съ ихъ женами и дѣтьми, 75 муж. пола и 84 жен. пола, итого 159 лицъ, а съ монашествующими и послушниками—166 лицъ обоего пола. Въ томъ числѣ при единовѣрческой Срътенской приходской церкви Палуестскомъ уѣздѣ состоитъ 1 священникъ и 1 причетникъ, а съ семействами всего—2 муж. пола и 4 жен. пола, итого 6 лицъ.

Римско-католическое духовенство состоитъ изъ 13 настоятелей, администраторовъ, 12 икарныхъ священниковъ, 2 капеллановъ, 1 хору и 2 инвалдовъ, всего изъ 35 лицъ ⁽¹⁾. Церковно-служителей, не считаеваемыхъ въ духовномъ званіи, имѣется всего 34 лица. Они временно занимаются изъ разныхъ другихъ сословій, принадлежатъ къ позднему состоянию и, сверхъ обязанностей при церквахъ, занимаются еще иными ремеслами.

Капиталы и недвижимыя имущества Римско-католическаго духовенства въ 1844 году поступили въ казну, и только при пяти церквахъ было оставлено по 33 десятины земли при каждой, всего 165 десятинъ. Въ настоящее же время духовенство получаетъ жалованье, и на содержание всѣхъ Римско-католическихъ церквей съ причтами отпускается отъ казны ежегодно 4,960 руб. серебромъ ⁽²⁾.

Евангелическо-лютеранское духовенство состоитъ изъ одного генерал-суперъ-интендента, который, вмѣстѣ съ тѣмъ, есть вице-президентъ Курляндской евангелической консисторіи; 7 пробствова, 90 настоятелей, 5 агъонкты-пасторовъ, всего изъ 103 лицъ ⁽³⁾, а вмѣстѣ съ ихъ семействами—изъ 304 лицъ м. п. и 363 ⁽⁴⁾ лицъ ж. пола. Церковно-служители лютеранскаго вѣроисповѣданія не считаются въ духовномъ званіи и находятся при лютеранскихъ церквахъ въ губерніи въ числѣ 355 душъ м. п. и 360 душъ ж. п. ⁽⁵⁾. Пасторы на службѣ не получаютъ жалованья, но пользуются доходами съ небольшихъ имѣній, называемыхъ

⁽¹⁾ Свѣдѣнія эти получены изъ Рижской духовной консисторіи. Въ прилагаемой при этомъ таблицѣ № 20, основанной на данныхъ статистическаго комитета, показано число духовенства 69 муж. п. и 67 жен. п., монашествующаго духовенства—1 муж. п., единовѣрческаго духовенства—2 муж. п.—4 жен. п., итого—63 муж. п. и 71 жен. п.

⁽²⁾ Изъ свѣдѣній, полученныхъ отъ Курляндскаго, Семигальскаго и Шкудскаго декановъ. Въ прилагаемой таблицѣ № 20 показано Римско-католическаго духовенства 64 лица м. п. и 23 лица ж. п. Въ этомъ показаніи церковно-служители также причислены къ духовному званію, что ошибочно; притомъ лицъ женскаго пола Римско-католическаго вѣроисповѣданія, принадлежащихъ къ духовному званію, въ губерніи не имѣется.

⁽³⁾ Изъ свѣдѣній, полученныхъ отъ декановъ Курляндской губерніи. Боршгауцъ въ свѣдѣніяхъ Курляндской губерніи считаетъ 12 лицъ, принадлежащихъ Римско-католическому духовенству, что несправедливо, стр. 27.

⁽⁴⁾ Показанія Курляндской евангелической консисторіи.

⁽⁵⁾ См. таблицу № 20.

⁽⁶⁾ Свѣдѣнія губернскаго статистическаго комитета.

или пасторатскими видами, изъ коихъ одна часть учреждена ствомъ, другая же пожертвованіями и дарственными записями лицъ. Всѣ пастораты составляютъ собственность церквей; дуж же принадлежитъ право пользования ими, получение неотъемлемыхъ доходовъ и внутреннее въ тѣхъ мѣстахъ управленіе. Общее число пасторатовъ въ губерніи 97 ⁽¹⁾, кои распределены по уѣздамъ въ слѣдующемъ числѣ ⁽²⁾:

Въ Добленскомъ	13.
» Баускомъ	9.
» Фридрихштатскомъ	11.
» Илгукетскомъ	7.
» Тукумскомъ	7.
» Тальсенскомъ	11.
» Гольдингенскомъ	14.
» Виндавскомъ	10.
» Газенпотскомъ	7.
» Гробинскомъ	8.
	97.

Всѣхъ пасторатскихъ видахъ считается 25,466 десятинъ земли ⁽³⁾ крестьянъ обоюга пола ⁽⁴⁾. Слѣдовательно на каждый пасторатъ приходится среднимъ числомъ около 260 десятинъ и 84 души обоюга. Лютеранскіе проповѣдники имѣютъ право, для обезпеченія себя и для воспитанія своихъ сыновей и содержанія ихъ въ университетѣ, составлять особыя кассы изъ суммъ, пожертвованныхъ ими или другими лицами, и управлять этими суммами чрезъ избранную средою своей членовъ. Въ концѣ 1841 года суммы эти состояли 917 руб. 37³/₄ коп. серебромъ ⁽⁵⁾. Лютеранское духовенство пользуется большимъ вліяніемъ, особенно на нисшія классы, употребляя оное на распространеніе доброй нравственности, просвѣдній и уваженія къ законнымъ постановленіямъ. Вліяніе это проявляется не только проповѣдями, но и учрежденіемъ народныхъ школъ состоящихъ въ вѣдѣніи духовенства, и изданіемъ на Латышскомъ языкѣ и распространеніемъ книгъ Св. Писанія, полезныхъ руко-

завісія Курляндской евангелической консисторіи.
лица № 33, статья сельское хозяйство.
лица № 32, статья сельское хозяйство.
табл. № 20.
артъ, стр. 52.

водства и Латышской газеты. Следовательно, в руках лютеранского духовенства не только религиозное, но и умственное образование всего сельского населения.

Евангелическо-реформатское духовенство состоит всего из одного пастора, который подчинен Курляндской провинциальной консистории.

Еврейское духовенство, устроенное на общих в Империи основаниях, состоит из 57 лиц мужского и 64 лиц женского пола (1).

Состояние городского обывателей в Курляндии состоит: из почетных граждан, купечества, зависящего в гильдии, литераторов, о которых уже было сказано, землевладельцев, слуг и рабочих людей в родах. К почетному гражданству в Курляндии принадлежат 285 лиц обоего пола, из томъ числѣ въ личному—210, а въ личному—75 (2). Изъ числа почетныхъ гражданъ, 5 объявили капиталы и земли в гильдию.

Купечество. Курляндское купечество вообще небогато и всаки немногие владеют капиталом свыше 100,000 руб. сер. Число купцов значительно возросло в последнее время, в особенности между Евреями, что усматривается изъ следующей таблицы, составленной на основании сведений, получаемых изъ казначейства:

Гражд.	По VIII ревизии. Въ 1824 годѣ.		По IX ревизии. Въ 1839 годѣ.		По X ревизии. Въ 1858 годѣ.	
	Число купцовъ.	Количество объявлен. капитала, р. сер.	Число купцовъ.	Количество объявлен. капитала, р. сер.	Число купцовъ.	Количество объявлен. капитала.
<i>1-й мандатъ:</i>						
Христианъ.	5	250,000	10	150,000	6	90,000
Еврейскъ .	"	"	4	60,000	2	30,000
<i>2-й мандатъ:</i>						
Христианъ.	27	340,000	26	156,000	46	276,000
Еврейскъ .	4	80,000	1	6,000	4	24,000
<i>3-й мандатъ:</i>						
Христианъ.	146	1,168,000	170	408,000	199	477,000
Еврейскъ .	214	822,000	243	511,200	316	758,400
Итого Христианъ	178	1,508,000	206	704,000	251	863,600
Еврейскъ .	218	902,000	248	577,200	320	802,400
Итого .	396	2,410,000	454	1,281,200	571	1,666,000

Изъ этого видно, что общее число купцовъ, равно какъ и количество объявленныхъ капиталовъ, съ 1834 года удвоились, относительно же Евреевъ — утроились. Количество капиталовъ, объявленныхъ Христіанами въ 1834 году, болѣе чѣмъ вдвое превъышало количество капиталовъ, объявленныхъ Евреями; въ 1858 же году объявленные капиталы Христіанъ и Евреевъ почти одинаковы. Въ рукахъ Христіанъ исключительно находится вся заграничная торговля, производимая черезъ Либавскій и Виндавскій порты, обороты коей въ 1857 году составляли 1.772,897 руб. 23 коп. сер. (1). Изъ этого числа 5 купеческихъ домовъ имѣли торговый оборотъ свыше, чѣмъ на 50,000 руб. сер. (2). Вся внутренняя торговля въ городахъ и отчасти заграничная, производимая черезъ Полангенскую таможенную и простиравшаяся въ 1857 году на 327,474 руб. 82 коп. сер. (3), находится въ рукахъ Евреевъ.

Въ 1857 году считалось купечества 1651 душъ мужеск. и 1755 жен. пола (4). По X же ревизіи было приписано къ курляндскимъ городамъ купечества 2,506 душъ муж. и 2,311 женскаго пола (5).

Цеховые, мѣщане и рабочій классъ составляютъ большинство городского населенія. Цеховыхъ по X ревизіи числилось 10,222 души муж. и 9,570 жен. пола (6): изъ этого числа почти половина приписана къ Митавѣ и Либавѣ. Цеховые почти исключительно состоятъ изъ Нѣмцевъ, приобретшихъ право мѣстнаго гражданства, которое неохотно уступаютъ другимъ народностямъ, затрудняя вступленіе ихъ въ него различными постановленіями; только весьма небольшое число цеховыхъ живетъ внѣ городовъ. Всѣ цеховые, пока состоятъ въ цехѣ и занимаются производствомъ ремесла, освобождены отъ рекрутской повинности въ натурѣ, но, вмѣсто того, съ городскихъ обществъ за каждаго рекрута взимается по 300 руб. сер. Простыхъ мѣщанъ по X ревизіи числилось 21,465 душъ муж. и 24,969 женскаго пола (7); они состоятъ изъ обнѣмечившихся Латышей, Евреевъ, Русскихъ, Поляковъ и непринадлежащихъ къ цехамъ Нѣмцевъ. Этотъ классъ населенія находится въ бѣдномъ состояніи и, не находя въ городахъ достаточной для себя работы, въ большомъ числѣ разсылся по уѣздамъ, гдѣ работаетъ и занимаетъ различныя должности

(1) Показанія начальника Либавскаго таможеннаго округа.

(2) Оттуда же.

(3) Показанія Полангенской таможни.

(4) См. таблицу № 29.

(5) См. таблицу № 19.

(6) Тамъ же. По свидѣніямъ статистическаго комитета считалось въ Курляндіи въ 1857 году цеховыхъ муж. пола 4,131 и женскаго 4,296

(7) Таблица № 19.

на мызахъ или содержать корчмы. Весьма большое число мѣщанъ живетъ также въ другихъ губерніяхъ, особенно въ г. Ригѣ, гдѣ работаетъ на фабрикахъ. Нравственность этого класса находится въ большомъ упадкѣ, въ слѣдствіе необеспеченнаго положенія и недостаточнаго за нимъ надзора. Въ образованіи своемъ мѣщане также стоятъ несравненно ниже цеховыхъ.

Рабочій классъ въ городахъ состоитъ большею частію изъ Латышей и небольшого числа Нѣмцевъ и Русскихъ. По X ревизіи числилось ихъ 8,335 душъ муж. и 9,971 жен. пола (1). Изъ этого класса также значительное число живетъ въ другихъ губерніяхъ. Классъ этотъ находится въ бѣдномъ состояніи, что и подтверждается значительнымъ количествомъ числящихся на немъ долговъ и недоимокъ, которые къ 1 января 1858 года составляли 26,189 руб. сер. (2). Людей, состоящихъ въ услуженіи, имѣется всего 217 муж. и 222 жен. пола, пребывающихъ большею частію въ г. Митавѣ. Все населеніе курляндскихъ городовъ раздѣляется на гражданъ, получившихъ право мѣстнаго гражданства, и на лицъ, не получившихъ права мѣстнаго гражданства. Право мѣстнаго гражданства не есть наследственное, но пріобрѣтается каждымъ лицомъ особо; для этого требуются слѣдующія условія: подданство Россіи, Христіанское исповѣданіе, свободное состояніе и безпорочное поведеніе. Получившій это право даетъ присягу на званіе гражданина и, по вносѣ въ общественную кассу установленной денежной суммы, которая однакожь не должна превышать 30 руб. сер.; имя его записывается въ городовую книгу. Получившій право мѣстнаго гражданства въ одномъ городѣ не признается гражданиномъ въ другихъ, если онъ не пріобрѣлъ на это права соблюденіемъ всѣхъ установленныхъ правилъ. Изъ всѣхъ городскихъ обывателей, имѣющихъ право мѣстнаго гражданства, составляется бюргершафтъ или гражданство города, которое во всякомъ городѣ раздѣляется на двѣ корпораціи: корпорацію купцовъ и корпорацію ремесленниковъ. Городскіе обыватели изъ Евреевъ составляютъ въ городахъ особое отъ Христіанъ общество. Въ Либавѣ корпорація купцовъ называется большою, корпорація ремесленниковъ—малою гильдіею; къ большой гильдіи принадлежатъ также художники, часовые мастера, ученые садовники и цирюльники. Различіе между большою и малою гильдіями издавна заключалось въ исключительномъ правѣ на тотъ или другой родъ промысла, а именно: для большой гильдіи—право торговли въ обширномъ смыслѣ, а для малой

(1) См. вѣдомость № 19.

(2) Журналъ комисіи народнаго продовольствія за 1857 годъ.

гильдии—право занять всѣми городскими промыслами. Въ настоящее время право торговли приобретаетъ записываемъ на основаніяхъ общихъ для Имперіи, въ одну изъ купеческихъ гильдій, не имѣвшихъ ничего общаго съ мѣстными гильдіями. занятию же городскими ремеслами предоставляется каждому жителю безъ различія и ограниченія: поэтому названіе большой и малой гильдій, въ отношеніи занятій, въ настоящее время не имѣетъ особаго значенія. Для поступленія въ корпорацію купцовъ въ г. Митавѣ, желающій долженъ имѣть право мѣстнаго гражданства и представить свидѣтельство, что обучался торговлѣ у купца, въ званіи ученика, не менѣе шести, а въ званіи прикащика, если онъ иностранецъ, не менѣе четырехъ, если же сынъ митавскаго купца—не менѣе двухъ лѣтъ. Бюргершафту предоставлено право составлять общія и отдѣльныя по сословіямъ собранія для совѣщанія по своимъ общественнымъ дѣламъ, избирать лица въ различныя городскія должности и владѣть недвижимою и поземельною собственностью. Сверхъ того, городскимъ обществамъ предоставлено право патронатства надъ церквами города и управленія имуществомъ принадлежащихъ къ вѣдѣнію его городскихъ церквей, богоугодныхъ заведеній и другихъ установленій. Каждому городу, равно и отдѣльнымъ сословіямъ и цехамъ, предоставлено имѣть свои общественныя кассы и употреблять въ дѣлахъ свои особыя печати. Сверхъ общихъ правъ, принадлежащихъ всѣмъ городскимъ обществамъ, городамъ: Митавѣ, Либавѣ и Гольдингену предоставлено имѣть, на основаніи Высочайше утвержденныхъ уставовъ, свою городскую стражу. Въ Либавѣ она состоитъ изъ красной и зеленой гвардіи (*), имѣющихъ каждая свои статуты и свое знамя и состоящихъ одинъ эскадронъ и пѣшія городскія роты. Красная гвардія состоитъ изъ женатыхъ, а зеленая изъ холостыхъ гражданъ. Обязанность гвардіи состоитъ въ оборонѣ города отъ непріятельскихъ покушеній, съ какою цѣлью она въ послѣдній разъ была собираема въ 1836 году, и при вѣздахъ лицъ Императорской фамиліи—составлять почетный караулъ. Городовая стража въ Митавѣ и Гольдингенѣ никогда не собирается. Къ особымъ правамъ городскихъ обществъ могутъ быть отнесены еще: право г. Либавы получать ежегодно отъ казны известную сумму, въ замѣнъ слѣдующей части таможенныхъ доходовъ и на содержаніе гавани; право г. Митавы получать въ пособіе изъ земскихъ сборовъ по 10 коп., и наконецъ право городовъ Митавы, Либавы, Гольдингена, Виндавы, Якобитата и Гробина получать ежегодно за определенную сумму известное количество сплавнаго лѣса изъ казенныхъ лѣсовъ Курляндской губерніи. Собранія

(*) Въ прежнее время существовала еще голубая гвардія.

городскихъ обществъ въ Курляндской губерши составляютъ не иначе, какъ съ разрѣшенія губернскаго начальства, и состоятъ изъ всѣхъ мѣстныхъ гражданъ безъ различія сословій, къ которымъ они принадлежатъ. Предметы собраній суть: производство установленныхъ выборовъ и вообще всѣ дѣла, касающіяся пользы городскихъ обществъ, и дѣла, предлагаемая начальствомъ на ихъ разсмотрѣнiе. Кромѣ общихъ собраній, существующихъ въ г. Митавѣ общества пивоваровъ и мелочныхъ торговцевъ имѣютъ свои особые собранія, которыя бываютъ: обыкновенныя и чрезвычайныя. Обыкновенныя бываютъ четыре раза въ годъ, а именно: 2 января, 2 апрѣля, 2 іюля и 2 октября; если же второе число означенныхъ мѣсяцевъ приходится въ воскресенье или праздникъ, то собраніе отлагается до слѣдующаго непраздничнаго дня. Чрезвычайныя собранія этихъ обществъ созываются ихъ альтерманами, когда дѣло касается до всего общества и не терпитъ отлагательства и когда альтерманамъ въ дѣлахъ общества нужны суммы сверхъ находящихся на лицѣ въ кассѣ. Въ должности по выборамъ городскихъ обществъ могутъ выбирать и быть избранными всѣ мѣстные граждане, съ соблюденіемъ однакожъ постепенности и установленныхъ для каждаго города особыхъ правилъ. Такъ для города Митавы ратсгеры избираются изъ альтермановъ; судебные фохты—изъ ратсгеровъ; бургомистры—изъ судебныхъ фохтовъ и ратсгеровъ, альтерманы—изъ среды старшинъ, а старшины—изъ среды гражданъ. Въ должности по магистратамъ, за небольшими исключеніями въ Пильтенѣ и Гробинѣ, назначаются на цѣлую жизнь, причемъ никто не имѣетъ права, безъ представленія законныхъ причинъ, отказаться отъ принятія должности по выборамъ. Подробности относительно устройства магистратовъ и прочаго городского управления, равно какъ и подробное исчисленіе дарованныхъ каждому городу земель и угодій, будетъ исчислено въ статьѣ объ управленіи губерши и при описаніи городовъ. Здѣсь скажемъ только нѣсколько словъ о тѣхъ учрежденіяхъ, которыя собственно установлены для завѣдыванія общественными дѣлами. Последнее возложено на старшинскія думы, состоящія изъ альтермановъ и старшинъ, число которыхъ не вездѣ одинаково. Такъ старшинскія думы составляютъ:

Въ г. Митавѣ изъ 2 альтермановъ и 22 старшинъ.

Въ Либавѣ: изъ 1 альтермана и 10 старшинъ сословія купческаго и 1 альтермана и 10 старшинъ сословія ремесленниковъ.

Въ г. Виндавѣ изъ 2 альтермановъ и 10 старшинъ.

Въ г. Гольдингенѣ изъ 2 альтермановъ и 12 старшинъ.

Въ г. Баускѣ изъ 2 альтермановъ и 10 старшинъ.

Въ г. Фридрихштатѣ изъ 2 альтермановъ.

Въ г. Газенпотъ изъ 1 альтермана, 2 старшинъ и 2 засѣдателей.

Въ г. Гробинъ изъ 2 альтермановъ и 4 старшинъ.

Въ г. Пильтенъ изъ 1 альтермана и 2 старшинъ.

Въ г. Якобштатъ изъ 3 альтермановъ.

Въ г. Тукумъ изъ 1 альтермана и 4 старшинъ.

Въ Митавѣ альтерманы получаютъ вознагражденіе за сопряженныя съ ихъ должностями издержки; въ прочихъ же городахъ альтерманы и старшины служатъ безъ жалованья. Альтерманы и старшины обязаны имѣть попеченіе о пользахъ своего сословія, председательствовать въ собраніяхъ, управлять общественными совѣщаніями и рѣшенныя дѣла вносить въ протоколъ. Существующія въ г. Митавѣ, въ сословіи купцовъ, общества пивоваровъ и мелочныхъ торговцевъ управляются каждое особымъ альтерманомъ и 6 засѣдателями, избираемыми черезъ каждые 2 года.

Сельскіе обыватели. Все крестьянское сословіе, за исключеніемъ небольшого числа Ливовъ, Литвинъ, Бѣлоруссовъ и Русскихъ, состоитъ въ Курляндіи изъ Латышей. По свѣдѣніямъ статистическаго комитета, общее число крестьянъ состояло изъ 221,406 душъ муж. и 245,571 душъ жен. пола, изъ которыхъ было приписано:

	муж. пола.	жен. пола.
Къ казеннымъ имѣніямъ	70,881	78,784.
— частнымъ имѣніямъ.	144,936	160,170.
— городскимъ	323	392.
— пасторатскимъ видмамъ	3,769	4,444.
— судейскимъ видмамъ	1,307	1,572.
Куришъ—Кѣниге	190	209.
Всего.	221,406	245,571.

По X ревизіи состояло крестьянъ:

Въ казенныхъ имѣніяхъ, считая здѣсь пасторатскія и судейскія видмы.	75,526	86,055.
Въ частныхъ имѣніяхъ.	141,132	159,423.
Куришъ—Кѣниге	195	210.
Всего.	216,853	245,688.

Постановленія, относящіяся до Курляндскихъ крестьянъ, изложены въ Курляндскомъ крестьянскомъ положеніи, изданномъ въ 1817 году. По оному, каждому крестьянину предоставлена личная свобода, съ правомъ, по соблюденіи условныхъ обязательствъ относительно вотчинника и установленныхъ обязательствъ относительно общины, къ которой онъ приписанъ, оставить оную и приписаться къ другой общинѣ, такъ что крестьянинъ

никакъ не принадлежит къ имѣнію, къ общинѣ котораго онъ приписать, и вмѣстѣ съ нимъ не можетъ быть проданъ. Къ особымъ правамъ курляндскихъ крестьянъ относятся:

1) Право быть судимымъ въ присутственныхъ мѣстахъ, составленныхъ въ первой инстанціи изъ лицъ, избранныхъ изъ среды своего сословія, а во второй инстанціи изъ лицъ, между которыми въ каждомъ судѣ состоитъ по одному застѣдателю изъ крестьянскаго сословія, по выбору крестьянъ.

2) Право не платить пошлинъ за гербовую бумагу во всѣхъ своихъ тяжбныхъ и прочихъ дѣлахъ.

3) Право откупаться отъ рекрутской повинности въ натурѣ, черезъ взносъ установленной денежной суммы.

4) Право, по соблюденіи установленныхъ условій, записаться въ гильдіи и переходить въ другое состояніе.

Каждой крестьянской общинѣ предоставлено право принимать въ свой составъ новыхъ членовъ, равно какъ и исключать изъ нея лицъ дурнаго поведения, съ отдачею ихъ въ рекруты и арестантскія роты или съ отправленіемъ на поселеніе въ Сибирь и другія отдаленныя губерніи.

Въ отношеніи устройства самаго крестьянскаго сословія, со времени отмены крѣпостнаго состоянія не существуетъ важныхъ различій между казенными и частными имѣніями. Въ Курляндской, какъ и въ прочихъ Остзейскихъ губерніяхъ, нѣтъ ни казенныхъ, ни помѣщичьихъ крестьянъ, въ собственномъ смыслѣ этихъ словъ. Члены крестьянскаго сословія могутъ переходить изъ частныхъ имѣній въ казенныя или на оборотъ, и главныя условія быта крестьянъ, въ особенности же того значительнаго большинства, изъ котораго составляется разрядъ работниковъ (Knechte), вообще одинаковы въ тѣхъ и другихъ имѣніяхъ. Въ слѣдствіе того, всѣ условія быта и внутренняго хозяйственнаго устройства крестьянъ въ казенныхъ имѣніяхъ неизбежно должны были отразиться, въ большей или меньшей степени, на бытѣ и хозяйственномъ устройствѣ крестьянъ въ частныхъ имѣніяхъ. Улучшеніе быта крестьянъ въ казенныхъ имѣніяхъ должно было повлечь за собою улучшеніе быта прочихъ крестьянъ. Это вліяніе должно было быть тѣмъ значительнѣе, чѣмъ значительнѣе была самая доля недвижимой собственности, принадлежащая казнѣ. Такимъ образомъ въ Курляндской губерніи, гдѣ казнѣ принадлежитъ $\frac{1}{3}$ недвижимой собственности, бытъ крестьянъ съ давняго времени удовлетворительнѣе, чѣмъ въ Лифляндской, а въ сей послѣдней—удовлетворительнѣе, чѣмъ въ Эстляндской, въ которой казна владѣетъ всего 20,600 десятинами земли (*). Тоже

(*) Пространство Курляндской губерніи, по нашему расчету, равняется 2.458,395 деся-

самое замѣчается и въ отдѣльныхъ уѣздахъ. Наибольшее число казенныхъ имѣній находится въ Добленскомъ уѣздѣ, въ которомъ и благосостояніе крестьянъ гораздо выше, чѣмъ въ прочихъ уѣздахъ. Въ Шлуцкомъ уѣздѣ казнѣ принадлежитъ самое ничтожное количество земли, и быть крестьянъ въ немъ, сравнительно съ прочими уѣздами, находится на самой нижней степени. Сверхъ означенной причины, въ особенности способствовали къ улучшенію благосостоянія курляндскихъ крестьянъ два обстоятельства, а именно: уничтоженіе крѣпостнаго права въ 1817 г. и переводъ крестьянъ отъ барщинно-оброчныхъ положеній къ денежно-оброчнымъ, начавшійся въ 1840 году, по предложенію тогдашняго предводителя дворянства барона Гана. Къ 1-му января 1856 года денежно-оброчныя отношенія были устроены: въ 11,311 усадьбахъ въ частныхъ имѣніяхъ и 5,255 въ казенныхъ имѣніяхъ, всего—въ 16,566 усадьбахъ (1), изъ которыхъ, сравнительно съ прочими, находится наименьшее число въ Шлуцкомъ и Фридрихштадтскомъ уѣздахъ. Въ этихъ же уѣздахъ и быть крестьянъ наименѣе удовлетворителенъ. Самое крестьянское сословіе раздѣлено въ настоящее время на два различные класса: классъ хозяевъ или арендаторовъ (Wirthe, Pächter) и классъ работниковъ (Knechte). Къ первому принадлежатъ тѣ крестьяне, которые владѣютъ на арендаторскомъ правѣ крестьянскую усадьбою (Gesinde) и за это отбываютъ извѣстный денежный или барщинный оброкъ. Благосостояніе этого класса болѣе, чѣмъ удовлетворительно, и притомъ съ каждымъ годомъ еще быстро возвышается, что подтверждается съ одной стороны значительными суммами, поступившими въ казну при послѣднихъ рекрутскихъ наборахъ за тѣхъ крестьянъ, которымъ, по жребію, досталось идти въ рекруты и которые отъ этого откупились, съ другой стороны значительными вкладами, поступающими ежегодно въ Митавскую и Либавскую сберегательныя кассы и принадлежащими, по большей части, крестьянскому сословію (2). Классъ арендаторовъ составляетъ какъ бы аристократію въ отношеніи многочислѣннѣйшаго, въ четыре или пять разъ, класса работниковъ, которые вовсе не имѣютъ земли и наи-

тнвямъ. Лифляндская губернія заключаетъ 3.898,000 десятинъ, а Эстляндская—2.058.084 (См. Штукенбергъ, Описаніе Остзейскихъ губерній, стр. 3 и 19). Изъ этого числа принадлежатъ казнѣ: въ Курляндской губерніи 718,000 десят., въ Лифляндской—769.000 десят., въ Эстляндской—20,600 десят. (Изъ записки бывшаго Курляндскаго гражданскаго губернатора г. Валуева «Общій взглядъ на значительность казенныхъ имѣній, по пространству и населенію, въ Остзейскомъ краѣ»). Слѣдовательно казнѣ принадлежитъ въ Курляндской губерніи $\frac{1}{3}$ всего пространства, въ Лифляндской — $\frac{1}{3}$, въ Эстляндской — $\frac{1}{100}$ часть.

(1) Отчетъ Курляндскаго гражданскаго губернатора за 1855 годъ.

(2) Къ 1-му января 1858 года состояло вкладовъ: въ Митавской сберегательной кассѣ 155,646 руб 9 коп., въ Либавской сберегательной кассѣ 801,059 руб. 13 коп. (Отчетъ Курляндскаго гражданскаго губернатора за 1857 годъ).

маются на мизахъ и крестьянами-хозяевами за извѣстную плату въ годъ. Хотя она въ послѣднее время значительно возвышена, въ особенности въ окрестностяхъ Митавы и въ западной Курляндіи, тѣмъ не менѣе классъ работниковъ, не имѣя никакой собственности и находясь въ совершенной зависимости отъ помѣщиковъ и арендаторовъ-крестьянъ, находится въ весьма бѣдномъ состояніи и живетъ по нѣскольку семействъ, съ женами и дѣтьми, въ одной душевой комнатѣ. Различія между обоими классами крестьянскаго населенія простираются до того, что даже женитьбы стали совершаться въ каждомъ отдѣльно. Крестьянинъ-арендаторъ считаетъ для себя унизительнымъ жениться на дочери работника. Въ особенности стали отдѣляться эти два класса съ введеніемъ денежно-оброчныхъ отношеній. Относительно быта и благосостоянія курляндскихъ крестьянъ слѣдуетъ еще замѣтить, что они въ наиболѣе удовлетворительномъ состояніи въ имѣніяхъ, принадлежащихъ дворянскому обществу (Ritterschaftsgüter), и затѣмъ въ казенныхъ имѣніяхъ, въ которыхъ крестьяне за пользование землею платятъ сравнительно меньшій оброкъ, чѣмъ въ частныхъ имѣніяхъ, гдѣ благосостояніе крестьянъ менѣе удовлетворительно. Въ западной Курляндіи оно стоитъ выше, чѣмъ въ верхней, а въ Илукетскомъ уѣздѣ крестьяне находятся даже въ весьма бѣдномъ состояніи, что въ особенности видно изъ значительнаго количества долговъ и недоимокъ, числящихся постоянно на крестьянскихъ обществахъ Илукетскаго уѣзда. По журналу комисіи народнаго продовольствія за 1857 годъ, на различныхъ обществахъ Курляндской губерніи состояло разныхъ казенныхъ долговъ и недоимокъ на 330,686 р. сер., изъ которыхъ почти половина, т. е. 154,531 р., приходилась на Илукетскій уѣздъ. На всѣхъ крестьянахъ, какъ въ казенныхъ, такъ и въ частныхъ имѣніяхъ, во всей губерніи числилось долговъ и недоимокъ 159,430 руб., изъ которыхъ на крестьянахъ одного Илукетскаго уѣзда состояло 132,948. Этотъ фактъ лучше всего подтверждаетъ все сказанное о состояніи крестьянъ въ Илукетскомъ уѣздѣ. Совершенную особенность между курляндскими крестьянами представляютъ такъ называемые Куришг-Кёниге (Kurische Könige), которые пользуются даже еще въ настоящее время дворянскими правами, состоящими въ наследственномъ владѣніи землями на правахъ собственности и въ свободной, наравнѣ съ курляндскими дворянами, охотѣ. Сверхъ того до 1854 года они не были обложены никакими податями и повинностями и были освобождены отъ рекрутскаго набора (*). Происхожденіе этихъ огромныхъ правъ не открыто исто-

(*) Указъ правительствующаго сената отъ 22 іюня 1854 года за № 32,537, подтверждающій

рією, но можно предполагать, что они имѣли начало при утвержденіи въ этомъ краѣ меченосцевъ, въ слѣдствіе оказанныхъ ордену услугъ. Преданіе, и теперь еще сохранившееся между Куришъ-Кѣнигами, какъ будто-бы предки ихъ когда-то владѣли Курляндією, не подтверждается никакими фактами. Название Куришъ-Кѣниге первый разъ встрѣчается въ грамотѣ, данной Шлеттенбергомъ въ 1320 году нѣкому Андрею Пеннеке, гдѣ сей послѣдній именуется этимъ титуломъ. Въ послѣдствіи ихъ просто называли Кѣнигами и даже вольными крестьянами (Freibauern), въ отличіе отъ прочихъ крестьянъ, бывшихъ крѣпостными. Теперь они снова называются своимъ древнимъ наименованіемъ. По послѣдней ревизіи числилось ихъ 195 душъ муж. и 210 д. женск. пола, которые живутъ въ семи небольшихъ деревняхъ Гольдингенскаго уѣзда: Куришкѣнигсдорфъ (по латыш. Kohnipu Leems), Пликкендорфъ (Plikku Leems), Семелнъ (Secmulu Leems), Каллейендорфъ (Kalleju Leems), Саусгаленъ, Драггунъ и Весагелнъ (Weesalgu Leems). Въ административномъ отношеніи они подчинены только Гольдингенскому обергауптману, которому обязаны нѣкоторыми, весьма незначительными повинностями. Каждая изъ деревень управляется старшиною (Vorsteher), избраннымъ изъ среды себя самими Куришъ-Кѣнигами. Въ приходской церкви и теперь виднъ гербъ ихъ, представляющій Курляндскаго короля на конѣ, съ перомъ на шляпѣ, съ мечемъ при бедрѣ, съ двумя пистолетами въ сѣдлѣ и съ распущеннымъ знаменемъ. На гербѣ надпись: «гербъ королей Курляндскихъ» и годъ—1664. Подобное же изображеніе Курляндскихъ королей верхомъ на охотѣ за зайцами и волками находится на колоколѣ приходской церкви. Куришъ-Кѣниги Латышскаго происхожденія, говорятъ испорченнымъ Латышскимъ языкомъ и отличаются отъ прочихъ Латышей высокимъ ростомъ, широкими плечами и свѣтлорусыми волосами. Замѣчательно, что, пользуясь огромными преимуществами, они въ умственномъ отношеніи далеко отстали отъ окрестныхъ крестьянъ и большею частію совершенно безграмотны. Тѣмъ не менѣе, они въ обращеніи съ прочими Латышами горды и высокомерны и женятся только между собою. Не нося до 1854 года повинностей и владѣя наследственно землею, они зажиточнѣе окрестныхъ крестьянъ, но въ сильной степени придерживаются горячихъ напитковъ. Болѣе подробныя свѣдѣнія о нихъ помѣщены въ собраніи древнихъ грамотъ Рекка, находящемся въ Митавскомъ музеумѣ, въ сочиненіи Бротцовомъ «Sylloge diplomatum Livoniam illustratum», и въ статьѣ Крузе, помѣщенной въ Митавскомъ календарѣ 1828 года.

древнія привилегіи Куришъ-Кѣниге, относительно безподатнаго владѣнія землею, подвергаетъ ихъ подушной подати, рекрутской и земскимъ повинностямъ.

Военныя сословія. Въ Курляндской губерніи расположены на постоянныхъ квартирахъ три полка 1-й пѣхотной дивизіи, а именно: Сочійскій, Нарвскій и Копорскій ⁽¹⁾, полковые штабы которыхъ находятся въ г. Митавѣ, Гольдингенѣ и Либавѣ. Во всѣхъ трехъ полкахъ къ 1-му января 1858 года числилось по списку 310 штабъ и оберъ-офицеровъ и 8,504 нижнихъ чиновъ. Кромѣ того, въ г. Фридрихштатѣ расположена одна конно-легкая батарея 1-й конно-артиллерійской бригады. Изъ гарнизонныхъ войскъ находятся въ губерніи Митавскій баталіонъ внутренней стражи—въ г. Митавѣ и подвѣдомственныя ему команды: Митавская инвалидная—въ г. Митавѣ, Либавская инвалидная—въ г. Либавѣ, Газенпотская инвалидная—въ г. Газенпотѣ, Виндавская инвалидная—въ г. Виндавѣ, Гольдингенская инвалидная—въ г. Гольдингенѣ, Тукумская инвалидная—въ г. Тукумѣ, Якобштадтская инвалидная—въ г. Якобштатѣ и Пиллукстская этажная—въ м. Пиллукстѣ. Отъ этихъ командъ расположены отрядныя команды: отъ Митавской—въ г. Баускѣ, отъ Либавской—въ г. Гробинѣ и м. Полагенѣ, отъ Якобштадтской—въ г. Фридрихштатѣ. Во всѣхъ этихъ частяхъ корпуса внутренней стражи состоитъ по штату 30 штабъ и оберъ-офицеровъ и 1,993 нижнихъ чиновъ. Въ городахъ войска размѣщены въ наемныхъ отъ городовъ казармахъ; въ уѣздахъ же—расположены по крестьянскимъ дворамъ, съ такимъ расчетомъ, что къ каждой ротѣ приписано отъ 300 до 400 дворовъ. Изъ иррегулярныхъ войскъ находится въ м. Пиллукстѣ особая казачья команда изъ 53 человекъ, для содѣйствія земской полиціи въ преслѣдованіи бродягъ и мошенниковъ, которыхъ въ этомъ уѣздѣ, вдавшемся клиномъ между Ковенскою, Виленскою и Витебскою губерніями, имѣется весьма значительное число. Безсрочно-отпускныхъ въ 1857 году было въ губерніи 2,457 человекъ ⁽²⁾, изъ которыхъ приходилось:

Въ г. Митавѣ	181.
— Баускѣ	17.
— Тукумѣ	5.
— Пильтенѣ	1.
— Виндавѣ	18.
— Гольдингенѣ	37.
— Газенпотѣ	5.
— Гробинѣ	3.
— Либавѣ	32.

⁽¹⁾ Дивизионный штабъ находится также въ г. Митавѣ; 4-й же полкъ этой дивизіи и принадлежащій къ ней стрѣлковый баталіонъ расположены въ г. Ригѣ.
⁽²⁾ Отчетъ Курляндскаго гражданскаго губернатора за 1857 годъ.

Въ г. Фридрихштадтъ	11.
— Якобштадтъ	49.
	<hr/>
	359.
Въ уѣздахъ: Добленскомъ	146.
— Баускомъ	422.
— Тукумскомъ	107.
— Тальсенскомъ	75.
— Гольдингенскомъ	142.
— Виндавскомъ	54.
— Газенпотскомъ	96.
— Гробинскомъ	324.
— Фридрихштадтскомъ	152.
— Илуктскомъ	580.
	<hr/>
	2,098.

Изъ общаго числа безсрочно-отпускныхъ, занимались хлѣбопашествомъ 71 человекъ, разными ремеслами 196, торговлею 17, находились въ казенныхъ должностяхъ 51, въ частныхъ 78, прощитывались поденною работою 1219 и наконецъ 25 не могли еще избрать опредѣленныхъ занятій оставались неустроенными. По всѣмъ отзывамъ мѣстнаго начальства, безсрочные ведутъ себя хорошо и общее о нихъ мнѣнiе весьма хорошее, е смотря на малое содѣйствiе со стороны помѣщиковъ къ устройству къ быта. Сверхъ безсрочно-отпускныхъ, имѣлось въ 1857 году 1473 нижнихъ чиновъ, уволенныхъ въ кратко-временные отпуска и 306 нижнихъ чиновъ, уволенныхъ для поправленiя здоровья. Отставныхъ нижнихъ чиновъ было въ 1857 году 914, солдатскихъ жепъ и вдовъ 2,301, наконецъ уволенныхъ изъ военнаго званiя кантонистовъ 922 и солдатскихъ жерей 1,005. Последнiя два показанiя взяты изъ свѣдѣнiй последней ревизiи; прочiя же изъ отчетовъ Курляндскаго гражданскаго губернатора статистическаго комитета,

РАСПРЕДЕЛЕНIЕ ЖИТЕЛЕЙ ПО ВѢРОИСПОВѢДАНIЯМЪ.

По свѣдѣнiямъ губернскаго статистическаго комитета, население Курляндской губернии въ 1857 году было распределено по вѣроисповѣданiямъ гѣдующимъ образомъ:

	Муж. п.	Жен. п.	Всего.
Православнаго	9,705	4,065	13,770.
Единоуврцевъ	43	30	73.
Раскольниковъ	1,799	1,957	3,756.
Римско-католическаго	27,155	28,547	55,702

Евангелическо-лютеранскаго	220,844	238,960	459,804.
Евангелическо-реформатскаго	141	198	339.
Еврейскаго	12,215	13,344	25,559.
Итого	271,902	287,401	559,003.

Если общее число жителей принять за 100, то приходится: на православно-вѣроисповѣданіе—2,46, на единовѣрцевъ—0,01, на раскольниковъ—0,67, на Римско-католическое вѣроисповѣданіе — 9,96, на евангелическо-лютеранское — 82,27, на евангелическо-реформатское — 0,06, на еврейское — 4,57.

Свѣдѣнія, полученныя отъ начальствъ духовнаго управленія, вѣсколко различаются отъ вышеприведенныхъ; такъ православная Рижская духовная консисторія считаетъ въ губерніи всего православныхъ 10,923 души обою пола. Такая разниа происходитъ отъ того, что въ это число входятъ только тѣ лица, которыя постоянно проживаютъ въ приходахъ, не считая временно пребывающихъ войскъ.

По свѣдѣніямъ, полученнымъ отъ Курляндскаго и Семигальскаго декановъ и изъ Полангенскаго прихода, въ 1857 году считалось католиковъ въ Курляндскомъ деканатѣ — 18,197, въ Семигальскомъ деканатѣ — 35,079 и въ Полангенскомъ приходѣ — 1,273, всего 54,549 душъ обою пола, что весьма близко подходитъ къ свѣдѣніямъ статистическаго комитета, а незначительная разниа, вѣроятно, произошла отъ той же причины, т. е. что въ первыхъ показаніяхъ не включены временно пребывающія войска.

Относительно Евреевъ свѣдѣнія статистическаго комитета также несогласны съ показаніями послѣдней ревизіи, по которой числилось ихъ 27,927 душъ обою пола. Послѣдняя цифра, кажется намъ, болѣе ближе къ истинѣ. Размѣщеніе различныхъ вѣроисповѣданій по мѣстностямъ видно изъ таблицы № 22. Однакожъ относительно лицъ православнаго вѣроисповѣданія, постоянно пребывающихъ въ губерніи, свѣдѣнія Рижской духовной консисторіи болѣе достовѣрны. По нимъ значится православнаго вѣроисповѣданія:

	Муж. п.	Жен. п.	Всего.
Въ г. Митавѣ и Добленскомъ уѣздѣ	1,437	515	1,952.
— » Баускѣ	39	21	60.
— » Либавѣ	271	115	386.
— Гробинскомъ уѣздѣ	263	62	325.
— Виндавѣ	149	50	199.
— Виндавскомъ уѣздѣ	123	60	183.
— г. Гольдингенѣ	167	36	203.
— Гольдингенскомъ уѣздѣ	12	10	22.
— г. Газенпотѣ	97	20	117.

Въ Газенпотскомъ уездѣ	6	12	18.
— г. Тукумъ	117	34	151.
— Тукумскомъ уездѣ	21	12	33.
— Тальсенскомъ уездѣ	41	26	67.
— г. Фридрихштадтъ	52	40	92.
— Фридрихшт. уездѣ (считая здѣсь и Якобштадтъ)	606	518	1,124.
— Илуктскомъ уездѣ	3,030	2,961	5,991.
	<hr/>	<hr/>	<hr/>
	6,431	4,492	10,923.

Изъ этого видно, что въ Илуктскомъ уездѣ находится наибольшая часть православныхъ, которые, по числу, составляютъ болѣе половины всего постоянного православнаго населенія въ Курляндской губерніи; затѣмъ значительное число оныхъ находится: въ г. Митавѣ, въ Фридрихштадтскомъ уездѣ, (набавъ и Гробинскомъ уездѣ; въ прочихъ же мѣстахъ число православныхъ незначительно. Православное вѣроисповѣданіе имѣетъ въ Курляндіи 15 приходовъ, состоящихъ въ вѣдѣніи Рижской епархіи; во всѣхъ приходахъ находится 15 приходскихъ церквей, въ томъ числѣ 2 монастырскія, 4 приписныя, не имѣющія особыхъ причтовъ, 1 монастырская домовая и 2 монастыря. Изъ 15 приходскихъ церквей: 5 каменныхъ, 5 деревянныхъ и 5 помѣщаются въ наемныхъ домахъ; изъ 4 приписныхъ церквей: 2 каменные, 1 деревянная и 1 помѣщается въ наемномъ домѣ. Монастыри находятся: 1 въ Илукствѣ — Илуктскій Рождество-Богородицкій, третьеклассный, и 1 въ Якобштадтѣ — Якобштадтскій заштатный, приписанный къ Илуктскому монастырю (1).

Единооприцель имѣется въ Курляндіи всего 73 души обоего пола, которыя живутъ въ м. Илукствѣ, гдѣ они составляютъ особый приходъ — Илуктскій единовѣрческій Срѣтенскій; къ этому приходу принадлежитъ Срѣтенская единовѣрческая приходская церковь, временно помѣщающаяся въ купленномъ деревянномъ домѣ.

Курляндскіе раскольники принадлежатъ къ беспоповщинской сектѣ Феофановаго толка и составляютъ 3,756 душъ обоего пола, изъ коихъ $\frac{1}{6}$ имѣетъ въ Илуктскомъ уездѣ, а остальные пребываютъ въ г. г. Митавѣ, Якобштадтѣ, Фридрихштадтѣ, Баускѣ и въ небольшомъ числѣ въ Фридрихштадтскомъ уездѣ (2). Число раскольниковъ, приписанныхъ по IX ревизіи въ разнымъ курляндскимъ городамъ и сельскимъ обществамъ, гораздо значительнѣе числа наличныхъ и составляетъ около 8,000 душъ (3) обоего

(1) Свѣдѣнія эти доставлены Рижскою духовною консисторіею.

(2) См. таблицу № 22.

(3) Изъ отчета Курляндскаго гражданскаго губернатора за 1855 годъ.

пола. Изъ нихъ многіе постоянно проживаютъ въ другихъ губерніяхъ, съ просроченными видами или даже вовсе безъ видовъ, стараясь по возможности приписаться, подъ ложными именами, къ тамошнимъ сектаторскимъ обществамъ. Такимъ образомъ, вслѣдъ за установленіемъ болѣе строгихъ правилъ въ отношеніи къ паспортнымъ видамъ раскольниковъ, многіе изъ нихъ выселились, по словамъ оставшихся въ Курляндіи единомышленниковъ ихъ, въ южную Россію, гдѣ будто бы имъ жить легче и лучше. Въ одномъ изъ сельскихъ обществъ Илукетскаго уѣзда, къ которому по IX ревизіи были приписаны 555 душъ раскольниковъ обоюга пола, въ 1854 году не оставалось ни одного раскольника (¹).

Римскихъ-католиковъ въ губерніи—55,702 души обоюга пола, изъ коихъ $\frac{2}{3}$ проживаютъ въ Илукетскомъ уѣздѣ, гдѣ они составляютъ большинство населенія; затѣмъ значительное число оныхъ находится въ Газенпотскомъ, Баускомъ, Фридрихштадтскомъ и Гробинскомъ уѣздахъ, также въ городахъ: Митавѣ, Либавѣ, Виндавѣ, Гольдингенѣ, Якобштадтѣ и Полангенѣ. Къ Римско-католическому вѣроисповѣданію въ Курляндской губерніи принадлежатъ, кромѣ проживающихъ здѣсь Поляковъ и Литовцевъ, еще значительное число Латышей, говорящихъ Латышскимъ языкомъ, и Нѣмцевъ, болѣею частію изъ низшихъ сословій, а изъ курляндскаго дворянства причитается къ нему только 5 семей (²). Католики составляютъ въ губерніи 18 приходовъ, ихъ коихъ 17 находятся подъ управленіемъ Курляндскаго и Семигальскаго декановъ, проживающихъ въ г. Гольдингенѣ и Илукетѣ, а 1 приходъ—Полангенскій состоитъ подъ вѣдѣніемъ Шкудскаго декана. Всѣ они подчинены Самогитскому епископу. Во всѣхъ приходхъ находится: 13 каменныхъ и 5 деревянныхъ приходскихъ церквей, 1 каменная и 4 деревянныя филиальныя церкви, 4 каменные и 7 деревянныхъ каплицъ, 2 каменныхъ и 6 деревянныхъ молитвенныхъ домовъ (³).

Евангелическо-лютеранское вѣроисповѣданіе наиболѣе распространено въ Курляндской губерніи и состоитъ въ вѣдѣніи Курляндской консисторіи и генераль-суперъ-интендента. Къ ней причисляются, за небольшими исключеніями, Нѣмцы, Латыши и Ливы, въ числѣ 459,804 душъ обоюга пола. Лютеране составляютъ здѣсь 98 приходовъ (⁴), въ коихъ имѣется 129 каменныхъ и 22 деревянныхъ церквей (⁵), изъ коихъ 98 приходскихъ и 53 филиальныхъ.

(¹) Отчетъ Курляндскаго гражданскаго губернатора за 1855 годъ.

(²) Биненштаммъ, стр. 42.

(³) Изъ свѣдѣній, доставленныхъ Курляндскимъ, Семигальскимъ и Шкудскимъ деканами.

(⁴) Показаніе консисторіи.

(⁵) Изъ свѣдѣній губернскаго статистическаго комитета.

Евангелическо-реформатское вѣроисповѣданіе состоитъ всего изъ одного прихода, съ каменною церковью въ г. Митавѣ. Изъ принадлежащихъ къ нему 339 душъ, наибольшая часть живетъ въ г. Митавѣ, а именно—293; остальные же разсыяны въ различныхъ мѣстахъ губерніи: въ реформаты безъ исключенія—Нѣмцы.

Еврейское вѣроисповѣданіе считаетъ въ Курляндіи 25,559 (1) душъ обоего пола талмудистовъ, изъ которыхъ 18,384 (т. е. около трехъ четвертей) живетъ въ городахъ, остальная часть разсыяна по уѣздамъ, въ наибольшемъ числѣ въ Илукстскомъ и Тальсенскомъ, въ мѣстечкахъ: Канду, Цабельгъ, Тальсенъ, Илукстъ, Алтъ-и Ней-Суббатъ. Замѣчательно, что въ уѣздахъ Добленскомъ, Виндавскомъ и Гробинскомъ, не считая городовъ, совершенно не имѣется Евреевъ. Во всей губерніи находится 3 синагогъ, изъ коихъ 11 каменныхъ, и 20 молитвенныхъ школъ, изъ нихъ 4 каменныхъ (2).

РАСПРЕДЕЛЕНІЕ ЖИТЕЛЕЙ ПО ПЛЕМЕНАМЪ.

По этнографической картѣ академика Кеппена, изданной въ 1852 году, въ Курляндіи считается инородцевъ:

Ливовъ	2,052
Литвиновъ	7,434
Латышей	401,939
Нѣмцевъ	38,593
Шведовъ	7
Поляковъ	12,888
Евреевъ	23,486
Цыганъ	60
	486,459

Какъ эти свѣдѣнія основаны на показаніяхъ 8-й ревизіи 1834 года, по которой въ Курляндской губерніи было населенія 498,325 душъ обоего пола, а по послѣдней ревизіи считается—555,769, то въ настоящее время эти отношенія должны были значительно измѣниться.

По нашему расчету, основанному на приблизительныхъ данныхъ, численность различныхъ племенъ будетъ слѣдующая:

Ливы	2,052
Русскіе	14,682

(1) По послѣдней ревизіи, Евреевъ считается въ Курляндіи, какъ уже было сказано, 1,927 душъ обоего пола.

(2) Изъ свѣдѣній губернскаго статистическаго комитета.

Бѣлоруссы	700
Евреи	27,927
Цыгане	123
Поляки	12,888
Литвины	7,434
Латыши	434,264
Нѣмцы	40,593
	540,663

Въ это число не вошли военныя сословія, причѣмъ показанія Ливовъ, Поляковъ и Литвы оставлены по Кешену; свѣдѣнія о Русскихъ основаны на показаніяхъ Рижской духовной консисторіи о числѣ православныхъ, постоянно пребывающихъ въ губерніи, и на показаніяхъ Курляндскаго гражданскаго губернатора въ годовомъ отчетѣ о числѣ раскольниковъ ⁽¹⁾; свѣдѣнія о Бѣлоруссахъ взяты изъ сочиненія Биненштамма ⁽²⁾. Евреи показаны по ревизіи; Цыгане—на основаніи данныхъ губернскаго статистическаго комитета. Затѣмъ показанія о Латышахъ и Нѣмцахъ основаны на приблизительномъ исчисленіи. Если общее число жителей, за исключеніемъ военныхъ сословій, принять за 100, то приходится: на Латышей—80,32%, на Литвановъ—1,37%, на Поляковъ—2,38%, на Ливовъ—0,38%, на Бѣлоруссовъ—0,13%, на Русскихъ—2,71%, на Нѣмцевъ—7,51%, на Евреевъ—5,17%, на Цыганъ—0,02%.

На основаніи приблизительныхъ данныхъ, означенныя народности распределены по уѣздамъ, включая сюда и населеніе городовъ, слѣдующимъ образомъ:

	Латыши	Литвины.	Поляки.	Ливы.	Бѣлоруссы.	Русскіе.	Нѣмцы.	Евреи.	Цыгане.	Всего, на ис- ключеніе военныхъ со- словій.
Добленскій	66,173.	554.	2,081.	"	"	2,272.	13,203.	4,846.	"	89,129.
Баускій	43,492.	100.	1,204.	"	"	131.	945.	1,854.	"	47,726.
Фридрихштадтскій	45,666.	211.	1,898.	"	"	1,576.	2,977.	4,145.	"	56,473.
Илаукетскій	22,998.	5,023.	3,828.	"	700.	8,996.	6,127.	3,042.	6	50,720.
Тукумскій	44,048.	20.	202.	"	"	187.	884.	2,005.	100	47,446.
Тальсенскій	46,122.	1.	434.	"	"	67.	670.	2,611.	"	49,905.
Гольдингенскій	46,903.	2.	842.	"	"	225.	3,572.	2,069.	14	53,627.
Видавскій	38,413.	"	543.	2,052	"	382.	3,286.	1,619.	3	46,298.
Газепотскій	43,324.	13.	832.	"	"	135.	2,348.	3,074.	"	49,726.
Гробинскій	37,125.	1,510.	1,024	"	"	711.	6,581.	2,662.	"	49,613.
Итого.	434,264.	7,434.	12,888.	2,052.	700.	14,682	40,593.	27,927.	123.	540,663.

⁽¹⁾ Число православныхъ составляетъ 10,923, число раскольниковъ—3,756.

⁽²⁾ Биненштаммъ, стр. 39.

ДВИЖЕНИЕ НАРОДОНАСЕЛЕНИЯ.

Материалами при составлении этой статьи служили: а) произведенныя въ Курляндской губернии ревизіи въ 1801, 1834, 1850 и 1858 годахъ (б) ежегодное число родившихся и умершихъ на основаніи свѣдѣній губернскаго статистическаго комитета, всеподданнѣйшихъ губернаторскихъ отчетовъ и показаній евангелическо-лютеранской консисторіи и Римско-католическаго духовенства:

По ревизіямъ въ Курляндской губернии числилось податнаго состояща (*):

	м. п.	ж. п.	общ. число.
въ 1801 году	207,078	200,192	407,270
— 1834	242,087	256,238	498,325
— 1850	251,656	278,915	530,571
— 1858	261,047	294,722	555,769

Приращеніе населенія было:

	м. п.	ж. п.	об. чис.
въ 33 года съ 1801 по 1834 г.	35,009.	56,046.	91,055.
— 16 лѣтъ — 1834 — 1850 —	9,569.	22,677.	32,246.
— 8 лѣтъ — 1850 — 1858 —	9,391.	15,807.	25,198.
— 57 лѣтъ съ 1801 — 1858 г.	53,969.	94,530.	148,499.

Въ первомъ періодѣ общее приращеніе составляетъ 22,35%, а по каждому полу особо: для мужскаго 16,90% и для женскаго 27,99%. Среднее годовое приращеніе за 33 года составляетъ для всего населенія 0,67%, для мужскаго—0,51%, для женскаго—0,85%.

Во второмъ періодѣ общее приращеніе составляетъ 6,69%, для мужскаго пола—3,95%, для женскаго—8,85%. Ежегодное приращеніе въ этотъ періодъ для всего населенія—0,41%, для мужскаго пола—0,25%, для женскаго пола—0,55%.

Въ третьемъ періодѣ общее приращеніе составляетъ 4,75%, для мужскаго пола—3,33%, для женскаго—5,63%. Среднее годовое приращеніе для всего населенія—0,59%, для мужскаго пола—0,42%, для женскаго пола—0,70%.

Въ теченіи же 57 лѣтъ, общее приращеніе составляло—36,46%, для мужскаго пола—26,06%, для женскаго пола—47,22%. Среднее годовое приращеніе для всего населенія было 0,64%, для мужскаго пола—0,46%,

(*) Свѣдѣнія за 1801 годъ извлечены изъ статистики Курляндской губернии Дершау и Везерлинга, основанной на официальныхъ источникахъ. За прочіе же годы свѣдѣнія извлечены изъ дѣлъ казенной палаты.

для женскаго—0,83%. Следовательно періодъ удвоенія общаго числа населенія будетъ 156 лѣтъ. Изъ этихъ выводовъ видно, что приращеніе населенія въ различные періоды бываетъ неравномерно; замѣчательно, что наименьшее было во второмъ періодѣ, съ 1834—1850 годъ, когда Курляндія находилась въ состояніи совершеннаго мира; болѣе оно—въ последнемъ періодѣ, когда Курляндіи угрожало вторженіе непріятели, а еще болѣе—въ первомъ, не смотря на усиленные рекрутскіе наборы, вынужденные войнами въ началѣ нынѣшняго столѣтія и Польскою революціею, а равно и на то, что Курляндія сама была театромъ войны. Число женщинъ въ первомъ періодѣ менѣе числа мужчинъ; во всѣхъ же остальныхъ значительно болѣе и возрастаетъ почти вдвое быстрее, такъ что ежегодная пропорція женщинъ въ общей массѣ населенія увеличивается. Въ 1801 году женщины составляли 49,18% общаго населенія; въ 1834 году—51,42%, а въ 1858 году—53,30%, следовательно въ 57 лѣтъ пропорція женщинъ въ массѣ населенія увеличилась на 4,12% что среднимъ числомъ на одинъ годъ составляетъ 0,072%.

Приращеніе населенія бываетъ различно, не только въ различные періоды времени, но и на различныхъ мѣстностяхъ и въ различныхъ сословіяхъ. Города наиболѣе подвержены быстрымъ переменамъ въ количествѣ населенія, происходящимъ не столько отъ отношенія числа родившихся къ умершимъ, сколько отъ переселенія. Въ слѣдующей таблицѣ представимъ приращеніе населенія въ городахъ, причѣмъ за 1801 годъ свѣдѣнія взяты изъ сочиненія Дершау и Кайзерлинга, а за 1858 годъ заимствованы не изъ ревизскихъ сказокъ, въ которыхъ означено приписное населеніе къ городамъ, значительно несогласное съ дѣйствительнымъ (*), но изъ ведомостей губернскаго статистическаго комитета.

	Приращеніе			Средній годово́й проц.
	въ 1801 г.	въ 1857 г.	за 57 лѣтъ.	
Митава	9,395. д. об. п.	22,479.	13,084.	2,44%
Баускъ	935.	2,145.	1,210.	2,27.
Фридрихштадтъ	372.	3,004.	2,632.	12,41.
Якобштадтъ	1,448.	3,332.	1,884.	2,28.
Тукумъ	1,221.	3,032.	1,811.	2,60.
Гольдингенъ	1,276.	5,085.	3,809.	5,24.
Пидьтенъ	335.	1,113.	778.	4,07.
Виндава	1,169.	4,434.	3,265.	5,05.
Газениотъ	1,015.	4,700.	3,685.	6,37.

(*) См. таблицы № 19 и № 20.

робинь	571.	1,442.	871.	2,68.
ибава	4,506.	9,781.	5,275.	2,05.
Итого	22,243.	60,547.	38,304.	3,02%.

Изъ этихъ выводовъ видно, что самое большое приращеніе было въ Фридрихштадтѣ, въ которомъ число жителей въ 57 лѣтъ увосьмерилось. Это можно объяснить тѣмъ, что Фридрихштадтъ, въ концѣ прошлаго столѣтія, два раза былъ опустошенъ наводненіями рѣки Двины, принудившими значительную часть жителей оставить городъ, въ который они возвратились въ послѣдствіи. Въ Газенпотъ, Гольдингенъ и Виндавъ населеніе въ тоже время учетверилось, въ Пильтенъ—утроилось, а въ прочихъ городахъ—болѣе чѣмъ удвоилось. Вообще населеніе, живущее въ городахъ, въ 57 лѣтъ почти утроилось. Въ уѣздахъ приращеніе населенія идетъ равномернѣе и олье приближается къ сдѣланнымъ нами общимъ выводамъ (*).

Оберъ-гауптманства:	1834 года VIII ревизія.	1858 года X ревизія.	Приращеніе за 24 года.	Средн. годовой процентъ.
Итавское	100,037. об. п.	114,728.	14,691.	0,61%.
ельбургское	80,571.	85,943.	5,372.	0,27.
укумское	86,387.	94,526.	8,139.	0,39.
ольдингенское	71,463.	83,094.	11,631.	0,62.
газенпотское	80,029.	86,242.	6,213.	0,32.
Итого	418,487.	464,533.	46,046.	0,45%.

Наибольшее приращеніе населенія было въ Гольдингенскомъ и Митавскомъ обергауптманствахъ; наименьшее — въ Зельбургскомъ.

Слѣдующая таблица показываетъ приращеніе населенія по сословіямъ:

	1834 VIII ревиз.	1858 X ревизія.	Приращеніе.	Средній годовой процентъ.
упцы	1,888.	4,817.	+ 2,929.	+ 7,29%.
вѣщане и ремесленники	58,448.	66,726.	+ 8,278.	+ 0,59.
рабочій классъ въ городахъ	21,139.	18,306.	— 2,833.	— 0,64.
крестьяне въ казенныхъ имѣніяхъ	138,921.	161,581.	+ 22,660.	+ 0,71.
крестьяне въ частныхъ имѣніяхъ	277,531.	300,555.	+ 23,024.	+ 0,35.

Въ то время, какъ купеческое сословіе въ 24 года умножилось въ 2¹/₂ за, рабочій классъ въ городахъ значительно уменьшился. Замѣчательно то, что приращеніе крестьянъ въ казенныхъ имѣніяхъ вдвое быстрѣе,

*) Слѣдствія за 1834 годъ получены изъ казенной палаты.

чѣмъ въ частныхъ имѣніяхъ, что должно быть отнесено къ большей житочности первыхъ.

Число Евреевъ было:

Въ 1834 г.	1858 г.	приращеніе.	средн. год. проц.
22,215.	27,927.	5,712.	1,15%

Изъ сравненія этихъ выводовъ съ предыдущими видно, что приращеніе Евреевъ идетъ болѣе, чѣмъ вдвое быстрее всего Христіанскаго населенія. Въ 1834 году Евреи составляли 4,45% общаго населенія, а въ 1858 году—уже 5,02%.

Приращеніе всей массы населенія въ Курляндіи наиболѣе зависитъ отъ излишка числа родившихся надъ числомъ умершихъ.

Слѣдующая таблица показываетъ отношеніе родившихся къ общему числу населенія (1):

	общ. число жителей.	общ. число родившихся.	
Въ 1854 г.	551,978.	20,288.	1 род. на 27 душъ.
— 1855 »	556,354.	18,848.	1 — — 29 —
— 1856 »	548,695.	18,541.	1 — — 29 —
— 1857 »	559,003.	19,846.	1 — — 28 —

Среднее 1 род. на 28 душъ.

Въ 1857 году было (2):

— городахъ 62,049. 1,939. 1 род. на 32.

— уѣздахъ:

Добленскомъ	72,706.	2,634.	1 — — 28.
Баускомъ	46,645.	1,730.	1 — — 27.
Фридрихштадт.	49,156.	1,664.	1 — — 29.
Илукстскомъ.	56,861.	2,098.	1 — — 27.
Тукумскомъ.	44,991.	1,411.	1 — — 32.
Тальсенскомъ	50,145.	1,766.	1 — — 28.
Гольдингенскомъ	45,565.	1,943.	1 — — 23.
Виндавскомъ	39,572.	1,299.	1 — — 30.
Газенпотскомъ	47,182.	1,771.	1 — — 26.
Гробинскомъ	40,131.	1,605.	1 — — 25.

Итого въ уѣздахъ 492,954. 17,921. 1 род. на 28.

Въ 1857 году было въ Курляндской губерніи (3):

(1) Губернскій статистическій комитетъ (таблица № 23).

(2) Оттуда же.

(3) Оттуда же.

	Населенія	число родивш.
Православнаго	13,770 об. п.	555. 1 род. на 25.
Раскольниковъ	3,756 — —	85. — » — 46.
Римско-католич.	55,602 — —	1,961. — » — 28.
Протестантскаго	459,804 — —	16,207. — » — 28.
Еврейскаго	25,559 — —	1,038. — » — 24.

Выводъ для раскольниковъ подлежитъ сомнѣнiю уже потому, что оффиціальнымъ властямъ трудно узнать у нихъ настоящее число родившихся, которые обыкновенно ими скрываются. Въ общемъ числѣ родившихся за слѣдующіе годы приходилось (1):

	мальч.	дѣвоч.	отнош. мальч. къ дѣвочк.
Въ 1854 году	10,473.	9,815.	106,6 : 100.
— 1855 —	9,732.	9,116.	106,7 : 100.
— 1856 —	9,569.	8,972.	106,7 : 100.
— 1857 —	10,352.	9,494.	109. : 100.
Итого за 4 года			107,3 : 100.

Изъ свидѣній, полученныхъ отъ Курляндской евангелическо-лютеранской консисторiи, о числѣ родившихся лютеранскаго исповѣданiя за 57 лѣтъ съ 1800 по 1857 годъ, видно, что въ теченiи этого времени родилось мальчиковъ 445,666 и дѣвочекъ 423,022 (2); значитъ на 103,3 мальч. приходится 100 дѣвочекъ.

Въ различныхъ вѣроисповѣданiяхъ отношенiя новорожденныхъ мальчиковъ къ дѣвочкамъ за четыре года, съ 1854 по 1857, было (3):

Православнаго	107,3 : 100.
Римско-католическаго	112,7 : 100.
Лютеранскаго	106,3 : 100.
Еврейскаго	120,9 : 100.

За тоже время отношенiе новорожденныхъ мальчиковъ къ дѣвочкамъ выражается: въ городахъ какъ 111,8 : 100.

— уѣздахъ — 106,8 : 100.

Изъ вѣдомости № 25 видно, что съ 1843 по 1857 г. число незаконныхъ рожденiй было 8,990; а какъ въ это же время число всѣхъ рожденiй было 289,356 (вѣд. № 24), то число незаконныхъ рожденiй относит-

(1) Губернскій статистическiй комитетъ.

(2) См. таблицу № 26.

(3) По свидѣнiямъ губернскаго статистическаго комитета, съ 1854 по 1857 г. родилось въ городахъ: мальчиковъ 4.100, а дѣвочекъ 3.665. въ уѣздахъ: мальчиковъ 36.0 б. дѣвочекъ 1,732.

се по общему числу рожавшей, какъ 1 : 32,2. Для рожавшихъ матерей въ среднемъ, вычисленные по четыре года, т. е. съ 1854 по 1857 году, по расчетамъ следующие образцы (Г):

въ среднемъ	общее число рожавшихъ матерей въ 4 года	число живорождающихся въ 4 года	отношеніе живорождающихся къ общему числу рожавшихъ матерей
Мертвыя	2,648	270	1 : 9,8
Болезныя	475	16	1 : 29,7
Фундаментальныя	613	33	1 : 18,6
Нерожавшія	621	66	1 : 9,4
Уроды	436	21	1 : 20,8
Госпитальныя	345	17	1 : 20,3
Внѣшныя	447	30	1 : 14,9
Помещичьи	206	6	1 : 34,3
Городовныя	779	52	1 : 14,7
Гробовныя	245	6	1 : 40,8
Дѣтскія	1,444	92	1 : 15,7
Въ среднемъ:			
Дѣтскія	11,080	291	1 : 38,4
Болезныя	6,632	172	1 : 38,5
Фундаментальныя	6,651	173	1 : 38,4
Нерожавшія	6,185	318	1 : 19,1
Уроды	2,761	141	1 : 19,6
Классическія	2,581	278	1 : 27,8
Городовныя	2,451	262	1 : 29,4
Внѣшныя	2,336	252	1 : 29,3
Госпитальныя	2,214	221	1 : 27,7
Гробовныя	1,177	211	1 : 29,6

Эти данные показывают, что въ среднемъ смертность новорожденныхъ въ среднемъ составляетъ 1 : 38,4. Въ среднемъ же смертность въ различныхъ категорияхъ матерей различна: въ Мертвыхъ 1 : 9,8; въ Болезненныхъ 1 : 29,7; въ Фундаментальныхъ 1 : 18,6; въ Нерожавшихъ 1 : 9,4; въ Уроды 1 : 20,8; въ Госпитальныхъ 1 : 20,3; въ Внѣшнихъ 1 : 14,9; въ Помещичьихъ 1 : 34,3; въ Городовыхъ 1 : 14,7; въ Гробовыхъ 1 : 40,8; въ Дѣтскихъ 1 : 15,7. Такимъ образомъ, смертность новорожденныхъ въ среднемъ составляетъ 1 : 38,4, а въ различныхъ категорияхъ матерей различна, какъ видно изъ приведеннаго выше.

Г) По даннымъ 1854—1857 годовъ.

которыхъ записываются незаконнорожденными. Въ 1857 году отношеніе числа незаконнорожденныхъ къ общему числу родившихся, по вѣроисповѣданіямъ, выражается слѣдующими цифрами:

	Общее число родившихся.	Число незакон. рожденныхъ.	Отнош. числа незак. рожд. къ общему числу родившихся.
Православнаго	555.	56.	1 : 9,9.
Римско-католическаго	1,961.	67.	1 : 29,1.
Лютеранскаго	16,207.	680.	1 : 23,8.
Еврейскаго	1,038.	15.	1 : 69,2.

Наибольшее число незаконнорожденныхъ, относительно всего числа родившихся, было въ православномъ населеніи, наименьшее въ еврейскомъ. Изъ вѣдомости № 25 видно, что, съ 1843 по 1857 годъ, въ Курляндской губерніи было двойныхъ рожденій 2,925, а тройныхъ—45. Сравнивая эти числа съ общимъ числомъ родившихся за этотъ періодъ времени, которое составляю, какъ уже было сказано, 289,356, выходитъ на 98,8 рожденій одно двойное рожденіе, а на 6,430 рожденій — одно тройное рожденіе. Число мертворожденныхъ съ 1854 по 1857 годъ, за четыре года, было 1,675, общее число родившихся—77,523, значить на 46,3 рожденій приходится одно мертвое рожденіе. Число подкидышей, по отчетамъ Курляндскаго гражданскаго губернатора, съ 1843 по 1855 г., за 13 лѣтъ, было 112, что среднимъ числомъ на одинъ годъ составляю 9.

Слѣдующая таблица (*) показываетъ число браковъ, заключенныхъ въ Курляндской губерніи въ послѣдніе годы и отношеніе ихъ къ общему числу жителей :

	Совершено браковъ.	Къ общему числу жителей.	Къ общему числу рожденій.
въ 1854 г.	4,330.	какъ 1 : 127.	21 : 100.
» 1855 »	4,049.	» 1 : 137.	21 : 100.
» 1856 »	4,198.	» 1 : 130.	22 : 100.
» 1857 »	5,028.	» 1 : 111.	25 : 100.
среднее за 4 года		» 1 : 126.	22 : 100.

Изъ этого числа приходилось въ 1857 году:

	Число браковъ	Отнош. числа браковъ къ город. и сельскому населенію.
въ городахъ	621.	1 : 97.
» уѣздахъ	4,407.	1 : 113.

* Изъ губернскаго статистическаго комитета.

Такое большое число браковъ въ городахъ слѣдуетъ приписать тому, что въ нѣкоторыхъ мѣстахъ сельскіе приходы имѣютъ свои церкви въ городахъ. Если дѣлать сравненіе за большее время, то отношеніе браковъ къ общему числу жителей будетъ еще выгоднѣе. Съ 1843 по 1857 годъ (вѣд. № 27) совершено браковъ въ Курляндской губерніи 73,742. Взявъ среднее населеніе за этотъ періодъ, получимъ одинъ бракъ на 108 душъ.

Изъ совершенныхъ въ теченіе четырехъ лѣтъ, съ 1854 по 1857 годъ, 17,605 браковъ (*) приходится между лицами различныхъ вѣроисповѣданій :

	Отн. къ соотвѣт. сред. насел.
Православнаго	242. } 1 : 104.
Православнаго и другихъ	240. }
Римско-католическаго	1,373. } 1 : 144.
Протестантскаго	14,896. } 1 : 123.
Еврейскаго	854. } 1 : 111.

Если общее число браковъ, съ 1854 по 1857 г., взять за 100, то на браки лицъ православнаго съ другими исповѣданіями приходится 1,4% на браки римско-католическаго исповѣданія—7,8%, на протестантскіе — 84,6% и на еврейскіе — 4,8%.

Съ 1854 по 1856 годъ было заключено въ Курляндской губерніи 12,577 браковъ, изъ этого числа приходилось:

холостыхъ съ дѣвцами	8,558.
» съ вдовами	1,025.
вдовцовъ съ дѣвцами	2,277.
» съ вдовами	717.

Если общее число этихъ браковъ взять за 100, то приходится на браки:

холостыхъ съ дѣвцами	68.
» съ вдовами	8,2.
вдовцовъ съ дѣвцами	18,1.
» съ вдовами	5,7.

Изъ вѣдомости № 26 видно, что съ 1800 по 1857 годъ между браками евангелическаго вѣроисповѣданія было 3,258 разводовъ, что составляетъ среднимъ числомъ въ годъ 56 разводовъ, и относится къ общему числу браковъ за этотъ періодъ (226,397), какъ 1 : 69,5.

(*) Таблица № 28.

Число умерших и отношеніе онаго къ общему числу населенія, за послѣдніе годы, видно изъ слѣдующаго :

	Число умершихъ.	Отношеніе къ населенію.
1854.	13,709.	1 на 40.
1855.	17,051.	1 » 32.
1856.	14,392.	1 » 38.
1857.	15,349.	1 » 36.
Среднее 1 » 36,5.		

Этотъ же выводъ, исчисленный за 15 лѣтъ, съ 1843—1857 годъ (*), на основаніи свѣдѣній, извлеченныхъ изъ отчетовъ Курляндскаго гражданскаго губернатора, даетъ отношеніе какъ 1 : 35. Въ 1857 году изъ общаго числа умершихъ приходилось :

	Число умерш.	Отнош. къ населенію.
Въ городахъ	1,530.	1 на 40.
» уѣздахъ :		
Добленскомъ	2,363.	1 на 30.
Баускомъ	1,389.	1 » 34.
Фридрихштадтскомъ	1,335.	1 » 37.
Илукстскомъ	1,036.	1 » 54.
Тукумскомъ	1,052.	1 » 42.
Тальсенскомъ	1,447.	1 » 35.
Гольдингенскомъ	1,323.	1 » 34.
Виндавскомъ	1,008.	1 » 39.
Газенпотскомъ	1,403.	1 » 34.
Гробинскомъ	1,480.	1 » 27.
Итого въ уѣздахъ	13,836.	1 » 36.

Выводъ, полученный для Илукстскаго уѣзда, подлежитъ большому сомнѣнію, тѣмъ болѣе, что, по меньшей степени зажиточности жителей и частыхъ неурожаевъ, смертность въ этомъ уѣздѣ должна быть значительнѣе, чѣмъ въ прочихъ.

Общее число умершихъ въ 1857 году было распределено по вѣроисповѣданіямъ :

	Число умер.	Отнош. къ населенію.
Православнаго	379.	1 на 36.
Раскольниковъ	41.	1 » 91.
Римско-католическ.	1,082.	1 » 51.

(*) См. таблицу № 29.

Изъ общаго числа умершихъ въ послѣднiе четыре года приходилось:

	Число умершихъ		Отнош. смерти въ муж. п. къ женск.
	м. п.	ж. п.	
Въ 1854 г.	7,186.	6,523.	110,1 къ 100.
» 1855 »	8,853.	8,198.	108 » 100.
» 1856 »	7,550.	6,842.	113,2 » 100.
» 1857 »	7,875.	7,474.	105,3 » 100.
За все время	31,464.	29,037.	108,4 » 100.

Изъ свѣдѣнiй, полученныхъ изъ евангелической консисторiи, о числѣ умершихъ съ 1800 по 1857 годъ, видно, что въ теченiе этого времени умерло 320,054 м. п. и 299,610 женскаго; эти числа относятся между собою, какъ 106, 8 : 100. Это отношенiе еще превосходитъ то, которое нами получено для новорожденныхъ мальчиковъ и дѣвочекъ, чѣмъ и объясняется постоянное увеличенiе числа женщинъ въ массѣ населенiя.

Для различныхъ вѣроисповѣданiй смертность въ мужескомъ полѣ относится къ смертности женскаго за послѣднiе четыре года, съ 1854 по 1857 годъ (*):

Православнаго	какъ 267 : 100.
Римско-католическаго	» 113 : 100.
Протестантскаго	» 105 : 100.
Еврейскаго	» 118 : 100.

Несоразмѣрное отношенiе въ православномъ вѣроисповѣданiи происходитъ отъ того, что въ православномъ населенiи число мужчинъ, куда входятъ и войска, въ два съ половиною раза превышаетъ число женщинъ.

Изъ вѣдомости № 30, показывающей число умершихъ по возрастамъ, видно:

1) До 65 лѣтъ смертность въ мужескомъ полѣ во всѣхъ возрастахъ значительнѣе, чѣмъ въ женскомъ; съ 65 лѣтъ напротивъ—въ женскомъ болѣе, чѣмъ въ мужескомъ; отсюда прямой выводъ, что женщины чаще доживаютъ до старости, чѣмъ мужчины.

2) Если общее число умершихъ за четыре года принять за 100, то приходится на умершихъ:

до одного года	24,6%
отъ 1 до 5 лѣтъ	16,2 .
» 5 » 10 »	4,9 .
» 10 » 15 »	2,4 .
» 15 » 20 »	2,3 .

(*) Губернскiй статистическiй комитетъ.

отъ 20 до 25 лѣтъ	2,9 .
» 25 » 30 »	3,1 .
» 30 » 35 »	2,8 .
» 35 » 40 »	3,7 .
» 40 » 45 »	3,8 .
» 45 » 50 »	4,5 .
» 50 » 55 »	3,8 .
» 55 » 60 »	4,4 .
» 60 » 65 »	4,9 .
» 65 » 70 »	4,3 .
» 70 » 75 »	3,6 .
» 75 » 80 »	2,8 .
» 80 » 85 »	1,8 .
» 85 » 90 »	1,5 .
» 90 и свѣше	0,3 .

Изъ этого видно, что почти $\frac{1}{4}$ умираетъ до 1 года и болѣе половины до 20 лѣтъ, значить въ то время, когда они еще не могли принести пользы обществу; $\frac{3}{10}$ умираетъ въ возмужаломъ возрастѣ отъ 20 до 60 лѣтъ; $\frac{1}{10}$ —свѣше 70 лѣтъ, $\frac{1}{17}$ —свѣше 80; $\frac{1}{333}$ —свѣше 90 лѣтъ (1).

Въ общемъ числѣ умершихъ съ 1843 по 1857 годъ, которое составило 227,140, было 1,893 необыкновенныхъ смертныхъ случаевъ; въ томъ числѣ было 59 погибшихъ при пожарахъ, 12 убитыхъ грозою, 520 утонувшихъ, 410 отъ внезапныхъ болѣзненныхъ припадковъ, 428 отъ разныхъ несчастныхъ случаевъ и 461 самоубійствъ.

Число рожденных постоянно превышаетъ число умершихъ; нарушение этого закона въ нынѣшнемъ столѣтїи было только въ 1808 и 1848 годахъ. Въ первомъ, въ одномъ протестантскомъ населенїи родилось 5,700 мальчиковъ и 5,584 дѣв., а умерло 8,828 мальч. и 8,489 дѣв. (2) Следовательно убыль составляетъ 6033 души обоюго пола. Такое значительное уменьшенїе населенїя произошло отъ голода и повальныхъ болѣзней и не повторялось даже въ холерный 1848 годъ, въ которомъ убыль была всего 1487 душъ обоюго пола (3). Съ 1800 по 1857 годъ родилось въ протестантскомъ населенїи 445,666 мальч. и 423,022 дѣв., всего 868,688 душъ обоюго пола; умерло же 320,054 муж. и 299,610 жен, всего

(1) Числа эти нѣсколько разнятся отъ тѣхъ, которыя показаны въ статьѣ о климатѣ, по той причинѣ, что мы тамъ дѣлали выводы на основанїи трехъ лѣтъ, а здѣсь они получены за четыре года.

(2) Вѣдомость № 26.

(3) По отчетамъ Курляндскаго гражданскаго губернатора. Вѣдомость №№ 24 и 27.

619,664 души обоего пола. Слѣдовательно, въ средней сложности, общее число рожденныхъ относится къ общему числу умершихъ, какъ 140,2:100 общее число рожденныхъ мальчиковъ къ умершимъ муж. пола, какъ 139,2 къ 100; число рожденныхъ дѣв. къ умершимъ женскаго пола какъ 141,5 къ 100. По вычисленіямъ, сдѣланнымъ на основаніи данныхъ, извлеченныхъ изъ отчетовъ Курляндскаго гражданскаго губернатора съ 1843 по 1857 годъ, соразмѣрность между родившимися и умершими за все это время была какъ 127,4 къ 100; въ городахъ эта пропорція менѣе выгодна, а именно—какъ 114,4 къ 100; въ уѣздахъ же, какъ 129,4 къ 100; общее число новорожденныхъ мальчиковъ относится къ умершимъ мужскаго пола, какъ 126,7 къ 100 и общее число новорожденныхъ дѣвочекъ къ умершимъ женскаго пола, какъ 128,3:100. Последніе выводы имѣютъ гораздо болѣе достовѣрности. Средній годовой избытокъ числа рожденныхъ надъ числомъ умершихъ, вычисленный за 15 лѣтъ, съ 1843 по 1857 годъ, составляетъ 2,059 м. п. и 2,091 ж. п., всего 4,150 обоего пола. Последнее число относится къ среднему населенію за этотъ періодъ, какъ 1:128. Значить удвоеніе населенія должно совершиться въ 128 лѣтъ, тогда какъ по прежнимъ выводамъ оно выходило въ 156 лѣтъ. Разница эта нисколько не служитъ доказательствомъ ошибочности нашихъ выводовъ, но скорѣе показываетъ, какъ сильно останавливаютъ умноженіе населенія переходы на жительство въ другія губерніи, въ особенности же рекрутскіе наборы. По свѣдѣніямъ, полученнымъ нами изъ казенной палаты, съ 1831 года по 1856 въ Курляндской губерніи было произведено 19 рекрутскихъ наборовъ, по которымъ должно было поступить въ рекруты 29,799 человекъ, дѣйствительно же поступило 21,594; 7,274 человекъ откупилось и 514 получили зачетныя квитанціи. По свѣдѣніямъ, полученнымъ изъ тѣхъ же источниковъ, видно, что съ 1842 по 1857 годъ внутреннихъ перечисленій по Курляндской губерніи было 26,812 душъ мужскаго пола; въ то же время перечислено: въ другія губерніи 1,365 душъ мужскаго пола и изъ другихъ губерніи 272 души мужскаго пола. Съ 1843 по 1857 годъ, по отчетамъ Курляндскаго гражданскаго губернатора, задержано въ Курляндской губерніи 1,473 дезертира, 2,907 бѣглыхъ и 328 бродягъ, причемъ наибольшее число дезертировъ было въ Добленскомъ, а наибольшая часть бѣглыхъ — въ Илукстскомъ уѣздѣ.

РАЗМѢЩЕНІЕ ЖИТЕЛЕЙ.

Городское населеніе Курляндской губерніи размѣщено въ 8-ми уѣздныхъ городахъ, считая въ томъ числѣ и губернской, и 3-хъ заштатныхъ, слѣдующимъ образомъ (1):

	Число жителей обоого пола.	Жилыхъ домовъ.	Нежилыхъ домовъ.
Губернскій г. Митава	22,479.	1,268.	1,380.
Уѣздный г. Баускъ	2,145.	169.	240.
» Фридрихштадтъ	3,004.	228.	176.
» Тукумъ	3,032.	164.	269.
» Гольдингенъ	5,058.	319.	417.
» Виндава	4,434.	273.	399.
» Газенпотъ	4,700.	146.	166.
» Гробинъ	1,442.	129.	145.
Заштатный г. Либава	9,781.	681.	896.
» Якобштадтъ	3,322.	291.	245.
» Пильтенъ	1,113.	104.	101.
Итого	60,510.	3,772.	4,434.

Слѣдовательно на 16 жителей приходится одинъ жилой домъ, и на 100 жилыхъ домовъ — 117 нежилыхъ. Города Курляндской губерніи незначительны: одна только Митава имѣетъ болѣе 20,000 жителей, всѣ же прочіе — менѣе 10,000. Города вообще расположены просторно, имѣютъ широкія улицы и большую часть домовъ съ просторными дворами. Дома въ три этажа составляютъ исключеніе, большинство же построено въ одинъ этажъ, надъ коимъ часто имѣется мезонинъ. Изъ 3,772 жилыхъ домовъ, имѣется каменныхъ всего 504 (2), слѣдовательно послѣдніе составляютъ всего 1/7 часть общаго числа домовъ. Чаще встрѣчаются каменные дома: въ Митавѣ, Либавѣ, Гольдингенѣ, Газенпотѣ и Виндавѣ. Сельское населеніе живетъ: въ 5 казенныхъ и 8 частныхъ мѣстечкахъ, 1 слободѣ, 478 частныхъ, 183 казенныхъ, 6 общественныхъ дворянскихъ и 2 городскихъ дворянскихъ, въ 97 пасторатскихъ и 14 судейскихъ видмахъ и 51 казенныхъ лѣсничествахъ; всего въ губерніи имѣется: 1,659 мызь и фольварковъ, 20,480 крестьянскихъ усадебъ, 1,494 корчмы, которыя распределены по уѣздамъ слѣдующимъ образомъ (3):

(1) Изъ губернскаго статистическаго комитета.

(2) Оттуда же.

(3) Оттуда же.

	Мызы и фольварки.	Крест. усадьбы.	Корчмы.
Добленскій	185	2,718	181.
Баускій	154	2,102	230.
Фридрихштадтскій	123	1,683	180.
Илукетскій	186	2,940	231.
Тукумскій	166	1,965	128.
Тальсенскій	225	2,003	135.
Гольдингенскій	191	2,024	120.
Виндавскій	94	1,282	63.
Газенпотскій	225	1,960	124.
Гробинскій	110	1,803	102.
Всего	1,659	20,480	1,494.

Если сравнить число крестьянских дворовъ, мызъ и корчемъ съ пространствомъ и числомъ жителей въ уѣздахъ, не включая сюда числа жителей городовъ и мѣстечекъ, то получится (*):

	На 100 кв. верстъ крест. дворовъ, мызъ и корчемъ.	На одинъ дворъ жит. об. пола.
Въ Добленскомъ	123	23,6.
» Баускомъ	142	19.
» Фридрихштадтскомъ	67	24,8.
» Илукетскомъ	170	16,9.
» Тукумскомъ	116	20.
» Тальсенскомъ	83	21,5.
» Гольдингенскомъ	86	19,5.
» Виндавскомъ	51	27,2.
» Газенпотскомъ	105	20,4.
» Гробинскомъ	105	20.
Во всей губернии	100	21.

Изъ сего видно, что число крестьянскихъ дворовъ распределено по губернии неравномерно; въ то время, какъ въ Илукетскомъ уездѣ на 100 кв. верстъ приходится 170 крестьянскихъ усадебъ, въ Виндавскомъ на томъ же пространствѣ приходится всего 51. Такое же неравномерное распределение ихъ замѣчается и въ каждомъ уездѣ отдѣльно; такъ, напримѣръ, въ Добленскомъ сѣверная часть состоитъ изъ дѣсистыхъ болотъ, въ которыхъ только изрѣдка встрѣчается населеніе, тогда какъ южная часть состоитъ изъ самыхъ плодородныхъ полей, изпещренныхъ множествомъ крестьян-

(*) При этомъ пространство губернии взято, по нашему исчисленію, въ 23,591 кв. верстъ, а число жителей—по свѣдѣніямъ губернскаго статистическаго комитета.

ских усадеб; въ Баускомъ уѣздѣ, въ южной части также чаще встрѣчаются поселенія, чѣмъ въ сѣверной. Въ Фридрихштадтскомъ среднія части состоятъ изъ малонаселенныхъ лѣсовъ, а западныя и восточныя имѣютъ густое населеніе. Въ Тальсенскомъ уѣздѣ сѣверо-восточная часть, прилегающая къ Ангернскому озеру и морю, населена несравненно рѣже, чѣмъ среднія и южныя части этого уѣзда. Въ Виндавскомъ уѣздѣ населеніе наиболѣе сосредоточилось по теченію р. Виндавы. Блѣе равномерно распределены поселенія въ Тукумскомъ и Газенпотскомъ уѣздахъ, хотя и въ этомъ послѣднемъ есть мѣста совершенно безлюдныя, какъ наприм. въ южной части Сакенгаузенскаго прихода. Наибольшее число жителей на одинъ домъ приходится въ Виндавскомъ, Фридрихштадтскомъ и Добленскомъ уѣздахъ, а наименьшее—въ Иллукстскомъ, что однакожь еще не можетъ служить доказательствомъ болѣе стѣсненнаго размѣщенія жителей въ упомянутыхъ первыхъ трехъ уѣздахъ и болѣе просторнаго ихъ помѣщенія въ послѣднемъ, тѣмъ болѣе, что крестьянскія усадьбы въ Добленскомъ уѣздѣ имѣютъ болѣе большіе размѣры, устроены чище, опрятнѣе и нерѣдко состоятъ изъ нѣсколькихъ жилыхъ домовъ.

Все сельское населеніе Курляндіи, какъ уже было упомянуто, живетъ въ отдѣльныхъ усадьбахъ, лежащихъ среди принадлежащихъ къ нимъ полей и почти нигдѣ не сгруппированныхъ, подобно тому, какъ въ Россіи, въ деревни и села. И тамъ, гдѣ встрѣчаются деревни, какъ на морскомъ берегу, то онѣ незначительны, состоятъ всего изъ нѣсколькихъ раскинутыхъ дворовъ, имѣющихъ одно общее названіе. Только въ Гольдингенскомъ уѣздѣ находятся 7 незначительныхъ деревень, принадлежащихъ Куришъ-Кенягамъ и перечисленныхъ уже выше. Находящіяся въ губерніи мѣстечки также весьма незначительны, въ подтвержденіе чего перечисляемъ ихъ, съ указаніемъ въ нихъ числа домовъ и жителей:

	Число жителей.	Число жил. домовъ.	Число нежил. дом.
Казен. мѣст. Добленъ . . .	287	28	46.
Кандау . . .	795	57	91.
Цабельнъ . . .	799	32	29.
Тальсенъ . . .	1,211	89	80.
Дурбенъ . . .	210	25	44.
Частн. мѣст. Полангенъ . . .	1,502	200	183.
Шёнбергъ . . .	182	15	8.
Коплау . . .	80	20	80.
Аль-Суббатъ . . .	437	54	74.
Ней-Суббатъ . . .	449	50	69.
Скруделина . . .	139	22	137.

Илуксть	2,500	237	19
Сасмакень	1,150	60	6
Слоб. Калкуненская или Гриве	1,371	229	19
	11,112	1,118	1,29

Изъ нихъ болѣе значеніе имѣютъ: Полангенъ—по торговлѣ съ ею, Гриве — какъ предместье Динабурга, Илуксть и Тальсень — мѣстопробываніе уѣздныхъ властей. Всего въ губерніи имѣется 25 городовъ и мѣстечекъ, въ которыхъ живетъ 71,622 жителей обоого пола, что ляетъ съ небольшимъ $\frac{1}{7}$ часть всего населенія. При сравненіи простр губерніи съ числомъ городовъ и мѣстечекъ, приходится одинъ городъ на 2,144 кв. верстъ или 44 кв. мили и одно мѣстечко—на 1,613 кв. или 33 кв. мили.

94	75	
18	87	
11	80	
	71	
	61	
	50	
	40	
	30	
	20	
	10	
	0	
	9	
	8	
	7	
	6	
	5	
	4	
	3	
	2	
	1	
	0	

СѢЛЬСКОЕ ХОЗЯЙСТВО.

Хлѣбонашество.

Прежде, чѣмъ приступимъ къ этой статьѣ, сдѣлаемъ краткое описаніе губерніи въ хозяйственномъ отношеніи. Курляндія, какъ мы уже видѣли выше, состоитъ изъ двухъ частей: узкой и длинной полосы вдоль берега Двины и полуострова, омываемаго водами Балтійскаго моря и Рижскаго залива. Части эти раздѣлены между собою обширною, низменною Митавскою равниною, въ центрѣ которой лежитъ г. Митава. Поверхность страны вообще разнообразна. Обширныя равнины прорѣзываются значительными возвышеніями и длинными цѣпями холмовъ, дающими начало многимъ ручьямъ и источникамъ. Верхняя Курляндія, или часть страны между Двиною и границею Ковенской губерніи, покрыта многими возвышеніями, которыя идутъ въ различныхъ направленіяхъ и достигаютъ наибольшей высоты около Суббата, Саукенскаго озера и Сеццена. Почва земли здѣсь большею частію глинистая, отчасти каменистая и только побережья Двины и Аа, во многихъ мѣстахъ, песчаны. Низменности между возвышеніями наполнены водою и образуютъ небольшія озера и котловинныя болота на глинистомъ пластвѣ. Митавская равнина въ южной части почти безлѣсна, покрыта прекрасными лугами и пашнями съ почвою, большею частію, глинистою, со многими торфяниками, разработка которыхъ началась еще въ прошломъ столѣтіи. Сѣверная часть усѣяна песчаными дюнами, покрыта лѣсами и болотами, съ нездоровымъ климатомъ и ничтожнымъ населеніемъ. Западная часть Курляндіи, прорѣзанная съ юга на сѣверъ р. Виндавою, покрыта также многими возвышеніями, которыя отъ Фрауенбургской возвышенности тянутся въ различныхъ направленіяхъ и придаютъ

мѣстности весьма разнообразный характеръ. Все пространство земли между Митавскою равниною и р. Виндавою представляетъ большую частію плодородную, суглинистую почву. По обѣимъ сторонамъ р. Абау тянутся возвышенія, состояція изъ глины съ примѣсю, въ нѣкоторыхъ мѣстахъ, значительнаго количества песку. Только къ сѣверу отъ Абау и къ западу отъ р. Виндавы почва становится песчаною и обширныя песчаныя пространства встрѣчаются около Дондангена, Пильтена, Реннена и Усмаетенскаго озера. Окрестности г. Виндавы покрыты сыпучими песками, наносящими большой вредъ и теперь укрѣпляемыми по распоряженію правительства.

Курляндія, не имѣющая большихъ болотъ и озеръ и защищенная, отъ вреднаго вліянія сѣверныхъ и сѣверо-восточныхъ вѣтровъ: лѣсами сѣверной и возвышенностями восточной ея частей, пользуется умѣреннымъ приморскимъ климатомъ, съ умѣренно-жаркимъ лѣтомъ и умѣренно-холодною зимою. Она совершенно открыта западнымъ вѣтрамъ, господствующимъ въ краѣ и постоянно сопровождаемымъ дождями и сырою погодою. Вообще говоря, климатъ благоприятствуетъ земледѣлю, отчего, при природной склонности жителей къ хлѣбопашеству, оно поставлено здѣсь на такую степень развитія, какъ ни въ одной изъ прочихъ губерній Россіи. Все полезныя сельско-хозяйственныя нововведенія и улучшенія, испытанныя въ Западной Европѣ, быстро проникаютъ и распространяются въ этой странѣ. Въ большей части господскихъ полей введена плодотворная система, почва тщательно обрабатывается, скопляющаяся и застаивающаяся на почвѣ вода, пагубно дѣйствующая на ростъ хозяйственныхъ растений, отводится посредствомъ открытыхъ канавъ, мокрыя мѣста осушаются и обращаются въ плодородныя сѣнокосы. Три обстоятельства имѣли особенно благоприятное вліяніе на развитіе сельской промышленности: уничтоженіе крѣпостнаго состоянія, совершенное въ царствованіе Императора Александра I въ 1817 году, учрежденіе кредитнаго общества и переходъ отъ барщины къ денежно-оброчнымъ договорамъ, введенныя уже во всѣхъ казенныхъ и въ большей части частныхъ имѣній.

Курляндское кредитное общество учреждено въ 1830 году и состоитъ изъ всѣхъ помѣщиковъ, объявившихъ желаніе, съ соблюденіемъ установленныхъ правилъ, приступить къ нему. Капиталы взимаются имъ подъ общій залогъ поземельныхъ владѣній и за ручательствомъ всѣхъ приступившихъ къ обществу членовъ-помѣщиковъ. Каждый изъ членовъ получаетъ изъ кассы кредитнаго общества сумму денегъ, составляющую отъ $\frac{1}{3}$ до $\frac{1}{2}$ определенной таксаціею цѣны своего имѣнія; по мѣрѣ выдачи денегъ выпускаются долговныя облигаціи (Pfandbriefe) по 500—5,000 руб.

сер. на имя того имѣнія, подъ залогъ котораго взимаются деньги. Проценты по этимъ долговымъ облигаціямъ вносятся въ кассу кредитнаго общества два раза въ годъ: къ 1 марта и къ 1 сентября и уплачиваются владѣтелямъ этихъ облигацій къ 12 марта и 12 сентября. Сверхъ установленныхъ 4-хъ процентовъ за взятую сумму, каждый членъ обязанъ ежегодно вносить въ кассу еще $\frac{1}{2}$ процента, который въ первый годъ поступаетъ въ капиталъ общества, а потомъ зачисляется на погашеніе долга. Долгъ кредитной кассы имѣетъ первую ингрессацію, почему, въ случаѣ несостоятельности члена, имѣніе поступаетъ подъ секвестръ общества, или въ администрацію уѣзднаго куратора, или отдается въ аренду, и въ крайнихъ случаяхъ продается съ публичнаго торга, причеиъ вырученная сумма ни въ какомъ случаѣ не должна быть меньше причитающагося долга, со включеніемъ всѣхъ причиненныхъ обществу расходовъ. Въ настоящее время проценты по облигаціямъ выплачиваются дирекціею по 4% на 100, независимо отъ исправнаго или неисправнаго платежа процентовъ имѣніемъ, на имя котораго выдана облигація. Кредитное общество управляется дирекціею и уѣздными кураторами. Дирекція состоитъ изъ директора, пяти совѣтниковъ, секретаря и казначея. Всѣ эти должности замѣщаются по выборамъ изъ мѣстныхъ дворянъ и по нимъ положено установленное жалованье. Уѣздные кураторы выбираются непременно изъ членовъ общества. Кредитное общество употребляетъ печать Курляндскаго дворянскаго общества и имѣетъ свой капиталъ, который составляетъ: изъ упомянутаго $\frac{1}{2}$ процента, платимаго членами въ первый годъ по присоединеніи къ обществу, изъ различныхъ штрафныхъ денегъ за просрочку въ уплатѣ процентовъ и еще нѣкоторыхъ другихъ источниковъ. Къ 1 июля 1857 года числилось долга на дворянскихъ имѣніяхъ Курляндскому кредитному обществу 8.692,450 рублей серебромъ (1). Почти всѣ долговья облигаціи (Pfandbriefe), на эту сумму выгущенныя, обращаются въ предѣлахъ Курляндской губерніи и большею частію находятся въ рукахъ самихъ владѣльцевъ заложенныхъ имѣній, или въ рукахъ другихъ курляндскихъ вотчинниковъ. Въ 1853 году, изъ общаго числа частныхъ имѣній, только 195 не имѣли никакого долга Курляндскому дворянскому банку (2).

Отдача въ пользованіе крестьянамъ земли, составляющая въ частныхъ вотчинахъ неотъемлемую собственность помѣщика, совершается подъ раз-

(1) Отчетъ Курляндскаго гражданскаго губернатора за 1857 годъ.

(2) Изъ записки бывшаго Курляндскаго гражданскаго губернатора, дѣйствительнаго статскаго совѣтника (нынѣ тайнаго совѣтника) Валуева, поданной министру государственныхъ имуществъ.

личными условиями, которые могут быть приведены под четыре главные вида:

1) Барщинный оброкъ есть договоръ, по которому оброчникъ производитъ отдатчику оброчнаго участка слѣдующее за предоставленное ему пользованіе онымъ вознагражденіе не денежною платою и не платою естественными произведеніями, но барщиною работою.

2) Вещественный оброкъ есть договоръ, по которому оброчникъ за право пользованія предоставленнымъ ему оброчнымъ участкомъ вноситъ отдатчику опредѣленное количество произведеній земли.

3) Смѣшанный оброкъ есть договоръ, по которому оброчникъ отбываетъ свои повинности отчасти барщиною, отчасти вещественною данью, отчасти деньгами.

4) Денежный оброкъ есть договоръ, по которому оброчникъ за пользованіе землею платитъ опредѣленную сумму денегъ, по взаимному соглашенію отдатчика и оброчника.

Участки повинностной земли, по положеніямъ Kurländischer Bauervergordnung, § 174, не могутъ быть отдаваемы свыше 50 лѣтъ. Невыгоды барщинныхъ оброковъ, всѣми сознаваемыя, были причиною, что они быстро стали замѣняться денежными оброками и въ настоящее время изъ общаго числа крестьянскихъ дворовъ болѣе $\frac{3}{8}$ находятся на денежномъ оброкѣ. Вещественный и смѣшанный оброки составляютъ только переходъ отъ барщины къ денежному оброку.

По свѣдѣніямъ, собраннымъ въ 1858 году губернскимъ статистическимъ комитетомъ, отношеніе барщины къ оброку выражается слѣдующею таблицею (*):

Названіе уѣздовъ.	Число имѣній.	Число въ нихъ крестьянскихъ дворовъ.	Изъ общаго числа дворовъ:		На 100 дворовъ приходится:	
			На барщинѣ.	На оброкѣ.	На барщинѣ.	На оброкѣ.
Добленскій . . .	120	2,718	261	2,457	9	91
Баускій . . .	68	2,102	455	1,647	21	79
Фридрихштадтскій	75	1,683	691	992	40	60
Иллукстскій . . .	86	2,940	1,729	1,211	58	42
Тукумскій . . .	79	1,965	63	1,902	4	96
Тальсенскій . . .	101	2,003	125	1,878	6	94
Гольдингенскій . .	94	2,024	146	1,878	7	93
Виндавскій . . .	38	1,282	299	983	23	77

(*) Baltische Monatschrift. Erster Band, zweites Heft, стр. 188.

шению, жалованье деньгами и известным количеством зернового хлеба, другая же, и как кажется, большая часть—отводит батракамъ небольшие участки отъ господской земли и снабжаетъ ихъ поствами. За это батраки обязаны помещикамъ барщинною работою въ теченіи двухъ или трехъ дней въ недѣлю, остальные же дни могутъ употребить на обработку отведенныхъ имъ участковъ. Которая изъ этихъ системъ представляетъ помещику болѣе выгоды—сказать трудно, и мнѣнія объ этомъ даже курляндскихъ сельскихъ хозяевъ весьма различны. Во всякомъ случаѣ, съ тою или другою системою расходы на содержаніе батрака считаются отъ 70 до 100 руб. ср. въ годъ. Большія издержки, сопряженныя съ содержаніемъ большаго числа батраковъ, заставили курляндскихъ сельскихъ хозяевъ, въ особенности располагающихъ большими хозяйствами, обратиться къ машинамъ, выписываемымъ болѣею частію изъ Англи, замѣняя ими, съ большими выгодами во времени и издержкахъ, работу батрака тамъ, гдѣ это возможно, и въ настоящее время машины получили повсемѣстное распространеніе.

Вмѣстѣ съ развитіемъ оброчной системы стало распространяться рациональное хозяйство; трехпольная система была замѣнена плодоперемѣнною не только на господскихъ, но и на многихъ крестьянскихъ поляхъ. Первое начало этому было положено въ Тальсенскомъ уѣздѣ, и въ настоящее время плодоперемѣнная система введена на господскихъ поляхъ въ слѣдующемъ числѣ имѣній (*):

			Число дворовъ.
Въ Добленскомъ уѣздѣ	въ 93 имѣніяхъ		2,303.
» Баускомъ	» 39 —		1,183.
» Фридрихштадтскомъ	» 34 —		873.
» Илукетскомъ	» 17 —		829.
» Тукумскомъ	» 66 —		1,733.
» Тальсенскомъ	» 92 —		1,830.
» Гольдингенскомъ	» 84 —		1,901.
» Виндавскомъ	» 24 —		1,141.
» Газенпотскомъ	» 100 —		1,659.
» Гробинскомъ	» 46 —		1,528.
Итого.			въ 595 имѣніяхъ 14,980.

Если величину господскихъ полей измѣрять числомъ крестьянскихъ

(*) Baltische Monatschrift. Erster Band, zweites Heft, стр. 193.

дворовъ и общее количество господской земли принять за 100, то приходится (1):

	Количество господской земли, обрабатываемой по трехпольной системѣ.	Количество господской земли, обрабатываемой по плодоперемѣнной системѣ.
Въ Добленскомъ уѣздѣ.	15%	85%
» Баускомъ	44	56
» Фридрихштадтскомъ	48	52
» Илукстскомъ	72	28
» Тукумскомъ	12	88
» Тальсенскомъ	9	91
» Гольдингенскомъ	6	94
» Виндавскомъ	11	89
» Газенпотскомъ	16	84
» Гробинскомъ	15	85
На всю губернію.	27%	73%

Сравнивая эти числа съ предыдущими, можно видѣть, что оброчная система и плодоперемѣнная или многопольная находятся въ тѣсной взаимной связи: вторая наиболее распространена тамъ, гдѣ первая получила наибольшее развитіе. Исключеніе изъ этого правила представляютъ только ~~вѣсныя~~ **зимнія** имѣнія, въ которыхъ оброчная система уже установлена, за ~~небольшими~~ **большими** исключеніями, для всѣхъ крестьянскихъ дворовъ, а между ~~этими~~ **этими** трехпольное хозяйство встрѣчается чаще, чѣмъ въ частныхъ имѣніяхъ.

Уничтоженіе барщины и введеніе многопольной системы повели за собою ~~многія~~ **многія** другія улучшенія по сельскому хозяйству; во многихъ мѣстахъ ~~стали~~ **стали** употреблять улучшенныя земледѣльческія орудія и машины, ~~тра~~ **вос**станіе получило большее распространеніе, были введены новые способы ~~удобрять~~ **удобрять** землю; искусственное орошеніе луговъ получило большее развитіе и теперь имѣется такихъ луговъ, правильно орошенныхъ, болѣе 12,000 ~~десятии~~ **десятии** (2). Наконецъ, въ последнее время стали распространяться ~~дренажъ~~ **дренажъ**, и въ концѣ 1856 года въ Курляндіи находилось пять машинъ ~~для~~ **для** выдѣлки дренажныхъ трубъ (3): въ Фридрихслустъ и Альтъ-Шварденъ — двойная Клейтона, въ Постенденъ — двойная Уатгида и въ Цирау —

(1) Baltische Monatschrift. Erster Band, zweites Heft, стр. 193.

(2) -Журналъ Министерства Государственныхъ Имуществъ. мартъ 1856 г., стр. 248.

(3) Оттуда же. августъ 1857 года, стр. 183.

двѣ одинокихъ Уатгида. Всего было дренировано $85\frac{1}{6}$ десятины земли въ слѣдующихъ имѣніяхъ ⁽¹⁾:

1) въ Постенденѣ	28 $\frac{2}{3}$	десят.
2) » Цирау	8	—
3) » Фридрихслустъ	12	—
4) » Алтъ-Шварденѣ	2	—
5) » Нурмгузенѣ	14	—
6) » Лайденѣ	2	—
7) » Мезотенѣ	16 $\frac{1}{2}$	—
8) » Цинельгофѣ	2	—
	<hr/>	
	85 $\frac{1}{6}$	десят.

Говоря объ успѣхахъ, сдѣланныхъ Курляндскою губерніею въ сельскомъ хозяйствѣ, нельзя не упомянуть, что большое влияние на это имѣли и продолжаютъ имѣть составившія здѣсь общества сельскаго хозяйства: Курляндское и Гольдингенское. Первое имѣть свое пребываніе въ Митавѣ и, съ 1840 года, по временамъ издаетъ особый періодическій листокъ «Landwirthschaftliche Mittheilungen für das Gouvernement Kurland», цель котораго состоитъ въ томъ, чтобы знакомить хозяевъ со всѣми улучшениями въ сельскомъ хозяйствѣ, здѣсь уже испытанными или примѣнными къ климату и почвѣ губерніи. Гольдингенское общество, сверхъ развитія сельскаго хозяйства вообще, поставило себѣ еще спеціальною задачею—способствовать, посредствомъ опредѣленныхъ премій, распространенію улучшеннаго скотоводства и разведенію фруктовыхъ деревьевъ въ крестьянскихъ хозяйствахъ.

Всѣ эти улучшения по сельскому хозяйству, въ соединеніи съ удобнымъ сбытомъ, имѣли прямое влияние на весьма значительное возвышеніе дохода и цѣнности поземельныхъ владѣній въ послѣднее время. Бывшій гражданскій губернаторъ Курляндской губерніи, дѣйствительный статскій совѣтникъ (нынѣ тайный совѣтникъ) Валувъ, въ 1855 году составилъ особую записку о совокупной цѣнности всѣхъ казенныхъ и частныхъ имѣній въ Курляндіи. Для опредѣленія оной, исчислена по купчимъ или раздѣльнымъ актамъ, совершеннымъ въ послѣднее десятилѣтіе, въ каждомъ уѣздѣ средняя стоимость одной усадьбы ⁽²⁾, а затѣмъ, по числу усадебъ, вычислена совокупная цѣнность сосредоточенной въ этомъ уѣздѣ, недвижи-

⁽¹⁾ «Журналъ Министерства Государственныхъ Имуществъ», май 1857 года, стр. 204.

⁽²⁾ Подъ усадьбою понимается здѣсь крестьянскій дворъ съ принадлежащими къ нему землями, пахатными, луговыми и прочими угодьями.

мой собственности. Величина усадебъ вообще неодинакова въ разныхъ уѣздахъ, но въ предѣлахъ одного и того же встрѣчающіяся различія гораздо менѣе значительны. Результаты оцѣночныхъ вычисленій, въ отношеніи къ частной недвижимой собственности, усматриваются изъ слѣдующей таблицы:

У ѣ з д ы .	Приблизительная средняя стоимость одной усадьбы.	Число усадебъ въ частныхъ имѣніяхъ въ 1853 году.	Приблизительная цѣнность всѣхъ частныхъ имѣній, выраженная круглыми цифрами.
Митавскій	3,635	1,201	4.380,000 р. с.
Баускій	2,770	1,286	3.560,000 » »
Фридрихштадтскій	2,734	887	2.420,000 » »
Илгустскій	1,352	3,050	4.100,000 » »
Тукумскій	3,137	1,604	5.030,000 » »
Тальсенскій	3,140	1,722	5.400,000 » »
Гольдингенскій	3,039	966	3.000,000 » »
Видавскій	2,125	1,185	2.510,000 » »
Газепотскій	2,871	1,594	4.570,000 » »
Гробинскій	2,823	1,041	2.930,000 » »
		14,536	37.900,000 р. с.

Взявъ во вниманіе, что въ Курляндіи продаются и покупаются только тѣ имѣнія, которыхъ временная стоимость ниже ихъ дѣйствительной цѣны, или которыхъ отчужденіе необходимо въ слѣдствіе какихъ-либо особыхъ обстоятельствъ, какъ на примѣръ по случаю предстоящаго раздѣла между наследниками, г. Валуевъ вывелъ заключеніе, что дѣйствительная цѣнность частной недвижимой собственности превышаетъ вычисленные оцѣночныя данныя по крайней мѣрѣ на 10% и, слѣдовательно, составляетъ, по приблизительному расчету, не 37.900,000 руб. сер., но 41.690,000 руб.

На такомъ же основаніи вычислена совокупная цѣнность казенныхъ имѣній со включеніемъ дѣсничествъ, пасторатовъ и судейскихъ видѣвъ, такъ что совокупная цѣнность всей поземельной собственности въ Курляндской губерніи, съ распределеніемъ оной по уѣздамъ, выражается слѣдующею таблицею:

У ъ з д ы.	Приблизительная совокупная цѣнность.			Итого.
	Частныхъ имѣній, съ надбавкою 10%.	Казенныхъ имѣній.	Видмъ и казенныхъ пасторатовъ.	
	Р у б л е й с е р е б р о м ѣ.			
Добленскій	4.820,000	5.850,000	290,000	10.960,000
Баускій	3.910,000	2.380,000	110,000	6.400,000
Фридрихштадтскій	2.660,000	3.650,000	160,000	6.470,000
Илукетскій	4.510,000	20,000	„	4.530,000
Тукумскій	5.530,000	720,000	70,000	6.320,000
Тальсенскій	5.940,000	1.240,000	70,000	7,250,000
Гольдингенскій	3.300,000	3.080,000	220,000	6.600,000
Виндавскій	2.760,000	510,000	50,000	3.320,000
Газенпотскій	5.020,000	680,000	70,000	5.770,000
Гробинскій	3,220,000	2,560,000	200,000	5.980,000
	41.670,000	20.690,000	1.240,000	Итого въ губерніи около 63.600,000 руб. сер.

Но полученные результаты въ настоящее время не могутъ быть признаны удовлетворительными и далеко ниже дѣйствительности, что въ особенности видно по послѣднимъ продажамъ поземельныхъ имѣній, и были случаи, что имѣнія продавались 30% и 40% выше той цѣны, за которую были куплены десять лѣтъ тому назадъ.

Пространство Курляндской губерніи составляетъ 23,591 кв. версту или 2.457,396 десятинъ. Изъ этого числа приходится (см. табл. № 31):

на пашни	552,366	десятинъ.
на луга	382,804	—
подъ лѣсами	850,900	—

подъ городами	} 117,800	десятинь.
— строениями			
— водами (*)			
— дорогами			
неудобной и выгонной		553,525	—
		<u>2.457,395</u>	—

Или принявъ общее количество за 100, приходится:

на пашни	22%
— луга	16.
подъ лѣсами.	35.
— городами	} 5.
— строениями		
— водами		
— дорогами		
неудобной и выгонной.	22.

Эти числа показываютъ, что, не смотря на развитіе сельскаго хозяйства, все-таки неудобной и выгонной земли имѣется весьма много и именно болѣе $\frac{1}{5}$ общаго пространства.

Подробное распредѣленіе земли по хозяйственному употребленію, по уздамъ, показано въ таблицѣ № 31, составленной на основаніи данныхъ, полученныхъ нами изъ гауптманскихъ судовъ.

Изъ общаго количества земли состоитъ во владѣніи (см. табл. № 32):

казны	739,403	десят.
городовъ	11,075	—
Курляндск. дворянскаго общества.	22,428	—
подъ видмами: лѣсничими	21,422	—
— — пасторатскими	25,466	—
— — судейскими	3,375	—
частныхъ лицъ	1.634,526	—
		<u>2.457,395</u>	—

Если общее количество земли принять за 100, то въ различныхъ владѣніяхъ приходится:

казны	30,7%
городовъ	0,4.
Курляндск. дворянскаго общества.	0,9.

(*) Г. Энгельманъ полагаетъ, что воды въ Курляндской губерніи занимаютъ $\frac{1}{4}$ всей поверхности (Die Mittausche Niederung geognostisch untersucht, стр. 16).

подъ видами: лѣсныхъ	0,9.
— — пасторатскими	1.
— — судейскими	0,1.
частныхъ лицъ	66.

Изъ общаго пространства земли, казнь принадлежитъ почти $\frac{1}{3}$. Въ различныхъ уѣздахъ владѣнія казны, частныхъ лицъ и прочихъ вотчинниковъ находятся въ слѣдующей соразмѣрности:

	Казенныя имѣнiя.	Частныя имѣнiя.	Всѣ про- цѣнт.
Въ Добленскомъ уѣздѣ	48%	47%	5%
— Баускомъ	35	62	3.
— Фридрихштадтскомъ	54	42	4.
— Илукетскомъ	0,3	99,2	0,5.
— Тукумскомъ	16	70	14.
— Тальсенскомъ	18	80	2.
— Гольдингенскомъ	54	42	4.
— Виндавскомъ	12	86	2.
— Газенпотскомъ	11,5	87	1,5.
— Гробинскомъ	40	57	3.
Во всей губернии	30,7%	66%	3,3%.

Изъ этого видно, что казнь принадлежитъ болѣе половины земель уѣздовъ Фридрихштадтскаго и Гольдингенскаго и почти половина Добленскаго; наименѣ земель она имѣетъ въ Илукетскомъ уѣздѣ, гдѣ владѣнія ея ничтожны. Изъ принадлежащихъ казнѣ земель, 420,451 (¹) десятина заняты подъ лѣсами, остальные же 318,652 десятины составляютъ такъ называемыя казенныя имѣнiя; во всѣхъ нихъ господской или мызной земли имѣется 64,091 (²) десятина, а находящейся въ пользованiи крестьянъ — 254,561 (³) десятина. Значитъ въ казенныхъ имѣнiяхъ мызная земля относится къ крестьянской, какъ 20: 80, или мызная земля во всѣхъ имѣнiяхъ составляетъ четвертую часть крестьянскихъ земель. Таблица № 32, показывающая распределеiе земли по владѣнiямъ по-уѣздно, составлена на основанiи свѣдѣнiй, полученныхъ отъ городовъ, палаты государственныхъ имуществъ и гауптманскихъ судовъ.

Курляндская губернiя заключаетъ въ себѣ 831 имѣнiе, въ томъ числѣ состоитъ:

(¹) Изъ свѣдѣнiй, доставленныхъ палатою государственныхъ имуществъ.

(²) Оттуда же.

(³) Оттуда же.

Казенныхъ	183.
Курляндскаго дворянскаго общества .	6.
Городскихъ	2.
Пасторатскихъ видмъ	97.
Судейскихъ	14.
Лѣсныхъ	51.
Частныхъ имѣній	478.

831.

Распределеіе этихъ имѣній по уѣздамъ видно изъ таблицы № 33. Въ различныхъ уѣздахъ приходится на каждое имѣніе, среднимъ числомъ, земли въ десятинахъ:

Въ уѣздахъ:	На казенное имѣніе, безъ казенныхъ лѣсовъ.	На имѣніе, принадлежащее дворянскому обществу.	На видму лѣсной.	На судейскую видму.	На пасторатъ.	На частное имѣніе, вывотъ съ лѣсами.	На одно имѣніе въ цѣломъ уѣздѣ, взявъ въ расчетъ и казенные лѣса.
Добленскомъ	1,424	»	525	180	325	2,820	2,180
Баускомъ	1,320	»	388	634	246	4,003	2,667
Фридрихштадтскомъ	2,275	»	512	120	296	5,390	4,105
Илукстскомъ	660	»	«	«	156	2,614	2,590
Тукумскомъ	1,703	3,738	319	375	355	2,874	2,560
Тальсенскомъ	2,704	»	400	79	209	3,154	2,919
Гольдингенскомъ	1,514	»	412	396	215	3,123	2,983
Виндавскомъ	2,000	»	400	81	240	11,610	7,812
Газенпотскомъ	1,188	»	218	«	295	2,087	1,976
Гробинскомъ	2,970	»	285	153	302	4,686	3,605
Среднимъ числомъ	1,741	3,738	420	241	262	4,236	2,957

Среднимъ числомъ приходится на каждое казенное имѣніе 1,741 десятина, не принимая въ этотъ расчетъ казенныхъ лѣсовъ; на частное имѣніе приходится 4,236 дес., на одну пасторатскую видму—262 дес., на одну судейскую—241, на одну лѣсную—420 десятинъ; средняя же величина одного имѣнія по всей губерніи составляетъ 2,957 десятинъ. По числу имѣній, наиболее раздроблены Газенпотскій и Добленскій уѣзды, наименьше — Виндавскій, Фридрихштадтскій и Гробинскій.

Сельское населеніе въ Курляндской губерніи состоитъ изъ 464,473 душъ обоюго пола, но производительнаго, считая его отъ 20 до 60 лѣтъ,

имѣется 105,809 душъ мужеск. пола и 126,381 женскаго (*). Когда сравнимъ эти числа съ пространствомъ земли, то въ различныхъ уѣздахъ получимъ слѣдующіе результаты:

Въ уѣздахъ :	Сельское производительное население, считая его отъ 20—60 лѣтъ.			На каждую душу сельскаго производительнаго населенія приходится земли въ десятинахъ.						
	Мужскаго.	Женскаго.	Всего.	Изъ общаго пространства губерніи.	Пашни.	Луговъ.	Лѣсовъ.	Неудобной.	Прочихъ земель.	
Добленскомъ	16,451	19,211	35,662	7,3	2,3	0,9	2,2	1,6	0,3	
Баускомъ	10,651	11,783	22,434	8,1	2,4	1,4	2,5	1,4	0,4	
Фридрихштадтскомъ . .	10,809	13,266	24,075	12,8	2	1,1	6,2	2,8	0,5	
Илукетскомъ	8,885	9,554	18,439	11,1	4,1	2	2,8	1,8	0,5	
Тукумскомъ	10,854	12,670	23,524	8,6	2,1	1,6	2,4	2	0,3	
Тальевскомъ	11,293	12,584	23,877	12,4	2,5	1,9	3,4	3,4	0,7	
Гольдингенскомъ	10,732	13,375	24,107	11,6	2	1,9	4,8	2,3	0,6	
Виндавскомъ	7,795	9,226	17,021	17,4	2	2	7,8	4,7	0,9	
Газенпотскомъ	9,687	12,354	22,041	10,3	2,4	2,3	2,6	2,4	0,4	
Гробинскомъ	8,652	12,358	21,010	9,4	2	1,8	3,3	1,6	0,6	
	105,809	126,381	232,190	10,6	2,4	1,7	3,7	2,4	0,5	

Изъ этого видно, что на каждую душу сельскаго производительнаго населенія приходится во всѣхъ уѣздахъ почти одинаковое количество пахатной земли, за исключеніемъ одного Илукетскаго уѣзда, гдѣ на каждаго работника приходится болѣе четырехъ десятинъ, почему здѣсь и имѣется наименѣ рукъ для обработки земли. Въ Виндавскомъ уѣздѣ на каждаго работника приходится одинаковое количество луговой и пахатной земли; во всѣхъ же прочихъ—пахатной болѣе, въ особенности же въ Добленскомъ, гдѣ на каждаго работника приходится 2,3 десятинъ пашни и только 0,9 десятинъ луговъ. Лѣсъ имѣется наименѣ въ уѣздахъ: Добленскомъ, Баускомъ, Тукумскомъ и Газенпотскомъ, гдѣ болѣе и чувствуется въ немъ недостатокъ. Неудобной земли находится болѣе въ Виндавскомъ и Тальевскомъ уѣздахъ и наименѣ — въ Баускомъ, Добленскомъ и Гробинскомъ.

На одно имѣніе приходится среднимъ числомъ сельскаго производительнаго населенія, считая оное отъ 20 до 60 лѣтъ:

	м. п.	ж. п.	всего.
Въ Добленскомъ уѣздѣ	137	160	297
— Баускомъ	157	173	330

(*) См. таблицу о распредѣленіи жителей по возрастамъ.

Въ Фридрихштадтскомъ . . .	144	177	321
— Иллуктскомъ	103	111	214
— Тукумскомъ	137	160	297
— Тальсенскомъ	112	124	236
— Гольдингенскомъ	114	142	256
— Виндавскомъ	205	243	448
— Газенпотскомъ	84	107	191
— Гробинскомъ	157	224	381
Въ цѣлой губерніи	127	152	279

Хотя въ Виндавскомъ уѣздѣ и приходится наибольшее число рабочихъ рукъ на имѣніе, но средняя величина имѣнія въ этомъ уѣздѣ составляетъ 7,812 десятинъ и превышаетъ болѣе, чѣмъ вдвое, среднюю величину имѣній каждаго изъ прочихъ уѣздовъ. Чтобы изъ полученныхъ чиселъ сдѣлать правильный выводъ, нужно ихъ сравнить съ числами, выражающими среднюю величину имѣній въ уѣздѣ, и въ такомъ случаѣ будутъ находиться въ болѣе выгодныхъ обстоятельствахъ тѣ имѣнія, которыя, при равныхъ пространствахъ, имѣютъ большее число рукъ. При такомъ сравненіи имѣнія Добленскаго уѣзда займутъ первое мѣсто; затѣмъ будутъ слѣдовать имѣнія: Баускаго, Тукумскаго, Гробинскаго, Газенпотскаго, Иллуктскаго, Гольдингенскаго, Тальсенскаго, Фридрихштадтскаго и, наконецъ, послѣднее мѣсто займетъ уѣздъ Виндавскій.

Таблица № 34 показываетъ посѣвъ и урожай озимаго и яроваго хлѣбовъ и картофеля за 10 лѣтъ. Если взять за эти годы среднія цифры, то окажется, что въ Курляндіи ежегодно высѣвается: 136,058 четвертей озимаго, 159,693 яроваго и 132,912 четвертей картофеля; собирается же: 683,267 четвертей озимаго, 825,239 яроваго и 542,661 четв. картофеля; урожай озимаго составляетъ самъ-5, яроваго 5,1, картофеля 4,1. Хотя эти данныя и извлечены изъ официальныхъ свѣдѣній комисіи народнаго продовольствія, но, имѣя въ виду, что частныя показанія въ этомъ случаѣ болѣею частію бываютъ ниже истины, можно безошибочно предполагать, что урожай въ губерніи по крайней мѣрѣ 10% значительнѣе полученныхъ нами данныхъ, тѣмъ болѣе, что по свѣдѣніямъ, полученнымъ изъ многихъ частныхъ имѣній, видно, что урожай яроваго часто бываетъ самъ-12, а озимаго самъ-10 и даже болѣе. Г. Ионсонъ принимаетъ для Курляндіи, смотря по мѣрѣ производительности почвы, слѣдующія степени урожаяевъ:

Для пашень 1 степени 12 зеренъ сверхъ зерна на посѣвъ.
 — — 2 — 10 — — — — —

Для пашень 3 степени 8 зеренъ сверхъ зерна на посѣвъ.

— — 4 — 5 и 6 зеренъ.

Но эти цифры могутъ быть принимаемы только какъ наивысшія, немогущія имѣть примѣненія къ выводамъ о среднемъ урожаѣ.

Таблица № 35 показываетъ средніе посѣвы и урожаи, вычисленные за 10 лѣтъ по уѣздамъ, на основаніи журналовъ комисіи народнаго продовольствія. По количеству посѣвовъ яроваго и озимаго хлѣбовъ, равно какъ и по урожаю ихъ, Добленскій уѣздъ занимаетъ первое мѣсто, и количество собираемаго въ немъ хлѣба почти въ три раза превосходитъ сборъ въ Видавскомъ уѣздѣ. Картофеля наиболѣе получается въ Тальсенскомъ и Гольдингенскомъ уѣздахъ, а наименѣе — въ Фридрихштадтскомъ, Илукетскомъ и Баускомъ уѣздахъ. Степень средняго урожая также весьма различна въ разныхъ уѣздахъ и для озимаго хлѣба бываетъ отъ 3,7 (Илукетскій) до 6 (Тальсенскій, Гольдингенскій, Гробинскій); для яроваго — отъ 2,8 (Илукетскій) до 6,1 (Добленскій) и для картофеля — отъ 3,3 (Илукетскій) до 5,1 (Тальсенскій). Вообще въ Илукетскомъ уѣздѣ бываетъ всегда наименѣйшій урожай и рѣдко превышаетъ самъ-четверть. Однакожъ какъ этотъ уѣздъ, такъ и вся губернія, всегда обходятся собственными средствами и даже въ самые неурожайные годы не нуждаются въ подвозѣ хлѣба изъ другихъ губерній. Определить съ точностью, на сколько губернія нуждается въ различномъ хлѣбѣ для собственныхъ потребностей весьма затруднительно, тѣмъ болѣе, что продовольственные потребности различныхъ сословій весьма неодинаковы. Таблица № 36 о распредѣленіи собираемыхъ продуктовъ основана на приблизительныхъ данныхъ, причемъ примѣрно положено на каждую душу круглымъ счетомъ по 2 четверти разнаго хлѣба въ годъ, считая въ томъ числѣ и картофель, который не вывозится и весь употребляется внутри губерніи. Между зерновыми хлѣбами принято за основаніе расчета въ общей сложности, что потребность въ озимомъ хлѣбѣ относится къ потребности въ яровомъ, какъ $\frac{3}{5}$ къ $\frac{2}{5}$ (*).

Изъ полученныхъ такимъ образомъ чиселъ видно, что ежегодно потребно:

	Озимаго.	Яроваго.	Картофеля.	Всего четвертей.
На продовольствіе населенія .	498,915	332,610	276,479	1.108,004
На посѣвы.	136,058	159,693	132,912	428,663

(*) Губернская комисія народнаго продовольствія, при вычисленіи годовой потребности хлѣба для населенія края, составляетъ расчетъ на такихъ же основаніяхъ.

На винокурение и пивоварение	65,980	26,456	100,440	192,876
На продовольствие скота и прочія надобности . .	14,270	5,300	32,830	52,400
Всего необходимо	715,223	524,059	542,661	1.781,943
Среднимъ числомъ собирается	683,267	825,239	542,661	2.051,167
Затѣмъ остается излишекъ .	—31,956	+301,180	—	+269,224

Но если принять официальные числа объ урожаѣ хотя 10% ниже истины, то средній годовой излишекъ будетъ не 269,224 четвертей, но составитъ отъ 400,000 до 500,000 четвертей, которыя, за удовлетвореніемъ всѣхъ внутреннихъ потребностей, могутъ быть назначены къ продажѣ внѣ губерніи, и въ такомъ случаѣ окажется, что Илукстскій и Фридрихштадтскій уѣзды, въ которыхъ, по официальнымъ свидѣніямъ, средній урожай недостаточенъ для удовлетворенія внутреннихъ потребностей, будутъ также имѣть значительный излишекъ.

Цѣна на хлѣбъ въ Курляндской губерніи обусловливается болѣе заграничнымъ спросомъ, нежели хорошимъ или дурнымъ урожаемъ. Самыя сходныя цѣны бывають тогда, когда нѣтъ большаго требованія хлѣба за границу: осенью—послѣ жатвы и уборки, и зимою—при хорошей саимой дорогѣ. При дурномъ состояніи дорогъ, въ позднюю осень цѣна на хлѣбъ возвышается, отчего осеннія цѣны болѣею частію стоятъ выше зимнихъ; весною цѣна на хлѣбъ обыкновенно поднимается и еще болѣе возвышается лѣтомъ до слѣдующей жатвы; лѣтнія цѣны всегда бывають наиболѣе высокія. Въ вѣдомости № 37 показаны, на основаніи отчетовъ Курляндскаго гражданскаго губернатора, среднія цѣны по уѣздамъ, вычисленныя за 10 лѣтъ, съ 1848 по 1857 годъ, и бывшія въ теченіи этого времени наибольшія и наименьшія цѣны. Эти цифры для всей губерніи слѣдующія:

	Въ теченіи 10 лѣтъ наименьшія цѣны.	съ 1848 по 1857 г. наибольшія цѣны.	среднія цѣны:
На рожь	3 р. 80 к.	8 р. 80 к.	6 р. » к.
— пшеницу	7 — 80 —	12 — — —	9 — 30
— ячмень	3 — 20 —	6 — 80 —	4 — 80
— овесъ	2 — 30 —	5 — 40 —	3 — 40
— горохъ	4 — 40 —	8 — 60 —	6 — 60
— картофель	1 — 45 —	3 — — —	2 — 25

Цѣны на хлѣбъ въ разныхъ уѣздахъ весьма мало различаются между собою.

Относительно поденной платы работникамъ—земледѣльцамъ слѣдуетъ замѣтить, что она бываетъ различна и зависитъ отъ времени года и

условій работъ. Лѣтомъ она въ $1\frac{1}{2}$, а иногда и въ два раза выше, чѣмъ зимою. Притомъ замѣчательно, что въ Курляндіи она находится въ обратномъ отношеніи къ цѣнѣ на хлѣбъ, т. е. заработная плата увеличивается съ уменьшеніемъ цѣнъ на хлѣбъ и обратно. Это явленіе, замѣчаемое не только при полевыхъ работахъ, но и при всехъ поденныхъ работахъ въ городахъ, объясняется тѣмъ, что въ дорогіе годы трудности содержанія заставляютъ дорожить каждымъ рабочимъ днемъ, тогда какъ въ дешевые годы въ этомъ не имѣется особой надобности и для многихъ значительное число дней проходитъ праздными. Отъ этого случается, что въ дорогіе годы, при томъ же требованіи рабочихъ рукъ, является большее число работниковъ, слѣдствіемъ чего поденная плата тогда понижается. Работнику безъ лошади платится зимою отъ 15 до 25 коп., а съ лошадью 35—50 коп.; лѣтомъ во время жатвы и сѣнокоса поденная плата работнику безъ лошади составляетъ отъ 25 до 35 коп., а съ лошадью—отъ 50 до 60 коп. серебромъ.

Относительно самаго производства полевыхъ работъ въ Курляндской губерніи, слѣдуетъ замѣтить, что до 30-хъ годовъ этого столѣтія повсемѣстно господствовали трехпольная и переложная системы съ истощенными землями, какія встрѣчаемъ и по настоящее время въ прочихъ нашихъ губерніяхъ. Съ этого времени начинается реформа: усиленное виноуреніе, а вмѣстѣ съ нимъ и откармливаніе скота на бардѣ. Какъ то, такъ и другое требовали усиленнаго разведенія кормовыхъ хлѣбовъ, и въ особенности картофеля, ибо перекуриваніе его вмѣстѣ съ зерномъ на воду оказалось гораздо выгоднѣе перекуриванія одного зерна. Усиленное разведеніе зерновыхъ хлѣбовъ и картофеля требовало въ свою очередь болѣе удобренія, безъ котораго истощенныя поля не въ состояніи были производить хорошихъ урожаевъ; надобно было содержать болѣе скота, а это, при дурномъ качествѣ естественныхъ луговъ, требовало увеличенія кормовыхъ травъ, воздѣлыванія клевера и заведенія полевыхъ выгоновъ. Сознаніе пользы хорошихъ полевыхъ выгоновъ для скота вообще и для овецъ въ особенности такъ велико и обще, что повсюду можно встрѣтить усиленную расчистку зарослей, осушку и корчеваніе болотистыхъ мѣстъ и даже просто перепашку включаемыхъ въ полевую систему выгоновъ, негодныхъ въ ихъ естественномъ состояніи, съ цѣлью образовать выгонную систему съ травосѣяніемъ.

Такое стремленіе курляндскихъ хозяевъ увеличить пространство своихъ полей встрѣчается повсюду, съ цѣлью, удержавъ тоже количество посѣва хлѣба и другихъ растений, имѣть въ полевой системѣ хорошіе выгонные клины, чтобы не столь частымъ воздѣлываніемъ сохранить пло-

дороде почвы и наконецъ, чтобы, оставленіемъ подъ выгономъ, уплотнить песчаную почву. Для этого распахиваются разнаго рода мѣста:

1) Старые, сухіе и негодные въ естественномъ состояніи выгоны. Если они заросли кустарникомъ, то осенью срубають его и, выкорчевавъ болѣе значительные корни, складываютъ ихъ въ кучи; въ маѣ или юнѣ слѣдующаго года поднимають выгонъ плугомъ и, разбросавъ полученную отъ сожженія кубышей золу, боронуютъ, перенахиваютъ сохою и опять боронуютъ желѣзною бороною; потомъ выгонъ перепаживается второй разъ и заѣвается рожью подъ борону. Если выгонъ не былъ покрытъ кустарникомъ, то навозятъ его по первой вспашкѣ хворостомъ, а за немѣнѣемъ его, удобряють половиннымъ количествомъ навоза. Послѣ ржи слѣдуетъ одинъ или два раза овесъ, а за нимъ послѣдній разъ клеверъ, который обыкновенно вводитъ разработанный участокъ въ полевую систему, причемъ обращается особое вниманіе на поддержаніе силы выгона хорошимъ и соотвѣтственнымъ удобреніемъ.

2) Мокрыя и сырыя мѣста, характеризующіяся здѣсь большею частію порослью изъ черной ольхи, ивы, уродливыхъ сосенъ и мелкихъ березъ и по мѣстамъ сросшимися въ кочки разнаго рода осоками. Разработка ихъ состоитъ въ предварительной осушкѣ лѣтомъ открытыми канавами; весною, когда почва нѣсколько просохнетъ, приступаютъ къ корчеванію и срубкѣ поросли, а слѣдующею весною — къ вспашкѣ плугомъ. Поднятые пласты складываются вмѣстѣ съ хворостомъ въ кубыши, зола отъ которыхъ разбрасывается по возможности ровно и затѣмъ поле боронуетъ. На такихъ мѣстахъ въ первый разъ сѣется пшеница, рожь и даже ячмень, а затѣмъ — овесъ съ тимовеевою травою и клеверомъ. Обработка такихъ мѣстъ встрѣчается довольно часто и въ крестьянскихъ хозяйствахъ.

3) Торфяныя мѣста, разработка которыхъ начинается осушкою лѣса открытыми канавами, получающими истокъ черезъ отводную канаву въ рѣку или озеро. Канавы устраиваются обыкновенно за годъ до вспашки и располагаются сѣткою въ 8 или 10 сажень одна отъ другой. Если мѣсто было лѣсное, то слѣдуетъ свалка лѣса или срубка поросли; послѣ того деревья свозятся по зимнему пути, а хворостъ складывается въ кучи. Весною, когда почва достаточно просохла, производятъ вспашку брабантскимъ плугомъ и поднятые пласты разѣваютъ мотыками. Послѣ того кучи хвороста обкладываются просохшимъ дерномъ и сжигаются. Полученная зола разбрасывается поровну и поле боронуетъ. Потомъ перенахиваютъ и боронуютъ еще разъ и сѣютъ рожь или пшеницу подъ борону или соху. За озимью слѣдуетъ ячмень, а затѣмъ уже овесъ съ клеверомъ.

Вмѣстѣ съ этимъ, сельскими хозяевами обращено большое вниманіе на освобожденіе уже воздѣлываемыхъ полей и сѣнокосовъ отъ излишней мокроты, губельно дѣйствующей на произрастеніе растений. Въ устраненіе этого недостатка, началось распространяться осушеніе воздѣлываемыхъ полей закрытыми канавами или дренажъ, который, судя по полученнымъ отъ него результатамъ, вѣроятно получить здѣсь большое развитіе. По сдѣланнымъ въ Лифляндской губерніи въ 1855 году опытамъ сравненія урожаевъ дренированныхъ и недренированныхъ полей было получено (¹):

Съ одного лофштеля.	Л и с ф у т о в ь:			
	Рожь лофогъ.	длинной соломы.	короткой соломы.	мякши.
Дренированного поля .	13 ¹ / ₆	141 ¹ / ₂	31	45
Недренированного поля .	9 ¹ / ₂	107 ¹ / ₂	27 ¹ / ₂	24 ¹ / ₄

Дренированный лофштель даетъ урожая 3²/₃ лофами болѣе, чѣмъ недренированный, и считая лофъ ржи среднимъ числомъ въ 2 рубля, съ перваго получается дохода 7 руб. 30 копѣйками болѣе, нежели со втораго. Стоимость же дренированія одного лофштеля, по вычисленію Курляндскаго дренера Бетхера, среднимъ числомъ обходится въ 16 руб. сер. (²), и въ случаѣ неблагоприятныхъ обстоятельствъ, увеличивается до 20 руб. Значитъ все издержки, вмѣстѣ съ процентами, должны возвратиться въ 3 или 4 года. Этотъ краткій расчетъ достаточно показываетъ, какия огромныя выгоды Курляндская губернія можетъ ожидать отъ большаго распространенія здѣсь дренажа. Въ Постенденѣ дренированіе одной десятины тяжелой глинистой почвы съ такою же подпочвою, при положеніи трубъ на глубинѣ 4 футовъ, стоило (³):

- a) при разстояніи дренажн. трубъ одна отъ другой на 30 фут. 60 р. 87 к.
- b) — — — — — — — — — — 35 фут. 51 » 78 »
- c) — — — — — — — — — — 40 фут. 44 » 22 »

Въ 1854 г. приготовленіе трубъ на Постенденскомъ заводѣ обошлось:

съ діаметромъ 1 ¹ / ₄ дюйма	5 руб. за 1000.
» » 2 ¹ / ₂	» 8 » » »
» » 3 ³ / ₄	» 14 » » »
» » 5	» 24 » » »

Приготовленіе 120,000 трубъ обошлось всего въ 750 руб. 20 коп. серебромъ (⁴).

(¹) «Журналъ Министерства Государственныхъ Имуществъ», августъ, 1857 г., стр. 184.

(²) Тамъ же, августъ 1857 г., стр. 186.

(³) Тамъ же, мартъ 1856 г., 277.

(⁴) Тамъ же, мартъ, 1856 г., стр. 275.

Образцами существующихъ здѣсь сѣвооборотовъ могутъ служить слѣдующіе два восьми-польныхъ и одинъ семи-польный (*).

I.

- 1) паръ удобренный.
- 2) рожь съ клеверомъ.
- 3) клеверъ.
- 4) клеверъ.
- 5) ярь.
- 6) паръ удобренный.
- 7) озимь.
- 8) ярь.

II.

- 1) паръ удобренный.
- 2) рожь съ клеверомъ.
- 3) клеверъ.
- 4) картофель.
- 5) ярь.
- 6) паръ удобренный.
- 7) рожь.
- 8) ярь.

III.

- | | |
|---------------------------|--------------------------|
| 1) паръ удобренный. | 5) картофель удобренный. |
| 2) рожь. | 6) яровая пшеница. |
| 3) ячмень съ картофелемъ. | 7) ячмень. |
| 4) клеверъ. | |

Примѣрами выгонныхъ сѣвооборотовъ могутъ быть:

IV.

- 1) паръ удобренный.
- 2) рожь.
- 3) клеверъ.
- 4) клеверъ.
- 5) выгонъ.
- 6) выгонъ.
- 7) горохъ.
- 8) ячмень.
- 9) паръ удобренный.
- 10) рожь.
- 11) ярь.

V.

- 1) паръ.
- 2) рожь съ клеверомъ.
- 3) клеверъ.
- 4) выгонъ.
- 5) выгонъ.
- 6) выгонъ.
- 7) выгонъ.
- 8) овесъ съ горохомъ.
- 9) овесъ.

Мѣстные земледѣльческія орудія, хотя и нѣсколько совершеннѣе употребляемыхъ въ Россіи, но далеко уступаютъ улучшеннымъ за границею. Плугъ до сихъ поръ еще не вошелъ во всеобщее употребленіе, за исключеніемъ новсѣй, которыя поднимаются брабантскимъ плугомъ. Пашутъ же большею частію здѣсь курляндскою, мѣстною сохою, которая, при всѣхъ своихъ недостаткахъ, имѣетъ однакожь то достоинство, что ея весьма удобно управлять; она очень легка, дешева и, по своей малосложности, при-

(*) - Журналъ Министерства Государственныхъ Имуществъ, августъ, 1857 г., стр. 166.

готовляется самими крестьянами. Такою сохою можно въ день выпхать, при первой вспанкѣ, отъ 500 до 600 квадратныхъ сажень, а при второй—даже 800, значить цѣлую треть десятины или одинъ лошитель. На мызныхъ хозяйствахъ часто встрѣчается улучшенный Шверцовъ плугъ и также малый плужокъ для перепашки картофеля. Бороны имѣютъ различное устройство, смотря по качеству земли. На песчаной почвѣ употребляются бороны, которыя составлены изъ брусковъ отъ трехъ до четырехъ футовъ длины и связанныхъ между собою поперечными планками. Въ эти бруски вставлены дубовые или еловые деревянные заостренные гвозди, въ 8 или 10 дюймовъ длины, расположенные при этомъ въ шахматномъ порядкѣ. На глинистой почвѣ употребляются болѣе легкія бороны, для приготовления которыхъ прикрѣпляется, между двумя деревянными планками, рядъ гвоздей изъ крѣпкаго дерева, въ разстояніи одинъ отъ другаго на 5 или на 6 дюймовъ. Приготовленные такимъ образомъ ряды, въ числѣ отъ 4 до 6, связываются поперечными планками. Но эта борона имѣетъ тотъ недостатокъ, что, при бороньбѣ, земля между зубцами, поставленными не въ шахматномъ порядкѣ, остается нетронутою, что принуждаетъ проводить бороною по одному и тому же мѣсту по нѣскольку разъ. Въ мѣстахъ, богатыхъ лѣсомъ, послѣднюю борону замѣняютъ сучковатою бороною изъ еловаго дерева, въ которой зубцами служатъ заостренные сучья, по своей гибкости, не такъ легко ломающіеся. Въ нѣкоторыхъ мѣстахъ употребляются также бороны съ желѣзными зубцами и то только на мызныхъ хозяйствахъ. Катки, употребляемые повсюду, сдѣланы изъ дерева и имѣютъ въ диаметръ отъ 10 до 15 дюймовъ. Случается также, что на глинистой почвѣ употребляются иногда бороздатыя катки для разрушенія коры, образующейся на такой почвѣ послѣ большаго дождя и препятствующей всходу посѣвовъ. Кромѣ того, на мызныхъ хозяйствахъ имѣются разнаго рода улучшенныя орудія, которыя однакожъ весьма мало употребляются; это доказываетъ, что сельскіе хозяева хотя и понимаютъ недостатокъ мѣстныхъ орудій, но находятъ невозможнымъ или неудобнымъ замѣнить ихъ и болѣе обратили вниманіе, при обработкѣ почвы, на тщательность и современность, при которыхъ, имѣя даже не вполне хорошее орудіе, можно достигнуть лучшихъ результатовъ, чѣмъ при нерадѣніи и съ улучшеннымъ плугомъ, въ особенности имѣя дѣло съ Латышами, привязанными къ старинѣ со всѣми ея предрасудками, искорененіе которыхъ не такъ легко. Тѣмъ не менѣе, при такихъ орудіяхъ, обработка полей не можетъ быть вполне удовлетворительною и, при всей тщательности ея выполненія, она имѣетъ тотъ недостатокъ, что не довольно глубока, отчего и слышны такъ часто

жалобы на вылегаше хлѣбовъ. Во всей Курляндіи пашутъ лошадьми; считая всѣхъ лошадей рабочими, получимъ число ихъ въ каждомъ уѣздѣ:

У ѣ з д ы.	Число лошадей.	Пашень въ десятинахъ.	На каждую лошадь пашень въ десятинахъ.
Добленскій	14,525	82,618	5,7.
Баускій	10,000	54,173	5,4.
Фридрихштадтскій	11,498	47,331	4,1.
Иллукстскій	9,985	75,420	7,5.
Тукумскій	11,300	50,600	4,5.
Тальсенскій	11,577	60,897	5,3.
Гольдингенскій	12,240	49,470	4.
Виндавскій	10,163	34,840	3,4.
Газенпотскій	13,950	54,360	4.
Гробинскій	12,100	42,657	3,5.
Во всей губерніи	117,338	552,366	4,7.

Сравнительно съ пашнями, наименьшее число лошадей находится въ Иллукстскомъ уѣздѣ, а наибольшее—въ Виндавскомъ и Гробинскомъ уѣздахъ; въ цѣлой же губерніи среднимъ числомъ приходится на каждую рабочую лошадь 4,7 десятинахъ пашень.

Относительно удобренія полей въ Курляндіи, слѣдуетъ сказать, что здѣсь много сдѣлано въ отношеніи увеличенія массы накопляемаго въ хозяйствахъ навоза, т. е. содержится много скота, чему способствуетъ улучшенное луговое хозяйство и воздѣлываніе въ полеводствахъ картофеля и клевера, но гораздо меньше сдѣлано въ отношеніи сбереженія навоза и расчетливаго его употребленія. Большею частію навозъ изъ-подъ рогатаго скота выбрасывается въ кучи, не накрытыя навѣсомъ, гдѣ улетучиваніе и выщелачиваніе дождевою водою значительно уменьшаютъ доброкачественность его. Иногда подобныя кучи перестылаются торфомъ, который способствуетъ къ сохраненію въ навозѣ полезныхъ его качествъ. На казенной мызѣ Фридрихслустъ для кучъ устроены особыя навѣсы, съ двумя мощными платформами, покатыми къ обѣимъ ихъ срединамъ, въ которой находится закрытый резервуаръ для стекающей изъ хлѣбовъ жижи и насосъ, посредствомъ котораго жижа выкачивается для поливанія кучъ. Лѣтомъ, по вывозѣ навоза въ поле, такой навѣсъ можетъ служить для помѣщенія скота во время жаровъ. Въ нѣкоторыхъ мѣстахъ перемѣшиваютъ овечій навозъ съ навозомъ рогатаго скота, поочереднымъ содержаніемъ въ одномъ и томъ же хлѣвѣ тѣхъ и другихъ. Безъ такой переслойки, овечій навозъ много теряетъ въ своихъ качествахъ, даже при поливкѣ водою. Подстилка въ овчарняхъ торфа, не смотря на его изобиліе и приносимую имъ въ

этомъ случаѣ пользу, весьма рѣдко употребляется; здѣшніе хозяева боятся сопряженнаго съ этою подстилкою труда, при вывозкѣ торфа въ хлѣва и отвозкѣ на поле значительно большой массы. Къ вывозкѣ навоза приступаютъ въ концѣ мая или началѣ іюня; вообще же принято правиломъ, что паровое поле должно быть унавожено и поднято къ Иванову дню (24 іюня). Одновременно съ вывозомъ, навозъ раструживается женщинами по нашнѣ тонкимъ и ровнымъ слоемъ; потомъ, сколь возможно скорѣе, пока онъ еще не успѣлъ обсохнуть, запахивается обыкновенною сохою и укатывается катками, чтобы придавить и прикрыть навозъ, остающійся непокрытымъ послѣ заправки сохою и тѣмъ предупредить его высыханіе, а вмѣстѣ съ тѣмъ и потерю его удобрительныхъ веществъ. Что касается употребленія навоза, то его большею частію вывозятъ подъ озимь на паровое поле, или по клеверу, а иногда и подъ картофель. На каждую десятину вывозится отъ 1,800 до 3,200 пуд. (*), смотря по почвѣ, роду хлѣба и мѣсту, которое удобряемый клинъ занимаетъ въ сѣвооборотѣ. По числу скота приходится въ различныхъ уѣздахъ на 100 десятинъ нашенъ:

	Лошадей.	Крупнаго рогатаго скота.	Овецъ.
Въ Добленскомъ . . .	17,6	57,4	36,7.
» Баускомъ . . .	18,4	59.	41,5.
» Фридрихштадтск. . .	24,2	58,8	37,3.
» Илукетскомъ . . .	13,2	27,5	19,7.
» Тукумскомъ . . .	22,3	65.	83,7.
» Тальсенскомъ . . .	19,1	45,5	51,1.
» Гольдингенскомъ . . .	24,7	60,9	40,6.
» Виндавскомъ . . .	29,2	74,3	60.
» Газенпотскомъ . . .	25,6	65.	47,4.
» Гробинскомъ . . .	28,3	56.	48,7.
Во всей губерніи . . .	21,7	55,5	44,9.

Сверхъ скотнаго навоза, который составляетъ главное удобрительное средство, въ Курляндіи употребляются еще слѣдующія:

1) Навозная жижа, которая, сверхъ поливки навозныхъ кучъ, иногда употребляется отдѣльно. Въ имѣніи Алтъ-Шварденъ ее прежде вывозили бочками подъ турнепсы, по 6 бочекъ на каждую десятину, въ разведенномъ видѣ — $\frac{1}{3}$ жижи и $\frac{2}{3}$ воды; теперь же на 25 лошителей устроена поливка жижею посредствомъ подземныхъ трубъ изъ резервуара, близъ скотнаго двора, прямо въ поле.

2) Болотный черноземъ и прудовой илъ употребляются довольно часто;

(*) - Журналъ Министерства Государственныхъ Имуществъ, 1857 г., августъ, стр. 180.

сначала заготавливают чернозем или болотный ил в кучах, в которых оставляют его на зиму и, сверх того, смѣшивают иногда съ известью, полагая 2 пуда на 10 возовъ; потомъ на весну илъ вывозится въ поле, разбрасывается и запахивается. Сверхъ того, удобрение прудовымъ иломъ составляетъ въ Курляндіи особое, такъ называемое прудовое, хозяйство. Гдѣ мѣстность окружена небольшими возвышеніями, а такія мѣстности въ Курляндіи встрѣчаются повсюду, прорѣзываютъ вдоль всего низменнаго мѣста канавы и ставятъ на нихъ запруды или шлюзы съ плотинами, которыя задерживаютъ стекающую съ окрестныхъ возвышенностей воду, насыщенную удобрительными веществами; образовавшееся такимъ образомъ озеро или прудъ, по прошествіи трехъ лѣтъ, въ концѣ лѣта спускаютъ и, давъ обсохнуть накопившемуся илу, тою же осенью распахиваютъ и въ слѣдующую весну, при обыкновенной обработкѣ, засеваютъ ячменемъ или яровой пшеницею, на другой годъ — опять ячменемъ, на третій — овсомъ, послѣ чего опять запускаютъ землю подъ прудъ на три года. Другіе же хозяева во второй годъ сѣютъ съ ячменемъ клеверъ или тимopheву траву и два года пользуются сѣномъ, послѣ чего снова дѣлаютъ запруды.

Посѣвные пруды приносятъ хозяйству тѣмъ болѣе пользы, что для нихъ избираются такія мѣста, которыя, по своему положенію, остаются запущенными и развѣ доставляютъ только скудный подножный кормъ лошадямъ. Поэтому въ Курляндіи почти нѣтъ имѣній, въ которомъ бы нельзя было встрѣтить прудовъ, находящихся, въ извѣстное время, подъ пахатою или сѣнокосомъ. Даже крестьяне не упускаютъ случая воспользоваться всякимъ удобнымъ мѣстомъ для устройства себѣ прудовой пашни или луга. Для этого выбираются такія мѣстности, на которыхъ возвышенности образуютъ ущелье или котловину, а иногда устраиваютъ полевые пруды и на отлогостяхъ, прилегающихъ къ возвышеннымъ полямъ и лѣсамъ, гдѣ осенью образуются временные ручьи. Въ послѣднемъ случаѣ работа обходится съ гораздо большими издержками, потому что, кромѣ каналовъ и рововъ, такая мѣстность должна быть обнесена надежною дамбою съ большимъ числомъ шлюзовъ. Лучшіе изъ подобныхъ прудовъ устроены въ имѣніяхъ Постенденъ и Цирау. Въ первомъ прудѣ устроены на отлогости, находящейся между двумя лѣсами. Онъ обведенъ дамбою, высота которой увеличивается съ пониженіемъ отлогости. Посредствомъ водоприемнаго канала, вода изъ вышележащаго лѣса впускается въ прудъ, дно котораго прорѣзано нѣсколькими главными и вспомогательными водоотводными каналами и посредствомъ шлюзовъ, устроенныхъ на нижней дамбѣ, выпускается во второй лѣсъ, гдѣ она уже истекаетъ естественными лощинами. Съ большимъ еще искусствомъ устроены посѣвные пруды въ Цирау, гдѣ при

нихъ находится водяная мукомольная мельница, которая работаетъ въ теченіи цѣлаго года, за исключеніемъ того времени, въ которое водою изъ прудовъ орошается еще лугъ въ 100 десятинъ.

3) Гипсъ употребляется весьма часто въ жженомъ видѣ, для обсыпки клевера, въ количествѣ отъ 10 до 12 пудовъ на десятину.

4) Кости употребляются въ измельченномъ видѣ; измельченіе производится посредствомъ толчей съ водяными приводами, или деревянныхъ молотовъ, или особыхъ костомоленъ съ коннымъ приводомъ на 4 лошади. Въ казенномъ имѣніи Фридрихслустъ, гдѣ удобреніе костями дѣлается въ большихъ размѣрахъ, передъ измельченіемъ костей, ихъ выпариваютъ въ теченіи 24 часовъ; иначе измельченіе бываетъ сопряжено съ большими затрудненіями. На каждую десятину употребляется отъ 2½ до 3 четвертей или отъ 25 до 30 пуд. костяной муки, которая предварительно складывается въ кучи въ плоскихъ ямахъ, выложенныхъ кирпичемъ, и поливается навозною жижею. Когда масса приходитъ въ броженіе, то разбираются ее по запаханной озими и забораниваютъ. Въ Фридрихслустъ костяная мука высѣвается, вмѣстѣ съ зерномъ, подъ лапчатую борону. Четверть костяной муки стоитъ до 3 рублей серебромъ, почему удобреніе одной десятины обходится отъ 7½ до 9 рублей. Если же имѣть собственную костомольню съ водянымъ приводомъ, то эта цѣна уменьшится вдвое, ибо единственный расходъ составятъ кости, которыхъ пудъ можно считать по 15 копѣекъ серебромъ.

5) Гуано, по своей дороговизнѣ, мало еще вошло въ употребленіе; пудъ его стоитъ въ Ригѣ отъ 1 руб. 20 коп. до 1 руб. 60 коп., а между тѣмъ на одну десятину нужно не менѣе 10 пудовъ. Опыты удобренія имъ, между прочимъ, сдѣланы были въ казенномъ имѣніи Фридрихслустъ, и дали весьма хорошіе результаты.

Изъ воздѣлываемыхъ въ Курляндіи растений, рожь занимаетъ первое мѣсто въ полевои хозяйствѣ. Количество ржи, высѣваемое и собираемое по-уѣздно, среднимъ числомъ, слѣдующее (*):

Въ уѣздахъ:	На господск. поляхъ.		На крестьянск. поляхъ.		В с е г о.		Степень Собр. урожая.		
	Сѣется.	Собирается.	Сѣется.	Собирается.	Сѣется.	Собирается.			
	Ч	е	т	в	е	р	т	е	й.
Добленскомъ .	7,300	51,000	9,600	48,000	16,900	99,000	5,9.		
Баускомъ .	2,600	14,900	7,500	40,200	10,100	55,100	5,4.		

(*) Изъ свѣдѣній, которыя, по нашему требованію, доставлены всѣми имѣніями Курляндской губерніи и провѣрены гауптманскими судами и нами сведены въ общіе итоги. На такомъ же основаніи составлены и слѣдующія таблицы о посѣвѣ и сборѣ пшеницы, ячменя, овса, гречихи, льна, конопля и проч.

Фридрихшт. .	5,000	29,500	8,110	40,900	13,110	70,400	5,4.
Иллуктскомъ	4,500	17,800	11,700	38,800	16,200	56,600	3,5.
Тукумскомъ .	3,800	23,700	7,200	45,600	11,000	69,300	6,3.
Тальсенскомъ .	4,300	30,000	6,000	42,000	10,300	72,000	7.
Гольдингенскомъ	5,000	34,000	7,300	40,500	12,300	74,500	6.
Виндавскомъ .	3,820	21,000	4,440	24,000	8,260	48,000	5,8.
Газенпотскомъ	4,500	26,300	6,700	38,300	11,200	64,600	5,8.
Гробинскомъ .	3,200	21,800	5,600	32,600	8,800	54,400	6,2.
	44,020	273,000	74,150	390,900	118,170	663,900	5,6.

Если общее количество собираемой ржи принять за 100, то приходится процентовъ:

на Добленскій уѣздъ	14,9.
» Баускій	8,3.
» Фридрихштадтскій	10,6.
» Иллуктскій	8,4.
» Тукумскій	10,5.
» Тальсенскій	10,8.
» Гольдингенскій	11,2.
» Виндавскій	7,3.
» Газенпотскій	9,8.
» Гробинскій	8,2.

Количество ржи, собираемое на господскихъ поляхъ, относится къ собираемому на крестьянскихъ поляхъ, какъ 41 : 59, следовательно послѣднее превышаетъ первое почти въ $1\frac{1}{2}$ раза.

Обыкновенно пахутъ поле подъ озимую рожь три раза и столько же разъ боронуютъ. Первая вспашка производится или осенью по снятіи яроваго, на примѣръ ячменя, или раннею весною, тотчасъ по вывозкѣ навоза. Къ бороньбѣ, послѣ первой вспашки, приступаютъ не прежде, какъ поле совершенно просохнетъ, всѣ корни высохнутъ и между земляными глыбами покажется трава, или тотчасъ послѣ перваго дождя. Вторая вспашка называется здѣсь *картагенъ* (Kartagen) и ее производятъ обыкновенно въ первыхъ числахъ августа, на крестъ съ первою вспашкою, такъ что если послѣдняя шла отъ востока на западъ, то картагенъ-вспашка производится отъ сѣвера на югъ, съ возможною тщательностію, для вспушенія земли и вырванія растений, глубоко пустившихъ свои корни. Ко второй бороньбѣ приступаютъ также тогда, когда поле покроется травою, и производятъ ее сколь возможно глубже, чтобы земляные комья выставить на воздухъ и солнце, а нѣкоторые хозяева еще передъ этимъ разбиваютъ комья катками и тогда уже боронуютъ. Если въ землѣ завелось много червей, то для второй

бороньбы употребляют еуковатую борону (Tappenege), имѣющую много острыхъ зубцовъ. О времени посѣва ржи и сортахъ ея, воздѣлываемыхъ въ Курляндіи, уже было сказано въ статьѣ о естественныхъ произведеніяхъ. Здѣсь замѣтимъ только, что выборъ посѣвныхъ сѣмянъ производится вообще съ большою тщательностію, причѣмъ хозяева въ Курляндіи отдають преимущество годовальнымъ сѣменамъ передъ сѣжими, т. е. полученными въ томъ же году, въ томъ убѣжденіи, что первые скорѣе всходятъ. На одну десятину обыкновенно высѣвается одна четверть. На хорошей и жирной, унавоженной пашнѣ, особенно если сѣютъ Литовскую рожь, это количество уменьшается до $\frac{3}{6}$ четверти. Нѣкоторые хозяева находятъ особую пользу въ обмѣнѣ сѣмянъ и производятъ его такимъ образомъ, что на посѣвъ тяжелыхъ пашень берутъ сѣмена съ легкихъ пашень и обратно. Сѣяльныя машины въ Курляндіи не употребляютъ, а посѣвъ производится руками въ разбросъ, причѣмъ сѣятель проходитъ по среднѣмъ грядъ или полосъ, имѣющихъ отъ 10 до 18 фут. ширины и отдѣленныхъ одна отъ другой бороздами, которыя передъ посѣвомъ проводятся сохою. Задѣлка посѣва и прикрытіе ржаныхъ сѣмянъ землею производится различно, смотря по мѣстности и состоянію погоды: иногда посѣвъ запахивается, заборанивается и даже укатывается; иногда только запахивается, а иногда только заборанивается. Въ нѣкоторыхъ мѣстахъ Виндавскаго уѣзда употребляютъ совершенно особый способъ для задѣлки посѣва, который не запахивается, а только стягивается легкою бороною; послѣ чего по всему полю проводятъ водосточныя борозды, на 5 фут. одна отъ другой, и только въ длину, такъ что между ними образуются гряды, которыя на столько подняты, что дождевая вода совершенно свободно стекаетъ, и даже сильнѣйшій дождь не въ состояніи вредить посѣвамъ.

По задѣлкѣ озимаго посѣва, поле перерѣзывается водосточными бороздами, которыя дѣлаются слѣдующимъ образомъ: одинъ пахарь идетъ по полю впереди и дѣлаетъ борозду, другой же идетъ непосредственно за нимъ по той же бороздѣ съ сохою, оплетенною хворостомъ и листьями, называемою здѣсь Fegerflug, которая очищаетъ борозду отъ мелкой земли. Чтобы выметенная земля не могла образовать высокаго края на грядкахъ и тѣмъ препятствовать свободному стоку съ нихъ воды, къ сказанной второй сохѣ прикрѣпляютъ палку или доску, которая, въ тоже время, прижимаетъ край борозды и тѣмъ понижаетъ его. Въ мѣстахъ гористыхъ водосточныя борозды проводятся также и поперегъ, въ прочихъ же мѣстахъ по большей части только въ одномъ направленіи. Во время произрастанія растеній, тщательно наблюдается за сохраненіемъ бороздъ въ надлежащей исправности, въ особенности весною при таяніи снѣговъ. Въ

случаѣ накопленія на поляхъ весною значительнаго количества льда, раздробляютъ его катками или въ полдень, когда ледъ слабѣе, выгоняютъ на поле лошадей, подкованныхъ острыми подковами.

Уборка ржи начинается съ 14 іюля и производится: въ сѣверной Курляндіи длинными косами, а въ южной части, прилегающей къ Литвѣ, малою литовскою косою съ небольшою, отдѣльною отъ косы, грабелькою. При этомъ рассчитываютъ на уборку одной десятины длинною косою: два дня мужскихъ для скошенія, два дня женскихъ на связку въ снопы и одинъ день женскій на установку и сгребаніе жнивья, а малою литовскою косою — три дня мужскихъ на скошеніе и полтора женскихъ на связку. Скошенный хлѣбъ связывается въ снопы и складывается въ кучи, въ конхъ оставляется для просушки отъ 3 до 8 дней, и потомъ свозится въ сарай или скирды, которыя называются здѣсь Kuien или Stigren; первыя содержатъ отъ 50 до 60 лозовъ ржи, вторыя — отъ 80 до 100.

Яровая рожь, по случаю малаго ея урожая, воздѣлывается въ Курляндіи въ весьма небольшомъ количествѣ, и тамъ, гдѣ это дѣлается, ее высѣваютъ вмѣстѣ съ горохомъ, причѣмъ ярица способствуетъ произрастанію гороха, образуя своими высокими стеблями родъ естественныхъ подпорокъ.

Общій урожай ржи въ губерніи, по свѣдѣніямъ, полученнымъ нами изъ гауптманскихъ судовъ, составляетъ самъ-5,6⁽¹⁾; на мызныхъ поляхъ—6,2⁽²⁾, а на крестьянскихъ—5,2⁽³⁾. Лучше всего рожь поспѣваетъ въ Тальсенскомъ уѣздѣ, гдѣ средній урожай составляетъ самъ-7, а хуже всего—въ Илукстскомъ уѣздѣ, гдѣ урожай бываетъ только самъ-3,5. Съ одной десятины, засѣянной рожью, собирается 120 пудовъ соломы.

Цѣна на рожь всегда бываетъ довольно высока и среднимъ числомъ доходить до 6 рублей за четверть; во время наибольшей дешевизны она рѣдко спускается ниже 3 руб. 50 коп.

Что касается употребленія и сбыта, то бѣльшая часть, а именно около $\frac{3}{4}$ всей добываемой ржи, потребляется въ губерніи, $\frac{1}{10}$ часть (71,675 четв.) идетъ на винокуреніе, остатокъ же вывозится за границу.

Пшеница. Озимая пшеница въ особенности распространена на Митавской равнинѣ, въ окрестностяхъ Бауска и въ юго-западной Курляндіи, въ имѣніяхъ: Амботенъ, Ауцъ, Фрауенбургъ, Тальсенъ и пр. Подъ озимую пшеницу поле готовится въ Курляндіи точно такимъ же об-

(¹) Средній посѣвъ—118,170 четвертей, урожай—664,200.

(²) Средній посѣвъ на мызныхъ поляхъ—44,020 четвертей, а урожай—273,300.

(³) Средній посѣвъ на крестьянскихъ поляхъ—74,150 четвертей, а урожай—390,900 (см. табл. № 38).

разомъ, какъ подъ озимую рожь, т. е. столько же разъ пашется и боронуется. Только на тяжелыхъ, глинистыхъ почвахъ считается необходимымъ подъ пшеницу поле вспахивать четыре, а иногда и пять разъ. Наиболее известные здѣсь сорта суть: *остистая* (hahelicher Weizen) и *безъостистая* или *голая* (kahler Weizen), *юлишинская*, *витинтонская* и пр., о которыхъ уже было говорено въ статьѣ о естественныхъ произведеніяхъ, равно какъ и о времени посѣва. На десятину высѣвается пшеницы отъ $\frac{3}{4}$ до 1 четверти. Посѣвъ озимой пшеницы производится такимъ же образомъ, какъ и посѣвъ ржи. Посѣянное пшеничное поле всегда задѣлывается сохою, сравнивается бороною и, въ случаѣ нужды, укатывается катками; послѣ чего проводятся водосточныя борозды, какъ и на ржаныхъ поляхъ, только гораздо чаще. Весною, какъ только земля успеетъ просохнуть, пшеничныя поля боронуются легкими сучковатыми боронами, съ цѣлю истребить сорныя травы; послѣ того, черезъ нѣсколько недѣль, когда пшеница поднимется на извѣстный ростъ, не образовавъ еще стебля, обстригаютъ или обсѣкаютъ верхнюю часть растенія, не захватывая его корней. При этомъ имѣютъ въ виду уничтожить въ цвѣту сорную траву (Koggen) куколь полевой, который всегда опережаетъ пшеницу, дать боковымъ отпрыскамъ лучшей и болѣе равномерный ходъ и этимъ предохранить растеніе отъ склоненія въ сторону и полеганія, въ случаѣ проливнаго дождя или вѣтра. Уборка пшеницы дѣлается такъ же, какъ было сказано о ржи.

Яровая пшеница обыкновенно сѣется на легкой, но очень жирной и влажной почвѣ. Такъ какъ яровая пшеница поздно посѣвается и не боится влажности въ почвѣ, то ее высѣваютъ сколь возможно ранѣе, иногда уже въ апрѣлѣ мѣсяцѣ; почему поле подъ яровую пшеницу всегда приготавливаютъ съ осени, т. е. тогда оно пашется и боронуется, на что не достаетъ времени весною. Въ особенности съ большимъ успѣхомъ воздѣлываютъ яровую пшеницу на такъ называемыхъ посѣвныхъ прудахъ, гдѣ иногда получается 20 зеренъ, сверхъ высѣва. Наиболее употребительные ея сорта суть: мѣстная *Курляндская мелкозернистая* и *крупнозернистая*, называемая здѣсь *московскою*, о которыхъ уже было говорено въ статьѣ о естественныхъ произведеніяхъ. Такъ какъ яровая пшеница не кустится и растетъ только однимъ стеблемъ, то ее высѣваютъ нѣсколько гуще озимой, а именно: на одну десятину высѣваютъ четверть и одну треть. Послѣ посѣва, сѣмена прикрываются сохою и потомъ поле проборанивается; въ нѣкоторыхъ же мѣстахъ, имѣя въ виду малое приготовленіе пашни подъ яровую пшеницу, признается полезнымъ, черезъ 8 или 10 дней послѣ посѣва, засѣянную пашню еще разъ вспахать на крестъ и взбороновать. Яровую пшеницу оставляютъ на поляхъ, пока стебли со-

вершено побѣляютъ; ибо зерно ея, и при перезрѣлости, не такъ легко высыпается, а колосья не такъ легко обламываются, какъ у озимой пшеницы. По уборкѣ, яровая пшеница сушится отъ 2 до 3 дней на покосахъ, а потомъ, по надлежащей просушкѣ, свозится въ сарай.

Слѣдующая таблица показываетъ среднее количество высѣваемой и собираемой пшеницы по уѣздамъ въ четвертяхъ:

Уѣзды.	На мызныхъ хозяйствахъ.		На крестьянскихъ хозяйствахъ.		Всего.		Средн. урожай.	Если сборъ всей пшеницы принять за 100, то приходить:
	Сѣется.	Собирается.	Сѣется.	Собирается.	Сѣется.	Собирается.		
Добленскій . . .	3,400	27,000	5,000	20,200	8,400	47,200	5,6	41,6%
Баускій . . .	1,100	7,500	2,110	12,400	3,210	19,900	6,2	17,5
Фридрихштатск.	70	340	120	700	190	1,040	5,7	0,9
Илукетскій . . .	150	510	250	1,020	400	1,530	3,8	1,3
Тукумскій . . .	760	4,600	1,500	8,200	2,260	12,800	5,7	11,2
Тальсенскій . . .	400	2,800	600	4,000	1,000	6,800	6,8	6
Гольдингенскій .	700	4,800	800	4,900	1,500	9,700	6,5	8,5
Виндавскій . . .	450	2,700	500	2,400	950	5,100	5,3	4,5
Газеншотскій . .	440	2,500	520	2,680	960	5,180	5,4	4,6
Гробинскій . . .	300	2,000	500	2,500	800	4,500	5,6	3,9
	7,770	54,750	11,900	59,000	19,670	113,750	5,8	

Въ Добленскомъ уѣздѣ собираемое количество пшеницы составляетъ болѣе $\frac{1}{3}$ всего сбора. Затѣмъ слѣдуетъ Баускій и Тукумскій уѣзды. Наименѣе воздѣлывается пшеница въ Фридрихштатскомъ и Илукетскомъ уѣздахъ. Средній урожай для всей губернии, на основаніи официальныхъ чиселъ, составляетъ самъ—5,8; на мызныхъ поляхъ онъ составляетъ самъ 7,2; на крестьянскихъ — самъ—5, но въ дѣйствительности, кажется, онъ значительно выше, и можно предполагать, что въ обыкновенные годы составляетъ не менѣе самъ—8; иначе урожай не можетъ вознаграждать сельскихъ хозяевъ за предоставленіе лучшихъ пашень подъ посѣвъ пшеницы и за необходимую для этого зерна тщательную обработку полей. Лучше всего пшеница поспѣваетъ на Митавской равнинѣ и въ Тальсенскомъ уѣздѣ, а хуже всего—въ Илукетскомъ уѣздѣ. Съ одной десятины пшеницы собирается 130 пудовъ соломы. Пшеница всегда стоитъ здѣсь въ высокой цѣнѣ, которая рѣдко бываетъ менѣе 8 руб. сер. за четверть. Пшеница, за исключеніемъ части, идущей на удовлетвореніе мѣстныхъ потребностей, сбывается за границу.

Уѣзды:	На господскихъ поляхъ.		На крестьянскихъ поляхъ.		В с е г о.		Степ. урожая.	Если общее количество сбора принять за 100, то прилагаетъ.	
	Сѣется.	Собирается.	Сѣется.	Собирается.	Сѣется.	Собирается.			
	Ч	е	т	в	е	р	т	е	й.
Добленскій .	6,000	36,000	7,000	46,500	13,000	82,500	6,4	17,4%	
Баускій .	2,300	12,500	4,500	22,800	6,800	35,300	5,2	7,4	
Фридрихшт.	2,980	14,200	5,600	25,000	8,580	39,200	4,6	8,3	
Илуктскій .	2,400	6,900	4,800	13,900	7,200	20,800	2,9	4,4	
Тукумскій .	5,800	28,200	8,400	43,300	14,200	71,500	5.	15,1	
Тальсенскій .	3,370	23,600	5,200	36,600	8,570	60,200	6,8	12,7	
Гольдинген.	4,000	24,000	5,500	24,500	9,500	48,500	5,1	10,2	
Виндавскій .	2,530	14,650	2,600	15,800	5,130	30,450	6.	6,4	
Газенпотскій	3,800	20,000	5,700	27,000	9,500	47,000	5.	10.	
Гробинскій .	2,800	15,400	4,600	23,000	7,400	38,400	5,2	8,1	
	35,980	195,450	53,900	278,400	89,880	473,850	5,3		

Отсюда видно, что:

1) Наиболее производить ячмень уѣзды Добленскій и Тукумскій, а наименѣе — уѣзды Илуктскій и Виндавскій.

2) Лучше всего поспѣваетъ онъ въ уѣздахъ Тальсенскомъ и Добленскомъ, а весьма худо — въ Илуктскомъ.

3) Средній урожай для цѣлой губерніи бываетъ самъ—5,3, на мызныхъ хозяйствахъ—5,5, на крестьянскихъ пашняхъ—5,1.

Съ одной десятины высѣянаго ячменя получается 100 пудовъ соломы. Цѣна на ячмень бываетъ около 5 рублей, а въ весьма дешевые годы упадетъ до 3 рублей. Весьма большое количество употребляется внутри губерніи, около 22,000 четвертей идетъ на пивовареніе, остальное же продается за границу (отъ 140,000 до 200,000 четв.)

Овесъ. Поле, назначенное подъ овесъ, всегда готовится съ осени и пашется и боронится всего только одинъ разъ. На каждую десятину высѣвается овса отъ 1½ до 2 четвертей. Впрочемъ въ Курляндіи овесъ часто сѣется съ горохомъ или викою, а иногда съ обоими вмѣстѣ. Означенную смѣсь овса съ горохомъ и викою нѣкоторые высѣваютъ въ одно время; но другіе высѣваютъ сначала горохъ и вику и запахиваютъ посѣвъ и затѣмъ уже высѣваютъ овесъ, причѣмъ берутъ по ⅙ четв. на каждую высѣянную четверть гороха. Крестьяне, при посѣвѣ овса, примѣшиваютъ иногда къ нему ячмень, но такой посѣвъ рациональными хозяевами не одобряется, потому что овесъ и ячмень не въ одно время поспѣваютъ и приходится убирать одинъ зрѣлый, а другой еще неспѣлый. Овесъ сѣется сколько

[Redacted text describing agricultural practices, likely related to grain cultivation and yield. The text is mostly obscured by heavy black bars.]

		Овес		Средний урожай		
		Сев.	Собирается.	Средний урожай	Если колос, все-го сбора принайт на 100, то приколосит	
		10,800	63,000	5,8	12,4	
		22,800	34,900	5,1	10,7	
		29,200	39,700	4,5	12,2	
		26,700	40,400	3,2	12,4	
		0,000	3,550	16,200	4,6	
		18,000	4,300	29,800	6,7	
		15,000	5,900	31,800	5,4	
		8,300	3,100	15,120	4,9	
		20,600	6,900	35,300	5,1	
		13,200	3,600	20,000	5,5	
Итого:		141,000	196,000	66,310	326,220	4,9

[Redacted text] овес в губернии составляет около 1/3, количество овса 2/3 урожая. Больше всего высевают овес в [Redacted] в Гукунском и Виндавском. Больше в Калужском уезде, где средний урожай бы-

ваетъ 6,7. Общій урожай на господскихъ поляхъ бываетъ 5,2; на крестьянскихъ поляхъ — самъ—4,7; средній же урожай въ цѣлой губернии — 4,9. Средняя цѣна на овесъ около 3 руб. 50 коп. за четверть, а самая дешевая—2 рубля. Овесъ употребляется по большей части внутри губернии.

Гречиха воздѣлывается въ Курляндіи въ весьма небольшомъ количествѣ и то только въ восточныхъ уѣздахъ, гдѣ она сѣется на самыхъ легкихъ почвахъ небольшими количествами, потому что во время цвѣта часть ея побивается морозами, а въ цѣнѣ она не превышаетъ овесъ. На одну десятину высѣвается гречневыхъ сѣмянъ одна четверть, урожай же рѣдко составляетъ болѣе самъ—четверть. Съ одной десятины гречихи получается 64 пуда соломы.

Слѣдующая таблица показываетъ средній посѣвъ и урожай гречихи въ Курляндской губернии.

Уѣзды.	На господскихъ поляхъ.		На крестьянскихъ поляхъ.		Всего.		Степень урожая.	Если общее количество собираемой гречихи принять за 100, то приходится:
	Сѣется.	Собирается.	Сѣется.	Собирается.	Сѣется.	Собирается.		
Добленскій . .	ч 20	е 80	т 40	в 160	т 60	е 240	й. 4	13,7%
Баускій	5	20	15	60	20	80	4	4,6
Фридрихштадт.	50	200	70	280	120	480	4	27,4
Илукетскій . .	60	180	340	770	400	950	2,4	54,3
	135	480	465	1,270	600	1,750	3	

Въ прочихъ уѣздахъ гречиха совершенно не высѣвается.

Горохъ очень много распространенъ въ курляндскомъ полеводствѣ и воздѣлывается во всѣхъ уѣздахъ. Поле подъ горохъ большею частію готовится съ осени и раннею весною пашется и боронуется вторично. На сухой почвѣ ограничиваются большею частію только одною вспашкою весною. Объ употребительныхъ здѣсь сортахъ гороха и времени его посѣва уже было говорено. На одну десятину высѣвается гороху отъ 1¹/₆ до 1¹/₂ четвертей. Весьма часто засѣвается горохъ вмѣстѣ съ овсомъ, солома котораго замѣняетъ ему тычины и въ такомъ случаѣ посѣвъ производится на сѣвооборотѣ послѣ ржи, передъ ярью или послѣ выгона. И

при этомъ берется на десятину одна четверть гороху и $1\frac{1}{2}$ четверика овса. Засѣянное поле задѣлывается сохою, слегка боронуется легкою бороною и укатывается катками; въ некоторыхъ мѣстахъ поле только укатывается и вовсе не боронуется, изъ опасенія обнаружить горохъ. Если имѣется достаточный запасъ соломы, то тотчасъ по высѣвѣ покрываютъ гороховое поле болѣе или менѣе толстымъ слоемъ. Солома предохраняетъ посѣвъ отъ высушки, отъ птицъ и сорныхъ травъ. Иногда солому замѣняютъ тонкимъ слоемъ перегнившего навоза. Уборка гороха производится косою; скошенный горохъ для просушки навѣшивается на устроенныя изъ высокихъ жердей лѣса или на сухіе сучья деревь, и потомъ свозится въ сараи. Отъ одной десятины собирается до 100 пудовъ соломы. Посѣвъ и урожай гороха по уѣздамъ выражается слѣдующею таблицей:

Уѣзды.	На мызныхъ поляхъ.		На крестьянскихъ поляхъ.		Всего.		Если общее количество сбора взять за 100.
	Сѣется.	Собирается.	Сѣется.	Собирается.	Сѣется.	Собирается.	
Добленскій . . .	220	1,200	700	3,400	920	4,600	13,8 ⁰ / ₀
Баускій	100	520	420	2,000	520	2,520	7,6
Фридрихшт. . .	100	400	600	2,400	700	2,800	8,4
Илукстскій . .	60	240	320	1,200	380	1,440	4,3
Тукумскій . . .	200	1,200	500	2,200	700	3,400	10,3
Тальсенскій . .	100	500	850	4,000	950	4,500	13,6
Гольдинген. . .	150	800	600	3,000	750	3,800	11,5
Виндавскій . .	150	700	300	1,200	450	1,900	5,7
Газеншотскій .	420	2,400	450	2,000	870	4,400	13,3
Гробинскій . . .	240	1,300	600	2,500	840	3,800	11,5
	1,740	9,260	5,340	23,900	7,080	33,160	

На мызныхъ хозяйствахъ гороху воздѣлываютъ болѣе тамъ, гдѣ болѣе развито хозяйство съ батраками, находящимися на помѣщичьихъ харчахъ. Четверть гороху стоитъ среднимъ числомъ 6 руб. 50 коп. Почти все количество получаемого гороху употребляется внутри губерніи.

Бобы воздѣлываются въ Курляндіи въ значительномъ количествѣ и обыкновенно на картофельныхъ поляхъ и въ огородахъ.

Картофель воздѣлывается въ Курляндской губерніи повсюду, гдѣ на поляхъ, гдѣ на огородахъ, какъ въ господскихъ, такъ и въ крестьянскихъ хо-

зайствахъ и составляетъ одинъ изъ главныхъ предметовъ пищи большинства населенія; наиболѣе богатъ имъ уѣздъ Тальсенскій, гдѣ онъ лучше произрастаетъ, чѣмъ въ прочихъ мѣстахъ; затѣмъ слѣдуютъ уѣзды: Гольдингенскій и Добленскій. Менѣе его разводятъ въ верхней Курляндіи и въ особенности въ Илукстскомъ уѣздѣ. При воздѣльваніи, картофель съется преимущественно послѣ озими или яри, по удобренію или безъ онаго. Картофеля высѣвается на одну десятину отъ 12 до 15 четвертей, сажая его въ борозды, проведенныя сохою и закрывая распашкою гребней. Нѣкоторые полагаютъ, что если общипывать цвѣты на картофелѣ, то получится болѣе выгодный урожай. На мызѣ Блиденъ были сдѣланы по этому опыты; для того были избраны три поля съ одинаковою почвою и на каждомъ было высѣяно 28 четверт. На одномъ изъ этихъ полей были оставлены цвѣты необщипанными; на прочихъ же двухъ ихъ общипали. Урожай на первомъ полѣ далъ 202 $\frac{1}{2}$ четверти, на прочихъ же двухъ 211 и 231 четверти. При уборкѣ, начинающейся съ 1 сентября, картофель выпахивается сохою, причемъ рассчитываютъ, что одинъ работникъ долженъ вынуть въ день отъ 3 до 4 четвертей, слѣдовательно на уборку одной десятины, полагая урожай на ней 70 четвертей, требуется 20 пѣшихъ дней и нѣсколько конныхъ; при урожаѣ въ 100 четвертей требуется на одну десятину 30 пѣшихъ и 4 конныхъ дня. Собранный картофель сохраняется въ кучахъ или подвалахъ и погребахъ, причемъ соблюдается, чтобы въ первомъ случаѣ кучи не вдругъ прикрывались землею до полной толщины слоя и были бы снабжены отдушниками, а во второмъ, т. е. при складкѣ въ погреба, картофель сыплется не тотчасъ толстымъ слоемъ и всѣ отверстія погребовъ оставляются открытыми, для отдыленія первыхъ испареній. Послѣ того въ кучахъ уже постепенно утаптывается покровъ и закрываются отдушники, по мѣрѣ усиленія морозовъ. Тоже самое соблюдается въ погребахъ, съ закрытіемъ всѣхъ отверстій. Картофельная болѣзнь является мѣстами почти ежегодно въ болшей или меньшей степени, но чаще подвержены ей уѣзды: Добленскій, Газешотскій, Гольдингенскій, Гробинскій и Виндавскій. Иногда подвергаются портѣ одни только листья, не касаясь плода. Среднимъ числомъ высѣвается и собирается картофеля (*):

	Количество посѣва.	Урожай.	Степень урожая.	Если общій урожай картофеля прип. за 100.
		ч е т в е р т е й .		
Добленскій	17,961	67,286	3,8	12,4%
Баускій	8,630	28,900	3,4	5,3

(*) Изъ журнала комиссін народнаго продовольствія.

Фридрихштадтскій	8,980	34,570	3,9	6,3
Илукстскій	6,400	20,900	3,3	3,8
Тукумскій	9,597	39,000	4,1	7,2
Тальсенскій	19,400	99,760	5,1	18,3
Гольдингенскій	20,520	82,900	4.	15,5
Видавскій	14,720	58,050	4.	10,7
Газеншютскій	15,410	62,830	4,1	11,6
Гробинскій	11,294	48,465	4,3	8,9
	132,912	542,664	4,1	

Картофель не вывозится за границу и весь употребляется внутри губернии. Около половины всего урожая идет на продовольствие населения, $\frac{1}{5}$ часть на винокурение (106,643 четв.), остальное количество—на посевы и довольствие скота. Цена на картофель находится в совершенной зависимости от урожая и изменяется от 1 руб. 50 коп. до 3 руб. за четверть.

В последнее время начали вводить здесь посевы турнепсов, в особенности в имениях, где содержится большое число английских овец, как наприм. в имениях Алтъ-Шварденъ, Постенденъ, Лубъ-Эзернъ и Фридрихслустъ, причемъ они высѣваются или в разбросъ, или на грядкахъ рядами. На одну десятину высѣвается три фунта сѣмянъ. Время посева турнепсовъ бываетъ в концѣ мая или началѣ июня. Выгоды, отъ нихъ получаемыя, при благоприятномъ для нихъ климатѣ Курляндской губернии, заставляютъ полагать, что это растение получить здесь еще большее развитіе.

Клеверъ начали воздѣлывать в Курляндской губернии съ 1805 года и в настоящее время посевы его значительно распространены, преимущественно на господскихъ поляхъ. У крестьянъ онъ разводится весьма рѣдко и то только тамъ, гдѣ чувствуется большой недостатокъ в лугахъ. Изъ воздѣлываемыхъ здесь сортовъ клевера, наиболее распространены *красный*, но сверхъ того разводятся еще и многіе другіе сорта, перечисленные в статьѣ о естественныхъ произведеніяхъ. Влажный климатъ Курляндии и хорошая обработка курляндскихъ полей весьма благоприятствуютъ его произрастанію, такъ что даже на песчаныхъ поляхъ иногда получается удовлетворительный урожай, какъ наприм. на песчаныхъ поляхъ Шлекскаго пастората. Большею частью клеверъ сѣется на озимыхъ посѣвахъ ржи, какъ только снѣгъ сойдетъ съ полей и они сдѣлаются на столько сухими, что по нимъ безъ вреда можно пройти. В нѣкоторыхъ же мѣстахъ клеверъ разводится подъ ярь, слѣдующую за картофелемъ или озимью. Удобреніе клеверныхъ полей гипсомъ вошло во всеобщее употребленіе, при-

чемъ его употребляютъ на одну десятину отъ 10 до 12 пудовъ, покупая его въ Ригѣ и Донгофѣ. Клеверъ оставляется годъ, два, три и даже четыре, причеиъ въ первый годъ получаютъ отъ него два укоса, во второй—одинъ, а въ остальное время пользуются на немъ выгономъ. На одну десятину высѣвается отъ 40 до 50 фунтовъ и получается съ двухъ укосовъ до 400 пудовъ. Клеверъ косится обыкновенною косою и, просушивъ немного въ рядахъ, выкидывается на особо-устроенныя гѣса или озереты, устройство которыхъ бываетъ различно. Самыя простыя и болѣе распространенныя состоятъ изъ колевъ въ $3\frac{1}{2}$ аршина вышины, съ перекладинами во всѣхъ направленіяхъ. На каждые 8 пудовъ клевера полагается по одному озерету или на каждую десятину 35, считая сборъ клевера съ десятины въ одинъ укосъ въ 280 пудовъ. При накладкѣ на нихъ клевера наблюдаютъ, чтобы верхушка плотно была покрыта травой и чтобы такой озеретъ, вмѣстѣ съ клеверомъ, имѣлъ видъ яйца, обращеннаго острымъ концомъ въ низъ, дабы дождь протекалъ по поверхности, не пробиваясь во внутрь. Съ этихъ гѣсовъ клеверъ свозятъ въ сѣновалы, предварительно раскинувъ его на нѣсколько часовъ для просушки. Второй укосъ клевера идетъ на зеленый кормъ, въ иныхъ же мѣстахъ солится въ ямахъ или кучахъ, покрываемыхъ землею.

Зерновой хлѣбъ сушится въ Курляндіи въ овинахъ, называемыхъ здѣсь ригами, величина и устройство которыхъ, смотря по средствамъ каждаго, весьма различны. У крестьянъ они построены изъ дерева, у помѣщиковъ же очень часто выводятся изъ булыжника, имѣя при этомъ отъ 2 до 6 футовъ толщины; иногда стѣны дѣлаются кирпичныя или глинобитныя (Wellerwände), или землелитныя. Такая рига состоитъ изъ трехъ частей: тока или гумна, сушильни и амбара для сноповаго хлѣба. Иногда въ ригѣ помѣщаются только токъ и сушильня, а хлѣбный амбаръ устраивается отдѣльно. Сушильня помѣщается въ срединѣ строенія; на половинѣ ея высоты, въ 7—8 футовъ отъ пола, проведены отъ 3 до 5 крѣпкихъ балокъ, вдѣланныхъ въ стѣны, на коихъ накладываются жерди. Печь обыкновенно устроена въ углу риги и на нѣсколько футовъ углублена въ землю. Она безъ трубы и имѣетъ почти такое же устройство, какъ и печи въ русскихъ паровыхъ баняхъ. Для отдѣленія дыма, устроено въ стѣнахъ нѣсколько отверстій. Снопы помѣщаются на жердяхъ и сушатся въ сушильнѣ двѣ ночи и одинъ день, смотря по степени ихъ сырости. Гумно или токъ въ два раза длиннѣе сушильни и имѣетъ крѣпкій глинобитный полъ. Молотьба въ Курляндіи производится катками, лошадьми и въ нѣкоторыхъ мѣстахъ цѣпами. Катки устроены со спицами, имѣютъ до 4 футовъ длины и употребляются почти на всѣхъ мызныхъ хозяйствахъ.

Два или три такихъ катка, запряженные каждый въ одну лошадь, слѣдуя одинъ за другимъ, обмолачиваютъ, въ 12 рабочихъ часовъ, 20 возовъ сушеного въ ригѣ хлѣба, съ помощію 12 человекъ. Молотѣба лошадьми употребляется въ крестьянскихъ хозяйствахъ, причемъ лошади привязываются одна за другую, поводомъ къ хвосту, по одиначкѣ или по парно. Между тѣмъ какъ лошади мнутъ хлѣбъ, работники ходятъ кругомъ съ деревянными вилами и взрываютъ его. Если хлѣбъ хорошо высушенъ въ сушильнѣ, то такая работа продолжается около трехъ часовъ. Послѣ того разостланный по току хлѣбъ обиваютъ цѣпами, чтобы занутавшіяся въ солому зерна могли вывалиться. Потомъ солома сгребается и по частямъ кладется на горизонтально устроенныя рѣшетки, въ 4 и 5 футовъ ширины, и перетрясывается четырьмя, другъ противъ друга поставленными, работниками.

При молотѣбѣ цѣпами, высушенный хлѣбъ раскладывается по гумну такъ, чтобы колосья были въ срединѣ, а огузья снаружи.

Въ последнее время, въ большихъ хозяйствахъ начали употреблять молотильныя машины, приводимыя въ движеніе паромъ, какъ наприм. въ имѣніяхъ Грюнгофъ, Мезотенъ, Паулсгаде и др. Находящаяся въ Грюнгофъ машина Гаррета устроена вмѣстѣ съ вѣялкою, и черпаками передаетъ вымолоченное и вывѣянное зерно въ замкнутую камеру, что чрезвычайно удобно для контролированія умологовъ. Большею же частію обмолоченное зерно очищается на вѣялахъ стараго устройства, и только въ последнее время мызные хозяйства стали выписывать вѣялки Горнсбиша.

Сдѣлавъ описаніе производства работъ, скажемъ нѣсколько словъ объ устройствѣ и составѣ имѣній. Право на владѣніе недвижимыми имѣніями и землями въ губерніи, за исключеніемъ городовъ, принадлежитъ исключительно курляндскому дворянству, которое постановило за правило—нераздѣльность имѣній, и если по смерти вотчинника имѣется нѣсколько наследниковъ, то имѣніе или продается, или поступаетъ къ одному изъ нихъ, обыкновенно къ младшему сыну, а прочіе удовлетворяются деньгами. Эта нераздѣльность имѣній, при природной расчетливости и даже скупости, есть одна изъ главныхъ причинъ богатства курляндскаго дворянства. Что касается до хозяйственнаго расположенія имѣній, то оно почти вездѣ одинаково. На берегу озера или рѣки, или на возвышенности, обыкновенно расположена мыза или господскій дворъ (Der Hof, по латышски Tuisha), въ которомъ главное строеніе есть домъ, занимаемый помѣщикомъ; кругомъ его, въ различномъ порядкѣ, расположены флигели, строенія для батраковъ, конюшни, сараи, скотные дворы, винокурни и проч., всего отъ 20 до 30 строеній. При господскомъ домѣ обыкновенно находится садъ или

паркъ. Дворъ окруженъ господскими полями, величина которыхъ зависитъ отъ величины имѣнія. Въ различномъ удаленіи отъ мызы расположены крестьянскіе дворы, каждый отдѣльно, посреди предоставленныхъ имъ полей. Въ большихъ имѣніяхъ, кромѣ главной мызы, всегда находится еще большее или меньшее число фольварковъ (Beihof), расположенныхъ такъ же, какъ и главныя мызы, посреди принадлежащихъ къ нимъ полей. Всѣ строенія какъ на мызахъ, такъ и на фольваркахъ, каменные или деревянные, построены прочно и содержатся въ примѣрной исправности. Непремѣнныя принадлежности каждаго крестьянскаго двора составляютъ: жилой домъ, хлѣвъ для скотины, рига, клеѣта или кладовая и баня. Всѣ эти строенія сложены изъ сосновыхъ бревенъ, покрыты соломой или гонтомъ и расположены кругомъ небольшого двора. Только рига, а иногда и баня, для безопасности отъ огня, располагаются отдѣльно. Описываемое нами расположеніе имѣній встрѣчается какъ въ частныхъ, такъ и въ казенныхъ имѣніяхъ, равно въ пасторатахъ и видмахъ, въ которыхъ земля точно такъ же дѣлится на господскую и крестьянскую и обрабатывается, какъ описано было выше.

Соразмѣрность господской и крестьянской земли, въ различныхъ мѣстахъ, бываетъ различна. Но среднимъ числомъ можно положить, что первая относится во второй, какъ 1:4. Такая соразмѣрность существуетъ также въ казенныхъ имѣніяхъ, которыя въ своемъ расположеніи совершенно сходны съ частными. Начало казенныхъ имѣній можно отнести къ орденскимъ временамъ. По завоеваніи Курляндіи Ливонскимъ орденомъ, вся земля была раздѣлена на двѣ части и поступила во владѣніе: $\frac{2}{3}$ —ордена и $\frac{1}{3}$ —Рижскаго епископа. Въ послѣдствіи многія изъ духовныхъ и общественныхъ орденскихъ земель перешли въ частныя руки, такъ что, при концѣ существованія ордена, ему принадлежало не болѣе одной трети всей земли, которая, по образованіи Курляндскаго герцогства, обратилась на содержаніе герцогскаго двора. Наслѣдники перваго герцога Готгарда Кетлера, и въ особенности герцогъ Яковъ, приобрѣли еще много имѣній отъ частныхъ лицъ и управляли какъ послѣдними, такъ и бывшими орденскими землями, какъ семейною собственностію. Съ прекращеніемъ дома Готгарда Кетлера, всѣ эти земли перешли къ ихъ наслѣдникамъ и, по уничтоженіи Курляндскаго герцогства, были сданы Русскому правительству и поступили во владѣніе казны. Сюда же должны быть причислены бывшія духовныя имѣнія: Эллернъ, Концеполь, Шёнбергъ, Лененъ, Алышвангенъ и Полангенъ, поступившія во владѣніе казны; послѣ того какъ Римско-католическому духовенству, вмѣсто доходовъ отъ земли, назначено было на содержаніе определенное жалованье. При Императорѣ Павлѣ I многія изъ казенныхъ имѣній были розданы частнымъ лицамъ въ вѣчное владѣніе. При

Императоръ Александръ I шесть изъ казенныхъ имѣній, а именно: Грендзень, Дегалень, Прмлау, Фридрихсбергъ, Петерталь и Абаусгофъ, были Высочайше дарованы Курляндскому дворянскому о шеству и многія другія были раздаваемы въ аренду, за умѣренную цѣну засуженнымъ лицамъ на опредѣленные сроки, по истеченіи которыхъ они обратно поступали въ казну и цѣны болѣе не раздаются. Казенныя имѣнія управляются въ настоящее время 6 окружными правленіями: Якобштадтскимъ, Баускимъ, Тукумскимъ, Гольдингенскимъ, Митавскимъ и Газенпотскимъ ⁽¹⁾, подчиненными Балтійской палатѣ государственныхъ имуществъ. Во всѣхъ казенныхъ имѣніяхъ, не считая лѣсовъ, имѣется 318,652 ⁽²⁾ десятины земли, а съ лѣсами — 739,103 десятины, что составляетъ немного менѣе трети общаго пространства губерніи. Это количество распределено слѣдующимъ образомъ ⁽³⁾:

	На мызныхъ поляхъ.		На крестьянскихъ поляхъ.	Всего.
Огородной и садовой земли.	398 дес.		2,947 дес.	3,345.
Пашень	31,680	—	99,424	131,104.
Посѣвныхъ прудовъ	295	—	531	826.
Луговъ	16,679	—	86,467	103,146.
Выгоновъ и неудобной земли.	15,039	—	65,192	80,231.
Всего	64,091	—	254,561	318,652.

Принимая каждый изъ означенныхъ отдѣловъ земли за 100, приходится:

	Во владѣніи мызь.	Во владѣніи крестьянъ.
Огородной и садовой земли	11,9%	88,1%
Пашень	24,2	75,8
Посѣвныхъ прудовъ	35,8	64,2
Луговъ	16,1	83,9
Выгоновъ и неудобной земли	18,7	81,3

Изъ всего пространства

казенныхъ имѣній 20,1% 79,9%

Всего имѣется въ Курляндской губерніи 183 казенныхъ имѣнія, въ которыхъ состоитъ 6,362 двора ⁽⁴⁾, съ ревижскимъ населеніемъ въ 64,119

⁽¹⁾ Бауское и Тукумское окружныя правленія упразднены въ 1860 году и дѣла ихъ присоединены къ Митавскому окружному правленію.

⁽²⁾ Сюда не включены отдѣльные оброчные участки, о которыхъ будетъ говорено ниже.

⁽³⁾ Изъ свѣдѣній, доставленныхъ палатою государственныхъ имуществъ.

⁽⁴⁾ Въ томъ числѣ не включены 639 малыхъ усадебъ, называемыхъ «крестьянскими заведеніями»; десять такихъ заведеній могутъ быть, по стоимости, приравнены одному крестьянскому двору.

штъ мужскаго и 74,286 душъ женскаго пола. На каждое имѣніе приходится среднимъ числомъ:

Населенія мужскаго пола	350	} 756 душъ.
— женскаго пола	406	
Дворовъ крестьянскихъ	35.	
Огородной земли	18,3 дес.	} Всего земли 1746,7 дес.
Пахатной	716,4 —	
Луговой	569,1 —	
Посѣвныхъ прудовъ	4,5 —	
Выгоновъ и неудобной земли	438,4 —	

На каждый крестьянскій дворъ приходится среднимъ числомъ:

Населенія мужскаго пола	10	} Всего душъ 21,6.
— женскаго пола	11,6	

Взявъ въ расчетъ землю, находящуюся только въ пользованіи крестьянъ, на каждый дворъ приходится:

Огородной земли	0,4 дес.	} Всего земли 40 десят.
Пахатной	15,6 —	
Луговой	13,6 —	
Посѣвныхъ прудовъ	0,08 —	
Выгоновъ и неудобной земли	10,2 —	

На каждое мызное хозяйство приходится среднимъ числомъ:

Огородной земли	2,2 дес.	} Всего земли 195,2 дес.
Пахатной	18,0 —	
Луговой	91,3 —	
Посѣвныхъ прудовъ	1,6 —	
Выгонной и неудобной земли	82,1 —	

Къ казеннымъ землямъ причисляются еще всѣ видмы, отданныя въ пользованіе лѣсничимъ, пасторамъ, гауптманамъ и обергауптманамъ, пользующимся доходами съ этихъ видмъ, вмѣсто жалованья. Во всѣхъ этихъ видахъ считается земли 50,263 десятины, жителей же — 11,407 душъ мужскаго и 11,769 женскаго пола. Сверхъ того казнѣ, въ числѣ 75 брочныхъ статей, принадлежатъ 36 поземельныхъ отдѣльныхъ участковъ, въ которыхъ состоитъ всего 94,7 десятинъ земли.

Во всѣхъ казенныхъ имѣніяхъ и видахъ, на основаніи журналовъ комисіи народнаго продовольствія, посѣяно и собрано въ четвертяхъ:

Годы.	П о с ѣ я н о.			С о б р а н о.			Степень урожая.		
	озимаго	яроваго	картофеля	озимаго	яроваго	картофеля	озим.	яров.	кар.
Въ 1854.	44,500	49,900	40,800	233,800	244,800	158,670	5,2	4,9	3,9
— 1855.	36,700	63,600	41,700	105,400	319,400	149,700	2,9	5	3,6
— 1856.	36,900	49,230	40,740	253,000	278,050	150,450	6,9	5,6	3,7
— 1857.	48,760	50,790	44,550	254,350	282,200	204,150	5,2	5,6	4,6
среднія за 4 года....	41,730	53,380	41,950	212,110	281,110	166,742	5	5,3	4
		137,060			659,992.				

Такъ какъ по послѣдней ревизіи во всѣхъ казенныхъ земляхъ оказалось населенія 161,581 душа обоего пола, то на каждую приходится среднимъ числомъ:

Озимаго	1, 3	четверти.
Яроваго	1, 7	—
Картофеля	1	—
Всего.					4	четверти.

Казна извлекаетъ доходъ изъ своихъ имѣній, отдавая ихъ въ арендное содержаніе съ торговъ частнымъ лицамъ, причемъ большею частію они остаются въ рукахъ мѣстныхъ дворянъ, хотя и прочимъ лицамъ предоставлено право являться на торги. До сихъ поръ всѣ казенныя имѣнія отдавались въ аренду срокомъ на 12 лѣтъ. На послѣднихъ торгахъ, бывшихъ въ 1857 году, только 10 имѣній, заключающихъ въ себѣ 326 дворовъ, были отданы съ барщиною; во всѣхъ же прочихъ крестьяне находятся на оброкъ, который поступаетъ въ казну. Доходы казны состоятъ изъ арендныхъ суммъ съ имѣній и оброчныхъ статей, а также изъ дохода, получаемого отъ казенныхъ лѣсовъ. Валовой доходъ съ казенныхъ имѣній въ 1857 году составлялъ 498,463 руб сер. Оброчныя статьи состоятъ изъ небольшихъ, отдѣльно лежащихъ, оброчныхъ участковъ, мельницъ, корчемъ и переправъ и принесли казнѣ дохода въ 1857 году 9,531 руб. сер. Въ этотъ же годъ было получено отъ казенныхъ лѣсовъ 14,500 руб. Для сравненія доходовъ съ казенныхъ имѣній, оброчныхъ статей и лѣсовъ, прилагаемъ слѣдующую таблицу (*):

	Валовой доходъ съ казенн. имѣ- ній и лѣсовъ.	Расходы по управ- ленію.	Чистый доходъ.
Въ 1833 году . . .	449,000	22,600	426,400
— 1843 — . . .	484,400	39,300	445,100
— 1853 — . . .	501,300	39,600	461,700
— 1857 — . . .	523,495	39,600	583,895

Съ 1833 года по 1857, въ теченіи 24 лѣтъ, чистый доходъ отъ казенныхъ имѣній увеличился на 57,495 руб. Уже прежде было говорено,

(*) Изъ свѣдѣній, полученныхъ отъ палаты государственныхъ имуществъ.

что общая цѣнность казенныхъ имѣній составляетъ 20.690,000 руб. сер. Слѣдовательно казна получаетъ съ этого капитала всего 2,8%. Такая малая доходность казенныхъ имѣній легко объясняется съ одной стороны пожертвованіями, приносимыми управленіемъ государственныхъ имуществъ для улучшенія быта крестьянъ, въ особенности же усадебныхъ хозяйствъ, а съ другой тѣмъ обстоятельствомъ, что всякое казенное управленіе естественно должно обходится дороже частныхъ хозяйственныхъ управленій. Вся прибыль, получаемая арендаторами казенныхъ имѣній, т. е. оброчными содержателями тѣхъ поземельныхъ участковъ, которые не составляютъ непосредственной принадлежности крестьянскихъ усадебъ, суть не что иное, какъ косвенный административный расходъ по управленію этими имѣніями.

Главныя различія между хозяйственнымъ устройствомъ казенныхъ и частныхъ имѣній заключаются именно въ особыхъ отношеніяхъ казны къ арендаторамъ такъ называемыхъ мызныхъ земель, не принадлежащихъ къ составу крестьянскихъ усадебъ, и въ систематическомъ однообразіи оцѣночныхъ началъ, на основаніи которыхъ опредѣляется, на всемъ пространствѣ губерніи, величина оброка, возлагаемаго на крестьянскіе поземельные участки.

Въ заключеніе слѣдуетъ еще сказать объ улучшеніяхъ, вводимыхъ въ казенныхъ имѣніяхъ. Они состоятъ въ осушеніи болотъ, укрѣпленіи песковъ, какъ около Фридрихштадта, Ангернскаго озера, Нидербартау и Виндавы, устройствѣ искусственныхъ наводненій и дренажа, какъ въ Фридрихслустѣ, распространеніи рациональнаго хозяйства и многопольной системы, проведеніи хорошихъ дорогъ, устройствѣ мостовъ и проч. Расходы по укрѣпленію песковъ около Виндавы покрываются изъ особаго для сего капитала; всѣ же прочія работы производятся въ натурѣ крестьянами, которые во всѣхъ казенныхъ имѣніяхъ обязаны въ теченіи года одинъ день безденежно выставлять съ каждой двухъ душъ по одному работнику въ распоряженіе палаты государственныхъ имуществъ.

Луговоеводство.

Курляндская губернія не отличается ни богатствомъ, ни выгоднымъ природнымъ состояніемъ луговъ. За исключеніемъ небольшого числа поемныхъ луговъ, лежащихъ по берегамъ рѣкъ, протекающихъ между богатыми пашнями, болышею частію они или тощи и сухи, или еще чаще мокры и болотисты и даютъ дурную и жесткую траву. При такомъ дурномъ состояніи естественныхъ луговъ, собираемое съ нихъ сѣно оказалось далеко недостаточнымъ для продовольствія скота, когда, для удобренія полей, начали содержать его въ большемъ количествѣ. Поэтому хозяева съ давняго вре-

мени обратили вниманіе на улучшеніе естественныхъ луговъ, прокапывая на мокрыхъ поляхъ каналы и рвы и устраивая на сухихъ временныя наводненія или искусственныя орошенія. Хотя многія такія работы произведены не съ достаточнымъ знаніемъ дѣла и потому не вполне достигаютъ предполагаемой цѣли послѣ растраты на нихъ значительнаго капитала, однакожь это нисколько не охлаждаетъ здѣшнихъ хозяевъ, и заставляетъ ихъ только изыскивать средства къ избѣжанію ошибокъ, сдѣланныхъ другими. Въ этомъ отношеніи Курляндія много обязана барону Мантейфелю, который выискалъ сюда изъ за границы луговода г. Бетхера, устроившаго искусственныя орошенія во многихъ частныхъ и казенныхъ имѣніяхъ и теперь занимающагося дренажемъ. Временныя наводненія (Ueberstauung) встрѣчаются въ Курляндіи довольно часто не только на мызныхъ хозяйствахъ, но и на крестьянскихъ, и устраиваются около или же выше лежащихъ мѣстъ и полей съ постоянными ручьями и рѣчками, или по обѣимъ сторонамъ малыхъ рѣкъ, какъ напр. вдоль р. Пенау и Селитъ въ казенномъ имѣніи Фридрихслустъ. Устройство такихъ наводненій совершенно сходно съ описаннымъ выше устройствомъ полевныхъ прудовъ. Вода задерживается только на некоторое время, обыкновенно отъ сентября до мая, и когда она осадитъ свой илъ и другія удобрительныя вещества, ее спускаютъ посредствомъ шлюзовъ, помѣщенныхъ въ дамбѣ внизу луга. Изъ системъ орошеній (Uebertieselung) наиболѣе употребительно въ Курляндіи орошеніе естественною покатою, какъ болѣе дешевое и простое. Орошеніе грядками (Rückenbau), по своей дороговизнѣ, встрѣчается здѣсь рѣдко и между прочимъ на одномъ изъ полумызковъ имѣнія Цирау. Въ нѣкоторыхъ мѣстахъ встрѣчаются также такъ называемыя повторительныя орошенія, при которыхъ вода, оросившая одинъ лугъ, спускается съ него на другой. Для орошенія вода преимущественно проводится изъ прудовъ, иногда изъ рѣкъ и весьма рѣдко берется ключевая, которая для этого не такъ полезна, что и на опытѣ дознано изъ орошеній, устроенныхъ въ имѣніи Цирау, гдѣ одинъ лугъ орошенъ ключевою, а два другіе—рѣчною водою. На послѣднихъ укосѣ увеличился противъ прежняго состоянія, когда не было тамъ орошенія, въ семь разъ, тогда какъ на первомъ онъ увеличился только въ пять разъ. Лучшія орошенія въ Курляндіи устроены въ имѣніяхъ: Постенденъ, Цирау, Едваленъ, Ирмлау, Нодагтенъ и проч. Всего имѣется здѣсь до 12,000 десятинъ правильно орошенныхъ луговъ (*). Издержки на устройство наводненій и орошеній весьма различны и преимущественно зависятъ отъ системы прежняго состоянія луговъ и удобства проведенія на лугъ хоро-

(*) «Журналъ Министерства Государственныхъ Имуществъ», мартъ, 1856 г., стр. 248.

шей воды. Г. Стебуть, въ отчетѣ своемъ объ агрономическомъ путешествіи по Остзейскому краю ⁽¹⁾, на основаніи видѣнныхъ имъ различныхъ данныхъ, считаетъ среднюю стоимость: орошенія грабками въ 150 руб. сер., покатоствами — около 35 руб. и наводненія — 7 руб. за десятину. Увеличеніе же укоса полагается имъ: въ первомъ случаѣ на 125 пудовъ, во второмъ — на 75 пудовъ и въ третьемъ — на 50 пудовъ. Такъ какъ средняя цѣна сѣна бываетъ около 30 коп. ⁽²⁾, то доходъ съ десятины увеличится: въ первомъ случаѣ на 37 руб. 50 коп., во второмъ на 22 руб. 50 коп. и въ третьемъ на 15 руб., не считая здѣсь издержекъ на ремонтъ и увеличеніе рабочей силы при уборкѣ. Отсюда ясно видно, какія выгоды страна можетъ извлекать изъ искусственныхъ орошеній, если они устроены правильно, съ вѣрнымъ соображеніемъ всѣхъ мѣстныхъ обстоятельствъ, и тогда увеличеніе урожая сѣна отъ поливныхъ луговъ оказывается въ 4, 5, 6, а иногда даже въ 10 разъ болѣе противъ того, сколько они давали, когда не было устроено искусственныхъ орошеній; средній урожай съ поливныхъ луговъ считается отъ 150 до 200 пуд., а иногда получается съ такой десятины отъ 300 до 600 пудовъ, тогда какъ съ простаго луга получается только отъ 50 до 75 пуд. Въ послѣднее время начала входить въ употребленіе также культура луговъ, для чего разрабатываютъ или старые луга, или торфяныя мѣста и засѣваютъ ихъ сначала, въ теченіи трехъ лѣтъ, хлѣбомъ въ слѣдующемъ порядкѣ: рожь, ячмень, овесъ, а потомъ клеверъ съ тимоеевою травою, оставляя разработанное мѣсто на 7 или 8 лѣтъ подъ лугъ, пока укосы не станутъ уменьшаться. Потомъ снова сѣется хлѣбъ въ теченіи трехъ лѣтъ и опять поле запускается подъ лугъ на 8 лѣтъ. Съ орошенныхъ луговъ сѣно собирается два раза: одинъ укосъ бываетъ въ июлѣ, а другой въ концѣ августа и началѣ сентября.

Слѣдующая таблица, основанная на официальныхъ свѣдѣніяхъ, заключающихся въ журналѣ комисіи народнаго продовольствія, показываетъ сборъ сѣна по уѣздамъ Курляндской губерніи за послѣдніе годы:

УѣЗДЫ.	П У Д О В Ъ.				Средня за четыре год
	1854	1855	1856	1857	
Добленскій.	7.430,000	7.499,000	7.463,750	7.464,300	7.420,000
Баускій.	810,000	1.000,000	940,000	785,600	880,000
Фридрихшт.	980,000	1.232,900	1.476,900	1.126,600	1.200,000

⁽¹⁾ Журналъ Министерства Государственныхъ Имуществъ, сентябрь 1857, стр. 233.

⁽²⁾ Г. Стебуть принимаетъ среднюю цѣну сѣна въ Остзейскомъ краѣ 10 коп. за пудъ и по такому расчету вычисляетъ увеличеніе дохода: въ первомъ случаѣ на 12 руб. 50 коп. во второмъ — на 7 руб. 50 коп. и въ третьемъ — на 5 рублей.

Илуктскій	138,700	876,500	962,900	795,000	7
Тукумскій	921,000	1.248,000	1.198,000	898,400	1.1
Тальсенскій	1.470,000	1.465,000	1.527,300	1.454,200	1.5
Гольдингенск.	1.405,000	1.408,500	1.390,500	1.042,900	1.3
Виндавскій	775,000	857,000	834,000	573,000	7
Газенпотскій	1.086,000	1.190,800	1.217,300	1.028,700	1.1
Гробинскій	1.277,000	1.288,300	953,000	887,100	1.1
Итого	16.292,700	18.066,000	17,963,650	16.055,800	17.1

Изъ общаго количества собраннаго сѣна приходится:

	1854	1855	1856	1857	Ср
На частныя					
имѣнія	9.319,000	10.790,700	10.774,200	9.396,100	10.1
— казенныя					
имѣнія	6.973,700	7.275,300	7.189,450	6,659,700	7.0
Итого	16.292,700	18.066,000	17.963,650	16.055,800	17,1

Изъ общаго сбора сѣна среднимъ числомъ приходится на каждую сотину луговой земли по 44½ пуда. Малый сборъ сѣна въ нѣкот уѣздахъ заставляетъ предполагать, что цифры эти далеко ниже и это въ особенности оказывается, если, на основаніи наличнаго скота числить потребность сѣна для каждаго уѣзда. Считаая подножный кормъ въ теченіи 6 мѣсяцевъ и полагая на остальные мѣсяцы, круглымъ томъ, по 100 пудовъ сѣна на лошадь и только 50 пудовъ на в штуку крупнаго рогатаго скота и по 8 пудовъ на штуку мелкаго, уви что въ каждомъ уѣздѣ окажется слѣдующая потребность въ сѣнѣ:

У ѣ з д ы:	Количество потребнаго сѣна.
Добленскій	4.320,000
Баускій	2.820,000
Фридрихштадтскій	2.720,000
Илуктскій	2,200,000
Тукумскій	3.200,000
Тальсенскій	1.810,000
Гольдингенскій	2.930,000
Виндавскій	2.520,000
Газенпотскій	3.280,000
Гробинскій	2.600,000
Потребно на всю губернію	28.400,000

Изъ сравненія этой таблицы съ предыдущею видно, что только въ одномъ Добленскомъ уѣздѣ остается значительный излишекъ въ сѣнѣ; во всѣхъ же прочихъ, основываясь на официальныхъ свѣдѣнiяхъ, которые однакожъ въ теченiи этихъ лѣтъ считали сборъ сѣна достаточнымъ для покрытiя всѣхъ потребностей, оказывается въ немъ большой недостатокъ, который для всей губернии составляетъ 11.400,000 пудовъ. Этотъ недостатокъ покрывается употребленiемъ клевера, картофеля, зерна, соломы и покупками сѣна изъ смежныхъ съ нею уѣздовъ Ковенской губернии. Цѣна на сѣно зависитъ отъ времени года и степени его урожайности. По официальнымъ свѣдѣнiямъ, въ губернии существовали слѣдующiя цѣны на сѣно:

Въ уѣздахъ:	1853	1854	1855	1856	1857
Добленскомъ	} 22 ³ / ₄	38 ¹ / ₄	33 ¹ / ₂	41	35
Баускомъ					
Фридрихштадтскомъ	} 26	33	23 ¹ / ₂	28	34 ¹ / ₂
Илукетскомъ					
Тукумскомъ	} 27	46 ¹ / ₄	30 ¹ / ₂	40	39
Тальсенскомъ					
Гольдингенскомъ	} 27	43	35	37	41
Виндавскомъ					
Газенпотскомъ	} 33 ³ / ₄	54 ¹ / ₄	51 ³ / ₄	46	36 ¹ / ₂
Гробинскомъ					
Среднiя для губернии	28	41	35	42	37

Здѣсь слѣдуетъ однакожъ замѣтить, что официальные свѣдѣнiя о цѣнахъ сѣна всегда бываютъ нѣсколько преувеличены; въ дѣйствительности же цѣна на сѣно бываетъ около 30 копѣекъ.

Слѣдующая таблица показываетъ сборъ соломы въ каждомъ уѣздѣ и составлена на основанiи расчета, по которому предполагается среднимъ числомъ сборъ соломы съ каждой десятины посѣяннаго хлѣба—100 пудовъ.

У ѣ з д ы:	Сборъ соломы, пудовъ.
Добленскiй	4.900,000
Баускiй	2.600,000
Фридрихштадтскiй	2.900,000
Илукетскiй	3.600,000
Тукумскiй	3.100,000
Тальсенскiй	2.400,000
Гольдингенскiй	3.300,000
Виндавскiй	1.700,000

Газенпотскій	2.600,000
Гробинскій	2.000,000
	<hr/>
	29.100,000

Пудъ соломы продается отъ 8 до 12 коп. серебромъ.

Огородничество.

Оно въ Курляндіи развито на столько, сколько это нужно для собственной потребности. При всѣхъ крестьянскихъ хозяйствахъ встрѣчаются малые участки земли, на которыхъ разводятся въ небольшомъ количествѣ: капуста, морковь, бобы, свекла, рѣпа, лукъ и проч. Хмѣль, который могъ бы найти сбытъ, производится въ недостаточномъ количествѣ, сравнительно съ значительнымъ числомъ пивоварень, которыя покупаютъ его въ Литвѣ или за границу. При этомъ хмѣль, получаемый изъ крестьянскихъ хмѣльниковъ, составляющихъ часть огородовъ, весьма дурнаго качества и въ весьма низкой цѣнѣ, всего отъ 2 до 3 рублей за пудъ, тогда какъ пудъ московскаго хмѣля стоитъ отъ 10 до 12 рублей. На мызныхъ хозяйствахъ большею частію отводится подъ овощи часть прилежащаго сада. Только нѣкоторые крестьяне окрестностей Митавы и Тукумскаго уѣзда занимаются этою отраслью для сбыта и отчасти снабжаютъ овощами г. Митаву. Въ болѣе обширномъ размѣрѣ производится огородничество Русскими въ окрестностяхъ Митавы, Якобштадта и Фридрихштадта.

Садоводство.

Хотя почва и климатъ Курляндской губерніи весьма пригодны для садоводства, однакожь эта отрасль далеко отстала отъ хлѣбонашества и составляетъ болѣе предметъ удовольствія, чѣмъ промыселъ для выгоды. По этому состоянію садовъ зависитъ отъ большей или меньшей любви къ нимъ и, не смотря на старанія Гольдингенскаго экономическаго общества, поставившаго себѣ особою задачею способствовать распространенію фруктовыхъ деревьевъ въ крестьянскихъ хозяйствахъ, въ этомъ отношеніи еще очень мало сдѣлано. Большею частью крестьянскіе сады незначительны и состоятъ изъ небольшого числа фруктовыхъ деревьевъ, яблонь, грушъ и вишенъ нисшихъ сортовъ. Болѣе развито садоводство въ уѣздахъ Баускомъ, Тукумскомъ и Тальсенскомъ, гдѣ у крестьянъ иногда находятся сады такой величины, что они получаютъ по 80 руб. сер. въ годъ аренды. На мызахъ встрѣчаются повсюду сады, которые вездѣ прилегаютъ къ главному жилому дому и нѣкоторые изъ нихъ устроены съ большими издержками, отличающаясь расположеніемъ, величиною и породами фрукто-

выхъ деревьевъ. При многихъ мызахъ устроены также парки, оранжереи и теплицы, причемъ нельзя не упомянуть о Ремштенскомъ паркѣ, какъ наилучшемъ въ губерніи, и оранжереяхъ въ Алтъ-Ауцъ, какъ наиболѣе богатыхъ своими растеніями. Большіе и красивые сады находятся также у большей части пасторовъ, между которыми многіе специально занимаются садоводствомъ. Однакожъ, не смотря на все это, производимые въ губерніи фрукты не удовлетворяютъ внутреннимъ потребностямъ, и значительная часть какъ свѣжихъ, такъ и сушеныхъ плодовъ, какъ то: штетинскихъ яблокъ, различныхъ сортовъ грушъ и пр., получается изъ Пруссіи.

Разведеніе льна и коноплян.

Хотя ленъ и воздѣлывается во всей губерніи, но въ значительныхъ размѣрахъ этой отраслю промышленности занимается одинъ Баускій уѣздъ, который доставляетъ болѣе половины производимаго въ губерніи льна, какъ это видно изъ слѣдующей таблицы:

У ѣ з д ы.	На господскихъ поляхъ.	На крестьянскихъ поляхъ.	В с е г о.	Если количество собраннаго льна принять за 100.
Добленскій	6,000	15,000	21,000	15,1.
Баускій	15,300	60,000	75,300	54,1.
Фридрихштадтскій	4,100	10,300	14,400	10,3.
Иллуктскій	2,600	6,500	9,100	6,5.
Тукумскій	1,000	2,000	3,000	2,2.
Тальсенскій	600	3,800	4,400	3,2.
Гольдингенскій	400	2,200	2,600	1,8.
Виндавскій	800	1,400	2,200	1,6.
Газенпотскій	350	3,400	3,750	2,7.
Гробинскій	320	3,100	3,420	2,5.
	31,470	107,700	139,170	

По производству льна, за Баускимъ уѣздомъ слѣдуютъ: Добленскій, Фридрихштадтскій и Иллуктскій; менѣе онъ воздѣлывается въ западныхъ уѣздахъ, но за то въ мѣстахъ прибрежныхъ къ морю, гдѣ его воздѣлываютъ, онъ удается отлично. Крестьяне воздѣлываютъ ленъ въ три съ половиною раза болѣе, чѣмъ мызные хозяйства. На послѣднихъ ленъ сѣютъ въ полевой системѣ послѣ ячменя или ржи, а иногда и послѣ выгона, но крестьяне воздѣлываютъ его на залежахъ, залогахъ и такъ называемыхъ грудныхъ поляхъ (Brustäckern). Наиболѣе распространенный здѣсь сортъ есть *длинно-стебельчатый*, волокна котораго отличаются большею крѣпостію, длиною и добротою. Время посѣва бываетъ въ концѣ мая. Задѣлка посѣва производится вездѣ легкою сучковатою бороною. Уборка льна произво-

дятся въ августѣ. Вытеребленный ленъ связывается въ снопы, изъ которыхъ составляются ряды или козлы. Спустя недѣли четыре, его обмолачиваютъ на току колотушками или лошадыми. Сѣмена, назначенныя на посѣвъ, принято здѣсь сушить въ печахъ при 40 — 43° Реомюра, насыная ихъ слоемъ въ четыре пальца толщины. Отъ этого сѣмена хотя и теряютъ свой наружный видъ, но за то даютъ болѣе длинное волокно. Для очистки сѣмянъ употребляется обыкновенная трещотка. По обмолотѣ зерна, ленъ вымачивается въ теченіе 6 — 10 дней въ стоячей, по возможности мягкой и чистой водѣ. Послѣ того его вынимаютъ и разстилаютъ въ сухую погоду на лугу, а въ сырую—на жнитвѣ, гдѣ онъ остается до достаточной пробѣлки. Затѣмъ ленъ остается нѣсколько дней для просушки на воздухѣ и потомъ крѣпко высушивается въ ригѣ, для чего считаютъ достаточнымъ время одной ночи и теплоту отъ 15° до 18° Р. Отдѣлка льна производится такими же орудіями, какъ и въ Россіи, т. е. мятіе ручною мѣлицею, а трепаніе—длиннымъ деревяннымъ ножомъ. На одну десятину высѣвается отъ 4 до 6 четвериковъ, получается же съ нея до трехъ четвертей льяныхъ сѣмянъ и 20 пудовъ льна. Средняя цѣна за пудъ бываетъ 3 руб. серебр., но, смотря по качеству, доходить иногда до 4 руб. за пудъ; для низшихъ сортовъ—23 рубля за берковецъ. Курляндское льяное сѣмя цѣнится за границею довольно высоко. По опытамъ, произведеннымъ въ Германіи, оказалось, что урожай различныхъ сѣмянъ на одинаковомъ пространствѣ относился къ урожаю, полученному отъ богемскихъ сѣмянъ и принятому равнымъ 100, въ нижеслѣдующей соразмѣрности: урожай отъ либавскаго льянаго сѣмьяни, какъ 124, отъ виндавскаго—какъ 125, отъ перновскаго—какъ 121, отъ мельскаго—какъ 124, отъ рижскаго—какъ 141 (*).

Конопля разводится въ губерніи въ несравненно меньшемъ количествѣ, болшею частію для собственной надобности и только малая часть поступаетъ въ продажу. Требуя для своего производства очень жирной земли, она почти не входитъ въ число здѣшнихъ полевыхъ растений, а воздѣлывается лишь въ огородахъ, гдѣ смѣняется овощами. Въ уѣздахъ: Тальсенскомъ и Виндавскомъ, она вовсе не разводится. Она даетъ урожай отъ 6 до 10 зеренъ, а съ десятины получается иногда отъ 10 до 14 пудовъ пеньки. Ежегодно получается пеньки:

	На господскихъ поляхъ.	На крестьянскихъ поляхъ.	Всего.
	пуд.	пуд.	пуд.
Въ Добленскомъ уѣздѣ	2,800	4,600	7,400
» Баускомъ	2,200	9,000	11,200

(*) Военная статистика Ливляндской губерніи, стр. 377.

Въ Фридрихштадтскомъ уѣздѣ	560	1,840	2,400
» Иллукстскомъ	20	40	60
» Тукумскомъ	50	150	200
» Тальсенскомъ	—	—	—
» Гольдингенскомъ	60	-400	460
» Виндавскомъ	—	—	—
» Газенпотскомъ	180	600	780
» Гробинскомъ	60	450	510
Итого	5,930	17,080	23,010

Только въ уѣздахъ: Баускомъ, Добленскомъ и Фридрихштадтскомъ разведение пенки можетъ имѣть нѣкоторое значеніе, въ остальныхъ производствъ ея совершенно ничтожно.

Лѣсоводство.

Было время, когда Курляндія была покрыта сплошными лѣсами, состоявшими во многихъ мѣстахъ изъ дубовыхъ деревьевъ, какъ это доказывается частымъ находженіемъ ихъ въ болотахъ при проведеніи канавъ или разработкѣ торфа въ такихъ мѣстахъ, гдѣ дубъ теперь совершенно не произрастаетъ.

И теперь еще значительныя пространства покрыты лѣсомъ, но нерасчетливое расхилованіе его, пережоги, съ цѣлью увеличить количество полей на счетъ лѣса, бывшіе лѣсные пожары и, наконецъ, неумѣнье или, лучше сказать, отсутствіе всякаго желанія сберечь лѣсъ, сдѣлали нѣкоторыя мѣстности совершенно безлѣсными, какъ наприм. окрестности городовъ Бауска и Газенпота, части приходоу Сакенгаузенскаго и Добленскаго и въ особенности часть Митавской равнины, лежащую къ югу отъ г. Митавы, а въ другихъ мѣстностяхъ произвели въ немъ весьма ощутительный недостатокъ, съ каждымъ годомъ все болѣе чувствительный, заставившій наконецъ сельскихъ хозяевъ обратить вниманіе на сбереженіе лѣса, разумное его расхилованіе и заведеніе правильнаго лѣсоводства. Къ сожалѣнію, мѣры эти принимаются только въ казенныхъ и весьма немногихъ частныхъ имѣніяхъ. Въ прочихъ же лѣсное хозяйство ведется по прежнему, и въ мѣстахъ, богатыхъ лѣсомъ, не умѣютъ его надлежащимъ образомъ цѣнить. Растительность лѣсовъ очень много страдаетъ отъ заболочиванія ихъ, что здѣсь такъ часто случается и противъ чего не принимались и даже теперь не принимаются надлежащія, вполнѣ соотвѣтствующія мѣры. Другое обстоятельство, не менѣе вредное, заключается въ маломъ вниманіи хозяевъ къ уборкѣ съ корней больныхъ де-

ревьевъ, которыя преимущественно способны къ зарожденію вредныхъ насѣкомыхъ, опустошающихъ потомъ обширныя пространства. Въ статьѣ о естественныхъ произведеніяхъ, при описаніи этихъ насѣкомыхъ, уже было говорено, какимъ убыткамъ подвергались отъ этого казенные лѣса въ послѣднее время. Наиболее опасна сосновая монашенка (*Phalaena bombyx monacha*), появившаяся въ первый разъ въ Курляндіи въ 1856 году и распространившаяся почти по всемъ лѣснымъ дачамъ.

Не смотря однакожь на изложенныя невыгодныя обстоятельства, Курляндія мѣстами еще очень богата лѣсами, и болѣе трети общаго пространства покрыта ими; лѣса занимаютъ всего 850,900 десятинъ земли и распределены по уѣздамъ слѣдующимъ образомъ:

У ѣ з д ы.	Количество земли, занятое лѣсами.	Если общее количество лѣса въ губерніи принять за 100.	Какая часть уѣзда, сравнительно съ цѣлымъ пространствомъ, занята лѣсами.
Добленскій	77,391.	9.	29,6.
Баускій	56,016.	6,6.	30,9.
Фридрихштадтскій	151,112.	17,6.	49,1.
Илукстскій	50,950.	6.	24,8.
Тукумскій	58,080.	6,9.	28,5.
Тальсенскій	80,480.	9,4.	27,3.
Гольдингенскій	115,502.	13,6.	41,2.
Виндавскій	132,840.	15,6.	44,7.
Газенпотскій	58,169.	6,9.	25,6.
Гробинскій	70,360.	8,3.	36.
	850,900.	100.	34,4.

Изъ этого видно, что:

1) Лѣса, находящіяся въ уѣздахъ: Фридрихштадтскомъ, Виндавскомъ и Гольдингенскомъ, занимаютъ почти такое же пространство, какъ лѣса всѣхъ прочихъ уѣздовъ.

2) Уѣзды: Илукстскій, Баускій, Тукумскій и Газенпотскій имѣютъ менѣе всего лѣса, общее количество котораго во всѣхъ четырехъ уѣздахъ составляетъ только съ небольшимъ $\frac{1}{4}$ общаго пространства.

3) Сравнительно съ пространствомъ уѣздовъ, наименѣе лѣса имѣется въ Илукстскомъ и Газенпотскомъ, но какъ въ первомъ лѣса распределены болѣе равномерно, чѣмъ во второмъ, то въ Илукстскомъ недостатокъ онаго не такъ ощутителенъ, какъ въ Газенпотскомъ или какъ въ Добленскомъ, въ которомъ сѣверная часть состоитъ изъ сплошнаго лѣса, тогда какъ южная совершенно безлѣсна.

Казенные лѣса, составляющіе болѣе половины общаго пространства лѣсовъ, раздѣлены на слѣдующія 36 лѣсничествъ:

		Число десятинъ.
<i>Въ Добленскомъ уездѣ:</i>		
1)	Добленское	4,541.
2)	Кливленгофское	16,250.
3)	Митавское	10,515.
4)	Сессауское	754.
5)	Вюрцауское	6,863.
6)	Пенауское	4,732.
7)	Беръ-Ципельгофское	8,262.
		51,917.
<i>Въ Баускомъ уездѣ:</i>		
8)	Бауское	2,129.
9)	Анненбургское	7,076.
10)	Нейгутское	14,243.
11)	Бальдонское	6,880.
		30,328.
<i>Въ Фридрихштадтскомъ уездѣ:</i>		
12)	Дубенаское	30,434.
13)	Бунгофское	11,916.
14)	Шлоттенгофское	8,341.
15)	Элмернское	} 19,474.
16)	Сауенское	
17)	Сеценское	9,211.
18)	Тауеркальнское	28,444.
		107,820.
<i>Въ Тукумскомъ уездѣ:</i>		
19)	Банкаусгофское	1,165.
20)	Тукумское	11,505.
		12,670.
<i>Въ Тальсенскомъ уездѣ:</i>		
21)	Маткулнское	4,401.
22)	Кандауское	8,056.
23)	Андуменнское	2,588.
24)	Ангернское	12,317.
		27,362.

Въ Гольдингенскомъ уездѣ:

25) Курситенское	13,711.
26) Альтъ-Шварденское	9,445.
27) Шрунденское	30,190.
28) Фрауенбургское	11,172.
29) Гольдингенское	32,219.
30) Ренненское	12,765.

109,502.

Въ Виндавскомъ уездѣ:

31) Виндавское	17,380.
32) Пильтенское	13,202.

30,582.

Въ Газенпотскомъ уездѣ:

33) Альшвангенское	13,170.
------------------------------	---------

Въ Гробинскомъ уездѣ:

34) Руцауское	13,103.
35) Нидербартауское	16,441.
36) Гробинское	7,556.

37,100.

В с е г о . 420,451.

Количество частныхъ лѣсовъ въ каждомъ уездѣ видно изъ таблицы № 32. Изъ нихъ наибольшія лѣсныя дачи находятся въ имѣніяхъ: Дондангенъ, Попенъ, Пуссенъ, Угаленъ, Шлекъ, Сальвенъ и Экау.

Хвойные лѣса преимущественно распространены въ сѣверныхъ и восточныхъ частяхъ губерніи; чѣмъ болѣе къ западу и къ югу, тѣмъ чаще встрѣчаются лѣса лиственныхъ породъ. Отношеніе строеваго лѣса къ дровяному въ Курляндіи не опредѣлено и не можетъ быть выражено даже приблизительными цифрами. Корабельный лѣсъ значительно истощился и встрѣчается еще въ казенныхъ лѣсныхъ дачахъ: Дубена, Бушгофъ, Шлоттенгофъ, Элленъ, Вурцау, Банкаусгофъ, Маткульнъ, Кандау, Андуненъ, Тукумъ и Беръ-Ципельгофъ и въ нѣкоторыхъ частныхъ имѣніяхъ. Мачтовый лѣсъ встрѣчается весьма рѣдко и то только годный для небольшихъ купеческихъ кораблей. Такое мачтовое дерево стоитъ на мѣсть 100 и болѣе рублей, а доставка, сопряженная всегда съ большими издержками, зависитъ отъ разстоянія и мѣстныхъ условій.

Высокоствольный лѣсъ составляется преимущественно изъ пяти породъ:

сосны (*Pinus sylvestris*), ели (*Pinus alba*), черной ольхи (*Alnus glutinosa*), березы (*Betula alba*) и дуба (*Quercus pedunculatus*). Вязь (*Ulmus campestris*), илемъ (*Ulmus effusa*), липа (*Filia peruvifolia*), кленъ (*Acer platanoides*), ясень (*Fraxinus excelsior*), дубъ (*Quercus robur*), осина (*Populus tremula*) почти нигдѣ не составляютъ сплошныхъ лѣсовъ, но отдѣльно попадаются довольно часто. Низкоствольные лѣса составлены: изъ бѣлой ольхи (*Alnus incana*), можжевельника (*Juniperus communis*), разнаго рода ивъ (*Salix*), которыхъ здѣсь до 50 видовъ, орѣшника (*Coryllus avellana*), черемухи (*Rumex radus*), рябины (*Sorbus aucuparia*), крушины колючей (*Rhamnus catartica*), черного тополя (*Populus nigra*), курослѣпника (*Cornus sanguinea*). Грабъ (*Carpinus betula*) попадаетъ только въ Руцаускомъ лѣсу; чашковое дерево (*Mespilus germanica*) находится только въ верхней Курляндіи; тиссъ (*Taxus baccata*)—только въ Дондангенскомъ и Ангернскомъ лѣсахъ; лиственница (*Pinus larix*) и каштанъ (*Aesculus hippocastanum*)—только по особому насажденію; дикая яблонь (*Pyrus malus*) встрѣчается отдѣльными деревьями въ лѣсахъ, при берегахъ рѣкъ и на поляхъ. Всѣ эти породы, какъ и всѣ прочія, встрѣчающіяся въ Курляндіи, уже подробно были изложены въ статьѣ о естественныхъ произведеніяхъ. Дубъ, составлявшій прежде значительные лѣса, сталъ теперь рѣдокъ и встрѣчается болѣе отдѣльными деревьями и незначительными рощами, изъ которыхъ болѣе обширныя находятся въ Нидербартаускомъ, Руцаускомъ и Шрунденскомъ казенныхъ лѣсахъ. Дубовыя рощи растутъ только на наилучшей сухой почвѣ, почему, при распространеніи земледѣлія и хлѣбопашества, онѣ первыя должны были подвергнуться истребленію. Колосальныя размѣры нѣкоторыхъ дубовыхъ деревъ доказываютъ ихъ большую древность. Въ имѣніи Ямайкенъ, Газепотскаго уѣзда, находится дубовое дерево, развѣтвленное на пять частей, подъ которымъ, по преданію мѣстныхъ жителей, во времена языческія были приносимы жертвы богамъ. Для показанія прироста и количества древесной массы, что въ точности опредѣлить весьма трудно, помещаемъ здѣсь слѣдующую таблицу исчисленія древесной массы и прироста 4 десятильнъ разнаго рода лѣса, заимствованную изъ статьи г. Стебута.

На десятильнъ правильнаго насажденія.	Возрасть.	Древесная масса въ кубическихъ футахъ.	Годичный приростъ въ куб. футахъ.
Сосновый лѣсъ на каменистой почвѣ	80—85 л.	22,250	260.
Еловый и } на влажной песчаной почвѣ	75 —	12,000	145.
Сосновый }	45 —	5,260	115.
Еловый			

Березовый на черноземной поч-
вѣ, съ лежащею на извести под-
почвою изъ гравія 40—45 — 11,500 260.

Изъ мѣръ, принимаемыхъ къ сохраненію лѣса, въ особенности важны: устройство и осушеніе лѣсовъ, строгій надзоръ и разработка торфа, которыми въ нѣкоторыхъ мѣстахъ замѣняется лѣсъ. Что касается перваго, то во всѣхъ казенныхъ и многихъ частныхъ лѣсныхъ дачахъ, по точному соображенію густоты, возраста и породы лѣсныхъ деревьевъ, почвы и рода лѣснаго матеріала, который долженъ доставлять лѣсъ, они раздѣлены на лѣсоуѣски и, по расчету годичнаго прироста, опредѣлена величина ежегодныхъ порубокъ. Такое хозяйство, между прочимъ, заведено въ имѣніяхъ Цирау и Грюнгофъ, и устраивается преимущественно заграничными лѣсниками, большею частью выписываемыми изъ Пруссіи. Осушеніе лѣсовъ производится устройствомъ глубокихъ канавъ, спускомъ воды изъ находящихся въ лѣсу озеръ, какъ это сдѣлано на Ангерискомъ и Видельскомъ озерахъ, расчищеніемъ береговъ рѣкъ. Всѣ эти работы предпринимаются, какъ уже было сказано, только въ казенныхъ и немногихъ частныхъ имѣніяхъ. Въ прочихъ же, неблагоустроеннымъ отводомъ воды съ полей въ лѣса, именно способствуютъ заболочиванію ихъ.

Надзоръ за казенными лѣсами производится лѣсничими офицерами и лѣсною стражею, а въ частныхъ устроенныхъ лѣсахъ поручается одному или нѣсколькимъ лѣсникамъ, подъ руководствомъ ученаго лѣсничаго; неустроенные же лѣса находятся часто вовсе безъ надзора или поручаются надзору однихъ лѣсниковъ. Въ особенности опустошаются лѣса, въ которыхъ существуетъ еще право *Hölzungsrecht* или право рубки нѣсколькихъ имѣній, хотя помѣщики, понимая всю невыгоду такого положенія, и стараются откупить это право или замѣнить отдѣленіемъ лѣсныхъ дачъ.

Разработка торфа, начавшаяся здѣсь въ концѣ прошедшаго столѣтія, уже была описана (*).

Сверхъ этихъ мѣръ къ сбереженію лѣса, принято за правило въ казенныхъ имѣніяхъ, въ видахъ сохраненія строеваго лѣса, строить новые дома изъ камня, также приняты особыя мѣры къ скорѣйшему потушенію пожаровъ и нѣкоторыя другія. Наконецъ въ нѣкоторыхъ мѣстахъ, гдѣ въ лѣсѣ чувствуется недостатокъ, производятся заѣвы и насажденія новыхъ лѣсовъ. Въ имѣніи Цирау произведено насажденіе лиственницы на пространствѣ слишкомъ 50 лоштелей; при этомъ деревца, выращенныя изъ сѣмянъ въ школѣ, рассажены были на мѣсто въ разстояніи 10 футовъ одно

(*) См. статью о естественныхъ произведеніяхъ.

отъ другаго. Въ Грингофъ посадка березы производится посредствомъ особаго бурава, которымъ вынимаются дикорастущія деревья и пересаживаются на новыя мѣста въ ямки, сдѣланныя этимъ же буравомъ въ известномъ разстояніи одна отъ другой; посѣвъ березы и ели производится въ бороздки, открываемыя въ разстояніи 10 футовъ одна отъ другой особенныя плужкомъ, который отваливаетъ на обѣ стороны дернъ, служащій молодымъ всходамъ, въ первое время, защитою отъ холодныхъ вѣтровъ и засухи. Такія же насажденія производятся и въ казенныхъ лѣсахъ на Митавской равнинѣ. Только, къ сожалѣнію, при этихъ насажденіяхъ нигдѣ не принято въ расчетъ охраненіе полей отъ вредныхъ вѣтровъ, имѣющихъ такое вліяніе на здѣшніе урожаи.

О насажденіяхъ, произведенныхъ съ цѣлью укрѣпленія песковъ, уже было говорено въ геологическомъ описаніи страны.

Заграничная торговля лѣсомъ, представлявшая владѣльцамъ лѣсныхъ дачъ значительныя временныя выгоды, также немало содѣйствовала къ разоренію лѣсовъ. Главныя пункты этой торговли въ губерніи суть: Либавъ, Виндава и отчасти Митава. Къ первому лѣсъ привозится изъ окрестныхъ лѣсныхъ дачъ почти исключительно сухимъ путемъ. Ко второму онъ сплавляется по р. Виндавѣ и Абау; къ третьему—по р. Аа и ея притокамъ и потомъ сплавомъ же идетъ въ Ригу. Въ особенности началась развиваться торговля лѣсомъ въ тридцатыхъ и сороковыхъ годахъ нынѣшняго столѣтія, когда въ немъ нуждались за границею для постройки желѣзныхъ дорогъ. Въ подтвержденіе этого, покажемъ здѣсь цѣнность вывезеннаго изъ Либавскаго порта лѣса въ теченіи нынѣшняго столѣтія, за каждыя пять лѣтъ (*).

съ 1800 по 1804	было вывезено лѣса на	. 251	р. с.
— 1805 — 1809	510	— —
— 1810 — 1814	»	— —
— 1815 — 1819	25	— —
— 1820 — 1824	14,993	— —
— 1825 — 1829	45,607	— —
— 1830 — 1834	109,870	— —
— 1835 — 1839	143,539	— —
— 1840 — 1844	152,830	— —
— 1845 — 1849	169,474	— —
— 1850 — 1854	. : :	58,783	— —
— 1855 — 1857	25,350	— —

721,232 р. с.

(*) Tabellarische Uebersicht des Handels von Libau und Windau, 1859, Henny.

Вывозъ лѣса изъ Видавскаго порта еще обширнѣе; съ 1847 по 1857 годъ, въ теченіи 11 лѣтъ, вывезено изъ него на сумму 480,324 руб. сер. Предметъ этотъ будетъ болѣе подробно разсмотрѣнъ въ статьѣ о внѣшней торговлѣ. Казенные лѣса снабжаютъ лѣсомъ казенныя имѣнія и ежегодно отпускаютъ на потребности мѣстныхъ арендаторовъ и крестьянъ около 80,000 бревенъ и 40,000 куб. сажень дровъ. Сверхъ того, изъ казенныхъ лѣсовъ ежегодно продается различныхъ бревенъ, жердей и дровянаго лѣса на сумму около 20,000 руб. сер., изъ котораго большая часть назначена для потребностей г. Митавы и сплавляется преимущественно изъ Тауеркалнской дачи. Кораблестроеніе производится въ Либавѣ и Видавѣ, въ которыхъ построено въ послѣдніе 10 лѣтъ 57 кораблей, поднимающихъ всѣ вмѣстѣ 6,175 тоннъ и оцѣненныхъ въ 875,000 руб. сер.; въ томъ числѣ было 28 трехъ-мачтовыхъ, остальные состояли изъ бриговъ и шкутъ. Сверхъ того, въ деревнѣ Мелле-Силле, принадлежащей къ имѣнію Дондангенъ, находится верфь для небольшихъ каботажныхъ судовъ, на которой въ 1852 г. было построено 4 бордига (*). Малыя суда для морской рыбной ловли строятся туземными прибрежными жителями, нѣкоторые изъ коихъ имѣютъ на это особенную способность. Прочіе лѣсные промыслы: гонка смолы и дегтя, выжиганіе древеснаго угля и выдѣлка рогожъ распространены во всей губерніи и производятся преимущественно для собственной потребности. Только небольшое количество смолы и дегтя, приблизительно на 1,000 руб., и отъ 20 до 40 т. рогожъ ежегодно отправляется за границу. Выдѣлка деревянной посуды производится повсюду, но больше въ лѣсистыхъ мѣстахъ, гдѣ ее употребляютъ преимущественно передъ глиняною. Количество топлива, употребляемаго ежегодно на потребности ригъ, винокурень, пивоварень, кирпичныхъ и известковыхъ заводовъ и пр., также весьма значительно. Можно положить примѣрно, что каждый крестьянскій дворъ издерживаетъ, кромѣ опредѣленнаго количества хвороста, отъ 12 до 20 сажень дровъ въ годъ; для каждаго жителя городского населенія примѣрно требуется до 1½ сажень однополѣнныхъ дровъ въ годъ.

Дубъ, сосна и ель доставляютъ корабельный, мачтовый и строевой лѣсъ и доски; кленъ, ясень, береза, ольха и осина употребляются на разныя столярныя, токарныя, каретныя и прочія издѣлія; на домашнюю утварь и земледѣльческія орудія преимущественно идетъ береза. На топливо употребляются: береза, сосна, ель, осина и ольха, также значительное количество валежника и кустарника, а въ безлѣсныхъ мѣстахъ и торфъ.

(*) Военная статистика Курляндской губерніи, 1852 года.

Скотоводство.

Въ Курляндской губерніи, при всеобщемъ между сельскими хозяевами стараніи поддерживать плодородіе почвы посредствомъ хорошаго и изобильнаго удобренія полей, приобрѣтеніе большаго числа скота составляетъ одну изъ главныхъ заботъ земледѣльцевъ и соразмѣряется съ значительностію запасовъ, получасмыхъ для содержанія онаго. До тѣхъ поръ, пока существовало трехпольное хозяйство, скотоводство, по скудости естественныхъ луговъ, находилось на весьма низкой степени развитія и ограничивалось только необходимымъ домашнимъ обиходомъ. Многопольное хозяйство, травосѣяніе, воздѣлываніе клевера, картофеля и турнепсовъ, заведеніе полевыхъ выгоновъ и винокуреніе увеличили средства для корма; но вмѣстѣ, увеличивъ расходы на содержаніе скота, породили стремленіе къ улучшенію породъ, съ тѣмъ, чтобы большею доходностію сихъ послѣднихъ возвратить издержки на содержаніе, получая даровой навозъ и даже чистую выручку. Хотя естественныя условія губерніи и представляютъ нѣкоторыя невыгоды въ отношеніи содержанія скота, но трудомъ и капиталомъ, при обеспеченномъ сбытѣ и потребностяхъ мѣстнаго населенія, онѣ отчасти устранены.

Крупнаго рогатаго скота считается въ губерніи всего 306,560 штукъ, распредѣленіе которыхъ по уѣздамъ видно изъ таблицы № 39.

По отношенію рогатаго скота къ населенію и пространству приходится въ каждомъ уѣздѣ:

У ѣ з д ы.	Число рогатаго скота на 100 жителей.		На 100 десятипъ всего приходится.
	Цѣлаго населенія.	Сельскаго населенія.	
Добленскій	50	65	18.
Баускій	65	68	18.
Фридрихштадтскій	50	56	9.
Илукстскій	36	36	10.
Тукумскій	68	73	16.
Тальсенскій	55	55	9.
Гольдингенскій	59	66	11.
Видавскій	57	65	8.
Газенпотскій	68	74	16.
Гробинскій	45	60	12.
	55	62	12,5

По отношенію къ числу жителей и пространству, наименѣе содержится скота въ Илукстскомъ, Фридрихштадтскомъ и Тальсенскомъ уѣздахъ. От-
опис. курл. губ. 18

ношеніе количества скота къ пашнямъ уже было показано при описаніи хлѣбопашества. Крестьяне содержатъ скотъ мѣстной породы, который мелокъ и по убоѣ вѣситъ всего отъ 200 до 300 фунтовъ. На мызныхъ хозяйствахъ обращено большое вниманіе на улучшеніе породы или через введеніе иностранныхъ породъ, или черезъ совокупленіе послѣднихъ съ туземными породами, или черезъ улучшеніе туземной породы самой въ себя. Последнее наиболѣе свойственно мѣстности, почему этому способу улучшенія стали отдавать рѣшительное преимущество, и если онъ не вездѣ одинаково удается, то только потому, что не всеми хозяевами были употребляемы съ одинаковыми знаніемъ и терпѣніемъ. Улучшеніе мѣстной породы посредствомъ совокупленія можетъ быть успѣшно только въ такомъ случаѣ, если иностранная порода вполне акклиматизируется и въ состояніи будетъ передать потомству свои хорошія качества, что бываетъ рѣдко, почему черезъ некоторое время, для освѣженія крови, приходится снова выписывать породистыхъ животныхъ, стоящихъ такихъ большихъ денегъ, что полученными отъ нихъ выгодами не всегда окупаются употребленныя на это издержки. Разведеніе чистой иностранной породы сопряжено еще съ большими расходами, почему такія стада содержатся весьма рѣдко: только въ имѣніяхъ Лубъ-Эзернъ и Цирау находятся стада чистой айшпирской породы. Изъ прочихъ иностранныхъ породъ были выписаны: голштинская, айшпирская, тирольская, холмогорская и англійская короткорогая, которыя теперь уже большею частію находятся въ смѣси съ туземною породою (*). Лучшее стадо мѣстной породы находится въ имѣніи Алтъ-Ауцъ.

Содержимый здѣсь скотъ есть по большей части молочный, который составляетъ принадлежность каждаго хозяйства, для удовлетворенія домашней потребности въ молочныхъ скопахъ и для выручекъ отъ ихъ продажи, и только въ тѣхъ мѣстахъ, гдѣ есть пивоварни и винокурни, производится откармливаніе скота на убой. Молочный скотъ кормится зимою въ хлѣвахъ, а лѣтомъ — на пастбищахъ. Опыты кормленія скота цѣлый годъ въ стойлахъ, какъ въ имѣніи Цирау, не оправдали блестящихъ ожиданій хозяевъ и заставили вновь обратиться къ пастбищамъ. Зимой скоту дается сѣно, мякина, яровая, а въ случаѣ недостатка, и озимая солома. Кромѣ того скотъ получаетъ льняныя выжимки, суборную или гороховую муку, въ видѣ пойла или чаще обсыпки опаренной мякны и соломенной рѣзки. Картофель дается преимущественно съ сѣчкою и замѣняетъ зерно у дойныхъ, но не тельныхъ коровъ, которымъ онъ вреденъ.

(*) См. статью о естественныхъ прошеденіяхъ.

Гдѣ вoadъльваются турнепсы, дають ихъ скоту въ сыромъ видѣ, не болѣе одного раза въ сутки, въ количествѣ отъ 1½ до 2 гарнцевъ на штуку, считая 3.—4 фунта турнепсовъ равными 1 фунту сѣна. Поютъ скотъ болышею частію чистою водою, безъ примѣси соли. Ежедневная дача зависитъ отъ изобилія кормовыхъ средствъ и многихъ другихъ причинъ; въ нѣкоторыхъ хозяйствахъ она рассчитывается по вѣсу животныхъ: имѣющій вѣсъ около 700 фунтовъ получаетъ ежедневно отъ 10 до 12 фун. сѣна, 16 фунтовъ яровой соломы, отъ 10 до 15 штофовъ барды или 2—3 фунт. выжимокъ, или 1½ — 2 фунта муки. Эта дача, конечно, есть примѣрная и въ различныхъ мѣстностяхъ она измѣняется. Отъ осени до начала весны, дача корма производится сначала два, а потомъ три раза, а пойло дается два раза въ день. Время паствы продолжается до 6 мѣсяцовъ, а иногда и нѣсколько долѣе. Сначала скоту отводятъ выгоны, по положенію своему низменные, лѣсные, оставляя возвышенные и сухіе для овецъ; потомъ, по снѣтіи сѣна и клевера—луга и клеверныя жнивья, а по уборкѣ хлѣба — хлѣбныя. Когда весной имѣется еще запасъ корма, то выгоняютъ скотъ на пастбище поздне, чтобы кормовыя травы могли лучше образоваться. Во все продолженіе паствы, скотъ выгоняется два раза въ день и на ночь всегда возвращается въ хлѣва. Въ нѣкоторыхъ мѣстахъ, возвратившемуся съ пастбища скоту подмладывается въ полдень и на ночь свѣжая трава, которая, такъ сказать, прохлаждаетъ скотъ, такъ какъ въ солнечный жаръ пастбища обыкновенно высыхаютъ и скотъ щиплетъ сухую траву. Съ этою цѣлію иногда устроиваются на выгонахъ навѣсы для загона скота въ жаркое время. Телята выкармливаются сначала сосунами отъ 3 до 4 недѣль, а потомъ еще недѣли три или четыре дается имъ молоко сначала съ овсяною мукою, а потомъ съ масляными выжимками или отрубями. Гдѣ молоко дорого, а откармливаніе телятъ не представляетъ выгодъ, тамъ и ранѣе перестаютъ давать имъ молоко. Для телятъ, назначенныхъ не на убой, а на пополненіе стада, въ первые годы отводятся особыя жирныя пастбища (Graskoppeln). Подтелокъ припускается къ быку на третьемъ или даже на второмъ году, а корова послѣ теленія черезъ три или четыре недѣли. Причемъ на мызныхъ хозяйствахъ производится болышею частію правильная ручная случка.

Стойла для рогатаго скота, устроенныя или изъ дерева, какъ вообще у крестьянъ, или изъ булыжнаго камня, или кирпича, имѣють болышею частію видъ квадрата и во многихъ мѣстахъ отличаются удобствомъ расположения. Въ этомъ отношеніи особенно замѣчательны хлѣва, устроенныя въ имѣніяхъ: Алтъ-Ауцъ, Гросс-Ауцъ, Грюнгофъ и Алтъ-Шварденъ. При всѣхъ стойлахъ находится особый резервуаръ для собиранія навозной

жижи. На подстилку скота употребляется солома и, въ случаѣ ея недостатка, мохъ и сухіе листья.

Коровы доятся зимою два, а лѣтомъ три раза. Среднимъ числомъ считается отъ дойной коровы до 600 штофовъ молока въ годъ, хотя лучшія даютъ 1,000 и даже 2,000 штофовъ. По близости отъ городовъ молоко сбывается обыкновенно свѣжимъ и, при отдачѣ скота въ аренду, получается за каждый штофъ отъ 2 до 3 коп. серебр., что составляетъ дохода съ коровы, дающей 600 штофовъ, отъ 12 до 18 рублей въ годъ. Въ болѣе отдаленныхъ отъ сбыта имѣніяхъ, молоко передѣлывается на сыръ или масло; последнее большею частію бьется изъ смѣтаны. Изъ 600 штофовъ молока можно получить $1\frac{1}{2}$ пуда масла и до 500 штофовъ снятаго молока или три пуда сыра. Считая пудъ масла по 6 рублей серебромъ, а оставшееся снятое молоко по $\frac{1}{2}$ коп., доходъ, получаемый съ коровы при продажѣ масла, дающей 600 штофовъ молока, опредѣляется въ 11 руб. 50 коп. Какъ сыръ продается отъ 4 до 6 руб. за пудъ, то, при передѣлкѣ молока на сыръ, одна корова даетъ дохода отъ 12 до 18 рублей. Значитъ наибольшій доходъ получается отъ коровы тогда, когда молоко продается въ свѣжемъ видѣ, а наименшій—когда оно продается въ видѣ масла. Во многихъ имѣніяхъ скотъ отдается въ аренду, преимущественно Евреямъ, которые платятъ, смотря по удобству сбыта, отъ 9 до 16 руб. за каждую штуку.

Вола, назначенные на откармливаніе, покупаются или у крестьянъ, или большею частію изъ Ковенской губерніи, обыкновенно еще весною, и осенью, по прекращеніи пастбы, ставятся на откормъ, а потомъ поступаютъ въ продажу около поста. Для откорма вола полагается здѣсь въ сутки:

- 1) Барды винной столько, сколько получается съ 1 четверика зерна, 8—10 фунтовъ сѣна и немного мякны въ бардѣ.
- 2) Пивной барды съ 1 до $1\frac{1}{2}$ четверика солода и 8—10 фунт. сѣна.
- 3) 50 фунтовъ картофеля и 8—10 фунтовъ сѣна.
- 4) Гдѣ разводятся турнепсы, то 90 фунтовъ турнепсовъ, съ 10—11 фунтами мякны.

Во многихъ мѣстахъ винокурни отдаются въ арендное содержаніе съ помѣщеніемъ для откармливанія воловъ, которымъ отпускаютъ солому и мякнуну, получая за то отъ каждой поставленной на бардѣ штуки по 10 руб. сер. и навозъ. Откармливаемые вола, коихъ цѣна отъ 45 до 55 руб. за штуку, большею частію поступаютъ на удовлетвореніе мѣстныхъ потребностей. Неоткармливаемый же волъ малой величины стоитъ 8—10 р., большой — 15—18 руб.; дойная корова у крестьянъ — отъ 10 до 15 руб.

сер. Профессоръ Гукъ опредѣляетъ мѣстное потребленіе мяса всего Остзейскаго края въ 87.920,000 фунтовъ, полагая на каждого жителя сельскаго населенія по 50 фунтовъ и на каждого жителя городского населенія по 112 фунтовъ (1). Для Курляндской губерніи этотъ расчетъ, по видимому, увеличенъ; ибо крестьяне очень рѣдко употребляютъ мясную пищу, почему на каждую душу сельскаго населенія нельзя болѣе положить, какъ по 20 фунтовъ въ годъ; полагая же на городского жителя тѣже 112 фунт., можно считать, что ежегодная потребность въ мясѣ составитъ около 17.000,000 фунтовъ.

Изъ болѣзней, которымъ подвергается здѣсь скотъ, болѣе опасна эндемическая скотская чума, всегда заносимая изъ сосѣднихъ губерній, преимущественно Ковенской и Витебской. Въ случаѣ появленія ея въ какомъ-либо стадѣ, принято за правило убивать все стадо, а хозяина по возможности вознаграждать на счетъ сосѣдей. Въ теченіе 10 лѣтъ, съ 1848 по 1857 годъ она являлась въ уѣздахъ: Иллуктскомъ, Добленскомъ, Бауекскомъ и Фридрихштадтскомъ и во все время пало 2,371 штука. Другія болѣзни на скотъ, какъ то: воспаленіе селезенки (*Febris sanguinalis*) и эндемическое воспаленіе легкихъ (*Pneumonia resorum erizotica*) случаются гораздо рѣже (2) и преимущественно являются, какъ и чума, въ уѣздахъ Добленскомъ и Иллуктскомъ, какъ болѣе подверженныхъ прогону скота. Кривая моча, хотя и случается довольно часто, въ особенности въ первое время паствы, но незаразительна и потому неопасна.

Копеводство находится въ Курляндіи въ весьма маломъ развитіи: здѣсь нѣтъ ни одного коннаго завода. Мѣстная же порода, содержимая крестьянами, отличается своею малорослостію и невзрачностію, въ особенности въ Тукумскомъ уѣздѣ, хотя и снослива и не такъ скоро изнуряется отъ недостатка и недоброкачества кормовъ. Весьма дурное вліяніе производитъ на крестьянскихъ лошадей принятый здѣсь обычай употреблять жеребенка послѣ трехъ лѣтъ во всѣ работы, наравнѣ съ старыми лошадьми, что еще болѣе ослабляетъ уже и безъ того несильную породу. У болѣе зажиточныхъ крестьянъ и въ сѣверной части Курляндіи можно часто встрѣтить эзельскую породу клепперовъ, покупаемую болѣею частію съ острова Эзеля. Она отличается чрезвычайно крѣпкимъ сложеніемъ, особенною сносливостію, тонкими ногами и малою голо-

(1) - Журналъ Министерства Государственныхъ Имуществъ. 1857 г., сентябрь, стр. 217.

(2) Съ 1848 по 1857 г. въ Курляндской губерніи пало рогатаго скота: отъ воспаленія легкихъ 817 штукъ и отъ воспаленія селезенки 199 штукъ.

вою, небольшими гривами и копытами и малым ростомъ. Въ верхней Курляндии часто можно встрѣтить еще малую литовскую лошадь, привозимую изъ Ковенской губернии, и русскую наволицкую лошадь, получаемую у русскихъ наволицконовъ, прибывающихъ сюда съ разными тѣрами. Последнія двѣ породы часто содержатся и помѣщиками, хотя и мызныхъ хозяйствахъ нередко можно встрѣтить смѣсь всевозможныхъ породъ. Въ тѣхъ мѣстныхъ, гдѣ устроено батрачное хозяйство, обращенъ большое вниманіе на улучшение породы и сохраненіе ея въ чистотѣ, приобретаемъ хорошихъ породистыхъ жеребцовъ. Съ тою же цѣлю присылаются ежегодно въ распоряженіе помѣщиковъ по два жеребца изъ государственныхъ конскихъ заводовъ. Крестьянская лошадь получаетъ въ теченіе зимы 7 возовъ или 100 пудовъ сѣна, рассчитывая на каждый день по 20—25 фунтовъ. Сверхъ того, она получаетъ во время дороги и тяжелыхъ работъ муку и овесъ по 1—1½ гарнца въ день. Жеребеночъ на первый годъ держится обыкновенно на сѣнѣ и овсѣ, на второй же и третій годы получаетъ тоже, что и прочія лошади. На некоторыхъ мызныхъ хозяйствахъ лошадямъ дается сѣчка немолоченнаго овса съ примѣсью 1/3 зерна, рассчитывая два гарнца такой смѣси на одинъ гарнецъ зерна. Крестьянская лошадь мѣстной породы стоитъ здѣсь отъ 20 до 30 рублей, а конешерь—отъ 30 до 50, а иногда и 100 рублей. Общее число лошадей въ губернии 119,863, распредѣленіе которыхъ по уѣздамъ видно изъ таблицы № 39. На 100 душъ населенія и 100 десятинъ земли приходится лошадей:

У ѣ з д ы.	На 100 жителей лошадей:		На 100 десятинъ земли, лошадей.
	Всего населенія.	Сельскаго населенія	
Добленскій	16.	20.	6.
Баускій	20.	21.	5½
Фридрихштадтскій	21.	24.	4.
Илукетскій	17.	17.	5.
Тукумскій.	23.	25.	5½
Тальсенскій	23.	23.	4.
Гольдингенскій.	24.	27.	4½
Виндавскій	23.	26.	3¼
Газенпотскій	27.	29.	6.
Гробинскій	24.	32.	6½
Въ цѣлой губерніи	22.	24.	5.

Изъ этого видно, что, относительно пространства, меньше всего приходится лошадей въ Виндавскомъ уѣздѣ, а болѣе прочихъ въ Добленскомъ, Газенпотскомъ и Гробинскомъ. Если сравнивать число лошадей съ коли-

чествомъ населенія, то бѣднѣе прочихъ Илукетскій уѣздъ, богаче же — Газенпотскій.

Овцеводство. Содержаніе обыкновенныхъ овецъ уже съ давняго времени распространено по всемъ хозяйствамъ, какъ мызымъ, такъ и крестьянскимъ, но тонкорунное овцеводство началось всего лѣтъ сорокъ тому назадъ и, при содѣйствіи правительства, въ первое время стало быстро развиваться. Этому весьма много способствовало образованіе изъ помѣщиковъ общества овцеводства, устроившаго образцовую овчарню въ отведенномъ для этого правительствомъ им. Пильтенъ, съ цѣлью распространить племенныхъ животныхъ по губерніи и тѣмъ облегчить помѣщиковъ въ заведеніи у себя овчаренъ. Въ 1841 году здѣсь считалось уже 21 овчарня и 17,500 тонкорунныхъ овецъ. Въ послѣдствіи, потери, понесенныя многими помѣщиками, содержавшими стада тонкорунныхъ овецъ, отчасти отъ недоброкачественнаго урожая кормовыхъ травъ, отчасти отъ незнанія обращаться съ мериносами въ здѣшнемъ сѣверномъ климатѣ, не оправдали блестящихъ надеждъ и заставили многихъ сомнѣваться въ выгодности этой отрасли. Нѣкоторые помѣщики распродали свои стада, а у другихъ прошли увлеченіе и охота жертвовать на это свои капиталы. Даже образцовая овчарня, переведенная первоначально, по неудобству мѣстности, изъ Пильтена въ Нодагентъ, въ послѣдствіи была раздѣлена между акціонерами. Эти неудачи были причиною, что въ сороковыхъ годахъ тонкорунное овцеводство не сдѣлало въ губерніи успѣховъ: въ 1841 году, какъ уже было говорено, считалось въ губерніи 17,500 овецъ, а въ 1848 году считалось ихъ 18,000, значитъ въ семь лѣтъ число овецъ увеличилось только на 500. Въ настоящее время имѣется въ губерніи 19 овчаренъ и 27,603 тонкорунныхъ овецъ. Самыя большія стада мериносовъ и лучшія овчарни по своему устройству находятся въ им. Цирау и въ особенности Алтъ-Ауцъ; въ послѣднемъ въ настоящее время содержится болѣе 3,000 овецъ. Сверхъ того, значительныя овчарни имѣются еще въ имѣніяхъ: Лубъ-Эзернъ, Блиденъ, Постенденъ, Замитенъ и Нейваккенъ. Для улучшенія стадъ выписываются бараны-нигретты изъ лучшихъ овчаренъ Саксоніи и Бранденбургіи, отличающихся особымъ богатствомъ шерсти. Въ нѣкоторыхъ мѣстахъ разводятся съ успѣхомъ соутдоунскія и дишлейскія длинношерстныя овцы, какъ наприм. въ Алтъ-Шварденъ, Лубъ-Эзернъ и Фридрихслустъ. Дишлейскіе бараны въ первый разъ были выписаны въ Курляндію въ 1834 году, и опыты показали, что эта порода не такъ прихотлива и чувствительна, какъ мериносы, и весьма хорошо переноситъ здѣшній климатъ. Въ особенности съ большимъ успѣхомъ употребляютъ дишлейскихъ барановъ для улучшенія эдельскихъ овецъ, имѣющихъ лучшую шерсть, чѣмъ туземныя, и содержи-

мыхъ здѣсь въ весьма большомъ количествѣ. Происшедшія отъ смѣшенія этихъ двухъ породъ, дишлейской и эзельской, первая генерация, по достоинству шерсти, могутъ равняться съ чистыми дишлейскими овцами, водвореніе и смѣшеніе которыхъ съ здѣшними породами въ особенности удалось в имѣніи Лубъ-Эзертъ, принадлежащемъ барону Гану, которому Курляндская губернія обязана весьма много въ отношеніи улучшенія сельскаго хозяйства, а въ особенности развитіемъ овцеводства. Потери и неудачи поощряли барона Гана только къ новымъ попыткамъ и испытаніямъ, которыя иногда вновь имѣли неудовлетворительные результаты, но твердость и постоянство во всѣхъ предпріятіяхъ преодолѣли всѣ затрудненія и теперь баронъ Ганъ владѣетъ лучшими стадами въ губерніи. Соутдоуискская порода первоначально была водворена въ имѣніи Алтъ-Шварденъ, гдѣ она была употреблена для смѣшенія съ эзельскою. Хотя происшедшая отъ этого генерация и недурна, но, по незначительной цѣнѣ на мясо (фунтъ 4 и 5 коп.), и на шерсть (13 руб. за пудъ), порода эта едва-ли получитъ большое распространеніе. На крестьянскихъ хозяйствахъ содержится мѣстная порода овецъ *Haidescheuken*, дающая весьма грубую шерсть, которая разрабатывается сельскими жителями для разныхъ шерстяныхъ издѣлій и для выдѣлки толстаго крестьянскаго сукна. Только болѣе зажиточные крестьяне, равно какъ и многія мызы, содержатъ у себя стада различной величины эзельскихъ овецъ.

Для тонкорунныхъ овецъ во многихъ мѣстахъ разводятся турнепсы и дается имъ осенью по расчету 3 фунта турнепсовъ на 1 фунтъ сѣна. Въ зимнее же время овецъ кормятъ сѣномъ, яровою и озимою соломою, въ количествѣ 2½ фунт. сѣна и 1½ фунтовъ соломы на голову. Овесь получаютъ они только во время случки, матки во время беременности и ранніе ягнята при выгонѣ ихъ на пастбу. Соль получаютъ овцы весьма немного, въ смѣси съ горькими травами, въ количествѣ ½—2 фунтовъ на штуку въ годъ. Лѣтомъ для овецъ выбираютъ сухіе выгоны на возвышенныхъ мѣстахъ или назначаются имъ полевые выгоны, а по сбору клевера и хлѣба — клеверныя и хлѣбныя жнивья. Во многихъ мѣстахъ принято овецъ на пастбу раздѣлять на три партіи: матки и годовалыя ярки, бараны старые и молодые, и ягняты, которыя пасутся каждая отдѣльно. Случка производится позднею осенью, въ октябрѣ, ноябрѣ и декабрѣ, причемъ ведутъ боштитровочные списки по классамъ или единично. Ягненіе бываетъ въ мартѣ, апрѣлѣ и маѣ. По истеченіи 6 и 7 недѣль выкладываютъ барашковъ, предназначенныхъ къ приплоду; спустя три мѣсяца, отучаютъ ягнятъ отъ матерей. Стрижка производится обыкновенно въ половинѣ іюня, предварительно обмывъ шерсть на овцахъ переголкою, для чего устраивается

мойка на рѣчкахъ, прудахъ и резервуарахъ воды, употребляемой для орошенія. При стрижкѣ, шерсть тутъ же сортируется на тонкую, среднюю и грубую. Среднимъ числомъ получается съ головы отъ 22 до 26 фунтовъ, цѣною въ 17 и 30 руб. за пудъ, съ вычетомъ 5% на обножки. На шерстяной ярмаркѣ въ Ригѣ въ 1851 году цѣна на шерсть 1-го сорта была 28 руб., 2-го сорта — 21 р., 3-го сорта — 17 руб. и 4-го сорта — 12 руб. Шерсть сбывается на суконныя фабрики Лифляндской губерніи и отчасти идетъ за границу.

Кромѣ шерсти, овчари продаютъ: барановъ по 30 и 100 руб., матокъ по 4 и 9 рублей, ягнятъ по 1 и 2 руб. и бракованныхъ животныхъ на убой по 2 и 2½ руб. за штуку. Полагая отъ овцы 2,5 фунта шерсти, при цѣнѣ последней въ 25 руб. сер. за пудъ, выйдетъ, что овца можетъ принести вазоваго дохода въ годъ 1 руб. 56¼ коп. или стадо изъ 1,000 штукъ 1,562 руб. 50 коп., не считая здѣсь дохода отъ бракованныхъ животныхъ. Полагая съ каждой овцы среднимъ числомъ по 2,2 фунта, по числу находящихся здѣсь тонкорунныхъ овецъ 27,603 штукъ, выйдетъ, что въ губерніи получается ежегодно 1,485 пудовъ шерсти, цѣною въ 29,700 руб. сер., считая по 20 руб. за пудъ.

Простыя овцы стригутся здѣсь два раза въ году, осенью и весною, причемъ съ хорошаго животного получается каждый разъ 1¼—1½ фунта шерсти, цѣна которой весьма различна и зависитъ отъ цвѣта и качества: самый нисшій сортъ, къ которому причисляется вся черная и сѣрая шерсть, стоитъ пудъ около 4 руб., бѣлая шерсть продается отъ 5 до 10 руб. Съ улучшенныхъ эзельскихъ овецъ получается шерсть, которая стоитъ иногда 12 и 14 руб. Средняя цѣна за простыхъ овецъ около 1½ рубля. Простыхъ овецъ имѣется въ губерніи 220,348, распределеіе которыхъ по уѣздамъ усматривается изъ таблицы № 39.

По населенію и пространству, приходится въ каждомъ уѣздѣ простыхъ овецъ:

У ѣ з д ы.	На 100 жителей	
	Всего населенія.	Сельскаго населенія.
Добленскій	32.	42. 12.
Баускій	45.	47. 13.
Фридрихштадтскій	32.	36. 6.
Илукстскій	26.	26. 7.
Тукумскій	57.	61. 13.
Тальсенскій	52.	52. 9.
Гольдингенскій	37.	40. 7.
Виндавскій	46.	52. 7.

Газенпотскій	44.	48.	10.
Гробинскій	34.	45.	9.
Въ цѣлой губерніи	40.	44.	9.

Число тонкорунныхъ овецъ и овчарень въ губерніи слѣдующее:

	Число тонко- рунныхъ овецъ	Число овча- рень.
Въ Добленскомъ уѣздѣ	200.	1.
— Баускомъ	250.	1.
— Фридрихштадтскомъ	—	—
— Илуктскомъ	—	—
— Тукумскомъ	14,600.	3.
— Тальсенскомъ	4,783.	6.
— Гольдингенскомъ.	1,590.	2.
— Виндавскомъ	200.	1.
— Газенпотскомъ	3,128.	2.
— Гробинскомъ	2,800.	2.
— городахъ	52.	1.
	27,603.	19.

Тонкорунное овцеводство наиболѣе развито въ западныхъ уѣздахъ губерніи, преимущественно въ Тукумскомъ и Тальсенскомъ; въ верхней же Курляндіи не имѣется ни одной овчарни.

Козы содержатся въ Курляндіи въ небольшомъ числѣ и преимущественно бѣдными Евреями, которые имѣютъ къ нимъ какое-то особое пристрастіе. На нѣкоторыхъ мызахъ держатъ ихъ для изготовленія сыра. Иногда имѣютъ по нѣсколькѣ козъ отчасти для кожи, за которую даютъ хорошую цѣну, отчасти также для мяса. Чаще козы встрѣчаются въ Баускомъ уѣздѣ, всего же имѣется въ губерніи 8,307 штукъ, распределеіе которыхъ по уѣздамъ видно изъ вѣдомости № 39.

Свиньи содержатся въ курляндскомъ хозяйствѣ въ большомъ числѣ, въ особенности на тѣхъ мызахъ, гдѣ производится винокуреніе. Мѣстная порода съ короткими ушами преимущественно встрѣчается у крестьянъ, на мызныхъ же хозяйствахъ вездѣ стараются имѣть длинноухихъ, коротконогихъ вестфальскихъ свиней, которыхъ имѣютъ также и многіе крестьяне, но не совершенно чистой породы. На нѣкоторыхъ мызахъ содержатся свиньи англійскія эссекской породы, отъ смѣшенія которой съ мѣстной получается отличный приплодъ. Откармливаніе свиней производится картофелемъ, зерномъ, выжимками, бардой и другими веществами. Крестьяне даютъ свиньямъ зимою мелкопросѣянную мякину, которую об-

вариваютъ водою, присыпая къ ней небольшое количество муки. Откармливаніе продолжается отъ 6 до 12 недѣль. За откормленную свинью платится здѣсь отъ 10 до 15 и даже 30 рублей. Цѣна за свѣжее свиное мясо 8 — 10 коп., а копченое 10 — 15 коп. за фунтъ.

Дворовыя птицы содержатся въ Курляндіи на всѣхъ хозяйствахъ, какъ помѣщичьихъ, такъ и крестьянскихъ, въ особенности по близости городовъ, въ которыхъ они могутъ имѣть сбытъ. Крестьяне имѣютъ большую частью только куръ и гусей; на мызахъ, сверхъ того, разводятся индюки, утки, весьма рѣдко голуби, такъ какъ они опустошаютъ гороховыя поля, а павлины и лебеди еще рѣже. Живность стоитъ здѣсь всегда въ высокой цѣнѣ. Пара куръ продается въ Митавѣ отъ 50 до 70 коп., пара откормленныхъ гусей — отъ 1½ до 2 рублей.

Пчеловодство въ настоящее время весьма незначительно и сохранилось еще нѣсколько болѣе въ лѣсистыхъ мѣстахъ Виндавскаго и Фридрихштадтскаго уѣздовъ, гдѣ болѣею частью встрѣчается бортовое пчеловодство, которое въ другихъ уѣздахъ помѣщиками запрещается. Въ Зельбургскомъ приходѣ многіе крестьяне держатъ, при своихъ дворахъ и огородахъ, отъ 10 до 12 ульевъ лежаконъ, какихъ можно встрѣтить на Литвѣ. Ульи устроиваются изъ сосноваго, липоваго и осиноваго дерева и имѣютъ около сажени длины. На нѣкоторыхъ мызахъ разводятся пчелы въ усовершенствованныхъ ульяхъ Нута или пастора Дзирдсона. При благопріятныхъ обстоятельствахъ, улей даетъ отъ 20 до 30 фунтовъ сотины и отъ двухъ до трехъ роевъ. Медъ обыкновенно подрѣзывается около Иванова дня.

Охота на зверей и птицъ существуетъ въ Курляндіи только какъ развлеченіе и нигдѣ не производится какъ промыселъ, тѣмъ болѣе, что право охоты принадлежитъ исключительно одному дворянству. Въ прежнее время каждый мѣстный дворянинъ имѣлъ право охотиться по всему пространству губерніи, какъ въ казенныхъ, такъ и частныхъ имѣніяхъ, но въ послѣдствіи въ этомъ были сдѣланы разныя ограниченія, которыя сначала относились до казенныхъ имѣній, а потомъ и до частныхъ, и наконецъ, по опредѣленіямъ одного изъ послѣднихъ ландтаговъ, право повсемѣстной охоты было уничтожено, съ предоставленіемъ каждому располагать охотою въ границахъ своего имѣнія. Изъ хищныхъ зверей сохранились еще въ большомъ числѣ однѣ лисицы; волки встрѣчаются весьма рѣдко, а рыси и медвѣди еще рѣже: первыя — въ Дондангенскомъ и Тауркальскомъ лѣсахъ, а послѣдніе — въ верхней Курляндіи. Изъ перелетной дичи чаще другихъ попадаются: рябчики, куропатки, тетерева, глухари, дикія утки и гуси и проч.

Рыбная ловля. На морскомъ побережьи, гдѣ малое плодородіе почвы

не вполне обеспечивает продовольствие мѣстнаго населенія, рыбная ловля составляетъ одно изъ главныхъ занятій жителей. Несравненно меньшую важность имѣетъ она внутри губерній, гдѣ производится крестьянами большею частію въ праздничные дни и въ свободное время, доставляя имъ иногда возможность разнообразить свою пищу, и только весьма незначительная часть продается въ ближайшіе города и корчмы. Все жители Курляндской губерніи имѣютъ право производить рыбную ловлю въ озерахъ: Дубенскомъ, Вильгаленскомъ, Ангернскомъ, Усмайтенскомъ, Либавскомъ и Дагергофскомъ (*). Они въ отличие отъ прочихъ называются вольными озерами (Freiseen). Во всѣхъ же другихъ право рыбной ловли принадлежитъ прибрежнымъ имѣніямъ и большею частію отдается въ аренду, преимущественно русскимъ промышленникамъ, которые за это платятъ дороже, но за то производятъ рыбную ловлю съ такимъ искусствомъ, что иногда уничтожаютъ весь запасъ рыбы. На морскомъ берегу ловятся камбола, сельди (Strömling) и дорши. Камбола, ловимая при сѣверныхъ берегахъ Виндавскаго уѣзда, известная подъ именемъ каменной камболы (Steinbutte), отличается величиною и вкусомъ и въ значительномъ количествѣ продается копченою въ Ригу и даже въ Ковенскую губернію. Владѣтель имѣнія Дондангенъ за три рубля, платимые съ лодки, предоставляетъ каждому право рыбной ловли на берегахъ этого имѣнія. На всемъ морскомъ берегу занимаются этимъ предметомъ около 300 крестьянскихъ дворовъ, владѣя для этого лодками большихъ размѣровъ, на которыхъ иногда удаляются отъ берега на значительное разстояніе. Лучшее время ловли бываетъ весной и осенью. Сельди солятся въ бочкахъ или коптятся, камбола коптится, а дорши или коптятся, или употребляются въ свѣжемъ видѣ. Ежегодно ловится около 200 бочекъ сельдей, до 40,000 копъ (Band — 60 штукъ) камболъ и 1,200 доршей; изъ этого количества большая часть употребляется самими рыболовами, а остальная — продается, съ чистою выручкою, за исключеніемъ расходовъ, отъ 4 до 6,000 рублей серебромъ.

На *Двинь* занимаются рыбною ловлею до 70 крестьянскихъ дворовъ и зарабатываютъ въ годъ до 2,500 рублей. Здѣсь ловится: лосось, щука, карпъ и миноги. Въ особенности значительна ловля послѣднихъ, которыя маринуются и продаются на мѣстѣ и въ Ковенскую губернію. Двинскій лосось известенъ своимъ вкусомъ; ежегодно ловится его около 150 штукъ, которыя отчасти сбываются свѣжими, но болѣе въ копченомъ видѣ.

(*) Дагергофское озеро не означено ни на одной картѣ, и Бинсшаммъ, при перечисленіи вольныхъ озеръ, вмѣсто его называетъ Цецериское.

На р. *Ав* ловятся окуни, угри, судаки, лини и корюшка, и ловлю ихъ занимаютъ около 50 крестьянскихъ дворовъ, заработокъ которыхъ не превышаетъ 4,000 рублей.

На р. *Вилдвалъ*, сверхъ означенной рыбы, ежегодно ловится около 400 лососей, преимущественно на водопадѣ близъ Гольдингена, когда эта рыба идетъ вверхъ по рѣкѣ метать икру. Въ это время она вскакиваетъ на порогъ и попадаетъ въ разставленные для того корзины, что дало поводъ говорить, будто рыба ловится на воздухъ. Въ прежнее время ловля рыбы была здѣсь гораздо значительнѣе, но теперь она въ совершенномъ упадкѣ и доставляетъ дохода не болѣе 4,000 рублей.

Сверхъ того производится рыбная ловля во всѣхъ прочихъ рѣчкахъ и озерахъ. Въ рѣкахъ преимущественно водятся: щуки, окуни, караси, карпы и вимба (*Wemgalle*, родъ карповъ).

Въ озерахъ же ловятся лещи, щуки, судаки, карпы, окуни и угри. Поссартъ ⁽¹⁾ опредѣляетъ ежегодный доходъ, получаемый отъ рыбной ловли въ Курляндской губерніи, въ 8,000 руб. сер. Въ Военной статистикѣ Курляндской губерніи 1852 года онъ опредѣленъ въ 12,000 рублей, и число занимающихся этимъ промысломъ — отъ 2 до 3 тысячъ челов., у которыхъ для этого имѣется 4,800 лодокъ ⁽²⁾.

Добываніе земляныхъ и каменныхъ породъ. Находимыя въ Курляндской губерніи породы эти уже были перечислены въ геологическомъ обзорѣніи, съ показаніемъ ихъ распространенія и мѣстъ нахождения. Изъ нихъ добываются въ значительномъ количествѣ: глина, известъ, гипсъ, камень песчаный и известковый и торфъ. Глина распространена повсюду и идетъ на различныя постройки и кирпичные заводы, о которыхъ будетъ говорено ниже. Горшечная глина, изъ которой дѣлается различная посуда, въ особенности изразцы, добывается въ им. Нодаггенъ, гдѣ имѣется гончарный заводъ. Известковый камень ломается во многихъ мѣстахъ, но преимущественно въ Алкшгофѣ, Калнцесмѣ, Амтъ-Гольдингенѣ, Гроссъ-Ренненѣ, Гроссъ-Экау, Адзирнѣ, Штрандгофѣ, Умаленѣ, Лабраггенѣ и Нигранденѣ.

Важнѣйшая ломка гипса находится въ Дюнгофѣ, откуда ежегодно отправляется его на 20,000 руб. сер. въ Ригу, а оттуда въ Петербургъ, цѣной по 11 коп. за пудъ. Ломкою преимущественно занимаются Русскіе, въ числѣ до 40 человѣкъ, приходящихъ изъ внутреннихъ губерній. Издержки на ломку и доставку его въ Петербургъ обходятся около 6 коп. за пудъ. Въ Шёнбергѣ имѣется гипсъ такой же доброты, но добы-

⁽¹⁾ Стр. 95.

⁽²⁾ Стр. 63.

ваемый тамъ гинсь идетъ только на мѣстное потребление, такъ какъ сухопутная доставка его въ портъ сопряжена съ большими затрудненіями. Въ меньшемъ количествѣ и худшей доброты добывается гинсь въ окрестностяхъ Тукума, Гольдингена, въ имѣніяхъ: Рауденъ, Экгофъ, Вегтенъ и въ другихъ мѣстахъ.

О добываніи торфа уже было говорено въ статьѣ о лѣсоводствѣ.

ПРОМЫШЛЕННОСТЬ ФАБРИЧНАЯ И ЗАВОДСКАЯ. (*)

Главные капиталы и богатства Курляндской губернии положены въ имѣнія и обращены на сельское хозяйство. Города здѣсь незначительны и, за исключеніемъ Митавы и Либавы, не заключаютъ въ себѣ необходимыхъ условий къ развитію и только держатся отъ скопленія въ нихъ различныхъ присутственныхъ мѣстъ. Мануфактурная фабричная промышленность существуетъ только въ двухъ упомянутыхъ городахъ и то въ небольшихъ размѣрахъ. Въ прочихъ она, можно сказать, еще не пробуждалась и, при теперешнихъ обстоятельствахъ, едва-ли въ состояніи развиться. Все нужное для крестьянина готовится въ крестьянскомъ хозяйствѣ, какъ-то: одежда, земледѣльческія и прочія орудія, сбруя, телѣги и проч., для чего потребное желѣзо покупается въ городахъ, корчмахъ и на ярмаркахъ. Помѣщики же, владѣя значительными средствами и капиталами, пользуются близостью границы, за которую отправляются весьма часто и оттуда снабжаются всѣмъ необходимымъ или получаютъ мануфактурныя произведенія въ г. Ригѣ, составляющей для здѣшней промышленности опасное соперничество. Заводская же промышленность, какъ болѣе тѣсно соединенная съ земледѣліемъ, а часто и составляющая необходимую принадлежность сельскаго хозяйства, производится въ несравненно-большихъ размѣрахъ; въ особенности же распространены въ большомъ числѣ винокуренные и пивоваренные заводы, цѣнность производства которыхъ составляетъ около $\frac{2}{3}$ производства всѣхъ прочихъ фабрикъ и заводовъ.

(*) Эта статья составлена на основаніи свидѣній, истребованныхъ черезъ городскія и земскія полиціи отъ хозяйствъ всѣхъ, находящихся здѣсь, фабрикъ и заводовъ.

Общая цѣнность производства фабричной и заводской промышленности составляетъ 1.349,843 рубля и относится къ производству сельской промышленности какъ 1 : 15 (*).

Изъ означеннаго числа приходится на города и уѣзды:

	Руб. сереб.	На каждую душу населения.
Г. Митава	201,090	9 р.
— Баускъ	10,000	5 »
— Фридрихштадтъ	2,538	» » 85 к.
— Якобштадтъ	5,500	1 » 65 »
— Тукумъ	8,850	2 » 90 »
— Гольдингенъ	670	» » 12 »
— Пильтенъ	3,200	3 » — »
— Вицзава	—	» » — »
— Газенпотъ	2,850	» » 60 »
— Гробинъ	5,250	3 » 65 »
— Либавъ	54,593	5 » 50 »
Итого въ городахъ	294,541	4 р. 83 к.
Уѣздъ Добленскій	78,180	» » 95 »
— Баускій	123,356	2 » 60 »
— Фридрихштадтскій	72,250	1 » 43 »
— Илукстскій	119,372	2 » 10 »
— Тукумскій	130,310	2 » 85 »
— Тальсенскій	209,365	4 » 15 »
— Гольдингенскій	104,764	2 » 17 »
— Вицдавскій	75,970	1 » 90 »
— Газенпотскій	103,965	2 » 16 »
— Гробинскій	37,770	» » 90 »
Итого въ уѣздахъ	1.055,302	2 р. 7 к.
Во всей же губерніи	1.349,843	2 » 38 »

(*) Считая по среднимъ цѣнамъ, означеннымъ въ статьѣ о земледѣліи, получится слѣдующая цѣнность различныхъ хлѣбовъ и торговыхъ растений:

664,200	четверт.	ржи	3.985.206.
113,750	—	пшеницы	1.023.750.
326,220	—	овса	1.043.904.
473.850	—	ячменя	2.274.480.
33.160	—	гороха	218.856.
542,661	—	картофеля	1.220.987.
139,170	пудовъ	льна	417.510.
23,010	—	пеньки	69.030.

Всего имеется въ губерніи 661 различныхъ фабричныхъ и заводскихъ заведеній, изъ которыхъ приходится на города и уѣзды:

Г. Митава	28
— Баускъ	1
— Фридрихштадтъ	3
— Якобштадтъ	8
— Тукумъ	6
— Гольдингенъ	3
— Пильтенъ	5
— Виндава	1
— Газенпотъ	1
— Гробинъ	6
— Либара	16

Итого въ городахъ	77
Уѣздъ Добленскій	30
— Баускій	79
— Фридрихштадтскій	67
— Илукетскій	65
— Тукумскій	58
— Тальсенскій	85
— Гольдингенскій	76
— Виндавскій	31
— Газенпотскій	63
— Гробинскій	30

Всего въ уѣздахъ 584

Всего же въ губерніи 661

На каждыя 100 квадратныхъ верстъ приходится заводскихъ и фабричныхъ заведеній (*):

Въ Добленскомъ	2,5
— Баускомъ	4,6
— Фридрихштадтскомъ	2,6
— Илукетскомъ	3,3
— Тукумскомъ	3,3

17.000,000 пудовъ сѣна 5.100,000.

20.000,000 — болоты 2.910,000.

18.263,723.

Въ этотъ расчетъ вошли только производства по хлѣбопашеству и луговодству.

(*) Здѣсь приняты въ расчетъ и тѣ фабрики и заводы, которыя находятся въ городахъ.

Въ Тальсенскомъ	3
— Гольдингенскомъ	3
— Виндавскомъ	1,3
— Газенпотскомъ	3
— Гробинскомъ	2,7

Во всей губернии 2,8.

Въ общемъ числѣ фабрикъ и заводовъ имѣется:

Обдѣлывающихъ животныя продукты:

	Число фабрикъ и заводовъ	Цѣнность производства
Кожевенные заводы	12	50,723
Мыловаренные и свѣчные заводы	8	47,113
Шорная фабрика	1	1,087

Обдѣлывающихъ растительныя продукты:

Табачныя и сигарныя фабрики	6	45,585
Ленточная фабрика	1	1,540
Масляныя фабрики	3	6,100
Крахмальные фабрики	2	7,000
Фабрика писчей бумаги	1	4,845
Канатные заводы	4	2,551
Бочарные заводы	1	100
Пивоваренные заводы	134	219,771
Винокуренные заводы	216	660,842
Водочные заводы или дистиллярни	10	32,907
Дегтярные заводы	53	14,180

Обдѣлывающихъ ископаемые продукты:

Пуговичный и чугунно-литейный заводъ	1	13,000
Фабрики глиняныхъ издѣлій	2	5,100
Стеклянный заводъ	1	25,000
Мѣдноплавильный заводъ	1	3,400
Кирпичные заводы	138	157,364
Известковые заводы	65	37,385

Сильшанныхъ производствъ:

Химическій заводъ	1	14,250
	664	1.349,843

На различныхъ фабрикахъ и заводахъ работали въ 1857 году большее или меньшее время

	Мастеровъ.	Подмастер.	Работниковъ.	Учениковъ.	Девушекъ.	Всего.
На кожевенныхъ заводахъ.	13	27	16	5	»	61
— свѣчныхъ и мыловаренныхъ заво- дахъ.	8	3	14	»	»	25
— шорной фабрикѣ	1	1	4	»	»	6
— табачныхъ фабрикахъ	8	»	4	»	72	84
— ленточной фабрикѣ	1	»	»	»	3	4
— масляныхъ фабрикахъ	1	»	5	»	»	6
— крахмальныхъ	2	1	6	»	»	9
— фабрикѣ высушен. бумаги	2	1	20	»	»	23
— камчатныхъ заводахъ	4	3	8	»	»	15
— ботанич. заводахъ	»	»	1	»	»	1
— выкуренныхъ заводахъ	172	78	716	»	»	966
— шпороверенныхъ заводахъ	120	18	296	»	»	434
— волоочныхъ заводахъ	10	»	11	1	»	22
— дегтярныхъ заводахъ	23	»	48	»	»	71
— чугунно-литейномъ заводѣ	3	10	16	»	»	29
— фабрикахъ глиняныхъ изделий	2	7	21	16	»	46
— стекольномъ заводѣ	7	11	30	»	»	48
— мѣдноплавильномъ заводѣ	1	1	2	»	»	4
— кирпичныхъ заводахъ	105	55	918	»	»	1,078
— известковыхъ заводахъ	24	»	496	»	»	520
— химическомъ заводѣ	4	»	20	»	»	24
Всего въ губерніи.	511	216	2,652	22	75	3,476

Число людей, занимающихся при фабрикахъ и заводахъ, относится къ общему населенію какъ 1 : 158, къ сельскому населенію какъ 1 : 134, а къ сельскому производительному населенію мужскаго пола, считая его отъ 20 до 60 лѣтъ, какъ 1 : 30.

Подробное росписаніе фабрикъ и заводовъ по уѣздамъ, съ означеніемъ цѣнности производства оныхъ, видно изъ таблицъ № 40 и № 41.

Послѣ этихъ общихъ выводовъ, слѣдуетъ краткое описаніе различныхъ фабрикъ и заводовъ по ихъ производству.

Кожевенные заводы. Самый замѣчательный въ губерніи имѣется въ Тальсенскомъ уѣздѣ, въ имѣніи Бринкъ-Ренненъ, и принадлежитъ владѣльцу онаго барону фонъ-Бринкену. Заводъ этотъ основанъ въ 1846 году и приготовляетъ ежегодно до 5,400 штукъ кожъ, по слѣдующимъ цѣнамъ:

		Р. К.	Цѣнность.
1) Подошвенныхъ кожъ	2,000 шт.	по 3 50 за шт.	7,000 р.
2) Юфтяныхъ кожъ	1,000 »	» 4 50 »	4,500 »
3) Экипажныхъ кожъ	1,000 »	» 4 50 »	4,500 »
4) Кожъ на сапожный товаръ	200 »	» 2 — »	400 »
5) Кожъ на подкладку	200 »	» 1 — »	200 »
6) Шкуръ	500 »	» 60 »	300 »
7) Шорныхъ кожъ	500 »	» 6 — »	3,000 »
	5,400 шт.		19,900 р.

Полученныя издѣлія продаются въ окрестности и въ города Курляндской губерніи. Сырой матеріалъ, состоящій изъ коры, извести, масла, трана, сала, мѣла, желѣза и квасцовъ, ежегодно издерживается на 1,000 руб. сер. и добывается отчасти на мѣстѣ, отчасти же покупается въ окрестностяхъ и ближайшихъ городахъ Курляндской губерніи. Бринкъ-Ренненскій заводъ устроенъ въ большомъ, каменномъ, двухъ-этажномъ строеніи съ нѣсколькими пристройками для храненія и сушки кожъ; при немъ находятся: одинъ мастеръ, 7 подмастерьевъ, 4 работника и сверхъ того еще неопредѣленное число поденщиковъ. Подмастерья и работники получаютъ помѣщеніе, продовольствіе и сверхъ того жалованья: первые 100, вторые 60 руб.; поденщики нанимаются за 25—30 коп. въ сутки. Въ заводѣ находится до 10 гладилень и заложеніе онаго стоило до 15,000 руб. серебромъ.

Изъ прочихъ кожевенныхъ заводовъ, 5 находятся въ Митавѣ; 4 въ Пильтенѣ и 2 въ Гробинѣ. Не входя въ подробное описаніе каждаго, представляемъ, въ особой таблицѣ, время ихъ заложенія, цѣнность и предметы производства, имѣющіяся орудія и число рабочихъ.

	Гдѣ нахо- дятся.	Когда зало- жены.	Цѣн- ность производ.	Какія машины.	Мастеровъ.	Подмастеръ.	Рабочихъ.	Учениковъ.	Всего.
1) Кожевенный заводъ Гауде- рера. Приготовляетъ: ютки, шорныя, подошвенныя, козлыныя, овечья, оной- ковыя и экипажныя кожи.	Въ Митавѣ .	1797 г.	15,220 р.	5 гладильн.	2	8	3	2	15
2) Кожевенный заводъ Экер- та ютки, оноекъ, экипаж- ныя и овечья кожи и са- пожный товаръ.	Въ Митавѣ .	1830 -	2,333 -	4 гладильни.	1	3	2	1	7
3) Кожевенный заводъ Мель- берга тоже, что и предъидущій.	Въ Митавѣ .	1779 -	1,710 -	2 гладильни.	1	2	—	1	4
4) Кожевенный заводъ Голь- ца тоже, что и предъидущій.	Въ Митавѣ .	1851 -	4,960 -	2 гладильни.	1	3	1	1	6
5) Кожевенный заводъ Штро- ля замку, зайгу	Въ Митавѣ	1838 -	2,900 -	1 валяльная машина.	1	2	1	—	4
6) Кожевенные заводы 7) различныя кожи.	Въ Гробинѣ.	?	1,500 -	?	2	2	1	—	5
8) Кожевенные заводы . . . 9) то же 10) 11)	Въ Пильтенѣ	?	2,000 -	?	4	—	4	—	8
12) Кожевенный заводъ фонъ- Бринкена	Въ Бринк- Ренненѣ.	1846 -	19,900 -	10 гладильн.	1	7	4	—	12
Итого 12 заводовъ . . .	—	-	50,723 -	?	13	27	16	5	61

Кожевенные заводы сбываютъ выработываемые материалы только въ города и уѣзды Курляндской губерніи, и тутъ же покупаютъ все необходимое для своего производства.

Сельные и мыловаренные заводы имѣются въ губерніи въ числѣ 8 и находятся въ слѣдующихъ мѣстахъ:

КОМУ ПРИНАДЛЕЖАТЬ.	Гдѣ нахо- дятся.	Когда зало- жены.	Цѣн- ность производ.	Машины и орудія.	Мастеровъ.	Подмастерьевъ.	Рабочихъ.	Всего работ.
1) Свѣчной заводъ Кислинга . сальныя свѣчи и витыя восковыя свѣчи.	Въ Митавѣ.	1808	7,078 р.	3 котла 1,500 формъ.	1	—	1	2
2) Свѣчной и мыловаренный за- водъ Эрзмана	Въ Митавѣ.	1852	14,150 "	3 котла 6,400 формъ.	1	1	2	4
3) Свѣчной и мыловаренный за- водъ Лампе	Въ Митавѣ.	1833	10,220 -	3 котла 3,400 формъ.	1	1	3	5
4) Свѣчной и мыловаренный за- водъ Георги	Въ Митавѣ.	1849	4,695 -	3 котла 2,000 формъ.	1	1	2	4
5) Свѣчной заводъ ? сальныя свѣчи.	Въ Гробинѣ.	?	2,000 -	?	1	—	1	2
6) Свѣчной заводъ Бурбе	Въ Гаеппотѣ.	1850	2,850 -	?	1	—	1	2
7) Свѣчной и мыловаренный за- водъ Гике	Въ Либавѣ.	1820	3,860 -	2 котла 1,300 формъ.	1	—	3	4
8) Свѣчной и мыловаренный за- водъ Дитриха	Въ Либавѣ.	1838	2,256 -	2 котла 900 формъ.	1	—	1	2
Всего 8 заводовъ.	-	—	47,113 -	—	8	3	14	25

Свѣчные заводы покупаютъ сырой матеріалъ на мѣстѣ у мясниковъ и продаютъ также на мѣстѣ и въ ближайшія окрестности выработанные продукты. На обоихъ либавскихъ заводахъ было въ 1857 году куплено:

73	берк.	сажа.	берковецъ по 60 руб.	за 4,380 руб.
15	»	поташа	»	» 30 » » 450 »
14	»	сода	»	» 22 » » 208 »
13	»	масла	»	» 42 » » 546 »
14	куб. саж.	дровъ.	сажень	» 10 » » 140 »
5	пудовъ	твиста.	путь	» 16 » » 80 »
				5,804 »

Въ этомъ же году на этихъ заводахъ было приготолено:

52 берк. салныхъ свѣчей, за берк. по 66 р., всего на 3,432 р.	
38 » простаго мыла » 42 » » 1,596 »	
32 » зеленого » 34 » » 1,088 »	
	6,116 р.

На этихъ же заводахъ работники получаютъ подеиной платы 45 коп. сер. въ сутки; въ Гасенпотъ работникъ былъ нанятъ за 30 руб. въ годъ, получая при этомъ продовольствіе отъ хозяина.

Шорная фабрика въ г. Митавѣ принадлежитъ купцу Жукаеву; основана въ 1850 году и приготовляетъ разную упряжь на 1087 руб.; она занимаетъ: 1 мастера; 1 подмастерья и 4 работника.

Табачная и сигарная фабрики. Всего имѣется ихъ 6, изъ коихъ 5 находятся въ Митавѣ и 1 въ Либавѣ:

	Кому принадлежатъ.	Гдѣ находится.	Когда основаны	Цѣнность прозвод.	Какія имѣютъ машины.	Мастеровъ.	Работниковъ.	Дѣлушевъ.	Всего.
1) Табачная и сигарная фабрика . . . сигары, курительный и нюхател. табакъ.	Укше	Въ Митавѣ.	1849	21,814 р.	1 гладильная, 1 рѣзательная машина, 1 машина для приготолен. нюхательнаго табаку.	3	—	35	38
2) Табачная и сигарная фабрика . . . сигары, курительный и нюхател. табакъ.	Маурера.	Въ Митавѣ.	1841	7,550 "	1 гладильная, 1 рѣзательная машина, 1 машина для приготолен. нюхательнаго табаку.	1	—	20	21
3) Сигарная фабрика	Тоглебена.	Въ Митавѣ.	1839	2,068 "	—	1	—	3	4
4) Сигарная фабрика	Штерна.	Въ Митавѣ.	1850	2,064 "	—	1	—	3	4
5) Сигарная фабрика	Яоче.	Въ Митавѣ.	1856	1,889 "	—	1	—	5	6
6) Табачная и сигарная фабрика . . . сигары, нюхательн. и курительный табакъ.	Виркау.	Въ Либавѣ.	1849	7,200 "	1 прессъ, 1 гладильная, 1 рѣзательная машина, 1 машина для приготолен. нюхател.н. табаку.	1	4	6	11
Всего 6 фабрикъ.	—	—	—	45,583 "	—	8	4	72	84

Сырой матеріалъ табачныхъ фабрикъ получаютъ большею частію изъ Риги или выписываютъ изъ Гамбурга и Амстердама, получаемые же продукты продаютъ внутри губерніи, а также въ Ковенскую, Виленскую и Витебскую губерніи. Въ 1857. году изъ либавской фабрики было продано:

320,000 штукъ сигаръ, 3,460 фунтовъ курительнаго табаку и 990 фунтовъ нюхательнаго табаку, на 7,200 руб. сер.

Ленточная фабрика находится въ Митавѣ, принадлежитъ кушцу Герцбергу, основана въ 1840 году и приготовляетъ различныя ленты, шурки, ленточныя и резиновыя проволоки и пр., на 1,540 руб. сер. ежегодно. Въ ней находится: 1 мельница, 3 ткацкихъ станка, 6 машинъ для проволоки и 6 машинъ для плоскихъ шнурковъ; работаютъ въ ней 1 мастеръ и 3 женщины.

Масляныя фабрики. Въ губерніи ихъ имѣется три: въ Либавѣ, Нейенбургѣ, Тукумскаго уѣзда, и Гарсенѣ, Илукетскаго уѣзда, изъ коихъ либавская кушца Коха съ 1854 г. стоитъ въ бездѣйствіи, по случаю малаго урожая льнянаго сѣмени; прежде же занимала 2-хъ мастеровъ, 4 подмастерьевъ и 20 работниковъ, приготовляя ежегодно на 23,000 р. льнянаго масла, выжимокъ и лепешекъ. По той же причинѣ, фабрика въ Нейенбургѣ, еще въ 1852 г. производившая льнянаго масла на 6,050 р., теперь работаетъ только на собственныя потребности мызы, всего на 100 руб. Фабрика въ Гарсенѣ существуетъ съ 1854 года и принадлежитъ барону Будбергу. На ней находятся 1 мастеръ и 4 работника, содержание коихъ обходится: перваго въ 300 р., а каждаго работника по 75 р. На ней ежегодно употребляется до 500 бочекъ (*) льнянаго сѣмени, покупаемаго на мѣсть по 4—8 руб. за бочку, и производится до 1,500 пудовъ льнянаго масла, которое сбывается въ Динабургъ по 4 руб. за пудъ. Машины этой фабрики состоятъ изъ прессовъ и мельницы, приводимой въ движеніе водою.

Крахмалныя фабрики. Ихъ имѣется 2, которыя обѣ находятся въ Газенпотскомъ уѣздѣ, въ имѣніяхъ Пормсатенъ и Элькеземъ, принадлежащихъ баронамъ Роопу и Корфу.

	Цѣнность про-изводства.	Мастеровъ.	Подмастерьевъ.	Работниковъ.	Всего.	
Фабрика въ Пормсатенѣ основана въ 1852 году .	2,000 р.	1	»	3	4	
» » Элькеземѣ » » 1849 »	5,000 »	1	1	3	5	
Всего 2 фабрики.	7,000	»	2	4	6	9

Первая изъ этихъ фабрикъ приготовляетъ только картофельный крахмалъ, для чего имѣетъ машину для тренія картофеля, который берется изъ собственной жатвы. Сбывается только одинъ сортъ въ ближайшія

(*) Бочка = 2 лосамъ = 108 штофамъ = $\frac{2}{3}$ четвертя.

окрестности, а иногда въ Ригу и Либаву по 6 коп. за фунтъ. Вторая приготовляетъ картофельный и пшеничный крахмалъ, картофельныя: крупу и сиропъ, издерживая ежегодно 1,300 четвертей картофеля на 1,950 р. и 300 четвертей пшеницы на 2,500 руб., всего на 4,450 руб., получая картофельнаго и пшеничнаго крахмала на 5,000 руб., который продается въ Ригу и во всѣ города Курляндской губерніи по слѣдующимъ цѣнамъ:

картофельный крахмалъ пудъ.	3 р. 20 к.
картофельная крупа	3 » — »
картофельный сиропъ	3 » 20 »
пшеничный крахмалъ 1-й сортъ.	4 » 40 »
— — 2-й сортъ.	2 » 20 »

Находящіяся на этой фабрикѣ машины для тренія картофеля, прессы и др. приводятся въ движеніе парами. Работники на крахмальныхъ фабрикахъ употребляются или изъ батраковъ, состоящихъ на мызѣ, или изъ поденщиковъ, съ платою каждому по 30—40 коп. въ сутки.

Фабрика писчей бумаги находится въ имѣніи Бринкъ-Ренненъ барона Бринкена и основана въ началѣ нынѣшняго столѣтія. Она занимаетъ: 2 мастеровъ, 1 кузнеца, 10 постоянныхъ рабочихъ и до 10 поденщиковъ. Содержаніе постоянныхъ работниковъ обходится до 75 руб. въ годъ, поденщикамъ же платится отъ 30 до 50 коп. въ сутки, смотря по времени года. На ней находятся слѣдующія машины: 1 для выглаживанія бумаги, 2 голадера, приводимые въ движеніе водою, 5 желѣзныхъ прессовъ, 1 деревянная и 24 мѣдныя бумажныя формы, 1 мѣдный паровой котелъ съ трубами. Фабрика помѣщена въ шести строеніяхъ, изъ коихъ два построены изъ камня, прочія же изъ дерева. Заложеніе ея стоило до 20,000 руб. сер. Она ежегодно употребляетъ ветоши, бараньихъ ногъ и квасцовъ на 1,000 руб., покупая ихъ на мѣстѣ и въ ближайшихъ городахъ, и приготовляетъ бумаги на 5,000 руб. сер. Въ 1857 году было приготовлено:

900 стопъ писчей бумаги 2-го сорта, стопа	1 р. 30 к.	— 1,170 р.
1,800 » макулатур. » 2-го »	» » 60 »	— 1,080 »
2,000 » » » 3-го »	» » 50 »	— 1,000 »
500 пудовъ картузной бумаги	пудъ 1 р. 75 »	— 875 »
300 » папковой бум. для крышъ	» 2 » 40 »	— 720 »

4,845

Бумага сбывается на мѣстѣ и во всѣ города Курляндской губерніи.

Капитальные заводы находятся: 1 въ Гробинѣ и 3 въ Либавѣ.

	Гдѣ находятся.	Когда основаны.	Цѣнность производствъ.	Мастеровъ.	Подмастер.	Работникъ.	Всего.	
1)	Канатный заводъ Петерса . .	въ Либавѣ.	1828 г.	323 р.	1	1	3	5.
2)	— — — — — Эверца	— Либавѣ.	1803 —	980 —	1	1	2	4.
3)	— — — — — Мулиша	— Либавѣ.	1806 —	798 —	1	1	2	4.
4)	— — — — — — — — — — —	— Гробинѣ.		450 —	1	—	1	2.
				2,551 —	4	3	8	15.

Рабочіе на канатныхъ заводахъ нанимаются по недѣлямъ и обходятся съ жалованьемъ и содержаніемъ: подмастерья въ 3 руб., а работники въ 1 руб. 50 к. въ недѣлю. Работы производятся посредствомъ прялки и машины, приводимой въ движеніе лошадьми. Ленъ и пенька покупаются на мѣстѣ, въ Ригѣ и С. Петербургѣ, и обходятся среднимъ числомъ: ленъ въ 20, а пенька въ 23 рубля за берковецъ. Деготь покупается на мѣстѣ съ платою за бочку 6 руб. сер. Во всѣхъ четырехъ канатныхъ заводахъ ежегодно производится до 70 берковцевъ каната и до 40 пудовъ веревокъ, которые продаются на мѣстѣ и въ города Курляндской губерніи, по 38 руб. за берковецъ каната и по 3 руб. 80 коп. за пудъ веревокъ.

Бочарный заводъ находится въ имѣніи Бринкь-Ренненъ, производитъ работу только для собственной надобности, не болѣе, какъ на 100 р. сер.

Винокуренные заводы находятся въ губерніи въ значительномъ числѣ и распространены по всѣмъ уѣздамъ. Въ прежнее время число ихъ было еще болѣе значительно, но повторявшіяся болѣзни и неурожаи на картофель и увеличившееся производство въ Литвѣ, куда прежде сбывалось вино въ весьма большомъ количествѣ, заставили многихъ хозяевъ или закрыть винокуренные заводы, или уменьшить производство вина. Весьма немногія имѣнія имѣютъ въ винокурняхъ старые огневые аппараты, и придерживаются стараго способа, т. е. затираютъ заторъ въ котлахъ одною горячею водою. Во всѣхъ другихъ винокурение производится паровое, причемъ нѣкоторые слѣдуютъ первоначальному способу Адама выкурки вина парами; въ другихъ, въ видахъ сбереженія топлива, слѣданы нѣкоторыя улучшенія относительно вмазки паровика и положенія топки; наконецъ въ небольшомъ числѣ винокурень находятся аппараты Писториуса со всѣми новѣйшими усовершенствованіями. Вино добывается здѣсь изъ зерна или изъ смѣси зерна съ картофелемъ, причемъ придерживаются различныхъ пропорцій. Въ Илукетскомъ уѣздѣ вино преимущественно выкуривается изъ одного зерна, въ Фридрихштадтскомъ и Тукумскомъ употребляется больше зерна, чѣмъ картофеля; въ Добленскомъ и Баускомъ берутъ ихъ по равному количеству; во всѣхъ же прочихъ уѣздахъ берется на винокурение

картофелем больше, чѣмъ зерна, въ особенности же въ Тагьсенскомъ. Винокурение изъ одного картофеля съ солодомъ, безъ примѣси зерна, весьма рѣдко употребляется, такъ какъ въ этомъ случаѣ вино получаетъ особый запахъ и непріятный вкусъ. Получаемые выходы бываютъ весьма различны и зависятъ отъ аппарата и степени совершенства, съ которымъ производится винокурение; средними цифрами можно положить, что получается полу-гара 50° по Траллесу:

изъ четверти картофеля	2,5	ведра.
— — ржи	7	ведеръ.
— — ячменя	6	—

Хотя часто бываетъ и меньше.

Большая часть винокуренъ находится въ частныхъ имѣніяхъ и весьма небольшая часть въ казенныхъ. Обыкновенно онѣ отдаются въ аренду Еврейскъ. Слѣдующая таблица показываетъ по уѣздамъ: число винокуренъ, количество употребляемаго зерна и картофеля, количество получаемаго вина и число состоящихъ при винокурняхъ мастеровыхъ и рабочихъ. Она составлена по показаніямъ имѣній, отъ которыхъ мы требовали по этому предмету особые свидѣнія, сведенныя нами въ общіе итоги. На такомъ же основаніи составлены слѣдующія таблицы о шивоваренныхъ, кирпичныхъ, известковыхъ и проч. заводахъ.

У ѣ з д ы.	Число виноку-ренъ.	Число четвертей			Количество по-лучаемаго вина въ ведрахъ.	Ч и с л о			
		Ржи.	Картофеля.	Ячменя.		Мастеровъ.	Подмастер.	Рабочихъ.	Всего.
Добленскій	7	1,890	2,200	300	18,550	4	1	14	19
Баускій	34	9,990	9,680	2,523	80,080	28	10	108	146
Фридрихштадтскій.	28	9,500	2,790	825	62,770	18	8	77	103
Иллуектскій	29	15,515	583	370	81,290	27	11	110	148
Тукумскій	21	11,235	5,630	1,600	116,000	17	6	70	93
Тагьсенскій	32	5,130	42,950	520	126,800	26	14	112	152
Гольдингенскій	26	7,910	16,810	1,710	71,640	21	15	95	131
Виндавскій	12	2,620	10,000	250	53,000	10	4	38	52
Газепотскій.	21	4,885	12,000	4,915	69,260	17	8	72	97
Гробинскій	6	3,000	4,000	260	28,700	4	1	20	25
	216	71,675	106,613	13,270	711,090	172	78	716	966

Если общее количество выкуриваемого вина принять за 100, то приходится на уезды:

		Цѣнность производства.
Добленскій	2,4%	20,900.
Баускій	11,6	79,700.
Фридрихштатскій	9	56,130.
Илукстскій	11,7	82,102.
Тукумскій	16,3	96,000.
Тальенскій	18,5	124,800.
Гольдингенскій	10,8	73,940.
Видавскій	6,2	42,000.
Газенпотскій	10,3	62,270.
Гробинскій	3,4	23,000.
		Всего 660,842 р. с.

При улучшенныхъ аппаратахъ, употребляемыхъ въ некоторыхъ винокурныхъ, спиртъ получается отъ 78 до 80° по Траллесу, и потомъ уже этотъ спиртъ переводится на водку. Цѣна послѣдней, содержащей $\frac{2}{3}$ спирта, въ городахъ — отъ 4 р. 50 до 2 р. 20 коп. за ведро, а именно:

— Митавъ	4 руб. 80 коп.
— Либавъ	2 — 20 —
— Якобштадтъ	2 — 20 —
— Фридрихштадтъ	1 — 65 —
— Баускъ	1 — 80 —
— Гробинь	1 — 50 —
— Тукумъ	1 — 80 —

Въ уездахъ такая водка стоитъ болѣею частью 4 р. 50 к. Полугарь 50° продается — 10 и 12 кружекъ (10 кружекъ — 1 ведро) за рубль. По числу винокуренныхъ заводовъ, приходится на 109 кв. версть одинъ заводъ, а по количеству выкуриваемого вина — по 1,2 ведра на душу. Однакожъ далеко не все количество вина, употребляется внутри губернии, и весьма большая часть его продается въ Ригу, Динабургъ и въ Литву. Рабочие на винокуренныхъ заводахъ состоятъ изъ мызныхъ батраковъ; тамъ же, гдѣ они отданы въ аренду, получаютъ жалованье, въ мѣсяцъ отъ 5-ти до 6-ти рублей.

Пивоваренные заводы распространились въ особенности въ последнее время, съ тѣхъ поръ, какъ пиво стало входить во всеобщее употребленіе. На пиво исключительно употребляется ячменный солодъ. Хмѣль получается на мѣстѣ или покупается изъ Литвы, причѣмъ цѣна его весьма различная, отъ 3—6—10 и даже 12 руб. за пудъ. Пивоварни, устроены

ныя прививающа, приготавлиють почти исключительно одно простое пиво, которое продается въ корямахъ отъ 2 до 3 коп. за штофъ или 16—24 коп. за ведро. Только въ весьма немногихъ мѣстахъ и въ городахъ пивоварни приготавлиють пиво лучшихъ сортовъ, цѣною отъ 3 до 6 коп. за бутылку.

Слѣдующая таблица показываетъ число пивоварень, количество употребляемаго ячменя и хмѣля, и количество получаемаго пива.

УѢЗДЫ.	Число пивоварень.	Число четвертей ячменя, употребляемаго на пивовареніе.	Количество хмѣля въ пудахъ.	Число штофовъ получасмаго пива.	Число.			
					Мастеровъ.	Подмастер.	Рабочихъ.	Всего.
Добленскій	15	2,845	350	686,000	14	1	38	53
Баускій	19	1,939	240	544,000	15	3	27	45
Фридрихштадтскій	11	940	110	380,000	8	1	16	25
Илукстскій	13	1,461	200	446,000	11	»	21	32
Тукумскій	10	2,080	240	485,000	9	2	29	40
Тальсенскій	15	2,600	320	654,000	13	2	36	51
Гольдингенскій	7	674	75	182,000	7	»	11	18
Виндавскій	4	600	70	150,000	4	2	7	13
Газенпотскій	9	1,290	140	314,000	7	»	12	19
Гробинскій	3	600	70	138,000	3	»	5	8
	106	15,009	1,815	3,979,000	91	11	202	304

Во всѣхъ уѣздахъ варится пива 3.979,000 штофовъ или 497,275 ведеръ. Если общее количество вывариваемаго пива принять за 100, то приходится на уѣзды:

Уѣздъ	Процентъ	Цѣнность производства.
Добленскій	17,5%	24,160 р. с.
Баускій	13,9	43,192 —
Фридрихштадтскій	9,1	6,790 —
Илукстскій	11,4	10,460 —
Тукумскій	12,1	14,850 —
Тальсенскій	16,7	19,700 —
Гольдингенскій	4,6	5,444 —
Виндавскій	3,8	4,500 —
Газенпотскій	7,2	8,520 —
Гробинскій	3,5	4,040 р. с.
		144,656 р. с.

Въ городахъ также находится значительное число пивоваренныхъ заводовъ, а именно 28, которые приготавлиють пиво на такую же цѣнность, какъ въ пивоварни въ уѣздахъ, вмѣстѣ взятыя; они распределены слѣдующимъ образомъ:

ГОРОДА.	Число пивоваренъ.	Число вывариваемыхъ четвертей ячменя.	Число пудовъ хмѣля.	Количество полушпофовъ пива въ штюфлахъ.	Цѣнность оного въ рубляхъ.	Мастеровъ.	Подмастерьевъ.	Работниковъ.	Всего.
Митава.	7	3,300	320	950,000	69,571	7	6	41	54.
Фридрихштадтъ	2	208	22	60,000	2,258	3	»	6	9.
Якобштадтъ	4	470	48	155,000	3,960	4	»	9	13.
Тукумъ	4	740	70	280,000	5,850	4	1	11	16.
Гольдингенъ	3	105	10	27,000	670	3	»	4	7.
Пильтенъ	1	150	14	50,000	1,200	1	»	2	3.
Гробинь	2	208	20	60,000	1,300	2	»	5	7.
Либавъ	5	1,090	98	304,000	23,306	5	»	16	21.
	28	6,271	602	1,886,000	108,115	29	7	94	130.

Всего въ губерніи имѣется 134 завода, которые ежегодно издерживаютъ: 21,280 четвертей ячменя и 2,417 пудовъ хмѣля, приготавливая 5,865,000 штюфовъ пива или 733,125 ведеръ, на 219,771 руб., и занимая 120 мастеровъ, 18 подмастерьевъ и 296 рабочихъ. На каждую душу приходится вывариваемаго въ годъ пива 1,3 ведра. Все вывариваемое пиво потребляется на мѣстѣ въ городахъ и уѣздахъ Курляндской губерніи. Бочка пива, заключающая 106 штюфовъ или 15³/₄ ведра, продается на пивоварняхъ въ городахъ, гдѣ вообще приготавливается лучшее пиво, отъ 6 до 10 рублей; въ уѣздахъ такая бочка стоитъ отъ 3 до 4 рублей серебромъ.

Водочные заводы или дистилляри приготавлиють изъ водки ликеры и разныя сладкія водки. Ихъ имѣется въ губерніи 10 въ слѣдующихъ мѣстахъ:

	Гдѣ находится.	Когда заложены.	Цѣнность производства.	Мастер.	Подмаст.	Работн.	Ученик.	Всего.
1)	Купца Шмемана . . въ Митавѣ.	1795 г.	11,900	1	»	3	»	4
2)	— Георги.	1802—	10,375	1	»	3	1	5
3)	— Гепкера	1852—	2,975	1	»	»	»	1
4)	— Штамма	1850—	1,500	1	»	»	»	1
5)	— Зильберга	1851—	287	1	»	»	»	1

6)	Купца Виркау . . . въ Либавѣ.	1820—	4,770	1	»	1	»	2
7)	— Клуге . . . — »	1859—	750	1	»	1	»	2
8)	— Дранге . . . — »	1822—	350	1	»	1	»	2
9)	— Гика . . . въ Тукумѣ.	1838—	1,200	1	»	1	»	2
10)	— Рейсона . . . — »	1856—	1,800	1	»	1	»	2
Всего 10 заводовъ — » —			32,907	10	»	11	1	22

Сырой матеріалъ, какъ-то: водка, спиртъ, фрукты и коренья, водочные заводы получаютъ на мѣстѣ и приготовляемые издѣлія продаютъ по слѣдующимъ цѣнамъ:

Ликеръ ведро . . .	отъ 7 до 10 руб.
Простую горькую водку . . .	2 »
Двойную горькую водку . . .	3 »
Простую сладкую водку . . .	2 »

Аппараты на водочныхъ заводахъ состоятъ изъ большаго или меньшаго числа мѣдныхъ котловъ. Владѣльцы этихъ заводовъ сами занимаютъ должность мастеровъ и платятъ рабочимъ или поденно, по 40 — 50 коп. въ сутки, или 40 рублей въ годъ жалованья и продовольствіе.

Пуговицный и чугуно-литейный заводъ находится въ Либавѣ и принадлежитъ почетному гражданину Гармзену. Онъ основанъ въ 1847 году изъ костомольной фабрики. Последняя, устроенная въ 1840 году съ большими издержками и имѣвшая машины, которыя въ состояніи были измолоть въ годъ до 200,000 пудовъ костей, должна была закрыть свое дѣйствіе, когда по тарифу былъ позволенъ безцоллинный вывозъ сырыхъ костей, за которыя за границу давали такую большую цѣну, по какой либавская костомольная фабрика не въ состояніи была покупать.

На чугуно-литейномъ заводѣ теперь занимаются: 3 мастера, 10 подмастерьевъ и 16 рабочихъ, которые всѣ вмѣстѣ получаютъ 125 рублей въ недѣлю или въ годъ 6,250 рублей. Всѣ машины на чугуно-литейномъ заводѣ приводятся въ движеніе посредствомъ паровъ. Для приготовления пуговицъ имѣются особые прессы. Въ 1857 году на фабрику было употреблено чугуна и мѣди на 2,200 рублей, причемъ чугунъ покупается за границу, внутри губерніи, въ Ригѣ и Петербургѣ, мѣдь—внутри губерніи и въ Ригѣ; сырой матеріалъ для пуговицъ получается изъ за границы. На литейномъ заводѣ ежегодно отливается до 2,500 пудовъ желѣза и 50 пудовъ мѣди цѣнностію въ 12,000 рублей. Въ особенности въ большомъ количествѣ приготовляются герметическія чугунныя заслонки. Пуговицы приготовляются только полотняныя рубашечныя на 1000 руб. Гроссъ или 12 дюжинъ такихъ пуговицъ стоитъ среднимъ числомъ до 25 коп.

сер. Въ последнее время однакожь пуговичная фабрика уменьшила свое дѣйствіе, по случаю большаго ввоза такихъ пуговицъ изъ-за границы продаваемыхъ дешевле. Отливныя чугунныя издѣлія, равно какъ и пуговицы, продаются въ Курляндіи и во внутреннія губерніи. На выставкѣ 1859 года, въ С. Петербургѣ, издѣлія этой фабрики удостоились большой золотой медали на Анненской лентѣ.

Фабрики глиняныхъ издѣлій находятся въ Нейенбургѣ, Тукумского и Подагентъ, Газеншотскаго уѣздовъ. Первая приготовляетъ издѣлія только для собственной надобности на 100 рублей. Вторая принадлежитъ барону Шредеру; на ней находятся: 1 мастеръ, 7 подмастерьевъ, 16 мальчиковъ и 20 рабочихъ. Фабрика устроена въ 1841 году въ 2-хъ двухъ-этажныхъ домахъ и имѣетъ машину, приводимую въ движеніе лошадьми и двигающую въ свою очередь 4 мельницы для измельченія глины, 4 глазурныя мельницы и нѣсколько прессовъ. Простая и горшечная или бѣлая глина добывается на мѣстѣ. Свинецъ и олово покупаются изъ Англии: первый въ числѣ 500, второй въ числѣ 100 пудовъ. Соль въ числѣ 100 дофовъ получается изъ Либавы. Фабрика приготовляетъ разную глиняную посуду, вазы, изразцы на 5,000 руб.; они имѣютъ сбытъ внутри губерніи, въ Либавѣ и Царствѣ Подъскомъ, но большая часть ихъ отправляется въ Мемель и Кенигсбергъ.

Стекланый заводъ находится въ имѣніи Пуссенекенъ, Виндавскаго уѣзда, и принадлежитъ барону Гроттусу. Онъ основанъ въ 1853 году и первоначально приготовлялъ только бутылки изъ простаго стекла, но съ 1857 года, съ увеличеніемъ производства, началъ приготовлять и оконныя стекла.

На немъ занимаются:

1 директоръ съ жалованьемъ	500 р.
6 мастеровъ, съ 6-ю помощниками, всѣмъ	648 —
1 литейщикъ	} каждому изъ нихъ платится: лѣтомъ 30, а зимою 25 коп. въ сутки.
2 печника	
1 плотникъ	
31 поденщикъ	
48.	

Ежегодно на этой фабрикѣ издерживается сыраго матеріала:

Глины 1,400 пудовъ	500 руб.
Соды 2,270 »	7,000 —
Извести — »	500 —
Дровъ 200 сажень	1,800 —
Песку 500 возовъ	100 —
	<hr/>
	9,900 —

Материалы эти получаютъ: глина—изъ Голландіи, сода — изъ Англии, известь—изъ Бринкъ-Реннена, Тальсенскаго уѣзда, дрова и песокъ—на мѣ-
стѣ. Ежегодно готовится оконныхъ стеколъ и бутылокъ на 25,000
уб., которыя продаются въ Ригу, Митаву, Либаву и другія мѣста внутри
губерніи. Цѣна за ящикъ бѣлаго стекла: I сорта 25 руб., II сорта 21 руб.
стройство фабрики въ 1857 году, для приготовления оконныхъ стеколъ,
бошло въ 7,600 руб. серебромъ.

Химическій заводъ находится въ имѣніи Бринкъ-Ренненъ и основанъ
въ 1848 году барономъ Бринкеномъ. При немъ находятся: 1 химикъ, 3
астера и отъ 10 до 20 рабочихъ, которые всѣ, безъ исключенія, Русскіе
получаютъ каждый до 75 руб. жалованья въ годъ. Машины на этой
фабрикѣ состоятъ изъ разнаго рода свинцовыхъ, оловянныхъ, мѣдныхъ,
железныхъ котловъ, цилиндровъ и ретортъ, и посуды изъ огнепостоян-
ной глины. Сырой матеріалъ, состоящій изъ селитры, сѣры, янтаря, же-
лѣза, цинка, свинца, мѣди, огнепостоянной глины, водки и спирта, поку-
пается въ городахъ Курляндской губерніи, въ Ригѣ, Петербургѣ и въ
Англии. Ежегодно производится:

Фосфорной кислоты	500 пуд.	3,000 руб.
Селитряной кислоты	500 —	2,000 —
Сѣрной кислоты	6,000 —	6,000 —
Глауберовой соли (сѣрно-кислаго натра)	1,800 —	1,800 —
Гофманскихъ капель	3,000 шт.	1,200 —
Свѣтильнаго газа	1,000 —	250 —
		14,250 руб.

Эти издѣлія продаются въ города Курляндской губерніи, Ригу, Москву
и другія внутреннія губерніи. Фабрика помѣщена въ 7 каменныхъ и 1
зрѣвянномъ строеніяхъ и имѣетъ нѣсколько сводчатыхъ сараевъ и погре-
бовъ.

Мѣдноплавильный заводъ находится въ Баускомъ уѣздѣ, въ имѣніи Гросс-
кау, принадлежащемъ графу Палену. На немъ находятся: 1 мастеръ,
оторый вмѣстѣ съ тѣмъ есть и арендаторъ этого завода, 1 подмастерье
и 2 рабочихъ. Подмастерье получаетъ 120, а каждый изъ двухъ рабо-
чихъ—по 100 рублей въ годъ. Находящееся здѣсь большой молотъ и раз-
увательные мѣхи приводятся въ движеніе силою воды. Заводъ этотъ ску-
паетъ старую мѣдь въ городахъ и окрестностяхъ по 7 и 7½, руб. за
удъ и приготовляетъ изъ него полосы, которыя сбываетъ въ губерніи
гидникамъ по 8 и 8½, руб. за пудъ, всего на 3,400 руб. сер., получая
акимъ образомъ отъ каждаго пуда заработку по 1 рублю серебромъ.

Кирпичные заводы находятся въ губерніи въ числѣ 138; распределе, количество и цѣнность производства ихъ слѣдующія:

Уѣзды и города.	Число кирпич. завод.	Количество производства въ 1857 году.		Цѣнность производства.	Число рабочихъ.				
		Кирпича.	Черепицы.		Мастеров.	Подмаст.	Работники-ковъ.	Всего.	
Уѣзды:									
Добленскій . . .	8	3.220,000	160,000	33,120	7	4	198	209	
Баускій . . .	12	1.600,000	262,000	18,744	10	12	83	105	
Фридрихштадт . . .	7	470,000	80,000	5,180	6	»	20	26	
Плукстскій . . .	14	1.980,000	5,000	18,560	9	5	97	111	
Тукумскій . . .	15	1.400,000	190,000	14,280	12	8	78	98	
Тальсенскій . . .	16	1.190,000	185,000	13,720	12	6	90	108	
Гольдингенскій . . .	18	1.200,000	240,000	13,980	17	8	87	112	
Виндавскій . . .	12	358,000	20,000	3,320	6	2	32	40	
Газепотскій . . .	18	1.393,000	230,000	15,690	12	6	140	158	
Гробинскій . . .	13	1.045,000	65,000	9,230	10	4	60	74	
Города:									
Баускъ . . .	1	800,000	160,000	40,000	1	»	24	25	
Якобштадтъ . . .	4	154,000	»	1,540	3	»	9	12	
		138	14.810,000	1,597,000	157,364	105	55	918	1,078

Самые большіе кирпичные заводы находятся въ имѣніи Данненталя Добленскаго уѣзда, которые (два) ежегодно приготавливаютъ 1.300,000 кирпичей. Цѣна за 1,000 кирпичей 8 — 10 рублей серебромъ; черепицы 1,000 штукъ стоитъ 12—15 руб. Нѣкоторые заводы имѣютъ глиномятныя машины и усовершенствованныя печи, иногда со сводами, которыя значительно сберегаютъ топливо. На тысячу штукъ полагается дровъ отъ $\frac{1}{2}$ до $\frac{1}{3}$ куб. саж., смотря по способу обжиганія кирпича. Торфъ, при обжиганіи кирпича, еще весьма мало употребляется. Лучшіе заводы находятся въ Постенденѣ и Грюнгофѣ; годная для выдѣлки кирпича и черепицъ глина встрѣчается вездѣ. На многихъ заводахъ приготовленіе кирпича отдается въ подрядъ, причемъ подрядчикъ, получая заводъ, топливо, конныя подводы, обязанъ ставить кирпичъ на мызу за условную плату 2 р. 50 коп. или 3 руб. съ тысячи выжженнаго и половину этихъ денегъ съ тысячи невыжженнаго сырца. Работники на кирпичныхъ заводахъ нанимаются обыкновенно посуточно или недѣльно, съ платою въ сутки 30—40 коп. сер. Приготавливаемый здѣсь кирпичъ идетъ на потребности губерніи, которымъ онъ вполне удовлетворяетъ.

Известковые заводы имѣется въ губерніи 65, распределенныхъ слѣдующимъ образомъ :

У ѣзды:	Число заводовъ.	Количество выжигаемой извести.	Цѣнность оной.
Баускій	11.	3,074 ластовъ.	7,520 руб.
Фридрихштадтскій	19.	980 »	3,430 »
Илукстскій	8.	500 »	2,250 »
Тукумскій	3.	610 »	2,580 »
Тальсенскій	12.	3,240 »	10,800 »
Гольдингенскій	8.	2,090 »	6,140 »
Газенпотскій	3.	795 »	4,385 »
Г. Фридрихштадтъ	1.	100 »	280 »
		65.	11,386 ластовъ. 37,385 руб.

Самые большіе заводы находятся въ имѣніяхъ Гроссъ-Эзернъ, Постенденъ, Экау и Бринкъ-Ренненъ. Въ каждомъ изъ нихъ выжигается до 1,000 ластовъ. Многіе изъ заводовъ выжигаютъ известь только для собственнаго употребленія. Ластъ продается на мѣстѣ отъ 3 до 5 руб. серебромъ, смотря по количеству извести. Наилучшая известь получается въ имѣніяхъ Нигранденъ, Алкшгофъ и въ нѣкоторыхъ другихъ мѣстахъ на р. Видавѣ.

Детлярыя заводы находятся въ слѣдующемъ числѣ:

	Число заводовъ.	Количество производства.	Цѣнность.
Въ Баускомъ уѣздѣ	2.	200 боч.	800 руб.
» Фридрихштадтск. —	2.	180 »	720 »
» Тукумскомъ —	7.	620 »	2,400 »
» Тальсенскомъ —	6.	300 »	1,250 »
» Гольдингенск. —	17.	1,290 »	5,260 »
» Видавскомъ —	2.	300 »	1,150 »
» Газенпотскомъ —	9.	276 »	1,100 »
» Гробинскомъ —	8.	340 »	1,500 »
		53.	3,506 » 14,180 руб.

Сверхъ того, въ Курляндской губерніи находится много незначительныхъ заводовъ, которые гонятъ смолу только для своего собственнаго употребленія. Бочка смолы продается на мѣстѣ 4 — 5 руб. серебромъ. При хорошемъ устройствѣ ямъ, получается отъ 7 сажень сосновыхъ корней и при расходѣ на подтопку $1\frac{2}{3}$ куб. саж. дровъ: до 5 куб. саж. угля и 85 ведеръ смолы.

Къ техническимъ производствамъ принадлежатъ еще мукомольныя и лесопильныя мельницы, коихъ имѣется слѣдующее число :

	Вѣтряныя мельницы.	Водныя.	Приводимыя въ движеніе лошадьми.	Пильныя мельницы.	Всего
Въ г. Митавѣ	2	1	—	—	3
» Баускѣ	—	9	—	—	9
» Фридрихштадтѣ	—	—	—	—	—
» Якобштадтѣ	—	—	—	—	—
» Тукумѣ	1	—	—	—	1
» Гольдингенѣ	—	1	—	—	1
» Пильгенѣ	2	—	—	—	2
» Виндавѣ	1	—	—	—	1
» Газенпотѣ	1	—	—	—	1
» Гробинѣ	—	1	—	—	1
» Либавѣ	4	—	—	1	5
Въ уѣздѣ Добленскомъ	35	14	—	3	52
» Баускомъ	30	6	1	—	37
» Фридрихштадтск.	15	14	1	2	32
» Илукстскомъ	9	31	3	3	46
» Тукумскомъ	37	24	1	5	67
» Тальсенскомъ	22	45	—	8	75
» Гольдингенскомъ	16	36	—	8	60
» Виндавскомъ	14	11	—	4	29
» Газенпотскомъ	7	42	—	10	59
» Гробинскомъ	16	11	—	2	29
	212	239	6	46	503

Мельницы въ Курляндіи имѣютъ обыкновенные механизмы, но устроены весьма прочно, хорошо и отчетливо. Онѣ доставляютъ имѣніямъ значительный доходъ и въ тоже время средства къ безбѣдному существованію цѣлому классу людей мельниковъ-арендаторовъ, которые вмѣстѣ съ тѣмъ здѣсь и мастеровые или мельники-механики, могущіе, въ случаѣ нужды, сами исправить незначительныя поврежденія и этимъ предупреждать значительное разстройство механизма или совершенную его остановку. Необходимую принадлежность каждой мельницы составляетъ помѣщеніе для мельника, которое иногда устроивается подъ одною кровлею съ мельницею, иногда же отдѣльно. Лѣсопильни устроены иногда отдѣльно отъ мукомольныхъ, иногда же вмѣстѣ, и распиливаютъ бревна на доски или для собственныхъ надобностей, или для сбыта. При каждой мельницѣ состоятъ: мельникъ-арендаторъ, одинъ или два подмастерья и одинъ или нѣсколько рабочихъ или мальчиковъ. Арендная плата за мельницы бываетъ весьма

величина и зависитъ отъ ихъ устройства, величины находящихся при нихъ помпаций и проч. Въ Гросс-Абгульденъ арендаторъ платитъ за одну мельницу 1,000 руб. сер. въ годъ; подмастерья и рабочіе получаютъ, сверхъ продовольствія, жалованья: первые 50 — 80 руб. въ годъ, торые отъ 30 до 40 руб. сер. Арендаторы и подмастерья, за немногими исключеніями, Нѣмцы, работники же часто бываютъ изъ Латышей. На мельницахъ платится за перемолъ одной четверти отъ 10 до 15 и 25 коп. серебромъ.

Сверхъ того, въ имѣніи Дюггоъ находится гипсовая мельница, приводимая въ движеніе лошадьми. Она ежегодно мелетъ до 4,500 бочекъ гипса, имѣя для этого двухъ рабочихъ, изъ которыхъ каждый получаетъ въ едѣлю, сверхъ продовольствія, 2 руб. серебромъ. Гипсъ добывается на мѣстѣ и ежегодно отправляется въ количествѣ 500 кубич. сажень въ Петербургъ.

Къ техническимъ производствамъ слѣдуетъ еще причислить кораблестроеніе въ гг. Либавѣ и Виндавѣ. Въ первомъ занимаются ими 3 корабельныхъ мастера и 75—100 мастеровыхъ и рабочихъ, построившихъ въ теченіе 10 послѣднихъ лѣтъ, съ 1848—1857 г., 48 кораблей (*), а именно:

	Число кораблей.	Общая ихъ вместимость.
Въ 1848 году	6	800 тастовъ.
» 1849 »	6	600 »
» 1850 »	9	1,000 »
» 1851 »	3	300 »
» 1852 »	4	400 »
» 1853 »	7	500 »
» 1854 »	2	300 »
» 1855 »	»	» »
» 1856 »	5	400 »
» 1857 »	6	800 »
	48	5,100 »

Въ этомъ числѣ было построено: 26 трехмачтовыхъ, 8 бригговъ, 9 кунь и 5 малыхъ судовъ, оцѣненныхъ всѣ вмѣстѣ Либавскимъ городомъ магистратомъ въ 800,000 рублей серебромъ.

Въ Виндавѣ въ 1853 году заложена верфь съ такимъ полнымъ устройствомъ, что на ней могутъ строиться купеческіе корабли всевозможныхъ размѣровъ и конструкций; со времени ея основанія по 1857 годъ

(*) Показаніе Либавскаго городского магистрата.

построено 5 кораблей, стоящих 65,000 рублей серебромъ и поднимающихъ 795 тастовъ. Сверхъ того, въ Виндавѣ, въ теченіе послѣднихъ 10 лѣтъ, построены на особыхъ, приспособленныхъ къ тому, мѣстахъ корабли въ 20,000 рублей и въ 280 тастовъ вместимости. Значительныхъ городовъ, въ теченіе этого времени, построено 57 кораблей, цѣна въ 885,000 руб. сер. и поднимающихъ 6,175 тастовъ.

Ремесленная дѣятельность преимущественно сосредоточена въ городѣ, но, по случаю малаго числа потребителей, находится въ мало-удовлетворительномъ состояніи. Во всѣхъ городахъ Курляндской губерніи находится слѣдующее число различныхъ ремесленниковъ:

	Мастеровъ.	Подмастерьевъ.	Учениковъ.	Всего
Булочниковъ	53	50	65	168
Мясниковъ	146	57	81	284
Мельниковъ	10	13	16	39
Кандитеровъ	8	9	13	30
Портныхъ	177	105	187	469
Сапожниковъ	218	126	193	537
Шляпниковъ	20	10	6	36
Шапочниковъ	56	27	70	153
Перчаточниковъ	14	6	12	32
Позументщиковъ	5	3	4	12
Скорняковъ	12	8	5	25
Ткачей	13	«	«	13
Модистокъ	94	53	82	229
Печниковъ	40	31	52	123
Столяровъ	83	88	103	274
Мебельщиковъ	8	15	22	45
Мѣдниковъ	12	14	14	40
Жестяниковъ	71	16	54	141
Оловянниковъ	1	1	1	3
Каменьщиковъ	50	72	77	199
Плотниковъ	39	50	60	149
Слесарей	26	25	36	87
Стекольщиковъ	60	12	39	111
Каретниковъ	18	16	24	58
Маляровъ	49	35	59	143

Трубочистовъ . . .	15	16	20	51
Извошниковъ . . .	98	»	49	147
Кузнецовъ . . .	42	40	56	138
Часовщиковъ . . .	26	8	14	48
Ножовщиковъ . . .	4	1	2	4
Токарей . . .	18	12	27	57
Корзинщиковъ . . .	5	2	4	11
Фортепанныхъ мастеровъ	4	4	6	14
Переплетчиковъ . . .	30	18	25	73
Золотыхъ и серебрян. дѣлъ мастеровъ . . .	24	14	16	54
Будавочниковъ . . .	10	2	7	19
Парикмахеровъ . . .	2	1	1	4
Цирюльниковъ . . .	12	5	15	32
Ружейныхъ мастеровъ.	5	2	3	10
Кожевниковъ . . .	23	29	36	88
Красильщиковъ . . .	6	1	2	9
Бочарныхъ мастеровъ .	26	13	26	65
Позолотчиковъ . . .	1	1	1	3
Канатныхъ мастеровъ .	15	12	23	50
Щеточниковъ . . .	4	3	1	8
Шорниковъ . . .	22	20	31	73
Приготовителей ваты .	2	»	»	2
Янтарныхъ дѣлъ ма- стеровъ . . .	12	15	105	132
Гребенщиковъ . . .	1	»	»	1
Граверовъ . . .	4	»	2	6
	1,691	1,061	1,747	4,499

Распределеіе этихъ ремесленниковъ по городамъ видно изъ таблицы № 42, составленной по матеріаламъ губернскаго статистическаго комитета и проверенной по свидѣніямъ, полученнымъ изъ городскихъ магистратовъ. Общее число ремесленниковъ относится къ городскому населенію, какъ 1 къ 14, а ко всему населенію—какъ 1:124. Все изготовляемое ремесленниками идетъ только на внутреннее потребленіе; исключеніе составляетъ только одно янтарное ремесло, производимое въ м. Полапгенѣ Евреями: 10 мастерами и 120 работниками и подмастерьями. Сырой янтарь получается изъ Данцига и въ Курляндіи съ береговъ Балтійскаго моря отъ м. Домеснеса до Прусской границы и изъ окрестностей Ангерскаго озера, гдѣ онъ

выкапывается из земли. Незначительная часть обработанного янтара продается внутри губернии, остальная же развозится во внутреннія губерши и преимущественно продается на ярмаркахъ: въ Полтавѣ, Харьковѣ, Кіевѣ, Одессѣ, Ромнахъ, Ростовѣ, Таганрогѣ и Нижнемъ-Новгородѣ, также посылается по почтѣ на Кавказъ и за границу, въ небольшомъ количествѣ, въ Пруссію и Францію. Цѣнность ежегоднаго производства янтара простирается до 60,500 (*) рублей серебромъ. Работники получаютъ отъ мастеровъ отъ 6 до 20 рублей серебромъ въ мѣсяцъ жалованья, смотря по искусству и умѣнью обрабатывать янтарь.

Относительно крестьянскихъ ремеслъ слѣдуетъ замѣтить, что они нигдѣ не производятся съ промышленною цѣлю, но только собственно для удовлетворенія своихъ потребностей. Всѣ необходимыя въ крестьянскомъ быту орудія и утварь, одежда, посуда и дома строятся самими крестьянами, употребляющими на это произведенія своихъ полей и стадъ и матеріалъ изъ окрестныхъ лѣсовъ. Въ каждомъ хозяйствѣ можно найти ткацкій станокъ, по одной или нѣсколькѣ прялокъ, на которыхъ большею частію работаютъ женщины въ свободное отъ полевыхъ занятій время, приготовляя грубое полотно и толстую шерстяную матерію, родъ сукна, извѣстнаго подъ названіемъ *вадъ*. Вообще вся одежда, какъ для мужчинъ, такъ и для женщинъ, готовится этими послѣдними.

ПРОМЫШЛЕННОСТЬ ИЪНОВАЯ ИЛИ ТОРГОВАЯ.

Обитатели Курляндіи уже съ давнихъ временъ имѣли торговыя сношенія съ другими народами. Финикіяне, древніе Греки и Римляне приходили къ ея берегамъ для добыванія янтара. Норманны часто посѣщали Курляндію и привозили съ собою соль, металлы, вадмаль (грубая шерстяная матерія) и монеты, мѣняя эти предметы на ленъ, пеньку, воскъ, сало и мѣхи. Эти сношенія, часто прерываемыя враждебными вторженіями, съ цѣлюю получить добычу или собрать дань, не имѣли ничего опредѣленнаго и потому уже не могли производиться въ большихъ размѣрахъ. Болѣе правильныя сношенія установились только съ утвержденіемъ въ этомъ краѣ Ливонска-

(*) Свѣдѣнія эти собраны на мѣстѣ.

го ордена, бывшаго въ тѣсной связи съ ганзейскими городами. Особенно благоприятное вліяніе на расширеніе торговли имѣло княженіе герцога Якова, при которомъ Курляндскій флагъ (черный ракъ на красномъ полѣ) развивался на многихъ моряхъ. Островъ Табаго и часть западнаго берега Африки признавали надъ собою господство Курляндіи. Англія, Голландія и другія торговыя державы искали союза герцога, и его уполномоченные принимали участіе въ дипломатическихъ сношеніяхъ Европейскихъ державъ. Флотъ Курляндіи состоялъ изъ 44 военныхъ 20 — 72 пушечныхъ ⁽¹⁾ и 60 купеческихъ кораблей. Хотя въ послѣдующей затѣмъ войнѣ Швеціи съ Польшею большая часть этого флота была расхищена и колоніи навсегда утрачены, однакожь съ того времени торговля начала замѣтно развиваться и самыя большіе размѣры имѣла въ концѣ прошедшаго и началѣ нынѣшняго столѣтій. Допущеніе первоначально, по учрежденіи Русскихъ таможенъ въ Либавѣ и Виндавѣ въ 1795 году, по присоединеніи Курляндскаго герцогства къ Россійской Имперіи, привоза къ Либавскому порту, за маловажными ограниченіями, всѣхъ иностранныхъ товаровъ, допускавшихся вообще къ привозу въ Имперію, имѣло весьма замѣтное вліяніе на расширеніе торговыхъ оборотовъ. Привозные товары, главныя предметы которыхъ составляли: соль, сельди, напитки, красильные, колоніальные, москотильные и мануфактурные товары и фрукты, сбывались не только въ Курляндіи, но и въ Литвѣ и Польшѣ. Общій оборотъ Либавской и Виндавской торговли за 10 лѣтъ, съ 1795 — 1804, составлялъ 18.582,871 ⁽²⁾ руб. сер., изъ коихъ на привозные товары приходилось 5.183,022, а на отпущенные 13.399,849 р. Слѣдовательно, среднимъ числомъ оборотъ заграничной торговли для обоихъ портовъ составлялъ въ годъ 1.858,287 руб. серебромъ. За слѣдующіе періоды уже не получается такой большой средней цифры. Войны, потрясавшія въ первомъ десятилѣтіи нашего вѣка всѣ почти Европейскія государства, не могли не имѣть вліянія на торговлю Россіи вообще. И общій оборотъ за слѣдующія 10 лѣтъ составлялъ для двухъ Курляндскихъ портовъ 14.398,785 руб. серебромъ или среднимъ числомъ въ годъ 1.439,878 руб. сер. Изъ общаго оборота приходилось на привозъ 6.407,918 руб., а на отпускъ 7.990,867 руб. сер. Сравнительно съ предъидущимъ десятилѣтіемъ, отпускъ уменьшился почти вдвое, хотя привозъ значительно и увеличился. Съ 1816 года торговая дѣятельность стала нѣсколько оживляться, но еще болѣе удовлетворитель-

⁽¹⁾ Inland 1844 г., стр. 795.

⁽²⁾ Tabellarische Uebersicht des Handels von Libau und Windau. Hennry. Въ этомъ очеркѣ торговля Либавскаго и Виндавскаго портовъ представлена, на основаніи официальныхъ данныхъ, въ таблицахъ, за каждый годъ особо, начиная съ 1795 по 1851 годъ.

ные результаты имѣлъ тарифъ 1819 года, вступившій въ дѣйствіе въ 1820 году. Хотя по изданному въ томъ же году таможенному уставу Либавская таможня и была причислена ко второму классу, но это ни въ чемъ не ограничивало привоза и отпуска товаровъ въ Либавскомъ порту; преимущества первоклассныхъ таможенъ передъ второстепенными заключались почти въ одномъ складочномъ правѣ. Но благодѣтельныя послѣдствія послѣдняго тарифа были уничтожены тарифомъ 1822 года, по которому привозъ иностранныхъ товаровъ къ таможнямъ II класса былъ весьма ограниченъ. Съ этихъ поръ Либавская привозная торговля подверглась совершенному перевороту. Потребители, получавшіе до тѣхъ поръ свои товары черезъ Либаву, нашлись вынужденными обратиться въ Ригу и другія мѣста, для снабженія себя нужными иностранными предметами. При такихъ обстоятельствахъ, тарифныя росписи 1823, 1824 и 1825 годовъ, равно тарифъ 1826 года и дополненіе къ нему 1830 года, не могли имѣть существеннаго вліянія на развитіе упавшей Либавской торговли. Даже возведеніе Либавской таможни на степень I класса въ 1831 году не могло возратить торговлѣ г. Либавы прежней дѣятельности. Потребители въ болѣе отдаленныхъ отъ Либавы мѣстахъ, привыкшіе къ торговымъ сношеніямъ съ другими городами, уже не воротились въ Либаву для продажи своихъ продуктовъ здѣшнимъ купцамъ и для полученія, въ замѣнъ ихъ, заграничныхъ произведеній и товаровъ. Слѣдующія цифры лучше всего выражаютъ невыгодное дѣйствіе тарифа 1822 года на привозную торговлю Либавскаго и Виндавскаго портовъ. Съ открытіемъ въ нихъ Россійскихъ таможенъ, съ 1795 года по 1821, т. е. по годъ приведенія въ дѣйствіе этого тарифа, было привезено въ оба порта заграничныхъ товаровъ на 14.664,474 руб. сер. или среднимъ числомъ въ годъ на 542,000 руб. серебромъ. Въ слѣдующее же затѣмъ время, т. е. съ 1822 по 1857 годъ, цѣнность привоза простиралась только на 5.940,576 руб. или среднимъ числомъ въ годъ всего на 167,794 руб., что составляетъ съ небольшимъ только четвертую часть прежняго привоза. Тарифы 1834 и 1841 годовъ, основанные, какъ и предшествовавшіе, на охранительной системѣ, не имѣли никакого особаго вліянія на здѣшнюю торговлю. Но весьма замѣтное вліяніе на Либавскую торговлю имѣлъ тарифъ 1851 года и роспись къ оному 1854 года, по которымъ большая часть мануфактурныхъ и колониальныхъ товаровъ была обложена значительно меньшею привозною пошлиною по сухопутной границѣ, чѣмъ по привозу моремъ, въ особенности по близости этой границы отъ г. Либавы. Нынѣ дѣйствующимъ тарифомъ, изданнымъ въ 1857 году, пошлины съ привозныхъ товаровъ значительно уменьшены, что имѣло удовлетворительные результаты не

только на развитіе привозной торговли, но и на уменьшеніе контрабанды.

Теперешнее состояніе торговли Курляндской губерніи не соответствует ея географическому положенію при Балтійскомъ морѣ и Рижскомъ заливѣ. Причины тому заключаются въ малой предприимчивости здѣшняго населенія, въ недостатокъ водныхъ сообщеній Курляндскихъ гаваней съ внутренними губерніями и въ торговыхъ постановленіяхъ, ограничивающихъ привозъ различныхъ товаровъ. Такъ Виндавская таможня отнесена къ III классу II разряда, къ которымъ привозъ товаровъ весьма ограниченъ; и только предоставлено ей право очищать иностранную соль въ теченіи трехъ и шести мѣсяцовъ.

О *слухательской* торговлѣ имѣется весьма мало числовыхъ данныхъ, но и тѣ свидѣтельствуютъ о малой ея оживленности. Торговая промышленность внутреннихъ городовъ губерніи состоитъ во-первыхъ въ закупкѣ сельскихъ произведеній, какъ-то: хлѣба, сала, сырыхъ кожъ, льнянаго сѣмени и льна и въ продажѣ этихъ предметовъ торговымъ домамъ приморскихъ городовъ; во-вторыхъ въ различной распродажѣ такихъ предметовъ, которые составляютъ потребность сельскаго и низшихъ классовъ городского населенія. Торговля предметами, составляющими потребность однихъ высшихъ классовъ, производится только въ приморскихъ городахъ, Митавѣ и отчасти Гольдингенѣ, потому что число лицъ этихъ сословій, живущихъ въ прочихъ городахъ, такъ незначительно, что купцы не находятъ выгоды заводить подобными товарами.

Отпускъ производимыхъ въ Курляндской губерніи продуктовъ въ другія губерніи совершенно ничтоженъ, за исключеніемъ разнаго рода хлѣба, отправляемаго въ г. Ригу, откуда большая часть идетъ за границу. Прочіе вывозимые предметы состоятъ изъ водки, отпускаемой въ Ригу, Динабургъ и Литву; гипса, добываемаго въ Дунгофѣ и отправляемаго ежегодно на 20,000 руб. въ Ригу и Петербургъ; обдѣланнаго янтара, производимаго въ м. Поланганѣ и отправляемаго въ разныя внутреннія губерніи ежегодно на 50,000 руб. сер. и, наконецъ, изъ небольшого числа издѣлій табачныхъ-сигарныхъ и крахмальныхъ фабрикъ и химическаго завода, равно какъ и чугунно-литейнаго завода въ г. Либавѣ. Общая цѣнность производства этихъ фабрикъ простирается до 78,800 руб. Изъ этого около половины отправляется въ другія губерніи. Издѣлія табачныхъ и сигарныхъ фабрикъ идутъ въ Ковенскую, Виленскую и Витебскую губерніи; издѣлія химическаго и чугунно-литейнаго заводовъ идутъ въ Ригу, Петербургъ и смежныя губерніи; крахмалъ и крахмальный сиропъ продается въ Ригу. Сверхъ того, по каботажному судоходству отпускается изъ Либавскаго и Виндав-

скаго портовъ разнаго хлѣба въ С. Петербургъ, Ригу и другіе порты при Балтійскомъ морѣ на 40,000 руб. сер. Ленъ и пенька, которые такъ составляютъ важный предметъ прибрежнаго судоходства, привозятся изъ Литвы. Но если произведенія Курляндской губерніи въ небольшомъ количествѣ вывозятся въ другія губерніи, то отпускъ ихъ за границу весьма значителенъ. И въ этомъ отношеніи главные предметы состоятъ изъ произведеній сельской промышленности, преимущественно же ржи, ячменя, пшеницы, овса, лѣсныхъ товаровъ, льна и невыдѣланныхъ кожъ, отпускаемыхъ за границу изъ западныхъ частей Курляндіи черезъ Либавскій и Виндавскій порты, а также черезъ м. Полангенъ, а изъ восточной—черезъ Рижскій портъ. На какую сумму и какое количество каждаго изъ этихъ продуктовъ вывозится изъ губерніи—опредѣлить весьма трудно, и точныя свѣдѣнія объ этомъ имѣются только для западныхъ ея частей, отправляющихъ избытокъ своихъ произведеній въ порты Курляндской губерніи. Впрочемъ этотъ предметъ будетъ подробнѣе рассмотрѣнъ при описаніи вѣшной торговли; здѣсь же замѣтимъ только, что хлѣба отпускается ежегодно изъ Курляндской губерніи за границу приблизительно: 100 — 150 т. четв. ржи, 140 — 200 т. четв. ячменя, 15 — 30 т. четв. овса, 2 — 15 т. четв. пшеницы и 3 — 6 т. четв. гороху; изъ этого числа приходится, по десятилѣтней сложности, среднимъ числомъ, на Либавскій и Виндавскій порты: 57 т. четв. ржи, 75 т. четв. ячменя, 8 т. четв. овса, 2 т. четв. пшеницы и 2,500 четверт. гороху. Лѣсныхъ товаровъ, состоящихъ большею частью изъ бревенъ для постройки желѣзныхъ дорогъ, и досокъ, ежегодно вывозится на 56 т. рублей серебромъ. Кожъ невыдѣланныхъ 3,500 пудовъ на 32 т. руб. серебромъ. Изъ отпускаемаго изъ Либавскаго и Виндавскаго портовъ количества льнянаго сѣмени, льна и пеньки, большая часть привозится изъ Ковенской губерніи и весьма незначительная идетъ изъ Курляндской. Сверхъ того, изъ Курляндіи вывозится за границу, въ различныхъ количествахъ и не ежегодно, пакля льняная и пеньковая, щетина, коровье масло, перья, пухъ, мясо, кости, воскъ, шерсть, заячья шкуры, рогожи, водка, смола и канаты. Общую цѣнность товаровъ, отпускаемыхъ изъ губерніи за границу, среднимъ числомъ можно положить отъ 2 до 2½ мил. рублей серебромъ. Изъ этого около половины идетъ на Ригу, одна десятая часть на Виндаву, остальное на Либаву и весьма небольшое количество на Полангенъ.

Разсмотрѣвъ товары, отпускаемые изъ губерніи, переходимъ теперь къ тѣмъ, которые въ нее привозятся какъ изъ другихъ губерній, такъ и изъ-за границы. Малая производительность фабричной и заводской промышленности далеко не удовлетворяетъ потребности, а потому изъ дру-

гихъ губерній привозятся восковыя, стеариновыя и сальныя свѣчи, стекло, желѣзо, сталь, жести, проволока, гвозди, чугунная посуда, фаянсъ, фарфоръ, мебель, сукно, холстъ, табакъ листовой, лошади, разныя ткани, масло, сахаръ, чай, краски, писчая бумага и другіе мануфактурные товары. Всѣ эти предметы, почти безъ исключенія, получаютъ или прямо изъ Риги, или чрезъ посредство рижскихъ купцовъ. Чай и матеріальные товары получаютъ изъ Москвы, листовой табакъ въ числѣ 24,000 пуд. (*) изъ Черниговской, Полтавской и Саратовской губерній. Лошади приводятся изъ разныхъ мѣстъ Имперіи. Определеніе количества и цѣнности ежегоднаго привоза: каждаго изъ прочихъ предметовъ не подлежитъ даже приближительному исчисленію, ибо объ этомъ не ведется никакого контроля. Заграничными произведеніями западная часть, а именно уѣзды: Гробинскій, Виндавскій и отчасти Газенпотскій и Гольдингенскій, снабжаются изъ Либавскаго и Виндавскаго портовъ. Вся же остальная часть получаетъ эти произведенія изъ Риги. Товары, проходящіе чрезъ м. Полянгенъ, только въ небольшомъ количествѣ идутъ на потребности губерніи; большая же часть ихъ отправляется въ Петербургъ, Москву и другія губерніи. Чрезъ Либавскій и Виндавскій порты было привозимо, въ десятилѣтней сложности, среднимъ числомъ ежегодно: 14,000 бочекъ сельдей на 75,000 руб. сер., соли 230,000 пудовъ на 44,000 руб., вина винограднаго въ бутылкахъ и бочкахъ на 13,000 руб., колониальныхъ товаровъ на 3,000 руб., фруктовъ на 14,000 руб., красокъ на 3,500 руб. Сельди привозятся изъ Норвегіи, соль — изъ Англіи, Португалліи, Франціи, Испаніи и Норвегіи, вино виноградное — изъ Любека, Португалліи, Франціи и Пруссіи, колониальные товары — изъ Англіи и Любека, краски — изъ Любека и Пруссіи, фрукты — изъ Любека, Пруссіи, Португалліи, Франціи и Сициліи. Сверхъ того Курляндіею получаютъ изъ-за границы: хлопчатая бумага, бумажныя, шелковыя и полотняныя издѣлія, олово, косы, сталь, табакъ, сигары, кирпичъ, черепица, строевой камень и другіе предметы. Общая цѣнность привоза чрезъ всѣ три Курляндскія таможи, среднимъ числомъ за 10 лѣтъ, составляетъ около 500,000 руб. въ годъ; изъ этого числа болѣе 300,000 приходится на Полянгенскую таможню, отправляющую товары въ другія губерніи, слѣдовательно около 200,000 поступаетъ на потребности Курляндской губерніи. Если къ этому прибавить цѣнность произведеній, получаемыхъ изъ-за границы чрезъ Ригу, которыя составляютъ несравненно большую часть, то можно положить, что Курляндія получаетъ ежегодно заграничныхъ произведеній на сумму отъ 800,000 до 1 мил. р. сер.

(*) Военная статистика Курляндской губерніи, 1852 года, стр. 70.

Внутренняя торговля преимущественно сосредоточена въ городахъ Митавѣ, Либавѣ, Виндавѣ, Гольдингенѣ, Баускѣ, Газенпотѣ, Гробинѣ, Якобштадтѣ и Фридрихштадтѣ. Главный предметъ оной составляетъ хлѣбъ, который ко всемъ этимъ городамъ доставляется сухопутною подвозкою по кратчайшимъ направлениямъ, прямо изъ мѣстъ его произрастанія. Главные торговые пути сходятся около г. Митавы и были уже описаны въ статьѣ о дорогахъ. Отправленіе произведеній водою производится только по рр. Двинѣ и Аа, начиная отъ г. Митавы. О судоходствѣ на этихъ рѣкахъ также уже было говорено. Здѣсь покажемъ только, какіе товары составляютъ предметъ сплава. По первой рѣкѣ ежегодно сплавляется въ г. Ригу изъ губерній, лежащихъ при ея верховьяхъ: хлѣбъ въ зернѣ и мукѣ, ленъ, пенька, пакля льняная и пеньковая, сѣмя льняное и конопляное, табакъ въ листьяхъ, конопляное масло и разнаго рода лѣсной товаръ; въ меньшемъ количествѣ сплавляются: желѣзо въ разныхъ видахъ, полотно, равентухъ, парусина, стекло, стеклянная и другая посуда, писчая бумага, сазо, салныя свѣчи, сырыя шкуры, щетина, конскій волосъ, медъ, поташъ, смола, деготь и другіе; ежегодно среднимъ числомъ на 6.500,000 руб. Изъ Курляндской губерніи, изъ Якобштадтской, Фридрихштадтской и другихъ менѣе значительныхъ пристаней, отправляется хлѣбъ въ зернѣ и мукѣ, водка, гипсъ, кожи невыдѣланныя, тряпье, ленъ, льняное сѣмя, сѣно, лѣсной товаръ, кости, пенька и проч. Цѣнность предметовъ, отправленныхъ на лодкахъ отъ различныхъ Курляндскихъ пристаней въ г. Ригу въ теченіи 10 лѣтъ, съ 1848—1858 годъ, показана въ слѣдующей таблицѣ; основанной на показаніяхъ вѣдомства путей сообщенія:

Г О Д Ы.	Фридрих-штадтъ.	Якобштадтъ.	Липденъ.	Тауеркамль.	Вальговъ.	Абельгоць.	Сеценъ.	Нейгутъ.	Везенъ.	Даннен-фельдъ.	Зельбургъ.	Дубенъ.	Всего.
1848.....	27394	13304	900	—	—	—	—	—	—	—	760	800	43158
1849.....	6300	25650	1845	—	—	—	21460	—	—	—	—	—	55255
1850.....	1200	45000	2500	—	—	—	2420	—	—	—	—	2240	53360
1851.....	23660	5500	1416	—	—	—	490	—	—	—	—	—	31066
1852.....	13836	16220	1465	—	—	—	60	—	780	—	200	—	32561
1853.....	13190	9634	2898	—	—	—	300	—	—	—	—	—	26022
1854.....	13750	17860	2068	—	—	—	—	880	—	—	1450	—	36008
1855.....	15536	3304	—	—	—	20	—	228	200	336	—	—	19624
1856.....	25030	18347	872	1140	—	—	274	—	—	—	192	160	46015
1857.....	38774	29637	592	2252	1400	—	—	—	480	460	—	600	74215
	178670	184476	14556	3392	1400	20	25004	1108	1160	796	2602	3800	417284

Хотя отсюда и видно, что изъ всѣхъ Курляндскихъ пристаней на

Двинѣ ежегодно отправляется товаровъ среднимъ числомъ на 41,000 руб. сер., но какъ въ вѣдомствѣ путей сообщенія цѣнность товаровъ показана гораздо ниже дѣйствительной ихъ цѣны, иногда въ два и даже три раза; то безъ увеличенія можно положить, что стоимость ежегодно отправляемыхъ товаровъ, среднимъ числомъ, простирается до 100,000 руб. сер. Вверхъ по рѣкѣ изъ г. Риги отправляются: соль, сельди, колоніальные и москотильные товары и нѣкоторыя фабричныя издѣлія, всего, среднимъ числомъ, ежегодно на 550,000 руб. сер.; однакожь изъ этого количества на Курляндскую губернію приходится весьма мало. По показаніямъ вѣдомства путей сообщенія, изъ г. Риги вверхъ по рѣкѣ на Курляндскія пристани, преимущественно въ г.г. Фридрихштадтъ и Якобштадтъ, было отправлено различныхъ товаровъ:

Въ 1849	на	16,943	руб.
» 1850	»	3,158	»
» 1851	»	3,290	»
» 1852	»	3,246	»
» 1853	»	2,143	»
» 1854	»	30,241	»
» 1855	»	5,988	»
» 1856	»	6,284	»
» 1857	»	6,425	»
» 1858	»	2,404	»

80,522 руб. сер.

Но принимая въ расчетъ, что въ вѣдомостяхъ, полученныхъ изъ I отдѣленія XII округа путей сообщенія, всѣ предметы показаны по весьма низкой цѣнѣ и, по всей вѣроятности, многіе совершенно не упомянуты, то слѣдуетъ полагать, что средняя годовая цѣнность товаровъ, отправляемыхъ изъ Риги къ Курляндскимъ пристанямъ, составляетъ не 8,000 руб. сер., но гораздо болѣе. Въ г.г. Фридрихштадтъ и Якобштадтъ находится нѣсколько купцовъ, которые занимаются закупкою сельскихъ произведеній въ ближайшихъ окрестностяхъ и сплавляютъ ихъ на наемныхъ лодкахъ въ Ригу. На всѣхъ же другихъ пристаняхъ всѣ предметы отправляются въ Ригу, безъ посредства купцовъ, прямо помѣщиками и крестьянами, и сбываются уже рижскимъ купцамъ. Судходнымъ путемъ по Двинѣ могутъ пользоваться только Илукетскій, Фридрихштадтскій и небольшая часть Баускаго уѣздовъ; но слѣдуетъ замѣтить, что весьма значительная часть произведеній этихъ уѣздовъ отправляется въ Ригу также и сухопутною перевозкою. Гораздо болѣе важности для Курляндіи имѣетъ судходство по р. Аа, которая проходитъ по среднимъ, самымъ богатымъ частямъ губерніи и

соединена хорошими дорогами не только со всеми уѣздами губерніи, но къ пристани которой въ г. Митавѣ сходятся еще много торговыхъ путей изъ Ковенской губерніи. Поэтому общая сумма ежегодныхъ оборотовъ торговаго судоходства по р. Аа бываетъ весьма значительна и среднимъ числомъ составляетъ около 2 милліон. руб. серебромъ, но въ 1854 и 1855 годахъ, по случаю военнаго времени, измѣнившаго весь ходъ торговли г. Риги, стоимость товаровъ, отправленныхъ изъ Митавы въ Ригу и обратно, составляла въ каждый изъ этихъ годовъ отъ 4 до 5 милліон. рублей серебромъ. По случаю блокады нашихъ гаваней, вся торговля г. Риги шла чрезъ г. Митаву и сухопутную границу съ Пруссіею, почему не только удвоились и даже утроились обороты по р. Аа, но и совершенно измѣнились предметы привоза и отвоза. Обыкновенно изъ Митавы отправляются по р. Аа въ Ригу произведенія сельскаго хозяйства, какъ то: рожь, ячмень, овесъ, пшеница, горохъ, лѣсной матеріалъ, ленъ, пенька, льняное сѣмя, хлѣбное вино, кожи сырья и другія, и привозятся изъ Риги: соль, селди, табакъ, желѣзо, кофе, мыло, стекла и другіе мануфактурные и колоніальные товары. Въ военное же время предметы вывоза сдѣлались предметами привоза и обратно; такъ изъ Митавы отправлялись: соль, селди, колоніальные и мануфактурные товары; получались же изъ Риги: разнаго рода хлѣбъ, ленъ, пенька и другіе. Отправленіемъ товаровъ по р. Аа занимаются въ Митавѣ нѣсколько купеческихъ конторъ, которыя скупаютъ сельскія произведенія въ Ковенской губерніи, а также въ восточныхъ и среднихъ частяхъ Курляндской, и сбываютъ ихъ въ Ригѣ тамошнимъ купцамъ. Въ послѣднее время цѣнность товаровъ, отправленныхъ съ Митавской пристани, была слѣдующая (¹):

Въ 1854 году	243,556 руб.
» 1855 »	916,816 »
» 1856 »	703,643 »
» 1857 »	1.202,217 »
<hr/>	
За четыре года	3.066,232 руб.
Средн. числомъ за одинъ годъ	767,058 »

Въ это же время было привезено товаровъ въ г. Митаву (²):

Въ 1854 году на	1.844,438 руб.
» 1855 » »	3.083,194 »

(¹) По свѣдѣніямъ, полученнымъ изъ Митавской таможенной заставы.

(²) Оттуда же.

Въ 1856 году на	817,676 руб.
» 1857 » »	1.161,513 »
<hr/>	
За четыре года	6.906,821 »
Среднимъ числомъ за одинъ годъ	1.726,705 »

Военное время чрезвычайно усилило привозъ товаровъ изъ Риги, по-тому средняя цѣна, здѣсь выведенная, значительно уменьшится, если сдѣ-латъ выводъ за большее число лѣтъ.

Купечество Курляндской губерніи немногочисленно и притомъ не ма-дѣетъ большими капиталами. Только въ Митавѣ и Либавѣ находится нѣсколь-ко купцовъ съ капиталомъ болѣе 100,000 руб., и то—число ихъ нѣсма ограничено; съ капиталомъ же въ 1 милл. или даже въ 500,000 р. не имѣется ни одного купца. По свѣдѣніямъ, полученнымъ изъ казенной палаты, число купцовъ и количество объявленныхъ капиталовъ были:

	1834 г.		1858 г.	
	Число купцовъ.	Количество объявленныхъ капита-ловъ.	Число купцовъ.	Количество объявленныхъ капита-ловъ.
<i>I-й милліонъ:</i>				
Христіанъ	5	250,000 р. ас.	6	90,000 р. с.
Евреевъ	—	—	2	30,000 »
<i>II-й милліонъ:</i>				
Христіанъ	27	540,000 »	46	276,000 »
Евреевъ	4	80,000 »	4	24,000 »
<i>III-й милліонъ:</i>				
Христіанъ	146	1.168,000 »	199	477,600 »
Евреевъ	104	832,000 »	316	758,400 »
<hr/>				
Итого Христіанъ	178	1.958,000 »	251	843,600 »
Евреевъ	108	912,000 »	322	812,400 »
<hr/>				
Всего	286	2.870,000 »	573	1.656,000 »

Изъ этого видно, что число купцовъ въ теченіе 24 лѣтъ удвоилось, а между Евреями—утроилось. Въ 1834 году число Христіанскихъ купцовъ превышало болѣе, чѣмъ въ 1½, раза, число купцовъ Еврейскихъ, а въ 1858 г. послѣдніе были многочисленнѣе первыхъ. Въ рукахъ Христіанъ находится вся заграничная торговля Либавскаго и Виндавскаго портовъ. Вся же внутренняя торговля въ городахъ и отчасти заграничная чрезъ г. Полангенъ перешла въ руки Евреевъ, съ врожденною способностію которыхъ къ торговымъ оборотамъ Христіане не въ состояніи соперни-чать. Здѣсь слѣдуетъ однакожь замѣтить, что изъ купцовъ, показанныхъ въ свѣдѣніяхъ казенной палаты, многіе имѣютъ пребываніе не въ Кур-

ландской губернии и только записаны здѣсь въ гильди. По показанію городскихъ магистратовъ, число кушцовъ въ городахъ въ 1857 году слѣдующее :

	I-й г.	II-й г.	III-й г.
Г. Митава	3	49	164
» Баускъ	—	—	31
» Фридрихштадтъ	—	—	25
» Якобштадтъ	—	—	23
» Тукумъ	}	Не	получено свѣдѣній.
» Гольдингенъ			
» Пильтенъ	—	—	7
» Виндава	—	4	10
» Газенпотъ	—	—	28
» Гробинъ	—	—	30
» Либавъ	2	16	54

Сверхъ кушцовъ, мелочною торговлею занимаются многіе мѣщане по торговымъ свидѣтельствамъ, неплательщики гильдейскихъ пошлинъ. Такихъ мѣщанъ имѣется: въ Митавѣ 83, Баускѣ 31, Фридрихштадтѣ 12, Якобштадтѣ 16.

Произведенія, которыя идутъ за границу, покупаются купеческими домами или прямо у помѣщиковъ и крестьянъ, или чрезъ перекупщиковъ, во всякомъ случаѣ съ условіемъ доставить въ мѣста ихъ отправленія. Тѣ же произведенія, которыя поступаютъ на внутреннія потребности губернии, сбываются на базарахъ, ярмаркахъ, въ лавкахъ и различныхъ торговыхъ заведеніяхъ. Первые установлены во всѣхъ городахъ и мѣстечкахъ губернии, по одному и по нѣскольку разъ въ недѣлю. Предметы торговли на базарахъ состоятъ исключительно изъ произведеній, которыя служатъ къ удовлетворенію ежедневныхъ потребностей, какъ-то: изъ различнаго рода хлѣба въ зернѣ и мукѣ, картофеля, мяса, воловъ, сѣна, овса, дровъ, различнаго рода зелени, рыбы и проч. Самые большіе рынки бывають въ г. Митавѣ, гдѣ съѣздъ крестьянъ изъ окрестныхъ мѣстъ иногда бываетъ значителенъ. Ярмарки Курляндской губернии весьма мало посѣщаются, хотя число открытыхъ очень значительно. Всего имѣется въ губернии до 180 ярмарокъ, но на многихъ изъ нихъ уже въ теченіе нѣсколькихъ лѣтъ совершенно не было съѣзда; на другихъ цѣнность проданныхъ и привезенныхъ товаровъ такъ незначительна, что, по всей вѣроятности, онѣ совершенно закроются. Главное отличіе здѣшнихъ ярмарокъ отъ базаровъ состоитъ лишь въ томъ, что на первыхъ продаются не только предметы ежедневной потребности, но и различныя орудія сель-

ваго и домашнего хозяйства, одежда, железо, лошади, пряники, игрушки и др. Общій оборотъ на ярмаркахъ весьма незначителенъ. Главнѣйшія ярмарки перечислены въ слѣдующей таблицѣ, съ показаніемъ цѣнности привезенныхъ и проданныхъ товаровъ, по официальнымъ свѣдѣніямъ за 1857 г.:

Названіе ярмарокъ.	Гдѣ и когда бываютъ.	Руб. сер.		
		На какую сумму привезено товаровъ.	На какую сумму продано.	
Маринская	въ Митава, съ 12 по 14 сентября	4720	2160	
Михайловская	— Митава, съ 3 по 7 октября	4510	2860	
Францисканская	— Баускѣ, 12 октября	17000	9000	
Ашвенская	— Либавѣ, съ 14 по 26 іюля	10500	4200	
Михайловская	— Фридрихштадтѣ, 1 октября	1200	800	
1-я Тукумская	— Тукумѣ, 1 и 2 августа	1900	1700	
2-я —	— Тукумѣ, 1 и 2 сентября	2000	1800	
3-я —	— Тукумѣ, 1 и 2 октября	1850	1750	
Грабенвальская	— м. Грабенваль, Бауск. уѣзда, 23 апрѣля	3500	3000	
Бергтогская	— м. Бергтогъ, Бауск. уѣзда, 17 октября	5000	3000	
Ремптенская	— м. Ремптенъ, Тукумск. уѣзда, 15 сентяб.	2900	1500	
Бикстенская	— м. Бикстенъ, Тукумск. уѣзда, 9 іюля	5000	2000	
Дондангенская	— Дондангенъ, Видавск. уѣзда, 8 сентября	6000	3710	
Эваленская	— Эваленъ, Видавск. уѣзда, 14 октября	7600	1400	
Угаленская	— Угаленъ, Видавск. уѣзда, 17 сентября	1400	1000	
Поренская	— Попенъ, Видавск. уѣзда, 5 сентября	800	500	
Амботенская	— Амботенъ, Газенпотск. уѣз., 11 сентяб.	2500	1800	
Кластеръ-Газенпотская	— Кластеръ, Газенпотск. уѣз., 29 сентяб.	2500	1200	
Амтъ-Гробиньская	— Амтъ-Гробинь, Гроб. уѣз., съ 21 по 24 сент.	2500	2000	
Неротская	— Неротъ, Фридрихшт. уѣзда, 10 октября	10100	5500	
Стаббенская	— Стаббенъ, Фридрихшт. уѣз., 29 сентября	5900	3900	
1-я Илукстская	въ Илукстѣ	} 2 февраля	15000	
2-я —			} 6 и 7 января	4000
3-я —				10 октября
Всего на 24 ярмаркахъ		114710	68120	

Въ 1855 году на эти ярмарки было привезено товаровъ на 101,220 руб., изъ нихъ продано на 50,210 руб. Въ 1856 году было привезено товаровъ на 138,810 руб. и продано на 98,550. На ярмаркахъ открываютъ лавки, въ устраиваемыхъ для этого шалашахъ или палаткахъ, только некоторые мѣстные купцы и весьма рѣдко купцы изъ другихъ мѣстъ. Постоянная продажа товаровъ производится въ лавкахъ и различныхъ торговыхъ заведеніяхъ, которыхъ въ городахъ и мѣстечкахъ имѣется слѣдующее число: лавокъ 912, трактировъ, заѣздныхъ домовъ и корчмъ 106, питейныхъ лавокъ 448, складочныхъ амбаровъ и торговыхъ подваловъ 213 (*). Число этихъ торговыхъ заведеній распределено по городамъ и уѣздамъ слѣдующимъ образомъ :

(*) По показаніямъ городскихъ магистратовъ и полицейскихъ приставовъ въ мѣстечкахъ.

Города и мѣстечки.	Число лавокъ.	Трактировъ, заѣздныхъ домовъ и корч.	Питейныхъ домовъ.	Складочныхъ подваловъ и амбаровъ.	Всѣхъ
Г. Митава	200	33	400	65	33
» Баускъ	35	11	26	16	8
» Фридрихштадтъ	50	21	30	18	110
» Якобштадтъ	38	21	28	11	98
» Тукумъ	61	13	24	—	98
» Гольдингенъ	46	21	45	9	121
» Пильтенъ	26	6	16	5	53
» Вицдава	47	13	13	18	91
» Газенпотъ	60	10	18	8	96
» Гробинъ	45	19	22	—	86
» Либавъ	117	6	29	43	195
Мѣстечко Добленъ	6	6	7	—	19
» Шёнбергъ	9	2	3	1	15
» Алтъ-Суббатъ	3	1	2	—	6
» Ней-Суббатъ	2	1	5	—	8
» Илукстъ	12	1	8	—	21
» Спруделина	2	1	—	—	3
» Коппау	1	—	1	—	2
» Слоб. Гриве	38	3	37	15	93
» Кандау	24	4	4	—	32
» Цабелнъ	13	2	8	—	23
» Тальсенъ	41	3	10	—	54
» Сасмакенъ	25	1	—	—	26
» Дурбенъ	6	3	—	1	10
» Полангенъ	5	4	12	3	24
Всего	912	206	448	213	1,779(*)

(*) Въ торговлѣ употребляются, кромѣ русскихъ мѣръ, еще и мѣстные, изъ коихъ нѣкоторыя сохранились только въ названіяхъ и не имѣютъ установленной единицы или мѣры. Мѣрами длины служатъ русская сажень и курляндскіе локоть и футъ. Локоть употребляется землемѣрческій и торговый. Первый равняется двумъ русскимъ футамъ, второй = 1,866 русск. фута. Курляндскій футъ равенъ рейнландскому или прусскому футу, который равенъ 1,02972 русск. фута. Мѣрою вмѣстимости для жидкостей служитъ анкеръ, заключающій 160 штофовъ и равняющійся 18²/₃ русск. ведра, значить 10 штофовъ почти = 1 ведру. Мѣрою для сыпучихъ веществъ употребляется бочка = 5¹/₄ русскимъ четверикамъ и заключающая 2 лова; каждый лова имѣетъ 6 климтъ, а каждый климтъ 9 штофовъ. Мѣры вѣса суть лисфунтъ и фунтъ; послѣднихъ идетъ на лисфунтъ 20. Единицею для поземельныхъ мѣръ служитъ лоштель = 0,335 русск. десятины. Для денегъ простой народъ имѣетъ также свои подраздѣленія, сохранившіяся еще отъ прежнихъ временъ; такъ 3 коп. составляютъ марку, 1¹/₂ коп. — фердинъ,

Въ заключение статьи о внутренней торговлѣ, помѣщаемъ свѣдѣнія о ествующихъ торговыхъ цѣнахъ на важнѣйшіе жизненные припасы въ торыхъ городахъ (*). Въ г. Митавѣ въ концѣ августа 1857 г. продавались:

Ржаной муки	пудъ	— р. 68 к.
Пшеничной	»	1 » 32 »
Мяса воловьего	»	3 » 60 »
Телятины	»	4 » 40 »
Баранины	»	4 »
Сала	»	6 »
Масла	»	8 »
Ячменныхъ крупъ	четверть	8 » 25 »
Овсяныхъ	»	15 »
Картофеля	»	1 » 80 »
Гороху	»	8 » 25 »
Соли пудъ	— 60 »
Сельди бочка	9 »
Водки ведро	1 » 60 »
Овса четверть	2 » 70 »
Сѣна пудъ	— 30 »
Соломы »	— 20 »

Въ г. Баускѣ въ концѣ 1859 года продавались:

Четверть ржи	5 р. 60 к.
— ячменя	5 »
— овса	3 »
— пшеницы	9 » 60 »
— картофеля	2 » 40 »
Масла пудъ	8 » 40 »
Сѣна »	— 40 »
Соломы »	— 25 »

Въ Фридрихштадтѣ въ концѣ 1859 года были слѣдующія цѣны:

Четверть пшеничной муки.	10 р. 10 к.
— ржаной.	6 » 50 »
— ячменныхъ крупъ.	9 » 30 »
— гороху	7 » 70 »
— картофеля	3 » 15 »

шп. — эинсеръ, 6 коп. — зерсеръ, 30 коп. — гульденъ. Предметы, которые покупаются числомъ, считаются на дюжины, банды (Band) и шоки (Schock), бандъ заключаетъ шокъ 60 штукъ.

Показанія эти основаны на свѣдѣніяхъ, полученныхъ изъ городскихъ магистратовъ.

Пудъ воловьяго мяса	2	30
— сала	5	80
— соли	—	70
— масла	8	15
Ведро уксусу	1	47
— водки	1	65
Четверть овса	4	95
Пудъ сѣна	—	42
— соломы	—	24

Въ г. Якобштадтѣ въ концѣ апрѣля 1860 г. существовали слѣдующія цѣны

Четверть ржи	5	р. 50	к.
— пшеницы	7	» 50	»
— гороху	7	»	»
— ячменя	5	»	»
— овса	3	» 40	»
— ячменныхъ крупъ	7	» 80	»
— гречневыхъ крупъ	11	» 50	»
— картофеля	1	» 80	»
— луку	5	» 75	»
Пудъ мяса	2	» 20	»
— сала	4	» 75	»
— масла	7	» 80	»
— соли	—	75	»
Ведро водки (пробной)	2	» 20	»
— капусты	—	25	»

Въ Гольдингенѣ и Тукумѣ цѣны почти одинаковы и въ апрѣлѣ 1860 г. бы

Четверть ржи	6	р. 53	к.
— пшеницы	10	» 50	»
— ячменя	6	»	»
— овса	3	» 45	»
— гороху	6	» 40	»
— картофеля	1	» 65	»
Капусты свѣж. (шокъ=60 шт.)	1	» 65	»
Четверть луку	3	» 30	»
Масла пудъ	4	» 90	»
Мяса »	3	» 60	»
Свинины »	3	» 80	»
Баранины »	2	»	»
Телятины »	2	»	»

Въ г. Либавѣ въ началѣ 1859 года были слѣдующія цѣны:

Четверть ржи	6 р. 45 к.
— пшеницы	9 » 45 »
— ячменя	6 » 15 »
— овса	4 » 50 »
— гороху	7 » 50 »
— картофеля	1 » 95 »
— луку	12 »
Пудъ мяса	2 » 80 »
— масла	8 »
— соли	— 60 »
— сѣна	— 45 »
Водки ведро	2 » 20 »

Въ г. Виндавѣ цѣны нѣсколько ниже и были въ то же время:

Четверть ржи	6 р.
— ячменя	5 » 50 к.
— овса	3 » 75 »
— гороху	6 » 50 »
— картофеля	1 » 80 »
Мяса пудъ	3 »
Масла »	6 » 50 »
Меду »	4 » 50 »
Яиць 10 штукъ	— 7 ¹ / ₂ — 10 к.
Откормленный гусь	— 75 к.
Неоткормленный гусь	— 40 »
Утка	— 20 »
Курица	— 20 »

Внѣшняя торговля (*).

Она производится черезъ Рижскій, Либавскій и Виндавскій порты и черезъ м. Полангенъ. Первый принадлежитъ Лифляндской губерніи и потому не входитъ въ наше описаніе. Изъ прочихъ: въ Либавскомъ портѣ находится первоклассная таможня I-го разряда, въ Виндавѣ—третьеклассная II-го разряда и въ м. Полангенѣ—также первоклассная I-го разряда. Общая сумма отпускаемыхъ и привозимыхъ предметовъ торговли, по свѣдѣніямъ, полученнымъ отъ таможенъ, во всѣхъ трехъ мѣстахъ за 10 лѣтъ показана была слѣдующая:

(*) Описаніе внѣшней торговли (сноваю на свѣдѣніяхъ, полученныхъ отъ начальника Либавскаго таможеннаго округа и отъ Полангенской таможни.

Г о д ы.	Цѣнность отпущенныхъ товаровъ.				Цѣнность привозныхъ товаровъ.				Общая сумма отпущенныхъ и привозныхъ товаровъ.
	По Либавской таможенѣ.	По Винавской таможенѣ.	По Лодангенской таможенѣ.	Итого по вѣтлѣ.	По Либавской таможенѣ.	По Винавской таможенѣ.	По Лодангенской таможенѣ.	По вѣтлѣ тремъ таможенѣ.	
1848	401,472	121,213	29,006	551,691	99,530	25,862	370,299	495,691	1,048,382
1849	937,176	148,777	31,724	1,117,677	137,153	26,370	341,724	505,247	1,622,924
1850	1,060,294	224,002	29,043	1,313,339	151,370	39,582	277,429	468,381	1,781,720
1851	972,458	231,038	21,270	1,224,766	157,836	45,375	80,650	283,861	1,508,627
1852	924,012	201,768	41,626	1,167,406	135,142	39,343	75,734	250,219	1,417,625
1853	1,563,736	299,607	21,909	1,885,252	173,141	41,589	94,807	309,537	2,194,789
1854	732,207	139,368	641,187	1,512,762	99,471	24,248	454,976	578,695	2,091,457
1855	141,158	2,715	606,996	750,869	32,121	16,760	1,384,441	1,433,322	2,184,191
1856	989,156	147,294	129,632	1,266,082	178,263	40,446	622,722	841,431	2,107,513
1857	1,409,782	172,799	30,742	1,613,323	160,076	48,940	296,732	505,748	2,119,071
Всего	9,131,451	1,688,581	1,583,135	12,403,167	1,324,103	348,515	3,999,514	5,672,132	18,075,299
Средня за годъ	913,145	168,858	158,313	1,240,316	132,410	34,851	399,951	567,223	1,807,539

Но блокада нашихъ гаваней въ 1854 и 1855 годахъ, увеличивъ тор-
говые обороты по нашей сухопутной границѣ и вмѣстѣ съ тѣмъ въ м.
Полангенѣ, почти совершенно остановила торговую дѣятельность примор-
скихъ нашихъ портовъ; поэтому, для полученія болѣе правильнаго вы-
вода, слѣдуетъ, при исчисленіи среднихъ цифръ, не брать въ расчетъ года
1854 и 1855, и тогда за восьмилѣтній періодъ средніе годовые обороты
для этихъ трехъ портовъ будутъ слѣдующіе:

Отпускной торговли:

Для г. Либавы	1.032,260	} 1.267,441 руб. сер.
» » Виндавы	193,312	
» м. Полангена	41,869 ⁽¹⁾	

Привозной торговли:

Для г. Либавы	149,064	} 457,514 руб. сер.
» » Виндавы	38,438	
» м. Полангена	270,012	

Всего 1.724,955 руб. сер.

Отпускная торговля г. Либавы болѣе, чѣмъ въ пять разъ превосхо-
дитъ такую же торговлю г. Виндавы и почти въ 25 разъ торговлю По-
лангена. Привозная къ Либавскому порту торговля почти въ четыре раза
болѣе привозной торговли къ Виндавскому порту и въ два раза менѣе
Полангенской торговли. Вообще отпускъ превышаетъ привозъ болѣе, чѣмъ
въ два раза, а если взять въ расчетъ только Либавскій и Виндавскій
порты, то первый будетъ относиться ко второму какъ 6 къ 1. Торговые
обороты Либавскаго и Виндавскаго портовъ въ теченіе нынѣшняго столѣ-
тія, взятые въ сложности за каждые 5 лѣтъ, были слѣдующіе ⁽²⁾:

⁽¹⁾ Цифра для Полангена уменьшится еще до 30,000, если не брать въ расчетъ еще
1856 г., въ которомъ было отпущено на 129,632 р.

⁽²⁾ Tabellarische Uebersicht des Handels von Libau und Windau. Henny.

Г О Д Ы.	По Либавскому порту.			По Виндавскому порту.			Общая сумма торговых оборотов по обоим портам.
	Ценность отпусков торг.	Ценность привозов торг.	Общая сумма торг. оборотов.	Ценность отпусков торг.	Ценность привозов торг.	Общая сумма торг. оборотов.	
Съ 1800 — 1804	5.891,752	2.106,264	7.998,016	809,884	470,902	1.280,783	9.278,799
» 1805 — 1809	4.847,150	2.500,696	7.347,846	345,188	263,164	608,352	7.956,198
» 1810 — 1814	2.449,979	3.405,407	5.855,386	348,550	238,651	587,201	6.442,587
» 1815 — 1819	3.341,538	2.203,522	5.545,060	897,995	75,762	973,757	6.518,817
» 1820 — 1824	3.742,143	954,459	4.696,602	592,421	108,592	701,013	5.397,615
» 1825 — 1829	4.158,582	633,276	4.791,858	547,723	81,850	629,573	5.421,431
» 1830 — 1834	5.227,665	796,446	6.024,111	589,192	107,336	696,528	6.720,639
» 1835 — 1839	3.234,186	658,148	3.892,334	607,806	127,536	735,342	4.627,676
» 1840 — 1844	4.244,195	726,362	4.970,557	1.049,649	148,856	1.198,505	6.169,062
» 1845 — 1849	2.769,850	640,419	3.410,269	937,249	188,679	1.125,928	4.536,197
» 1850 — 1854	5.252,707	716,419	5.969,126	1.095,783	190,137	1.285,920	7.255,046
» 1855 — 1857	2.540,096	370,460	2.910,556	322,808	106,146	428,954	3.339,510
Всего в течение нынѣшняго столѣтія	47.699,843	15.711,878	63.411,721	8.144,245	2.107,611	10.251,856	73.663,577

Табл. А. (къ стр. 331).

порту.	1855		1856		1857		За 10 лѣтъ.	
	По Либавскому порту.	По Виндавскому порту.	По Либавскому порту.	По Виндавскому порту.	По Либавскому порту.	По Виндавскому порту.	По Либавскому порту.	По Виндавскому порту.
	—	—	—	—	—	—	11,742	—
212	—	—	189,019	14,326	749,265	36,303	2,909,838	186,637
725	—	—	12,379	1,563	8,113	1,866	65,821	31,950
	—	—	2,588	11,682	6,576	—	71,587	164,251
	—	—	—	—	—	—	1,417	6,103
851	19,385	—	385,237	71,953	409,166	74,654	4,305,833	969,896
721	44,987	—	99,536	14,989	29,487	14,764	615,565	115,297
	8,653	—	109,194	—	68,876	—	276,420	—
	9,148	—	—	—	—	—	22,856	—
175	—	—	19,184	—	—	4,083	116,754	31,354
	—	—	—	—	—	—	20,467	—
683	58,985	2,715	124,136	—	25,554	16,776	317,672	91,216
	—	—	22,539	—	112,744	431	356,796	10,471
	—	—	25,344	3,006	—	—	38,679	3,700
	—	—	—	28,445	—	23,922	—	68,603
	—	—	—	—	—	—	—	8,671
	—	—	—	1,330	—	—	—	1,330
367	141,158	2,715	989,156	147,294	1,409,781	172,799	9,131,447	1,689,479

1878	1879		1880		Total
	1878	1879	1878	1879	
28,300	28,300	28,300	28,300	28,300	113,200
270,740	270,740	270,740	270,740	270,740	1,082,960
—	—	—	—	—	—
40,820	40,820	40,820	40,820	40,820	163,280
—	—	—	—	—	—
—	—	—	—	—	—
58,415	58,415	58,415	58,415	58,415	233,660
6,821	6,821	6,821	6,821	6,821	27,284
—	—	—	—	—	—

Из этой таблицы видно, что наибольшие торговые обороты производились, как по Либавскому, так и по Виндавскому портамъ, въ течение перваго пятилѣтїа. Цѣнность отпускной торговли Либавской таможни никогда не превышала въ теченіе пятилѣтїа 6 милліон. и никогда не была ниже 2 милліон. Привозная торговля вдругъ уменьшилась въ три раза съ 1820 года; вследствие введеннаго въ силу тарифа, по которому привозъ иностранныхъ товаровъ къ Либавскому порту былъ чрезвычайно ограниченъ; что имѣло самое убійственное дѣйствіе на Либавскую привозную торговлю. Въ послѣдствіи, хотя этотъ тарифъ и былъ отмененъ и права Либавской таможни относительно привоза были расширены, но цѣнность привоза уже никогда не достигала прежнихъ размѣровъ. Отпускная торговля Виндавскаго порта усилилась съ 1840 года, вследствие усиленнаго отпуска лѣсныхъ товаровъ, на которые, по случаю постройки желѣзныхъ дорогъ за границу, увеличился спросъ.

Количество товаровъ, отпущенныхъ изъ Либавскаго и Виндавскаго портовъ въ различныя государства въ теченіе 10-ти лѣтъ съ 1848 по 1857 годъ, показано въ прилагаемой у сего таблицѣ подъ лит. А.

По цѣнности товаровъ, отпущенныхъ изъ Либавскаго и Виндавскаго портовъ въ теченіе 10 лѣтъ, Голландія занимаетъ первое мѣсто; въ это государство было отпущено за это время произведеній на 5.275,729 руб.

Затѣмъ въ Англию 2.996,480 —

Прочія государства, получавшія произведенія изъ означенныхъ портовъ, стоятъ въ слѣдующемъ порядкѣ:

Данія	730,862 руб.
Пруссія	408,888 —
Франція	386,267 —
Вольный г. Любекъ	276,420 —
— — Бременъ	235,838 —
Норвегія	148,108 —
Бельгія	98,401 —
Ганноверъ	88,603 —
Швеція	42,379 —
Мекленбургъ	22,856 —
Португалія	20,467 —
Южная Америка	11,742 —
Италія	8,671 —
Гамбургъ	7,520 —
Ольденбургъ	4,330 —
	<hr/>
	10'820,561 руб.

На Голландію приходится около половины всѣхъ отпускаемыхъ произведеній, на Англію нѣсколько болѣе одной четверти. Главный отпускъ в Голландію состоитъ изъ разнаго рода хлѣба, преимущественно ржи и ячменя, въ Англію—льна, льняной пакли, пеньки, сѣмени льнянаго и конопянаго, лѣсныхъ товаровъ, разнаго рода хлѣба, въ особенности ячменя и овса, тряпья и другихъ предметовъ. Въ Данію отправляются: хлѣбъ, сѣмя льняное, лѣсные товары, рогажи и тряпье. Кожи невыдѣланныя идутъ въ Англію, Любекъ и Францію. Въ Пруссію отправляются лѣсные товары, сѣмя льняное, хлѣбъ и др.

Количество привезенныхъ въ это же время товаровъ изъ разныхъ Европейскихъ государствъ показано въ таблицѣ подѣ лит. Б.

По степени привоза иностранныхъ произведеній къ Курляндскимъ портамъ, государства стоятъ въ слѣдующемъ порядкѣ:

	Въ 10 лѣтъ.
Норвегія	598,234 руб.
Англія	286,373 —
Португалія	172,968 —
Любекъ	137,554 —
Данія	131,443 —
Пруссія	108,681 —
Италія	84,730 —
Голландія	47,866 —
Франція	33,593 —
Швеція	11,185 —
Гамбургъ	4,896 —
Бельгія	4,164 —
Бременъ	4,122 —
Испанія	3,134 —
Ганноверъ	73 —

Изъ Норвегіи исключительно привозятся сельди, Англія доставляетъ соль, портеръ и колониальные товары; Португалія, Франція и Италія доставляютъ виноградное вино, фрукты и соль; изъ Любека привозятся колониальные товары, фрукты, виноградное вино и краски; изъ Пруссіи получаютъ краски, кирпичъ, черепицы, фрукты и вино.

Если сдѣлать сравненіе отпуска съ привозомъ относительно различныхъ государствъ, то въ 10-лѣтней сложности оказывается, что только Норвегія, Португалія, Италія и Испанія доставили произведенія на болѣшую сумму, чѣмъ сами получили; относительно же всѣхъ остальныхъ государствъ отпускъ превышаетъ привозъ. Сказанное подтверждаемъ цифра-

Табл. Б. (къ стр. 332).

	1855		1856		1857		За 10 лѣтъ.	
	По Либавскому порту.	По Виндавскому порту.	По Либавскому порту.	По Виндавскому порту.	По Либавскому порту.	По Виндавскому порту.	По Либавскому порту.	По Виндавскому порту.
	4,706	4,715	17,780	16,670	27,427	11,654	176,585	109,888
34	—	—	835	—	510	—	3,333	831
	—	—	3,641	135	8	—	3,649	473
	—	—	—	—	652	—	4,896	—
	—	—	2,104	—	9,708	1,274	37,570	10,296
28	2,067	—	33,868	2,124	3,244	269	127,174	3,969
	—	—	1,766	—	—	—	3,134	—
	3,223	—	20,792	—	28,617	—	137,554	—
64	—	—	43,615	11,631	47,746	16,739	444,195	153,985
	7,255	—	2,640	—	6,294	—	169,846	3,122
03	13,866	—	39,597	749	14,611	303	102,654	5,427
03	—	12,054	—	2,406	18,798	—	68,665	16,065
	972	—	430	—	2,461	—	33,593	—
	—	—	11,175	—	—	—	11,185	—
	—	—	—	—	—	—	—	73
12	—	—	—	6,731	—	18,701	—	44,386
48	32,121	16,760	178,243	40,446	160,076	48,910	1,324,033	348,515

1899	1898		1897		1896
	Produced by the State	Produced by the State	Produced by the State	Produced by the State	
10,000	10,522	11,100	11,700	12,300	12,900
1	+	1	1	1	1
1	1	1	1	1	1
1	1	1	1	1	1
1,000	1,000	1,000	1,000	1,000	1,000
17,200	17,200	17,200	17,200	17,200	17,200
1	1	1	1	1	1
10,000	10,000	10,000	10,000	10,000	10,000



Табл. Г.

ЧИСЛО СТОП

ВЪ КАКИЯ ГОСУДАРСТВА.	1848		1849		1850		1851		По Либавскому порту.
	По Либавскому порту.	По Виндавскому порту.	По Либавскому порту.	По Виндавскому порту.	По Либавскому порту.	По Виндавскому порту.	По Либавскому порту.	По Виндавскому порту.	
Въ Южн. Америку	3	—	2	—	—	—	—	—	—
— Англию	20	47	35	40	40	21	28	8	3
— Бельгию	1	1	1	3	—	4	—	3	—
— Бременъ	3	10	1	10	3	10	4	13	—
— Гамбургъ	—	—	—	—	—	—	—	—	—
— Голландію	51	10	122	20	97	30	102	31	5
— Дانیю	13	6	6	18	16	14	31	18	2
— Любекъ	3	—	—	—	3	—	4	—	—
— Мекленбургъ	—	—	—	—	2	—	—	—	—
— Норвегію	5	2	5	2	3	1	18	3	—
— Португалію	3	—	1	—	2	—	1	—	—
— Пруссію	3	1	2	—	3	—	4	—	—
— Францію	2	2	13	—	6	1	6	—	—
— Швецію	—	—	—	—	1	—	2	—	—
— Ганноверъ	—	—	—	—	—	2	—	3	—
— Италію	—	1	—	—	—	—	—	—	—
— Ольденбургъ	—	—	—	—	—	—	—	1	—
Итого за границу	107	80	188	93	176	83	200	80	14
Къ Русскимъ портамъ	55	11	44	—	27	1	32	10	2
Всего	162	91	232	93	203	84	232	90	16

ми; означающими съ знакомъ + избытокъ отпуска надъ привозомъ, а знакомъ — избытокъ привоза надъ отпускомъ въ рассматриваемый нами десятилѣтній періодъ:

Голландія	+ 5,275,729
Англія	+ 2,710,107
Данія	+ 599,723
Пруссія	+ 300,807
Франція	+ 332,674
Бременъ	+ 231,716
Любекъ	+ 138,866
Бельгія	+ 94,237
Ганноверъ	+ 68,530
Швеція	+ 31,194
Мекленбургъ	+ 22,856
Южная Америка	+ 11,742
Гамбургъ	+ 2,624
Ольденбургъ	+ 1,330
Норвегія	— 450,126
Португалія	— 152,501
Италія	— 76,059
Испанія	— 3,134

Изъ этого видно, что торговый балансъ бываетъ въ пользу Курляндскихъ гаваней и отпускъ превышаетъ привозъ среднимъ числомъ ежегодно болѣе, чѣмъ на 1.000,000 руб. Нельзя сказать того же о торговлѣ, производимой черезъ м. Полангенъ, въ которомъ напротивъ отпускъ бываетъ совершенно ничтоженъ, но привозъ весьма значителенъ. Избытокъ послѣдняго надъ первымъ, среднимъ числомъ, составляетъ ежегодно 228,000 р. серебромъ.

Среднимъ числомъ къ Либавскому и Виндавскому портамъ приходитъ ежегодно 250 кораблей и столько же отходитъ. Приложенныя при этомъ двѣ таблицы подъ лит. В. и Г. показываютъ число пришедшихъ и отшедшихъ отъ этихъ портовъ кораблей за 10 лѣтъ.

Самое большое число кораблей приходитъ къ этимъ портамъ изъ Голландіи, Даніи, Англіи, Норвегіи и Пруссіи. Въ теченіе нынѣшняго столѣтія, т. е. съ 1800 по 1857 годъ, пришло къ Либавскому порту 10,957 кораблей, а къ Виндавскому — 3,750 (*).

(*) Tabellarische Uebersicht des Handels von Libau und Windau, табл. № 43.

Самое большое число кораблей отходить въ Голландію, Англію и Данію. Въ теченіе нынѣшняго столѣтія отошло отъ Либавскаго порта 10,956 кораблей, а отъ Виндавскаго — 3,763.

По предметамъ отпуска и привоза, рассмотримъ каждый изъ портовъ отдѣльно. По Либавскому порту главные предметы отпуска состоятъ изъ хлѣба, льна, сѣмени льнянаго и лѣсныхъ товаровъ; главные предметы привоза: сельди, соль, виноградныя вины, фрукты, колоніальные товары и краски. Отпускъ хлѣба составляетъ важнѣйшую статью Либавской торговли. За послѣдній десятилѣтній періодъ, за исключеніе годовъ 1854 и 1855, измѣнившихъ, по случаю военнаго времени, обыкновенное состояніе Либавской торговли, было вывезено изъ этого порта среднимъ числомъ ежегодно: 46,000 четвертей ржи, 63,000 четв. ячменя, 2,000 четвертей пшеницы, 8,000 четвертей овса и 2,500 четверт. гороху, всего 121,500 четвертей различнаго хлѣба. Чтобы видѣть состояніе хлѣбной торговли Либавскаго порта въ теченіе нынѣшняго столѣтія, помещаемъ слѣдующую таблицу (см. вѣд. № 43):

1855	+	100,000	100,000
1856	+	100,000	100,000
1857	—	100,000	100,000
1858	—	100,000	100,000
1859	—	100,000	100,000
1860	—	100,000	100,000

ЧИСЛО ОТПУЩЕННЫХЪ ЧЕТВЕРТЕЙ.

	Ср 1800—1804	Ср 1805—1809	Ср 1810—1814	Ср 1815—1819	Ср 1820—1824	Ср 1825—1829	Ср 1830—1834	Ср 1835—1839	Ср 1840—1844	Ср 1845—1849	Ср 1850—1857	В с е т о .
Ржи .	326,725	140,967	272,475	364,553	175,960	256,723	412,977	111,627	213,814	148,241	304,634	2,710,696
Ячменя .	224,535	108,581	420,766	216,618	224,573	266,621	297,900	126,422	252,171	124,904	456,732	2,419,823
Пшеницы .	59,386	53,269	44,280	53,116	5,215	18,214	14,827	580	1,024	6,265	18,763	274,936
Овса .	46,270	30,866	36,020	73,468	26,695	15,813	22,613	11,711	3,209	25,483	46,821	338,969
Гороху .	2,834	748	554	1,617	391	756	513	112	1,820	2,653	22,228	34,226
	659,750	334,431	474,095	709,372	432,834	558,427	748,830	250,452	472,035	307,546	849,178	5,796,650

Изъ этого видно, что хлѣбная торговля г. Либавы, подвергаясь въ личнымъ колебаніямъ, вслѣдствіе урожая и запроса за границу, въ общій сложности осталась на такой же ступени, какъ была и 60 лѣтъ то назадъ. Хлѣбъ привозится къ Либавскому порту сухопутно изъ западныхъ уѣздовъ Курляндской губерніи, а именно: изъ Гробинскаго, Газепотскаго и Гольдингенскаго, и небольшое количество—изъ Тельшевскаго уѣзда Ковенской губерніи. За границу рожь идетъ преимущественно въ Голландію; овесъ, ячмень и пшеница — въ Англію; горохъ — въ Англію, Голландію и Данію.

Второй предметъ, по важности отпуска, составляетъ ленъ, котораго ежегодно вывозится среднимъ числомъ 95,000 пудовъ ⁽¹⁾. Въ теченіе нынѣшняго столѣтія вывезено льна изъ Либавскаго порта 5.150,543 пуда ⁽²⁾. Ленъ доставляется къ Либавскому порту изъ Ковенской губерніи, равно какъ и пакля льняная, отпускаемая ежегодно въ количествѣ 8,500 пудовъ. Оба эти предмета по преимуществу идутъ въ Англію.

Сѣмя льняное отпускается въ Англію, Бременъ, Данію и Пруссію, ежегодно въ количествѣ 19,000 четвертей, и привозится въ Либаву исключительно изъ Ковенской губерніи. Въ теченіе этого столѣтія было отпущено всего 729,233 четверти льнянаго сѣмени. Отпускъ лѣсныхъ товаровъ начался изъ Либавскаго порта съ 1822 года, но въ особенности усилился съ 1831. Въ послѣднее время отпускалось ежегодно на 14,000 р. Всего же отпущено съ 1822 года на 720,000 руб. Лѣсъ привозится только изъ Гробинскаго уѣзда и отпускается во Францію, Англію и Бельгію.

Пенька, доставляемая исключительно изъ Ковенской губерніи, отпускается въ весьма различныхъ количествахъ, а въ иные годы, какъ напримѣръ въ 1851 и 1854, совершенно не было отпуска; въ 1857 году отправлено только 19 пудовъ, а въ 1856 — 11,237 пудовъ. Въ теченіе нынѣшняго столѣтія отправлено всего 618,132 пуда, что среднимъ числомъ составляетъ въ годъ около 10,000 пудовъ; но слѣдуетъ замѣтить, что отпускъ пеньки въ началѣ нынѣшняго столѣтія былъ гораздо значительнѣе. Отпускъ коноплянаго сѣмени весьма уменьшился въ послѣднее время; съ 1830 по 1834 годъ вывезено было 20,855 четвертей, а съ 1850 по 1857 годъ только 2,994 четв. Всего съ 1800 года было вывезено 85,902 четв. Конопляное сѣмя доставляется также изъ Ковенской губерніи.

⁽¹⁾ Выводъ этотъ сдѣланъ за десятилѣтній періодъ съ 1848 по 1857 годъ, за исключеніемъ военныхъ годовъ 1854 и 1855. За это же время беремъ среднія цифры по всемъ остальнымъ предметамъ отпуска и привоза.

⁽²⁾ См. вѣдом. № 43.

Отпускъ невыдѣланныхъ кожъ, привозимыхъ изъ Ковенской губернии отчасти изъ западныхъ уѣздовъ Курляндской, также бываетъ весьма неравномеренъ. Въ 1857 году было вывезено невыдѣланныхъ кожъ 13,875 пудовъ на 146,651 руб., въ 1849 году только 73 пуда, а въ 1854 и 1855 годахъ кожи совершенно не были въ числѣ предметовъ отпуска, всего же съ 1800 года вывезено кожъ сырыхъ 3.452,439 штукъ, преимущественно въ Англiю, Любекъ и Францію.

Отпускъ костей начался съ 1824 года и былъ въ особенности значителенъ въ концѣ тридцатыхъ и въ продолженiе сороковыхъ годовъ. Съ 1835 по 1849 годъ, въ теченiе 15 лѣтъ, было вывезено 633,292 пуда. Въ слѣдующее же затѣмъ время отпускъ костей вновь уменьшился, и не превосходилъ 20,000 пудовъ въ годъ.

Рогожи отпускаются ежегодно въ числѣ 10,000 штукъ. Въ меньшихъ размѣрахъ и не ежегодно вывозится щетина, коровье масло, пухъ и перья, мясо, листовой табакъ, желтый воскъ, шерсть, заячьи шкурки, парусное полотно и раяндукъ, водка, смола, деготь и канаты. На какую сумму вывезено этихъ предметовъ изъ Либавскаго порта показываетъ ведомость № 43, составленная по таблицамъ Либавской торговли Неппу, на которыя мы уже прежде указывали.

Привозъ къ Либавскому порту, относительно цѣнности, составляетъ только одну шестую часть отпуска и большая часть идетъ на потребности самаго города Либавы; только соль и сельди въ значительныхъ количествахъ развозятся въ Гробинскiй, Газенпотскiй, Гольдингенскiй уѣзды Курляндской и Тельшевскiй уѣздъ Ковенской губернии.

Соль доставляется изъ Англии, Португалiи, Францiи и Испании ежегодно въ количествѣ 200,000 пудовъ на 33,000 руб. сер. Въ теченiе нынѣшняго столѣтiя доставлено соли 13.245,706 пудовъ. Сельди получаютъ изъ Норвегiи ежегодно въ количествѣ 11,500 бочекъ на 55,000 руб. сер. За 58 лѣтъ привезено 568,682 бочки сельдей.

Виноградное вино въ бочкахъ и бутылкахъ получается изъ Францiи, Любека, Португалiи и Пруссiи. Перваго привозится ежегодно 1,700 стекановъ на 8,000 руб., втораго 3,500 бутылокъ на 5,000 руб. Съ 1800 года было привезено 180,421 стеканъ вина въ бочкахъ и 120,831 бутылка.

Фрукты получаютъ изъ Любека, Пруссiи, Португалiи, Францiи и Сицилии ежегодно среднимъ числомъ на 14,000 руб. сер.

Колонiальные товары привозятся изъ Англии и Любека на 3,000 руб.

Краски и красильное дерево изъ Любека и Пруссiи на 4,000 руб. Привозъ прочихъ предметовъ въ настоящее время весьма незначителенъ, хотя

до тарифа 1821 года былъ весьма значителенъ; такъ бумажныя издѣлія привозились ежегодно на 33,000 руб. сер.; шелковыя издѣлія на 5,000 руб.; шерстяныя издѣлія на 58,000 руб., сахаръ рафинированный на 5,000 руб. Теперь привозъ всѣхъ этихъ предметовъ или совершенно прекратился, или сталъ совершенно ничтоженъ, какъ это видно изъ приложения въ ведомости № 44, въ которой показанъ привозъ къ Либавскому порту с 1800 года

Главные предметы отпуска Виндавскаго порта тѣ же, какъ и Либавскаго порта, т. е. состоятъ изъ хлѣба разнаго рода, сѣмени льнянаго, льсныхъ товаровъ и рогожь; привозъ состоитъ почти исключительно изъ соли и сельдей и небольшого количества киршича и черепицъ. При опредѣленіи количества ежегоднаго привоза и отпуска мы также беремъ десятилѣтній періодъ съ 1848 по 1857 годъ, исключивъ годы войны 1854 и 1855.

Отпускаемый изъ Виндавскаго порта хлѣбъ состоитъ преимущественно изъ ржи и ячменя; перваго ежегодно отправляется 11,600 четвертей, а втораго — 12,600 четв. Пшеницы въ теченіе 10 лѣтъ было отпущено только 1,522 четверти, а овса 2,421 четверть. Хлѣбъ подвозится сухопутно къ Виндавскому порту изъ уѣздовъ: Виндавскаго, Гольдингенскаго, Газениотскаго, Тальсенскаго и отчасти Тукумскаго и отправляется въ Англію, Голландію, Бременъ, Норвегію и Данію.

Льняное сѣмя доставляется изъ Ковенской губерніи и въ количествѣ 4,000 четвертей ежегодно отправляется въ Бременъ, Голландію, Данію, Пруссію, Ганноверъ и Ольденбургъ.

Лѣсной товаръ, состоящій изъ бревенъ, получается сплавомъ по р. Виндавѣ и Абау; доски же подвозятся сухопутно изъ лѣсопильныхъ мельницъ Виндавскаго уѣзда. Лѣсной товаръ отпускается въ Пруссію, Англію, Бельгію, Бременъ, Голландію, Данію, Норвегію, Францію, Италію и Ганноверъ ежегодно на 42,000 руб.

Рогожи получаютъ изъ Риги и идутъ въ Англію, Пруссію и Голландію въ количествѣ 2,000 штукъ ежегодно.

Привозимые къ Виндавскому порту предметы направляются въ уѣзды: Виндавскій, Гольдингенскій, Тальсенскій, Газениотскій и въ меньшемъ количествѣ въ Тукумскій, Тельшевскій Ковенской губерніи и на островъ Эзель.

Соль получается изъ Англии, Португаліи, Итали и Норвегіи ежегодно въ количествѣ 30 т. пудовъ; сельди изъ Норвегіи въ числѣ 2,600 бочекъ ежегодно; киршичи изъ Пруссіи, Бремена, Голландіи, Норвегіи и Даніи

отъ 10 до 70 т. штукъ; черепаха изъ Голландіи, Бремена и Пруссіи отъ 10 до 75 т. штукъ ежегодно.

Отпускная торговля, производимая черезъ м. Полапгенъ, по малому количеству отпускаемыхъ предметовъ; не имѣетъ большаго значенія и была только значительна во время послѣдней войны въ 1854 и 1855 годахъ, въ которыхъ цѣнность отпуска ежегодно превышала 600 т. рублей; въ слѣдующемъ лѣтѣмъ году она составляла еще 429,632 рубля, но въ прочіе годы среднимъ числомъ бываетъ около 30 т. руб. Главные предметы отпуска состоятъ изъ льна, сѣмени льнянаго, живыхъ быковъ, невыдѣланныхъ кожъ и шерсти. Ленъ и сѣмя льняное подвозятся изъ Тельшовскаго уѣзда Ковенской губерніи; быки пригоняются изъ Курляндской и Ковенской губерній; кожи изъ сей послѣдней и также изъ Гольдингенскаго и Газеншютскаго уѣздовъ. Въ 1854 году было отпущено льна 19,124 берковца, а въ 1855 году—13,150 берковцевъ. За остальное же время десятилѣтняго періода, съ 1848 по 1857 годъ, отпускъ льна среднимъ числомъ составлялъ немного болѣе 1,000 берковцевъ. Сѣмени льнянаго было отпущено въ 1854 году 45,033 четверти, а въ 1855 году—23,651 четв.; въ прочіе же годы отпускъ его составлялъ среднимъ числомъ только 1,000 четвертей. Точно такимъ же образомъ многіе другіе предметы, которые въ обыкновенное, т. е. мирное время отпускаются изъ Полапгена въ небольшомъ количествѣ, какъ напримѣръ сало и сѣнка, или которые въ это время вовсе не отпускаются, какъ напримѣръ пшеница, рожь, конопляное масло и друг., во время послѣдней войны были отпущены въ значительныхъ количествахъ, но тогда вся масса отпускаемыхъ товаровъ была доставляема въ Полапгенъ не изъ ближайшихъ мѣстъ, но изъ Риги и Либавы; отпускная торговля коихъ, по случаю блокады нашихъ гаваней, обратилась на сухопутныя наши таможи, преимущественно на Полапгенъ и Таурогенъ.

Быковъ живыхъ было прогнано черезъ м. Полапгенъ, въ разсматриваемый нами десятилѣтній періодъ, всего 1,524 штуки, что составляетъ въ годъ 190 (*).

Отпускъ сырыхъ кожъ усилился въ послѣднее время, но среднимъ числомъ отпускается ежегодно около 4,000 пудовъ.

Прочіе предметы отпускаются не ежегодно и потому неудобно опредѣлить количество ихъ среднею цифрою и, вмѣсто этого, покажемъ, сколько всего было вывезено въ десятилѣтній періодъ. Перьевъ писчихъ было отпущено 56 пудовъ, шерсти 2,570 пудовъ, изъ сего на одинъ 1854 годъ

(*) При опредѣленіи средняго количества отпускаемыхъ и привозимыхъ предметовъ черезъ Полапгенъ, также не взяты въ расчетъ 1854 и 1855 годы.

пришлось 4,307 пудовъ. Пеньки 18,868 берковцевъ, изъ коихъ на 1854 и 1855 годы пришлось 17,747 берк.; перьевъ щипанныхъ 3,762 пуда, изъ нихъ на годы военные приходится 2,965 пудовъ, сала было отправлено 8,31 берковца, изъ коихъ на военное время приходится 4,857 берк.; паруснаго полотна было отпущено всего на 13,431 руб. Обдѣланнаго и необдѣланнаго янтара на 25,300 руб. (янтарь собирается жителями Полангена и приморскихъ береговъ и обдѣливается въ м. Полангенѣ). Масло конопляное было отпущено въ количествѣ 40,371 пуда, рожь на 51,598 руб., пшеница на 13,809 руб. Последніе три предмета составляли предметъ торговли только въ военное время, а гривы конскія—только въ 1856 и 1857 годахъ, въ которыхъ они были отпущены на 13,738 рублей.

Привозная торговля черезъ м. Полангенъ чрезвычайно упала съ открытіемъ Таурогенскаго шоссе въ 1838 году. До этого времени вся обширная торговля, производимая нашими столицами черезъ сухопутную границу съ Пруссіею, проходила большею частію черезъ м. Полангенъ, но открытіе удобнѣйшаго пути на Таурогенъ дало этой торговлѣ другое направленіе. Точно также упадетъ, даже теперь уже уменьшается, торговля м. Таурогена, когда будетъ открыта непрерывная линия желѣзныхъ дорогъ отъ Петербурга въ Пруссію. Въ прежнее время цѣнность привоза въ Полангенъ составляла въ годъ около 4-хъ м. р. асс., а въ 1829 году почти 9 м. р. асс., тогда какъ теперь она составляетъ только 220,000 руб. сер. въ годъ. Изъ-за границы привозятъ въ Полангенъ бумажныя, шерстяныя, шелковыя, льняныя, батистовыя издѣлія, сахаръ и сахарный песокъ, галантерейныя вещи, мягкую рухлядь, кофе, перецъ и другіе колоніальные товары, вино, фарфоровыя, фаянсовыя, стекляныя издѣлія, бумагу, шерсть и шелкъ пряденыя, краски, аптекарскіе матеріалы, писчую бумагу, фрукты, конфекты, машины, инструменты, желѣзныя, жестяныя, цинковыя, латунныя и мѣдныя издѣлія и нѣкоторые другіе предметы. Большая часть этихъ товаровъ назначена для Петербурга и Москвы, и изъ Полангена отправляется сухопутнымъ путемъ по дорогѣ на Шрунденъ, Фрауенбургъ, Добленъ, Митаву и Ригу, откуда черезъ транспортную контору доставляется въ столицы. Перевозкою товаровъ отъ Полангена въ Ригу занимаются или Прусскіе жители, или полангенскіе Евреи. Торговое движеніе въ лѣтнее время бываетъ весьма незначительно, а главнѣйшее открывается осенью, по закрытіи нашихъ гаваней, и продолжается въ теченіе всей зимы. Въ особенности обширна была полангенская торговля во время войны въ 1854 и 1855 годахъ, и въ слѣдующемъ за тѣмъ 1856 году. Цѣнность привоза въ 1854 году была 454,976 руб., въ 1855 году 1.384,441 руб. и въ 1856 году 622,722 руб. Въ остальные же 7 лѣтъ десятилѣтняго періода

приходится среднимъ числомъ около 220,000 р. на каждый. Здѣсь однакожь слѣдуетъ замѣтить, что обложеніе многихъ предметовъ меншею пошлиною имѣло весьма благотворное дѣйствіе на увеличеніе привоза въ послѣдніе годы, въ особенности бумажныхъ и шерстяныхъ матерій.

Предметы привоза представляютъ большое разнообразіе; перечисляемъ ихъ въ слѣдующей таблицѣ:

	Общая цѣнность привоза съ 1848 по 1857 годъ.	Изъ сего приходится съ 1854 и 1855 г.	Среднее количество привоза остальныхъ 8 лѣтъ ежегодно.
Бумажныхъ издѣлій	196,736	56,034	42,590
Льняныхъ	354,170	36,520	39,700
Шелка прядаго	419,962 (*)	515	52,430
Шелковыхъ издѣлій	214,227	24,795	23,880
Шерстяныхъ издѣлій	102,062	19,385	10,335
Галантерейныхъ вещей	13,928	3,980	1,240
Мягкой рухляди	90,528	40,528	6,290
Косе въ зернахъ	219,431	201,795	2,200
Сахару сырца	192,923	98,775	11,850
— рафинированнаго	140,441	67,067	9,160
Соли поваренной	169,620	129,800	4,980
Масла деревяннаго	193,675	125,886	8,470
Патоки сахарной	12,192	12,192	—
Сельдей норвежскихъ	35,186	31,576	450
— голландскихъ	22,846	17,028	720
Чернослива	30,702	18,428	3,840
Миндаля	24,380	19,639	590
Бумаги хлопчатой сырца	111,053	111,053	—
— — — — — пряденой	41,965	27,370	1,820
Вина винограднаго	30,215	24,465	5,750
— шампанскаго	11,240	11,240	—
Изюма	33,188	21,333	1,480
Шерсти пряденой	139,314	86,643	6,580
Желѣзныхъ цѣпей	24,129	9,129	1,875
Книгъ печатныхъ	3,993	только въ 1848 г.	
Часовъ различныхъ	18,910	2,362	2,070
Янтаря не въ дѣлѣ и обдѣланнаго	35,290	3,903	3,920

(*) Преимущественно въ 1848 г.—на 195,391, въ 1849 году—на 109,571 и въ 1850 году—на 121,830 р.

Быковъ живыхъ	7,415	—	920
Перцу въ зернахъ	23,688	5,551	2,390
Перчатокъ латковыхъ	9,315	3,450	770
Корицы сухой	22,150	3,971	2,390
Машины различныхъ	10,735	3,460	910
Рису	38,569	36,383	245
Косъ сѣнокосныхъ	45,701	44,206	185
Железныхъ инструментовъ	14,445	11,440	375
Табакъ и сигаръ	9,324	9,324	—
Лимоновъ свежихъ	9,955	9,955	—
Красокъ и красильнаго дерева	72,925	61,380	1,440
Пробоваго дерева	18,433	16,433	500

Каботажное судоходство по Либавскому и Виндавскому портамъ незначительно. Главные предметы его по привозу: колоніальные товары, сахаръ, сахарная патока, кофе, табакъ, мыло, свѣчи, миндаль, изюмъ, разные пряные корни, желѣзо, чугуны, мука пшеничная, рогожи, свинецъ, олово и выдѣланные и невыдѣланные кожи. Все эти предметы идутъ большею частью на потребности городовъ Либавы и Виндавы; другая же, меньшая часть, расходуется въ ближайшіе города и окрестности.

Отпускаемые предметы состоятъ изъ хлѣба, пеньки, льна, костей, тряпья, смолы и проч., изъ коихъ ленъ и пенька привозятся изъ Ковенской губерніи. Слѣдующія двѣ таблицы (*) показываютъ движеніе каботажнаго судоходства за послѣднее время.

Суда	Тоннажъ	Число пассажировъ	Число грузовъ
1913 г.	100,000	10,000	10,000
1914 г.	100,000	10,000	10,000
1915 г.	100,000	10,000	10,000
1916 г.	100,000	10,000	10,000
1917 г.	100,000	10,000	10,000
1918 г.	100,000	10,000	10,000
1919 г.	100,000	10,000	10,000
1920 г.	100,000	10,000	10,000
1921 г.	100,000	10,000	10,000
1922 г.	100,000	10,000	10,000
1923 г.	100,000	10,000	10,000
1924 г.	100,000	10,000	10,000
1925 г.	100,000	10,000	10,000
1926 г.	100,000	10,000	10,000
1927 г.	100,000	10,000	10,000
1928 г.	100,000	10,000	10,000
1929 г.	100,000	10,000	10,000
1930 г.	100,000	10,000	10,000

(*) Составлены на основаніи отчетовъ департамента внешней торговли, издаваемыхъ ежегодно подъ заглавіемъ «Государственная внешняя торговля въ разныхъ ея видахъ».

П р и ш л о с у л о в ь

Г о л ы.

	Изъ С. Петербурга.		Изъ Риги.	Изъ Ревеля.	Изъ Нарвы.	Изъ Черно-ва.	Изъ Ганс-ля.	Изъ Арена-бурга.	Изъ Либавы.	Изъ Вилья-вы.	Изъ Русскихъ портовъ.	В с е г о.
	Съ Баласта.	Съ Товаромъ.										
1851 { къ Либавскому порту	10	15	—	—	—	—	—	—	—	—	—	42
— Вилдавскому	5	3	—	—	—	—	—	—	—	—	—	17
1852 { — Либавскому	11	15	—	—	—	—	—	—	—	—	—	33
— Вилдавскому	3	5	1	1	2	—	—	—	—	—	—	18
1853 { — Либавскому	33	24	2	1	1	—	—	—	—	—	—	93
— Вилдавскому	3	5	1	6	3	—	—	—	—	—	—	29
1854 { — Либавскому	—	8	—	—	—	—	—	—	—	—	—	18
— Вилдавскому	—	—	—	—	—	—	—	—	—	—	—	8
1855 { — Либавскому	—	—	—	—	—	—	—	—	—	—	—	7
— Вилдавскому	—	—	—	—	—	—	—	—	—	—	—	2
1856 { — Либавскому	—	18	—	—	—	—	—	—	—	—	—	42
— Вилдавскому	—	4	—	—	—	—	—	—	—	—	—	18
Всего въ 6 лѣтъ:												
къ Либавскому	54	77	2	43	2	1	1	—	—	—	—	235
— Вилдавскому	11	17	2	18	5	6	—	—	—	—	—	92
И т о г о	65	94	4	61	7	7	1	—	6	6	16	327

О т о ш л о с у д о в ь															Цѣнность отпущен- ныхъ продуктовъ.							
Г о д ы.	въ С. Петербур- бургъ.	въ Ри- гу.	въ Ре- вель.	въ Нар- ву.	въ Пер- новъ.	въ Фин- ляндію	въ Аренс- бургъ.	въ Ли- вау.	въ Ви- дау.	Ко всѣмъ русскимъ портамъ.			В с е г о .									
	Съ Балластъ.	Съ Балластъ.	Съ Балластъ.	Съ Балластъ.	Съ Балластъ.	Съ Балластъ.	Съ Балластъ.	Съ Балластъ.	Съ Балластъ.	Съ Балластъ.	Съ Балластъ.	Съ Балластъ.		Съ Балластъ.								
1851	1	34	1	8	—	1	—	—	—	—	—	—	3	3	5	46	51	48,927 р.с.				
		5	1	3	—	—	—	—	—	—	—	—	—	—	—	16	17	11,781				
1852	1	47	4	6	—	—	—	—	—	—	—	—	—	4	5	58	63	52,367				
		7	6	1	1	—	—	—	—	—	—	—	—	—	7	11	18	13,795				
1853		67	2	13	3	—	—	—	—	—	—	—	—	1	6	3	91	94	56,935			
		3	2	5	—	—	—	—	—	—	—	—	—	—	4	24	28	22,327				
1854		—	1	7	—	—	—	—	—	—	—	—	—	—	1	8	9	7,001				
		—	—	—	—	—	—	—	—	—	—	—	—	—	2	11	13	1,997				
1855		—	—	—	—	—	—	—	—	—	—	—	—	—	1	—	—	—				
		—	—	—	—	—	—	—	—	—	—	—	—	—	1	—	—	—				
1856		28	5	4	—	—	—	—	—	—	—	—	—	—	2	6	40	46	81,365			
		4	5	5	—	—	—	—	—	—	—	—	—	—	6	20	26	18,511				
всего	2	176	13	38	5	—	—	—	—	—	—	—	—	6	16	21	243	264	246,595			
	—	19	14	15	1	—	—	—	—	—	—	—	—	—	20	83	103	68,623				
Итого	2	195	27	53	1	6	—	—	—	—	—	—	—	8	1	3	344	6	16	41	326	367

Изъ этихъ таблицъ видно, что наибольшее число каботажныхъ судовъ приходятъ къ Курляндскимъ портамъ изъ С. Петербурга и Риги и отходятъ къ эти же мѣста. Средняя годовая цѣнность отпускаемыхъ товаровъ по прибрежному судоходству, если не брать въ расчетъ время войны, когда оно почти совершенно прекратилось, составляетъ: для Либавскаго порта 59,900 руб., а для Виндавскаго—16,600 руб.

Торговыхъ домовъ, ведущихъ заграничную торговлю, имѣется въ Либавскомъ портѣ: I-гильди 2, II гильди 14, всего 16, которыми объявлено въ 1857 году товаровъ привозныхъ на 160,076 руб. и отпускныхъ на 1.409,782 руб., всего на 1.569,858 руб. Въ числѣ купеческихъ домовъ было 4, которые производили торговлю свыше 50,000 руб. сер. Въ Виндавскомъ портѣ находятся только 4 купца 2-й гильди, которые всѣ вмѣстѣ въ 1857 году имѣли оборотъ на 203,038 руб., въ томъ числѣ приходилось на привозные товары 30,239, на отпускные 172,799 руб. Обороты свыше 50,000 руб. имѣлъ только одинъ купеческій домъ.

Количество взиманныхъ пошлинъ въ Курляндскихъ таможенныхъ за 10 лѣтъ видно изъ слѣдующей таблицы (см. на оборотѣ).

К о л и ч е с т в о в з ы с к а н н ы х ъ ш о ш и н ъ		Съ привозимыхъ товаровъ				Съ отпускихъ товаровъ				Съ привозимыхъ товаровъ				
		По Лиавской таможнѣ.		По Виндавской таможнѣ.		По Лиавской таможнѣ.		По Виндавской таможнѣ.		По Полоцкой таможнѣ.		По вѣсть третъ.		Съ привозимыхъ товаровъ
		По Лиавской таможнѣ.	По Виндавской таможнѣ.	По Лиавской таможнѣ.	По Виндавской таможнѣ.	По Лиавской таможнѣ.	По Виндавской таможнѣ.	По Полоцкой таможнѣ.	По вѣсть третъ.					
1848.	•	100,779	10,557	89,765	201,101	6,823	3,165	4,259	11,247	212,348				
1849.	•	117,385	9,802	114,027	241,214	14,203	2,995	785	17,933	259,147				
1850.	•	102,363	11,266	85,215	198,844	19,995	3,488	858	24,341	223,185				
1851.	•	85,670	15,987	61,682	163,339	12,293	3,250	865	16,408	179,747				
1852.	•	87,152	14,714	51,693	153,559	13,320	3,267	2,677	19,264	172,823				
1853.	•	128,327	15,400	54,860	198,587	18,075	3,628	865	22,568	221,155				
1854.	•	102,403	6,582	173,760	282,745	5,764	1,188	26,659	33,611	316,356				
1855.	•	37,463	5,299	307,401	350,163	1,663	41	22,437	24,141	374,304				
1856.	•	74,504	11,494	190,450	276,448	2,964	2,227	9,416	33,607	310,055				
1857.	•	62,373	17,881	125,597	205,851	39,550	2,955	1,826	44,331	250,182				
		898,419	118,982	1,254,450	2,271,851	153,650	26,204	67,597	247,451	2,519,302				

Съ 1800 по 1857 годъ собрано пошлинъ: по Либавской таможенѣ съ привозныхъ товаровъ 5.659,350 руб., съ отпускныхъ товаровъ 1.426,275 руб.; въ Виндавской таможенѣ съ отпускныхъ и привозныхъ товаровъ вмѣстѣ 700,619 руб.

Охраненіе границы отъ водворенія контрабанды по всему морскому берегу возложено на Курляндскую бригаду пограничной стражи, подвѣдомственную, вмѣстѣ съ Либавскою и Виндавскою таможенами, начальнику Либавскаго таможеннаго округа. По сухопутной границѣ съ Пруссією надзоръ за оной возложенъ на Таурогенскую бригаду пограничной стражи, подчиненную, какъ и Полагенская таможня, начальнику Юрбургскаго таможеннаго округа. Курляндская бригада пограничной стражи раздѣлена на 2 роты, которыя въ свою очередь дѣлятся на отряды и посты. Первыхъ имѣется всего 7, вторыхъ 48 и еще одинъ отдѣльный постъ въ Гробинѣ. Во всей бригадѣ по штату полагается имѣть 17 штабъ- и оберъ-офицеровъ и 321 нижнихъ чиновъ, изъ коихъ 69 конныхъ объѣздчиковъ. Таурогенская бригада имѣетъ въ предѣлахъ Курляндіи всего 3 поста, изъ коихъ два состоятъ на первой линіи, а одинъ на второй. Прочія же части ея расположены въ Ковенской губерніи. Въ помощь Курляндской бригады, на протяженіи отъ Либавы до Полагена, обыкновенно назначаются двѣ роты одного изъ ближайше-расположенныхъ полковъ. Въ помощь Таурогенской бригады, имѣющей постоянныя стычки съ значительными вооруженными шайками контрабандистовъ, командирована цѣлая пѣхотный полкъ въ помочь составъ.

Контрабанда съ моря большими партиями рѣдко производится, но тѣмъ сильнѣе развитъ этотъ промыселъ по всей границѣ Ковенской губерніи съ Пруссією, въ особенности на протяженіи отъ Горждъ до Полагена. Главные предметы его составляютъ: кантонскій чай, бумажные, разные мануфактурные и такъ называемые «клею неподлежащіе» мелочные товары. Промысломъ этимъ занимаются живущіе въ пограничныхъ мѣстахъ Евреи, причѣмъ ихъ поддерживаютъ какъ наши, такъ и Прусскіе крестьяне, получающіе за участіе въ проносѣ и скрывательствѣ контрабандныхъ товаровъ хорошую плату. Чтобы возможно было судить объ обширности контрабанднаго промысла, помѣщаемъ здѣсь вѣдомость о цѣнности задержанныхъ товаровъ и проданныхъ на аукціонахъ въ Курляндскихъ таможеняхъ за 10 лѣтъ:

Цѣнность проданныхъ контрабандныхъ товаровъ:

Г о д ы.	По Либав-	По Видав-	По Полап-	В с е г о
	ской та- можнѣ.	ской тамож- нѣ.	генской таможнѣ.	
	Р	у	б л е й.	
1848.	16,655	675	3,280	20,610
1849.	15,716	71	6,925	22,712
1850.	12,965	2,237	18,062	33,264
1851.	4,624	122	8,445	13,191
1852.	6,202	326	6,039	12,567
1853.	3,707	789	1,316	5,812
1854.	3,965	1,027	4,477	9,469
1855.	2,062	149	2,571	4,782
1856.	4,709	1,385	2,997	9,091
1857.	3,557	482	2,931	6,970
	74,162	7,263	57,043	138,468

Безъ всякаго сомнѣнія, задержанные контрабандные товары составляютъ только весьма малую часть всѣхъ провезенныхъ.

Транзитная торговля, производимая черезъ Курляндскую губернію, весьма обширна. Къ ней должны быть отнесены: 1) торговля г. Риги и губерній, лежащихъ на верхней Двинѣ и ея притокахъ, производимая по Двинѣ и уже подробно нами описанная; 2) провозъ сухимъ путемъ изъ Литвы льна, пеньки, сѣмени льняного и конопляного, пакли и другихъ предметовъ въ Митаву и Ригу съ одной стороны, и въ Либаву и Видаву съ другой, и 3) торговля столичныхъ городовъ и г. Риги, производимая черезъ Таурогенскую и Полапгенскую таможни съ Пруссією, которая въ особенности была обширна въ 1854 и 1855 годахъ, и по отчетамъ Курляндскаго гражданскаго губернатора, цѣнность транзита по этому пути составляла отъ 6 до 8 мил. руб. Среднимъ числомъ черезъ Таурогенскую таможню ежегодно приходитъ иностранныхъ товаровъ на 4.600,000 руб. сер., которые по Таурогенскому шоссе отправляются въ Митаву и Ригу сухопутно, и изъ послѣдняго мѣста, при посредствѣ конторы транспортовъ, доставляются въ столицы. Транзитъ однакожъ не доставляетъ Курляндской губерніи тѣхъ выгодъ, которыхъ можно было бы ожидать по этимъ огромнымъ цифрамъ. Курляндскіе купцы весьма мало причастны этой торговлѣ, точно такъ же, какъ и сплаву по р. Двинѣ, гдѣ торговое движеніе обходится безъ ихъ посредничества.

ОБРАЗОВАНИЕ.

А. Религиозное образование.

Христианская религія проникла въ Курляндію въ XIII столѣтіи, по завоеваніи края Ливонскимъ орденомъ. Первоначально Св. крещеніе было принято весьма неохотно и многими только по паружности; поэтому, по минованіи опасности или въ тайнѣ, во многихъ мѣстахъ населеніе придерживалось языческихъ обрядовъ въ теченіе нѣсколькихъ вѣковъ, что прекратилось только съ распространеніемъ и утвержденіемъ въ этомъ краѣ протестантскаго исповѣданія въ XVI вѣкѣ. Тѣмъ не менѣе суевѣрныя понятія, перенесенныя изъ язычества, по настоящее время не уничтожились между Латышами, не смотря на неуспѣшныя старанія мѣстнаго просвѣщеннаго духовенства объ ихъ искорененіи. До сего времени встрѣчаются въ народныхъ поговоркахъ имена языческихъ боговъ: *Девса*—повелителя вселенной, *Перкуноса*—громоносца, *Тримпуса* и *Пикулуса*—боговъ морей и водъ, земли и суши; многія явленія природы также приписываются непосредственному ихъ участию. Со введеніемъ Христианства, также не вдругъ прекратилось празднованіе нѣкоторыхъ, наиболѣе чтимыхъ людей; оно только облеклось въ другую форму, вступивъ, такъ сказать, подъ покровительство кого-либо изъ святыхъ католическаго календаря. Такъ, на примѣръ, извѣстное между Латышами празднованіе Св. Іоанна 24 іюня, на которомъ зажигаются костры на всѣхъ высотахъ у береговъ озеръ и рѣкъ, существовало издревле въ честь бога *Лино*, имя котораго, въ соединеніи съ именемъ Св. Іоанна, и теперь повторяется при окончаніи всѣхъ пѣсень, которыя поются въ этотъ день (*Ligho-Ligho-Jahnite*). Обыкновеніе дѣвушекъ отыскивать въ эту ночь корень папоротника встрѣчается также между Латышами, какъ и между другими народами сѣвера. Въ латыш-

скихъ пѣвняхъ также часто повторяется имя богини *Лаймы* (*Laima* или *Laimija*), которой приписывалось опредѣленіе при рожденіи будущаго младенца. Демонологія Латышей еще болѣе свидѣтельствуетъ, что во времена языческихъ временъ еще не угасло въ памяти народа, воображеніе котораго населяетъ лѣса, болота, пещеры, жилища и проч. вредныя или благодѣтельными духами. Мѣсто русскаго домового, со всѣми его свѣтлами, занимаетъ у Латышей духъ *Малксь-Куиксь*, подъ надзоромъ котораго распоряжается въ домѣ старуха невидимка *Мезлу-баба*. *Прекниа* (крикунья) оказываетъ покровительство домашнимъ змѣямъ, крысамъ и мышамъ; духъ *Декла* женскаго пола оберегаетъ младенцевъ и приноситъ здоровье и сонъ. Много подобныхъ вѣрованій существуетъ и теперь между Латышами, которые убѣждены, что отъ доброжелательства духовъ зависитъ благосостояніе дома, счастливый урожай и успѣхъ всякаго предпріятія. Въ устраненіе вреднаго вліянія духовъ полагается, въ опредѣленные дни, совершать извѣстные обряды въ честь боговъ. Не менѣе вѣруютъ Латыши въ силу колдуновъ и колдуній, которые также бываютъ добрые и злые и могутъ превращаться въ животныхъ, уничтожать колдовство, противодействовать дурному глазу, заговорамъ, открывать воровство и лечить болѣзни. Такія понятія еще болѣе поддерживаются нѣкоторыми стариками, иногда обладающими въ дѣйствительности знаніемъ нѣкоторыхъ цѣлебныхъ силъ природы, которое съ успѣхомъ примѣняютъ въ болѣзняхъ людей и скота; но, дѣйствуя изъ своекорыстныхъ видовъ, иногда, чтобы придать себѣ большее значеніе, приписываютъ его сверхъестественнымъ силамъ.

Хотя такія суевѣрныя понятія и затемняютъ чистоту Христіанскихъ убѣжденій, но въ настоящее время они уже значительно ослабли и, въ сравненіи съ одноплеменниками Латышей, Литовцами, распространены въ несравненно меньшей степени. Католическая вѣра была господствующею въ краѣ до начала XVI вѣка; въ это время она безъ сопротивленія уступила Аугсбургскому или возникшему, вслѣдствіе реформаціи, протестантскому исповѣданію, которому и теперь слѣдуетъ большинство населенія. Католицизмъ удержался только въ Илукстскомъ уѣздѣ и въ нѣкоторыхъ другихъ мѣстахъ, вслѣдствіе покровительства Польши, которой слѣдуетъ приписать и распространеніе здѣсь Евреевъ. До 1839 года существовала въ Курляндіи унія, которой принадлежали въ Илукстскомъ уѣздѣ 2 монастыря и 9 церквей и которая, вслѣдствіе акта, подписаннаго уніятскими епископами въ Полоцкѣ 12 февраля 1839 года, воссоединилась съ Православною Церковью. Распредѣленіе населенія по вѣроисповѣданіямъ и распределеніе каждаго вѣроисповѣданія по сословіямъ и мѣстностямъ уже

было подробно описано въ статьѣ о жителяхъ, изъ которой видно, что въ Курляндской губерніи въ 1857 году считалось лицъ:

	Муж.	Жен.	Всего.
Православнаго исповѣданія	9,705	4,065	13,770
Принадлежащихъ къ единовѣрью	43	30	73
Римско-католическаго исповѣданія	27,155	28,547	55,720
Раскольниковъ	1,799	1,957	3,756
Евангелическо-лютеранск. исповѣд.	220,844	238,960	459,804
— — — реформатскаго »	144	198	339
Еврейскаго	12,215	13,344	25,559

Курляндскіе раскольники принадлежатъ вообще къ безпоповщинской сектѣ едосѣвскаго толка и по преимуществу живутъ въ Шалуметскомъ уездѣ (1), гдѣ, по принятіи правительствомъ строгихъ мѣръ къ удаленію наставниковъ и къ воспрещенію общественныхъ молитвословій, постепенно распространились новыя толки или водворились отбѣнки первоначальнаго явленія. Оби отличительныхъ свойствахъ этихъ новыхъ толковъ нѣтъ возможности собрать опредѣлительныхъ данныхъ, хотя существованіе ихъ и видно изъ различныхъ частныхъ фактовъ, въ особенности изъ противурѣчивыхъ показаній нѣкоторыхъ сектантовъ. Въ настоящее время, съ удаленіемъ главныхъ наставниковъ, отчего внутренняя связь и единство раскола сильно потрясены, главную опору его составляютъ женщины, вліяніе которыхъ должно было усилиться по мѣрѣ того, какъ были запрещены общественныя проявленія раскола и ревность къ нему по необходимости должна была сосредоточиться въ кругу семейнаго быта. Другою существенною опорой служатъ отдѣльные фанатики, къ числу которыхъ принадлежатъ, кромѣ прежнихъ наставниковъ и нынѣшнихъ тайныхъ исполнителей сектаторскихъ требъ, зажиточные раскольники, а въ особенности грамотные. Кругъ дѣйствія и вліянія каждаго изъ нихъ весьма ограниченъ, но они числомъ своимъ вознаграждаютъ этотъ недостатокъ; нѣкоторые изъ нихъ дѣйствуютъ изъ своекорыстныхъ видовъ, немногіе изъ убѣжденія, а большая часть—по слѣпому упорству. Въ бытѣ мѣстныхъ раскольниковъ пока не видно еще сближенія съ Православною Церковью. Всѣ увѣщанія, предпринятая съ цѣлію присоединенія раскольниковъ къ Православной Церкви, остаются или совершенно безплодными, или имѣютъ весьма малый успѣхъ. Такъ въ теченіе послѣднихъ лѣтъ, по официальнымъ свѣдѣніямъ, изъ раскола присоединилось къ православію (2):

(1) См. статью о жителяхъ.

(2) Изъ отчетовъ Курляндскаго гражданскаго губернатора.

Въ 1848 году	13	лицъ	обоихъ	половъ.
» 1849 —	14	—	—	—
» 1850 —	27	—	—	—
» 1851 —	172	—	—	—
» 1852 —	472	—	—	—
» 1853 —	26	—	—	—
» 1854 —	—	—	—	—
» 1855 —	13	—	—	—
» 1856 —	13	—	—	—
» 1857 —	2	—	—	—

Всего въ 10 лѣтъ 752 лица об. половъ.

Хотя, въ сравненіи съ числомъ находящихся въ Курляндской губерніи раскольниковъ, число присоединенныхъ къ православію довольно значительно, но большая часть послѣднихъ вновь обратилась къ расколу, съ оставленіемъ прежняго мѣста жительства и съ переходомъ въ другія губерніи. Такъ изъ присоединенныхъ къ единовѣрью въ 1852 году 472 раскольниковъ, около 300 новыхъ единовѣрцевъ переселились въ другія мѣста, гдѣ по прежнему живутъ въ расколѣ.

Изъ прочихъ исповѣданій присоединилось къ православію, въ теченіе послѣднихъ 10 лѣтъ, слѣдующее число лицъ обоихъ половъ (*):

	Изъ Лютеранъ	Изъ Католиковъ	Изъ Евреевъ окрещены въ обрядъ православной церкви
Въ 1848 году	20	18	7
» 1849 —	13	6	6
» 1850 —	18	8	4
» 1851 —	21	9	3
» 1852 —	29	39	5
» 1853 —	19	10	2
» 1854 —	16	17	6
» 1855 —	1	9	2
» 1856 —	6	11	4
» 1857 —	6	8	2
Всего	149	135	41

Всего въ теченіе 10 лѣтъ перешли въ православіе 325 чел.

Въ протестантскомъ исповѣданіи, въ послѣднее время, также стагъ ра

* Изъ отчетовъ Курляндскаго гражданскаго губернатора.

пространяться расколъ, появленіемъ здѣсь секты *баптистовъ*, основывающихъ свое ученіе на текстъ Св. писанія: «вѣруйте и креститесь»; они считаютъ первое крещеніе недѣйствительнымъ, какъ принятое въ такомъ возрастѣ, когда человекъ не можетъ еще разсуждать и слѣдовательно вѣровать, и потому принимаютъ второе крещеніе. Секта эта, перешедшая въ Курляндію изъ Пруссіи, первоначально появилась въ Либавѣ и въ началѣ 1860 года, по официальнымъ свѣдѣніямъ, считалось баптистовъ въ Либавѣ и ближайшихъ окрестностяхъ 24 лица обоихъ половъ. Впослѣдствіи она распространилась въ Виндавскій и другіе уѣзды и, по донесеніямъ полицейскихъ властей, получаетъ все большее и большее развитіе.

ДУХОВНОЕ УПРАВЛЕНІЕ И ЦЕРКВИ.

По православному исповѣданію.

До 1850 года Курляндская губернія, вмѣстѣ съ Лифляндскою, составляла часть Псковской епархіи; но, вслѣдствіе увеличенія числа лицъ православнаго исповѣданія въ Лифляндіи, изъ этихъ губерній была составлена особая епархія, которою завѣдуетъ архіепископъ Рижскій и Митавскій. Средоточіе епархіальнаго управленія составляетъ Рижская духовная консисторія. Сверхъ епископа, находятся въ епархіи: 4 протоіерея, 24 діакона, 111 священниковъ и 249 причетниковъ; изъ числа этихъ лицъ имѣютъ пребываніе въ Курляндской губерніи: 1 протоіерей, 14 священниковъ, 8 діаконъ и 23 причетника; изъ нихъ протоіерей, имѣющій пребываніе въ Митавѣ, завѣдуетъ православными церквами въ Курляндской губерніи, за исключеніемъ Якобштадтскаго монастыря, который имѣетъ прямыя отношенія къ епархіальному начальству. Православныхъ приходоу въ Курляндіи 16.

Все городское духовенство состоитъ на жаловань; сельское же — частію на жаловань, частію пользуется незначительными землями. Вообще содержаніе православнаго духовенства, по малочисленности и бѣдности приходоу, далеко не обезпечено. Въ вѣдѣніи православнаго духовенства были въ 1857 году 3 приходскія школы:

1) При Илуктскомъ монастырѣ, съ 9 обучавшимися мальчиками.
2) При Альтъ-Гринвальдской церкви, съ 5 обучавшимися мальчиками и 2 дѣвочками.

3) При Скруделинской церкви, съ 4 учениками. Всего въ 1857 году обучалось въ школахъ православнаго духовенства 18 мальчиковъ и 2 дѣвочки. Въ 1858 году число этихъ школъ увеличилось еще одною, открытою при Салонайской церкви; въ ней обучалось: 4 мальчика и 2 дѣвочки.

въ годъ. Римско-католическихъ приходовъ въ губерніи имѣется 18, изъ коихъ 9 принадлежать къ Курляндскому деканату, 8—къ Семигальскому и 1—къ Шведскому.

Во всѣхъ приходяхъ находятся 18 приходскихъ, 5 филиальныхъ церквей, 11 каплицъ и 8 молитвенныхъ домовъ, всего 42; изъ этого числа каменныхъ 20 и деревянныхъ 22 (1). По числу римско-католиковъ, имѣющихся въ губерніи, приходится: на каждый приходъ 3,094, на каждого священника 4,590 и на каждую церковь, не считая каплицъ и молитвенныхъ домовъ, 2,400 душъ обоеихъ половъ.

Изъ общаго числа римско-католическихъ церквей находится:

	Приход- скія	Филиаль- ныя	Капли- цы	Молитвен- ные дома
Въ г. Митавѣ	1	—	1	—
— Гольдингенѣ	1	—	—	1
— Либавѣ	1	—	—	—
— Тукумѣ	—	—	—	1
— Фридрихштадтѣ	—	—	—	1
— Якобштадтѣ	1	—	—	—
— Газенпотѣ	—	—	—	1
Въ Газенпотскомъ уѣздѣ	2	—	—	—
— Гробинскомъ —	2	—	1	—
— Баускомъ —	1	—	1	—
— Добленскомъ —	1	—	—	—
— Тальсенскомъ —	1	—	—	—
— Фридрихштадтскомъ —	—	—	1	—
— Илукстскомъ —	7	5	7	4
	18	5	11	8

Римско-католическія церкви не отличаются ни древностію, ни богатствомъ, ни архитектурою; исключеніе изъ послѣдняго составляютъ только церкви въ Шёнбергѣ (2) и Илукстѣ, архитектура которыхъ дѣйствительно замѣчательна.

Въ вѣдомствѣ римско-католическаго духовенства находятся 23 приходскія школы, въ которыхъ священники обучаютъ, преимущественно зимою, грамотѣ и катихизису. Въ 1857 году посѣщали эти школы 361 мальчикъ и 285 дѣвочекъ (3).

(1) Изъ свѣдѣній, сообщенныхъ римско-католическимъ духовенствомъ.

(2) Она построена въ 1692 году и принадлежала прежде къ бывшему въ м. Шёнбергѣ иезуитскому монастырю.

(3) Изъ свѣдѣній, сообщенныхъ Курляндскимъ, Семигальскимъ и Шведскимъ деканами.

По протестантскому исповѣданію.

Управленіе по оному сосредоточено въ Курляндской провинціальной консисторіи, которая подвѣдомственна генеральной консисторіи и, сверхъ Курляндской губерніи, управляетъ церковными дѣлами евангелическаго исповѣданія Витебской, Могилевской, Минской, Виленской и Гродненской губерній и бывшей Бѣлостокской области. Она состоитъ изъ свѣтскаго президента, избираемаго дворянствомъ изъ членовъ оберъ-гофгерихта, духовнаго вице-президента, мѣсто котораго занимаетъ генераль-суперъ-интендентъ, двухъ свѣтскихъ и двухъ духовныхъ засѣдателей; первые избираются дворянствомъ, а вторые духовенствомъ консисторіального округа. При консисторіи состоитъ канцелярія изъ секретаря, нотариуса, переводчика и двухъ канцеляристовъ; по всѣмъ этимъ должностямъ определено отъ казны установленное жалованье. Высшій духовный начальникъ въ губерніи есть генераль-суперъ-интендентъ, которому непосредственно подчинено все прочее евангелическое духовенство. По управленію церковному, консисторіальный округъ дѣлится на препозитуръ, которыхъ въ Курляндской губерніи 7, и потому границы препозитуръ не соглашаются съ границами уѣздовъ. Препозитуръ эти слѣдующія:

- 1) Зельбургская — въ Илукстскомъ и Фридрихштадтскомъ уѣздахъ.
- 2) Бауская — въ Баускомъ и сѣверной части Фридрихштадтскаго уѣзда.
- 3) Добленская — въ Добленскомъ и въ южныхъ частяхъ Гольдингенскаго и Тукумскаго уѣздовъ.
- 4) Гольдингенская — въ сѣверной части Гольдингенскаго, южной Виндавскаго и западной Тальсенскаго уѣздовъ.
- 5) Пильтенская — въ остальной части Виндавскаго и сѣверной Газенпотскаго уѣздовъ.
- 6) Гробинская — въ остальной части Газенпотскаго и въ Гробинскомъ уѣздѣ.
- 7) Кандауская — въ Тальсенскомъ и Тукумскомъ уѣздахъ.

Каждая препозитура имѣетъ въ главѣ пробста, избираемаго изъ числа приходскихъ пасторовъ препозитуръ, и составляется изъ большаго или меньшаго числа приходовъ.

Четыре приходъ, принадлежащія къ г. Митавѣ, а именно: Митавскій казенный латышскій, казенный нѣмецкій, городской латышскій и городской нѣмецкій, находятся подъ непосредственнымъ вѣдѣніемъ генераль-суперъ-интендента. Всего въ губерніи находится 98 приходовъ; по числу протестантскаго населенія, приходится на одинъ приходъ 4,670 душъ обоихъ половъ.

Управление церковнымъ имуществомъ и наблюдение за наружнымъ порядкомъ въ церквахъ ввѣрено церковнымъ попечителямъ и церковнымъ старостамъ, избираемымъ въ каждомъ приходѣ на три года: первые изъ дворянъ или арендаторовъ имѣній, вторые изъ крестьянъ. Всѣ церковные попечители въ оберъ-гауптманствѣ подчинены главному церковному попечительству, составленному изъ главнаго церковнаго попечителя съ званіемъ председателя, одного свѣтскаго и одного духовнаго члена. Первые два избираются изъ дворянъ, а мѣсто духовнаго члена всегда занимаетъ старшій въ оберъ-гауптманствѣ пробствъ. Такихъ попечительствъ имѣется въ губерніи столько же, сколько и оберъ-гауптманствъ. Въ городахъ: Митавѣ, Баускѣ, Гольдингенѣ и Виндавѣ церковные попечители подчинены особымъ церковнымъ инспекціямъ, а въ г. Либавѣ — магистрату. Всѣ главныя церковныя попечительства должны, въ началѣ каждаго года, представлять генеральной консисторіи отчетъ о своихъ дѣйствіяхъ. Капиталы и имущества лютеранскихъ церквей составлены изъ добровольныхъ приношеній, и въ началѣ 1838 года состояли (*):

Изъ недвижимаго имущества	28,798 р. сер.
— движимаго	53,442 — —
— капиталовъ	64,906 — —

Въ этомъ году было въ приходѣ:

недвижимаго имущества	100 р. сер.
движимаго	384 — —
капиталовъ	3,277 — —

Въ томъ же году израсходовано 812 рублей сереб. Евангелическое духовенство состоитъ изъ генераль-суперъ-интендента, 7 пробстовъ, 92 пасторовъ и 4 адъюнкты-пасторовъ, всего изъ 104 лицъ. Пасторы въ Курляндіи не получаютъ жалованья, но вполнѣ обеспечены доходами, которые они получаютъ отъ пользованія пасторатскими видмами. Часть этихъ видмъ, а именно 30, составлена отмежеваніемъ части земель отъ казенныхъ имѣній, прочія же пожертвованіемъ и складами частныхъ лицъ. Только пробстамъ, какъ старшимъ духовнымъ лицамъ, сверхъ того назначено по 500 руб. асс. жалованья и; кромѣ того, они имѣютъ право, при визитаціяхъ подвѣдомственныхъ имъ препозитуръ, пользоваться подводами безъ платежа прогоновъ. Для обезпеченія семействъ лютеранскихъ проповѣдниковъ учреждена ими особая вдовья и сиротская касса, изъ которой вдовы получаютъ пенсіоны, а сироты воспитываются на ея счетъ. Духовенство лютеранское неуспынно и усѣбно старается о развитіи религіозныхъ идей и укрѣпле-

(*) Поссартъ, стр. 52.

ни въ народѣ религіознаго чувства, въ чемъ поддерживается Курляндскія библейскимъ обществомъ, цѣль котораго состоитъ въ распространеніи возможности книгъ священнаго писанія, катихизисовъ, псалтырей и молитвенниковъ. Со времени учрежденія библейскаго общества въ Курляндскія губерніи въ 1832 году, по 1858 годъ было роздано имъ: на Латышскомъ языкѣ — 16,409 (¹) экземпляровъ библіи и 39,842 экземпляра новаго завета, на нѣмецкомъ языкѣ — 3,502 экземпляра библіи и 5,024 экземпляра новаго завета, такъ что, въ настоящее время, уже около ¼ изъ общаго числа крестьянскихъ дворовъ снабжены библіею и каждое крестьянское семейство имѣеть по крайней мѣрѣ одинъ экземпляръ новаго завета. Эти книги священнаго писанія покупаются на пожертвованныя деньги и продаются народу по весьма низкимъ цѣнамъ, а бѣдные получаютъ ихъ безденежно. О вліяніи духовенства на народъ уже было говорено въ статьѣ о жителяхъ; что же касается участія лютеранскихъ проповѣдниковъ въ образованіи народа въ народныхъ школахъ, то этотъ предметъ будетъ разсмотрѣнъ въ слѣдующей статьѣ «умственное образованіе».

Лютеранскія церкви въ Курляндской губерніи отличаются своею простотою въ архитектурѣ, но содержатся въ большой чистотѣ и опрятности. Многія изъ церквей весьма древни и перешли еще изъ временъ католицизма. Всего считается евангелическихъ церквей 105 главныхъ, 46 филиальныхъ, 3 госпитальныхъ и 6 молитвенныхъ домовъ. Изъ всего числа церквей, 129 каменныхъ и 22 деревянныхъ (²). Не входя въ подробное описаніе каждой церкви, покажемъ только число ихъ въ каждомъ городѣ и уѣздѣ:

	Камен- ныхъ.	Деревян- ныхъ.	Всего.
Въ Митавѣ	3.	»	3.
— Баускѣ	1.	»	1.
— Фридрихштадтѣ	1.	»	1.
— Якобштадтѣ	1.	»	1.
— Тукумѣ	1.	»	1.
— Гольдингенѣ	1.	»	1.
— Пильтенѣ	1.	»	1.
— Виндавѣ	1.	»	1.
— Газенпотѣ	1.	»	1.
— Гробинѣ	1.	»	1.
— Либавѣ	2.	»	2.

(¹) Двадцать четвертый отчетъ Курляндскаго библейскаго общества за 1858 годъ.

(²) Изъ свѣдѣній, доставленныхъ Курляндскою провинціальною консисторіею.

Въ Добленскомъ уѣздѣ	11.	4	12.
— Баускомъ	9.	2.	11.
— Фридрихштадтскомъ	14.	2.	16.
— Илгуктскомъ	8.	2.	10.
— Тукумскомъ	13.	1.	14.
— Тальсенскомъ	14.	6.	20.
— Гольдингенскомъ	14.	»	14.
— Виндавскомъ	11.	4.	15.
— Газенпотскомъ	12.	1.	13.
— Гробинскомъ	9.	3.	12.
Всего	129.	22.	151.

По количеству лютеранскаго населенія приходится: на каждую церковь 3,045 и на каждого пастора 4,420 душъ обоого пола.

Евангелическо-реформатская община, состоящая здѣсь всего изъ одного прихода, подчинена Курляндской консисторіи, въ которую, въ случаѣ дѣлъ, касающихся реформатскаго исповѣданія, приглашаются два засѣдателя-реформата: одинъ изъ духовнаго званія, а другой изъ свѣтскаго. Реформатская община имѣетъ въ Курляндіи всего одну каменную церковь въ г. Митавѣ, съ однимъ пасторомъ.

Дѣла по еврейскому исповѣданію подчинены губернскому правленію и устроены на общихъ въ Имперіи основаніяхъ. Еврейскихъ синагогъ находится въ губерніи всего 26, а молитвенныхъ домовъ—20, которые распредѣлены слѣдующимъ образомъ:

	Синагогъ.		Молитвенныхъ домовъ.		Всего.
	камен.	дерев.	камен.	дерев.	
Въ Митавѣ	1.	1.	»	2.	4.
— Баускѣ	1.	»	1.	1.	3.
— Фридрихштадтѣ	1.	1.	»	2.	4.
— Якобштадтѣ	1.	1.	»	1.	3.
— Тукумѣ	»	1.	»	»	1.
— Гольдингенѣ	1.	1.	»	»	2.
— Пильтенѣ	1.	»	1.	»	2.
— Виндавѣ	1.	»	1.	»	2.
— Газенпотѣ	»	1.	»	1.	2.
— Гробинѣ	»	1.	1.	»	2.
— Либавѣ	1.	»	»	1.	2.
— Баускомъ уѣздѣ	1.	1.	»	»	2.
— Фридрихштадтскомъ	»	»	»	1.	1.

• Въ Илукстскомъ	11	•	4	•	7	11
— Тальсенскомъ	2	•	2	•	—	4
— Гробинскомъ	•	•	4	•	•	4
Всего	11		15		4	16
						46

Еврейскихъ раввиновъ имѣется въ губерніи 20; по числу еврейскаго населенія приходится на каждую синагогу и молитвенный домъ по 556, а на каждаго раввина—1,280 душъ обоихъ половъ. Евреи въ Курляндіи менѣе строго придерживаются правилъ, которыя между ихъ собратіями въ Литвѣ считаются предписанными религіею и заключаются лишь въ одной внѣшней формѣ, дѣлая отъ нихъ частыя отступленія не только въ образѣ жизни, но и въ одеждѣ и пищѣ. Бритье у женщинъ головы при замужествѣ почти совершенно вывелось изъ употребленія; также нельзя здѣсь встрѣтить Еврея съ пейсиками, которые еще такъ часто попадаются въ Литвѣ и Царствѣ Польскомъ, не смотря на строгое запрещеніе носить ихъ. Но если внѣшнія религіозныя формы потеряли здѣсь свое значеніе, тѣмъ не менѣе курляндскіе Евреи, какъ и вездѣ, горячо привязаны къ своимъ религіознымъ убѣжденіямъ. И нужно отдать справедливость здѣшнимъ еврейскимъ женщинамъ, что онѣ отличаются примѣрною чистотою нравовъ, чего далеко нельзя сказать о мужчинахъ.

Образованность уметвенная (*).

До открытія въ 1775 году Митавской гимназіи Курляндскимъ герцогомъ Петромъ Бирономъ, учебныя средства края были ограничены, хотя первоначальныя школы существовали еще во времена орденскія. Богатое дворянство получало воспитаніе или за границею, или домашнее, выпи-сывая учителей и гувернеровъ изъ Германіи. Изъ школъ, бывшихъ до 1775 года, могутъ быть упомянуты: Гробинская городова, существовав-шая уже въ 1560 году; первоначальное училище въ Суббатѣ, суще-ствующее съ 1682 года; женское училище св. Троицы въ Митавѣ съ 1705 года, и городское училище св. Анны, также въ Митавѣ, учреж-денное въ 1738 году Императрицею Анною Іоанновною. Всѣ эти учеб-ныя заведенія посѣщались мало и часто терпѣли недостатокъ въ учите-ляхъ и учебныхъ средствахъ. Особенная заботливость герцога Петра Би-рона къ распространенію образованія въ краѣ отчасти устранила эти

(*) Статья эта составлена на основаніи годовыхъ отчетовъ, представленныхъ Курлянд-скою дирекціею училищъ попечителю Дерптскаго учебнаго округа. Свѣдѣнія о народныхъ школахъ извлечены изъ показаній мѣстныхъ полицій.

недостатки; въ городахъ были устроены элементарныя школы, а въ Митавѣ учреждена гимназія, для помѣщенія которой герцогъ отдалъ принадлежащій ему въ г. Митавѣ двухъ-этажный каменный дворецъ, гдѣ она помѣщается и въ настоящее время. Сверхъ того было имъ ассигновано на содержаніе гимназіи ежегодно 8,720 альбертинскихъ талеровъ, составляющихъ, съ переводомъ на наши деньги, 11,641 рубль 20 коп.

Въ послѣдствіи, съ присоединеніемъ Курляндіи къ Россіи и съ учрежденіемъ въ 1807 году дирекціи Курляндскихъ училищъ, подчиненной Дерптскому учебному округу, число училищъ не только значительно увеличилось, но и преподаваніе получило большую стройность и стало производиться по программамъ, подъ надзоромъ правительства. Въ 1806 году городскія школы были преобразованы и получили названіе уѣздныхъ. Въмѣстѣ съ тѣмъ послѣднія были учреждены и тамъ, гдѣ прежде не было городскихъ школъ. Въ 1807 году было основано высшее женское училище въ г. Либавѣ, а въ 1825 году такое же училище — въ г. Митавѣ, имѣвшемъ уже прежде двѣ такія первоначальныя школы. Число элементарныхъ школъ преимущественно распространилось въ тридцатыхъ и сороковыхъ годахъ. Къ этому же времени должно быть отнесено распространеніе народныхъ школъ, которыя хотя существовали и прежде, но въ весьма ограниченномъ числѣ.

Въ слѣдующей вѣдомости показано число училищъ, учителей и учащихся за 1857 годъ.

Общее число учащихся—17,227 распределяется по сословіямъ и въ роисповѣданіямъ слѣдующимъ образомъ:

<i>По сословіямъ:</i>	Муж.	Жен.
1. Дворянъ потомственныхъ	179	102
2. Дворянъ личныхъ, духовенства и почетныхъ гражданъ	353	203
3. Купцовъ	254	192
4. Мѣщанъ и ремесленниковъ	1,624	580
5. Лицъ сельскихъ сословіи	8,153	5,587

По вѣроисповѣданіямъ:

1. Православныхъ	108	54
2. Римско-католиковъ	485	338
3. Лютеранъ	9,177	6,189
4. Реформатовъ	14	»
5. Евреевъ	779	83

Названіе учебныхъ заведеній.	Число учи-лицъ	Число учителей.		Число учащихся	
		Муж.	Жен.	Муж.	Жен.
Гимназій	1	30	»	227	»
Высшихъ уѣздныхъ училищъ ⁽¹⁾	1	5	»	130	»
Уѣздныхъ училищъ ⁽²⁾	7	14	»	334	»
Высшихъ женскихъ училищъ	1	1	3	»	106
Элементарныхъ училищъ ⁽³⁾	25	22	6	788	357
Частныхъ пансіоновъ	35	15	43	335	425
Православныхъ приход. школъ	3	3	»	18	2
Римско-католическихъ —	23	23	»	361	285
Лютеранск. парафіал. школъ	10	10	»	55	40
Еврейскихъ школъ	55	55	»	652	»
Народныхъ школъ	310	314	6	7,585	5,350
Итого	471	492	58	10,485	6,565
Сверхъ того занимались воспитаніемъ на дому	»	18	37	78	99
Всего	471	510	95	10,563	6,664

Изъ этихъ вѣдомостей, составленныхъ по официальнымъ свѣдѣніямъ, видно, что общее число учащихся въ училищахъ и на дому въ 1857 году состояло изъ 17,227 лицъ обоихъ половъ. Въ 1847 году въ Курляндской губерніи имѣлось всего 262 учебныхъ заведенія съ 10,258 учащимися обоихъ половъ; значить число первыхъ умножилось почти вдвое, а число послѣднихъ — болѣе, чѣмъ въ полтора раза.

Если сравнить число учащихся съ населеніемъ городовъ и уѣздовъ, то приходится одинъ учащійся:

	Душъ обоихъ половъ
Въ г. Митавѣ на	17
« « Баускѣ	17
« « Фридрихштадтѣ	42
« « Якобштадтѣ	11
« « Тукумѣ	20

(¹) Высшее уѣздное училище, находящееся въ г. Либавѣ, въ 1862 году преобразовано въ гимназію, такъ что въ настоящее время имѣется въ Курляндіи двѣ гимназіи.

(²) Уѣздное училище въ г. Митавѣ преобразовано теперь въ реальное училище.

(³) Здѣсь собственно находятся только 24 элементарныя училища, но къ нимъ причислено здѣсь училище при Маріинской больницѣ, не состоящее въ вѣдомствѣ Курляндской дирекціи.

Въ г. Гольдингенъ	24
« « Пильтенъ	111
« « Виндавъ	25
« « Газенпотъ	34
« « Гробинъ	17
« « Либавъ	16
<hr/>	
Вообще же въ городскомъ населеніи на	20
Въ уездъ Добленскомъ на	46
« Баускомъ	53
« Фридрихштадтскомъ	54
« Иллукстскомъ	104
« Тукумскомъ	56
« Тальсенскомъ	41
« Гольдингенскомъ	26
« Виндавскомъ	32
« Газенпотскомъ	21
« Гробинскомъ	21
<hr/>	
Вообще же въ сельскомъ населеніи на	37
<hr/>	
Въ населеніи же всей губерніи на	33

Изъ послѣднихъ выводовъ видно, что ученіе въ уѣздахъ, преподаваемое исключительно въ народныхъ школахъ, болѣе развито въ западныхъ уѣздахъ, чѣмъ въ лежащихъ въ срединѣ губерніи, а въ сихъ послѣднихъ болѣе, нежели въ восточныхъ. Иллукстскій уездъ въ этомъ отношеніи значительно отсталъ отъ всѣхъ прочихъ, что объясняется тѣмъ, что населеніе тамъ имѣетъ весьма разнородный составъ, какъ по племенному происхожденію, такъ и по вѣроисповѣданіямъ. Только въ одномъ этомъ уездѣ лютеранское населеніе, въ которомъ пасторы усердно принялись за развитіе въ народѣ грамотности и даже ввели ее въ религіозныя правила, не есть по числу преобладающее (*).

По сословіямъ приходится одинъ учащійся:

	Душъ обомъ половъ.
Въ дворянствѣ потомственномъ на	16
« дворянствѣ личномъ, духовенствѣ и почетномъ гражданствѣ	7
« купеческомъ званіи	8
« мѣщанскомъ и ремеслен. званіяхъ	25
« сельскомъ сословіи	34

(*) См. Таблицу о распредѣленіи жителей по вѣроисповѣданіямъ.

Невыгодная цифра для потомственного дворянства объясняется тѣмъ, что большое число дѣтей этого сословія получаетъ воспитаніе въ стѣцахъ и въ губерніи.

По различнымъ вѣроисповѣданіямъ приходится одинъ учащійся:

	Душъ обонхъ половъ.
Въ православномъ населеніи на . . .	85
» римско-католическомъ » . . .	67
» лютеранскомъ . . . » . . .	30
» реформатскомъ . . . » . . .	24
» еврейскомъ . . . » . . .	30

Изъ сего видно, что въ лютеранскомъ и еврейскомъ населеніяхъ ученіе въ школахъ развито въ два раза болѣе, чѣмъ въ римско-католическомъ и почти въ три раза болѣе, чѣмъ въ православномъ населеніи.

Курляндская губернія, относительно учебной части, входитъ въ составъ Дерптскаго учебнаго округа, и управляется директоромъ Курляндскихъ училищъ (*); которому подчинены 8 инспекторовъ уѣздныхъ училищъ, завѣдывающихъ инспекціонными округами. Курляндской дирекціи прямо подчинены: гимназія и всѣ уѣзды и элементарныя училища, всего 34 учебныхъ заведенія. Изъ этого числа 11 содержатся отъ казны, 6 отчасти отъ городовъ, отчасти отъ казны, 8 отъ городовъ, 7—изъ разныхъ суммъ и 2 изъ особыхъ, на основаніи завѣщаній составленныхъ, легатовъ. На всѣ училища Курляндской губерніи отпускается ежегодно изъ казначейства 29,333 руб. сер. — Изъ означенныхъ 34 школъ, 11 имѣютъ помѣщеніе въ принадлежащихъ имъ домахъ, 18 получаютъ его отъ городскихъ магистратовъ, для 2 нанимаются въ частныхъ домахъ и 3 помѣщены въ церковныхъ зданіяхъ. Митавская гимназія имѣетъ особенно роскошное помѣщеніе въ бывшемъ дворцѣ Курляндскихъ герцоговъ, подаренномъ гимназіи, при ея учрежденіи, герцогомъ Петромъ Бирономъ. Надъ гимназіею построена обсерваторія, въ которой прежде производились астрономическія наблюденія и теперь еще имѣются всѣ нужные для этого инструменты.

Митавская гимназія по настоящее время состояла изъ пяти классовъ, теперь же преобразована въ семи-классную. Сверхъ того, при ней учреждены 2 класса для изученія наукъ, относящихся до лѣсоводства. Во всѣхъ уѣздныхъ училищахъ находится по два класса, за исключеніемъ

(*) Въ 1861 году изъ Либавскихъ училищъ составлена особая дирекція, независимая отъ Митавской, подъ управленіемъ директора вновь учрежденной гимназіи.

Либавскаго, преобразованнаго теперь въ гимназію и имѣющаго четыре класса. Лучшія частныя училища, между которыми первое мѣсто занимаетъ пансіонъ Гагенфельда, приготовляетъ учениковъ только къ четвертому классу гимназіи. Изъ женскихъ училищъ считаются наилучшими высшее женское училище въ г. Либавѣ, съ четырьмя классами, и высшее училище Св. Троицы въ Митавѣ, съ тремя классами. Изъ первоначальныхъ школъ лучшее училище Глезера, въ г. Митавѣ.

Преподаваніе наукъ въ казенныхъ и общественныхъ учебныхъ заведеніяхъ производится на основаніи Высочайше утвержденнаго положенія объ училищахъ Дерптскаго учебнаго округа, а въ частныхъ училищахъ — на основаніи особо утвержденныхъ плановъ.

Учебныя средства Курляндской дирекціи весьма значительны; въ одной гимназической библіотекѣ состоитъ 41,729 сочиненій и 29,421 томъ (*) на Русскомъ, Европейскихъ, Азіатскихъ и древнихъ классическихъ языкахъ. При всѣхъ прочихъ учебныхъ заведеніяхъ имѣется 7,342 сочиненія и 12,920 томовъ. Кромѣ того въ учебныхъ заведеніяхъ состоитъ множество картъ, различныхъ математическихъ, физическихъ, астрономическихъ и химическихъ инструментовъ и аппаратовъ, также нѣсколько коллекцій растений, минераловъ, насѣкомыхъ, раковинъ, медалей и проч.

Народныя школы составляютъ въ Курляндіи совершенно особый отдѣлъ и были вызваны положеніемъ, изложеннымъ въ § 60 устава о Курляндскихъ крестьянахъ; по которому на общины возлагалась обязанность учрежденія школъ и содержанія ихъ на общественный счетъ, полагая на каждые 1000 душъ обоихъ половъ по крайней мѣрѣ одну школу. Хотя въ послѣдствіи §§ 189 и 301 устава евангелической церкви и возлагали надзоръ за народнымъ образованіемъ на пасторовъ и, вслѣдствіе того, нѣсколько разъ возникалъ здѣсь вопросъ о необходимости учрежденія общихъ правилъ для управленія, надзора и обученія въ народныхъ школахъ; но до сихъ поръ это еще не приведено въ исполненіе. Только въ казенныхъ имѣніяхъ, въ которыхъ, въ 1857 г., было 58 школъ съ 3,513 учащимися, составлены для нихъ палатою государственныхъ имуществъ нѣкоторыя общія правила. Народныя школы преимущественно посѣщаются только зимою, съ 10-го ноября по 10-е апрѣля, и въ нихъ дѣти обучаются чтенію и письму на Латышскомъ и Нѣмецкомъ языкахъ, первымъ правиламъ ариметики, а главное — катихизису и религіознымъ правиламъ, знаніе которыхъ необходимо при конфирмаціи. Сверхъ того, въ нѣкоторыхъ шко-

(*) Въ гимназической библіотекѣ многіе томы заключаютъ по нѣскольку сочиненій, отчего число сочиненій превышаетъ число томовъ.

лахъ дѣти получаютъ также общія понятія изъ географіи и естественныхъ наукъ. Обыкновенно дѣти начинаютъ посѣщать эти школы съ 13-лѣтняго возраста и занимаются въ нихъ въ теченіе двухъ зимъ. До 13-лѣтняго же возраста они должны обучаться чтенію и катихизису дома у матери. Надзоръ за домашнимъ обученіемъ приняли на себя пасторы, которые съ этою цѣлю обязываютъ свои приходы и повѣряютъ успѣхи дѣтей. Поэтому ббльшая или меньшая грамотность прихожанъ зависитъ отъ того старанія, которое прилагаетъ къ этому дѣлу пасторъ прихода. Помощниками пасторовъ при наблюденіи за домашнимъ ученіемъ суть церковно-служители и церковные старосты. Мы уже видѣли, что изъ крестьянскаго сословія приходится на 34 души обоихъ половъ 1 учащійся въ школахъ. Но чтобы получить еще болѣе правильный выводъ, слѣдуетъ сравнивать число учащихъ не съ цѣлымъ населеніемъ, но только съ тою частію населенія, которая по возрасту дѣйствительно посѣщаетъ школы. Этотъ возрастъ для крестьянскаго сословія обыкновенно бываетъ отъ 13 до 15 лѣтъ. Сельское населеніе въ Курляндіи отъ 10 до 15 лѣтъ состоитъ изъ 24,187 душъ мужеск. и 25,189 женск. или всего 49,376 д. обоихъ половъ (*), изъ коихъ возрастъ отъ 13 до 15 лѣтъ составляетъ около половины или 25,000 д. об. половъ. Это число относится къ числу учащихъ въ школахъ почти какъ 2 къ 1. Если взять въ соображеніе только дѣтей мужескаго пола, коихъ учится въ школахъ гораздо болѣе, нежели женскаго пола, то получится еще болѣе выгодное отношеніе, а именно: какъ 1,6 къ 1, т. е. изъ 16 мальчиковъ, могущихъ, по возрасту своему, посѣщать школы, въ дѣйствительности ихъ посѣщаетъ 10.

Вспомогательныя средства къ образованію въ губерніи состоятъ изъ библиотекъ, провинціального музеума, книжныхъ лавокъ, типографій и литографій и ученыхъ обществъ. Кромѣ уже перечисленныхъ библиотекъ при учебныхъ заведеніяхъ, въ губерніи имѣются еще слѣдующія:

- 1) *Губернская Митавская библіотека*, заключающая 1,919 томовъ.
- 2) Библіотека, состоящая при *Курляндскомъ музеумѣ*, изъ 7,384 том.
- 3) *Библіотека Курляндскаго общества литературы и искусства*, съ 10,000 томами. Сверхъ того, во владѣніи многихъ частныхъ лицъ находятся болѣе или менѣе значительныя собранія книгъ. Кромѣ того, при книжныхъ лавкахъ въ г.г. Митавѣ и Либавѣ находятся библіотеки для легкаго чтенія. Такія же библіотеки, только въ меньшихъ размѣрахъ, имѣются въ Гольдингенѣ и Баускѣ.

Курляндскій провинціальный музеумъ есть весьма благодѣтельное учрежденіе

(*) См. статью о жителяхъ, распредѣленіе по возрастамъ.

деніе для края и, по идѣ своей, заслуживаетъ подражанія. Онъ назначенъ соединять въ себѣ всѣ предметы, имѣющіе какой-либо интересъ для края. Поэтому въ немъ собраны всѣ породы животныхъ, рыбъ, птицъ, насѣкомыхъ и растений, которыя водятся собственно въ губерніи. Сверхъ того, онъ имѣетъ небольшую коллекцію монетъ, рѣдкостей и древностей, здѣсь найденныхъ и также небольшое собраніе картинъ, представляющихъ большею частію портреты лицъ, игравшихъ въ исторіи Курляндіи роль или сдѣлавшихся известными по своимъ заслугамъ. Въ числѣ картинъ находится также одна, подаренная графомъ Ридигеромъ и представляющая сдачу Венгерской арміи, подъ начальствомъ Гѣргея. Всѣ эти предметы собраны пожертвованіями частныхъ лицъ.

Книжные лабоки въ губерніи 4, изъ коихъ 2 находятся въ Митавѣ и 2 въ Либавѣ; во всѣхъ четырехъ, вмѣстѣ съ состоящими при нихъ библиотеками, считается 106,700 томовъ.

Типографій имѣется въ губерніи 4, изъ коихъ состоящая при губернскомъ правленіи издаетъ «Губернскія вѣдомости» и содержится изъ собственныхъ доходовъ, давая сверхъ того 500 руб. на содержаніе канцеляріи статистическаго комитета и 640 руб. на уплату процентовъ съ 4,000 рублей, позаимствованныхъ на учрежденіе этой типографіи. Изъ частныхъ типографій особенное вниманіе заслуживаетъ, какъ по полному своему устройству, такъ и по обширности производимыхъ работъ, принадлежащая Степенгагену. Она существуетъ съ 1660 года и, на основаніи данной герцогомъ Яковомъ привилегіи, прежде называлась придворною. Въ настоящее время она отпечатываетъ до 1,000,000 листовъ и издаетъ среднимъ числомъ ежегодно до 15,000 различной величины книгъ. При этой типографіи находится особый заводъ для отлитія печатныхъ буквъ. Типографія въ г. Либавѣ печатаетъ ежегодно до 50,000 листовъ и наконецъ типографія въ г. Тукумѣ совершенно незначительна и печатаетъ только отдѣльные листы, въ видѣ объявленій, и проч.

Литографій въ губерніи 5, изъ коихъ 2 находятся въ Митавѣ, 1 въ Либавѣ и 2 въ Гольдингенѣ. Объ митавскія литографіи ежегодно отпускаютъ до 500,000 листовъ.

Изъ періодическихъ изданій выходятъ въ губерніи:

1) «Губернскія вѣдомости» на Нѣмецкомъ и Русскомъ языкахъ, издаваемыхъ два раза въ недѣлю, въ 4,500 экземплярахъ.

2) *Латышская газета* (Latweeschu Awises) выходитъ разъ въ недѣлю, въ 4,000 экземплярахъ, она назначена только для крестьянъ и печатается на Латышскомъ языкѣ. Содержаніе ея состоитъ изъ небольшихъ рассказовъ, небольшихъ статей, заключающихъ полезныя свѣдѣнія по сельскому

и домашнему хозяйству, наставленія, какъ поступать въ нѣкоторыхъ боль-
нихъ, а также политическія извѣстія. Огромное число отпечатываемыхъ
экземпляровъ ясно свидѣтельствуетъ, до какой степени распространя-
ется между Латышами потребность къ чтенію.

3) *Либавская газета*, на Нѣмецкомъ языкѣ, выходитъ черезъ день въ
г. Либавѣ, въ числѣ 156 номеровъ.

4) *Курляндскій экономическій журналъ* (Kurländische landwirthschaft-
liche Mittheilungen), на Нѣмецкомъ языкѣ, выходитъ въ г. Митавѣ въ каж-
дые два мѣсяца одинъ разъ, въ числѣ 300 экземпляровъ, каждый въ 5
печатныхъ листовъ.

5) *Журналъ Митавскаго общества литературы и искусства*, на Нѣ-
мецкомъ языкѣ, печатается въ 150 экземплярахъ, но выходитъ въ неопре-
дленное время и въ различномъ объемѣ. Въ 1857 году вышла только
одна тетрадь въ 6 печатныхъ листовъ.

Изъ ученыхъ обществъ въ Курляндской губерніи находятся слѣдующія:

1) *Курляндское общество литературы и искусства* въ г. Митавѣ.

2) *Общество Курляндскаго музея* въ г. Митавѣ.

3) *Латышско-литературное общество*, соединенное въ одно съ такимъ
же обществомъ въ г. Ригѣ.

4) *Курляндское общество сельскаго хозяйства* въ г. Митавѣ.

5) *Гольдингенское экономическое общество*, имѣющее засѣданіе въ г.
Гольдингенѣ.

Число издаваемыхъ въ губерніи книгъ довольно значительно. Въ осо-
бенности развилась въ последнее время литература на Латышскомъ языкѣ.
На немъ изданы не только нѣсколько грамматикъ, всѣ книги священнаго
писанія, различныя учебныя руководства, но даже переведены многія клас-
сическія сочиненія съ Французскаго и Нѣмецкаго языковъ. Главные дѣй-
ствователи въ Латышской литературѣ — здѣшніе евангелическіе проповѣд-
ники, которымъ она, можно сказать, обязана своимъ рожденіемъ.

Образованность нравственная.

Состояніе народной нравственности въ сельскомъ населеніи находится
вообще въ весьма удовлетворительномъ положеніи. Пьянство, развитое
прежде между Латышами въ сильной степени, теперь значительно уменьши-
лось, а вмѣстѣ съ нимъ и буйство, развратъ и сопряженные съ ними
пороки. Только изъ прежнихъ главныхъ ихъ пороковъ осталась еще на-
клонность къ тяжбамъ и спорамъ, часто совершенно несправедливымъ,
возбуждаемымъ ими, въ слѣдствіе неяснаго пониманія своихъ правъ, кото-

рыя они еще не вполне усвоили послѣ вѣковаго рабства и угнетенія. Нищенство, какъ промыселъ, встрѣчается только въ городахъ и то весьма рѣдко. Вообще Латышгъ отличается трудолюбіемъ, аккуратностію, покорностію и большою развитостію религіознаго чувства. Изъ преступленій наиболѣе встрѣчается воровство-кража и составляетъ около $\frac{2}{3}$ всего числа совершаемыхъ преступленій. Въ гораздо худшемъ состояніи представляется нравственность городского населенія, въ которомъ въ несравненно большей степени развиты лѣность, обманъ, пьянство и развратъ, почему, соразмѣрно съ числительностію, въ немъ встрѣчаются преступленія несравненно чаще, нежели между крестьянами. Эти пороки преимущественно развиты въ нисшихъ классахъ городского населенія. По отчетамъ Курляндскаго гражданскаго губернатора, въ Курляндіи было совершено уголовныхъ преступленій:

	Число преступленій уголовныхъ.	Число лицъ, къ нимъ прикосновенныхъ.		Число лицъ, по нимъ наказанныхъ.	
		муж.	жен.	муж.	жен.
Въ 1849 году	300.	483.	100.	144.	47.
— 1850 —	269.	497.	66.	145.	33.
— 1851 —	306.	634.	88.	234.	42.
— 1852 —	338.	790.	88.	326.	46.
— 1853 —	352.	736.	82.	283.	35.
— 1854 —	329.	633.	104.	232.	44.
— 1855 —	282.	615.	76.	126.	38.
— 1856 —	261.	504.	93.	140.	47.
— 1857 —	300.	564.	104.	194.	54.
Въ теченіе 9 лѣтъ	2,737.	5,456.	801.	1,824.	386.
Среднія въ одинъ годъ.	304.	606.	89.	203.	43.

246.

Среднее число совершенныхъ въ году уголовныхъ преступленій относится къ общему числу жителей, какъ 1 къ 1838, число лицъ мужскаго пола, прикосновенныхъ къ преступленіямъ — къ населенію мужскаго пола, какъ 1 къ 449, число лицъ женскаго пола, прикосновенныхъ къ преступленіямъ — къ населенію женскаго пола, какъ 1 къ 3,226.

Слѣдующая таблица показываетъ распределеніе наказанныхъ преступниковъ по сословіямъ (*).

(*) На основаніи отчетовъ Курляндскаго гражданскаго губернатора.

Число наказанных уголовныхъ преступниковъ по сословіямъ.	1849		1850		1851		1852		1853		1854		1855		1856		1857		Всего.		Среднн въ одинъ годъ.		
	II				0				I				а.				II						
	Мужск.	Женскаго.	Мужск.	Женскаго.	Мужск.	Женскаго.	Мужск.	Женскаго.	Мужск.	Женскаго.	Мужск.	Женскаго.	Мужск.	Женскаго.	Мужск.	Женскаго.	Мужск.	Женскаго.	Мужск.	Женскаго.			
Потомственныхъ дворянъ	8	2	3	2	6	«	10	1	8	«	3	«	«	«	«	«	«	1	«	39	5	44	5
Личныхъ дворянъ	2	«	3	«	6	«	3	«	5	«	«	«	«	«	«	«	«	1	«	20	«	20	2
Почетныхъ гражданъ	1	«	1	«	1	«	«	«	«	«	2	«	1	«	«	«	«	«	«	6	«	6	0,7
Купцовъ	15	«	2	«	3	«	3	«	6	«	7	«	«	«	«	«	«	2	«	38	«	38	4
Мѣщанъ, ремесленниковъ и рабоч. класса въ городахъ	30	9	25	8	50	7	61	6	60	8	54	9	28	13	34	10	41	13	383	83	466	52	
Крестьянъ казенныхъ имѣній	27	9	44	7	58	21	94	11	80	10	72	13	34	9	37	10	43	21	489	111	600	66	
— частныхъ —	48	22	44	14	68	10	117	22	85	13	61	14	46	12	54	18	86	12	609	137	746	83	
Нижнихъ воинскихъ чиновъ	2	3	3	«	1	«	«	«	2	1	2	4	1	2	1	6	1	4	13	20	33	4	
Цыганъ	«	«	4	1	«	«	3	«	2	«	2	«	«	«	1	3	1	«	13	4	17	2	
Евреевъ	7	2	7	1	31	2	31	6	29	1	25	4	13	1	7	«	12	1	162	18	180	20	
Иностранцевъ	3	«	3	«	2	1	3	«	3	1	3	«	3	«	5	«	4	2	29	4	33	4	
Бѣжавшихъ изъ ссылки въ Сибирь	«	«	«	«	«	«	1	«	«	«	«	«	«	«	«	«	«	«	1	«	1	0,1	
Бродягъ	1	«	6	«	8	1	«	«	3	1	1	«	«	«	1	«	2	1	22	4	26	3	
Итого	144	47	145	33	234	42	326	46	283	35	232	44	126	38	140	47	194	54	1824	386	2210	221	

Сравнивая полученные среднія цифры съ числительностію каждого сословія, получимъ, что среднимъ числомъ приходится ежегодно уголовныхъ преступниковъ:

Въ потомственномъ дворянствѣ	1 на 914 д. об. п.
— личномъ	» — 979 — — —
— почетномъ гражданствѣ	» — 406 — — —
— купечествѣ	» — 851 — — —
Между мѣщанами, ремесленниками и рабочимъ классомъ	» — 1,093 — — —
Между крестьянами въ казенныхъ имѣніяхъ.	» — 2,267 — — —
» » » частныхъ —	» — 3,818 — — —
Между военными сословіями и отставными чинами (¹).	» — 2,111 — — —
Между Евреями	» — 1,275 — — —
» иностранцами.	» — 524 — — —
» Цыганами	» — 61 — — —

Въ низшихъ классахъ городского населенія, къ которымъ принадлежатъ ремесленники, мѣщане и рабочій классъ въ городахъ, совершается почти столько же преступлений, сколько между Евреями, но въ особенности достойно вниманія то, что въ высшихъ классахъ, сравнительно съ числительностію, преступления совершаются чаще, чѣмъ въ низшихъ: между потомственными и личными дворянами преступления бываютъ въ четыре раза, а въ почетномъ гражданствѣ даже въ девять разъ чаще, чѣмъ между крестьянами въ частныхъ имѣніяхъ; въ сихъ послѣднихъ встрѣчается въ $4\frac{1}{2}$ раза менѣе преступниковъ, чѣмъ между крестьянами казенныхъ имѣній. Для иностранныхъ подданныхъ полученъ также весьма невыгодный выводъ, равный почти полученному для почетнаго гражданства; но самый невыгодный результатъ полученъ для Цыганъ, между коими на 61 чел. об. п. приходится 1 преступникъ. Это происходитъ отъ того, что въ основаніи ихъ главнаго и любимаго занятія, состоящаго въ барышничествѣ лошадьми, лежитъ обманъ и мошенничество, переходящее часто въ конокрадство, коему подвержены почти всѣ Цыгане.

По отчетамъ оберъ-гофъ-герихта, въ теченіе пяти лѣтъ (²), было приговорено къ разнымъ наказаніямъ 4,168 человекъ за слѣдующія уголовныя преступления:

(¹) Сюда не включены войска, состоящія на службѣ.

(²) Съ 1853 по 1857 годъ.

	Число в казанн пресе ннн.
1) За богохуленіе и порицаніе вѣры	1
2) — святотатство	1
3) — сопротивленіе установленнымъ властямъ	1
4) — оскорбленіе присутственныхъ мѣстъ	11
5) — составленіе подложныхъ бумагъ, исходящихъ отъ правительства	1
6) — похищеніе бумагъ изъ присутственныхъ мѣстъ	1
7) — взломъ тюремъ, уводъ и побѣгъ арестантовъ	2
8) — преступленія по службѣ государственной и общественной	17
9) — преступленія противъ постановленій о повинности военной службы	10
10) — нарушеніе уставовъ монетныхъ	6
11) — нарушеніе постановленій по питейному сбору	5
12) — нарушеніе уставовъ о выдѣлкѣ и продажѣ табаку	2
13) — нарушеніе уставовъ таможенныхъ	10
14) — нарушеніе уставовъ о казенныхъ лѣсахъ	35
15) — нарушеніе уставовъ, ограждающихъ народное здравіе	2
16) — составленіе злонамѣренныхъ шаекъ и пристанодержательствъ	4
17) — составленіе ложныхъ доносовъ и возбужденіе противозаконныхъ исковъ	48
18) — бродяжничество и нарушеніе постановленій о паспортахъ	12
19) — нарушеніе правилъ благочинія въ публичныхъ мѣстахъ	5
20) — преступленія противъ общественной нравственности	1
21) — нарушеніе правилъ осторожности отъ пожаровъ	24
22) — нарушеніе уставовъ почтовыхъ	18
23) — нарушеніе уставовъ заводской и ремесленной промышленности	2
24) — преступленія противъ законовъ о состояніяхъ	9
25) — смертоубійство	60
26) — самоубійство	3
27) — нанесеніе увѣчья и ранъ	3
28) — поединки	8
29) — произвольное оставленіе человѣка въ опасности	6
30) — преступленіе противъ чести и цѣломудрія женщинъ	5
31) — личныя оскорбленія	13
32) — нападенія съ насиліемъ	6
33) — преступленія противъ брачнаго союза	4
34) — преступленія дѣтей противъ родителей	1
35) — зажигательство	15

36) За разбой	8
37) — грабежъ	7
38) — воровство-кражу	735
39) — воровство-мошенничество	24
40) — присвоение чрезъ обманъ чужаго недвижимаго имѣнія	3
41) — присвоение вѣреннаго чужаго движимаго имущества	14
42) — присвоение найденныхъ вещей	4
43) — преступленія по договорамъ и обязательствамъ	4

В с е г о 1,168

Если общее число бывшихъ въ теченіе пяти лѣтъ преступниковъ принять за 100; то приходится: на воровство-кражу и воровство-мошенничество 0,65%, на смертоубійство—5,1%, на составленіе лживыхъ доносовъ и возбужденіе противозаконныхъ исковъ—4,1%, на нарушеніе уставовъ о казенныхъ лѣсахъ—3%, на преступленія по службѣ государственной и общественной—1,5%. Изъ числа 1,168 преступниковъ, 1,057 совершили преступленія въ первый разъ, 77 во второй разъ и 34 въ третій разъ. Преступленія повторялись одними и тѣми же преступниками по слѣдующимъ предметамъ: въ сопротивленіи установленнымъ властямъ было сдѣлано вторичныхъ преступленій 3, въ нарушеніи постановленій по питейному сбору—2, въ нарушеніи уставовъ таможенныхъ—2, въ нарушеніи постановленій, ограждающихъ народное здравіе, было совершено одно преступленіе въ третій разъ; въ составленіи ложныхъ доносовъ и возбужденіи противозаконныхъ исковъ было сдѣлано вторично 6 преступленій, въ смертоубійствѣ—1, въ присвоеніи найденныхъ вещей—2, въ воровствѣ-мошенничествѣ 1 вторичное и 1 въ третій разъ; но особенно часто повторяются преступленія по воровству-кражѣ, по которому было совершено вторично 60 преступленій, а въ третій разъ—32.

По поламъ и возрастамъ означенное число преступниковъ раздѣлялось слѣдующимъ образомъ:

	Муж. п.	Жен. п.	Всего.
Отъ 14 до 21 года было	137	36	173
— 21 — 35 — —	449	118	567
— 35 — 45 — —	223	30	253
— 45 — 70 — —	146	28	174
Свыше 70 лѣтъ —	1	—	1

В с е г о 956 212 1,168

Изъ общаго числа преступниковъ приходится:

На возрастъ отъ 14 до 21 года	14,8%
— 21 — 35 —	48,5.

Отъ 35 до 45 года	21,7%
— 45 — 70 —	14,9.
Свыше 70 лѣтъ	0,08.

Почти половинное число преступлений совершается въ возрастѣ 21 до 35 лѣтъ.

По вѣроисповѣданіямъ означенное число преступниковъ было распределено слѣдующимъ образомъ:

	Число преступниковъ.	На сколько душъ обонхъ поимъ приходится одинъ преступникъ въ соответственномъ населеніи въ 5 лѣтъ.	въ 1 годъ.
Православнаго исповѣданія	50	275	1,375
Раскольниковъ	27	163	815
Прочихъ Христіанскихъ исповѣданій	995	508	2,540
Не-Христіанъ (Евреевъ)	96	284	1,420

Въ православномъ и еврейскомъ населеніи, соразмѣрно ихъ численности, совершается почти одинаковое число преступлений, но въ лютеранскомъ и римско-католическомъ — почти вдвое менѣ относительно каждаго изъ предъидущихъ и въ три раза менѣ относительно раскольниковъ.

Изъ упомянутого числа преступниковъ было:

	Муж. п.	Жен. п.	Всего.
Грамотныхъ	465	60	525
Неграмотныхъ	491	152	643

Мужчинами было совершено почти одинаковое число преступлений какъ неграмотными, такъ и грамотными, хотя послѣдніе составляютъ несравненно большую часть; но число преступлений, совершенныхъ неграмотными женщинами, въ 2½ раза превышаетъ число преступлений, совершенныхъ грамотными.

По семейному быту преступники были распределены:

Женатыхъ и замужнихъ	608.
Холостыхъ, вдовыхъ и дѣвицъ	560.

Изъ этого числа было приговорено къ разнымъ наказаніямъ:

Въ каторжныя работы въ рудникахъ отъ 15 до 20 лѣтъ	1.
— — — — — въ крѣпостяхъ — 10 — 12 —	2.
— — — — — — — — — — — 8 — 10 —	3.
— — — — — на заводахъ — 4 — 6 —	12.
На поселеніе въ неотдаленныя мѣста Сибири	8.
— житье въ Сибирь	5.
Къ отдачѣ въ арестантскія роты гражданскаго вѣдомства	234.
— заключенію въ рабочемъ домѣ	103.
— отдачѣ въ военную службу	57.

заключенію въ крѣпостяхъ	1.
заключенію въ смирительномъ домѣ	5.
заключенію въ тюрьмѣ и къ кратковременному аресту	117.
другимъ наказаніямъ	620.

1,168.

Градскія и мірскія общества Курляндской губерніи имѣютъ право уда-
ль изъ среды своей вредныхъ и дурнаго поведенія членовъ, ссылая ихъ
поселеніе въ Сибирь или отдавая въ рекруты. Такимъ образомъ, по
говорамъ городскихъ и сельскихъ обществъ (¹):

	Сослано въ Си- бирь на поселе- ніе.	Отдано за преступ- ную жизнь въ воен- ную службу.
Въ 1848 г.	14	11.
— 1849 —	26	4.
— 1850 —	13	10.
— 1851 —	17	12.
— 1852 —	60	7.
— 1853 —	8	6.
— 1854 —	10	4.
— 1855 —	22	9.
— 1856 —	15	—
— 1857 —	19	5.

Всего 204 68.

Среднія въ одинъ годъ 20 7.

За это же время было поймано дезертировъ, бродягъ и бѣглыхъ (²):

	Дезертировъ.	Бродягъ.	Бѣглыхъ.
Въ 1848 г.	17	18	69.
— 1849 —	63	5	156.
— 1850 —	85	13	152.
— 1851 —	113	19	128.
— 1852 —	86	48	262.
— 1853 —	83	18	319.
— 1854 —	114	46	282.
— 1855 —	175	34	175.
— 1856 —	141	59	158.
— 1857 —	61	19	244.

938 279 1,945.

Среднія въ одинъ годъ 94 28 194.

Изъ отчетовъ Курляндскаго гражданскаго губернатора.
Оттуда же.

Наибольшая часть дезертировъ, бѣглыхъ и бродягъ была открыта въ Илукстскомъ уѣздѣ, который, по своимъ: разнородному составу населенію положенію узкимъ клиномъ между Ковенскою и Витебскою губерніями, особенности способствуетъ имъ укрываться отъ надзора властей. Въ курляндскихъ тюрьмахъ и острогахъ содержалось въ послѣднее время слѣдующее число арестантовъ (*):

		Изъ этого числа по судебнымъ приговорамъ:
Въ 1848 г.	2,838	?
— 1849 —	2,348	?
— 1850 —	2,048	?
— 1851 —	2,879	?
— 1852 —	3,346	?
— 1853 —	3,237	303
— 1854 —	3,422	311
— 1855 —	3,106	304
— 1856 —	2,912	514
— 1857 —	2,964	660
	29,100	2,092
Среднія въ одинъ годъ .	2,910	418

Сравнивая число содержавшихся арестантовъ съ числомъ жителей, выходитъ 1 арестантъ на 4,921 душу обоего пола.

Подъ надзоромъ полиціи состояло:

Въ 1853 г.	85
— 1854 —	79
— 1855 —	105
— 1856 —	83
— 1857 —	411

Изъ нихъ только самая малая часть аттестуется неодобрительнаго поведенія. Относительно числа незаконнорожденныхъ и подкидышей мы указываемъ на статью «движеніе народонаселенія,» въ которой подробно изложено отношеніе ихъ къ всему населенію и къ общему числу рождающихся, какъ по всей губерніи, такъ и по мѣстностямъ и вѣроисповѣданіямъ.

(*) Изъ отчетовъ Курляндскаго гражданскаго губернатора.

**ПРАВЫ И ОБЫЧАИ, НАРОДНЫЕ ПРАЗДНИКИ, МѢСТНЫЯ ПОВѢРЬЯ И
ПРЕДРАЗСУДКИ.**

Латыши, по числу своему, рѣшительно преобладаютъ во всѣхъ уѣздахъ и даже въ Илукотскомъ, въ которомъ прочія народности, живущія въ Курляндіи, находятся въ большемъ числѣ, чѣмъ въ каждомъ изъ остальныхъ уѣздовъ. Латыши принадлежатъ къ Литовскому племени, чуждому какъ Славянскому, Финскому, такъ и Германскому, не только по происхожденію и языку, но и по правамъ, обычаямъ и нравственнымъ качествамъ. Относительно происхожденія Литовскаго племени мнѣнія ученыхъ весьма различны. О томъ, какимъ образомъ Литовское племя дошло до настоящихъ своихъ жилищъ, подъ какиѣ именемъ существовало въ эпоху великаго переселенія народовъ, когда окончательно утвердилось въ Балтійскомъ краѣ, исторія не представляетъ никакихъ положительныхъ данныхъ. Полагаютъ, что Литовцы суть потомки древнихъ Геруловъ, обитавшихъ въ III вѣкѣ по Р. Х. по берегамъ Азовскаго моря и вторгнувшихся, подъ предводительствомъ Одоакра, въ Италію, откуда въ V вѣкѣ часть ихъ снова откочевала на сѣверъ. Мнѣніе это отчасти основано на напечатанной въ 1752 году (*) на Герульскомъ языкѣ молитвъ: Отче нашъ, въ коей многія слова сходны съ словами нынѣшнихъ языковъ Литовскаго и Латышскаго. Съ этимъ мнѣніемъ согласны Шлецеръ, Кояловичъ и многіе другіе. Достоверно извѣстно только то, что въ IX вѣкѣ по Р. Х. племя Литовское занимало уже страну между Нѣманомъ, Двиною и Балтійскимъ моремъ, и названіе Литвы является въ исторіи около X столѣтія. Уже въ то время племя это было раздѣлено на три главныя отрасли: Пруссавъ, собственно Литву или Литовцевъ, и Леттовъ или Летгалловъ, раздѣлявшихся также на нѣсколько отдѣловъ. Это раздѣленіе существуетъ еще въ настоящее время и упрочилось временемъ и различною судьбою въ теченіе многихъ вѣковъ. Литовцы всегда отличались большею воинственностію и самостоятельностью, нежели Латыши, которые, по мягкости и уступчивости, никогда не могли достигнуть, подобно Литовцамъ, политической самостоятельности. Не смотря однакожь на многія отличія въ частностяхъ, въ общихъ чертахъ между Латышами и Литовцами находится весьма много однороднаго и между ними заключается гораздо болѣе сходства, нежели между Русскими и Поляками. Языкъ Латышскій имѣетъ во многихъ своихъ частяхъ очень много общаго съ Славянскимъ, что подтверждается отсут-

(*) Военная статистика Ливляндской губерніи, стр. 278.

ствіемъ въ обоихъ языкахъ буквы *ф*, богатствомъ твердыхъ и мягкихъ, также шипящихъ звуковъ, и сходными окончаніями при склоненіи и сращеніи. Такъ родительный падежъ единственнаго числа оканчивается на *и*, именительный множественнаго—на *и*, дательный множественнаго—на *м*, в первомъ лицѣ изъявительнаго наклоненія—на *у*; въ возвратныхъ глаголахъ—на *ees*, тамъ, гдѣ на Русскомъ языкѣ находится *ся*. На основаніи подобнаго сходства въ языкахъ: Латышскомъ и Славянскомъ, и нѣкоторыхъ однородныхъ качествъ въ характерѣ, Ватсонъ, Беръ и многіе другіе ученые (1) выводятъ заключеніе, что Латыши и Литва происходятъ отъ Славянскаго племени. По мнѣнію Ватсона, нарѣчіе Курляндскихъ Латышей содержитъ въ себѣ $\frac{3}{6}$ Славянскаго, $\frac{1}{6}$ Готскаго, $\frac{1}{6}$ Финскаго и $\frac{1}{6}$ Нѣмецкаго (2). Въ Литовскомъ нарѣчій заключаются: $\frac{2}{3}$ Славянскаго и $\frac{1}{3}$ Готскаго, Финскаго и Нѣмецкаго.—Бергманнъ, въ магазинѣ Латышско-литературнаго общества, томъ VI, 1838 года, перечисляетъ всѣ Русскія слова въ Латышскомъ и Литовскомъ нарѣчійхъ и насчитываетъ около 400 словъ, принадлежащихъ всѣмъ тремъ нарѣчійамъ. По новѣйшія изысканія этимологовъ, въ особенности Ульмана и Бергманна, показали еще большее сродство Латышскаго языка съ Санскритскимъ. Вся конструкція Латышско-Литовскаго нарѣчій сходна съ Санскритскимъ: мѣстоимѣнія, причастія, имена числительныя, названія самыхъ обыкновенныхъ растений и животныхъ, степени сродства, части человѣческаго тѣла—однѣ и тѣже въ обоихъ языкахъ; нѣкоторые увѣряютъ даже, что изъ Санскритскихъ словъ можно составить цѣлыя фразы, которыя жители береговъ Нѣмана также хорошо поймутъ, какъ рѣчь Латыша съ береговъ Двины. По мнѣнію Бергмана, изъ 1000 словъ Санскритскихъ находится: въ Латышско-Литовскомъ нарѣчій около 500, въ Латинскомъ нарѣчій 300, въ Славянскомъ и Германскомъ всего 250 (3). Изъ сего видно, что Латышско-Литовское нарѣчіе наиболее подходитъ къ Санскритскому и, безъ всякаго сомнѣнія, подобно прочимъ Европейскимъ языкамъ, отъ него и происходитъ, сохранившись наиболее въ первообразномъ своемъ видѣ у Латышей, въ слѣдствіе одинаковыхъ условій, въ какихъ этотъ народъ постоянно находился. Общимъ происхожденіемъ Славянскаго, Германскаго и Латышско-Литовскаго нарѣчій отъ одного начала—языка Санскритскаго, и можно объяснить то, что въ Латышскомъ языкѣ находится такое значительное число Германскихъ и въ особенности Славянскихъ словъ. Небольшое число Финскихъ словъ, встречаемыхъ въ Латышскомъ нарѣчій и относящихся болѣе къ предметамъ море-

(1) Беръ, Штендеръ, и др.

(2) Ежегодныя разсужденія Курляндскаго общества, т. II, стр. 281.

(3) Geschichte der deutschen Ostseeprovinzen, Richter, стр. 317.

плаванія, можно объяснить близкимъ соседствомъ, въ которомъ Латыши и Эсты жили съ древнѣйшихъ временъ, а отчасти и тѣмъ, что Эсты всегда отличались особенною способностью къ мореплаванію и въ этомъ отношеніи могли быть учителями Латышей.—Латышскій языкъ бѣденъ для выраженія отвлеченныхъ понятій, раздѣляя въ этомъ отношеніи участь всѣхъ тѣхъ языковъ, которые, въ слѣдствіе какихъ-либо обстоятельствъ, остановились въ своемъ развитіи, подобно тому, какъ остановилось развитіе и самаго Латышскаго народа. Для выраженія же внѣшняго міра и такъ сказать наглядныхъ предметовъ, Латышскій языкъ представляетъ большое богатство словъ и въ этомъ отношеніи превосходитъ многіе другіе языки, достигшіе высокой степени развитія; такъ на немъ всѣ различныя степени родства и кумовства имѣютъ свое особое названіе; равнымъ образомъ и звукамъ, издаваемымъ различными животными, птицами и насекомыми, соответствуетъ столько названій, сколько извѣстно Латышу породъ тѣхъ и другихъ, а для многихъ найдутся еще названія разныхъ оттѣнковъ голосовъ. Латышскій языкъ, подобно Славянскимъ нарѣчіямъ, чрезвычайно богатъ твердыми, мягкими звуками и имѣетъ ту особенность, что представляетъ еще большее изобиліе уменьшительныхъ окончаній, чѣмъ языкъ Русскій. Латыши употребляютъ ихъ повсюду; каждое склоненіе языка имѣетъ одно или два уменьшительныхъ окончаній; притомъ эти окончанія прилагаются не только къ именамъ существительнымъ, но и къ прилагательнымъ, глаголамъ и причастіямъ. Сверхъ того Латыши рѣдко ограничиваются однимъ уменьшеніемъ; за первую степень уменьшенія, слѣдуетъ вторая, третья и даже четвертая. Такъ напримѣръ въ Русскомъ языкѣ слово сынъ имѣетъ два уменьшительныхъ: сынокъ и сыночекъ; въ Нѣмецкомъ языкѣ только одно уменьшительное (Sohn, Söhnchen); въ Латышскомъ же языкѣ слово сынъ, Dehls, переходитъ постепенно въ Dehlinisch, Dehlinisch и наконецъ Dehlulitis. Слово Богъ, выражая понятіе о Всевышнемъ, не уменьшается ни на одномъ языкѣ; на Латышскомъ же уменьшается изъ Deews, въ Deewinac¹). Латышскій языкъ имѣетъ 6 склоненій, 3 для мужскаго и 3 для женскаго рода; средній родъ не существуетъ въ языкѣ. Кромѣ шести обыкновенныхъ падежей имѣется, какъ и въ Славянскихъ нарѣчіяхъ, седьмой мѣстный падежъ. На Латышскомъ языкѣ первые писали не Латыши, а Нѣмцы, преимущественно пасторы, что продолжается и по настоящее время, такъ что вся разработка языка изъ первобытнаго состоянія совершена не тѣми, которые говорятъ имъ какъ природнымъ языкомъ, но людьми изучившими его. Весь запасъ имѣющихся на Латышскомъ языкѣ сочиненій, переводы священнаго писанія, разныхъ церковныхъ и учебныхъ книгъ, наконецъ грамматика и

книги литературнаго содержанія изданы были Нѣмцами. Обстоятельство должно было имѣть большое вліяніе на самый языкъ, въ который даны были вкрасться многіе обороты и слова, чуждыя ему по происхожденію. Для письма приняты буквы Нѣмецкой азбуки, за исключеніемъ гласныхъ буквъ С, F, Q, I и X. При этомъ однакожь невозможно было передать всѣ тонкости произношенія твердыхъ и мягкихъ звуковъ Латышскаго языка, а потому для ихъ обозначенія на письмѣ принять быль особый знакъ для буквъ G, K, L, N, R, S, который изображается поперечною чертою. Этотъ знакъ, при послѣдней въ словѣ согласной буквѣ, замѣняетъ также русскія ъ и ѣ.

Численность всего Литовскаго племени, по Кеппену, составляетъ 2.026,000 душъ об. половъ; изъ этого числа считается Латышей 872,107, изъ коихъ почти половина живетъ въ Курляндской губерніи; прочіе же въ Лифляндской, Витебской и, въ небольшомъ числѣ, въ Ковенской, Псковской и С.-Петербуржской губерніяхъ. Находясь въ ежедневныхъ сношеніяхъ съ живущими посреди ихъ Нѣмцами и отчасти Русскими, они рѣзко отдѣляются отъ нихъ характеромъ, образомъ жизни, нравами и обычаями.

Въ исторіи Латышей нѣтъ ни одной эпохи, сколько нибудь замѣтной по вліянію на умственную жизнь народа; безъ всякаго стремленія къ сосредоточенію, этотъ народъ искони жилъ только въ первобытной формѣ гражданскихъ общинъ, отдѣльными семействами, а также искони всѣ работы исполнялись каждымъ семействомъ отдѣльно, отъ чего все то, что въ хозяйственномъ и промышленномъ отношеніяхъ требуетъ для своего усовершенствованія общихъ усилій, осталось до этого времени у Латышей на низкой степени развитія. По той же причинѣ, этотъ народъ такъ легко подчинился чуждымъ завоевателямъ и никогда не пользовался политической самостоятельностью, для которой какъ бы не доставало ему необходимой энергіи.

Вѣковое рабство Латышей оказало самое невыгодное вліяніе на развитіе ихъ характера; отъ природы мягкій, нѣсколько робкій, добродушный и чувствительный характеръ ихъ замѣнился безхарактерностію и отсутствіемъ собственной воли. Латыши ласковы, откровенны и гостепріимны, но недовѣріе ко всему чужому, въ слѣдствіе долгаго угнетенія, помрачило эти качества до того, что неопытный взглядъ скорѣе можетъ открыть противныя качества: лживость, скрытность и недовѣрчивость. Но и самые порицатели Латышей, которые не всегда съ должною справедливостію оцѣниваютъ характеръ этого народа и не всегда съ безпристрастіемъ взвѣшиваютъ невыгодныя обстоятельства, имѣвшія вліяніе на его развитіе, со-

знають въ Латышахъ бойнія умственныя способности и находчивость, съ которою ихъ изворотливый умъ примѣняется ко всѣмъ обстоятельствамъ. При этихъ качествахъ, повидимому, Латышамъ не достаетъ одной предпримчивости — способности, которою въ столь высокой степени одаренъ народъ Русскій, дабы достигнуть большихъ результатовъ, нежели досель, на всѣхъ поприщахъ промышленной и умственной дѣятельности. Отъ Эстовъ Латыши резко отличаются въ своихъ нравственныхъ качествахъ. Эсты уступаютъ Латышамъ въ умственныхъ способностяхъ, но превосходятъ ихъ въ энергической самостоятельности нрава, доходящей до упрямства. Эстонецъ всегда остается вѣренъ своимъ убѣжденіямъ и наклонностямъ и во всѣхъ своихъ предпріятіяхъ выказываетъ большую настойчивость, тогда какъ Латышъ непостояненъ, нерѣшителенъ и часто не держитъ своего слова. Латышъ легко и безропотно покоряется всему и даже въ трудныхъ обстоятельствахъ показываетъ какую-то непринужденную веселость, покорность и легкость въ перенесеніи тяжкаго положенія, между тѣмъ какъ Эстонецъ неохотно и угрюмо повинуется силѣ обстоятельствъ; обиду или наказаніе Латышъ готовъ забыть при первой ласкѣ, тогда какъ Эстъ склоненъ къ злопамятности и мстительности и даже замужнему наказанію покоряется съ ропотомъ. Въ этомъ различіи характеровъ заключается причина, почему покореніе Латышей стоило Нѣмецкимъ рыцарямъ такъ мало, а покореніе Эстовъ — столь много труда. Латышъ вообще миролюбивъ и добродушенъ, и въ самомъ разгоряченномъ состояніи довольствуется тѣмъ, что въ продолженіе нѣсколькихъ часовъ осыпаетъ противника ругательствами, не трогая его при этомъ и не вставая даже съ своего мѣста, тогда какъ разсерженный Эстъ тотъ-часъ готовъ доказать кулакомъ справедливость своего мнѣнія или дѣла. — Наружнымъ видомъ Латыши походятъ на одноплеменныхъ имъ Литовцевъ и Пруссовъ: они средняго роста, имѣютъ свѣтлые глаза и волосы, и отличаются свѣжимъ цвѣтомъ лица. Эсты же напротивъ, приближаясь, подобно прочимъ Финскимъ народамъ, по образованію черепа къ Монгольской расѣ, имѣютъ менѣ свѣжій цвѣтъ лица (хотя и не желтый, подобно Монгольской расѣ), отличаются небольшимъ ростомъ, длинными льнянообразными волосами, большею частію свѣтлыми глазами, хотя и считаютъ каріе наиболѣе красивыми. Въ домашнемъ быту Латыши опрятнѣе Эстовъ и женщины ихъ стыдливѣе, чѣмъ у послѣднихъ. Такъ напримѣръ у многихъ Эстовъ посѣщеніе бань обоими полами вмѣстѣ считается дѣломъ весьма естественнымъ; дѣвушки и замужнія женщины, во время полевыхъ работъ и дома у себя, нерѣдко носятъ однѣ сорочки; ни того, ни другаго не встрѣчается у Латышей, у которыхъ правила нравственности все болѣе

и болѣе вкореняются чрезъ распространяющееся вліяніе просвѣщенія и паче вѣры, къ чему въ особенности способствовало лютеранское духовенство, пользующееся неограниченнымъ вліяніемъ на народъ. Старые пороки, какъ-то развратъ и въ особенности пьянство, которому Латышъ еще недавно такъ сильно былъ подверженъ, въ послѣднія двадцать лѣтъ, въ большей части Курляндіи, совершенно вывелись, и страсть къ водкѣ замѣнилась употребленіемъ пива. Подобные выгодные результаты въ особенности замѣчаются въ Курляндіи съ распространеніемъ денежно-оброчныхъ отношеній, сдѣлавшихъ крестьянъ болѣе свободными относительно владѣльцевъ имѣній и развившихъ въ нихъ самолюбіе, слѣдовательно и стыдъ къ порочнымъ поступкамъ. Замѣчательно при этомъ, что тѣже причины, т. е. введеніе денежно-оброчныхъ отношеній, на Лифляндскихъ Латышей произвели совершенно противные результаты ⁽¹⁾. Латыши вообще честны; покражи между ними случаются рѣдко, въ особенности болѣе цѣнныхъ и значительныхъ вещей, и почти въ поговорку обратилось замѣчаніе, что Латышъ, изъ ларчика съ золотомъ и мѣдною монетою, украдетъ только мѣдныя деньги. Величайшимъ преступленіемъ считается кража чего-либо, принадлежащаго къ хозяйству крестьянина, и подобные случаи преслѣдуются въ общемъ мнѣніи съ неумолимою строгостью. Недовѣрчивость, въ слѣдствіе вѣковаго угнетенія, развила въ Латышахъ, какъ только права ихъ нѣсколько были обезпечены законами, необыкновенную страсть къ тяжбамъ, которыя ими затѣваются по каждому ничтожному поводу, а часто и вовсе безъ повода, изъ одной привычки смотрѣть на себя, какъ на обиженныхъ. Латыши такъ долго были угнетаемы благородными баронами (которые не только распоряжались всѣмъ достояніемъ и личностью крестьянина, но, по Курляндскимъ статутамъ, даже могли его лишить жизни ^[2]), что нѣсколько неудивительно, если ему и теперь кажется, что его постоянно обижаютъ.

Латыши отличаются привязанностью къ старинѣ; все новое они принимаютъ неохотно, медленно и рѣдко безъ особаго принужденія. Преданія прежнихъ вѣковъ живутъ не только въ разсказахъ, вѣрованіяхъ и различныхъ видахъ суевѣрія, но почти во всемъ быту Латышскаго народа. Дома строятся, какъ строили ихъ предки, старинные обычаи свято сохраняются, и только съ большими усиліями сдѣлано въ послѣднее время нѣсколько отступленій въ сельскомъ хозяйствѣ и отчасти въ одеждѣ. Крестьянскій дворъ состоитъ у Латыша изъ слѣдующихъ строеній: жила-

⁽¹⁾ См. объ этомъ *Inland*, 1847 года, № 4 и 16.

⁽²⁾ По 62 § Курляндскихъ статутовъ, за убійство крестьянина курляндскимъ дворяниномъ взыскивалось съ послѣдняго только 100 флориновъ или злотыхъ.

го дома, конюшни, хлѣва для скотины, бани, риги и клейты или домашняго магазина для склада всего запаснаго имущества. Все это сложено изъ сосновыхъ бревенъ, крыто соломой, а въ Виндавскомъ и Гольдингенскомъ уѣздахъ — гонтомъ, и расположено кругомъ небольшого двора; отдѣльно отъ прочихъ строеній, для безопасности отъ огня, располагается только рига и иногда баня, когда имѣется возможность построить ее возлѣ рѣки. Частоколь, деревянный заборъ или земляной валикъ, окружаетъ дворъ и соединяетъ въ одну группу всѣ его строения; ворота оставляются только съ одной стороны. Главное строеніе назначается для жилья, и состоитъ большею частію изъ двухъ половинъ, раздѣленныхъ сѣнями, которыя вмѣстѣ съ тѣмъ, по устройству въ нихъ очага, составляютъ кухню. Въ крышѣ надъ сѣнями оставляется отверстіе для отвода дыма или устраивается деревянная или кирпичная труба. Вправо отъ сѣней находится помѣщеніе, состоящее изъ одной или двухъ комнатъ для хозяина и его семьи; сложенная изъ кирпичей или изразцовъ печь отапливается снаружи, со стороны сѣней; вокругъ печи устроены скамьи, а сверху лежанка; окна большею частію находятся со стороны двора. Работники и хозяйская прислуга имѣютъ помѣщеніе на противоположной сторонѣ сѣней, состоящее почти всегда изъ одной комнаты, раздѣленной иногда перегородкою, для устройства особаго помѣщенія для каждаго пола. Къ хозяйской комнатѣ примыкаетъ одна или двѣ каморки для храненія припасовъ; подъ одною крышею съ жилымъ домомъ находится иногда клейта и сарай. Прочія, принадлежащая къ хутору, хозяйственныя строенія большею частію очень малы, и двери въ нихъ—къ сторонѣ двора. Каждый родъ скотины имѣетъ свой особый хлѣвъ или огороженное помѣщеніе. Каждый работникъ имѣетъ также особенную, ему принадлежащую клейту, а иногда и особую конюшню. Баня, обыкновенно тѣсная и низкая, составляетъ одну изъ необходимыхъ принадлежностей каждаго хутора. Латыши до употребленія бань такіе же охотники, какъ и Русскіе, и считаютъ непрѣвную обязанностію посѣщать ихъ еженедѣльно по субботамъ. Сперва отправляются въ баню мужчины, а потомъ женщины. Родильницы часто разрѣшаются отъ бремени въ баняхъ.

Каждый крестьянскій хуторъ расположенъ отдѣльно среди отведенныхъ ему полей, луговъ и выгоновъ, и замѣчательно, что за весьма ничтожными исключениями, хутора нигдѣ не соединены въ деревни. Эта отдѣльность или разобщенность, составляющая отличительный характеръ Латышей и столь невыгодно дѣйствующая на ихъ развитіе, болѣе всего отразилась на ихъ жилищахъ. Въ домашнемъ быту Латышъ отличается умеренностію, бережливостію и предусмотрительностію, и въ теченіе года

ведеть ровную жизнь. Обыкновенная его пища состоитъ изъ огородныхъ растений, канусты и въ особенности гороху, но преимущественно онъ предпочитаетъ пищу молочную; изъ молока и ячменной крупы приготовляетъ онъ пріятный прохладительный напитокъ, называемый *Скабанутерь*. Мясо весьма мало въ употребленіи и то только въ праздничные дни и осенью. Селедка, покупаемая въ портовыхъ городахъ, находится въ общемъ употребленіи; прочіе же виды рыбы составляютъ главную пищу только прибрежныхъ жителей; въ другихъ же мѣстахъ крестьяне ее вовсе не имѣютъ. Сыры, до которыхъ Латыши большой охотникъ, изготовляются въ большомъ количествѣ, отчасти для продажи, но болѣе для собственнаго употребленія. Пренная страсть къ водкѣ съ каждымъ годомъ ослабѣваетъ, не столько черезъ влияніе общества трезвости, сколько черезъ очевидное распространеніе добрыхъ началъ нравственности. За то пиво употребляется Латышами весьма много и продается во всѣхъ корчмахъ. Куреніе табаку есть общая потребность и рѣдко можно видѣть Латыша, который не имѣлъ бы во рту своего короткаго чубука съ фалсвою трубкою. Въ окрестностяхъ Митавы, гдѣ Латыши зажиточнѣе и болѣе уклоняются отъ быта своихъ предковъ, многіе курятъ нисшихъ сортовъ сигары.

Для одежды употребляется грубое сукно *вадмалъ*, выдѣлываемое двухъ сортовъ: одно—болѣе толстое и плотное для зимняго платья, а другое—болѣе легкое для лѣтней одежды. Национальный цвѣтъ для одежды, какъ у женщинъ, такъ и у мужчинъ, есть бѣлый или свѣтлосѣрый, но съ настоящаго столѣтія начали предпочитать темнобурый. Покрой платья весьма различенъ въ различныхъ мѣстахъ и съ каждымъ годомъ все болѣе приближается къ нѣмецкому. Наиболѣе онъ сохранился въ первобытномъ видѣ въ Виндавскомъ и отчасти въ Гольдингенскомъ уѣздахъ, въ которыхъ верхнее платье у мужчинъ состоитъ изъ бѣлыхъ кафтановъ съ длинными талією и полами со многими складками. Кафтанъ безъ воротника и края полъ и рукавовъ въ Гольдингенскомъ уѣздѣ обшиваются голубыми шнурками. Верхнее платье застегивается не пуговицами, но прикрѣпляется посредствомъ петель, шнурковъ и пояса, причѣмъ остается открытою верхняя часть груди, на которой видѣется рубашка съ узорчатымъ воротникомъ, съ мѣдными или серебряными застѣжками. Нижнее платье доходитъ только до колѣнъ или икръ, которыя обертываются платками или портянками. Въмѣсто сапоговъ употребляются лапти, выдѣлываемые изъ кожи или мягкой березовой коры. Зимомъ, сверхъ того, надѣваются бѣлыя овчинныя шубы, у которыхъ швы покрываются черными кожаными полосами. Латыши не носятъ ни усовъ, ни бороды. Женщины носятъ лѣтомъ черныя холщевыя платья съ короткою и узкою талією и полами только до

иръ. Платье не имѣетъ рукавовъ, замѣняющихся бѣлыми рукавами рубашки, и спереди прикрѣпляется шнурками и петлями. Талія оооясывается поясомъ изъ мѣдныхъ колець. Икры, какъ у мужчинъ, обвертываются голубыми платками, а на ноги надѣваются лапти, носимые впрочемъ только зимою, а лѣтомъ женщины ходятъ босыми. Волоса спереди причесываются гладко, а сзади прибираются въ одну косу. На голову надѣвается узкое мѣдное кольцо. Бѣлый передникъ съ узорами дополняетъ описанную одежду. Замужнія отличаются отъ дѣвиць только тѣмъ, что сверхъ кольца носятъ на головѣ особаго рода шапочки. Зимою женщины надѣваютъ на талію родъ спензера или камзола изъ шерстяной матеріи голубаго, также краснаго или зеленаго цвѣта. Для защиты отъ непогоды, сверхъ описаннаго платья, надѣвается объемистый платокъ, который лѣтомъ изъ полотна, а зимою изъ шерстяной матеріи. Онъ обхватываетъ плечи и на груди застегивается серебряною или мѣдною пряжкой, а сзади, не прилегая къ шеѣ, доходитъ стойчимъ воротникомъ до головы. Бредзе или пряжка составляетъ необходимое украшеніе туалета Латышскихъ женщинъ. Въ Виндавскомъ уѣздѣ описанные платки—чернаго или голубаго цвѣта и на краяхъ обшиваются погремущками. Въ окрестностяхъ Либавы одежда Латышей походитъ на Жмудскую или Эстонскую. Мужчины носятъ верхнее платье шитое болѣе покромъ сюртука, изъ шерстяной матеріи темно-коричневаго цвѣта, которое застегивается не петлями, но посредствомъ металлическихъ пуговиць. Женщины носятъ полосатыя юбки и темнокоричневые камзолы съ рукавами, а голову покрываютъ платкомъ. Въ окрестностяхъ Руцау нарядъ женщинъ, хотя состоитъ изъ тѣхъ же частей и покроя, какъ у прочихъ Латышскихъ женщинъ, но, по разнообразію цвѣтовъ, отличается живописнымъ видомъ. Въ Зельбургскомъ оберъ-гауптманствѣ, по разнородному составу населенія, въ одеждѣ представляется большое разнообразіе и во многихъ мѣстахъ, она заимствована отъ жителей Ковенской губерніи. Въ Зельбургскомъ приходѣ женщины носятъ такіе же длинные кафтаны, какъ и мужчины, и незамужнія отличаются отъ замужнихъ только тѣмъ, что надѣваютъ на голову, которая гладко причесана и волосы прибраны въ двѣ косы, пеструю шерстяную ленту, покрытую узорами. Пряжки на груди составляютъ важное украшеніе и стоятъ иногда 5, 7, 10, 12 рублей серебромъ. Въ окрестностяхъ Митавы, а также въ нѣкоторыхъ другихъ мѣстахъ, тамъ, гдѣ крестьяне зажиточнѣе, они замѣнили свою національную одежду платьемъ нѣмецкаго покроя. Верхнее платье состоитъ изъ суконнаго сюртука, обыкновенно голубаго, или куртки темно-коричневаго цвѣта, а нижнее платье—изъ обыкновенныхъ панталонъ суконной или шерстяной матеріи. Подъ сюртукомъ носится пестрый и преимуществен-

но красный жилетъ. Лапти надѣваются только при полевыхъ работахъ въ городѣ же Латышъ является въ сапогахъ. Зимой Латыши носятъ сто бѣлыхъ тулуповъ, длинныя шубы изъ черныхъ барашковъ, обтянутыя темнокоричневою шерстяною матеріею и опоясываемыя кожанымъ поясомъ. Женскій полъ имѣетъ еще большую склонность къ чужеземнымъ нарядамъ и часто можно встрѣтить Латышскихъ женщинъ, которыя въ своей одеждѣ нисколько не отличаются отъ Нѣмцевъ, носятъ обыкновенныя женскія шляпки, бумажныя, шерстяныя или шелковыя платья, имѣютъ разныя серебряныя и даже золотыя украшенія, и вообще стараются не только въ одеждѣ, но и въ манерахъ и во всемъ своемъ бытѣ подражать городскимъ женщинамъ, причемъ, равно какъ и мужчины, стараются говорить на Нѣмецкомъ языкѣ, къ изученію котораго Латыши чрезвычайно способны, а разумѣя говорить по нѣмецки, Латышъ уже неохотно употребляетъ свой природный языкъ. Важное мѣсто въ одеждѣ Латышей занимаютъ перчатки, безъ которыхъ Латышъ не принимается ни за какую работу. Перчатками невесты дарятъ своихъ гостей въ день свадьбы, и задолго до этого времени изготовляютъ ихъ въ большомъ количествѣ; определенное число перчатокъ отпускается каждому изъ работниковъ въ число платы. Къ числу обязанныхъ свадебныхъ подарковъ принадлежатъ также полотенца, которыя дарятся невестою гостямъ вмѣстѣ съ перчатками; изготовленіе достаточнаго числа и тонкаго тканнаго полотенца составляетъ постоянную заботу дѣвушекъ до ихъ замужества.

Во многихъ мѣстахъ Курляндіи, но въ особенности въ Виндавскомъ и Гольдингенскомъ уѣздахъ, жѣна женщины верхомъ по-мужски сохранила еще по настоящее время, причемъ женщины, какъ мужчины, сидятъ на попонкахъ, по сторонамъ которыхъ прикрѣплены веревки, замѣняющія стремена. Къ особенностямъ Латышей должно быть отнесено еще — употребленіе въ разговорахъ поговорокъ и пословицъ, которыми Латышскій языкъ весьма богатъ, и при разсказахъ — сравненій, безъ которыхъ Латышъ никогда не обходится. Изъ многообразныхъ обрядовъ, соблюдаемыхъ при важныхъ случаяхъ жизни и основанныхъ на суевѣріи и преданіи временъ прошедшихъ, помѣщаемъ только тѣ, которые находятся въ большемъ употребленіи. Сватовство всегда дѣлается черезъ свата, который посылается женихомъ въ домъ возлюбленной и къ отцу ея обращается съ цвѣтистою рѣчью, смыслъ которой заключается въ томъ, что въ домѣ скрывается что-то живое, которое пришли искать. Затѣмъ свату представляются всѣ дѣвушки, живущія въ домѣ, за исключеніемъ избранной, которая обыкновенно скрывается. Наконецъ и она является, и если даетъ свое согласіе, то вслѣдъ затѣмъ является женихъ и еще разъ

лично повторяетъ свое предложеніе. Если при возвращеніи свата къ жениху съ отвѣтомъ невѣсты, у его лошадей хвосты подвязаны коротко, то это знакъ, что невѣста изъявила свое согласіе. Для свадьбы гости за восемь дней запрашиваются особыми посланцами, отличающимися способностью излагать приглашеніе въ цвѣтистыхъ оборотахъ. Въ окрестности Дондангена принято, во время обмѣна колець, надѣвать на жениха и невѣсту вѣнцы, подобно тому, какъ это принято въ Православной Церкви. По окончаніи вѣнчанія, запрошенные гости, имѣя въ главѣ свадебнаго маршала, забирающаго изъ всѣхъ, по дорогѣ лежащихъ корчемъ пиво и медъ, отправляются въ домъ, принадлежащій родителямъ невѣсты и украшенный зеленью. Свадебные пиры продолжаются иногда три дня, изъ коихъ первый, равно какъ и брачная ночь, проводятся у родителей молодой; остальные два—у молодого. При своемъ прибытіи въ домъ жениха, молодая встрѣчается всѣми его родными и отъ своей тещи получаетъ ударъ по щекѣ, который передаетъ своему мужу. Брачная постель обыкновенно готовится въ клеитѣ.—Смерть Латышъ встрѣчается съ большимъ спокойствіемъ. При покойникѣ ночью горятъ свѣчи и нѣскольکو человекъ его охраняютъ. Пока покойникъ не похороненъ, въ домѣ не мостятъ бѣлья. Память умершихъ родныхъ Латышъ празднуетъ особымъ днемъ, въ вечеръ котораго онъ не работаетъ и въ тишинѣ проводитъ его съ друзьями, и если при этомъ услышитъ какой-либо шумъ, то приписываетъ оный отшедшимъ духамъ, для которыхъ устраиваетъ особое пиршество, причемъ и днемъ даже зажигаетъ свѣчи (1). Въ г. Виндавѣ существуетъ замѣчательный обычай—въ вечеръ, послѣ похоронъ, освѣщать въ полномъ блескѣ не только домъ, въ которомъ жилъ покойникъ, но и дома его родныхъ и друзей (2).

Ивановъ день празднуется Латышами съ особою торжественностію. Вечеромъ во многихъ мѣстахъ зажигаютъ смоляныя бочки, женщины надѣлаютъ на голову вѣнки изъ васильковъ и обходятъ своихъ знакомыхъ, поютъ пѣсни въ честь своего языческаго бога любви Лиго, бывшаго въ языческія времена въ особомъ уваженіи, такъ что по настоящее время ему отдаются особыя почести. Въ верхней Курляндіи существуетъ обычай, въ послѣдній вечеръ масляницы собираться въ корчмахъ, гдѣ проводятъ цѣлую ночь въ пьянствѣ, пляскѣ и пѣніи, въ томъ суевѣрномъ убѣжденіи, что такое веселое препровожденіе времени въ означенный день способствуетъ будущей жатвѣ льна. Не смотря на всѣ усилія духовенства,

(1) Подробности о похоронахъ Латышей описаны въ Inland, № 20, 21 и 22 1855 года.

(2) Inland, № 12, 1857 года.

Латыши въ высшей степени суевѣрны. Преданія изъ языческихъ временъ живо сохранились въ памяти народа и Латышъ на каждомъ шагѣ, съ дѣиємъ извѣстныхъ правилъ, предохраняетъ свои дома, свои поля, имущество, все свои предпріятія отъ вреднаго вліянія злыхъ духовъ; способствуетъ благопріятному вліянію добрыхъ духовъ. Пѣніе разъ только между женщинами, которыя безъ него не производятъ никакихъ работъ, какъ въ полѣ, такъ и у себя въ домѣ. Мужчины поютъ рѣдко только, когда находятся въ хмѣльномъ состояніи. Наиболѣе національное пѣніе, неотличающееся, впрочемъ, музыкальностью, сохранилось въ Виндавскомъ и Гольдингенскомъ уѣздахъ. Для этого женщины обыкновенно собираются по лѣтнимъ вечерамъ и становятся въ тѣсный кругъ. Каждый стихъ поется предварительно одною заглавою, а потомъ вторится цѣлымъ хоромъ, причемъ та изъ пѣвицъ считается наилучшею, которая наиболѣе въ состояніи протянуть послѣдній тонъ каждаго стиха. Пѣсни Латышскія имѣютъ мало поэтическаго достоинства, но чрезвычайно многочисленны. Г. Бютнеръ успѣлъ собрать 2,854 Латышскихъ пѣсень (*). Изъ коихъ многія имѣютъ большую древность и распространены по всей Курляндіи и Лифляндіи. Большею частью эти пѣсни состоятъ всего изъ четырехъ строкъ и относятся къ обыкновеннымъ случаямъ жизни. Вѣдьма немногія заключаютъ воспоминанія временъ языческихъ или даже германскаго. Замѣчательно, что изъ Латышскихъ пѣсень, имѣющихъ почти въ одинъ напѣвъ, ни одна не воспѣваетъ подвиги и славу прежнихъ народныхъ героев. Спокойный, мирный, нѣсколько застѣчивый характеръ Латыша вполне отражается въ народныхъ его пляскахъ; въ нихъ все тихо, медленно и безъ малѣйшаго признака страстнаго оживленія, встрѣчаемаго при этомъ у другихъ народовъ; у танцующаго Латыша двигаются только ноги, вся остальная часть тѣла остается почти неподвижною и слегка только наклоняется голова, причемъ глаза постоянно устремлены внизъ. Важнѣйшая изъ народныхъ плясокъ называется *Сиго* (Shigo) и пляшется двумя парами. Изъ хоровыхъ плясокъ любимѣйшая *Кикехтъ* (Kikeht), для которой мужчины становятся съ одной стороны, а женщины съ другой, образуя такъ сказать улицу, въ которую выступаютъ для пляски очередныя пары; пляска эта сопровождается пѣніемъ пляшущихъ. Въ большомъ употребленіи между Латышами также особый родъ вальса, при которомъ мужчина обнимаетъ женщину обѣими руками. Народные музыкальные инструменты, сохранившіеся наиболѣе въ Виндавскомъ уѣздѣ, состоятъ изъ

(*) VIII томъ «Магазина Латышскаго литературнаго общества» 1841 года. *Der Letten Liederg. Büttner*. См. также о Латышскихъ пѣсняхъ *Inland*, № 13, 1846 года.

~~М~~альники, особаго рода балабайки, называемаго *козкле*, о шести струнахъ, ~~изъ~~ которыхъ звуки извлекаются гусинымъ перомъ, и большой деревянной трубы, называемой *тауре*. Изъ многихъ обычаевъ прежнихъ временъ, въ Виндавскомъ уѣздѣ сохранился еще тотъ, что женихъ, до своей свадьбы, ежедневно выходитъ въ поле, гдѣ усердно трубитъ въ тауре, испрашивая этимъ у добрыхъ духовъ благословеніе на свой бракъ.

Изъ народныхъ сказаній въ Курляндіи собраны весьма немногія, наиболѣе извѣстны о Дондангенской женщинѣ и Тосмарскомъ озерѣ. Последнее получило свое начало—подобно Мертвому морю въ Палестинѣ, по волшебникъ или Латышскій Геркулесъ опредѣлилъ границы распространяющимся водамъ.

Представивъ общій очеркъ Латышей, мы должны еще замѣтить, что въ различныхъ мѣстахъ Курляндской губерніи существуютъ между ними весьма рѣзкія отличія, не только въ умственномъ развитіи, но и въ произношеніи, въ нравахъ, одеждѣ и въ самомъ бытѣ. Латышъ въ Добленскомъ, Тукумскомъ и Баускомъ уѣздахъ говоритъ инымъ нарѣчіемъ, нежели какимъ говоритъ въ Виндавскомъ, а въ семъ последнемъ иначе, чѣмъ въ Илгукстскомъ уѣздѣ, въ которомъ наиболѣе распространены пороки, пьянство, суевѣріе и неразвитость. Потомки древнихъ Вендовъ, живущіе по обѣимъ сторонамъ р. Виндавы и теперь еще носящіе названіе *Вейтенеки* или *Таменеки* (*), въ особенности отличаются привязанностію ко всей старинѣ и между ними наиболѣе сохранились древніе обычаи, нравы, языкъ и одежда. До конца прошлаго столѣтія, многіе изъ нихъ были преданы язычеству, многія ученія котораго и теперь еще имѣютъ значеніе въ убѣжденіи народа, высказываясь различными суевѣрными понятіями.

Куришь-Кѣниге въ нравахъ и обычаяхъ мало отличаются отъ прочихъ Латышей. По праздникамъ молодые люди носятъ синій кафтанъ изъ довольно тонкой шерстяной матеріи, застегиваемый мѣдными пуговицами. Люди преклонныхъ лѣтъ носятъ сѣрые кафтаны, которые опоясываются широкимъ желтымъ ремнемъ съ большою мѣдною пряжкой. Женщины обертываютъ голову тонкими платками, закрывая ими почти все лицо. Онѣ носятъ короткія кофты изъ красноватаго сукна, стягиваемыя поясомъ съ мѣдными украшеніями, на которыхъ у замужнихъ виситъ связка ключей. Верхнее платье состоитъ изъ чернаго балахона; богатыя употребляютъ еще бѣлый передникъ. Надѣваемые сверхъ этого наряда большіе платки, подобные тѣмъ, что и у прочихъ Латышскихъ женщинъ, закрѣпляютъ

(*) Поссартъ, стр. 229 и 230.

ются большими серебряными пряжками, стоящими впереди. Какъ мужчины, такъ и женщины ходятъ въ лангкахъ.

Ливы суть коренные обитатели Курляндской губернии. Латышскій этнографъ Неестора подъ именемъ *Либъ* или *Любъ*, отъ котораго Курляндская губернія получила свое названіе. Некоторые полагаютъ, что названіе г. *Либавы* происходитъ отъ Ливовъ, подтверждаемъ это одеждою и строеніемъ окрестныхъ жителей близко подходитъ къ тому, что принято у Эстовъ⁽¹⁾. Ливы принадлежатъ въ Финляндіи безъ всякаго сомнѣнія занимали въ древнее время всю Курляндскую часть Ливляндіи, что видно еще изъ того, что въ Ливоніи помѣстій, крестьянскихъ дворовъ, озеръ и рѣкъ суть Ливонскія. Но съ переселеніемъ Латышей съ юга на сѣверъ и сѣверъ Ливы отчасти были изгнаны изъ занимаемыхъ ими плодородныхъ отчасти смѣшались съ Латышскими племенами, принявъ ихъ языкъ и обычаи. Въ настоящее время въ Ливоніи они занимаютъ только часть⁽²⁾, а въ Курляндской они занимаютъ въ Виндавскомъ уѣздѣ свой берегъ на протяженіи 68 верстъ, причѣмъ пустошами между дюнами, часто совершенно непроходимыми, отдѣлены отъ Латышей. Только этому обстоятельству и можно приписать сохраненіемъ Ливами своего языка и народности. Въ остальныхъ мѣстахъ Ливоніи и Курляндской губерній Ливы не имѣли возможности укрытись отъ Латышей за свои языкъ, они во всѣхъ сношеніяхъ съ ними до сих поръ употребляютъ языкъ Латышскій, знать котораго обявывала также и власть помѣщика. Обиталища Ливовъ начинаются въ 40 верстахъ отъ мыса Люзерортъ и простираются по всему сѣверу Балтійскаго моря до мыса Домеснесъ и оттуда еще на 12 Рижскому заливу. На этомъ протяженіи, составляющемъ всего они живутъ въ 130 дворахъ, въ слѣдующихъ 12 небольшихъ мѣстахъ⁽³⁾: Лушенъ (по ливски Луза), Пизенъ (Л. Пиза), Гро-

(1) Ein Bild aus den Ostseeprovinzen, стр. 115.

(2) Г. Шегревъ въ 1846 году нашелъ на берегахъ Рижскаго залива, въ немъ только 22 лица обоего пола, которыя болѣе или менѣе знали Ливскій языкъ, но не употребляли его даже между собою. Г. Видеманъ въ 1858 году нашелъ только 3 женщины, имѣвшихъ нѣкоторыя и притомъ самыя некажущіяся знанія Ливскомъ языкѣ. Съ смертію этихъ лицъ, Ливскій языкъ и Ливское племя умрутъ въ Ливляндіи или, лучше сказать, перейдутъ въ Латышскій языкъ и Латышское племя.

(3) Die Bewohner Kur- und Livland im Allgemeinen und die Liven in Keshenъ, стр. 8.

Ирра), Яунцеель (.I. Уткюла), Шкрагенъ или Сикрагенъ, Бенъ (.I. Пшике-Прре), Коштрагенъ, Питрагенъ, Саунагенъ), Вайдень, Келкенъ и Мелсилень или Мелле-Силле (Мустанумъ). Въ послѣдняго мѣста находятся еще двѣ деревни — Гипкенъ и въ которыхъ также находятся Ливы, но большинство состоитъ изъ ливовъ (*). Въ означенныхъ деревняхъ, за исключеніемъ 18 Латышскихъ сюда въ малолѣтствѣ и принявшихъ Ливскій языкъ, еще состоитъ изъ однихъ Ливовъ (*). Они говорятъ между собою ливскимъ языкомъ, въ которомъ, по ученымъ изслѣдованіямъ г. Видемана и находится много словъ Финскихъ и Эстскихъ ревальскаго нарѣчій, но онъ содержитъ еще большее число словъ ливскихъ, принадлежащихъ ни одному изъ означенныхъ, и притомъ слова сихъ послѣднихъ имѣютъ на Ливскомъ языкѣ совершенно другое значеніе. Строеніе, грамматика и обороты Ливскаго нарѣчія во многомъ также отличаются отъ прочихъ сродственныхъ эстонскихъ языковъ. На этомъ основаніи г. Видеманъ выводитъ слѣдующее заключеніе, что теперешніе курляндскіе Ливы никакъ не происходятъ отъ Эстовъ съ острова Эзеля, какъ это старались доказать многие, но суть потомки древнихъ Ливовъ, что еще подтверждается тѣмъ, что самые Ливы о предполагаемомъ переселеніи ничего не помнятъ, считаютъ себя исконными обитателями нынѣ занимаемыхъ ими мѣстъ, и религиозные обряды они выполняютъ на Латышскомъ языкѣ, коимъ въ дѣтствѣ въ церковныхъ книгахъ, по употребленію его съ особымъ произношеніемъ. На своемъ языкѣ они не имѣютъ ни одной молитвы. Женщины говорятъ по латышски, чѣмъ мужчины, а нѣкоторыя, неумѣющія читать, понимаютъ немного; дѣти до 9-лѣтняго возраста говорятъ только на своемъ родномъ языкѣ, въ который, вслѣдствіе сношеній съ Латышами, многіе латышскіе обороты и слова, измененныя сообразно съ думскимъ. Ливы отличаются особою привязанностію къ старинѣ и старательно сохраняютъ древній бытъ своихъ предковъ, удерживаясь въ сношеніи съ сосѣдними Латышами, надъ которыми имѣютъ преимущество большей предприимчивости, энергій и настойчивости. Съ малолѣтства привыкшіе къ опасностямъ моря, они на построенныхъ ими небольшихъ одномачтовыхъ судахъ предпринимаютъ дальніе пути, доходя

er die Livesche Sprache und ihr Verhältniss zu der esthnischen. Wiedemann, 1857. стр. 9.

иногда до Петербурга, гдѣ сбываютъ рыбу. Нѣкоторые умѣютъ и обращать съ картою и компасомъ. Главное ихъ занятіе состоитъ въ рыбной ловлѣ, на которую отправляются даже женщины. Поселенцы на песчаныхъ и бесплодныхъ мѣстахъ, они сельскимъ хозяйствомъ заняты неохотно и въ этой отрасли имѣютъ даже мало свѣдѣній, почта и рѣдко употребляются для барщинныхъ работъ, а взаменъ оныхъ, отбываютъ свои повинности рыбою и деньгами. Жилища ихъ имѣютъ такое же устройство, какъ у Латышей, только нѣсколько обширнѣе и отличаются болѣею чистотою. Национальная одежда у мужчинъ состоитъ изъ куртки съ стоячимъ воротникомъ и длиннаго кафтана, спитаго по образцу эстонскому изъ свѣтло-сѣрой шерстяной матеріи. Женщины носятъ длинныя тали и полосатыя юбки, отличающія ихъ отъ Латышскихъ женщинъ. Въ последнее время Ливы, какъ и окрестные Латыши, стали одѣваться въ темно-бурые цвѣта. Какъ мужчины, такъ и женщины, известны крѣпкимъ тѣлосложеніемъ и высокимъ ростомъ. Женщины, отличающіяся строгимъ нравственностію, поздно выходятъ замужъ, но рано старѣются, по крайней мѣрѣ получаютъ грязный, желтый цвѣтъ лица и замѣчательно много морщинъ. Въ умственномъ развитіи Ливы стоятъ несравненно выше Латышей и почти всѣ безъ исключенія умѣютъ читать. Главные ихъ пороки состоятъ въ пьянствѣ и воровствѣ, въ особенности въ грабежѣ кораблей, потерпѣвшихъ крушеніе. Обиды они никогда не прощаютъ и къ врагамъ питаютъ непримиримую ненависть. Постановленные церковью обряды хотя и строго соблюдаютъ, но истинныя христіанскія чувства между ними мало развиты.

Кревинги обитали нѣкогда въ значительномъ числѣ въ южныхъ частяхъ Баускаго уѣзда, и въ началѣ нынѣшняго столѣтія было ихъ въ однихъ только имѣніяхъ Ней-Раденъ и Виттвенгофъ еще около 1400 ⁽¹⁾ душъ обоого пола. Въ началѣ сороковыхъ годовъ оставалось ихъ только 15 ⁽²⁾, а въ 1855 году—только 5 ⁽³⁾ человекъ; въ настоящее время уже никто изъ Кревинговъ не говоритъ на своемъ природномъ языкѣ, и ни въ чемъ не различается отъ окрестныхъ Латышей, такъ что народъ этотъ, принадлежавшій къ Финскому племени, совершенно прекратилъ свое существованіе. Мнѣнія ученыхъ относительно происхожденія Кревинговъ весьма различны. Нѣкоторые полагаютъ, что они происходятъ отъ Эстовъ, которые, при постройкѣ Баускаго замка въ 1456 году гер-

⁽¹⁾ Дершау и Кайзерлингъ, стр. 189.

⁽²⁾ Статистика Биненштамма, стр. 39.

⁽³⁾ Статистика Борнгаута, стр. 15.

мейстромъ Іоанномъ Менгденомъ, были переселены изъ Эстляндіи (¹). Ватсонъ старался доказать, что Кривинги происходятъ отъ Эстовъ, купленныхъ съ острова Ээеля владѣльцемъ имѣнія Мемельгофъ въ началѣ 18 столѣтія, съ цѣлію заселить принадлежавшія ему земли, опустошенныя передъ этимъ моровою извою (²). Но это предположеніе не вполне основательно уже потому, что будучи заселены въ одномъ имѣніи Мемельгофъ, они, по малому числу, не могли имѣть такого вліянія, чтобы языкъ и народность ихъ могли быть приняты Латышами окрестныхъ имѣній; ибо въ началѣ 19 столѣтія они жили не только въ имѣніи Мемельгофъ, но также въ Алтъ-и Ней-Раденъ, Круссенъ, Витвенгофъ и другихъ. При томъ изъ исторіи видно, что, при столкновеніи Финской и Латышской народностей, первая всегда поглощалась второю, поэтому основательнѣе предположить, что Кривинги, языкъ которыхъ, по показаніямъ многихъ ученыхъ (³), весьма близко подходилъ къ языку Ливовъ, подобно симъ послѣднимъ, суть потомки древнихъ коренныхъ обитателей Курляндіи, успѣвшихъ по нынѣшнее столѣтіе сохранить свой языкъ и народность.

Нѣмцы составляютъ высшіе классы въ губерніи, какъ-то: дворянство потомственное и личное, лютеранское духовенство, большинство почетнаго гражданства и значительную часть купечества, также ремесленниковъ и отчасти мѣщанъ. Овладевъ, во время завоеванія края орденомъ меченосцевъ, поземельною собственностію, сдѣлавшись вѣроучителями туземцевъ, устроивъ города и ремесла, германскіе покорители, и по окончаніи борьбы съ туземцами, имѣли въ своихъ рукахъ власть, основанную на столь прочныхъ началахъ и пустившую столь твердые корни, что всѣ послѣдующія событія не повлекли за собою существенныхъ перемѣнъ въ преобладающемъ вліяніи Нѣмцевъ на край и въ общественныхъ отношеніяхъ ихъ къ прочимъ племенамъ. По настоящее время они успѣли удержать за собою право поземельной собственности, владѣть торговлею и ремеслами, предоставивъ туземцамъ только земледѣльческія занятія. По вѣковой привычкѣ, Латыши смотрятъ на это положеніе, какъ на нормальное, въ которомъ происхожденіе отъ той или другой народности опредѣляетъ званіе и образъ занятій. Поэтому, имѣя возможность, изученіемъ ремеселъ и художествъ или пріобрѣтеніемъ образованія и достатка, занять мѣсто въ какомъ-либо изъ другихъ сословій общества, туземецъ рѣдко сохраняетъ свою народность, и если первому поколѣнію и рѣдко удается подобное пересозданіе, то послѣ-

(¹) Поссартъ, стр. 229.

(²) *Sendungen der Kurländischen Gesellschaft für Litteratur und Kunst*, T. I, стр. 34.

(³) Дершину и Кайзерлянгъ, стр. 189.

ки на городскихъ обывателяхъ изъ Христіанъ болѣе чѣмъ въ $2\frac{1}{2}$ раза. Курляндскіе Евреи въ своемъ образованіи стоятъ несравненно вы своихъ собратій въ Литвѣ и на воспитаніе дѣтей, въ особенности за точные, обратили въ послѣднее время особенное вниманіе, отправляя се новей въ университетъ, гдѣ они преимущественно слушаютъ курсъ медицинскій, а для дочерей держатъ дорогихъ гувернантокъ. Всѣ нѣсколько зажиточные Евреи живутъ совершенно на нѣмецкій ладъ, съ нѣмцевъ чистотою и опрятностью, стараясь говорить чистымъ Нѣмецкимъ языкомъ, что однакожь рѣдко удается.

Поляки преимущественно проживаютъ въ городахъ и принадлежатъ къ среднимъ классамъ городского населенія. Изъ курляндскихъ дворянъ считается только 6 польскихъ семействъ (*). Значительное число Поляковъ живетъ также въ Илукетскомъ и Фридрихштадтскомъ уѣздахъ и въ м. Полангенѣ, отчисленномъ въ 1819 году отъ Виленской губерніи къ Курляндской. На мызахъ они занимаютъ мѣста экономовъ, корчмарей и дворовыхъ людей или, арендуя землю, занимаются хлѣбопашествомъ. Многіе изъ нихъ женитьбами и крещеніями дѣтей въ лютеранскій законъ совершенно обнѣмчались.

Литвины исключительно принадлежатъ къ земледѣльческому классу и наиболѣе проживаютъ въ Илукетскомъ уѣздѣ и Полангенскомъ приходѣ.

Бѣлоруссы, въ числѣ 700 человекъ, живутъ въ Илукетскомъ уѣздѣ и принадлежатъ также къ земледѣльческому классу. До 1839 года они принадлежали къ Уніи; но съ тѣхъ поръ, вмѣстѣ съ прочими уніатами, присоединились къ Православной Церкви.

Цыгане; ихъ имѣется въ губерніи всего 123 души обоихъ половъ; изъ этого числа 100 проживаютъ въ Тукумскомъ уѣздѣ. Они приписаны къ городамъ, но въ нихъ не проживаютъ, а ведутъ бродяжническую жизнь, занимаясь покупкою и перепродажею лошадей, и, въ случаѣ возможности, не упустятъ ихъ уворовать.

Иностранцы, составляющіе болшею частью подданныхъ различныхъ Германскихъ государствъ, находятся въ губерніи въ числѣ 1,075 душъ муж. и 1,022 женскаго пола, всего 2,097; изъ этого числа: 87 приписаны къ купечеству и 4 занимаются обученіемъ дѣтей съ дозволенія начальства. Ежегодно болшее или меньшее число ихъ принимаетъ присягу на подданство; въ 1857 году такихъ было 19.

(*) Въ 1857 году на Евреевъ считалось недвиж. 44,427 руб. сер., на городскихъ же обывателяхъ изъ Христіанъ всего 17,393 руб. (Изъ журнала губернской комисіи народнаго продовольствія).

*) Военная статистика Курляндской губерніи, 1848 г., стр. 31.

У П Р А В Л Е Н І Е .

Съ паденіемъ Ливонскаго ордена, Курляндія составляла до 1795 года особое самостоятельное герцогство, подъ покровительствомъ Польши, которое раздѣлялось на 4 оберъ-гауптманства и 8 гауптманствъ. Это раздѣленіе было сохранено и по присоединеніи Курляндіи къ Россійской Имперіи и по образованіи изъ нея Курляндской губерніи. Только Пильтенскій округъ, не входившій въ составъ герцогства и признававшій верховную власть Польши, сохранялъ еще нѣкоторое время и въ составъ Россійской Имперіи свое особое устройство. Но какъ оно было сопряжено съ большими неудобствами для управленія краемъ, то въ 1819 году округъ этотъ уравненъ въ правахъ съ остальною частію Курляндской губерніи, съ образованіемъ изъ него двухъ гауптманствъ или уѣздовъ: *Газенпотскаго* и *Виндавскаго* (*). Въ этомъ же году къ Курляндской губерніи была присоединена отъ Ковенской губерніи небольшая полоса земли къ югу отъ р. *Гейлименъ-Аа* до Прусской границы, съ мѣстечкомъ *Поламеномъ*. Въ настоящее время Курляндская губернія состоитъ подъ главнымъ начальствомъ генералъ-губернатора Эстляндскаго, Лифляндскаго и Курляндскаго, имѣющаго пребываніе въ г. Ригѣ, и подъ непосредственнымъ управленіемъ гражданскаго губернатора. При управленіи губерніею, генералъ-губернаторъ и гражданскій губернаторъ руководствуются особыми мѣстными учрежденіями и узаконеніями,

(*) Пильтенскій округъ состоялъ изъ 7 кирхшпильныхъ округовъ: Газенпотъ, Сакенгаузенъ, Нейгаузенъ, Амботенъ, Пильтенъ, Дондангенъ и Эрваленъ; изъ нихъ первые четыре составили Газенпотскій уѣздъ; Пильтенъ и Дондангенъ, съ присоединеніемъ къ нимъ Виндавскаго кирхшпиля — Виндавскій уѣздъ; кирхшпиль же Эрваленъ былъ присоединенъ къ Тальсенскому уѣзду.

соображая ихъ съ правилами, постановленными для управленія губерніями въ общемъ сводѣ законовъ Имперіи. Прочія власти и мѣста въ губерніи учреждены или на основаніи общихъ законовъ Имперіи, или на основаніи особыхъ мѣстныхъ узаконеній. Къ первымъ принадлежатъ: губернское правленіе, казенная палата (Kameralhof) и уѣздныя казначейства, палата и окружныя правленія государственныхъ имуществъ (*), приказъ общественного призванія и особыя управленія, состоящія въ зависимости отъ различныхъ министерствъ, какъ-то: таможи, врачебная управа, почтовое управленіе, вѣдомство путей сообщенія, телеграфное управленіе, провіантскіе магазины, часть губернскаго жандармскаго штабъ-офицера и проч.; ко вторымъ, т. е. къ мѣстамъ и учрежденіямъ, основаннымъ на особыхъ мѣстныхъ постановленіяхъ, принадлежатъ: высшій въ губерніи судъ оберъ-гофгерихтъ, суды первой степени въ уѣздахъ — оберъ-гауптманскіе суды; мѣста и лица, принадлежащія къ земской полиціи: гауптманскіе суды и полицейскіе пристава въ мѣстечкахъ или флекенфорштеэры, магистраты въ городахъ, съ зависящими отъ нихъ нижними городскими судами и городскими управленіями, и уѣздные суды съ подчиненными имъ сельскими судами для рѣшенія дѣлъ крестьянскихъ. Все сословія въ Курляндской губерніи пользуются особыми правами, изложенными въ сводѣ мѣстныхъ узаконеній губерній Остзейскихъ и уже объясненными при описаніи жителей по сословіямъ. Но сверхъ сословныхъ правъ, Курляндская губернія пользуется еще другими; главнѣйшія изъ нихъ: дѣлопроизводство въ административныхъ и высшихъ судебныхъ мѣстахъ на Нѣмецкомъ языкѣ, по мѣстнымъ узаконеніямъ, а въ низшихъ мѣстахъ, въ коихъ участвы крестьяне, на Латышскомъ языкѣ по положеніямъ, собраннымъ въ сводѣ о крестьянахъ Курляндской губерніи. Потомственные и личные дворяне судятся въ 1-й инстанціи только оберъ-гофгерихтомъ и оберъ-гауптманскими судами; городскіе обыватели—магистратами, а сельскіе—своими сельскими судами, въ которыхъ засѣдаютъ избранные ими судьи. Съ актовъ, заключенныхъ въ Курляндской губерніи, не берется крѣпостныхъ пошлинъ. Наконецъ Курляндская губернія, вмѣстѣ съ прочими Остзейскими, всегда была освобождена отъ зловреднаго дѣйствія винныхъ откуповъ, вмѣсто которыхъ здѣсь существуетъ вольная продажа, съ установленною винокуренною пошлиною.

Въ административномъ отношеніи Курляндская губернія раздѣляется на 10 уѣздовъ или гауптманствъ: Добленскій, Баускій, Фридрихштадт-

(*) Палата государственныхъ имуществъ въ 1860 году переведена въ г. Ригу и соединена тамъ съ Лифляндскою палатою подъ именемъ Балтійской палаты государственныхъ имуществъ.

скій, Илукстскій, Тукумскій, Тальсенскій, Гольдингенскій, Виндавскій, Газенпотскій и Гробинскій.

Уѣзды Курляндской губерніи вообще незначительны по своему пространству, и если нѣкоторые имѣютъ разстнутое положеніе и уѣздныя управленія не въ центрѣ уѣзда, то, при хорошихъ путяхъ сообщенія, это не представляетъ особаго неудобства въ административномъ отношеніи; 8 изъ уѣздныхъ управленій помѣщены въ уѣздныхъ городахъ, а 2 уѣзда не имѣютъ уѣздныхъ городовъ, и уѣздныя правленія ихъ помѣщены въ мѣстечкахъ *Тальсенъ* и *Илукстъ*. Въ каждомъ уѣздѣ находится гауптманскій судъ по части земской полиціи и уѣздный судъ, подчиненный оберъ-гофгерихту. Каждые два уѣзда или гауптманства составляютъ одно обергауптманство, которыхъ такимъ образомъ въ губерніи 5:

Митавское	изъ уѣздовъ:	Добленскаго.
		Баускаго.
Зельбургское	— —	Фридрихштадтскаго.
		Илукстскаго.
Тукумское	— —	Тукумскаго.
		Тальсенскаго.
Гольдингенское	—	Гольдингенскаго.
		Виндавскаго.
Газенпотское	—	Газенпотскаго.
		Гробинскаго.

Въ каждомъ обергауптманствѣ находится оберъ-гауптманскій судъ, подчиненный оберъ-гофгерихту и одно главное церковное попечительство по управленію евангелическо-лютеранскаго исповѣданія. Сверхъ того, раздѣленіе на оберъ-гауптманства имѣетъ еще важность въ отношеніи управленія по двамъ дворянскаго сословія, такъ какъ изъ каждаго выбираются два уѣздныхъ предводителя и иногда созываются особыя собранія дворянъ по оберъ-гауптманствамъ. По дворянскимъ выборамъ, губернія, сверхъ того, дѣлится на 33 прихода, изъ коихъ каждый посылаетъ по одному депутату на депутатское собраніе или ландтагъ.

По управленію министерства государственныхъ имуществъ губернія раздѣлена на 4 округа; *Гольдингенскій, Газенпотскій, Митавскій* и *Якобштадтскій* и 36 лѣсничествъ.

Прежде, чѣмъ приступимъ къ описанію различныхъ управленій, покажемъ стоимость ихъ содержанія и число служащихъ по различнымъ министерствамъ. Хотя свѣдѣнія эти заимствованы нами изъ записки, поданной Курляндскимъ гражданскимъ губернаторомъ Государю Императору въ 1853 году, но послѣ того не воспользовалось въ этихъ предметахъ значи-

тельныхъ переѣзѣ. Штатные расходы на содержаніе присутственных мѣстъ и казенныхъ управленій составляютъ:

1) По министерству внутреннихъ дѣлъ.	45,524 р. 18 к.
2) — министерству финансовъ	97,073 — 66 —
3) — министерству государственныхъ имуществъ	38,355 — 95 —
(въ томъ числѣ 8,274 р. 71 к. сер. на содержаніе межевой комисіи).	
4) По министерству юстиціи	47,141 — 99 —
5) — почтовому управленію	20,533 — 95 —
6) — министерству народнаго просвѣщенія	28,812 — 13 —
7) — главному управленію путей сообщенія	9,161 — 40 —
	286,603 р. 26 к.

Сверхъ того, на счетъ казны отнесены слѣдующіе смѣтные расходы:

1) На содержаніе православныхъ церквей и духовенства	7,604 р. 90 к.
2) — содержаніе римско-католическаго духовенства	4,960 — — —
3) — содержаніе евангелическо-лютеранскаго духовенства	6,887 — 36 —
4) Сумма, ассигнуемая на чрезвычайныя издержки по губерніи	12,400 — — —
5) Ремонтныя суммы по главному управленію путей сообщенія и публичныхъ зданій	3,198 — 60 —
6) Пособіе г. Либавѣ въ замѣнъ таможенныхъ доходовъ и по займу на шоссе	14,896 — 10 —
	49,946 р. 96 к.

Слѣдовательно общая сумма расходовъ государственной казны по Курляндской губерніи простирается до 336,550 руб. 22 коп. сер.

На счетъ земскихъ сборовъ государственныхъ повинностей отнесены:

Содержаніе гауптманскихъ судовъ	22,461 р. 67 к.
Содержаніе оберъ-гауптманскихъ судовъ	13,904 р. 10 к.

Наконецъ изъ городскихъ доходовъ производятся издержки на содержаніе магистратовъ, всего на сумму 16,368 р. 15 к. Число должностныхъ

лицъ по разнымъ отраслямъ мѣстнаго управленія, не включая писцовъ и канцелярскихъ служителей, доходить до 723. Въ томъ числѣ принадлежать къ вѣдомствамъ министерствъ: внутреннихъ дѣлъ—207, юстиціи — 114, государственныхъ имуществъ—94, финансовъ — 86, народнаго просвѣщенія — 68, почтовому — 33, главнаго управленія путей сообщенія и публичныхъ зданій — 19 и къ вѣдомству городскихъ управленій — 102. Между означенными 723 должностными лицами, 112 состоятъ на службѣ по выборамъ отъ дворянства и 68 по выборамъ отъ городовъ.

Губернскія и уѣздныя учрежденія по разнымъ управленіямъ.

ПО МИНИСТЕРСТВУ ВНУТРЕННИХЪ ДѢЛЪ.

Курляндская губернія состоитъ, какъ сказано, подъ главнымъ начальствомъ генералъ-губернатора Эстляндскаго, Лифляндскаго и Курляндскаго и подъ непосредственнымъ начальствомъ гражданскаго губернатора, который, вмѣстѣ съ тѣмъ, предсѣдательствуетъ въ губернскомъ правленіи, въ губернской дорожной комисіи, въ приказѣ общественнаго призрѣнія, въ комисіи народнаго продовольствія, въ комисіи по дѣламъ Курляндскаго крестьянскаго уложенія и въ комитетахъ: статистическомъ, общественнаго здравія, оспенномъ, тюремномъ, по дѣламъ еврейскимъ и земскихъ повинностей. При губернаторѣ состоитъ канцелярія, подъ начальствомъ правителя канцеляріи, и чиновники по особымъ порученіямъ, на содержаніе которыхъ, вмѣстѣ съ канцелярією, отпускается ежегодно отъ казны 6,576 р. Высшее административное учрежденіе въ губерніи есть губернское правленіе, присутствіе котораго состоитъ изъ 6 членовъ: губернатора, вице-губернатора, 3-хъ начальниковъ отдѣленій и 1-го ассессора. Въ губернскомъ правленіи имѣется 3 отдѣленія, въ которыхъ 10 столовъ, и кромѣ того: архивъ, столъ казначея, ревизіонный столъ, газетный столъ съ губернской типографією и литографією, и губернская чертежная. Сверхъ 6 членовъ, штатъ губернскаго правленія состоитъ изъ 43 канцелярскихъ чиновниковъ, 17 канцелярскихъ и 15 нижнихъ служителей. На содержаніе губернскаго правленія отпускается ежегодно изъ государственнаго казначейства 31,049 р. 14 коп. сер. Въ 1857 году было рѣшено дѣлъ 2517, исходящихъ нумеровъ было 14,241 и входящихъ 14,569. Губернскому правленію, по земской полиціи, подчинены по уѣздамъ гауптманскіе суды, а въ городахъ—магистраты и управы благочинія: въ г.г. Митавѣ и Либавѣ. Каждый гауптманскій судъ состоитъ изъ одного гауптмана и двухъ ассессоровъ, избираемыхъ дворянствомъ.

Кромѣ того, при каждомъ судѣ полагается одинъ актуаріусъ, одинъ или два судебные пристава и потребное число канцелярскихъ чиновниковъ. Сверхъ того, при Добленскомъ судѣ полагается, по случаю частаго скопленія въ Добленѣ войскъ, одинъ маршъ-коммисаръ, избираемый также дворянствомъ и имѣющій обязанность препровождать и расквартировывать войска на ночлегахъ, во время ихъ слѣдованія. Содержаніе гауптманскихъ судовъ производится изъ земскихъ сборовъ на государственныя повинности, и ежегодно на это ассигнуется 22,461 руб. 67 коп. Гауптманскіе суды завѣдуютъ всѣми полицейскими и распорядительными дѣлами въ уѣздахъ, наблюдаютъ за исполненіемъ законовъ, охраняютъ безопасность и дѣла общественнаго благоустройства, отводятъ квартиры войскамъ, оказываютъ содѣйствіе имъ при переходахъ и ночлегахъ, снабжаютъ всѣмъ положеннымъ отъ земства и ведутъ вѣдомости находящимся въ уѣздахъ отставнымъ и безсрочно-отпускнымъ нижнимъ чинамъ. По всѣмъ гауптманскимъ судамъ было въ 1857 году рѣшено 4,639 дѣлъ; входящихъ номеровъ было 37,281, исходящихъ 60,805. Гауптманскимъ судамъ подчинены полицейскіе пристава (Fleckenvorsteher) и мызныя полиціи. Первыхъ имѣется по одному въ каждомъ мѣстечкѣ, за исключеніемъ м. Полаangenа, полицейскою частію котораго завѣдуетъ полиціймейстеръ. Полицейскій приставъ избирается жителями мѣстечка, имѣющими въ немъ недвижимую собственность, на три года, но по истеченіи этого срока можетъ быть вновь выбранъ въ эту же должность. Приставъ имѣетъ власть производить изслѣдованіе и рѣшеніе о маловажныхъ проступкахъ, соединенныхъ съ вредомъ не выше 1 руб. 50 коп. сер.; виновныхъ же въ преступленіяхъ, болѣе важныхъ, онъ обязанъ отправлять въ гауптманскій судъ. Мызная полиція въ частныхъ имѣніяхъ выполняется помѣщиками, а въ казенныхъ правленіяхъ государственныхъ имуществъ, уступающими оную арендаторамъ. Она имѣетъ власть присуждать виновныхъ къ 15 ударамъ розгами, или къ двухъ-дневному аресту, или къ денежному взысканію до 3 руб. серебромъ.

Полицейская власть въ городахъ сосредоточена въ магистратахъ, за исключеніемъ городовъ Митава и Либавы, въ которыхъ имѣются управы благочинія. Магистраты дѣйствуютъ или въ полномъ собраніи членовъ, или въ видѣ отдѣльныхъ депутацій, составляющихъ нижніе городскіе суды. Г. Митава имѣетъ нижніе городскіе суды: фохтейскій, ветгерихтъ, сиротскій, цеховой и кемерейный. Г.г. Либава, Виндава и Гольдингенъ имѣютъ тѣже суды, за исключеніемъ кемерейнаго. Въ г. Баускѣ находятся суды фохтейскій и сиротскій, въ Гробинѣ—только цеховой, въ Якобштадтѣ—сиротскій, въ г. Газенпотѣ—сиротскій; г.г. Фридрихштадтъ, Пильтенъ и Ту-

кумъ нижнихъ судовъ совершенно не имѣютъ и дѣла, подлежащія этимъ судамъ, поступаютъ прямо въ магистраты. Кромѣ того, во всѣхъ курляндскихъ городахъ существуютъ: 1) коммисія городской кассы, 2) квартирная коммисія, 3) податное управленіе и въ нѣкоторыхъ городахъ еще нѣкоторыя особыя учрежденія. Магистраты состоятъ изъ бургомистровъ, судейскихъ фогтовъ и ратсгеровъ, избираемыхъ на всю жизнь изъ мѣстныхъ гражданъ—Христіанъ. Число этихъ членовъ неодинаково въ курляндскихъ городахъ: бургомистровъ имѣется отъ 1 до 3, ратсгеровъ отъ 2 до 8, судебныхъ фогтовъ въ каждомъ магистратѣ по одному и только г. Митава имѣетъ ихъ два. Гробинъ совершенно не имѣетъ бургомистра. Дѣла канцелярскія въ магистратахъ вѣряются секретарямъ (*), при которыхъ опредѣляется нужное число канцелярскихъ чиновниковъ и служителей. Магистраты соединяютъ въ себѣ не только высшее управленіе городовъ, но имѣютъ также власть судебную, рѣшая окончательно всѣ уголовныя дѣла о преступленіяхъ городскихъ обывателей, по которымъ виновные не подлежатъ лишенію правъ, присвоенныхъ имъ лично или по состоянію, также всѣ дѣла спорныя и тяжбыныя не только городскихъ обывателей, но и прочихъ сословій, даже дворянъ, если предметъ спора есть недвижимое имѣніе на городской землѣ. Предметы вѣдомства нижнихъ городскихъ судовъ слѣдующіе:

1) *Фогтскіе суды* разбираютъ дѣла уголовныя и гражданскія только тѣхъ городскихъ обывателей, которые принадлежатъ къ нисшему сословію и не пользуются правомъ гражданства.

2) *Сиротскіе суды* завѣдуютъ всѣми дѣлами объ опекахъ и попечительствахъ городскихъ жителей, за исключеніемъ дворянъ и эксемптовъ.

3) *Ветерилиты* разбираютъ всѣ спорныя дѣла, возникшія по торговлѣ, наблюдаютъ за вѣсами и мѣрами, рынками и амбарами.

4) *Цеховые суды* завѣдуютъ цехами.

5) *Кемрейные суды* разбираютъ дѣла о спорныхъ межахъ и повинностяхъ въ чертѣ городовъ и городскихъ округовъ.

6) *Коммисія городской кассы* завѣдуетъ всѣми городскими доходами и расходами.

7) *Квартирная коммисія* распредѣляетъ квартирную повинность.

8) *Податное управленіе* наблюдаетъ за сборомъ всѣхъ, слѣдуемыхъ въ казну податей.

Сверхъ этихъ учреждений находятся еще въ нѣкоторыхъ городахъ осо-

(*) При Митавскомъ и Либавскомъ магистратахъ находится 2 секретаря, при всѣхъ же прочихъ только одинъ.

быя: въ г. Либавѣ—коммисія для уплаты городскихъ долговъ, въ Якобштадтѣ—акцизное управленіе, завѣдующее взысканіемъ и взносомъ въ казну сбора съ продажи напитковъ, управленіе для призрѣнія бѣдныхъ, коммисія для надзора за исправленіемъ квартирной повинности; въ г. Фридрихштадтѣ—управленіе акцизное и коммисія для надзора за исправленіемъ квартирной повинности.

Всѣ городскіе нижніе суды состояются изъ членовъ магистрата, избираемыхъ въ полномъ его собраніи. Издержки на содержаніе магистратовъ покрываются изъ городскихъ доходовъ и ежегодно обходятся въ 16,368 руб. По всѣмъ магистратамъ въ 1857 году рѣшено 3,689 дѣлъ; входящихъ номеровъ было 24,444, исходящихъ—34,679.

Управы благочинія въ г.г. Митавѣ и Либавѣ завѣдуютъ тѣми же дѣлами, которыя подлежатъ управамъ благочинія въ прочихъ городахъ Имперіи. Онѣ состоятъ изъ полиціймейстера, опредѣляемаго Высочайшею властію, и двухъ засѣдателей, изъ которыхъ одинъ избирается изъ дворянъ, а другой изъ ратсгеровъ. При каждой управѣ благочинія имѣется секретарь, 4 кварталныхъ надзирателя и извѣстное число вахмистровъ, канцелярскихъ чиновниковъ и служителей. Полиціймейстеры получаютъ жалованье отъ казны, прочія же части управъ содержатся изъ городскихъ доходовъ. Полицейскою частію въ м. Полангенѣ завѣдуетъ также полиціймейстеръ, при которомъ состоитъ помощникъ, письмоводитель, 2 писаря и 2 вахмистра. Объемъ дѣлопроизводства по управамъ благочинія и Полангенской полиціи въ 1857 году былъ слѣдующій:

	Число рѣ- шенныхъ дѣлъ.	Число во- ходящихъ нум- меровъ.	Число исхо- дящихъ нум- меровъ.
По Митавской управѣ благочинія.	1,454	5,757	10,780.
— Либавской	434	2,272	3,365.
— Полангенской полиціи	73	1,130	1,538.

Всѣ исчисленныя учрежденія по министерству внутреннихъ дѣлъ прямо подчинены губернскому правленію и гражданскому губернатору.

ПО МИНИСТЕРСТВУ ЮСТИЦІИ.

Высшее судебное учрежденіе въ губерніи есть оберъ-гофгерихтъ, который состоитъ изъ президента, четырехъ старшихъ и двухъ младшихъ совѣтниковъ, назначаемыхъ изъ числа состоящихъ въ дѣйствительной службѣ оберъ-гауптмановъ, причѣмъ соблюдается постепенность: на мѣсто старшихъ совѣтниковъ поступаютъ младшіе. Старшіе совѣтники, именуемые оберъ-ратами, имѣютъ еще особыя названія: ландгофмейстера, кашлера,

оберъ-бургграфа и ландмаршала. При оберъ-гофгерихтѣ состоятъ два оберъ-секретаря, пять секретарей, два переводчика, два судебные пристава и определенное число канцелярскихъ чиновниковъ. Члены оберъ-гофгерихта, сверхъ жалованья, на основаніи прежнихъ положеній, получаютъ еще изъ казенныхъ лѣсовъ определенное количество дровъ, а изъ казенныхъ имѣній—сѣно и определенное число рабочихъ крестьянскихъ дней. Власть оберъ-гофгерихта распространяется на всю губернію и указы онъ получаетъ только отъ Государя Императора и правительствующаго сената, и ни къ кому иному онъ не посылаетъ рапортовъ и донесеній. Оберъ-гофгерихтѣ рѣшаетъ въ первой инстанціи дѣла уголовныя о преступленіяхъ и обидахъ, совершенныхъ потомственными дворянами, и дѣла гражданскія по искамъ на дворянское общество и его установленія; во второй инстанціи ему принадлежатъ дѣла уголовныя по жалобамъ частныхъ лицъ о нарушеніи порядка уголовного судопроизводства въ подчиненныхъ оберъ-гофгерихту судебныхъ мѣстахъ, и ревизія рѣшенныхъ въ нихъ уголовныхъ дѣлъ; по дѣламъ гражданскимъ производство и рѣшеніе дѣлъ тяжёбныхъ, поступающихъ по апелляціямъ изъ оберъ-гауптманскихъ судовъ и магистратовъ, и ревизія тяжёбныхъ дѣлъ, рѣшенныхъ въ уѣздныхъ крестьянскихъ судахъ; наконецъ оберъ-гофгерихтѣ есть послѣдняя степень суда по дѣламъ тяжёбнымъ крестьянъ и лицъ, подлежащихъ вѣдомству крестьянскихъ судовъ. Жалобы на рѣшеніе оберъ-гофгерихта приносятся только въ правительствующій сенатъ. Ежегодная стоимость содержанія оберъ-гофгерихта обходится въ 19,964 руб. сер. Въ 1857 году въ немъ было рѣшено: 219 уголовныхъ и 333 гражданскихъ дѣлъ, изъ коихъ 266 было апелляціонныхъ, 29 слѣдственныхъ и 38 частныхъ. Въ городахъ по дѣламъ судебнымъ оберъ-гофгерихту подчинены магистраты, а въ уѣздахъ оберъ-гауптманскіе и уѣздные крестьянскіе суды. Оберъ-гауптманскіе суды состоятъ каждый изъ предсѣдательствующаго оберъ-гауптмана и двухъ ассессоровъ, избираемыхъ на неопредѣленные сроки дворянствомъ: оберъ-гауптманы—изъ гауптмановъ, ассессоры—изъ ассессоровъ гауптманскихъ и уѣздныхъ крестьянскихъ судовъ. Оберъ-гауптманскихъ судовъ въ Курляндской губерніи по числу оберъ-гауптманствъ—5, и при каждомъ изъ нихъ состоятъ: секретарь, судебный приставъ и потребное число канцелярскихъ служителей. По дѣламъ уголовнымъ оберъ-гауптманскимъ судамъ принадлежитъ рѣшеніе и производство дѣлъ о преступленіяхъ, учиненныхъ въ оберъ-гауптманствѣ, исключая когда обвиняемое лицо, по личному своему состоянію, подлежитъ суду оберъ-гофгерихта. По дѣламъ гражданскимъ и тяжёбнымъ они рѣшаютъ въ первой инстанціи всѣ дѣла потомственныхъ и личныхъ дворянъ. Всѣ приговоры по дѣламъ уголовнымъ восходятъ къ

оберъ-гофгерихту; изъ дѣлъ же гражданскихъ оберъ-гауптманскіе суды рѣшаютъ окончательно безъ апелляціи только тѣ, которыхъ предметъ не превышаетъ 30 руб. сер. Оберъ-гауптманскіе суды содержатся изъ земскихъ сборовъ, изъ которыхъ ежегодно на это отпускается 13,904 руб. Во всѣхъ оберъ-гауптманскихъ судахъ было въ 1857 году рѣшено дѣлъ гражданскихъ 97 и уголовныхъ 225.

Уѣздные крестьянскіе суды, которыхъ, по числу уѣздовъ, въ Курляндской губерніи имѣется 10, состоятъ каждый изъ уѣзднаго судьи, одного мирнаго судьи, одного ассессора, избираемаго дворянствомъ изъ своего сословія, и одного засѣдателя изъ крестьянскаго сословія. При каждомъ уѣздомъ судѣ состоитъ секретарь. Уѣздные суды суть высшія опекунскія мѣста для крестьянъ и рѣшаютъ во второй инстанціи дѣла, поступившія изъ сельскихъ судовъ; въ первой—жалобы крестьянъ на лицъ другихъ сословій, и имѣютъ власть присудить виновныхъ къ 60 ударамъ розгами, къ 8-дневному аресту, къ 6-дневной работѣ безъ платы и къ 5 рублямъ денежной платы. По всѣмъ уѣзднымъ судамъ рѣшено въ 1857 году 3,029 гражданскихъ дѣлъ.

Уѣзднымъ судамъ подчинены сельскіе суды, которые имѣются въ каждой крестьянской общинѣ. Последняя составляется въ каждомъ имѣніи изъ всѣхъ живущихъ въ немъ крестьянъ и, въ случаѣ небольшого ихъ числа, предоставлено имъ, съ согласія вотчинниковъ, соединяться отъ нѣсколькихъ имѣній въ одну общину. Какъ предсѣдатель, такъ и члены сельскаго суда, опредѣляются по выборамъ изъ своего сословія. При этомъ соблюдается, чтобы сельскіе суды въ общинахъ, имѣющихъ менѣе 400 муж. душъ, имѣли до трехъ засѣдателей или членовъ; въ общинахъ отъ 400 до 750 муж. душъ—пять членовъ, въ общинахъ отъ 750 до 1,000 душъ и болѣе—семь членовъ. Каждой общинѣ поставлено въ обязанность содержать на свой счетъ принадлежащій ей сельскій судъ, назначая предсѣдателю и членамъ онаго определенное жалованье. При каждомъ сельскомъ судѣ имѣется волостной писарь, опредѣляемый помѣщикомъ, отъ котораго онъ и получаетъ жалованье. Сельскіе суды имѣютъ власть присуждать виновныхъ къ 30 ударамъ розгами, къ трех-дневной работѣ безъ платы или къ двух-дневному аресту. Сельскіе суды, вмѣстѣ съ мызною полиціею, заведуютъ внутреннею полиціею общины, почему они также подчинены и гауптманскимъ судамъ. Сельскихъ судовъ въ Курляндіи имѣется 420, изъ коихъ 40 находятся въ казенныхъ имѣніяхъ.

Судебная власть въ городахъ по предметамъ, касающимся городскихъ сословій, сосредоточена въ магистратахъ, составъ которыхъ уже былъ описанъ.

Къ властямъ, подчиненнымъ министерству юстиціи, принадлежать еще: губернской прокуроръ, оберъ-фискаль и въ каждомъ оберъ-гауптманствѣ одинъ уѣздный фискаль. Первый наблюдаетъ за правильнымъ дѣлопроизводствомъ по всѣмъ присутственнымъ мѣстамъ; кругъ дѣйствія второго ограничивается только оберъ-гофгерихтомъ, а послѣдняго—гауптманскими и оберъ-гауптманскими судами и магистратами. Наконецъ, какъ объ особенномъ учрежденіи, принадлежащемъ исключительно только Остзейскимъ губерніямъ, слѣдуетъ упомянуть еще объ адвокатахъ, определяемыхъ въ губернской, уѣздные и городовые суды оберъ-гофгерихтомъ и которымъ предоставлено право хожденія по дѣламъ, поручаемымъ имъ частными лицами или возлагаемымъ на нихъ самимъ судомъ, за опредѣленную законами плату.

ПО МИНИСТЕРСТВУ ГОСУДАРСТВЕННЫХЪ ИМУЩЕСТВЪ.

До 1860 года управленіе казенными землями было сосредоточено въ Курляндской палатѣ государственныхъ имуществъ и въ подвѣдомственныхъ ей шести окружныхъ управленіяхъ, но въ этомъ году, съ цѣлю сокращенія расходовъ, Курляндская палата была присоединена къ Лифляндской, которая получила названіе Балтійской палаты государственныхъ имуществъ. вмѣстѣ съ этимъ упразднены 2 окружныхъ управленія и должность губернскаго лѣсничаго въ Курляндской губерніи. Въ обѣихъ губерніяхъ содержаніе палатъ и окружныхъ правленій обходилось въ годъ въ 63,034 руб. и въ нихъ полагалось по штату 105 должностныхъ лицъ, считая въ этомъ числѣ и писцовъ. Теперь содержаніе Балтійской палаты, съ подчиненными окружными управленіями, обходится въ 50,000 руб. и въ нихъ по штату полагается только 70 должностныхъ лицъ. Балтійская палата находится подъ вѣдѣніемъ управляющаго и его помощника и состоитъ изъ трехъ отдѣленій: хозяйственнаго, лѣснаго и регулированія. Хозяйственное отдѣленіе завѣдуетъ экономическою и хозяйственною частями и прочими предметами, относящимися собственно до казенныхъ имѣній. Оно раздѣлено на четыре стола и въ Курляндіи дѣйствуетъ посредствомъ четырехъ окружныхъ правленій: Митавскаго, Якобштадтскаго, Гольдингенскаго и Газенпотскаго. Каждое изъ этихъ правленій состоитъ изъ окружнаго начальника (Bezirks-Inspector), письмоводителя и канцелярскихъ чиновниковъ. Въ вѣдѣніи палаты въ Курляндской губерніи находятся: 183 казенныхъ имѣній, 51 видна лѣсничихъ и 54 видны пасторатскихъ и судейскихъ. Видмы не приносятъ казны дохода и состоятъ въ пользованіи разныхъ лицъ, въ замѣнъ жалованья; отъ казенныхъ же имѣній въ губерніи казна въ 1857 году имѣла дохода 508,000 руб. сер. Лѣсное отдѣле-

ніе завѣдуется Балтійскимъ губернскимъ лѣсничимъ и состоитъ изъ двухъ столовъ. Ему подчинено управленіе казенными лѣсами, раздѣленное въ Курляндіи на 36 лѣсничествъ, за которыми имѣютъ надзоръ 28 лѣсничихъ (Oberförster), 21 подлѣсничихъ (Unterförster), 7 объѣздчиковъ (Wildnissbereiter) и 527 лѣсныхъ сторожей (Buschwächter). Изъ казенныхъ лѣсовъ въ 1857 году было отпущено лѣсныхъ матеріаловъ на сумму 217,965 руб.; изъ этого количества безденежно, на потребности казенныхъ имѣній и нѣкоторымъ лицамъ, на основаніи прежнихъ правъ, почти на 200,000 руб. серебромъ.

Отдѣленіе регулированія занимается размежеваніемъ и регулированіемъ казенныхъ земель и дѣйствуетъ въ уѣздахъ посредствомъ уѣздныхъ люстраторовъ и ихъ помощниковъ. Оно открыло свое дѣйствіе въ 1832 году, и въ 1857 году были обрегулированы и размежеваны всѣ казенные лѣса и 77 казенныхъ имѣній, съ пространствомъ въ 153,839 десятинъ. При различныхъ отдѣленіяхъ палаты, сверхъ того, состоятъ: 1 чиновникъ по особымъ порученіямъ, 1 адвокатъ, 2 землемѣра, ученый лѣсничій, 2 лѣсныхъ ревизора и определенное число канцелярскихъ чиновниковъ и писцовъ.

**ПО ГЛАВНОМУ УПРАВЛЕНІЮ ПУТЕЙ СООБЩЕНІЯ И ПУБЛИЧНЫХЪ
ЗДАНІЙ.**

Губернская дорожная и строительная коммисія составлена въ Курляндіи на основаніи общаго для этихъ коммисій положенія, съ тѣмъ однакожь различіемъ, что изъ вѣдомства ея отдѣлены всѣ дороги, которыя находятся подъ ближайшимъ надзоромъ гауптманскихъ судовъ. Общее присутствіе ея составляется: изъ гражданскаго губернатора, какъ предсѣдателя, и непремѣнныхъ членовъ: штабъ-офицера корпуса инженеровъ путей сообщенія, губернскаго землемѣра, губернскаго архитектора и депутата отъ дворянства. Кромѣ того, при коммисіи состоитъ оберъ-офицеръ корпуса путей сообщенія, архитекторъ и два архитектурскихъ помощника. Канцелярія завѣдуется правителемъ канцеляріи и раздѣлена на три стола. Во всей коммисіи состоитъ 28 должностныхъ лицъ и писцовъ, на содержаніе которыхъ, вмѣстѣ съ канцелярскими расходами, ассигнуется 8,728 руб. Въ вѣдѣніи коммисіи состоитъ: 14 каменныхъ главныхъ строеній и 9 службъ, 5 деревянныхъ главныхъ строеній и 14 службъ, 14 большихъ и 30 малыхъ деревянныхъ мостовъ, 17 большихъ и 2 малыхъ ледорѣза. Ежегодный ремонтъ на всѣ строенія и мосты составляетъ около 10,000 руб. серебромъ.

Независимо отъ дорожной коммисіи, въ г. Либавѣ находится еще II отдѣленіе XII округа путей сообщенія, состоящее изъ двухъ дистанцій:

Либавскаго и Виндавскаго портовъ. Отдѣленіемъ завѣдуетъ штабъ-офицеръ, при которомъ состоитъ определенное число канцелярскихъ чиновниковъ и писарей изъ нижнихъ чиновъ; дистанціями управляютъ оберъ-офицеры и при нихъ состоятъ, для производства мелкихъ работъ, отъ военно-рабочей роты № 48: въ Либавскомъ портѣ—25 и въ Виндавскомъ портѣ—13 нижнихъ чиновъ.

Шоссейныя дороги въ Курляндской губерніи находятся въ вѣдѣніи: по Динабургско-Ковенскому тракту—IV отдѣленія XII округа путей сообщенія и по Рижско-Таурогенскому—III отдѣленія того же округа. Наконецъ судоходный путь по р. Двинѣ находится подъ вѣдомствомъ I отдѣленія XII округа путей сообщенія.

ПО МИНИСТЕРСТВУ ФИНАНСОВЪ.

1) *Казенная палата* (Kameralhof) въ Курляндской губерніи преобразована въ 1796 году изъ бывшей финансовой палаты (Kämmerer) Курляндскаго герцогства и составлена на общихъ положеніяхъ, изложенныхъ въ сводѣ губернскихъ учреждений. Присутствіе ея состоитъ изъ предсѣдателя, губернскаго контролера, губернскаго казначея, одного совѣтника и одного ассессора. Она раздѣлена на три отдѣленія: ревизское, казначейское и контрольное, занятія которыхъ такія же, какъ и въ прочихъ губерніяхъ. Во всей палатѣ находятся на службѣ 40 должностныхъ лицъ и 24 канцелярскихъ писца, на содержаніе которыхъ, вмѣстѣ съ канцелярскими расходами, отпускается въ годъ 21,130 руб. Въ 1857 году было исходящихъ бумагъ 12,500 номеровъ и почти такое же число входящихъ.

Уѣздныхъ казначействъ имѣется въ Курляндіи четыре: въ Митавѣ, Либавѣ, Гольдингенѣ и Якобштадтѣ. На ихъ обязанности лежитъ пріемъ и храненіе суммъ, принадлежащихъ государственному казначейству. Каждое казначейство состоитъ изъ уѣзднаго казначея, бухгалтера, журналиста, двухъ присяжныхъ и канцелярскихъ писцовъ. Сверхъ того, при Митавскомъ казначействѣ полагается помощникъ уѣзднаго казначея. Содержаніе всѣхъ чиновниковъ при казначействахъ обходится въ 9,246 руб., а канцелярскія издержки составляютъ расходъ въ 1,106 руб. сер. Изъ всѣхъ казначействъ было въ 1859 году выдано:

638 подороженъ.

2,426 паспортовъ и срочныхъ билетовъ.

2,246 свидѣтельствъ на шинки.

398 табачныхъ свидѣтельствъ.

608 гильдейскихъ патентовъ.

121 прикащичьихъ билетовъ.

1773 лавочныхъ билетовъ.

448 ярлыковъ.

6721 различныхъ исходящихъ бумагъ.

2) *Либавскій таможенный округъ* управляется начальникомъ округа, при которомъ полагаются два чиновника по особымъ порученіямъ и которому подвѣдомственны слѣдующія учрежденія:

a) *Канцелярія Либавскаго таможеннаго округа.*

b) *Либавская таможня* I-классная I разряда.

c) *Видавская таможня* III-классная II разряда.

d) *Управленіе Курляндской бригады пограничной стражи.*

Канцелярія составляется изъ секретаря и канцелярскихъ чиновниковъ.

Штатъ Либавской таможни состоитъ изъ управляющаго, двухъ членовъ, 15 канцелярскихъ чиновниковъ, 6 писцовъ и 34 досмотрщиковъ.

Видавская таможня имѣетъ штатъ изъ управляющаго, члена, 7 чиновниковъ, 4 писцовъ и 14 досмотрщиковъ. Курляндская бригада пограничной стражи раздѣлена на 2 роты, 7 отрядовъ и 49 постовъ, и состоитъ изъ 17 штабъ- и оберъ-офицеровъ и 321 нижнихъ чиновъ, изъ которыхъ 69 конныхъ объѣздчиковъ и 247 стражниковъ. Посты этой бригады расположены по морскому берегу отъ Прусской границы до границъ Лифляндской губерніи.

Содержаніе этихъ учреждений обходится въ годъ:

Начальника округа, чиновниковъ по особымъ порученіямъ и канцеляріи	4,603 руб. 87 к.
Либавской таможни	14,022 — 17 —
Видавской таможни	5,734 — 40 —
Бригады пограничной стражи	37,074 — 54 —
Всего	<u>61,434 руб. 98 к.</u>

Въ этомъ числѣ отпускается изъ государственнаго казначейства 41,279 руб., а прочее — изъ суммъ таможенныхъ и департамента вѣнчней торговли. По всѣмъ этимъ учрежденіямъ Либавскаго таможеннаго округа въ 1857 году было рѣшено 418 дѣлъ, вышло 5,540 номеровъ и вступило 7,090 номеровъ.

3) *Полангенская таможня* принадлежитъ къ I классу I разряда и подчинена Юрбургскому таможенному округу. Она состоитъ изъ управляющаго, двухъ членовъ, 6 должностныхъ чиновниковъ, 10 писцовъ и 8 досмотрщиковъ, на содержаніе которыхъ, вмѣстѣ съ канцелярскими расходами, отпускается изъ государственнаго казначейства 5,146 рублей, а изъ

сумм таможенныхъ и департамента внешней торговли — 1,365 руб. По Полянградской таможнѣ въ 1857 году было 3,000 исходящихъ и 2,000 входящихъ номеровъ.

4) *Таможенная застава* въ г. Митавѣ принадлежитъ къ Лифляндскому таможенному округу и находится подъ управленіемъ одного надзирателя.

ПО МИНИСТЕРСТВУ НАРОДНАГО ПРОСВѢЩЕНІЯ.

По этому министерству Курляндская губернія принадлежитъ къ Дерптскому учебному округу и управляется Курляндскою дирекціею училищъ и подчиненными ей 8 инспекціями уѣздныхъ училищъ. Учителей и чиновниковъ, находящихся на службѣ по учебному округу, имѣется всего 72 и сверхъ того 10 учительницъ. Изъ государственнаго казначейства ежегодно отпускается на расходы по управленію и содержанію училищъ 29,333 рубля. Въ 1857 году по Курляндской дирекціи было 3,467 входящихъ и 3,931 исходящихъ номеровъ. Въ 1861 году, въ описанномъ порядкѣ управленія, произошли нѣкоторыя перемѣны, а именно: съ преобразованиемъ высшаго уѣзднаго училища въ г. Либавѣ въ гимназію, составлена изъ училищъ г. Либавы особая дирекція, независимая отъ Митавской, подъ управленіемъ директора вновь учрежденной гимназіи.

ПО ГЛАВНОМУ ПОЧТОВОМУ УПРАВЛЕНІЮ.

Почтовые учрежденія въ губерніи завѣдуются губернскимъ почтмейстеромъ.

Губернская почтовая контора принадлежитъ ко 2-му классу и при ней состоитъ, кромѣ губернскаго почтмейстера, его помощникъ, контролеръ, письмоводитель, 11 сортировщиковъ и 15 почталіоновъ. При губернской конторѣ находится особое управленіе газетной экспедиціи. Уѣздныхъ почтовыхъ конторъ имѣется въ губерніи 11, изъ которыхъ Либавская принадлежитъ къ I классу, Полянградская ко II классу, Виндавская, Тукумская, Гольдингенская и Шрунденская къ III, Якобштадтская, Фридрихштадтская, Газенпотская, Бауская и Илукстская къ IV классу. Сверхъ того имѣется въ м. Фрауенбургѣ временная контора, а въ м. Тальсенѣ и Гробинѣ—особыя почтовые отдѣленія. Въ конторахъ I, II и III класса полагается, сверхъ почтмейстера, еще помощникъ и почталіоны. Въ прочихъ же мѣстахъ почтоваго вѣдомства состоятъ только: почтмейстеръ и почталіоны. По всемъ почтовымъ мѣстамъ Курляндской губерніи считается 1 губернской и 11 уѣздныхъ почтмейстеровъ, 7 почтмейстерскихъ помощниковъ, 2 чиновника, 12 сортировщиковъ, 48 почталіоновъ. На содержа-

не всех этих чиновъ, вмѣстѣ съ канцелярскими расходами, отпускается ежегодно 20,533 руб. 95 коп. сер. По всемъ почтовымъ мѣстамъ въ 1857 году было: дѣлъ 296, исходящихъ номеровъ 14,257, входящихъ 5,277. Въ этомъ же году изъ всехъ почтовыхъ мѣстъ губерніи было отправлено:

Частныхъ писемъ простыхъ	186,715.
— — страховыхъ	9,551.
— — денежныхъ	9,695.
Казенныхъ конвертовъ, простыхъ, страховыхъ и денежныхъ	177,165.
Частныхъ посылокъ	4,964.
Казенныхъ —	2,081.
	<hr/>
	Всего 390,171.

Во всехъ почтовыхъ мѣстахъ Курляндской губерніи было получено:

Частныхъ простыхъ писемъ	185,332.
— — страховыхъ —	9,132.
— — денежныхъ —	12,709.
Казенныхъ простыхъ конвертовъ	175,874.
— — страховыхъ —	1,125.
— — денежныхъ —	7,551.
Частныхъ посылокъ	4,495.
Казенныхъ —	2,480.

Всего 398,698.

По всемъ почтовымъ конторамъ Курляндской губерніи поступило денегъ:

Въ 1853 году	71,803 руб.
— 1854 —	84,530 —
— 1855 —	98,710 —
— 1856 —	109,205 —
— 1857 —	98,790 —

Почтовые станции въ Курляндской губерніи находятся въ контрактномъ содержаніи у частныхъ лицъ. Онѣ переданы имъ на правилахъ оцѣночной системы, съ платежемъ изъ почтовыхъ доходовъ денегъ за возку почтъ и эстафетъ и съ приплатою извѣстной суммы ежегодно изъ земскихъ сборовъ, на основаніи исчисленія, сдѣланнаго при оцѣнкѣ станцій. Въ 1857 году изъ земскихъ сборовъ на этотъ предметъ было израсходовано 28,071 руб. сер. Всѣхъ почтовыхъ станцій въ Курляндіи имѣется 23 и на нихъ лошадей 232 и ямщиковъ 91, распределение которыхъ видно изъ вѣдомости № 4. Станціонный смотритель отъ казны имѣется только на Эмбтенской станціи; во всехъ же прочихъ находятся станціонные писаря по назначе-

нію отъ почтодержателей. Старосты находятся только на Митавской, Эллернской и Эштенской станціяхъ. Съ 1 апрѣля 1859 года положена прогонная плата по всѣмъ трактамъ въ 2¹/₂ коп. сер. Въ 1857 году было въ разгонѣ 61,496 лошадей, а число всѣхъ проѣзжавшихъ, какъ по казенной, такъ и по частной надобности, было 8,030. Вѣдомости № 4 и 5 показываютъ разгонъ лошадей по мѣсяцамъ и число проѣзжавшихъ по каждой станціи.

ПО ТЕЛЕГРАФНОМУ УПРАВЛЕНІЮ.

Телеграфное управленіе по линіи отъ Риги до Полагенга подчинено начальнику Ревельско-Полагенской телеграфной линіи, имѣющему свое пребываніе въ г. Ригѣ. Въ Курляндской губерніи имѣется всего три телеграфныя станціи: въ Митавѣ, Либавѣ и Полагенѣ⁽¹⁾. Митавская станція имѣетъ двухъ начальниковъ: военнаго и гражданскаго; прочія же двѣ только по одному начальнику. Всѣхъ служащихъ по телеграфнымъ станціямъ 22, считая въ томъ числѣ телеграфистовъ, сигналистовъ и сторожей, содержаніе которыхъ обходится въ годъ 7,126 руб. сер. Въ теченіе 1858 года изъ всѣхъ трехъ станцій было отправлено 2,948 депешъ, и за это получено денегъ 6,950 руб. Получено же депешъ въ теченіе этого года 3,124. Взиманіе денегъ за отправленіе депешъ производится по утвержденнымъ для каждой станціи тарифамъ, по которымъ депеша отъ Митавы до Петербурга стоитъ 3 руб. 10 коп., въ Москву—3 р. 72 к., въ Ригу—62 коп., въ Либаву и Полагенъ—1 руб. 24 коп.

ПО ВОЕННОМУ ВѢДОМСТВУ.

Къ постояннымъ учрежденіямъ военнаго вѣдомства въ Курляндской губерніи принадлежатъ только: баталіонъ внутренней стражи, съ подвѣдомственными ему командами, и провіантскіе магазины. Составъ этого баталіона и инвалидныхъ командъ, равно какъ и распределеніе ихъ по городамъ, уже были описаны⁽²⁾. Но какъ мы къ этимъ предметамъ уже болѣе не обратимся, то вкратцѣ укажемъ на нѣсколько статистическихъ данныхъ, сообщенныхъ изъ Митавскаго гарнизоннаго баталіона. Всѣ части по корпусу внутренней стражи размѣщены по казармамъ, отводимымъ квартирными комитетами въ наемныхъ помѣщеніяхъ. Только женатые нижніе чины, которыхъ имѣлось въ 1857 году въ баталіонѣ и командахъ 202, помѣщены

(¹) Въ 1861 году отъ главной телеграфной линіи, отъ г. Риги въ Полагенъ, устроена новая вѣтвь въ г. Виадаву, съ учрежденіемъ тамъ телеграфной станціи.

(²) См. статью «Жители» (военныя сословія).

у городскихъ обывателей за отпускаемая отъ квартирныхъ комитетовъ деньги. Въ теченіе 5 лѣтъ, съ 1853 по 1857 г., умерло въ баталіонѣ и командахъ 332 человека, вступило въ бракъ 50 нижнихъ чиновъ, а родилось у женатыхъ 86 дѣтей. Эти числа относятся къ наличному числу людей въ этихъ частяхъ, какъ 1 къ 6 : 40 : 23, или, взявъ среднія цифры за одинъ годъ, получимъ отношеніе 1 къ 30 : 200 : 118; подсудимыхъ въ 1857 году было 60, изъ коихъ 47 подвергнулись наказаніямъ по приговорамъ военного суда. На вольныя работы, въ теченіе 4-хъ лѣтъ, съ 1854 по 1857 годъ, въ баталіонѣ и инвалидныхъ командахъ было отпущено 82,514 человекъ по расчету на одинъ день, которые заработали 20,294 руб., что составляетъ среднимъ числомъ на одинъ день по 30 к. Ежегодная стоимость баталіона съ командами можетъ быть опредѣлена только приблизительно, потому что по некоторымъ предметамъ не имѣется точныхъ данныхъ.

1) На жалованье и столовые въ 1857 г. было отпущено	16,923 р.
2) Приварочныхъ денегъ нижнимъ чинамъ	18,130 »
3) Провіанта 6,279 четвертей, полагая четверть по 5 руб.	31,395 »
4) Крупъ 584 четверти, полагая четверть по 7 руб.	4,088 »
5) Стоимость обмундированія, полагая круглымъ счетомъ по 8 р. на каждого нижняго чина и включая въ то число ремонтныя, аммуничныя и на постройку мундирной одежды	16,000 »
6) Офицерамъ прибавочныхъ квартирныхъ денегъ	1,996 »
	88,532 р.

Здѣсь еще не вошли издержки по вооруженію.

Объемъ дѣлопроизводства по корпусу внутренней стражи весьма значителенъ. однихъ книгъ ведется 310. Въ 1857 году было: исходящихъ бумагъ 26,000 нумеровъ, входящихъ 18,000 нумеровъ.

Провіантскихъ магазиновъ имѣется въ губерніи всего восемь, а именно: въ Митавѣ, Газенпотѣ, Гольдингенѣ, Либавѣ, Якобштадтѣ, Тукумѣ, Виндавѣ и Баускѣ, которые состоятъ въ вѣдѣніи Рижскаго дистанціоннаго смотрителя.

Изъ дѣйствующихъ войскъ расположены въ Курляндской губерніи на постоянныхъ квартирахъ три полка 1-й пѣхотной дивизіи съ дивизионнымъ штабомъ (*). Невскій пѣхотный полкъ и стрѣлковый баталіонъ этой дивизіи расположены въ Ригѣ. Сверхъ того, въ гг. Фридрихштадтѣ и Якобштадтѣ расположено по одной конной батарее отъ 1-й артиллерійской дивизіи.

(* Дивизионный штабъ и Сесевскій пѣхотный полкъ расположены въ Митавѣ Невскій пѣхотный полкъ — въ Гольдененѣ Коворскій пѣхотный Его Королевскаго Высочества Наслѣдн. Принца Саксонскаго полкъ — въ Либавѣ.

ПО КОРПУСУ ЖАНДАРМОВЪ.

По этому корпусу находится только въ Митавѣ губернской штабъ-офицеръ съ адъютантомъ и жандармская команда, подъ вѣдѣніемъ одного оберъ-офицера. Всѣ эти чины подвѣдомственны I округу корпуса жандармовъ.

Частное обозрѣніе правительственныхъ и общественныхъ заведеній.

БЛАГОТВОРИТЕЛЬНЫЯ ЗАВЕДЕНІЯ.

Учрежденіе богадѣлень, сиротскихъ домовъ и другихъ заведеній для призрѣнія бѣдныхъ и немощныхъ въ Курляндіи съ давнихъ временъ было предметомъ общественной и частной благотворительности. По присоединеніи Курляндіи къ Россіи, уже въ 1796 г. былъ учрежденъ здѣсь приказъ общественнаго призрѣнія; но въ этомъ же году онъ былъ упраздненъ и попеченіе о богоугодныхъ заведеніяхъ передано особому комитету о бѣдныхъ, который существовалъ до 1816 года. Въ этомъ году былъ вновь открытъ приказъ общественнаго призрѣнія на общихъ съ прочими губерніями основаніяхъ, и ему переданы всѣ капиталы, бывшіе прежде въ распоряженіи комитета о бѣдныхъ и составлявшіе до 25,500 руб. сер. Число различныхъ богоугодныхъ заведеній въ губерніи весьма значительно и въ 1857 году было 31 богадѣлень, пріютовъ и сиротскихъ домовъ, въ которыхъ было призрѣваемо 509 лицъ мужскаго и 857 женскаго пола. Заведенія эти содержатся приказомъ общественнаго призрѣнія, городскими обществами и пожертвованіями частныхъ лицъ. Приказъ общественнаго призрѣнія состоитъ, подъ предсѣдательствомъ гражданскаго губернатора, изъ губернскаго предводителя дворянства, непремѣннаго члена, Митавскаго ученаго бургомистра и инспектора врачебной управы. Капиталъ приказа въ 1857 году состоялъ изъ 123,192 р., въ томъ числѣ было 36,101 р. собственнаго его капитала, 83,666 руб. различныхъ вкладовъ и 3,516 руб. пересыльныхъ денегъ. Ежегодный приходъ приказа, состояющійся изъ процентовъ съ капитала, изъ денегъ за пользованіе въ Митавской градской больницѣ военныхъ и гражданскихъ чиновъ, 2% денегъ отъ продажи игорныхъ картъ и нѣкоторыхъ другихъ источниковъ, — составляетъ около 42,000 руб. сер. Деньги эти употребляются на содержаніе заведеній, собственно принадлежащихъ приказу, а именно: одной Митавской градской больницы, въ которой въ 1857 году было больныхъ 1,689 лицъ мужскаго пола и 433 женскаго пола, одного дома для слабосильныхъ и одной богадѣльни, помѣщенной въ бывшемъ іезуитскомъ монастырѣ, почему она и теперь еще называется монастыремъ, въ которомъ содержатся престарѣлыя жен-

щины, неспособныя къ доставленію себѣ пропитанія. Кроме того употребляется ежегодно на расходы по управленію и содержанію различныхъ должностныхъ лицъ и служителей при означенныхъ заведеніяхъ 7,580 р.

Къ богоугоднымъ заведеніямъ, которыя не состоятъ въ непосредственномъ завѣдываніи приказа, но подлежатъ его контролю и обязаны ежегодно представлять ему отчеты, принадлежатъ: 1) 11 богадѣльнь—въ Митавѣ 1, Баускѣ 1, Пильтенѣ 1, Виндавѣ 1, Гольдингенѣ 2, Либавѣ 3, Якобштадтѣ 1, въ м. Добленѣ 1; во всѣхъ означенныхъ богадѣльняхъ въ 1857 году было призрѣно 215 лицъ мужескаго пола и 348 женскаго; 2) 8 больницъ въ городахъ: Баускѣ, Якобштадтѣ, Фридрихштадтѣ, Тукумъ, Виндавѣ, Гольдингенѣ, Газешютѣ и Либавѣ, въ которыхъ въ 1857 году было призрѣно 1,481 лицо мужескаго пола и 145 женскаго; 3) институты: дворянскій св. Екатерины и Кюка въ Митавѣ, назначенные для воспитанія дѣтей и призрѣнія бѣдныхъ вдовъ: первый для дворянъ, второй для лицъ изъ купеческаго и мѣщанскаго сословія, и училище въ м. Ней-Суббатѣ.

Къ богоугоднымъ учрежденіямъ, совершенно независимымъ отъ приказа, принадлежатъ:

1) *Женское благотворительное общество въ г. Митавѣ*, учрежденное въ 1821 году. Ему принадлежатъ: 1 богадѣльня съ 86 призрѣваемыми женскаго пола и дѣтскій пріютъ, въ которомъ постоянно воспитываются 18 дѣвицъ. Кроме того, бѣднымъ въ г. Митавѣ выдаются различныя вспомошествованія, какъ натурой, такъ и деньгами, при болѣзняхъ, похоронахъ и другихъ несчастныхъ случаяхъ. Средства общества слагаются изъ добровольныхъ приношеній, лотерей, театральныхъ представленій, концертовъ, сборы съ которыхъ поступаютъ въ кассу общества. Капиталъ его въ 1857 году состоялъ изъ 9,600 руб. сер.

2) *Митавское общество для призрѣнія безпомощныхъ дѣтей*, учрежденное въ 1836 году съ цѣлію — основывать изъ своихъ капиталовъ сначала въ Митавѣ, а потомъ и въ другихъ городахъ, гдѣ оно сочтеть это нужнымъ, разнаго рода заведенія для призрѣнія безпомощныхъ дѣтей Христіанской вѣры, подверженныхъ нравственной порчѣ. Непремѣнными членами общества признаются тѣ, которые обязались вносить ежегодно какое-либо денежное пособіе для достиженія означенной цѣли. Жертвующіе въ пользу общества только единовременно записываются въ число экстраординарныхъ членовъ или бл готворителей. Общество управляется 12 директорами и въ 1840 г. имѣло 145 членовъ обонхъ половъ. Въ вѣдѣніи этого общества находится заведеніе «Альтона», для призрѣнія и обученія ремесламъ безпомощныхъ дѣтей, въ которомъ въ 1857 году было 52 призрѣваемые мальчика.

3) *Якобштадтское женское общество*, основанное въ 1821 году съ цѣлю оказывать вспомошествованіе всѣмъ нуждающимся, которые стыдятся просить милостыню, больнымъ, неимѣющимъ средствъ леченія, и наконецъ бѣднымъ сиротамъ. Средства общества весьма незначительны и состоятъ изъ добровольныхъ приношеній и сбора отъ спектаклей, лотерей и концертовъ и, наконецъ, изъ отписываемыхъ въ пользу общества денегъ при игрѣ въ карты. Кромѣ того, обществу этому принадлежитъ незначительное пространство земли, цѣною въ 600 руб. Въ 1857 году имъ было призрѣно 25 лицъ женскаго пола.

4) *Либавское общество для призрѣнія вдовъ и сиротъ*, учрежденное въ 1796 году и получившее утвержденіе только въ 1839 году. Цѣль этого общества состоитъ въ доставленіи, по смерти членовъ, пенсіонерамъ ихъ, т. е. тѣмъ лицамъ, въ пользу которыхъ сдѣланы были взносы, ежегодныхъ денежныхъ пособій, соразмѣрно съ величиною самыхъ взносовъ. Въ 1857 году оно имѣло 64 члена и капиталъ въ 110,980 руб. сер., изъ процентовъ котораго было роздано 54 лицамъ 4,053 руб. сер.

5) *Курляндское благотворительное женское общество* въ Гольдингенѣ, учрежденное въ 1839 году. Каждый членъ этого общества обязанъ ежегодно вносить не менѣе рубля серебромъ деньгами или подаркомъ на эту цѣну. Цѣль этого общества состоитъ въ оказаніи пособія бѣднымъ и нуждающимся преимущественно женскаго пола. Способы общества составляются изъ добровольныхъ приношеній, ежегодныхъ взносовъ членовъ и лотерей. Въ 1857 году было имъ призрѣваемо 2 мальчика и 35 дѣвочекъ, на что израсходовано 469 руб.

6) *Гольдингенское благотворительное общество воспитанія дѣвицъ*, учрежденное въ 1836 г., съ цѣлю оказывать пособія, сообразно съ средствами общества, къ образованію бѣдныхъ дѣтей. Капиталъ общества состоитъ изъ 8,000 руб. и въ 1857 году было на счетъ общества воспитываемо 8 дѣвицъ, на что издержано 925 руб.

7) *Тукумское благотворительное женское общество* для вспомошествованія бѣднымъ, которое въ 1857 году оказало пособія 100 лицамъ обоеихъ половъ, издержавъ на это 376 руб.

8) *Газенпотское общество для призрѣнія бѣдныхъ владѣеть двумя богадѣльнями*, въ которыхъ въ 1857 году было призрѣно 35 лицъ обоеихъ половъ и которыя содержатся на счетъ добровольныхъ приношеній.

9) *Еврейское благотворительное общество* вспомошествованія неимущимъ больнымъ Евреямъ получило уставы въ 1845 году. Оно выдаетъ больнымъ денежные пособія и снабжаетъ ихъ лекарствами. Оно принимаетъ

въ свои члены только Евреевъ,* которые при этомъ обязаны вносить каждый мѣсяць не менѣе 42 коп. сер.

Изъ заведеній, находящихся въ завѣдываніи городскихъ магистратовъ и частныхъ лицъ, заслуживаютъ особенное вниманіе: общественная городская богадѣльня «Римъ», дѣтскій приютъ и еврейская богадѣльня въ г. Митавѣ, Виттское и Гукское сиротское заведеніе въ г. Либавѣ. Общій приходъ по всемъ благотворительнымъ заведеніямъ, не включая больницъ, составляя въ 1857 году 54,125 руб., а расходъ — 49,881 руб.

Частная благотворительность, не подлежащая контролю, также чрезвычайно распространена и, сверхъ различныхъ вспомоствованій, даваемыхъ бѣднымъ, выказывается большимъ числомъ легатовъ или завѣщанныхъ капиталовъ, проценты съ которыхъ назначены на богоугодныя дѣла.

Важнѣйшіе изъ нихъ слѣдующіе:

1) Легатъ въ 165,397 руб. Витта и Гука къ учрежденію вдовьяго и сиротскаго заведенія. Нынѣшній капиталъ его составляетъ 219,033 руб.

2) Легатъ Шмаля съ 1855 года, учрежденный для воспитанія сиротъ г. Либавы; нынѣшній капиталъ его 70,000 руб.

3) Легатъ Бринкъ-Педвалена состоитъ изъ имѣнія Бринкъ-Педвалена и капитала, съ которыхъ доходы назначены для воспитанія и пособія бѣднымъ членамъ этой фамиліи.

Общій итогъ всѣхъ капиталовъ и имѣній, пожертвованныхъ на разные богоугодныя дѣла, составляетъ слишкомъ 800,000 руб. сер.

Говоря вообще о распространенной здѣсь благотворительности, скажемъ также о пожертвованіяхъ, сдѣланныхъ Курляндскою губерніею въ послѣднюю войну:

1) Отъ Курляндскаго дворянства поступило на покупку лошадей для перевозочныхъ парковъ Балтійскаго корпуса 34,125 руб.

2) Отъ частныхъ лицъ, кромѣ разныхъ лазаретныхъ потребностей, выданныхъ натурою, деньгами—10,325 рублей.

3) Отъ крестьянъ на содержаніе въ продолженіе 9 мѣсяцевъ ополченія, поступившаго въ составъ Рижскаго баталіона грѣбной флотиліи, поступило деньгами 6,000 рублей.

4) Отъ крестьянъ поставлено рабочихъ для рижскихъ крѣпостныхъ работъ, по оцѣнкѣ на деньги, на 10,000 руб.

Чтобы вполнѣ оцѣнить эти пожертвованія, не слѣдуетъ упускать изъ виду, что въ тоже время на край были возложены чрезвычайныя повинности, состоявшія: для городскихъ обывателей — въ усиленномъ сборѣ на отправленіе квартирной повинности, сравнительно съ предшествующими годами, а со стороны крестьянъ — въ усиленной поставкѣ подводъ и въ

содержаніи береговой обывательской почты, стоившей до 17,000 р. сер. Всѣхъ вообще пожертвованій и чрезвычайныхъ повинностей, съ переводомъ натуральныхъ на деньги, было на 104,450 руб. сер.

Въ слѣдующей таблицѣ показаны всѣ богоугодныя заведенія въ губерніи, кромѣ больницъ (*), съ означеніемъ числа призрѣваемыхъ и капитальнаго ихъ оборота въ 1857 году.

Названіе заведеній.	Съ котораго года существуютъ.	Сколько лицъ въ нихъ было призрѣно въ 1857 году.		Приходъ въ 1857 году.	Расходъ въ 1857 году.	Капиталъ, имѣющій принадлежаніе.
		м. п.	ж. п.			
Въ г. Митава:						
1) Двѣ городскія богадѣльни приказа общественнаго призрѣнія . . .	1795	77	202	10,833	10,972	20,429.
2) Городская богадѣльня въ вѣдѣніи магистрата	1585	30	10	1,778	1,573	—
3) Общественная богадѣльня «Римъ»	1832	71	129	7,336	7,237	—
4) Богадѣльня женскаго благотворительнаго общества	1821	—	86	2,556	2,225	—
5) Еврейская богадѣльня	1810	49	87	2,179	2,505	—
6) Заведеніе «Альтона» для призрѣнія и обученія ремесламъ безпомощныхъ дѣтей	1857	52	—	3,175	3,217	—
7) Дѣтскій пріютъ	1840	—	47	1,385	1,282	—
8) Сиротскій домъ женскаго благотворительнаго общества	1828	—	18	расходъ и приходъ включены въ богадѣльняхъ этого общества.		—
9) Вдовій домъ Кюка	1780	—	16	3,909	2,686	82,309.
10) Пріютъ Св. Екатерины для благородныхъ дѣвицъ	1775	—	14	по завѣщанію не обязаны представлять отчетовъ.		73,996.
11) Пріютъ Келера для вдовъ и дѣвицъ изъ сословія литераторовъ	1854	—	12	?	?	60,000.
Въ г. Либавь:						
12) Городская богадѣльня	1790	45	42	6,477	6,477	8,121.
13) При ней находятся:						
1) пріютъ для мальчиковъ	1790	27	—			
14) 2) пріютъ для дѣвушекъ	1790	—	22			
15) Виттское и Гукское сиротское заведеніе	1798	35	—	9,802	7,507	219,033.
Въ Бауцкѣ:						
16) Городская богадѣльня	1662	1	7	209	209	1,285.
Въ г. Цильменѣ:						
17) Городская богадѣльня	1734	2	1	48	32	519.
Въ г. Вилдавѣ:						
18) Городская богадѣльня	?	3	3	417	198	2,643.

(*) Больницы будутъ рассмотрѣны при описаніи врачебныхъ средствъ губерніи.

<i>Въ г. Голдинскъ:</i>						
19) Городская нѣмецкая богадѣльня	} 1646	7	18	419	389	928.
20) — латышская —						2,710.
<i>Въ г. Якобштадтъ:</i>						
21) Городская богадѣльня Александерсруэ	1826	27	39	1,465	1,262	4,114.
22) Еврейская богадѣльня	1809	20	16	225	225	—
<i>Въ г. Фридрихштадтъ:</i>						
23) Городская богадѣльня для Христіанъ	1858	6	4	?	?	—
24) Еврейская богадѣльня	1859	устроена на 20 человекъ				
<i>Въ г. Газептопъ:</i>						
25) } двѣ богадѣльни	}	?	25	30	?	?
26) }						
<i>Въ м. Добленъ:</i>						
27) Богадѣльня	1711	—	5	401	74	—
<i>Въ м. Илуксть:</i>						
28) Богадѣльня	1803	11	29	181	181	—
<i>Въ слоб. Гривъ:</i>						
29) Еврейская богадѣльня	?	8	12	?	?	—
Въ им. <i>Жукеть</i> , Митавскаго уѣзда:						
30) Богадѣльня	?	1	4	240	240	—
Въ им. <i>Нейюфъ</i> , Тальсенскаго уѣзда:						
31) Дѣтскій пріютъ	?	12	4	1,390	1,390	—
Итого 31 — 509 857 54,125 49,881 —						

Итого во всехъ богадѣльняхъ и дѣтскихъ пріютахъ было призрѣно въ 1857 году 1,386 лицъ обоихъ половъ. Но сверхъ того различными обществами было оказано гласныхъ пособій 524 лицамъ.

Домовъ умалишенныхъ въ Курляндской губерніи не имѣется.

Число опекуновъ въ губерніи въ 1857 году видно изъ слѣдующей таблицы:

По какимъ опекамъ:	По малолѣтству.	По помѣшателству.	По глухонѣмотѣ.	По спорамъ на слѣдниковъ и по неявкѣ ихъ.	Налъ имѣніями неосторожныхъ должниковъ.	По безвѣстному отсутствію.	Всего.
По дворянскимъ опекамъ.	40	5	—	2	3	—	50
— городскимъ опекамъ .	287	2	2	—	—	1	292
— крестьянскимъ опекамъ	211	—	1	—	—	—	212
	538	7	3	2	3	1	554

Общественные банки и сберегательныя кассы.

Общественныхъ банковъ и сберегательныхъ кассъ въ Курляндской губернии 5, изъ коихъ важнѣйшій по своимъ оборотамъ—Курляндскій дворянскій банкъ, уже описанный въ статьѣ о сельскомъ хозяйствѣ. Прочіе банки слѣдующіе: учрежденная при дворянскомъ банкѣ сберегательная касса, Митавская сберегательная касса, Либавскій городской банкъ и Либавская сберегательная касса. Обороты ихъ въ 1857 году видны изъ слѣдующей таблицы:

По какимъ банкамъ:	Общая сумма по статьямъ прихода.	Общая сумма по статьямъ расхода.	Общая сумма оборотовъ.	Общая сумма вкладовъ.
1) По Курляндскому дворянскому банку.	742,401	748,618	1.491,019	—
2) По учрежденной при немъ сберегательной кассѣ	106,976	103,945	210,921	323,082
3) По Митавской сберегательной кассѣ.	34,525	14,427	48,952	155,646
4) По Либавскому городскому банку.	385,313	395,504	680,817	—
5) По Либавской сберегательной кассѣ.	189,277	94,522	283,799	801,059
Всего	1.458,492	1.357,016	2.715,508	1.279,787

Въ 1853 году, по тремъ сберегательнымъ кассамъ состояло частныхъ вкладовъ на сумму 1.068,503 руб. сер. На дворянскихъ имѣніяхъ къ 1-му іюля 1857 года числилось долгу дворянскому банку—8.692,450 руб. сер.

Исправительныя заведенія.

Главный надзоръ за помѣщеніемъ и содержаніемъ арестантовъ въ губернии имѣетъ губернскій тюремный комитетъ и подчиненные ему уѣздные комитеты въ Тукумѣ, Гольдингенѣ, Виндавѣ, Газенпотѣ, Либавѣ и Якобштадтѣ. Источники доходовъ губернскаго комитета состоятъ: въ процентахъ съ принадлежащаго ему капитала, въ приношеніяхъ членовъ комитета и другихъ лицъ, и въ пособіяхъ отъ казны изъ суммъ земскаго сбора и изъ городскихъ доходовъ города Митавы. Источники доходовъ уѣздныхъ комитетовъ состоятъ только въ добровольныхъ приношеніяхъ членовъ или другихъ благотворительныхъ лицъ. Вообще же средства ихъ весьма

ограничены и въ 1857 году составляли всего 12,607 руб. Въ слѣдующей таблицѣ показаны обороты капиталовъ тюремныхъ комитетовъ въ 1857:

Названіе комитетовъ:	Приходъ.	Расходъ.	Собственный капиталъ комитетовъ въ 1858 году.
По губернскому тюремному комитету.	12,256	12,574	5,000
По уѣзднымъ комитетамъ:			
Тукумскому	8	8	145
Гольдингенскому	111	31	299
Виндавскому	46	12	192
Газенпотскому	80	69	357
Либавскому	94	15	170
Якобштадтскому	12	6	105
Всего.	12,607	12,715	6,268

Суммы тюремныхъ комитетовъ расходуются на одежду и продовольствіе арестантовъ и по управленію тюремныхъ помѣщеній.

Тюремъ въ губерніи имѣется 16, изъ коихъ 11 помѣщены въ каменныхъ и 5 въ деревянныхъ строеніяхъ. Тюрьмы эти находятся въ слѣдующихъ мѣстахъ.

Въ г. Митавѣ	3.
— — Баускѣ	1.
— — Фридрихштадтѣ	1.
— — Якобштадтѣ	1.
— — Илукстѣ	1.
— — Тукумѣ	1.
— — Тальсенѣ	1.
— — Гольдингенѣ	1.
— — Шильтенѣ	1.
— — Виндавѣ	1.
— — Газеншютѣ	1.
— — Гробинѣ	1.
— — Либавѣ	1.
— м. Полагенѣ	1.

Въ Тукумѣ, Виндавѣ и Газеншютѣ построены, при главныхъ острогахъ, особыя каменные зданія для заключенія арестантовъ въ отдѣльныхъ камерахъ. Сверхъ того при полиціяхъ и сельскихъ судахъ находятся осо-

быя помѣщенія для временнаго заключенія подсудимыхъ и виновныхъ въ нарушеніи общественнаго порядка и въ маловажныхъ проступкахъ. По всѣмъ тюремнымъ помѣщеніямъ и острогамъ въ 1857 году содержалось 2,964 арестанта; изъ этого числа 660 человекъ содержались по приговорахъ судебныхъ мѣстъ. Для помѣщенія арестантовъ, во время ихъ слѣдованія, имѣется въ губерніи 34 этапныхъ пункта, изъ которыхъ 17 помѣщены въ особо для этого приспособленныхъ зданіяхъ, 4 помѣщаются по найму, а остальные — въ корчмахъ.

Въ Курляндской губерніи не имѣется ни арестантской роты гражданскаго вѣдомства, ни рабочихъ и смиренныхъ домовъ.

Учрежденія для обезпеченія народнаго продовольствія.

Главный надзоръ за обезпеченіемъ народнаго продовольствія лежитъ на особой комисіи, подъ предсѣдательствомъ гражданскаго губернатора, которая состоитъ изъ губернскаго предводителя дворянства, предсѣдателя казенной палаты, губернскаго прокурора, резидирующаго митавскаго уѣзнаго маршала и начальника митавскаго окружнаго правленія государственныхъ имуществъ. Въ уѣздахъ общественные магазины находятся въ вѣдѣніи крестьянскихъ уѣздныхъ судовъ. По Курляндскому крестьянскому положенію, каждая община обязана имѣть по крайней мѣрѣ одинъ общественный магазинъ, помѣщенный на безопасномъ мѣстѣ. Каждый магазинъ находится подъ надзоромъ предсѣдателя сельскаго крестьянскаго суда и двухъ крестьянъ, избранныхъ общиною изъ наиболѣе зажиточныхъ и надежныхъ по поведенію. Сеуды изъ магазиновъ производятся по установленнымъ правиламъ, съ уплатою 6% въ общественную кассу. Въ запасныхъ магазинахъ полагается имѣть по крайней мѣрѣ по одной четверти озимаго и по $\frac{1}{2}$ четверти яроваго хлѣба на каждую душу мужескаго пола. Продовольственныхъ же денежныхъ сборовъ въ Курляндской губерніи не производится, равно какъ не имѣется и общественныхъ запасекъ. Число магазиновъ и состояніе запасовъ въ нихъ за 1857 годъ видны изъ слѣдующей таблицы (см. на оборотѣ):

ограничены и въ 1857 году составляли всего 12,607
таблицъ показаны обороты капиталовъ тюремныхъ

Названіе комитетовъ:

По губернскому тюремному комитету
По уѣзднымъ комитетамъ

Суммы т
арестантовъ
Тю
ныхъ
Ш

У ѣ з д Ы.	въ имѣннѣхъ: { казенныхъ { помѣщичьихъ	Число душевъ помѣщичьихъ	Число комитетовъ	ошмлю.	По губернскому тюремному комитету		По уѣзднымъ комитетамъ		Суммы т арестантовъ Тю ныхъ Ш
					всего	въ имѣннѣхъ	всего	въ имѣннѣхъ	
Добленскій	{ казенныхъ { помѣщичьихъ	18,740	68	21,913	—	—	—	—	—
Баускій	{ казенныхъ { помѣщичьихъ	13,440	47	9,014	—	—	—	—	—
Фридрихштадтскій .	{ казенныхъ { помѣщичьихъ	7,500	35	12,921	—	—	—	—	—
Илукетскій	{ казенныхъ { помѣщичьихъ	12,400	29	8,047	—	—	—	—	—
Тукумскій	{ казенныхъ { помѣщичьихъ	13,130	35	24,997	—	—	—	—	—
Тальсенскій	{ казенныхъ { помѣщичьихъ	8,610	29	12,005	—	—	—	—	—
Гольдингенскій . . .	{ казенныхъ { помѣщичьихъ	190	2	133	—	—	—	—	—
Виндавскій	{ казенныхъ { помѣщичьихъ	17,470	77	10,234	—	—	—	—	—
Газенпотскій	{ казенныхъ { помѣщичьихъ	3,220	14	5,005	—	—	—	—	—
Гробинскій	{ казенныхъ { помѣщичьихъ	18,950	54	23,867	—	—	—	—	—
Всего } въ казенныхъ имѣннѣхъ	{ казенныхъ { помѣщичьихъ	3,710	17	5,761	—	—	—	—	—
	{ казенныхъ { помѣщичьихъ	16,380	67	24,038	—	—	—	—	—
	{ казенныхъ { помѣщичьихъ	10,470	38	9,081	—	—	—	—	—
	{ казенныхъ { помѣщичьихъ	10,660	49	11,254	—	—	—	—	—
	{ казенныхъ { помѣщичьихъ	2,240	9	3,989	—	—	—	—	—
	{ казенныхъ { помѣщичьихъ	12,800	18	16,874	—	—	—	—	—
	{ казенныхъ { помѣщичьихъ	3,200	11	5,190	—	—	—	—	—
	{ казенныхъ { помѣщичьихъ	16,490	81	28,432	—	—	—	—	—
	{ казенныхъ { помѣщичьихъ	9,250	27	12,889	—	—	—	—	—
	{ казенныхъ { помѣщичьихъ	10,040	30	14,296	—	—	—	—	—
Всего } въ казенныхъ имѣннѣхъ	{ казенныхъ { помѣщичьихъ	71,650	256	101,879	—	—	—	—	—
	{ казенныхъ { помѣщичьихъ	437,240	481	158,061	—	—	—	—	—
Во всей губерніи		208,890	737	259,940	—	—	—	—	—

Въ г. Гольдингенѣ	4.	1,270
— — Виндавѣ	2.	2,200
— — Пильтенѣ	1.	1,113
— — Газенпотѣ	3.	1,570
— — Либавѣ	5.	1,960
— — Гробинѣ	1.	1,442
	<hr/>	
	37.	1,650
Въ уѣздѣ Добленскомъ	4.	18,180
— — Баускомъ	3.	15,550
— — Фридрихштадтскомъ	1.	49,156
— — Илукетскомъ	3.	18,950
— — Тукумскомъ	4.	11,250
— — Тальсенскомъ	8.	6,270
— — Гольдингенскомъ	3.	15,190
— — Виндавскомъ	3.	13,190
— — Газенпотскомъ	5.	9,440
— — Гробинскомъ	4.	10,030
	<hr/>	
	38.	13,077
Всего въ губерніи	75.	7,450
Въ казенныхъ имѣніяхъ	6.	25,000
Въ частныхъ —	32.	9,600

Въ общей сложности, въ Курляндіи находится большее число врачей, чѣмъ въ Русскихъ губерніяхъ; но тѣмъ не менѣ недостатокъ ихъ весьма ощутителенъ, особенно въ Фридрихштадтскомъ уѣздѣ и въ казенныхъ имѣніяхъ. Къ устраненію этого неудобства, въ 1857 году былъ составленъ, по приглашенію комитета общественнаго здравія, инспекторомъ врачебной управы «Опытъ сельскаго домашняго леченія», вмѣстѣ съ руководствомъ къ излеченію болѣзней домашняго скота. Книга эта была переведена на Латышскій языкъ и предназначалась къ напечатанію въ числѣ 23,000 экземпляровъ, для безмездной раздачи всѣмъ крестьянскимъ дворамъ, съ причисленіемъ ея къ составу усадебныхъ инвентарей. Однакожъ это полезное предположеніе по настоящее время не могло быть еще приведено въ исполненіе, по недостатку нужныхъ для этого денегъ.

Ветеринарныхъ врачей въ губерніи 4, изъ нихъ двое на службѣ и 1 съ правами государственной службы.

Городскихъ больницъ въ губерніи 9, изъ коихъ Митавская содержится приказомъ общественнаго призрѣнія; прочія находятся въ вѣдѣніи городскихъ магистратовъ и обязаны только доставлять отчеты въ приказъ обще-

ственного призрѣнія. Во всѣхъ городскихъ больницахъ содержалось въ 1857 году 3,170 лицъ мужскаго пола и 578 женскаго пола. Слѣдующая таблица показываетъ число содержавшихся въ этомъ году больныхъ, въ каждой больницѣ особо, равно какъ суммы прихода и расхода.

Б о л ъ н и ц ы.	Сколько пользова- лось больныкъ въ теченіе 1857 года.		Приходъ.	Расходъ.	Число кроватей.
	Муж. п.	Жен. п.			
Въ Митавской городской.	1,689	433	24,174	24,174	270.
— Бауской	119	»	2,396	2,396	28.
— Тукумской	251	»	4,278	4,278	30.
— Виндавской	46	1	709	709	30.
— Гольдингенской	188	63	4,379	2,412	30.
— Газенпотской	261	»	2,149	2,149	30.
— Либавской	392	60	3,606	3,421	36.
— Фридрихштадтской	85	11	1,837	1,837	12.
— Якобштадтской	139	10	1,982	1,982	48.
Всего	3,170	578	45,510	43,358	514.

Въ теченіе послѣднихъ годовъ пользовались въ больницахъ:

	Изъ этого умерло.	
Въ 1854 году	6,072 об.	369.
— 1855 —	8,612 — —	811.
— 1856 —	6,325 — —	528.
— 1857 —	3,748 — —	232.
Всего	24,757 — —	1,940.

Изъ числа пользовавшихся больныкъ въ больницахъ умерло 8%. Сверхъ городскихъ больницъ, открыты для войскъ, расположенныхъ въ Курляндской губерніи, полковые лазареты: въ г.г. Митавѣ, Гольдингенѣ и Либавѣ, и баталіонные — въ Баускѣ, Тальсенѣ, Тукумѣ и Фрауенбургѣ. Во всѣ эти лазареты въ теченіе 1858 года поступило 2,615 больныкъ, изъ которыхъ умерло 91 человекъ или 3,5%.

Во всѣхъ тюрьмахъ также находятся отдѣльныя помѣщенія для заболѣвающихъ арестантовъ, состояща изъ двухъ комнатъ: одной для лицъ мужскаго пола, а другой для лицъ женскаго пола. Во всѣхъ этихъ больницахъ имѣется 65 кроватей. Наконецъ въ нѣкоторыхъ, болѣе обширныхъ частныхъ имѣніяхъ существуютъ особыя малыя заведенія для приѣма больныкъ, но они вообще находятся въ неудовлетворительномъ состояніи. Положеніе ихъ зависитъ отъ человѣколюбія помѣщика и они не подлежатъ официальному надзору. Лучшее изъ нихъ находится въ им. Гроссъ-

Въ г. Гольдингенѣ	4.	1,270
— — Виндавѣ	2.	2,200
— — Пильтенѣ	1.	1,113
— — Газенпотѣ	3.	1,570
— — Либавѣ	5.	1,960
— — Гробинѣ	1.	1,442
	<hr/>	
	37.	1,650
Въ уѣздѣ Добленскомъ	4.	18,180
— — Баускомъ	3.	15,550
— — Фридрихштадтскомъ	1.	49,156
— — Илукетскомъ	3.	18,950
— — Тукумскомъ	4.	11,250
— — Тальсенскомъ	8.	6,270
— — Гольдингенскомъ	3.	15,190
— — Виндавскомъ	3.	13,190
— — Газенпотскомъ	5.	9,440
— — Гробинскомъ	4.	10,030
	<hr/>	
	38.	13,077
Всего въ губерніи	75.	7,450
Въ казенныхъ имѣніяхъ	6.	25,000
Въ частныхъ —	32.	9,600

Въ общей сложности, въ Курляндіи находится большее число врачей, чѣмъ въ Русскихъ губерніяхъ; но тѣмъ не менѣе недостатокъ ихъ весьма ощутителенъ, особенно въ Фридрихштадтскомъ уѣздѣ и въ казенныхъ имѣніяхъ. Къ устраненію этого неудобства, въ 1857 году былъ составленъ, по приглашенію комитета общественнаго здравія, инспекторомъ врачебной управы «Опытъ сельскаго домашняго леченія», вмѣстѣ съ руководствомъ къ излеченію болѣзней домашняго скота. Книга эта была переведена на Латышскій языкъ и предназначалась къ напечатанію въ числѣ 23,000 экземпляровъ, для безмездной раздачи всѣмъ крестьянскимъ дворамъ, съ причисленіемъ ея къ составу усадебныхъ инвентарей. Однакожь это полезное предположеніе по настоящее время не могло быть еще приведено въ исполненіе, по недостатку нужныхъ для этого денегъ.

Ветеринарныхъ врачей въ губерніи 4, изъ нихъ двое на службѣ и 1 съ правами государственной службы.

Городскихъ больницъ въ губерніи 9, изъ коихъ Митавская содержится приказомъ общественнаго призрѣнія; прочія находятся въ вѣдѣніи городскихъ магистратовъ и обязаны только доставлять отчеты въ приказъ обще-

ственного приарѣнія. Во всѣхъ городскихъ больницахъ содержалось въ 1857 году 3,170 лицъ мужскаго пола и 578 женскаго пола. Слѣдующая таблица показываетъ число содержавшихся въ этомъ году больныхъ, въ каждой больницѣ особо, равно какъ суммы прихода и расхода.

Б о л ѣ н и ц ы.	Сколько пользова- лось больныкъ въ теченіе 1857 года.		Приходъ.	Расходъ.	Число кроватей.
	Муж. п.	Жен. п.			
Въ Митавской городской.	1,689	433	24,174	24,174	270.
— Бауской	119	»	2,396	2,396	28.
— Тукумской	251	»	4,278	4,278	30.
— Виндавской	46	1	709	709	30.
— Гольдингенской	188	63	4,379	2,412	30.
— Газенпотской	261	»	2,149	2,149	30.
— Либавской	392	60	3,606	3,421	36.
— Фридрихштадтской	85	11	1,837	1,837	12.
— Якобштадтской	139	10	1,982	1,982	48.
Всего	3,170	578	45,510	43,358	514.

Въ теченіе послѣднихъ годовъ пользовались въ больницахъ:

	Изъ этого умерло.	
Въ 1854 году	6,072 об.	369.
— 1855 —	8,612 — —	811.
— 1856 —	6,325 — —	528.
— 1857 —	3,748 — —	232.
Всего	24,757 — —	1,940.

Изъ числа пользовавшихся больныкъ въ больницахъ умерло 8%. Сверхъ городскихъ больницъ, открыты для войскъ, расположенныхъ въ Курляндской губерніи, полковые лазареты: въ г.г. Митавѣ, Гольдингенѣ и Либавѣ, и баталіонные — въ Баускѣ, Тальсенѣ, Тукумѣ и Фрауенбургѣ. Во всѣ эти лазареты въ теченіе 1858 года поступило 2,615 больныкъ, изъ которыхъ умерло 91 человекъ или 3,5%.

Во всѣхъ тюрьмахъ также находятся отдѣльныя помѣщенія для заболѣвающихъ арестантовъ, состояща изъ двухъ комнатъ: одной для лицъ мужскаго пола, а другой для лицъ женскаго пола. Во всѣхъ этихъ больницахъ имѣется 65 кроватей. Наконецъ въ нѣкоторыхъ, болѣе обширныхъ частныхъ имѣніяхъ существуютъ особыя малыя заведенія для приѣма больныкъ, но они вообще находятся въ неудовлетворительномъ состояніи. Положеніе ихъ зависитъ отъ человѣколюбія помѣщика и они не подлежатъ официальному надзору. Лучшее изъ нихъ находится въ им. Гроссъ-

Въ г. Гольдингенѣ	4.	1,270
— — Виндавѣ	2.	2,200
— — Пильтенѣ	1.	1,113
— — Газенпотѣ	3.	1,570
— — Либавѣ	5.	1,960
— — Гробинѣ	1.	1,442
	<hr/>	<hr/>
	37.	1,650
Въ уѣздѣ Добленскомъ	4.	18,180
— — Баускомъ	3.	15,550
— — Фридрихштадтскомъ	1.	49,156
— — Илукетскомъ	3.	18,950
— — Тукумскомъ	4.	11,250
— — Тальсенскомъ	8.	6,270
— — Гольдингенскомъ	3.	15,190
— — Виндавскомъ	3.	13,190
— — Газенпотскомъ	5.	9,440
— — Гробинскомъ	4.	10,030
	<hr/>	<hr/>
	38.	13,077
Всего въ губерніи	75.	7,450
Въ казенныхъ имѣніяхъ	6.	25,000
Въ частныхъ —	32.	9,600

Въ общей сложности, въ Курляндіи находится большее число врачей, чѣмъ въ Русскихъ губерніяхъ; но тѣмъ не менѣе недостатокъ ихъ весьма ощутителенъ, особенно въ Фридрихштадтскомъ уѣздѣ и въ казенныхъ имѣніяхъ. Къ устраненію этого неудобства, въ 1857 году былъ составленъ, по приглашенію комитета общественнаго здравія, инспекторомъ врачебной управы «Опытъ сельскаго домашняго леченія», вмѣстѣ съ руководствомъ къ излеченію болѣзней домашняго скота. Книга эта была переведена на Латышскій языкъ и предназначалась къ напечатанію въ числѣ 23,000 экземпляровъ, для безмездной раздачи всѣмъ крестьянскимъ дворамъ, съ причисленіемъ ея къ составу усадебныхъ инвентарей. Однакожъ это полезное предположеніе по настоящее время не могло быть еще приведено въ исполненіе, по недостатку нужныхъ для этого денегъ.

Ветеринарныхъ врачей въ губерніи 4, изъ нихъ двое на службѣ и 1 съ правами государственной службы.

Городскихъ больницъ въ губерніи 9, изъ коихъ Митавская содержится приказомъ общественнаго призрѣнія; прочія находятся въ вѣдѣніи городскихъ магистратовъ и обязаны только доставлять отчеты въ приказъ обще-

ственного призрѣнія. Во всѣхъ городскихъ больницахъ содержалось въ 1857 году 3,170 лицъ мужскаго пола и 578 женскаго пола. Слѣдующая таблица показываетъ число содержавшихся въ этомъ году больныхъ, въ каждой больницѣ особо, равно какъ суммы прихода и расхода.

Б о л ь н и ц ы.	Сколько пользова- лось больныхъ въ теченіе 1857 года.		Приходъ.	Расходъ.	Число кроватьей.
	Муж. п.	Жен. п.			
Въ Митавской городской.	1,689	433	24,174	24,174	270.
— Бауской	119	»	2,396	2,396	28.
— Тукумской	251	»	4,278	4,278	30.
— Виндавской	46	1	709	709	30.
— Гольдингенской . . .	188	63	4,379	2,412	30.
— Газенпотской	261	»	2,149	2,149	30.
— Либавской	392	60	3,606	3,421	36.
— Фридрихштадтской . .	85	11	1,837	1,837	12.
— Якобштадтской	139	10	1,982	1,982	48.
Всего	3,170	578	45,510	43,358	514.

Въ теченіе послѣднихъ годовъ пользовались въ больницахъ:

	Изъ этого умерло.	
Въ 1854 году	6,072 об. половъ	369.
— 1855 —	8,612 — —	811.
— 1856 —	6,325 — —	528.
— 1857 —	3,748 — —	232.
Всего	24,757 — —	1,940.

Изъ числа пользовавшихся больныхъ въ больницахъ умерло 8%. Сверхъ городскихъ больницъ, открыты для войскъ, расположенныхъ въ Курляндской губерніи, полковыя лазареты: въ г.г. Митавѣ, Гольдингенѣ и Либавѣ, и баталіонные — въ Баускѣ, Тальсенѣ, Тукумѣ и Фрауенбургѣ. Во всѣ эти лазареты въ теченіе 1858 года поступило 2,615 больныхъ, изъ которыхъ умерло 91 человекъ или 3,5%.

Во всѣхъ тюрьмахъ также находятся отдѣльныя помѣщенія для заботящихся арестантовъ, состоящія изъ двухъ комнатъ: одной для лицъ мужскаго пола, а другой для лицъ женскаго пола. Во всѣхъ этихъ больницахъ имѣется 65 кроватей. Наконецъ въ нѣкоторыхъ, болѣе обширныхъ частныхъ имѣніяхъ существуютъ особыя малыя заведенія для приема больныхъ, но они вообще находятся въ неудовлетворительномъ состояніи. Положеніе ихъ зависитъ отъ челолюбія помѣщика и они не подлежатъ официальному надзору. Лучшее изъ нихъ находится въ им. Гросс-

Эзернъ барона Штиглица. Въ казенныхъ имѣнiяхъ не имѣется даже и такихъ больничныхъ заведенiй и они вообще лишены всякаго врачебнаго пособия.

Въ частной практикѣ пользовалось въ послѣднее время:

	Больныхъ.	Изъ нихъ умерло.
Въ 1854 году	63,158	2,210
— 1855 —	71,179	2,196
— 1856 —	50,000	1,445
— 1857 —	79,786	2,225
	<u>264,123</u>	<u>8,076</u>

Число умершихъ составляетъ съ небольшимъ 3% общаго числа больныхъ, пользовавшихся въ частной практикѣ. Меньшую смертность между больными въ частной практикѣ, относительно больныхъ въ больницахъ, можно объяснить тѣмъ, что въ послѣднiя поступаютъ больные, у которыхъ болѣзни имѣютъ болѣею частiю серьезный характеръ. Въ четыре года, съ 1853 по 1857 годъ, изъ общаго числа больныхъ, получавшихъ медицинское пособие въ больницахъ и въ частной практикѣ, умерло 10,026 человекъ. Если это число сравнить съ общимъ числомъ умершихъ за то же время (*), то окажется, что изъ общаго числа умершихъ только 17% получили медицинское пособие и 83% умерло безъ оного. Эти числа ясно показываютъ недостатокъ медицинскихъ средствъ въ губернии.

Аптекъ въ губернии имѣется 30, изъ коихъ одна казенная, состоящая при Митавской градской больницѣ и принадлежащая приказу общественнаго призрѣнiя. Прочiя аптеки находятся въ слѣдующихъ мѣстахъ:

Въ г. Митавѣ	4
« « Баускѣ	2
« « Якобшадтѣ	1
« « Фридрихштадтѣ	1
« « Тукумѣ	2
« « Гольдингенѣ	2
« « Виндавѣ	1
« « Газенпотѣ	1
« « Либавѣ	3
« « Гробинѣ	1
« м. Шенбергѣ	1
« « Пилукстѣ	1
« « Ней-Суббатѣ	1

(*) Число умершихъ съ 1853 по 1857 годъ было 60,501.

Въ слоб. Гривъ	1
« м. Тальсенъ	1
« « Кандау	1
« « Цабельнъ	1
« « Сасмакенъ	1
« « Фрауенбургъ	1
« « Полангенъ	1
« « Дурбенъ	1

Кромѣ того въ нѣкоторыхъ частныхъ имѣніяхъ находятся небольшія домашнія аптеки. Общее число рецептовъ, поступившихъ въ аптеки и внесенныхъ въ шнуровыя книги въ 1857 году, составляло 111,166.

Повивальныхъ бабокъ въ особенности недостаточно въ губерніи. Въ прежнее время при больницѣ приказа общественнаго призрѣнія существовало учебное практическое отдѣленіе для образованія повивальныхъ бабокъ, но въ 1843 году оно, въ видахъ сокращенія расходовъ, было упразднено. Наконецъ въ 1857 году оно вновь открыто для образованія повивальныхъ бабокъ собственно для сельскаго сословія, которое до сихъ поръ было поставлено въ необходимость, при важномъ процессѣ рожденія, обходиться безъ всякаго медицинскаго пособія или принимать его отъ такихъ лицъ, которыя сами не имѣли для того достаточныхъ свѣдѣній. Всего имѣется въ губерніи экзаменованныхъ повивальныхъ бабокъ 36; въ общей сложности приходится одна бабка:

Во всей губерніи на	8,000	женщинъ
Въ уѣздахъ «	36,000	—
— городахъ «	1,000	—

По числу рожденій приходится одна бабка къ принятію 630 младенцевъ. Всего же было принято въ 1857 году экзаменованными бабками 1,241 младенецъ, что составляетъ только 6% общаго числа рожденій.

За правильнымъ прививаніемъ оспы имѣютъ надзоръ губернской и уѣздныя оспенныя комитеты. Ослопрививаніемъ занимаются 75 врачей и 47 другихъ лицъ, получившихъ на это право по испытаніи въ врачебной управѣ. Въ 1857 году было привито оспы 14,209 младенцамъ.

Существующіе въ Курляндской губерніи минеральные источники и посѣщеніе ихъ больными уже было подробно описано въ статьѣ о естественныхъ произведеніяхъ. Здѣсь замѣтимъ только, что, кромѣ ихъ, Курляндская губернія имѣетъ еще могущественное средство къ излеченію многихъ болѣзней въ морѣ, которое окружаетъ её съ трехъ сторонъ. Наиболѣе посѣщаемыя пункты на морскомъ берегу для купаній суть: Либавъ, Виндава и Полангенъ, къ которымъ пріѣзжаютъ не только изъ Кур-

ляндии и Литвы, но также изъ Петербурга и внутреннихъ губерній. Кроме означенныхъ мѣстъ, по всему морскому берегу можно встрѣтить лѣтомъ купающихся, которые занимаютъ помѣщенія у рыбаковъ или въ лежащихъ близъ моря мызахъ, корчмахъ и крестьянскихъ дворахъ ⁽¹⁾.

Казенныя подати.

Казенныя повинности сословія Курляндской губерніи состоятъ изъ слѣдующихъ статей:

а) Для купцовъ—изъ гильдейскихъ пошлинъ на общихъ основаніяхъ со всею Имперіею.

б) Для мѣщанъ и евреевъ:

1) Изъ подушныхъ съ души по	2 р. 38 к.
2) Изъ земскихъ повинностей на государственныя потребности, составляющихъ за настоящее трехлѣтіе съ души	1 » 5½ »
3) Изъ земскихъ повинностей на губернскія потребности съ души	» » 9¾ »
<hr/>	
Всего.	3 р. 53¼ к.

в) Для вольныхъ людей или рабочаго класса въ городахъ:

1) Изъ подушныхъ	2 р. 9 к.
2) Изъ земскихъ повинностей на государственныя потребности	1 » 5½ к.
3) Изъ земскихъ повинностей на губернскія потребности	» » 9¾ »
<hr/>	
Всего.	3 р. 24½ к.

г) Для крестьянъ въ казенныхъ имѣніяхъ:

1) Изъ подушныхъ съ души	» » 95 к.
2) Изъ винокуренныхъ пошлинъ	» » 58 (*) »
3) Изъ земскихъ повинностей на государственныя потребности	1 р. 5½ »
4) Изъ земскихъ повинностей на губернскія потребности	» » 9¾ »
5) Изъ общественнаго сбора	» » 32 »
<hr/>	
Всего	3 р. ¼ к.

(1) О мѣстныхъ болѣзняхъ между жителями и болѣзняхъ домашняго скота уже было говорено въ статьѣ о климатѣ.

(*) Подать эта собственно падаетъ на землю, но взимается по расчету душъ мужескаго пола.

а) Для крестьянъ въ частныхъ имѣнiяхъ:

1) Изъ подушныхъ	» »	95 к.
2) Изъ винокуренныхъ пошлинъ	» »	58 »
3) Изъ земскихъ повинностей на государственныя потребности	1 р.	5 1/2 »
4) Изъ земскихъ повинностей на губернскiя потребности	» »	9 3/4 »
Всего.		2 р. 68 1/4 к.

Но сверхъ денежныхъ повинностей, существуютъ еще натуральныя, состоящiя: 1) въ рекрутской повинности, 2) въ квартирной повинности для войскъ, 3) въ выставкѣ подводъ и 4) въ выставкѣ рабочихъ для исправленiя дорогъ, мостовъ и другихъ работъ. Въ городскихъ обществахъ квартирная повинность также обращена въ денежную и падаетъ на домохозяевъ, на которыхъ ежегодно дѣлается раскладка (*), по числу квартирующихъ въ городахъ войскъ, и изъ этого сбора нанимаются помѣщенiя для нижнихъ чиновъ и офицеровъ или симъ послѣднимъ отпускаются квартирныя деньги. Цеховые избавлены отъ рекрутской повинности въ натурѣ, но, въ замѣнъ ея, съ городскихъ обществъ взыскивается по 300 руб. сер. за каждаго рекрута. Курляндскiе крестьяне хотя и подвержены рекрутской повинности въ натурѣ, но имѣютъ право отъ оной откупаться взносомъ въ казну 300 рублей. Изъ 9,692 рекрутъ, которыхъ должна была поставить Курляндская губернiя при послѣднихъ четырехъ наборахъ въ 1854 и 1855 годахъ, 3,540 откупилось отъ этой повинности взносомъ въ казну 1.062,000 руб. сер. Выставка подводъ и рабочихъ для разныхъ работъ падаетъ только на крестьянъ; эти натуральныя повинности дѣлятся въ Курляндской губернiи на подводную, дорожную и лѣсную. Подводъ было выставлено въ 1857 году по расчету на одинъ день:

для разъѣздовъ земской полицiи	10,900.
— войскъ	5,300.
— исправленiя дорогъ	172,000.
— лѣсныхъ работъ	2,700.
	190,900.

Людей по тому же расчету было употреблено:

для исправленiя дорогъ	160,000.
при лѣсныхъ работахъ	23,900.
	183,900.

(*) Въ 1857 году въ г. Митавѣ квартирная повинность была взыскиваема по 1% съ цѣны недвижимыхъ имуществъ и съ объявленныхъ капиталовъ купцовъ, невладеющихъ въ этомъ городѣ недвижимостiю. Въ прочихъ городахъ сборъ на квартирную повинность взымался по 1/12 и до 3% съ цѣны недвижимыхъ имуществъ.

Полагая по 50 коп. за каждую подводку и 30 коп. за каждого рабочаго въ день, можно примѣрно оцѣнить эти повинности въ 155,600 руб., что составляет на каждую душу по 63 коп. серебромъ.

Недоимки.

Недоимки по подушной подати начали преимущественно накопляться послѣ неурожая въ 1845 и 1846 годахъ, въ слѣдующей соразмѣрности:

Къ 1845 году онѣ составляли	129,315.
» 1846 »	243,805.
» 1847 »	280,604.
» 1848 »	300,955.
» 1849 »	320,824.

Въ этомъ году было исключено 84,459 рублей; затѣмъ въ слѣдующемъ году общая масса недоимокъ уменьшилась, а именно составляла:

Въ 1850	253,015.
» 1851	281,869.
» 1852	306,087.
» 1853	317,386.
» 1854	310,335.
» 1855	350,287.

Не смотря на то, что изъ общей массы недоимокъ было исключено въ 1851 г. 33,585 руб., въ 1852—44,880, въ 1853 г.—42,453 р., въ 1854 г.—45,524 р., общая сумма недоимокъ постоянно возрастала. Наконецъ въ 1855 году было исключено изъ недоимокъ 281,343, въ 1856 году — 155,533, а въ 1857 г.— 38,058 р.; затѣмъ осталось недоимокъ:

Въ 1856	152,561.
» 1857	50,430.
» 1858	35,065.

Главныя причины накопленія недоимокъ заключаются въ бѣдности городскихъ и въ особенности еврейскихъ обществъ, также значительной части крестьянскихъ обществъ Плуцкаго уѣзда, въ недостаткахъ городского устройства и наконецъ въ обременительномъ положеніи Курляндской губерніи въ военное время 1854 и 1855 годовъ. Главная масса недоимокъ постоянно накоплялась на городскихъ сословіяхъ; такъ въ 1855 году, когда долги достигли наибольшаго предѣла, числилось недоимокъ:

На мѣщанахъ и цеховыхъ	73,164.
— еврейскихъ обществахъ	196,517.
— рабочихъ классахъ въ городахъ	45,376.

На крестьянахъ было всего казенныхъ долговъ 35,230, изъ коихъ большая часть падала на Илгукстскій уѣздъ. Но сверхъ недоимокъ по подушной подати, общины различныхъ сословій обременены еще разными другими видами долговъ и недоимокъ, а именно: по земско-повинностнымъ сборамъ, по питейному сбору, по продовольственнымъ ссудамъ разсроченныхъ долговъ и проч. Общая масса всѣхъ этихъ долговъ, вмѣстѣ съ недоимками по подушной подати, составляла къ 1-му октября 1857 года 330,686 (*), изъ коихъ лежало:

1) На владѣльцахъ имѣній	83,247.
2) — крестьянахъ въ частныхъ имѣніяхъ	144,999.
3) — крестьянахъ въ казенныхъ имѣніяхъ	14,431.
4) — жителей мѣстечекъ и рабочихъ классахъ	26,189.
5) — городскихъ обывателей изъ Христіанъ	17,393.
6) — Евреяхъ	44,427.
	330,686.

По мѣстностямъ долгъ этотъ распределенъ былъ слѣдующимъ образомъ:

	Сколько приходится:		
	на все населеніе.	на душу муж. пола.	
	р.	р.	к.
На г. Митаву	563	—	5.
— Баускъ	8,253	3	2.
— Фридрихштадтъ	17,136	6	28.
— Якобштадтъ	2,968	—	66.
— Тукумъ	6,681	1	67.
— Гольдингенъ	6,751	1	28.
— Виндаву	2,741	1	62.
— Пильтенъ	14,080	6	97.
— Газенпотъ	1,100	—	38.
— Либаву	12	—	1/4.
— Гробинь	1,535	1	64.
Итого на города	61,820 р.	1 р.	43 к.
На уѣздъ Добленскій	43,119	1	33.
— — Баускій	5,388	—	25.
— — Фридрихштадтскій	10,982	—	49.
— — Илгукстскій	154,531	8	46.
— — Тукумскій	4,299	—	20.

(*) Изъ журнала комисіи народнаго продовольствія за 1857 годъ.
опис. курл. губ.

На уѣздъ Тальсенскій	10,032 р.	—	43 к.
— — Гольдингенскій	35,173	1 р.	55.
— — Виндавскій	145	—	1.
— — Газенпотскій	1,479	—	7.
— — Гробинскій	3,718	—	20.

Итого на уѣзды 268,866 руб. 1 р. 23 к.

Для всего населенія 330,686 руб. 1 р. 27 к.

Изъ этого видно, что лежащiе на Курляндской губернии долги и недоимки распределены по мѣстностямъ весьма неравномѣрно. Въ то время, какъ въ Либавѣ приходится ихъ на душу по $\frac{1}{4}$ коп., а въ Виндавскомъ уѣздѣ — по 1 коп., въ Илгустскомъ уѣздѣ причитается на душу 8 р. 46 коп., на городскихъ обывателей въ г.г. Пильтенѣ и Фридрихштадтѣ 6 р. 97 коп. и 6 руб. 28 коп.

Казенные доходы по губернии

По свѣдѣнiямъ, сообщеннымъ казенною палатою, предполагалось казенныхъ доходовъ по Курляндской губернии въ 1857 году:

1) По вѣдомству государственныхъ имуществъ	437,380
2) Таможенныхъ пошлинъ	200,000
3) Полушнныхъ	291,685
4) Винокуренныхъ	113,383
5) Акцизныхъ	40,570
6) За свидѣтельства на шинки	11,000
7) Съ торговыхъ свидѣтельствъ	42,000
8) За свидѣтельства и бандероли на табакъ	14,900
9) За гербовую бумагу	27,700
10) За паспорта	16,700
11) Почтовыхъ	21,500
12) Лѣсныхъ доходовъ	24,000
13) Пошлинъ за производство въ пробирной палатѣ пробъ золота и серебра	216
14) Разныхъ другихъ сборовъ	12,250

1.253,284 руб.

что составляетъ на душу мужескаго пола по 4 руб. 80 коп. сер.

СВѢДѢНІЯ О ГОРОДАХЪ И ДРУГИХЪ ЗАМѢЧАТЕЛЬНЫХЪ МѢСТАХЪ ВЪ ГУБЕРНІИ.

Въ статьѣ «размѣщеніе жителей» уже было показано число городовъ, мѣстечекъ и прочихъ населенныхъ пунктовъ и отношеніе ихъ къ пространству губерніи и къ числу жителей; тамъ мы уже видѣли, что въ Курляндской губерніи совершенно не имѣется селъ и деревень, а все сельское населеніе, съ древнѣйшихъ временъ, живетъ отдѣльными усадьбами среди своихъ полей. Такимъ образомъ жило населеніе при покореніи края Ливонскимъ орденомъ и послѣ того не находило выгоднымъ соединяться въ большіе пункты. Эта разбросанность давала ему возможность, и послѣ принужденія креститься въ Христіанскую вѣру, еще долгое время тайно поклоняться чтимымъ языческимъ богамъ и избѣгать всякихъ сношеній съ ненавистными Нѣмцами. Последніе окончательно упрочили свою власть въ краѣ постройкою во многихъ мѣстахъ укрѣпленныхъ бурговъ, подъ защитою которыхъ начали поселяться ремесленники, купцы и прочія лица, искавшія безопаснаго убѣжища для своихъ мирныхъ занятій. Населеніе въ этихъ посадахъ состояло исключительно изъ свободныхъ Нѣмцевъ, и когда оно увеличилось, то потребовало себѣ такихъ же правъ, какими пользовались городскія общества въ Германіи. Такимъ образомъ возникли здѣсь, какъ и въ прочихъ Остзейскихъ губерніяхъ, города въ духѣ, началахъ и формахъ совершенно германскихъ. Первыми получили въ Остзейскомъ краѣ городское устройство: *Рига* и *Ревель*. Ригѣ было дано епископомъ Албертомъ сначала право Готландское, а потомъ—Магдебургское. Въ послѣдствіи Рига развила нѣкоторыя самобытныя законоположенія, почему право ея начало называться Рижскимъ. Ревель получилъ отъ Датскаго

Вальдемара право Любекское, которое было еще дано Везенбергу, Нарвѣ и Гансалою; все же прочіе города въ Остзейскомъ краѣ заимствовали свое устройство отъ г. Риги. Въ Курляндіи прежде всего получилъ городское право г. Пильтенъ, а именно въ 1295 году; затѣмъ Гольдингенъ — въ 1347—1360, потомъ Видава и Газепотъ въ 1378 году. Изъ нихъ возведены на степень городовъ: орденомъ — Гольдингенъ и Видава, а епископами—Пильтенъ и Газепотъ. Съ паденіемъ ордена и учрежденіемъ герцогства Курляндскаго, число городовъ увеличилось и городскія права были даны Бауску въ 1609 г., Митавѣ—въ 1617, Либавѣ—въ 1625, Фридрихштадту—въ 1646, Якобштадту—въ 1670 и Гробину—въ 1695—1697 г. Все эти города получили болѣе или менѣе особые статуты, основанные на началахъ Германскаго городского права. Якобштадту, учрежденному изъ Русской слободы, было дано Магдебургское право, которымъ онъ однакожь никогда не пользовался. Русское правительство еще увеличило число городовъ учрежденіемъ г. Тукума въ 1799 году, которому также было дано устройство въ мѣстномъ духѣ и по мѣстному образцу. Въ настоящее время пользуются правами городского устройства всего 11 пунктовъ, изъ коихъ 8 уѣздныхъ городовъ и 3, а именно: Пильтенъ, Якобштадтъ и Либава, заштатные. Въ отношеніи промышленномъ и торговомъ, города курляндскіе расположены весьма выгодно: или при морскомъ берегу, какъ Либава и Видава, или при судоходныхъ рѣкахъ, какъ Фридрихштадтъ, Якобштадтъ и Митава, или при большихъ сплавныхъ рѣкахъ, какъ Гольдингенъ и Баускъ, или на большихъ дорогахъ, какъ Гробинъ и Газепотъ. Кроме того, все города связаны между собою и съ ближайшими губерніями отличною сѣтью дорогъ и расположены на мѣстностяхъ наиболѣе населенныхъ. Только положеніе одного города Пильтена крайне невыгодно среди сыпучихъ песковъ и отрѣзанное р. Видавою отъ городовъ Гольдингена и Видавы, и обширными лѣсами и болотами отъ всей прочей Курляндіи. Въ слѣдствіе такого невыгоднаго положенія, городъ этотъ находится теперь въ совершенномъ упадкѣ. Но и состояніе прочихъ городовъ, не смотря на описанное выгодное положеніе для торговли и промышленности, далеко не цвѣтущее. Главныя причины этого заключаются съ одной стороны въ недостатокъ развитія торговой и ремесленной промышленности, а съ другой въ самое устройствъ нынѣшнихъ городскихъ управленій. Городскіе магистраты, которымъ ввѣрено отправленіе многообразныхъ административныхъ и судебныхъ обязанностей, составлены изъ лицъ частью неблагонадежныхъ, частью совершенно неспособныхъ къ занятію тѣхъ должностей, въ которыя они избираются своими согражданами. Различные торговцы и ремесленники, облакаемые въ званіе членовъ городскихъ магистратовъ, не

имѣютъ познаній, потребныхъ для самостоятельной дѣятельности, и часто даже не имѣютъ той первоначальной степени образованности, которая необходима для пріобрѣтенія такихъ познаній впоследствии, постепенно, путемъ навыка. Они вообще неохотно принимаютъ и небрежно управляютъ возлагаемыя на нихъ должности, потому что эти должности безмездны и не представляютъ никакого вознагражденія за сопряженное съ ними отвлеченіе отъ торговли или ремесленныхъ занятій. Отъ этого вся дѣятельность магистратовъ сосредоточивается въ рукахъ секретарей, которые, даже въ случаѣ ревностнаго и добросовѣстнаго исполненія своихъ обязанностей, не имѣютъ возможности замѣнять собою цѣлый составъ городского управленія и давать правильное и успѣшное движеніе всѣмъ дѣламъ его вѣдомства. Что же касается до торгово-промышленныхъ источниковъ благосостоянія, то неизвлеченіе изъ нихъ всей жезаемой пользы объясняется не только ограниченностью мѣстныхъ способовъ сбыта товаровъ и недостаткомъ торговыхъ капиталовъ, но и тѣмъ положеніемъ, которое еврейскія общины занимаютъ въ общемъ составѣ городовъ. Курляндскіе Евреи хотя и приписаны къ городамъ, но они образуютъ въ нихъ совершенно отдѣльныя общества, рѣзко отдѣленные отъ остальныхъ частей мѣстнаго населенія. Составляя почти третью часть городского населенія, они совершенно чужды тѣмъ городамъ, къ которымъ они приписаны, не раздѣляютъ ихъ муниципальных интересовъ, мало заботятся о ихъ настоящихъ нуждахъ и совершенно равнодушны къ ихъ будущности. Притомъ большинство Евреевъ находится въ совершенно бѣдномъ состояніи и съ трудомъ имѣетъ возможность снискивать себѣ скудное пропитаніе. Они безъ исключенія торговцы или ремесленники и постоянное, повсемѣстное соперничество ихъ съ торговцами и ремесленниками—Христіанами значительно стѣсняетъ кругъ тѣхъ выгодъ, которыя вообще могутъ быть пріобрѣтаемы городами отъ успѣшной дѣятельности торговаго и ремесленнаго сословія.

Города Курляндской губерніи, съ принадлежащими къ нимъ землями, занимаютъ 11,075 десятинъ; изъ этого числа приходится:

На г. Митаву . . .	2,710	десятинъ.
— » Баускъ . . .	216	»
— » Фридрихштадтъ . . .	195	»
— » Якобштадтъ . . .	2,150	»
— » Тукумъ . . .	139	»
— » Гольдингенъ . . .	1,155	»
— » Виндаву . . .	458	»
— » Пильгенъ . . .	1,142	»

На г. Гаенпотъ	173
— » Гробинь	407
— » Либаву	2,300

Пространство, принадлежащее городамъ, составляетъ $\frac{1}{222}$ часть всего пространства губерніи. При сравненіи сего послѣдняго съ числомъ городовъ, приходится одинъ городъ на 2,144 кв. верстъ или 44 кв. мили. Во всѣхъ 11 городахъ Курляндской губерніи 3,772 жилыхъ и 4,434 нежилыхъ домовъ и службъ. Въ числѣ жилыхъ домовъ находятся: 46 казенныхъ, 46 церковныхъ и монастырскихъ, 120 общественныхъ и 3,560 частныхъ; въ томъ числѣ имѣется каменныхъ 482 и деревянныхъ 3,290. Изъ общаго числа нежилыхъ домовъ и службъ имѣется: каменныхъ 295 и деревянныхъ 4,139. Подробное распредѣленіе домовъ по городамъ видно изъ слѣдующей таблицы (на стр. 439) (*).

(* Изъ свѣдѣній губернскаго статистическаго комитета.

Г О Р О Д А .	Ч И С Л О Ж И Л Ы Х Д О М О В Ъ .										Число нежилых домов и служб.		Число улитъ и переулковъ.
	Казан-ныя.		Церковныя и монастыр.		Общественныя.		Частныя.		Всего.		Каменныхъ.	Деревян.	
	Каменныхъ.	Деревян.	Каменныхъ.	Деревян.	Каменныхъ.	Деревян.	Каменныхъ.	Деревян.	Каменныхъ.	Деревян.			
	Каменныхъ.	Деревян.	Каменныхъ.	Деревян.	Каменныхъ.	Деревян.	Каменныхъ.	Деревян.	Каменныхъ.	Деревян.	Каменныхъ.	Деревян.	
Г. Митава.	43	12	5	12	10	20	441	1,085	139	1,129	89	1,291	32
» Баускъ.	1	»	3	»	1	1	27	436	32	437	30	210	12
» Фридрихштадтъ.	»	»	»	»	»	4	45	209	15	213	14	162	10
» Якобштадтъ.	1	»	1	5	»	2	9	273	11	280	7	238	8
» Тукумъ.	1	»	»	»	»	»	4	159	5	159	1	268	12
» Гольдингенъ.	1	2	3	41	2	31	61	208	67	252	23	394	22
» Шильгенъ.	»	»	»	»	»	4	11	89	11	93	1	400	5
» Видава.	3	1	»	3	»	1	43	222	46	227	20	379	38
» Газеншогъ.	3	2	»	»	»	2	67	72	70	76	24	142	8
» Гробингъ.	2	»	»	1	1	3	9	113	12	117	»	145	4
» Либава.	2	2	1	1	20	48	51	586	74	607	86	810	66
Всего.....	27	19	13	33	34	86	408	3,152	482	3,290	295	4,139	217

Изъ общаго числа домовъ находится застрахованныхъ въ различныхъ обществахъ страхованія—1481, на сумму въ 4.005,673 руб., съ платою ежегодныхъ премій 18,286 руб. 23 коп., а именно:

	Число за- страхо- ванныхъ домовъ.	На какую сумму.	Количество еже- годныхъ процентовъ.	
			Руб.	Коп.
Въ г. Митавъ (*)	349	1.427,883 р.	6,325	83
— » Баускъ	50	104,364 —	642	39
— » Фридрихштадтъ	33	45,270 —	286	80
— » Якобштадтъ	27	35,799 —	346	85
— » Тукумъ	61	98,500 —	738	70
— » Гольдингенъ	48	86,302 —	681	63
— » Виндавъ	43	34,400 —	320	15
— » Пильтенъ	7	9,244 —	38	24
— » Газенпотъ	53	152,616 —	938	20
— » Гробинъ	138	93,060 —	642	19
— » Либавъ	667	1.918,235 —	7,325	25
Всего	1,481	4.005,673 р.	18,286	23

Почти двѣ трети изъ этого числа застраховано въ 1-мъ Россійскомъ отъ огня обществѣ; прочіе — во 2-мъ обществѣ страхованія, въ Московскомъ и въ обществѣ Саламандра. Въ г. Либавѣ существуетъ особое общество страхованія, подъ именемъ Либавскаго страховаго союза, кругъ дѣйствія котораго ограничивается предѣлами этого города, и въ немъ застраховано 566 домовъ, на сумму 793,370 руб. сер.

Во всѣхъ городахъ считается наличнаго населенія 31,070 мужскаго пола и 29,477 женскаго, или всего 60,547 душъ обонхъ половъ, распределеіе которыхъ по городамъ уже было показано въ статьѣ о жителяхъ. На одинъ жилой домъ приходится жителей:

Въ г. Митавъ	17,7
— » Баускъ	27,7
— » Фридрихштадтъ	13,2
— » Якобштадтъ	11,4
— » Тукумъ	18,5
— » Гольдингенъ	16
— » Виндавъ	16,2
— » Пильтенъ	10,7

(*) Таблица эта составлена на основаніи свѣдѣній, полученныхъ отъ городскихъ магистратовъ.

Въ г. Газенпотъ	32,1
— » Гробинъ	11,2
— » Либавъ	14,3

Для всего городского населенія въ губерніи 16.

Городское населеніе составляетъ съ небольшимъ $\frac{1}{9}$ часть общаго населенія въ губерніи.

Численное распределеніе городского населенія по вѣроисповѣданіямъ и сословіямъ по каждому городу видно, изъ таблицъ № 20 и № 22.

Съ 1843 года по 1857 г., т. е. въ теченіе 15 лѣтъ, родилось въ городскомъ населеніи 17,979 мальчиковъ и 16,373 дѣвочекъ или всего 34,352 (¹); въ теченіе же этого времени умерло въ городскомъ населеніи 16,716 лицъ мужскаго пола и 13,297 женскаго пола или всего 30,013 лицъ обоихъ половъ (²); значить перевѣсъ числа рожденныхъ, относительно числа умершихъ, составляетъ: для лицъ мужскаго пола 1,263, женскаго пола 3,076, всего 4,339.

Среднимъ числомъ въ одинъ годъ избытокъ числа рождающихся надъ числомъ умирающихъ составляетъ 289 и относится ко всему городскому населенію, какъ 1 къ 209. Здѣсь однакожь слѣдуетъ замѣтить, что въ дѣйствительности этотъ избытокъ гораздо значительнѣе, по той причинѣ, что въ свѣдѣніяхъ, доставленныхъ городскими начальствами, въ числѣ умершихъ въ городскомъ населеніи показаны и многія лица, принадлежащія къ сельскому населенію, приписанныя только къ городскимъ приходамъ.

Доходы курляндскихъ городовъ вообще незначительны и едва достаточны для покрытія мѣстныхъ потребностей. Въ послѣднія 10 лѣтъ они составляли:

Въ 1848 г.	73,572 р.
— 1849 —	87,523
— 1850 —	83,690
— 1851 —	107,214
— 1852 —	78,817
— 1853 —	84,638
— 1854 —	77,604
— 1855 —	88,364
— 1856 —	107,370
— 1857 —	115,827

Только г.г. Митава и Либавъ, которые владѣютъ довольно значительны-

(¹) См. таблицу № 24.

(²) См. таблицу № 29.

ми землями, а второй получаетъ еще ежегодное пособіе отъ казны ⁽¹⁾, въ замѣнъ слѣдующаго ему, на основаніи прежнихъ правъ, извѣстнаго процента съ таможенныхъ доходовъ, имѣютъ средства, которыя, за содержаніемъ присутственныхъ мѣстъ, общественныхъ заведеній и зданій, могутъ быть употреблены на улучшение города; прочіе же обременены болѣе или менѣе значительными недоимками, которыя въ Баускѣ равняются остаточному капиталу отъ прежнихъ лѣтъ, а въ Гольдингенѣ—значительно его превышаютъ; но хуже всѣхъ положеніе г. Пильтена, у котораго расходы болѣею частью превышаютъ доходы, запаснаго капитала совершенно не имѣется, а недоимки, сравнительно съ небольшими доходами, весьма значительны. Слѣдующая таблица показываетъ состояніе городскихъ хозяйствъ за 1857 годъ:

Города	Приходъ.	Расходъ.	Запасные капиталы.	Городскія недоимки.	На каждого городского жителя при-читается прихода.		На каждого городского жителя при-читается городскія недоимки.	
					р.	к.	р.	к.
Митава . . .	44,197	40,900	51,063	2,641	1 96	—	12	
Баускъ . . .	3,795	2,846	2,170	2,197	1 76	1	2	
Фридрихштадтъ . . .	3,362	2,434	2,289	769	1 12	—	25	
Якобштадтъ . . .	4,438	3,677	1,535	711	1 33	—	21	
Тукумъ . . .	3,294	2,482	1,376	55	1 9	—	13/2	
Гольдингенъ . . .	4,237	3,003	4,578	6,179	— 83	1	21	
Виндава . . .	6,877	6,897	6,297	4,006	1 55	—	90	
Пильтенъ . . .	473	485	—	2,368	— 42	2	13	
Газенпотъ . . .	1,857	1,652	2,266	654	— 40	—	14	
Гробинь . . .	1,698	1,544	2,174	—	1 18	—	—	
Либава . . .	41,599	36,935	12,557	704	4 25 ⁽²⁾	—	7	

Для всего городского населенія. 115,827 102,855 86,305 20,284 1 91 — 33

По наружному виду, красотѣ зданій и опрятности, первое мѣсто занимаютъ г.г. Митава и Либава, въ которыхъ всѣ улицы мощены и чистотой

⁽¹⁾ Пособіе это составляетъ ежегодно 13,896 рублей. Сверхъ того, Либава получаетъ другое пособіе отъ казны ежегодно въ 1,000 рублей на уплату займа, сдѣланнаго городомъ на постройку Либавскаго шоссе.

⁽²⁾ Въ доходахъ г. Либавы включены и пособія отъ казны, въ замѣнъ таможенныхъ доходовъ и по займу на шоссе; безъ этихъ же пособій, приходъ города Либавы составляетъ 26,703 руб., и тогда на каждого жителя приходится прихода 2 руб. 74 коп.

своею производятъ пріятное впечатлѣніе. Худшіе города—Гробинь и въ особенности Пильтенъ, болѣе похожі на деревню и съ каждымъ годомъ приходящій еще въ болѣе упадокъ. Пожарная часть находится въ удовлетворительномъ состояніи только въ Митавѣ и Либавѣ; въ прочихъ же—крайне нуждается въ обновленіи и усиленіи средствъ. Состояніе ея видно изъ слѣдующей таблицы (*):

Города.	Брандмейстеровъ		Рабочихъ.		Трувъ.		Къ нимъ рукава.		Дрогъ.		Чановъ.	Ушатовъ.	Ведеръ.	Лѣстницъ.	Багровъ.	Топоровъ.	Стоимость по-	
	2	3	18	26	1	»	12	8	210	15							24	12
Митавъ . . .	2	3	18	26	1	»	12	8	210	15	24	12	225	»				
Баускъ . . .	1	3	3	3	2	»	2	»	38	6	5	3	42	54				
Фридрихштадтъ »	»	»	4	4	1	»	»	4	110	62	26	127	29	65				
Якобштадтъ . . .	1	»	2	4	»	10	10	»	24	9	20	6	2	80				
Тукумъ . . .	1	»	2	3	»	»	10	»	14	4	10	»	30	»				
Гольдингенъ . . .	1	»	5	6	2	2	2	1	12	4	18	7	34	12				
Вицдава . . .	1	»	3	3	5	2	6	1	31	3	11	2	120	»				
Пильтенъ . . .	1	»	»	»	»	»	»	»	110	12	37	»	»	»				
Газенпотъ . . .	1	1	2	2	»	»	6	13	190	6	12	12	6	»				
Гробинь . . .	1	»	1	»	»	»	»	»	»	»	»	»	7	5				
Либавъ . . .	1	»	13	14	3	»	30	»	100	14	26	12	280	»				
Всего	11	7	53	65	14	14	78	27	839	135	189	181	777	46				

Лошади въ пожарныхъ частяхъ нигдѣ не содержатся, но, въ случаѣ надобности, всѣ хозяева лошадей обязаны ихъ отдать въ распоряженіе полиціи.

На квартирную повинность во всѣхъ городахъ израсходовано въ 1857 году 99,262 руб. сер., изъ коихъ 37,453 р. отпущено изъ земскихъ сборовъ. Въ одномъ городѣ Митавѣ на этотъ предметъ издержано 61,809 руб., изъ коихъ квартирная комиссія получила изъ земскихъ сборовъ 17,402 руб. Въ г. Либавѣ расходъ этотъ составлялъ 13,671 руб., съ помощію отъ земскихъ сборовъ въ 2,466 руб. Въ г. Митавѣ смѣтный сборъ на квартирную повинность производился по 1% съ цѣны недвижимыхъ имуществъ и съ объявленныхъ капиталовъ купцовъ, невластвующихъ въ этомъ городѣ недвижимостію; въ г. Либавѣ по 1,1% съ цѣны недвижимыхъ имуществъ и по 1,5% съ объявленныхъ капиталовъ. Въ прочихъ городахъ

(*) Таблица эта извлечена изъ отчета Курляндскаго гражданскаго губернатора за 1857 г.

сборъ этотъ составлялъ отъ $\frac{5}{12}$ до 3% съ цѣны недвижимыхъ имуществъ и по 1% съ объявленныхъ капиталовъ.

Во всѣхъ городахъ находятся 225 домовъ, освобожденныхъ отъ квартирной повинности: изъ этого числа 59 находится въ г. Митавѣ и 54 въ Либавѣ.

Описаніе городовъ.

Г. *Митава* получилъ начало еще въ 1266 году, въ которомъ гроссмейстеръ Конрадъ Мандернъ или Медемъ положилъ основаніе Митавскому замку, построенному на мѣстѣ теперешняго митавскаго дворца, на острову, образуемомъ р. Да и рукавомъ ея Дриксою. Подъ защитою этого замка, сдѣлавшагося мѣстопребываніемъ ландмаршала, втораго лица въ орденѣ послѣ гроссмейстера, въ скоромъ времени образовалось на лѣвомъ берегу рѣки значительное предмѣстье (*Vorburg, Hackelwerk-Flecken*), о которомъ въ Ливонскихъ лѣтописяхъ упоминается уже въ 1345 году. По распаденіи Ливонскаго ордена, Митава сдѣлалась столицею и резиденціею Курляндскихъ герцоговъ. Въ войнѣ Поляковъ съ Шведами, Густавъ-Адольфъ овладѣлъ Митавскимъ замкомъ въ 1621 году, а потомъ, въ другой разъ, въ 1625 году. Въ слѣдующей затѣмъ войнѣ между Поляками и Шведами, шведскій фельдмаршалъ Дугласъ вновь овладѣлъ Митавскимъ замкомъ и взялъ въ плѣнъ Курляндскаго герцога Іакова. Въ Сѣверной войнѣ Митавою сначала овладѣлъ Карлъ XII, а потомъ, въ 1705 году, Петръ I. Замокъ сдался Русскимъ войскамъ 5 сентября 1705 года, и когда ими при этомъ было замѣчено, что тѣла Курляндскихъ герцоговъ были ограблены и выброшены изъ гробовъ, то взяли отъ шведскаго полковника Кнорринга письменное свидѣтельство въ томъ, что это было сдѣлано Шведами. По присоединеніи Курляндіи къ Россіи, Митава сдѣлалась губернскимъ городомъ Курляндской губерніи, и съ тѣхъ поръ въ послѣдній разъ была занята неприятелемъ въ 1812 году.

Собственно городскія права были дарованы Митавѣ герцогомъ Фридрихомъ въ 1617 году, хотя и прежде существовали нѣкоторыя положенія, какъ напр. полицейскіе уставы 1590 и 1606 годовъ, которые ставили его на степень города. Впоследствии права г. Митавы были еще расширены указомъ герцога Фридриха 1633 г., даровавшимъ ему имѣніе Месинтъ и еще нѣкоторыя другія земли, и теперь еще состояція во владѣніи этого города. Въ 1783 году, вѣдѣствіе постановленія герцога Бирона, городъ получилъ право получать, за установленную плату, потребное количество дровъ изъ казенныхъ лѣсовъ, право, сохранившееся еще по настоящее

время (1). Сенатскимъ указомъ отъ 13 ноября 1833 года опредѣлены и значительно увеличены доходы города. Въ 1802 году они составляли всего 16,515 рублей (2), въ настоящее же время составляютъ болѣе 44,000 рублей съ запаснымъ капиталомъ въ 51,000 рублей. Гербъ Митавы изображаетъ на багряномъ нащеченномъ полѣ оленью голову, съ рогами и съ золотою короною; на шеѣ красный кругъ, представляющій гербъ герцогскаго дома Кетлера, а на немъ связанныя латинскія буквы S и A.

Магистратъ города состоитъ изъ двухъ бургомистровъ, изъ которыхъ каждый поочередно, черезъ два года, поступаетъ въ званіе председателя, двухъ судебныхъ фогтовъ и восьми ратсгеровъ.

Митава, по нѣм. Mittau, а по латышски Ielgawa, получила свое названіе по всей вѣроятности отъ своего положенія на равнинѣ, пересѣченной многими рѣками, mitten in der Aue или Owe, что означаетъ луговую равнину, пересѣченную рѣками. Городъ этотъ лежитъ подъ 56° и 39' сѣверной широты и 41° и 23' восточной долготы (отъ Ферро) и построенъ на лѣвомъ берегу рѣки Аа, среди весьма низменной мѣстности, возвышающейся всего на 12 футовъ надъ уровнемъ моря и извѣстной подъ именемъ Митавской равнины. Пространство къ югу и западу отъ г. Митавы состоитъ изъ наиболѣе плодородныхъ и населенныхъ мѣстъ въ Курляндской губерніи; къ сѣверу же и къ востоку находится мѣстность песчаная и болотистая, покрытая лѣсами, съ ничтожнымъ населеніемъ. Во время весенняго половодія, всѣ окрестности г. Митавы затопляются на значительное разстояніе, причемъ нерѣдко страдаетъ и часть города, лежащая при Озерской заставѣ, а въ 1837 году, когда вода поднялась на самую большую высоту, значительная часть города была подъ водою и на многихъ улицахъ разъѣзжали на лодкахъ.

Городу Митавѣ принадлежитъ небольшое имѣніе Месштъ, мызы Цемалегъ и Укшенъ и значительныя пространства луговой земли. Общее ихъ пространство, вмѣстѣ съ мѣстомъ, занимаемымъ собственно городомъ, составляетъ 2,710 десятинъ; изъ этого занято:

Подъ городомъ:

строеніями	71	десятина.
улицами и площадями	37	—
садами и огородами	41	—

Всего 149 —

(1) Ежегодно сплавляется по р. Аа и ея притокамъ изъ казенныхъ лѣсныхъ дачъ около 7,000 куб. сажень дровъ, назначенныхъ собственно на потребности г. Митавы.

(2) Статистика Дершау и Кайзерлихта, 1805 г., стр. 213.

Подъ принадлежащими городу, вѣдъ онаго, землями:

Подъ усадьбами	80	десятинъ.
— огородами и садами	102	—
— пашнями	280	—
— сѣнокосами	1,208	—
— выгонами	180	—
— лѣсами	510	—
— дорогами и водами	190	—

Городъ имѣеть видъ почти круга и въ прежнее время былъ окруженъ валомъ, отъ котораго въ настоящее время не осталось и слѣдовъ, а вмѣсто него окружаетъ городъ каналъ; кромѣ того, по срединѣ города проходитъ Іаковскій каналъ, проведенный при герцогѣ Іаковѣ изъ р. Шведъ, въ 4 верстахъ отъ Митавы, черезъ средину города въ лѣвый рукавъ Аа—Дриксу. Цѣль этого канала состояла въ томъ, чтобы снабдить городъ хорошою водою, въ чемъ чувствовался прежде и теперь чувствуется сильнѣйшій недостатокъ, такъ какъ каналъ этотъ совершенно запущенъ и въ него теперь отводятъ всѣ нечистоты. Попытки устроить здѣсь артезіанскій колодезь, сдѣланныя безъ надлежащаго знанія, совершенно не удались и годная вода для питья привозится за четыре версты, что обходится такъ дорого, что только зажиточные могутъ ею пользоваться, а бѣдный классъ поставленъ въ необходимость удовлетворяться нездоровою водою Аа и Дриксы или колодезною, весьма недоброкачественною водою.

Для полицейскаго управленія городъ раздѣленъ на 2 части и 4 квартала и заключаетъ въ себѣ одну площадь и 32 улицы, изъ коихъ 24 вымощены, 7 вымощены не по всему протяженію, а 1 совершенно не имѣеть мостовой. Въ 1854 и 1855 годахъ большая часть улицъ, попеченіемъ бывшаго гражданскаго губернатора г. Валуева, получила новую прекрасную мостовую, замѣчательную по своей прочности и удобству для ѣзды; мостовая эта обоилась городу слишкомъ въ 30,000 руб. сер. Въ 1802 году въ г. Митавѣ считалось всего 41 каменный и 565 деревянныхъ домовъ (*). Въ настоящее время онъ имѣеть 1,268 жилыхъ и 1,380 нежилыхъ домовъ, изъ этого числа: каменныхъ жилыхъ домовъ 139, а нежилыхъ — 1,291; казенныхъ домовъ 25, церковныхъ и монастырскихъ 17, общественныхъ 30 и частныхъ 1,196. Церквей въ Митавѣ имѣется 6, всѣ каменные, а именно:

- 1) Православная Сумеоновская церковь, построенная въ 1778 году, съ

(*) Статистика Курляндіи Доршау и Кайзерлинга, 1805 г., стр. 204.

замѣчательными башенными часами, подаренными графиней Тиль, урожденною Бестужевою-Рюминою.

2) Римско-католическая Георгіевская, построенная въ 1664 году.

3) Лютеранская церковь Св. Троицы, построенная въ началѣ 17-го столѣтія.

4) Лютеранская церковь Св. Анны, существующая съ 1618 года.

5) Лютеранская церковь бѣдныхъ (Armenkirche) существуетъ съ 1846 года.

6) Реформатская церковь, построенная въ 1702 — 1740 годахъ.

Кромѣ того, въ городѣ находятся 1 каменная и 1 деревянная еврейскія синагоги.

Въ Митавѣ считается 200 лавокъ, 33 трактира и забѣдныхъ домовъ, 100 питейныхъ лавокъ и 65 торговыхъ и складочныхъ подваловъ и амбаровъ. Лучшимъ украшеніемъ города служитъ обширный Митавскій дворецъ, съ 300 покоями, построенный на мѣстѣ древняго замка герцогомъ Эрнстомъ-Іоанномъ Бирономъ. Въ 1798 году, и потомъ въ другой разъ въ 1804 году, въ немъ жилъ, съ своимъ семействомъ, графъ Прованскій (впоследствии король Людовикъ XVIII). Въ 1812 г. Пруссаки устроили въ замкѣ госпиталь. Послѣ бывшаго въ немъ пожара въ 1816 г., по повелѣнію Императора Александра I онъ былъ возобновленъ и съ тѣхъ поръ въ немъ помѣщаются всѣ губернскія и большая часть уѣздныхъ присутственныхъ мѣстъ, квартиры губернатора и многихъ другихъ должностныхъ лицъ.

Въ одномъ изъ его фасовъ находятся царскіе покои, вновь отдѣланные по Высочайшему повелѣнію; а въ одномъ изъ склеповъ теперь еще сохраняются, какъ историческій памятникъ, гробницы бывшихъ Курляндскихъ герцоговъ и ихъ семействъ. Замокъ отдѣленъ отъ города р. Дриссою, черезъ которую устроенъ постоянный мостъ, отъ котораго, въ прежнее время, къ замку вела низменная дорога, затопявшаяся каждыи разъ весною, отчего сообщеніе замка съ городомъ могло въ это время производиться только на лодкахъ; но это неудобство было устранено устройствомъ высокой насыпной дороги, обсаженной тополями, послужившей даже къ украшенію самаго дворца. Еще болѣе выигралъ замокъ чрезъ разведеніе передъ южнымъ его фасомъ, попеченіемъ г. Валуева, обширнаго сада, сдѣлавшагося въ настоящее время любимымъ мѣстомъ прогулки митавскихъ жителей.

Населеніе г. Митавы въ теченіе этого столѣтія увеличилось болѣе, чѣмъ вдвое: въ 1802 г. считалось всего 9,395 жителей обоихъ половъ, теперь же находится въ немъ жителей 11,681 мужескаго и 10,789 женскаго пола. Изъ этого числа принадлежать: къ дворянству потомственному и:

личному 1,905 лицъ обонхъ половъ, къ духовенству всѣхъ исповѣданій 76, къ почетному гражданству и купечеству 951, къ мѣщанскому сословію 10,376, къ цеховому 3,945, къ крестьянскому 2,394, къ военнымъ сословіямъ 2,338. Въ числѣ послѣднихъ въ г. Митавѣ расположенъ штабъ Софійскаго пѣхотнаго полка, съ штабомъ 1-й пѣхотной дивизіи, и имѣютъ постоянное пребываніе Митавскій гарнизонный баталіонъ и Митавская инвалидная команда. Въ числѣ жителей имѣется въ г. Митавѣ 186 купцовъ, изъ которыхъ 3 принадлежатъ къ 1-й гильдіи, 19 — ко 2-й и 164 — къ 3-й; цеховыхъ мастеровъ 399, подмастерьевъ 513 и учениковъ 807.

Зданія г. Митавы отличаются опрятностію и чистымъ видомъ, хотя и не имѣютъ громаднхъ размѣровъ строеній столичныхъ городовъ. По своей архитектурѣ, сверхъ описаннаго Митавскаго замка, наиболее замѣчательны Митавская гимназія, бывший дворецъ Курляндскихъ герцоговъ, подаренный гимназіи при ея учрежденіи герцогомъ Петромъ Бирономъ, домъ Курляндскаго дворянскаго общества, именуемый *казино*, частные дома графовъ Медемовъ, графа Палена, Дершау, Шепшинга и многіе другіе. Къ особеннымъ замѣчательностямъ города принадлежатъ провинціальный музей съ бібліотекою въ 7,384 тома и собраніемъ всѣхъ естественныхъ произведеній по тремъ царствамъ природы, встречаемыхъ въ Курляндской губерніи; гимназія съ бібліотекою въ 29,421 томъ и обсерваторію, на которой впрочемъ уже давно не дѣлаютъ астрономическихъ наблюденій, хотя и имѣются нужные для этого инструменты и снаряды: упомянутый уже Митавскій дворецъ — одно изъ самыхъ замѣчательныхъ зданій въ Россіи; обширный театръ, въ которомъ изрѣдка даются представленія рижскою театальною труппою, помѣщающій до 3,000 зрителей, но, къ сожалѣнію, онъ весьма неопратно содержится и еще хуже освѣщается; частная типографія Стефенгагена съ состоящимъ при ней заводомъ для отлитія буквъ, существующая съ 1660 года и одна изъ наилучше устроенныхъ въ Россіи; сады: Вилла-Медемъ и замковый, изъ коихъ послѣдній недавно разведенъ съ содѣйствіемъ крестьянъ Добленскаго уѣзда, безденежно доставлявшихъ рабочихъ и подводы для возки земли къ возвышенію всей низменной мѣстности передъ замкомъ. Къ лучшимъ улицамъ въ городѣ относятся: Дворцовая, Большая, Почтовая и набережная р. Дриксы, обстроенная большею частью обширными каменными строениями; но самая многолюдная — Большая, на которой, какъ и на рыночной площади, находится наибольшее число магазиновъ и лавокъ. Г. Митавы не имѣетъ самостоятельной заграничной торговли и производитъ оную черезъ г. Ригу, отправляя туда скупаемые въ краѣ товары по р. Аа и тѣмъ же путемъ получая заграничные товары. Ежегодно приходитъ въ

г. Митаву изъ Риги до 300 большихъ одномачтовыхъ судовъ, называемыхъ *бордингами*, съ грузомъ болѣе, чѣмъ въ 1.000,000 руб. серебромъ. Цѣнность отправляемаго груза составляетъ около 800,000 рублей серебромъ. Бординги эти нагружаются и выгружаются при пловучемъ мостѣ, который соединяетъ оба берега р. Аа. Митавѣ принадлежитъ одинъ небольшой пароходъ, который въ лѣтнее время содержитъ сообщеніе между городомъ и морскими купаньями въ Дуббельнѣ. Въ настоящее время устраивается другой пароходъ, который будетъ ходить между Ригею и Митавою и замѣнить бординги, отчего перевозка товаровъ сдѣлается несравненно скорѣе и дешевле. Купечество Митавское вообще небогато и весьма немногіе владѣютъ капиталомъ болѣе, чѣмъ въ 100,000 рублей серебромъ. Въ промышленномъ отношеніи Митава незамѣчательна и имѣетъ всего 28 заводовъ и фабрикъ, считая въ томъ числѣ пивоварни и водочные заводы, общее производство которыхъ составляетъ съ небольшимъ 200,000 рублей серебромъ.

Учебныхъ заведеній въ Митавѣ 35, въ томъ числѣ 11 еврейскихъ училищъ; во всѣхъ ихъ обучалось въ 1857 году 871 мальчиковъ и 418 дѣвочекъ; на каждыя 17 душъ приходится одинъ обучающійся въ школахъ. Изъ ученыхъ обществъ имѣютъ свое пребываніе въ г. Митавѣ 3, а именно: Курляндское общество литературы и искусства, основанное 20 февраля 1816 года; общество Курляндскаго музеума, основанное 8 ноября 1816 года и Латышское литературное общество, соединенное въ одно съ такимъ же обществомъ въ г. Ригѣ. Изъ періодическихъ изданій въ Митавѣ издаются: губернскія вѣдомости два раза въ недѣлю въ числѣ 1,500 экземпляровъ; Латышская газета (*Latweeschu Awisu*), на Латышскомъ языкѣ, выходитъ разъ въ недѣлю въ 4,000 экземплярахъ; Курляндская экономическая газета выходитъ небольшою книжкою въ каждые два мѣсяца одинъ разъ и печатается въ 300 экземплярахъ; журналъ Митавскаго общества литературы и искусства печатается въ числѣ 150 экземпляровъ и выходитъ въ неопредѣленное время. Благотворительными и богоугодными учрежденіями Митавы весьма богата: въ ней находится 11 богадѣленъ и пріютовъ, въ коихъ въ 1857 году была призрѣваемо 279 лицъ мужскаго пола и 621 женскаго. Сверхъ того въ Митавѣ имѣютъ пребываніе Митавское женское благотворительное общество и Митавское общество для призрѣнія безпомощныхъ дѣтей. Большое развитіе между митавскими жителями столь естественнаго влеченія къ оказанію пособій нуждающимся ближнимъ видно еще изъ многихъ существующихъ здѣсь легатовъ или капиталовъ, завѣщанныхъ на различныя богоугодныя дѣла. Изъ врачебныхъ учрежденій находится въ г. Митавѣ 5 аптекъ, изъ коихъ 1 казен-

ная, 12 врачей и 1 городская больница на 270 кроватей, въ которой въ 1857 году пользовалось больныхъ 1,689 мужскаго пола и 433 женскаго.

Описавъ городъ въ главныхъ отношеніяхъ, скажемъ нѣсколько словъ объ общественной здѣсь жизни. Въ этомъ отношеніи каждаго должно поразить перенесенное въ нее раздѣленіе на сословія: каждое изъ нихъ имѣетъ свои общественныя собранія, въ которыя не принимаются лица другихъ сословіи; эта черта, хотя замѣчается и въ другихъ курляндскихъ городахъ, но нигдѣ не развита въ такой степени, какъ въ г. Митавѣ, въ которомъ даже каждое сословіе ведетъ свое особое знакомство. Такимъ образомъ дворянство имѣетъ свои балы въ казино, въ которое не принимаются *литераты* (*) и другія сословія; литераты устраиваютъ балы въ домѣ Паули, куда ни одинъ дворянинъ не можетъ войти; купечество и высшее еврейское общество устраиваютъ балы каждое только для своего сословія. Только въ одномъ клубѣ сходятся дворяне съ литератами и вмѣстѣ участвуютъ въ концертахъ и спектакляхъ, даваемыхъ въ пользу бѣдныхъ. Наиболѣе оживленное время въ Митавѣ бываетъ карнавалъ, когда балы, рауты и обѣды смѣняютъ одинъ другаго, и время около *Иванова* дня, къ которому съѣзжается почти все курляндское дворянство; во время этого послѣдняго съѣзда обыкновенно заключаются контракты, берутся аренды, дѣлаются долги, сроки которыхъ также всегда оканчиваются къ этому же дню.

Г. *Баускъ* лежитъ подѣ 56° 25' сѣверной широты и 41° 50' (отъ Ферро) восточной долготы, на лѣвомъ высокомъ берегу р. Мемеля, близъ соединенія ея съ р. Мусъ, на мѣстности здоровой и плодородной. Городъ этотъ получилъ начало послѣ сооруженія въ 1456 году гермейстеромъ Иоанномъ Менгденомъ, при соединеніи Мемеля съ Мусомъ, укрѣпленнаго замка Баушкенбургъ, развалины котораго и теперь еще видны на холмѣ, окруженномъ съ двухъ сторонъ высокими и неприступными крутыми берегами двухъ означенныхъ рѣкъ. Въ 1625 году замкомъ этимъ овладѣли Шведы и очистили его только по заключеніи мира. Въ Сѣверной войнѣ Шведы вторично овладѣли замкомъ въ 1701 году и еще болѣе его укрѣпили. Въ 1705 году Русскія войска, послѣ непродолжительной осады, заняли замокъ и въ слѣдующемъ за тѣмъ году срыли всѣ его укрѣпленія, послѣ чего они уже болѣе не возобновлялись. Г. Баускъ сначала обстроивался къ западу отъ замка, на остромъ мысѣ, образуемомъ рѣками Мусъ и Мемель, и въ древнихъ лѣтописяхъ именуемомъ Щитомъ. Уже въ 1555 году

(*) Литератами называются здѣсь лица, окончившія курсъ въ университетѣ и не принадлежащія къ дворянскому сословію.

упоминается о Баускѣ, какъ о городѣ. Но въ 1584 году древній городъ, съ находящеюся въ немъ церковью, по приказанію гермейстера Готгарда Кетлера, былъ сломанъ и на мѣсто его заложенъ новый, къ востоку отъ замка, на томъ мѣстѣ, гдѣ онъ и нынѣ находится. Городскія права Баускѣ получилъ въ 1609 году. Въ 1635 году онъ получилъ отъ герцога Фридриха новый полицейскій уставъ, за небольшими переменами сохранившій свою силу и по настоящее время. Гербъ Бауска представляетъ въ красномъ полѣ выступающаго на бой золотого льва съ высунутымъ языкомъ и поднятымъ надъ собою хвостомъ. Магистратъ его состоитъ изъ одного бургомистра, одного судебного фогта и четырехъ ратсгеровъ. Городу принадлежатъ 246 десятинъ земли, изъ коихъ около 70 — собственно подъ городомъ, а остальные — подъ пашнями, лугами и выгономъ. Доходы городскіе составляли въ 1857 году 3,795 рублей. Баускѣ имѣетъ 12 улицъ, изъ коихъ 5 мощеныхъ, 169 жилыхъ домовъ, въ томъ числѣ 32 каменныхъ, 1 каменную лютеранскую церковь, существующую съ 1594 года, 1 православную церковь, помѣщающуюся въ наемномъ деревянномъ домѣ, 1 каменную еврейскую синагогу, 35 лавокъ, 11 трактировъ и заѣздныхъ домовъ, 26 питейныхъ лавокъ и 16 складочныхъ и торговыхъ амбаровъ. Жителей въ Баускѣ считается 990 душъ мужескаго пола и 1,155 женскаго; изъ этого числа $\frac{1}{3}$ — Евреи. Хотя по послѣдней ревизіи и приписано къ этому городу втрое болѣе лицъ, но изъ нихъ только одна треть въ дѣйствительности проживаетъ въ городѣ. Торговые обороты города весьма незначительны и ограничиваются закупкою сельскихъ произведеній въ Курляндской и Ковенской губерніяхъ, по порученіямъ рижскихъ и митавскихъ купцовъ. Купцовъ 1-й и 2-й гильдій совершенно не имѣется, а 3-й гильдіи — проживаютъ здѣсь всего 34, общій капиталъ которыхъ не превышаетъ 80,000 рублей серебромъ. Въ теченіе года въ городѣ бывають три ярмарки, изъ коихъ заслуживаетъ вниманіе Францисканская въ срединѣ октября. Товары, привозимые изъ Риги, Митавы и Вильны, состоятъ изъ суконныхъ, шерстяныхъ и бумажныхъ издѣлій, кожъ, мѣховъ, посуды и проч. цѣною на 15 — 20,000 рублей ежегодно. Промышленная дѣятельность также совершенно ничтожна и ограничивается мелкими ремеслами, весьма скудно преуспѣвающими. Весьма значительныя выгоды извлекають жители г. Бауска изъ многочисленныхъ своихъ огородовъ и садовъ, которые издали придаютъ городу видъ обширнаго сада, въ которомъ изрѣдка рисуются красныя крыши съ бѣлыми трубами. Городу принадлежатъ также двѣ обширныя водяныя мельницы на р. мѣль и кирпичный заводъ, изготовляющій кирпичи и черепицу, ежене на 10,000 рублей. Изъ прочихъ учреждений могутъ быть упомянуты

родская больница на 28 кроватей, небольшая богадельня, въ которой въ 1857 году было призваемо 8 лицъ; 7 училищъ, въ томъ числѣ 4 еврейскія; во всѣхъ ихъ обучалось въ 1857 году 106 мальчиковъ и 26 дѣвочекъ.

Г. Фридрихштадтъ (по лат. *Inna Ielgawa, Ielgawina*, также *Inna Rige*) лежитъ подъ 56° и 37' сѣверной широты и 42° и 44' восточной долготы (отъ Ферро), близъ Двины, на весьма низменной мѣстности, подвергающейся разлитіямъ при половодіи. Время основанія этого города, назывшагося прежде Новымъ-городкомъ (*Neustädtchen*), положительно неизвестно. Войны въ 16-мъ столѣтіи совершенно опустошили его, но въ управленіе герцога Іакова, въ 1646 году, онъ былъ возобновленъ, при чемъ получилъ городскія права, полицейскій уставъ и теперь принадлежащая ему земли. Послѣ того городъ, въ слѣдствіе выгоднаго для торговли положенія, быстро началъ развиваться, но огромныя наводненія 1740 и въ особенности 1773 года вторично опустошили его и онъ началъ снова обстроиваться только по присоединеніи Курляндіи къ Россіи; съ тѣхъ поръ населеніе его почти удесятирилось. Въ 1802 году считалось въ немъ всего жителей 372 души обоихъ половъ (*), тогда какъ теперь онъ имѣетъ 1620 душъ мужскаго пола и 1,384 женскаго, и можно предполагать, что, съ открытiемъ близкопроходящей Рижско-Динабургской желѣзной дороги, благосостояніе его значительно увеличится. Гербъ города Фридрихштадта представляетъ въ красномъ полѣ готоваго къ бою грифа, съ золотою короною на головѣ и съ высунутымъ языкомъ. Магистратъ состоитъ изъ бургомистра, одного судебного фогта и двухъ ратсгеровъ. Городскіе доходы составляли въ 1857 году 3,362 рубля, а расходы—2,434. Принадлежащая городу земли состоятъ изъ 940 десятинъ, изъ коихъ собственно городъ занимаетъ 55 десятинъ; прочія заняты пашнями, лугами, выгономъ и лѣсомъ. Съ правымъ берегомъ Двины Фридрихштадтъ сообщается посредствомъ порома и за переправу установлена опредѣленная такса. Въ городѣ находятся 3 мощныя улицы и 7 немощеныхъ переулковъ, жилыхъ домовъ 228, въ томъ числѣ 15 каменныхъ, и 176 нежилыхъ и службъ, 1 каменная лютеранская церковь, построенная въ 1650 году, 1 православная церковь, помѣщающаяся въ наемномъ домѣ, 1 римско-католическій деревянный молитвенный домъ, 2 еврейскія синагоги и 2 еврейскіе молитвенные дома. Число лавокъ 50, трактировъ и заѣздныхъ домовъ 21, шинковъ 30, складочныхъ амбаровъ и подваловъ 18. Населеніе на $\frac{2}{3}$ состоитъ изъ Евреевъ, которые занимаются содержаніемъ корчемъ, мелочною торговлею

(*) Статистика Курляндіи Дершау и Кайзерлинга, стр. 218, 1805 г.

и, главное, отправленіемъ въ Ригу скупаемыхъ товаровъ, преимущественно льна, пеньки, льнянаго сѣмени и сырыхъ кожъ. Эти товары отправляются въ Ригу по Двинѣ на лодкахъ, принадлежащихъ окрестнымъ крестьянамъ; въ замѣтъ ихъ получаютъ изъ Риги: соль, желѣзо, сельди, колониальные товары и стекло. Торговля г. Фридрихштадта весьма распространилась въ послѣднее время и теперь еще съ каждымъ годомъ возрастаетъ. По показаніямъ Фридрихштадтскаго магистрата, въ теченіе послѣднихъ 10 лѣтъ грузилось и отправлялось въ г. Ригу:

Въ 1849 г.	28	лодокъ	съ	грузомъ	цѣною	въ	35,000	руб.
— 1850 —	29	—	—	—	—	—	38,000	—
— 1851 —	31	—	—	—	—	—	41,000	—
— 1852 —	35	—	—	—	—	—	44,000	—
— 1853 —	45	—	—	—	—	—	44,000	—
— 1854 —	100	—	—	—	—	—	30,000	—
— 1855 —	60	—	—	—	—	—	150,000	—
— 1856 —	200	—	—	—	—	—	200,000	—
— 1857 —	230	—	—	—	—	—	190,000	—
— 1858 —	380	—	—	—	—	—	230,000	—

За доставку товаровъ въ Ригу платится хозяевамъ лодокъ по 40 коп. за берковецъ, а за доставленіе товаровъ изъ Риги въ Фридрихштадтъ—по 50—60 коп. за берковецъ. Въ г. Фридрихштадтъ находятся: 2 пивоваренные завода и 1 известковый, общее производство которыхъ составляетъ всего 2,538 рублей. Купцовъ въ Фридрихштадтъ 25, которые всѣ принадлежатъ къ 3-й гильдіи и общій капиталъ которыхъ составляетъ около 60,000 рублей серебромъ. Сверхъ того, по торговымъ свидѣтельствамъ, занимаются мелочною торговлею 12 мѣщанъ. Ремесленниковъ считается въ Фридрихштадтъ: 93 мастера, 18 подмастерьевъ и 67 учениковъ; всѣ они, по причинѣ малыхъ заработковъ, находятся въ весьма бѣдномъ состояніи. Въ Фридрихштадтъ бываетъ ежегодно 5 ярмарокъ, впрочемъ весьма незначительныхъ; общая цѣнность продаваемыхъ на нихъ товаровъ, состоящихъ изъ льна, разнаго рода хлѣба, посуды и желѣза, составляетъ въ годъ отъ 4,000 до 5,000 рублей серебромъ. Въ Фридрихштадтъ находятся: 1 элементарное, 1 частное и 2 еврейскихъ училища; во всѣхъ ихъ обучалось въ 1857 году 61 мальчикъ и 10 дѣвочекъ. Здѣсь находятся также: 1 городская и 1 еврейская богадѣльни и 1 городская больница. Въ первой въ 1857 году было призрѣваемо 10 лицъ, вторая устроена на 20 человекъ, а въ больницѣ было въ этомъ году 96 больныхъ. Въ Фридрихштадтъ расположена на постоянныхъ квартирахъ одна конная батарея 1-й артиллерійской дивизіи.

Г. *Якобштадтъ* (по латышски Iehkaba-Meests) лежитъ на лѣвомъ берегу Двины, подъ 56° 30' сѣверной широты и 43° и 31' восточной долготы отъ о. Ферро. Основаніе ему было положено русскими выходцами изъ Витебской и Смоленской губерній, оставившими въ 16-мъ столѣтїи свое отечество и поселившимися около корчмы, принадлежавшей къ имѣнію Голмгофъ, почему и новая колонія получила названіе Голмгофской слободы. Въ 17 столѣтїи населеніе въ ней значительно увеличилось и въ 1670 году она получила городскія права и теперешнее названіе, а въ 1695 году Якобштадту были дарованы значительныя пространства земель, лежащихъ къ западу отъ города. Въ послѣдствїи, въ составъ населенія вошли Нѣмцы, Поляки, а потомъ и Евреи; послѣдніе составляютъ въ настоящее время половину городскаго населенія и успѣли овладѣть торговлею и ремеслами. Прибытіе въ г. Якобштадтъ Нѣмцевъ подало поводъ къ многимъ спорамъ, такъ какъ эти позднѣйшіе пришельцы также потребовали себѣ гражданства въ этомъ городѣ, а между тѣмъ, по первоначальнымъ положеніямъ, его имѣли право получить только Русскіе и Поляки. Но уже въ 1737 году нѣкоторые изъ Нѣмцевъ успѣли выхлопотать себѣ гражданство, а какъ споры не прекращались, то герцогъ Петръ Биронъ, указомъ 1781 г., далъ Нѣмцамъ одинаковыя права съ Русскими и Поляками. Тогда же было положено имѣть въ г. Якобштадтѣ трехъ бургомистровъ: одного изъ Русскихъ, другаго изъ Поляковъ и третьяго изъ Нѣмцевъ. Якобштадтъ есть мѣстопребываніе Зельбургскаго оберъ-гауптманскаго и уѣзднаго крестьянскаго судовъ. Принадлежація ему земли состоятъ изъ 2,150 дес., изъ которыхъ 70 заняты городомъ, 1,084—пашнями, 544—сѣнокосами, 135—выгономъ, 130—лѣсомъ и 190—песками. Хотя бѣольшая часть этихъ земель и перешла въ частныя руки, но платитъ городу поземельныя деньги. Гербъ города представляетъ въ серебряномъ полѣ зеленѣющую сосну и проходящую мимо оной черную рысь. Городскіе доходы составляли въ 1857 году 4,438 рублей, а расходы — 3,677 руб. Магистратъ состоитъ изъ трехъ бургомистровъ, одного судебнаго фогта и четырехъ ратсгеровъ. Въ городѣ находятся 8 улицъ, изъ которыхъ только 1 вовсе не имѣетъ мостовой, 294 жилой домъ, въ томъ числѣ 41 каменныхъ, 38 лавокъ, 21 трактиръ и заѣздныхъ домовъ, 28 шинковъ и 11 амбаровъ. Въ Якобштадтѣ имѣется Покровскій православный заштатный монастырь, построенный, по показаніямъ городского магистрата, въ 1769 году, послѣ бывшаго здѣсь пожара, уничтожившаго почти весь городъ. Находящаяся въ немъ каменная церковь прежде принадлежала сообщу римско-католическому и униатскому приходамъ. Сверхъ означенной церкви, здѣсь имѣются еще 2 православныя церкви: каменная Николая Чудотворца.

существующая съ 1774 года, и деревянная Св. Духа; римско - католическая каменная, построенная въ 1857 и 1858 годахъ; лютеранская каменная, построение которой началось въ 1767 году, но было окончено только въ 1806 году; 2 еврейскія синагоги, изъ которыхъ одна построена изъ камня. Большая часть частныхъ строений малы, ветхи и притомъ содержатся неопратно. Население состоитъ изъ 1,622 душъ мужскаго пола и 1,710 женскаго и имѣетъ составъ болѣе разнообразный, чѣмъ въ прочихъ городахъ Курляндской губерніи. Большинство состоитъ изъ Евреевъ, но кромѣ ихъ проживаютъ здѣсь Русскіе, Бѣлоруссы, Поляки и Нѣмцы; число раскольниковъ также значительно. Евреи занимаются содержаніемъ корчемъ, ремеслами и мелкою торговлею, скупая изъ окрестныхъ мѣстъ лѣтъ, пеньку, кожи, кости, тряпье и отправляя ихъ въ Ригу на лодкахъ, которыхъ въ годъ отходитъ около 15, или сдавая грузъ проходящимъ мимо Якобштадта баркампъ. Главныя средства существованія христіанскаго населенія состоятъ въ проведеніи судовъ, идущихъ съ верховья Двины черезъ двинскіе пороги. Лоцмана образуютъ здѣсь особый цехъ, въ который принимаются лица самаго надежнаго поведенія. Они дѣлятся на три класса и въ 1857 году ихъ было: I класса—14, II—34 и III—также 34. За проведеніе барки или шкута черезъ Кокенгузенскіе пороги лоцмана берутъ 40 рублей, а за проведеніе судна до Риги—60 руб. Проведеніе плота черезъ Кокенгузенскіе пороги стоитъ 1 руб. 50 коп., а до Риги—20 рублей. Въ Якобштадтѣ проживаютъ 23 купца, всѣ принадлежащіе къ 3-й гильдіи, и 16 торгующихъ мѣщанъ, имѣющихъ торговыя свидѣтельства. Ремесленники здѣсь такъ же, какъ и въ прочихъ мѣстахъ Курляндіи, находятся въ весьма бѣдномъ положеніи и состоятъ изъ 86 мастеровъ, 9 подмастерьевъ и 36 учениковъ. Въ г. Якобштадтѣ бывають три незначительныя ярмарки: 7 января, 2 февраля и 8 сентября, на коихъ общій оборотъ рѣдко бываетъ выше 1,000 рублей. Изъ прочихъ промышленныхъ учреждений могутъ быть упомянуты: 4 пивоваренные и 4 кирпичные заводы, общее производство которыхъ составляетъ въ годъ 5,300 рублей. Въ г. Якобштадтѣ находятся 10 училищъ, въ томъ числѣ 4 еврейскія; во всѣхъ ихъ въ 1857 году обучалось 230 мальчиковъ и 65 дѣвочекъ. Изъ богоугодныхъ учрежденій находятся здѣсь Якобштадтское благотворительное общество, городская богадѣльня Александерсруэ, устроенная въ 3 верстахъ отъ города въ загородномъ домѣ, и еврейская богадѣльня; въ обѣихъ въ 1857 году содержалось 47 лицъ мужскаго пола и 46 женскаго. Сверхъ того въ городѣ имѣется городская больница на 48 кроватей, въ которой въ означенномъ году было 149 больныхъ.

На правомъ берегу Двины, напротивъ Якобштадта, лежитъ въ **Вид**

одна, а при подошвѣ—четыре сосны. Городскіе доходы составляли въ 1857 году 3,294 руб., а расходы—2,482 руб. Городъ раздѣленъ на два квартала и имѣетъ 2 большія улицы и 10 переулковъ. Домовъ въ немъ жилыхъ 164, въ томъ числѣ 5 каменныхъ, службъ и принадлежностей 269, церквей имѣется 2, изъ коихъ одна лютеранская каменная, построенная въ XVI столѣтіи, а другая православная, помѣщающаяся въ наемномъ каменномъ домѣ; Кромѣ того, здѣсь находятся: римско-католическій молитвенный домъ и вновь построенная еврейская синагога. Изъ торговыхъ заведеній въ городѣ находятся: 61 лавка, 13 трактировъ и заѣздныхъ домовъ и 24 шинка. Населеніе г. Тукума состоитъ изъ 1,619 лицъ мужскаго пола и 1,413 лицъ женскаго; изъ этого числа Евреи составляютъ почти половину. Многія дворянскія фамиліи постоянно проживаютъ въ этомъ городѣ и имѣютъ здѣсь свои собственные дома. Торговые обороты города весьма незначительны, почему и положеніе городского населенія нисколько не лучше, чѣмъ въ прочихъ описанныхъ нами городахъ. Изъ промышленныхъ заведеній находятся здѣсь 4 пивоваренные и 2 водочные завода, общая цѣнность производства которыхъ составляетъ 8,850 руб. Въ Тукумѣ бывають осенью три ярмарки, на которыя съѣзжаются изъ окрестностей отъ 2,000 до 3,000 крестьянъ; на нихъ продаются только сельскія произведенія, цѣною отъ 1,500 до 2,500 руб. на каждой. Изъ учебныхъ заведеній здѣсь имѣются: 1 уѣздное, 1 элементарное и 2 частныхъ училища и 4 еврейскія школы; во всѣхъ восьми школахъ въ 1857 году обучалось 107 мальчиковъ и 42 дѣвочки. Въ Тукумѣ находится городская больница на 30 кроватей, въ которой въ 1857 году пользовалось 251 больныхъ. Изъ благотворительныхъ учрежденій слѣдуетъ упомянуть о Тукумскомъ благотворительномъ женскомъ обществѣ для вспоможенія бѣднымъ, учрежденномъ въ 1857 году.

Г. Гольдингенъ (по лат. Kuldiga) лежитъ на лѣвомъ высокомъ берегу р. Вицавы, противъ того мѣста, гдѣ она образуетъ во всю ширину великолѣпный водопадъ, подъ 56° 58' сѣверной широты и 39° 37' восточной долготы отъ острова Ферро. Городъ этотъ есть одинъ изъ самыхъ древнѣйшихъ въ Курляндіи и въ прежнее время былъ въ гораздо болѣе цвѣтущемъ положеніи, нежели нынѣ. Уже въ 1244 году орденъ нашель необходимымъ, для утвержденія своей власти въ странѣ строптивыхъ Куровъ, построить здѣсь укрѣпленный замокъ, который во времена ордена былъ мѣстопробываніемъ Гольдингенскаго комптура, а въ послѣдствіи въ которое время резиденціею Курляндскихъ герцоговъ. Начало упадка города относится къ Сѣверной войнѣ, во время которой всѣ драгоцѣнныя были, по приказанію княжившаго тогда герцога Фридриха-Вильге

зены въ Мемель, такъ что, по занятіи города Карломъ XII, онъ былъ принужденъ занять квартиру въ домъ тогдашняго бургомистра, нынѣ принадлежащемъ купцу Шмидту. Послѣ того замокъ приходилъ все въ большій упадокъ и въ концѣ прошедшаго столѣтія отъ него оставались только однѣ развалины, правда, самыя великолѣпныя въ Курляндской губерніи, но и онѣ были потомъ уничтожены и растасканы, такъ что теперь сохранился только фундаментъ на особомъ холмѣ Шлюсбергъ. Первые письменныя привилегіи были даны городу въ 1347 году гермейстеромъ Госвиль-Герике. Въ послѣдствіи городъ получилъ Рижское право, которымъ онъ и пользуется еще по настоящее время. Магистратъ его состоитъ изъ одного бургомистра, одного судебного фогта и пяти ратсгеровъ. Гербъ представляетъ въ зеленомъ полѣ образъ Св. Екатерины, которая въ золотомъ вѣнцѣ, въ бѣлой одеждѣ и съ распущенными волосами стоитъ на землѣ, поросшей кустарникомъ, держа въ правой рукѣ мученическое колесо, а въ лѣвой мечъ, остриемъ опущенный въ землю. Городскіе доходы составляли въ 1857 году 4,237 руб., расходы—3,003, а запасный капиталъ—4,578 руб. Принадлежація городу земли составляютъ 4,155 десятинъ и распределены слѣдующимъ образомъ:

Собственно подъ городомъ :

Подъ строениями	20 десятинъ.
— садами и огородами	17 —
— улицами и площадями	7 —

Внѣ города :

Подъ пашнями	522 десятины.
— лугами	319 —
— выгонами	165 —
— лѣсомъ	100 —
Неудобной земли	5 —

1,155 десятинъ.

Прежде городу принадлежали болѣе значительныя земли, но нѣкоторыя изъ нихъ перешли въ частныя руки, а городская земля Паситенъ, нынѣ казенное имѣніе Эрбпринценгофъ, была уступлена герцогу Фридриху-Казиміру въ 1634 году за право вывозить изъ казенныхъ лѣсовъ потребное количество лѣса для топлива, подтвержденное хотя и многими послѣдующими положеніями, въ томъ числѣ и лѣснымъ уставомъ 1804 года, но теперь во многомъ ограниченное. Г. Гольдингенъ состоитъ изъ 22 улицъ

и имѣеть 319 домовъ жилыхъ и 417 службъ и принадлежностей. Въ числѣ домовъ находятся 67 каменныхъ и 3 казенныхъ, 14 церковныхъ и 33 общественныхъ. Церквей имѣется три, изъ коихъ лютеранская каменная, построенная въ 1606 году, римско-католическая также каменная, существующая съ 1601 года и православная, помѣщаящаяся въ наемномъ домѣ. Синагогъ въ Гольдингенѣ двѣ, изъ коихъ одна каменная, а другая деревянная. Лавокъ имѣется здѣсь 46, трактировъ и заѣздныхъ домовъ 21, шинковъ 45. Населеніе состоитъ изъ 2,517 душъ мужскаго пола и 2,568 женскаго, въ томъ числѣ Евреи составляютъ почти одну треть. По 10-й ревизіи было приписано къ Гольдингену 11,237 душъ обоеихъ половъ, но большинство проживаетъ въ мѣстечкахъ и на мызахъ, какъ арендаторы мельницъ, винокуренныхъ, пивоваренныхъ и другихъ заводовъ. Проживающіе здѣсь кушцы, принадлежатъ все къ 3-й гильдіи, ограничиваются закупкою различнаго рода хлѣба и перепродажею его портовыми городамъ Либавѣ и Виндавѣ. Число ремесленниковъ здѣсь довольно значительно и состоитъ изъ 181 мастера, 43 подмастерьевъ и 83 учениковъ. Бывающія здѣсь двѣ ярмарки совершенно ничтожны по своимъ оборотамъ, которые для обоеихъ составляютъ съ небольшимъ 1,000 руб. Изъ промышленныхъ заведеній въ г. Гольдингенѣ находятся только три небольшіе пивоваренные завода, вываривающіе пива всего на 670 руб. Изъ прочихъ произведеній, приготовляемыхъ въ городѣ, могутъ быть развѣ упомянуты щетки, которыя отличаются своею прочностью и продаются даже въ Ригу и Дерптъ. Въ г. Гольдингенѣ имѣеть свои сѣзды Гольдингенское вольное экономическое общество, состоящее исключительно изъ курляндскихъ дворянъ. Въ г. Гольдингенѣ находятся: 1 уѣздное, 1 элементарное и 1 частное училища и 3 еврейскія школы, и во всѣхъ ихъ въ 1857 году обучалось 190 мальчиковъ и 19 дѣвочекъ. Существующая здѣсь городская больница устроена на 30 кроватей и въ 1857 году въ ней пользовалось 251 больныхъ. Въ находящихся здѣсь двухъ богадѣльняхъ нѣмецкой и латышской было въ этомъ же году призрѣваемо 25 лицъ обоеихъ половъ. Кромѣ этихъ благотворительныхъ учреждений, въ Гольдингенѣ составились два благотворительныя общества: Курляндское благотворительное женское общество, учрежденное въ 1839 году и Гольдингенское благотворительное общество, учрежденное въ 1836 году, съ цѣлю оказывать вспоможенія въ воспитаніи бѣдныхъ дѣвицъ. На счетъ этого общества въ 1857 году было воспитано 8 дѣвицъ и на это издержано 925 руб. Въ г. Гольдингенѣ расположенъ на постоянныхъ квартирахъ штабъ Нарвскаго пѣхотнаго полка. Къ особеннымъ замѣчательностямъ города принадлежатъ прекрасный водонадъ Руммель на р. Виндавѣ, ~~и~~

уступом известковой скалы во всю ширину реки. Надъ этимъ возводило, когда лососи идутъ вверхъ по рѣкѣ метать перу, разставляются корзинны, и когда рыба вскакиваетъ на порогъ, то часто попадаетъ въ сѣтныя корзинны, что дало поводъ говорить, что въ Гольдингентъ рыба ловится на воздухъ (in der Luft). Разставленіе этихъ корзинъ производится всегда съ особымъ торжествомъ. Прежде ловъ рыбы былъ весьма изобильный и иногда въ одну ночь добыча состояла изъ ста лососей, но въ настоящее время промыселъ этотъ находится въ упадкѣ. Близъ водопадъ видны въ рѣкѣ слѣды каменныхъ устоевъ бывшаго прежде въ этомъ мѣстѣ каменнаго моста черезъ р. Виндаву, подробно описаннаго въ одной изъ летописей, найденныхъ въ архивѣ Ливенской церкви. Но страшное наводненіе, бывшее въ 1615 году, совершенно разрушило этотъ мостъ и съ тѣхъ поръ онъ не былъ возобновленъ. Только при занятіи г. Гольдингена въ Сѣверной войнѣ Шведми они черезъ сохранившіеся еще въ то время каменные устои устроили деревянный мостъ, который ими же былъ разрушенъ при оставленіи города. Теперь сообщеніе съ противоположнымъ берегомъ производится на порогѣ. Попытки уничтожить Гольдингевскіе пороги и сдѣлать здѣсь рѣку судоходною не имѣли удовлетворительныхъ результатовъ. Еще герцогъ Іаковъ обратилъ вниманіе на этотъ предметъ и съ этою цѣлю выискалъ французскаго инженера, который началъ рвать пороги минами, но при этомъ едва-было не разрушилъ взлетѣвшими камнями стоявшій на берегу замокъ, почему работы были прекращены. При устройствѣ Виндавскаго канала, неоконченнаго и теперь оставленнаго, близъ города были устроены шлюзы, а для обхода пороговъ—особый отводный каналъ, который вмѣстѣ съ шлюзами и теперь еще сохранился. Прежде близъ города находились два большіе сада: замоковый и такъ называемый зѣтринець (Thiergarten): но первый былъ уничтоженъ во время Сѣверной войны, а второй въ видахъ хозяйственныхъ былъ обращенъ въ пашню, съ уничтоженіемъ всѣхъ деревьевъ, съ большими издержками посаженныхъ герцогомъ Фридрихомъ-Казиміромъ: теперь отъ обоихъ садовъ сохранились только одни названія.

Г. *Виндава* получилъ начало въ 1346 году, послѣ заложения здѣсь укрѣпленнаго замка гермеистеромъ Бурхардомъ Дрейлѣвеномъ: замокъ сохранился по настоящее время, и въ немъ теперь помѣщается гауптманскій судъ. Первые городскія права были дарованы городу еще въ 1378 году, впоследствии вновь подтвержденные и распространены герцогомъ Іаковомъ въ 1643 году. Въ настоящее время г. Виндава есть уѣзный городъ Виндавскаго уѣзда и портъ III класса II разряда. Виндава (по латышски *Wentcs-Pils*) лежитъ подъ 57°, 24' сѣверной широты и 39° 12' восточн.

долготы отъ острова Ферро, на лѣвомъ берегу р. Виндавы, близъ самаго ея устья, на мѣстности, окруженной сыпучими песками. Р. Виндава имѣетъ при городѣ отъ 60 до 80 сажень ширины и на протяженіи слишкомъ 20 верстъ отъ устья—20, 30 и 40 футовъ глубины. Подобныя свойства рѣки могли бы изъ города сдѣлать одинъ изъ важнѣйшихъ портовъ на Балтійскомъ морѣ, еслибы окрестныя мѣста имѣли большую населенность и судоходство не было затруднено мелководіемъ бара. Для устранения послѣдняго неудобства, въ устьѣ рѣки были построены первыя морскія дамбы еще герцогомъ Эрнстомъ въ 1737 году. Эти сооруженія въ 1780 году были обновлены и для защиты гавани было устроено нѣсколько береговыхъ укрѣпленій, отчасти и теперь сохранившихся. Хотя устроенныя дамбы и были вновь ремонтированы въ 1817, 1818 и 1819 годахъ, но въ послѣдствіи южная дамба была совершенно разрушена волнами, отчего не только увеличилось обмелѣніе надъ баромъ при устьѣ, но даже и внутри гавани образовался баръ, который чрезвычайно стѣснялъ судоходство, а иногда, въ особенности въ осеннее время, дѣлалъ его совершенно невозможнымъ для судовъ средней величины. Тогда, въ 1852 году, по Высочайше утвержденному проекту было вновь приступлено къ работамъ по улучшенію порта, которыя предполагалось окончить въ пропіюмъ 1861 году. Но и теперь обмелѣніе передъ устьемъ гавани значительно уменьшилось и показывается отъ него только на 250 саженьяхъ, гдѣ, по глубинѣ моря, оно совершенно нечувствительно, а баръ внутри гавани совершенно уничтожился. Работы по улучшенію Виндавскаго порта будутъ стоить до 300,000 рублей серебромъ. Въ трехъ верстахъ выше города впадаетъ въ р. Виндаву ручей Пацкуль, который имѣетъ всего 2 версты длины, но за то—на всемъ протяженіи до 20 футовъ глубины и 40 сажень ширины. Во времена герцога Якова ручей этотъ составлялъ зимнюю гавань для его флота и, кромѣ того, на немъ была устроена верфь, слѣды которой и теперь еще видны. Магистратъ г. Виндавы состоитъ изъ одного бургомистра, одного судебного фогта и четырехъ ратсгеровъ. Гербъ представляетъ въ рыбачей сѣти серебряный охотничій рогъ съ золотыми сверху, внизу и посрединѣ ободками, надъ которымъ находится золотой крестъ на серебряномъ полѣ. Принадлежащія городу земли составляютъ 458 десятинъ, изъ коихъ около 50 состоятъ подъ самымъ городомъ. Городскіе доходы составляли въ 1857 году 6,877 руб., расходы 6,897 руб., запасный же капиталъ—6,297 рублей. Городъ раздѣленъ на два квартала и состоитъ изъ 38 улицъ и переулковъ. Домовъ въ немъ 273, въ томъ числѣ каменныхъ 46, казенныхъ 4, церковныхъ 1, частныхъ 262. Церквей имѣется двѣ, изъ коихъ лютеранская

Пильнѣ же бѣднѣйшій и самый незначительный городъ въ Курляндіи. Уже въ 1220 году Датскій король Вальдемаръ II построилъ здѣсь укрѣпленный замокъ, отъ котораго теперь остались небольшія развалины. Городъ получилъ начало въ 1195 году, а въ 1557 году ему были дарованы: Рижское право и значительныя земли для содержанія городского управленія, церкви и школы. Въ числѣ этихъ земель была и деревня Панкгорстенъ, которая въ послѣдствіи перешла во владѣніе казны. Принадлежавшее Пильтену право — получать изъ казенныхъ дачъ потребное количество лѣса въ теченіи времени было также утеряно. По распаденіи Ливонскаго ордена, послѣдній изъ Курляндскихъ епископовъ продалъ городъ Пильтенъ, вмѣстѣ съ округомъ, Датскому королю Фридриху II, уступившему свое право на эти земли брату своему Магнусу, по смерти котораго Пильтенскій округъ поступилъ подъ покровительство Польши. Въ 1717 году онъ получилъ новое устройство, при которомъ высшая власть въ краѣ была сосредоточена въ коллегіи изъ 6 ландратовъ. Это устройство Пильтенскій округъ сохранилъ и по присоединеніи Курляндіи къ Россіи и только въ 1819 году онъ былъ уравненъ въ правахъ съ прочею Курляндіею, и изъ него тогда были составлены уѣзды Виндавскій и Газенпотскій. Въ г. Пильтенѣ не имѣется бургомистра, и магистратъ его состоитъ только изъ одного судебного фогта и двухъ ратсгеровъ. Г. Пильтенъ употребляетъ два герба, изъ коихъ одинъ представляетъ въ серебряномъ полѣ укрѣпленный замокъ съ башнями, а другой въ раздѣленномъ на двое щитѣ: вверху, въ серебряномъ полѣ, двѣ стоящія одна подлѣ другой городскія башни, а внизу въ безцвѣтномъ полѣ два на крестъ положенные епископскіе посоха и между ними небольшой шаръ. Пильтенъ лежитъ подъ 57° и 13' сѣверной широты и 39° и 19' восточной долготы отъ острова Ферро и расположенъ на правомъ берегу р. Виндавы, при старомъ ея руслѣ, находящемся отъ теперешняго ея ложа въ двухъ верстахъ. Окрестности г. Пильтена представляютъ песчаную равнину, а къ востоку подходятъ къ городу обширныя лѣса. По положенію своему городъ отрѣзанъ отъ всей прочей Курляндіи р. Виндавою, песчаными бесплодными и малонаселенными мѣстами и обширными лѣсами. Это невыгодное положеніе служитъ причиною, что Пильтенъ находится теперь въ совершенномъ упадкѣ и имѣетъ видъ гораздо хуже многихъ изъ курляндскихъ мѣстечекъ. Окончательный ударъ былъ нанесенъ городу, когда р. Виндава переѣхнула свое ложе и древнее ея русло, состоявшее изъ сыпучихъ песковъ, обратило окрестныя мѣста въ песчаную равнину. Принадлежащія городу земли состоятъ изъ 1142 десятинъ, изъ нихъ занято:

Подъ городомъ	.	.	.	16 десятинъ.
— пашнями	.	.	.	83 —

Подъ сѣнокосами	130	—
— выгонами	243	—
— лѣсомъ	370	—
— неудобной	300	—

Городъ состоитъ изъ пяти улицъ и переулковъ и имѣеть 104 дома, въ томъ числѣ каменныхъ только 6; 1 каменную лютеранскую церковь, построенную въ 1708 году, 1 каменную синагогу, 26 лавокъ, 16 шинковъ и 6 корчемъ и заѣздныхъ домовъ. Населеніе состоитъ изъ 523 лицъ мужскаго пола и 590 женскаго, изъ коихъ Евреи составляютъ почти двѣ трети. Въ городѣ проживаютъ 7 еврейскихъ купцовъ, торговые обороты которыхъ совершенно ничтожны. Городскіе доходы въ 1857 году составляли 473 руб., а расходы 485 руб.; запаснаго капитала вовсе не имѣется, а между тѣмъ городскія недоимки составляютъ 2,368 руб. Прочія недоимки на жителей г. Пильтена также значительнѣе, нежели въ другихъ городахъ, и составляютъ, при расчетѣ съ приписнымъ населеніемъ, на душу 6 руб. 20 коп., а при расчетѣ съ наличнымъ населеніемъ—12 руб. 50 коп. Такое бѣдственное положеніе города, безъ всякой надежды когда-либо поправиться, заставляетъ предполагать, что онъ совершенно распадется и даже теперь уже нѣсколько разъ былъ возбуждаемъ вопросъ объ уничтоженіи городскаго управления.

Г. Газепутъ (по лат. Aisputte) лежитъ подъ 50° и 43' сѣверной широты и 39° и 15' восточной долготы, на сѣверномъ и западномъ склонахъ возвышенной и открытой равнины, на правомъ берегу р. Теббергъ. Городъ этотъ получилъ начало въ 1378 году, хотя укрѣпленный замокъ, находящійся нынѣ въ развалинахъ, существовалъ уже съ 1249 года и былъ построенъ гермейстеромъ Дитрихомъ Гренигомъ. Грамота Курляндскаго епископа Отто объ учрежденіи города сохранилась еще по настоящее время въ городскомъ магистратѣ. Въ ней между прочимъ сказано: «nach dem reifen Beschluss des verehrungswürdigen Vaters in Christo Ottos, Bischof der Kirche Kurlands, und nach guter gepflogener Berathung selbst, und weiheht zuerst den geliebten Bürgern, die in Asenput wohnen, ein Platz ein um eine Stadt daselbst zu begründen. (*)» Хотя границы отведенной земли и не вполне ясно изложены въ грамотѣ, но можно заключить, что они были гораздо обширнѣе теперь принадлежащихъ ему земель. Нѣкоторыя городскія земли перешли во владѣніе казны, другія были заложены частнымъ

(*) По зрѣломъ опредѣленіи достопочтеннаго во Христѣ отца Отто, епископа Курляндской Церкви, и по обсужденіи сего въ канигулѣ, гражданамъ, проживающимъ въ Азенпутѣ, отдается земля, для сооруженія на ней города.

лицамъ и, въ слѣдствіе неисправнаго платежа процентовъ на сдѣланные городомъ въ разное время заемы, остались въ постоянношъ ихъ владѣніи. Хотя и существуетъ сказаніе, что городъ въ прежнее время пользовался богатствомъ и находился въ цвѣтущемъ положеніи, но это не подтверждается никакими письменными документами. Собственно же началъ онъ возвышаться въ теченіе нынѣшняго столѣтія. Въ 1802 г. онъ имѣлъ только 66 домовъ и 1013 жителей обоихъ половъ; въ настоящее же время онъ имѣетъ 146 жилыхъ домовъ, въ томъ числѣ 70 каменныхъ, 166 службъ и принадлежностей; населеніе города составляютъ 2,452 души мужескаго пола и 2,248 женскаго. Улицы, которыхъ здѣсь 8, всѣ мощены, и дома, изъ которыхъ большая часть или построена въ теченіи послѣднихъ 20 лѣтъ, или вновь перестроена, имѣютъ лучшей видъ, нежели въ прочихъ внутреннихъ городахъ Курляндской губерніи. Городъ управляется магистратомъ, который состоитъ изъ бургомистра, судебного фогта, одного ратсгера и секретаря, съ правомъ голоса. Гербъ представляетъ въ рѣшетчатомъ полѣ монаха, съ сіяніемъ около головы, держащаго въ лѣвой рукѣ на бѣломъ воздухѣ золотыи потиръ. Городскія земли, кромѣ лежащихъ подъ городомъ, состоятъ изъ 173 десятинъ; изъ нихъ занято:

Пашнями	10	десятинъ.
Огородами	2	—
Сѣнокосами	33	—
Выгонами	90	—
Лѣсомъ	34	—
Дорогами и строеніями	4	—

Городскіе доходы составляли въ 1857 г. 1,857 руб., расходы же—1,652 руб., а запасный капиталъ—2,266 р. Въ 1802 году городскіе доходы составляли всего 168 руб. Въ числѣ домовъ находятся: 5 казенныхъ и 2 общественныхъ, 1 лютеранская каменная церковь, одна изъ самыхъ древнѣйшихъ въ губерніи, построенная въ XIII столѣтіи, 1 римско-католическій молитвенный домъ и 1 еврейская синагога. Лавокъ въ городѣ 60, трактировъ и заѣздныхъ домовъ 10, шинковъ 18, складочныхъ подваловъ и амбаровъ 8. Въ городѣ проживаютъ 28 купцовъ 3-й гильдіи, которые ведутъ хотя мелочную, но дѣятельную торговлю съ Либавою, Виндавою и Митавою. Проживающіе здѣсь ремесленники состоятъ изъ 135 мастеровъ, 42 подмастерьевъ и 62 учениковъ. Въ городѣ учреждены три ярмарки, на которыя съѣзжаются крестьяне изъ ближайшихъ мѣстъ и продаютъ произведенія земли, покупая желѣзо и прочіе нужные имъ матеріалы. Обороты этихъ ярмарокъ весьма незначительны и не превышаютъ въ годъ 2,000 руб. Изъ промышленныхъ заведеній въ Газенпотѣ находится ~~степановъ заводъ~~

державцаго въ другой камень. Доходы составляли въ 1857 году 1,698 рублей, расходы—1,544 рубля, а запасный капиталъ—2,174 руб. Городъ не раздѣленъ на кварталы и собственно состоитъ изъ одной, въ 1½ версты длинной, мощеной улицы и трехъ небольшихъ переулковъ. Въ Гробинѣ находятся: 119 жилыхъ домовъ, въ томъ числѣ 12 каменныхъ, 145 службъ и принадлежностей, 1 лютеранская каменная церковь, построенная въ 1664 году, 1 еврейская деревянная синагога, 1 еврейскій каменный молитвенный домъ, и населеніе, состоящее изъ 759 лицъ мужескаго пола и 683 лицъ женскаго, изъ коихъ половину составляютъ Евреи. Дома болышею частію малы, построены въ одинъ этажъ и не отличаются чистотою и опрятностію. Въ Гробинѣ проживаютъ 30 купцовъ 3-й гильдіи, съ объявленнымъ капиталомъ въ 72,000 рублей серебромъ, ведущихъ мелочную торговлю и занимающихся закупкою сельскихъ произведеній, которыя потомъ продаютъ либавскимъ купцамъ. Прочее населеніе занимается мелкими ремеслами и преимущественно содержаніемъ корчемъ. Въ Гробинѣ имѣется 45 лавокъ, 19 трактировъ и заводныхъ домовъ и 22 шинка. Изъ промышленныхъ заведеній здѣсь находятся 2 кожевенныхъ, 1 свѣчной, 1 канатный и 2 пивоваренныхъ завода, цѣнность производства которыхъ въ годъ составляетъ 5,250 рублей. Въ находящихся здѣсь училищахъ: 1 элементарномъ, 2 частныхъ и 4 еврейскихъ, въ 1857 году обучалось 59 мальчиковъ и 24 дѣвочки.

Портовой городъ *Либава* (по лат. *Леераја*), послѣ Митавы, наибольшій, многолюднѣйшій и наилучше - построенный въ Курляндской губерніи, лежитъ подъ 56° 30' сѣверной широты и 38° 39' восточной долготы отъ Ферро, на узкой и песчаной полосѣ между Либавскимъ озеромъ и Балтійскимъ моремъ. Начало Либавы относится къ глубокой древности и, по всей вѣроятности, здѣсь существовала уже гавань до прибытія въ этотъ край Нѣмцевъ, ибо изъ сохранившихся древнихъ рукописей видно, что уже въ 1263 году была здѣсь гавань *Luva portus*, о которой упоминается въ договорѣ, заключенномъ, относительно морскихъ гаваней, между ландмейстеромъ Ливонскаго ордена Андреемъ и Курляндскимъ епископомъ Генрихомъ. Въ 1418 году Либава сожжена была Литовцами и населеніе было умерщвлено. Въ 1560 году гермейстеръ Готгардъ Кетлеръ отдалъ въ залогъ Гробинскій фогтей, которому принадлежала тогда и Либава, прусскому герцогу Албрехту, послѣ чего означенный фогтей былъ возвращенъ Курляндіи только въ 1609 году, когда герцогъ Вильгельмъ женился на прусской принцессѣ. Городскія права Либава получила только въ 1625 году отъ герцога Фридриха, причемъ въ городскомъ управленіи онъ долженъ былъ руководствоваться Рижскимъ правомъ; для покрытія издержекъ ему были значительныя земли и предоставлено право получать потреби

ство леса изъ казенныхъ дачъ. Въ тоже время было издано постановленіе, запрещающее Евреямъ жительство въ г. Либавѣ и потерявшее силу только въ концѣ прошедшаго столѣтія. Гавань Либавская, въ преее время, находилась въ трехъ верстахъ къ югу отъ города, противъ тѣмѣста, которое нынѣ называется *Браунаусъ*, и гдѣ Либавское озеро имѣетъ истокъ въ море. Неукрѣпленная болверками, гавань эта имѣла большія неудобства и часто заносилась песками. Поэтому въ 1635 и 1636 годахъ были выписаны гидротехники изъ Голландіи, которые сочиняли разные проекты къ устраненію этихъ неудобствъ, но всѣ они остались тогда безъ выполненія, и только при герцогѣ Фридрихѣ Казимірѣ, въ 1697 году, былъ устроенъ каналъ по направленію малаго ручейка, по которому, при полноводіи, часть водъ Либавскаго озера истекала въ море, на томъ мѣстѣ, гдѣ нынѣ существуетъ гавань. Каналъ этотъ имѣлъ сначала 900 сажень длины, отъ 9 до 10 футовъ глубины и отъ 20 до 30 сажень ширины. Старый же истокъ былъ запруженъ дамбою и впоследствии занесенъ песками, такъ что нынѣ остались отъ него только незначительные признаки. При герцогѣ Эрнстѣ-Іоаннѣ Биронѣ въ 1737 году фарватеръ новой гавани былъ углубленъ до 14 футовъ и, въ устраненіе неудобствъ бара или отмели, образующейся при устьяхъ всѣхъ рѣкъ Балтійскаго моря, были построены морскія дамбы, подводная часть коихъ и теперь существуетъ. Эти дамбы, имѣвшія сначала: южная 143, а сѣверная 150 сажень длины, впоследствии были удлинены: въ 1802 году сѣверная на 30 сажень, въ 1829 году—южная на 50 сажень, въ 1847 и 1848 годахъ южная—на 30, а сѣверная—на 24 саж., такъ что въ настоящее время сѣверная дамба имѣетъ 204 сажени, а южная—193 сажени длины. Однакожъ, не смотря на то, что южная дамба короче, она, начинаясь отъ выдающагося въ море мыса, выдвигается на 10 сажень противъ сѣверной дамбы, что даетъ приходящимъ кораблямъ защиту отъ южныхъ и западныхъ вѣтровъ и облегчаетъ входъ ихъ въ гавань. Главное преимущество Либавской гавани состоитъ въ томъ, что она замерзаетъ только во время большихъ и продолжительныхъ морозовъ, и то на короткое время, почему и открывается гораздо ранѣе, чѣмъ другія гавани Балтійскаго моря. Это даетъ ей возможность служить убѣжищемъ для кораблей, которые или въ позднюю осень, или раннею весною отваживаются отправляться на сѣверъ. Кромѣ этого Либавская гавань имѣетъ еще и то преимущество, что устроенныя на бережныхъ ея амбары и склады способствуютъ къ скорѣйшей нагрузкѣ и разгрузкѣ кораблей. Были примѣры, что корабли разгружались и вновь нагружались въ теченіи трехъ сутокъ. Такія скорыя отправленія понижаютъ плату за фрахтъ, и такъ какъ Либавскій портъ есть одинъ

изъ самыхъ безоцасныхъ въ Балтійскомъ морѣ, то и страховыя преміи съ приходящихъ и отходящихъ кораблей значительно дешевле, чѣмъ въ прочихъ мѣстахъ. Одно существенное неудобство Либавской гавани составляетъ баръ, постоянно увеличивающійся и подъ которымъ нынѣ глубина въ фарватерѣ 9 футовъ, но, при продолжительныхъ юго-западныхъ вѣтрахъ, эта глубина иногда уменьшается до 6 футовъ, а съ прекращеніемъ ихъ вновь увеличивается.

Г. Либава управляется полиціймейстеромъ и магистратомъ, который состоитъ изъ двухъ бургомистровъ, поступающихъ по очереди черезъ каждые два года въ званіе президента, одного судебного фогта и шести ратсгеровъ. Гербъ города представляетъ въ синемъ полѣ льва съ высунутымъ языкомъ и съ поднятымъ двойнымъ хвостомъ, стоящаго на заднихъ лапахъ и обнимающаго передними зеленѣющую липу. Городскіе доходы составляли въ 1857 году 41,599 руб., расходы—36,935 руб., а запасный капиталъ—12,557 руб. Принадлежація городу земли состоятъ изъ 2,300 десятинъ, распределенныхъ слѣдующимъ образомъ:

Подъ городомъ	250.
— строениями и усадьбами внѣ города	15.
— сѣнокосами	960.
— пашнями	160.
— выгономъ	650.
— лѣсомъ	65.
— песчаными мѣстами на морскомъ берегу	180.
— гаванью	20.

Въ числѣ этихъ земель находится и принадлежащее городу имѣніе *Либауслофъ*. Либава раздѣлена на 2 части и 4 квартала и заключаетъ: 66 улицъ и 28 переулковъ, 2 базарныя мѣста, 6 площадей, 681 жилыхъ домовъ и 896 службъ и принадлежностей. Въ числѣ домовъ находятся: 74 каменныхъ, 4 казенныхъ, 2 церковныхъ и 38 общественныхъ. Населеніе состоитъ изъ 5,412 душъ мужескаго пола и 4,669 лицъ женскаго, всего 9,781 душъ, изъ этого числа Евреевъ 1,307. Хотя городъ выстроенъ чрезвычайно неправильно и имѣетъ короткія и кривыя улицы, но дома отличаются чистотою и опрятностію. Городъ чрезвычайно много выигралъ въ наружномъ видѣ послѣ пребыванія въ немъ Его Императорскаго Высочества Государя Наслѣдника въ 1860 году: совершенно негодная для ѣзды мостовая была замѣнена на большей части улицъ новою, многіе дома снова были окрашены, театръ былъ обновленъ, и на берегу моря для Его Императорскаго Высочества былъ построенъ великолѣпный павильонъ. Одно изъ лучшихъ украшеній города составляетъ загородный садъ, лежащій

него въ полуверстѣ съ навильономъ, въ которомъ въ лѣтнее время устраиваются балы. Церквей въ Либавѣ имѣется четыре: одна православная имѣется временно въ общественномъ домѣ, но теперь предполагается устроить каменную церковь; одна римско-католическая каменная, построенная въ 1746 году; лютеранская Св. Анны, каменная для латышскаго прихода, существующая съ 1597 года; лютеранская Св. Троицы, каменная для нѣмецкаго прихода, существующая съ 1758 года. Кромѣ того здѣсь находятся: 1 еврейская каменная синагога и 1 еврейскій общественный, деревянный, молитвенный домъ. Изъ промышленныхъ заведеній въ г. Либавѣ находятся: 117 лавокъ, 16 трактировъ и заѣздныхъ домовъ, 29 шпиковъ, 43 складочныхъ подваловъ и амбаровъ, 1 сигарная фабрика, 1 чугуно-литейный и пуговичный заводъ, 1 масляная фабрика, 2 свѣчные и мыловаренные заводы, 3 канатные заводы, 5 пивоваренныхъ и 3 водочныхъ заводовъ. Цѣнность производства всѣхъ этихъ фабрикъ и заводовъ составляетъ въ годъ около 55,000 руб. сер. Въ г. Либавѣ производится судостроеніе морскихъ судовъ, на особо приспособленныхъ къ тому мѣстахъ, ежегодно около 5 кораблей. Въ теченіи 10 послѣднихъ лѣтъ здѣсь было построено 48 судовъ, поднимающихъ, всѣ вмѣстѣ, 5,100 ластовъ и цѣною въ 800,000 руб., по оцѣнкѣ, съѣздной городовымъ магистратомъ. Постройкою судовъ занимаются 3 корабельныхъ мастера и отъ 75 до 100 человекъ рабочихъ. Ремесленное сословіе, состоящее изъ 287 мастеровъ, 171 подмастерья и 260 учениковъ, находится здѣсь болѣе въ удовлетворительномъ положеніи, чѣмъ въ другихъ Курляндскихъ городахъ. Въ Либавѣ проживаютъ 72 кушца, въ томъ числѣ 2—1-й гильдіи и 16—2-й гильдіи. Либавскому купечеству принадлежали въ 1857 году 31 корабль, вмѣстимостію въ 3,335 ластовъ. Обороты вѣншей торговли составляютъ въ настоящее время около 1.200,000 руб. въ годъ. Изъ этого нѣсколько болѣе милліона приходится на отпускную торговлю и около 150,000 руб. на привозную. Въ началѣ настоящаго столѣтія до 1822 года привозная торговля была почти въ три раза обширнѣе, нежели теперь, и упала въ слѣдствіе изданныхъ въ томъ году положеній, весьма ограничившихъ предметы привоза, и сами уже разсмотрѣнныхъ въ статьѣ о вѣншей торговлѣ. Отпускъ разнаго рода хлѣба, преимущественно ржи и ячменя, составляетъ важнѣйшую статью либавской торговли; затѣмъ слѣдуютъ: ленъ, льняное сѣмя, пенька, конопляное сѣмя, сырыя кожи и овчины и проч. Главные предметы привоза составляютъ: соль, сельди, вина, фрукты, колоніальные товары и краски. Ежегодно приходитъ и отходитъ отъ Либавскаго порта до 180 кораблей. Постояннаго пароходнаго сообщенія г. Либавы съ другими морскими городами не устроено, но по временамъ заходятъ

сюда пароходы, которые содержатъ сообщеніе Петербурга и Риги съ заграничными портовыми городами. Вышняя торговля г. Либавы, безъ всякаго сомнѣнія, распространится и можетъ даже превзойти торговлю г. Риги, если будутъ приведены въ исполненіе существующіе проекты о соединенія г. Либавы линіею желѣзныхъ дорогъ съ внутренними губерніями и объ устройствѣ здѣсь новой гавани. Обороты учрежденной въ г. Либавѣ Анненской ярмарки, бывающей въ іюль и продолжающейся до 10 дней, незначительны и не превышаютъ 10,000 рублей. Изъ богоугодныхъ учреждений находятся въ г. Либавѣ: Либавское общество для призрѣнія вдовъ и сиротъ, учрежденное въ 1796 году и владѣющее теперь капиталомъ въ 111,000 руб.; городская богадѣльня съ находящимися при ней двумя пріютами: однимъ для мальчиковъ и другимъ для дѣвочекъ; Виттское и Гукское сиротское заведеніе, владѣющее капиталомъ въ 119,000 р. сер. Во всѣхъ богадѣльняхъ и пріютахъ было въ 1857 году призрѣваемо 107 лицъ мужскаго пола и 64 лица женскаго. Въ городской больницѣ, устроенной на 36 кроватей, пользовалось въ этомъ году 392 лица мужскаго пола и 60 женскаго. Изъ учебныхъ заведеній въ г. Либавѣ находятся: 1 высшее уѣздное училище, въ 1861 году переименованное въ гимназію, 4 элементарныя училища, въ томъ числѣ 2 для мальчиковъ и 2 для дѣвочекъ; 7 частныхъ училищъ, 1 училище при Марининской больницѣ и 5 еврейскихъ школъ. Во всѣхъ этихъ 18 училищахъ обучалось въ 1857 году 374 мальчика и 218 дѣвочекъ. Либава ежегодно посѣщается для морскихъ купаній жителями Курляндской, Ковенской и даже внутреннихъ губерній Россіи. Число пріѣзжающихъ для этой цѣли бываетъ въ годъ отъ 400 до 500 лицъ. Въ 1860 году Его Императорское Высочество Государь Наслѣдникъ пробылъ здѣсь цѣлое лѣто для пользованія морскими купаньями. Императоръ Петръ I два раза посѣщалъ Либаву: въ 1699 году и въ 1716 году. Въ 1808 году Либава удостоилась посѣщенія Императора Александра I, а въ 1838 году—Его Императорскаго Высочества Великаго Князя Константина Николаевича.

Въ Либавѣ имѣютъ пребываніе слѣдующіе иностранныя консулы: Прусскій, Ганноверскій, Любекскій, Бельгійскій, Датскій, Норвежскій, Испанскій, Великобританскій, Австрійскій и Французскій. На постоянныхъ квартирахъ здѣсь расположенъ штабъ Копорскаго пѣхотнаго Его Королевскаго Высочества Наслѣднаго Принца Саксонскаго полка.

него въ полуверстѣ съ павильономъ, въ которомъ въ лѣтнее время ваются балы. Церквей въ Либавѣ имѣется четыре: одна православная временно въ общественномъ домѣ, но теперь пр устроить каменную церковь; одна римско-католическая каменная въ 1746 году; лютеранская Св. Анны, каменная для прихода, существующая съ 1597 года; лютеранская Св. Троица для нѣмецкаго прихода, существующая съ 1758 года. Кроме находятся: 1 еврейская каменная синагога и 1 еврейскій об. деревянный, молитвенный домъ. Изъ промышленныхъ заведені бавѣ находятся: 117 лавокъ, 16 трактировъ и заѣздныхъ домо ковъ, 43 складочныхъ подваловъ и амбаровъ, 1 сигарная фаб гунно-литейный и пуговичный заводъ, 1 масляная фабрика, 5 мыловаренные завода, 3 канатные завода, 5 пивоваренныхъ ныхъ завода. Цѣнность производства всѣхъ этихъ фабрикъ и ставляетъ въ годъ около 55,000 руб. сер. Въ г. Либавѣ судостроеніе морскихъ судовъ, на особо приспособленныхъ стахъ, ежегодно около 5 кораблей. Въ теченіи 10 послѣднихъ было построено 48 судовъ, поднимающихъ, всѣ вмѣстѣ, 5,10 цѣною въ 800,000 руб., по оцѣнкѣ, сдѣланной городовымъ ма Постройкою судовъ занимаются 3 корабельныхъ мастера и от человекъ рабочихъ. Ремесленное сословіе, состоящее изъ 287 171 подмастерья и 260 учениковъ, находится здѣсь болѣ творительномъ положеніи, чѣмъ въ другихъ Курляндскихъ го Либавѣ проживаютъ 72 купца, въ томъ числѣ 2—1-й гильдіи гильдіи. Либавскому купечеству принадлежали въ 1857 году вмѣстимостію въ 3,335 ластовъ. Обороты виѣшней торговли въ настоящее время около 1.200,000 руб. въ годъ. Изъ эх болѣ милліона приходится на отпускную торговлю и около на привозную. Въ началѣ настоящаго столѣтія до 1822 торговля была почти въ три раза обширнѣе, нежели тепе слѣдствіе изданныхъ въ томъ году положеній, весьма огр меты привоза, и нами уже рассмотрѣнныхъ въ статьѣ о лѣ. Отпускъ разнаго рода хлѣба, преимущественно ржи ляетъ важнѣйшую статью либавской торговли; затѣмъ льняное сѣмя, пенька, конопляное сѣмя, сырыя кожи и Главные предметы привоза составляютъ: соль, сельда, вт піальные товары и краски. Ежегодно приходитъ и го порта до 180 кораблей. Постояннаго па съ другими морскими городами не

Подобная же шацеобразная гора находится въ $\frac{1}{4}$ верстѣ отъ не только послѣдняя гораздо ниже.

Въ недалекомъ разстояніи отъ Нерѣтской церкви, по дорогѣ на Сибать, находятся нѣсколько возвышенныхъ, совершенно округленныхъ холмовъ, въ 18 футовъ въ диаметрѣ и обложенныхъ въ основаніи большими камнями. Нѣкоторые предполагаютъ, что эти холмы составляютъ гробы древнихъ языческихъ героевъ, что отчасти подтверждается тѣмъ, что въ нихъ были найдены оружіе и различныя украшенія. Подобныя же холмы находятся въ предѣлахъ имѣнія Пльзенбергъ.

ВЪ ПЛЮКСТСКОМЪ УѢЗДѢ.

Мѣст. *Плюкстъ*, основанное въ XVII столѣтіи, самое значительное въ Курляндской губерніи, лежитъ на весьма населенной равнинѣ при р. Двинѣ, въ четырехъ верстахъ отъ р. Двины. Мѣстечко это имѣетъ: 6 улицъ, 237 домовъ и населенія до 2,500 д. обонхъ половъ, 1 православный монастырь съ двумя церквами, 1 единоувѣрческую церковь, помещающуюся въ деревянномъ домѣ, 1 римско-католическую церковь каменную, построенную въ 1760 году, 1 еврейскую деревянную синагогу, 12 лавокъ, аптеку, 1 заѣздный домъ, 8 шинковъ, 1 частное и 1 еврейское училище. Въ среднѣхъ мѣстечка находится обширная рыночная площадь, и на ней видны сооруженныя стѣны обширнаго неоконченнаго дворца, работы котораго теперь совершенно прекращены. Населеніе, состоящее большей частью изъ Пляшковъ, Евреевъ и Русскихъ, занимается ремеслами, мелочною торговлею и содержаніемъ корчемъ. Въ мѣстечкѣ Плюкстѣ имѣетъ пребываніе Плюкстскій гауптманскій и уѣздный крестьянскій суды. Въ этомъ мѣстечкѣ учреждены три ярмарки, на которыя съѣздъ бываетъ довольно значительный и обороты которыхъ простираются до 25,000 руб. сер.

Мѣстечки *Старый* и *Новый Суббать*, раздѣленныя Суббатьскимъ озеромъ, черезъ которое сообщеніе производится посредствомъ постояннаго моста. Въ первомъ изъ этихъ мѣстечекъ, лежащихъ вблизи границы Ковенской губерніи, имѣются: 2 улицы, 54 дома, 3 лавки, 1 корчма, 2 шинки, 1 римско-католическая каменная церковь, существующая съ 1830 года, 1 еврейская деревянная синагога и 437 душъ населенія обонхъ половъ, изъ которыхъ Евреи составляютъ одну треть. На бывающихъ здѣсь по новоглядскимъ торговымъ днямъ съѣздъ крестьянъ бываетъ весьма значителенъ. Мѣстечко это основано въ XVII столѣтіи. *Новый Суббать*, основанный братьями Остенъ-Сакенами въ 1683 году, имѣетъ: 2 улицы, 50 домовъ, 2 лавки, 1 заѣздный домъ, 5 шинковъ, 1 католическую каменную церковь, 1 еврейскую деревянную синагогу, 2 ев-

рейскіе деревянные молитвенные дома и 449 жителей обоихъ половъ, изъ которыхъ Евреи составляютъ большую половину. Находящееся здѣсь дворянское элементарное училище въ 1857 году имѣло 28 учениковъ и 4 ученицы, и содержится изъ процентовъ съ легата въ 2,000 албертинскихъ талеровъ, пожертвованныхъ въ 1682 году барономъ Остенъ-Сакеномъ. Въ настоящее время капиталъ его возросъ до 8,247 руб. Кроме того, въ Ней-Суббатѣ находится 1 еврейское училище, въ которомъ обучается до 10 мальчиковъ.

Слобода *Гриве* или *Калкуменская*, въ одной верстѣ отъ Динабургскаго предместнаго укрѣпленія, основалась, когда находившуюся на мѣстѣ этого укрѣпленія слободу Іерусалимъ приказано было разрушить. Она теперь имѣетъ: 22 улицы и переулка, 229 домовъ, 38 лавокъ, 3 заѣздные дома, 37 шинковъ, 4 еврейскія синагоги и 1,371 жителей обоихъ половъ, изъ которыхъ почти всѣ Евреи. Въ этой слободѣ находятся: 4 еврейскія школы, въ которыхъ въ 1857 году обучалось 40 мальчиковъ, 1 еврейская больница, въ которой ежегодно пользуются до 40 человекъ больныхъ, и 1 еврейская богадѣльня, въ которой призрѣвается до 20 лицъ.

Небольшая слобода *Коплау* лежитъ близъ Двины, по дорогѣ изъ Динабурга въ Друю, имѣетъ всего 20 домовъ и 80 жителей обоихъ половъ. Въ ней находится православная деревянная церковь, построенная въ 1840 году.

Слобода *Скруделина*, въ 12 верстахъ отъ Динабурга, съ 22 домами и 139 жителями обоихъ половъ, съ православною деревянною церковью, существующею съ 1800 года.

ВЪ ТУКУМСКОМЪ УѢЗДѢ.

Цейенбургскій замокъ, построенный гермейстеромъ Готфридомъ Рогга въ 1304 году, находится въ 28 верстахъ къ югу отъ Тукума. Онъ стоитъ на высокомъ холмѣ съ крутыми покатолями и окруженъ съ трехъ сторонъ мельничнымъ прудомъ. Весьма замѣчательно, что это древнее зданіе по настоящее время сохранилось въ совершенной цѣлости со всѣми своими башнями и укрѣпленіями.

ВЪ ТАЛЬСЕНСКОМЪ УѢЗДѢ.

Мѣст. *Тальсень*, мѣстопробываніе Тальсенскаго гауптманскаго и уѣзднаго крестьянскаго судовъ, расположено на берегу небольшого озера, на высокой и живописной мѣстности, известной подъ именемъ Курляндской Швейцаріи. Начало этого мѣстечка относится къ XVII столѣтію. Оно имѣетъ: 7 улицъ, 89 домовъ, 41 лавку, 3 заѣздные дома, 10 шин

Подобная же шацеобразная гора находится въ $\frac{1}{2}$ верстѣ отъ него только послѣдняя гораздо ниже.

Въ недалекомъ разстояніи отъ Нерѣтской церкви, по дорогѣ на Батъ, находятся нѣсколько возвышенныхъ, совершенно округленныхъ холмовъ, въ 18 футовъ въ діаметрѣ и обложенныхъ въ основаніи большими камнями. Нѣкоторые предполагаютъ, что эти холмы составляютъ гробы древнихъ языческихъ героевъ, что отчасти подтверждается тѣмъ, что въ нихъ были найдены оружіе и различныя украшения. Подобныя же холмы находятся въ предѣлахъ имѣнія Ильзенбергъ.

ВЪ ИЛЛУКЕТСКОМЪ УѢЗДѢ.

Мѣст. *Иллукетъ*, основанное въ XVII столѣтіи, самое значительное въ Курляндской губерніи, лежитъ на весьма населенной равнинѣ при р. Лукетъ, въ четырехъ верстахъ отъ р. Двины. Мѣстечко это имѣетъ: 6 улицъ, 237 домовъ и населенія до 2,500 д. обоеихъ половъ, 1 православный монастырь съ двумя церквами, 1 единовѣрческую церковь, помѣщающуюся въ деревянномъ домѣ, 1 римско-католическую церковь каменную, построенную въ 1760 году, 1 еврейскую деревянную синагогу, 12 лавокъ, аптеку, 1 заѣздный домъ, 8 шинковъ, 1 частное и 1 еврейское училище. Въ срединѣ мѣстечка находится обширная рыночная площадь, и на ней видны сооруженныя стѣны обширнаго неоконченнаго дворца, работы котораго теперь совершенно прекращены. Населеніе, состоящее болѣею частью изъ Поляковъ, Евреевъ и Русскихъ, занимается ремеслами, мелочною торговлею и содержаніемъ корчемъ. Въ мѣстечкѣ Иллукетъ имѣетъ пребываніе Иллукетскій гаунтманскій и уѣздный крестьянскій суды. Въ этомъ мѣстечкѣ учреждены три ярмарки, на которыя съѣздъ бываетъ довольно значительный и обороты которыхъ простираются до 25,000 руб. сер.

Мѣстечки *Старый* и *Новый Суббатъ*, раздѣленные Суббатскимъ озеромъ, черезъ которое сообщеніе производится посредствомъ постоянного моста. Въ первомъ изъ этихъ мѣстечекъ, лежащихъ вблизи границы Ковенской губерніи, имѣются: 2 улицы, 54 дома, 3 лавки, 1 корчма, 2 шинка, 1 римско-католическая каменная церковь, существующая съ 1830 года, 1 еврейская деревянная синагога и 437 душъ населенія обоеихъ половъ, изъ которыхъ Евреи составляютъ одну треть. На бывающихъ здѣсь по понедѣльникамъ торговыхъ дняхъ съѣздъ крестьянъ бываетъ весьма значителенъ. Мѣстечко это основано въ XVII столѣтіи. Новый Суббатъ, основанный братьями Остель-Сакенами въ 1683 году, имѣетъ: 2 улицы, 50 домовъ, 2 лавки, 1 заѣздный домъ, 5 шинковъ, 1 лютеранскую каменную церковь, 1 еврейскую деревянную

лютеранскую каменную приходскую церковь, 1 еврейскую синагогу, 1 еврейский молитвенный домъ, 1 аптеку и жителей 1,211 д. об. половъ. Въ немъ находятся: 3 пивоваренные заводы, 1 паровая школа и 1 еврейское училище. Мѣстечко это построено лучше нѣкоторыхъ курляндскихъ городовъ, и если въ немъ не имѣется большихъ богатствъ, то господствующая чистота заставляетъ предполагать, что жители дѣлаются отъ нужды. Въ Тальсентъ проживаютъ 11 купцовъ 3-й гильдіи, ведущую мелочную торговлю.

Мѣст. *Кандау* расположено на высокомъ правомъ живописномъ берегу р. Абау. Укрѣпленный его замокъ, отъ котораго теперь сохранились одни развалины, былъ построенъ орденскимейстеромъ Эберггардомъ Сейне, въ 1254 году. Во времена ордена въ немъ дѣлалъ пребываніе Кандаускій егеръ. Въ мѣстечкѣ имѣются: 4 улицы, 57 домовъ, 24 лавки, 4 каменные дома, 4 шинки, 1 лютеранская каменная церковь, 1 синагога, 1 аптека, 3 пивоваренные заводы и 795 жителей обоихъ половъ, на половину состоящихъ изъ Евреевъ. Здѣсь проживаютъ 40 купцовъ 3-й гильдіи, ведущихъ незначительные обороты. Прочее же население занимается мелкими ремеслами, содержателемъ корчемъ, также садоводствомъ и огородничествомъ. Въ находящихся здѣсь двухъ школахъ: 1 паровой и 1 еврейской обучается до 45 человекъ дѣтей.

Мѣст. *Цабельна* лежитъ въ 14 верстахъ отъ Кандау, на правомъ берегу р. Абау, въ глубокой долинѣ, окруженной высокими и живописными горами. Оно имѣетъ: 3 улицы, 32 дома, 13 лавокъ, 2 трактира, 8 шинковъ, 1 аптеку, 1 пивоваренный заводъ, 1 лютеранскую каменную церковь, 2 синагоги и 799 жителей обоихъ половъ. Возлѣ Цабельны видны еще незначительные остатки древняго укрѣпленнаго замка, время построения котораго положительно не опредѣлено, точно такъ же, какъ и не осталось историческихъ памятниковъ, когда онъ былъ разрушенъ. Только изъ одной народной пѣсни, напечатанной въ Inpland (17 и 18 апрѣля 1847 г., приложение), видно, что замокъ этотъ еще существовалъ въ 1530 году, и что тогда жилъ въ немъ гермейстеръ Вальтеръ Штеттенбергъ. Близъ Цабельны находятся два холма, изъ которыхъ одинъ называется Шведскимъ, а другой—Русскою могилами, что заставляетъ предполагать, что въ Сѣверной войнѣ здѣсь происходили стычки между Шведскими и Русскими войсками.

Мѣст. *Сасмакентъ*, близъ Эрваленскаго озера, получило начало въ XVII столѣтіи и состоитъ изъ 4 улицъ и 60 домовъ, съ 1,150 жителями обоихъ половъ. Въ немъ находятся: 25 лавокъ, 1 каменный домъ, 1 лютеранская каменная церковь, 1 синагога и 1 еврейский молитвенный домъ, 1 аптека и 2 еврейскія школы съ 20 учениками.

ВЪ ГОЛЬДИНГЕНСКОМЪ УѢЗДѢ.

Деревни Курляндскихъ королей (Курипгъ-кёниге), въ числѣ 7, лежащія на полдорогѣ между Гольдингеномъ и Газенпотомъ, уже подробно описаны въ статьѣ о жителяхъ.

ВЪ ВИНДАВСКОМЪ УѢЗДѢ.

Древній замокъ *Эдвалень*, и теперь еще хорошо сохранившійся, былъ построенъ орденсмейстеромъ Вальтеромъ Нордекомъ, по другимъ же показаніямъ—Курляндскимъ епископомъ въ 1275 году. Теперь онъ принадлежитъ фамиліи Беръ.

Древній замокъ *Дондангень*, построенный гермейстеромъ Дитрихомъ Гренингомъ въ 1249 году, также весьма хорошо сохранился. Онъ принадлежалъ прежде Курляндскимъ епископамъ, теперь же составляетъ, вмѣстѣ съ имѣніемъ Дондангень, маіоратъ Остенъ-Сакеновъ. Въ одной изъ его залъ еще и теперь сохраняется древнее оружіе, принадлежавшее жившимъ здѣсь рыцарямъ.

Въ границахъ частнаго имѣнія *Попель* видны еще развалины древняго замка *Ангермюнде*, вѣроятно построеннаго Курляндскимъ епископомъ.

ВЪ ГАЗЕНПОТСКОМЪ УѢЗДѢ.

Древній замокъ *Альшвангень*, теперь еще обитаемый и сохранившій всѣ свои укрѣпленія, былъ построенъ въ 1373 году орденсмейстеромъ Вильгельмомъ Фреймерзеномъ. Въ XVIII столѣтіи онъ принадлежалъ графу Шверину, который, перешедши изъ лютеранскаго вѣроисповѣданія къ римско-католическому, заставилъ всѣхъ своихъ крестьянъ принять также это послѣднее, которое исповѣдуется ими еще и въ настоящее время. Тѣло этого графа Шверина сохранилось въ склепѣ замка совершенно неповрежденнымъ, подобно тѣлу герцога де-Кроа въ Ревелѣ, и послужило поводомъ къ многимъ легендамъ.

Отъ бывшаго укрѣпленнаго замка въ Нейгаузенѣ, построеннаго гермейстеромъ Вальтеромъ Нордекомъ въ 1277 году, а по другимъ показаніямъ — въ 1341 году, теперь остались только незначительныя развалины.

Древній укрѣпленный замокъ *Амботень* построенъ гермейстеромъ Дитрихомъ Гренингомъ въ 1249 году, на одной изъ самыхъ высокихъ мѣстностей Курляндіи. Потомъ онъ принадлежалъ Курляндскому епископу и теперь еще обитаемъ.

Въ частномъ имѣніи *Дзервентъ*, возлѣ Кинтенскаго двора, находятся

остатки многих каменных строений и стѣнъ, происхождение которыхъ не вполне объяснено (*).

Въ границахъ частнаго имѣнія *Лийкенъ* находится еще зеленѣющійся древній дубъ, подъ которымъ, какъ говоритъ преданіе, приносились жертвы древнимъ богамъ.

ВЪ ГРОВИНСКОМЪ УѢЗДѢ.

Мѣст. *Дурбенъ* расположено при Дурбенскомъ озерѣ и постепенно обстроивалось подъ защитою укрѣпленнаго замка, построеннаго въ 1263 году гермейстеромъ Бурхардомъ Горнгаузенемъ. Въ войнѣ противъ Шведовъ замокъ этотъ сильно потерпѣлъ отъ осады и бомбардированія, послѣ чего пришель въ совершенное разрушеніе, такъ что теперь отъ него остались только двѣ незначительныя стѣны. Замокъ этотъ еще замѣчателенъ бывшимъ подъ стѣнами его сраженіемъ между орденомъ и воинственною Жмудью, въ союзѣ съ Курами. Въ этомъ сраженіи ордену было нанесено совершенное пораженіе и самъ гермейстеръ съ 150 рыцарями лишился тогда жизни. Въ самомъ мѣстечкѣ имѣются: 2 улицы, 25 домовъ, 6 лавокъ, 3 заѣздные дома, 1 аптека, 1 лютеранская каменная церковь и 210 душъ населенія обоихъ половъ. Въ Дурбенѣ находится 1 частное училище, въ которомъ въ 1857 году обучалось 37 мальчиковъ.

Мѣст. *Полаиенъ* есть самое южное поселеніе Россіи при берегахъ Балтійскаго моря и находится всего въ двухъ верстахъ отъ Прусской границы. Хотя оно съ 1819 года входитъ въ составъ Курляндской губерніи, но по населенію, исторіи и географическому положенію, оно болѣе принадлежитъ Литвѣ, часть которой всегда и составляло. Въ Полаиенѣ находятся: 2 улицы, 1 рыночная площадь, 5 лавокъ, 4 заѣздные дома, 12 шинковъ, 1 римско-католическая деревянная церковь, построенная въ 1717 году, 1 еврейская синагога и 1502 жителя обоихъ половъ. Полаиенъ извѣстенъ своими морскими купаньями, употребляемыми съ особенною пользою въ золотушныхъ и нервныхъ болѣзняхъ. Дѣйствіе морской воды здѣсь несравненно сильнѣе, чѣмъ въ прочихъ мѣстахъ на нашихъ берегахъ Балтійскаго моря, потому что близъ Полаиена не впадаетъ въ море ни одной значительной рѣки, и потому оно не имѣетъ примѣся прѣсной воды, какъ это бываетъ около Риги, Вишдавы и даже Либавы. Ежегодно прѣзжаютъ сюда пользоваться купаньемъ отъ 300 до 400 лицъ, преимущественно изъ Ковенской губерніи, хотя нерѣдко также можно встрѣтить посѣтителей изъ

(*) См. объ этомъ *Jahresverhandlungen der Kurländischen Gesellschaft für Litteratur und Kunst*. Часть II.

болѣе отдаленныхъ Литовскихъ губерній. Изъ отдачи подѣ наемъ квартирѣ для прѣзжающихъ, жители извлекаютъ главныя средства своего существованія. Но, кромѣ того, многіе занимаются обработкою янтаря, который собираютъ на морскомъ берегу, или копаютъ въ окрестностяхъ Ангернскаго озера, или получаютъ изъ-за границы, преимущественно изъ Данцига. Промыселъ этотъ уже былъ нами описанъ въ статьѣ о мануфактурной промышленности; здѣсь скажемъ только, что ежегодно вывозится изъ Полангена обработаннаго янтаря въ разныя внутреннія губерніи на 60,000 руб. сер. Заграничная торговля, производимая черезъ м. Полангенъ и также уже описанная, весьма значительна, въ особенности съ открытіемъ нашихъ портовъ въ зимнее время. Въ 1831 году Полангенъ былъ театромъ подвиговъ Курляндскаго ополченія. Когда въ этомъ году толпы инсургентовъ овладѣли мѣстечкомъ, то Гробинскій гауптманъ, съ дозволенія правительства, собралъ охотниковъ и, присоединивъ къ нимъ 80 человекъ нижнихъ чиновъ 1-й пѣхотной дивизіи, выписавшихся изъ госпиталя, и нѣсколько десятковъ человекъ пограничной и лѣсной стражи, выпалъ ими мятежниковъ изъ Полангена и успѣлъ удержаться тамъ до прибытія главнаго Курляндскаго ополченія.

Въ одной верстѣ къ югу отъ Полангена находится гора *Берута*, столь знаменитая въ народныхъ преданіяхъ и пѣсняхъ литовскихъ. На ней въ древности существовалъ литовскій языческій храмъ въ честь богини *Прауримы*, въ которомъ вайделютки, подѣ начальствомъ верховной жрицы, поддерживали на высокой башнѣ неугасаемый огонь «зничь». Крестовые рыцари, по овладѣніи краемъ, обратили башню въ маякъ для ганзейскихъ каравелъ, обязавъ вайделютокъ поддерживать на немъ огонь, за что было имъ оставлено капище. Но какъ окрестные жители, хотя и обращенные въ Христіанство, постоянно ходили поклоняться языческимъ богамъ, то было рѣшено — капище уничтожить и на мѣстѣ онаго соорудить Христіанскій храмъ, отъ котораго теперь не осталось никакихъ слѣдовъ. Въ настоящее же время на вершинѣ находится небольшая деревянная каплица, пользующаяся большимъ уваженіемъ у простаго народа. Гора Берута воспѣта въ поэмѣ на Литовскомъ языкѣ Велленовичемъ, которая переведена также на Польскій языкъ.

ПРИБАВЛЕНІЕ.

О ПРОИЗВЕДЕННЫХЪ ВЪ КУРЛЯНДСКОЙ ГУБЕРНІИ ГЕОДЕЗИЧЕСКИХЪ И АСТРОНОМИЧЕСКИХЪ РАБОТАХЪ (¹).

Полевая работа по тригонометрической съемкѣ Курляндской губерніи были начаты, подъ руководствомъ генераль-маіора Теннера, 20-го іюня 1822 года, а окончены въ октябрь 1823 года; астрономическія же и геодезическія исчисленія были приведены къ окончанію только въ 1824 году. На тригонометрическую съемку было по смѣтѣ отпущено 39,976 рублей, но въ дѣйствительности израсходовано только 24,187 рублей, по той причинѣ, что погода особенно благоприятствовала работамъ, почему онѣ были окончены прежде назначеннаго срока. Работы были произведены по слѣдующему плану: отъ первоклассной тригонометрической сѣти Виленской (теперь Ковенской) губерніи, произведенной съ 1816 по 1823 годъ, были продолжены три ряда первоклассныхъ треугольниковъ по Курляндской губерніи: первый отъ точекъ Жвирблайць и Этентайць (²), по морскому берегу черезъ г.г. Гольдингенъ и Газенпотъ до г. Виндавы; второй отъ точекъ Лауксайць и Кемянъ (³) черезъ города Митаву и Тукумъ до соединенія съ первымъ въ точкахъ Вардуппенъ и Озелькалнъ; третій отъ точекъ Пилькалнъ и Ганушишскъ (⁴) въ меридіанъ градуснаго измѣренія

(¹) Свѣдѣнія о геодезическихъ и астрономическихъ работахъ извлечены изъ VIII, IX, X и XI частей «Записокъ военно-топографическаго депо».

(²) Жвирблайцы къ западу, а Этентайцы — къ сѣверу отъ Тельшъ.

(³) Лауксайце и Кемяны находятся къ югу отъ Бауска.

(⁴) Пилькалнъ къ сѣверу, а Ганушишки — къ югу отъ Перфта.

до р. Двины. Изъ этихъ трехъ рядовъ опредѣлены второклассные и третьеклассные треугольники для получения тригонометрическихъ точекъ къ производству топографической съемки.

Тригонометрическая сеть Курляндской губернии содержитъ 42 первоклассныхъ и 740 второклассныхъ и третьеклассныхъ треугольниковъ.

Въ числѣ точекъ первоклассныхъ находятся 4 башни, 8 пирамидъ и 30 сигналовъ. Для опредѣленія угловъ треугольниковъ и зенитныхъ разстояній ихъ точекъ было сдѣлано 6,650 геодезическихъ наблюдений. Второклассные и третьеклассные треугольники содержатъ 375 точекъ, въ числѣ которыхъ находятся: Рижская обсерваторія, 29 башень, 3 мызы, 3 вѣтренныя мельницы и 207 вѣхъ. Для опредѣленія угловъ этихъ треугольниковъ сдѣлано около 8,000 геодезическихъ измѣреній. Посредствомъ нивелира были опредѣлены высоты надъ морскимъ горизонтомъ точекъ Штрандгофа и Пленецема (*), на коихъ основываются вычисления высотъ прочихъ точекъ первоклассныхъ треугольниковъ. Во время производства работъ были связаны съ Курляндскою тригонометрическою сетью Митавская и Рижская обсерваторіи и впоследствии, въ 1826 году, еще Свельферортскій маякъ на островѣ Эзелѣ и маякъ на островѣ Руно. Въ 1828 году были произведены полевые работы для соединенія Митавскаго градуснаго измѣренія съ Лифляндскимъ, посредствомъ точекъ Бристенъ и Арбидяны (Литов. град. нам.) и Доборскальгъ, Сестукальгъ, Гейзекальгъ и Крейцбургъ (Лифл. гр. нам.). Наконецъ въ 1832 году были произведены полевые работы для соединенія Литовскаго градуснаго измѣренія съ Прусскимъ, посредствомъ точекъ Лепайцы, Якубово и Мемель.

Касательно астрономической части тригонометрической съемки Курляндской губернии, работы состояли изъ опредѣленія географической широты и долготы Митавской обсерваторіи, географической широты точки Этентайцы и азимутовъ боковъ башни гимназій—Узингенъ и Этентайцы—Жвирблайце.

Въ 1826 году въ Бристенъ была устроена временная обсерваторія, на которой дѣлались наблюденія съ 10 августа по 16 сентября, для опредѣленія географической широты Бристена; одновременно дѣлались астрономическія наблюденія въ Немъжѣ и Бѣлинѣ, гдѣ также были устроены обсерваторіи. По этимъ наблюденіямъ вычислены амплитуды и длина ихъ Бѣлинской и Немъжской обсерваторій, и Бѣлинской и Бристенской обсерваторій.

(*) Штрандгофъ находится въ 50 верстахъ отъ Лябавы, а Пленецемъ—при Рижскомъ заливѣ, недалеко отъ границы Лифляндской губернии.

Въ время тригонометрической съемки были определены высоты 33⁽¹⁾ точек Курляндской губернии надъ горизонтомъ Балтійскаго моря и географическое положеніе 169 точек. Сверхъ того, при градусномъ измѣреніи Лифляндской губернии определены высоты надъ уровнемъ Балтійскаго моря двухъ точекъ: т. Якобштадта и горизонта Двины между Якобштадтомъ и Крейцбургомъ, а морскими ширинами, подъ руководствомъ генералъ-маіора Врангеля, определена высота Шпигерголь въ Синихъ горахъ, на сѣверѣ Курляндіи.

СВѢДѢНІЯ О ТОПОГРАФИЧЕСКИХЪ РАБОТАХЪ (2).

Всѣ топографическія свѣдѣнія, относящіяся до Курляндской губернии, ограничиваются послѣднею рекогносцировкой, оконченною въ 1854 году полковникомъ Грандидеромъ. Цѣль этой рекогносцировки заключалась, какъ во внесеніи измѣнившихся подробностей, такъ равно и въ составленіи одной общей карты для западной полосы, въ масштабѣ 3 версты въ англійскомъ дюймѣ. При этомъ было рѣшено распространить работы на сѣверъ до р. Двины, почему сюда же вошла незначительная часть Лифляндской губернии. Для производства этихъ работъ были назначены, подъ начальствомъ одного штабъ-офицера, 5 оберъ-офицеровъ, которые, вмѣстѣ съ 5 топографами, должны были составить 5 отдѣльныхъ партій. Последнимъ было отпущено изъ военно-топографическаго депо необходимое число инструментовъ и топографическія свѣдѣнія, находившіяся въ архивѣ: съемка окрестностей Динабурга, въ масштабѣ 250 саж. въ англійскомъ дюймѣ, снятая въ 1825 году, и рекогносцировка Курляндіи съ 1827 по 1830 годъ, въ масштабѣ 2 версты въ дюймѣ. Работы по составленію новой топографической карты начаты въ 1852 и окончены въ 1854 году; для полученія большей точности были заблаговременно нанесены въ военно-топографическомъ депо, на 18 листахъ, меридіаны, параллельные круги и астрономическіе пункты, равно какъ было приказано всѣ границы Курляндской губернии, прилегающія къ губерніямъ Ковенской, Виленской и Витебской, какъ снятыя инструментально, принимать за пункты вѣрные и постоянные.

(1) Точки это перечислены въ вѣдомости № 2-й

(2) Свѣдѣнія о топографическихъ работахъ извлечены изъ записки, полученной нами изъ департамента генеральнаго штаба.

**СВѢДѢНІЯ О ГИДРОГРАФИЧЕСКИХЪ РАБОТАХЪ НА КУРЛЯНДСКИХЪ БЕРЕГАХЪ
БАЛТІЙСКАГО МОРЯ И РИЖСКАГО ЗАЛИВА (*).**

Самая древняя морская карта Балтійскаго моря была издана въ 1644 г. Іоанномъ Монсономъ, на Шведскомъ языкѣ, которою руководствовались и Русскіе мореходцы съ 1721 года, и имѣвшая у насъ до 1786 года четыре изданія, хотя она и не отличалась ни большою подробностію, ни точностію, равно какъ и меркаторская карта шведскаго вице-адмирала Розенсельда, изданная въ 1694 году. Въ 1714 году, по повелѣнію Императора Петра I, былъ составленъ съ иностранныхъ картъ первый атласъ Балтійскаго моря, на Русскомъ языкѣ, который, съ дополненіями и исправленіями, вторично былъ изданъ полковникомъ Люберасомъ въ 1723 году. Въ 1738 году появилась новая карта Балтійскаго моря, на Шведскомъ языкѣ, Штремкрона, съ котораго были травированы карты на Русскомъ языкѣ въ 1745 году, а для части Финскаго залива, входящей въ новую границу Русскихъ владѣній, было рѣшено составить новую карту, и эта гидрографическая экспедиція въ Россіи была поручена Нагаеву, который исполнилъ возложенный на него трудъ съ необыкновенною добросовѣстностію и точностію, не смотря на ограниченныя тогдашнія средства и низкую степень современныхъ познаній. Въ 1802 году рѣшено было исправить морскія карты Нагаева и для того опредѣлить положеніе береговъ Балтійскаго моря и Финскаго залива по астрономическимъ наблюденіямъ и геодезическимъ правиламъ. Хотя послѣ того почти ежегодно назначались новыя экспедиціи для исправленія бывшихъ картъ, но тѣмъ не менѣе въ нихъ было множество ошибокъ. Предположеніе новой съемки Балтійскаго моря возымѣло начало въ 1828 году, въ которомъ Высочайше было повелѣно:

1) Поручить одному начальнику всю съемку Балтійскаго моря отъ С. Петербурга до Прусскихъ береговъ, восточнаго берега Готланда и до Шведскихъ береговъ, лежащихъ противъ Аландскихъ шхеръ.

2) Съемку раздѣлить на двѣ части: а) астрономическую и тригонометрическую и б) съемку береговъ и назначеніе промѣровъ.

По части геодезической предполагалось въ тѣхъ мѣстахъ, гдѣ уже были хорошія топографическія съемки, ограничиться повѣркою оныхъ; тамъ же, гдѣ не было мензульной съемки, сдѣлать ее вновь.

(* Свѣдѣнія о гидрографическихъ работахъ въ Балтійскомъ морѣ преимущественно извлечены изъ «Морскаго Сборника», за июль 1854 года.

Главнымъ начальникомъ былъ назначенъ генераль-маіоръ (нынѣ генераль отъ инфантеріи) Шубертъ; начальникомъ триангуляцій былъ определенъ лейтенантъ (нынѣ генераль-лейтенантъ) Врангель, а начальникомъ съемки береговъ и промѣровъ глубины — капитанъ-лейтенантъ Рейнеке.

Работа началась въ 1829 году построениемъ нѣкоторыхъ триангуляціонныхъ знаковъ на островахъ. Въ 1830 году измѣренъ базисъ по льду Ревельскаго рейда, а въ 1839 году все Балтійское море уже было покрыто тригонометрическою сѣтью, которая была связана съ триангуляціею Курляндіи генераль-маіора Теннера и Лифляндіи астронома Струве. Непосредственно за работами тригонометрическими слѣдовали работы гидрографическія, т. е. съемка береговъ и промѣръ глубины моря, сначала въ малыхъ размѣрахъ, но впоследствии средства были увеличены и въ 1840 г. экспедиція съемки и промѣра береговъ Балтійскаго моря была раздѣлена на двѣ части: сѣверную и южную. Первая, подъ начальствомъ капитана 2-го ранга Рейнеке, вторая — полковника Врангеля. Въ 1842 году южная экспедиція начала работы у курляндскихъ береговъ, которыя, съ разными остановками и подъ руководствомъ лейтенанта Шульца, продолжались почти до настоящаго времени.

ЗАМѢЧЕННЫЯ ОПЕЧАТКИ.

<i>Стран.</i>	<i>Строка.</i>	<i>Напечатано:</i>	<i>Должно быть:</i>
8	сверху 1	Довмо та	Довмопта
31	— 14	Тауернкалнскому	Тауеркалнскому
35	— 1	Грюнгоѣ	Грюнгоѣ
40	связу 11	одною	однимъ
91	— 5	Калцесма	Калцсемѣ
130	спизу 10	мѣкъ	рѣкъ
155	сверху 3	1003	1,003
—	— 5	редиципѣ	медиципѣ
254	сверху 3	о ществу	обществу
265	спизу 4	часто	часто
313	сверху 3	Якова	Іакова
314	— 4	въ Либавскомъ	по Либавскому
317	спизу 2	Курдяндія	Курляндія
361	сверху 5	альбертинскихъ	албертинскихъ
405	— 18 и 19	крестьянскихъ	крестьянскихъ
430	— 3	рыдаковъ	рыбаковъ
434	губерні.и	губерніи.
449	сверху 18	обучаюшійся	обучающійся
452	— 20	открыт емъ	открытіемъ
457	спизу 4	комптура	комтура
460	— 3	настоящеѣ	настоящее

CONTENTS

Page	Chapter
1	Introduction
15	Chapter I
35	Chapter II
55	Chapter III
75	Chapter IV
95	Chapter V
115	Chapter VI
135	Chapter VII
155	Chapter VIII
175	Chapter IX
195	Chapter X
215	Chapter XI
235	Chapter XII
255	Chapter XIII
275	Chapter XIV
295	Chapter XV
315	Chapter XVI
335	Chapter XVII
355	Chapter XVIII
375	Chapter XIX
395	Chapter XX
415	Chapter XXI
435	Chapter XXII
455	Chapter XXIII
475	Chapter XXIV
495	Chapter XXV
515	Chapter XXVI
535	Chapter XXVII
555	Chapter XXVIII
575	Chapter XXIX
595	Chapter XXX
615	Chapter XXXI
635	Chapter XXXII
655	Chapter XXXIII
675	Chapter XXXIV
695	Chapter XXXV
715	Chapter XXXVI
735	Chapter XXXVII
755	Chapter XXXVIII
775	Chapter XXXIX
795	Chapter XL
815	Chapter XLI
835	Chapter XLII
855	Chapter XLIII
875	Chapter XLIV
895	Chapter XLV
915	Chapter XLVI
935	Chapter XLVII
955	Chapter XLVIII
975	Chapter XLIX
995	Chapter L



ХРОНОЛОГИЧЕСКАЯ ТАБЛИЦА**ДОСТОПРИМЪЧАТЕЛЬНЫХЪ СОБЫТІЙ, ОТНОСЯЩИХСЯ КЪ КУРЛЯНДСКОЙ ГУБЕРНИИ.**

-
1159. Прибытіе первыхъ Бременскихъ купцовъ къ устью Двины.
1186. Монахъ Мейнгардтъ, съ дозволенія Полоцкаго князя Владиміра, проповѣдуетъ Христіанство между обитателями Рижскаго залива.
1198. Назначеніе Алберта третьимъ епископомъ Ливоніи.
1200. Основаніе г. Риги.
1201. Основаніе ордена Меченосцевъ или Братства Креста Господня.
1237. Соединеніе орденовъ Тевтонскаго и Братства Креста Господня.
1247. Побѣда гермейстера Дитриха фонъ-Грюнингена надъ Литовскимъ княземъ Миндовгомъ при м. Амботенъ.
1249. Основаніе замковъ Гольдингена и Газенпота.
1260. Пораженіе Меченосцевъ Семигаллами и Жмудинами при Дурбѣ.
1266. Основаніе Митавскаго замка.
1279. Пораженіе Меченосцевъ Литовцами подъ Ашраденомъ.
1323. Опустошеніе Курляндіи Гедиминомъ.
1330. Основаніе Тукумскаго замка.
1341. Основаніе г. Виндавы.
1345. Опустошеніе Курляндіи Ольгердомъ и сожженіе Митавскаго замка.
1410. Таннебергское сраженіе, въ которомъ Ягелло нанесъ совершенное пораженіе Тевтонскому ордену.
1456. Основаніе г. Бауска.
1479. Разореніе Кокенгузена гермейстеромъ Бернардомъ Борсомъ и сожженіе при этомъ древняго архива епископовъ.

1501. Побѣды гермейстера Плеттенберга надъ Русскими на Сирицѣ, близъ Изборска, около озера Смолина.
1503. Заключеніе 50-ти лѣтняго мира между Царемъ Іоанномъ III Васильевичемъ и Плеттенбергомъ.
1525. Уничтоженіе Тевтонскаго ордена.
1558. Разореніе Ливоніи Іоанномъ Грознымъ.
1560. Совершенное пораженіе Ливонскаго ордена при Эрмисѣ княземъ Курбскимъ.
1561. Конецъ Ливонскому ордену и основаніе въ Курляндіи Готгардомъ Кетлеромъ Курляндскаго герцогства.
1570. Дарованіе Курляндскому дворянству новыхъ правъ, извѣстныхъ подъ именемъ Gotthardinum.
1583. Пильтенскій округъ, по смерти герцога Магнуса, признаетъ надъ собою власть короля Датскаго Фридриха II.
1585. Датскій король уступаетъ за 30,000 рейхсталеровъ свои права на Пильтенскій округъ маркграфу Браденбургскому Георгу-Фридриху.
1587. Восшествіе на престолъ Курляндскій Фридриха и Вильгельма.
1612. Присоединеніе округа Пильтена къ герцогству Курляндскому.
1617. Занятіе Гольдингена и Виндавы Шведскими войсками подъ начальствомъ Густава-Адольфа.
1617. Опрежденіе королевскою комиссіею правъ и взаимныхъ отношеній герцога и дворянства. Отдѣленіе Пильтенскаго округа отъ Курляндіи, съ тѣмъ, чтобы зависѣть прямо отъ короля Польскаго.
1621. Занятіе Митавы Густавомъ-Адольфомъ.
1625. Вторичное занятіе Митавы Густавомъ-Адольфомъ.
1626. Пораженіе Поляковъ Густавомъ-Адольфомъ при Вальгоффѣ 7 января.
1630. Основаніе г. Фридрихштадта.
1642. Вступленіе на престолъ Курляндскій герцога Якова.
1655. Заключеніе договора съ Царемъ Алексіемъ Михайловичемъ, по которому Царь, въ войнѣ съ Польшею, соглашался признать нейтралитетъ Курляндіи.
1658. Шведскій генералъ Дугласъ хитростію овладѣлъ Митавою, плѣнилъ герцога съ семействомъ, и затѣмъ занялъ цѣлый край.
1660. Заключеніе Оливскаго мира, по которому Курляндія была оставлена Шведами и герцогу Якову была дана свобода.
1670. Заложеніе г. Якобштадта.
1682. Воцареніе герцога Фридриха-Казимира.
1697. Петръ Великій посѣтилъ Митаву и черезъ Либаву отправился въ Кенигсбергъ.

1698. Воцареніе герцога Фридриха-Вильгельма.
1700. Пораженіе Польской арміи Карломъ XII при Юнгфергофѣ, и вслѣдъ затѣмъ
1701. Занятіе Курляндіи Шведами и укрѣпленіе ими замковъ въ Митавѣ и Баускѣ.
1704. Побѣда шведскаго генерала Левенгаупта надъ фельдмаршаломъ Шереметевымъ при Гемауертгофѣ.
1705. Занятіе Митавы Петромъ Великимъ и вслѣдъ затѣмъ Курляндіи 20,000-мъ корпусомъ, подъ начальствомъ Меншикова.
1710. Бракъ Царевны Анны Іоанновны съ герцогомъ Курляндскимъ Фридрихомъ-Вильгельмомъ.
- 1709—1711. Опустошеніе Курляндіи моровою язвою.
1717. Опредѣленіе королевскою комиссіею новыхъ правъ и отношеній между герцогомъ, верховнымъ совѣтомъ и дворянствомъ.
1730. Восшествіе на престолъ Россійскій вдовствующей герцогини Курляндской Анны Іоанновны.
1737. Избраніе Курляндскими чинами, подъ влдіаніемъ Россіи, въ герцоги Эрнста-Іоанна Бирона.
1740. Паденіе Бирона и ссылка его въ Пелымъ, съ лишеніемъ герцогскаго достоинства.
- 1740—1758. Курляндія безъ герцога.
- 1756—1757. Походъ Русской арміи, подъ начальствомъ Апраксина, черезъ Курляндію въ началѣ семилѣтней войны.
1758. Избраніе въ герцоги Курляндскіе принца Карла, сына Польскаго короля Августа III.
1762. Возстановленіе Бирона въ достоинствѣ Курляндскаго герцога.
1764. Императрица Екатерина II посѣтила Митаву.
1769. Эрнстъ Биронъ уступаетъ правленіе старшему сыну Петру Бирону.
1775. Основаніе въ Митавѣ академической гимназіи.
1795. Петръ Биронъ слагаетъ съ себя достоинство герцога и уступаетъ всѣ права свои на Курляндію Россіи.
-

1. The first part of the document is a list of names and titles, including the names of the authors and the titles of their works. This list is organized in a structured manner, likely serving as a table of contents or a reference list for the subsequent text.

2. The second part of the document contains a detailed description of the research methodology used in the study. This section outlines the experimental design, the data collection process, and the statistical methods employed to analyze the results. The author provides a clear and concise explanation of each step, ensuring that the reader can understand the scientific approach taken.

3. The third part of the document presents the results of the study. This section is divided into several sub-sections, each focusing on a different aspect of the findings. The author uses a combination of text and tables to present the data, making it easy to compare and contrast different results. The results are presented in a clear and logical manner, allowing the reader to follow the progression of the study.

4. The fourth part of the document is a discussion of the results. In this section, the author interprets the findings and discusses their implications. The author compares the results to previous research in the field and discusses the strengths and limitations of the study. This section provides a critical analysis of the results and offers insights into the broader context of the research.

5. The final part of the document is a conclusion. In this section, the author summarizes the main findings of the study and provides a final statement on the significance of the research. The conclusion is a concise and clear summary of the entire document, providing the reader with a final takeaway from the study.

С П И С О К Ъ

ГЕОГРАФИЧЕСКИХЪ ПОЛОЖЕНІЙ РАЗНЫХЪ МѢСТЪ КУРЛЯНДСКОЙ
ГУБЕРНІИ.

(ИЗЪ ЗАПИСОКЪ ВОЕННО-ТОПОГРАФИЧЕСКАГО ДЕПО, ЧАСТЬ XIII, ПРИЛОЖЕНІЕ.)

№ по по- ряду.	НАЗВАНІЕ МѢСТЪ.	Широта.	Долгота		Кѣмъ опре- дѣлено.
			Отъ Пул- кова.	Отъ Парижа.	
1.	Полагенъ, вѣтр. мельн.	55°55' 0"	9°15' 49"	18°43' 27"	К у р л я н д с к а я Т р и а н г у л я ц і я В и т е б с к . г у б .
2.	Полагенъ, мѣст., баш. кост.	55 55 6	9 15 45	18 43 31	
3.	Меддумъ, мыза, вост. тр.	55 47 7	3 58 26	24 0 50	
4.	Биркенхегенъ, кирка, баш.	55 49 11	3 52 22	24 6 54	
5.	Лауксэндзе, кирка, сѣв. кр.	55 49 28	3 47 58	24 11 18	
6.	Бекгофъ, мыза, тр.	55 42 22	3 44 58	24 14 18	
7.	Бекгофъ, вѣтр. мельн.	55 42 14	3 44 43	24 14 33	
8.	Кумбельнъ, мыза, ср. тр.	55 44 44	3 40 43	24 18 33	
9.	Больмонтъ, мыза, куп. вост. тр.	55 43 33	3 39 46	24 19 30	
10.	Бруненъ, мыза, сѣв. тр.	55 47 31	3 38 49	24 20 27	
11.	Скурделино, мѣст., баш. кир.	55 48 55	3 36 54	24 22 22	
12.	Скурделино, куп. цер.	55 48 55	3 36 53	24 22 23	
13.	Эллернъ, кир. баш.	55 53 29	3 36 49	24 22 27	
14.	Червонка, вѣтр. мельн.	55 51 37	3 31 51	24 27 25	
15.	Салензэ, мыза, сѣв. тр.	55 49 27	3 31 34	24 27 42	
16.	Борнъ (Ней), мыза, сѣв. вост. тр.	55 49 28	3 21 38	24 34 38	
17.	Коплау, мѣст., баш. кост. Борнъ.	55 51 46	3 18 59	24 40 17	
18.	Матулишки, мыза, вост. тр.	55 49 59	3 17 40	24 41 36	
19.	Креслау, мѣст., юж. кр. кост. Бер- вардинъ	55 53 54	3 9 26	24 49 50	
20.	Руцау, кир. баш.	56 9 34	9 10 3	18 49 13	
21.	Руцау, вѣтр. мельн.	56 8 52	9 6 21	18 52 55	
22.	Гальмгофъ, фольв. тр.	56 16 25	5 12 3	22 47 13	
23.	Пилькальне, мыза, ср. тр.	56 11 16	5 5 7	22 54 9	
24.	Нерѣтъ, мыза, ср. тр. высш. дома.	56 9 20	5 1 52	22 57 24	
25.	Нерѣтъ, мѣст., баш. кир.	56 12 20	5 1 12	22 58 4	
26.	Суссигофъ, мыза, вост. тр.	56 14 3	4 52 13	23 7 3	
27.	Ильзенбергъ, кир. фасадъ	56 9 32	4 49 48	23 9 28	
28.	Суссы, вѣтр. мельн.	56 8 40	4 31 27	23 27 49	

29. Берсегаленъ, мыза, тр.	56° 18' 31"	4° 26' 30"	23° 32' 46"
30. Ассернъ, кир. баш.	56 7 2	4 26 16	23 33 0
31. Субатъ (Ней), мѣст. выс. кир. кост.	56 0 7	4 24 45	23 34 31
32. Червонка, кост. кр.	56 5 17	4 18 33	23 40 43
33. Бевернъ, кир. кр.	56 4 2	4 11 41	23 47 25
34. Дубена, вост. тр. пастор. дома	56 14 18	4 6 24	23 52 52
35. Дветець, мыза, сѣв. тр.	56 3 30	4 2 38	23 56 38
36. Г. Либава, баш. латыш. кир.	56 30 20	9 19 0	18 40 16
37. Нидербартау, кир. баш.	56 21 15	9 15 49	18 43 27
38. Медзенъ, мыза, баш. въ саду	56 39 14	9 11 51	18 47 25
39. Гробинъ, кир. баш.	56 32 12	9 9 55	18 49 21
40. Тальсенъ, мыза зап. тр.	56 35 58	9 6 0	18 53 16
41. Равенъ, фольв., тр.	56 38 27	8 59 0	19 0 16
42. Сустенъ, корчма, тр.	56 32 23	8 58 53	19 0 23
43. Дурбенъ, мѣст., баш. кир.	56 35 23	8 57 32	19 1 44
44. Виргенъ, кирка баш.	56 29 5	8 55 23	19 3 53
45. Крутенъ, кир. баш.	56 23 54	8 54 29	19 4 47
46. Функенгофъ (Гроссъ), мыза, вост. тр.	56 30 21	8 49 28	19 9 48
47. Пормсатенъ, мыза, ср. тр.	56 24 21	8 48 9	19 11 7
48. Усейкенгофъ (Клейнъ), фольв., тр.	56 30 5	8 46 56	19 12 20
49. Прекульнъ, кир. баш.	56 26 35	8 44 36	19 14 40
50. Грамзденъ (Гроссъ), кир. баш.	56 21 59	8 43 35	19 15 41
51. Меженекенъ, мыза, юж. тр.	56 29 39	8 41 31	19 17 45
52. Гаренъ, корчма, тр.	56 26 32	8 2 34	19 56 42
53. Сатенъ, фольв., тр.	56 27 15	8 1 38	19 57 38
54. Эссернъ, мыза, южн. тр.	56 24 17	7 57 58	20 1 18
55. Курситенъ, кирка баш.	56 30 33	7 55 20	20 3 56
56. Эссернъ, кирка баш.	56 25 33	7 53 49	20 5 27
57. Стрикенъ, вѣха на бесѣдѣ	56 36 3	7 47 32	20 11 44
58. Шварденъ (Альтъ), вѣтр. мельн.	56 33 25	7 43 31	20 15 45
59. — — кир. баш.	56 33 43	7 41 42	20 17 34
60. Ауць (Ней), кирка баш.	56 27 32	7 39 27	20 19 49
61. Гейнрихскругъ, корчма, тр.	56 38 42	7 36 30	20 22 46
62. Блинденъ, кир. баш. кос.	56 38 54	7 31 41	20 27 35
63. Предуленъ, кир. баш.	56 22 18	7 28 51	20 30 25
64. Ауць (Гроссъ), кир. баш.	56 30 53	7 27 5	20 32 11
65. — (Альтъ), кир. баш.	56 27 57	7 26 16	20 33 0
66. Вегеры, мѣст. баш. кост.	56 24 11	7 22 32	20 36 44
67. Укры, мыза, сѣв.-зап. тр.	56 20 40	7 16 17	20 42 59
68. Укры, вѣтр. мельн.	56 27 32	7 16 36	20 42 40
69. Шникернъ, кир. баш.	56 23 58	7 12 54	20 46 22
70. Крушкальне, вѣтр. мельн.	56 26 59	7 9 37	20 49 39
71. Панкуль, кирка	56 29 8	7 8 15	20 51 1
72. Берзенъ, корчма, тр.	56 30 17	7 3 29	20 55 47
73. Добленъ, кирка баш.	56 37 28	7 2 47	20 56 29
74. Грещгофъ, кирка баш.	56 24 22	6 59 45	20 59 31
75. Гейденъ, вѣтр. мельн.	56 39 9	6 59 21	20 59 55
76. Олау, мыза, сѣв.-зап. тр.	56 25 29	6 37 37	21 21 39
77. Бранденбургъ, мыза, вост. тр.	56 34 50	6 44 34	21 14 42
78. Г. Митава, баш. латышск. кирки.	56 39 6	6 36 43	21 22 33
79. Шмитъ, вѣтр. мельн.	56 39 49	6 36 40	21 22 36
80. Г. Митава, баш. гимназiи	56 39 3	6 35 54	21 23 22
81. Г. Митава, ср. пассажная тр., уст. въ меридiанѣ Мит. обсерваторiи	56 39 2	6 35 54	21 23 22

82. Г. Митава, баш. лют. кирки	56°39' 12"	0°35' 54"	21°23' 22"
83. Сессау, кир. башня	56 25 22	6 35 47	21 23 29
84. Вирцау (Гроссъ) кир. баш.	56 30 40	6 34 19	21 24 57
85. Шорстедъ (Кронсъ) вѣтр. мельн.	56 26 16	6 33 13	21 26 3
86. Вирцау (Кронсъ) вѣтр. мельн.	56 33 16	6 33 3	21 26 13
87. Нейбергѣндъ, мыза, сѣв.-вост. тр.	56 30 18	6 23 47	21 35 29
88. Штальхенъ, мыза, сѣв.-вост. тр.	56 34 23	6 22 2	21 37 14
89. Берстельнъ, кир. барш.	56 23 10	6 21 54	21 37 22
90. Анненбургъ, вѣтр. мельн.	56 32 56	6 20 25	21 38 51
91. Рундель, вѣтр. мельн.	56 25 26	6 18 49	21 40 27
92. Мезотенъ, кир. баш.	56 26 38	6 17 5	21 42 11
93. Бергсгофъ, мыза, сѣв. тр.	56 29 42	6 12 6	21 47 10
94. Цоденъ (Гроссъ), кирка баш.	56 28 1	6 9 2	21 50 14
95. Амтгофъ, мыза, сѣв.-вост. тр.	56 23 51	6 8 58	21 50 18
96. Экау, кир., башня	56 35 50	6 8 9	21 51 7
97. Барбернъ (Гроссъ), кир., статуя	56 27 12	5 43 46	22 15 30
98. Шѣнбергъ, мѣст., сѣв. башня.	56 22 52	5 41 3	22 18 13
99. Викстенъ, мыза, вост. тр.	56 33 58	5 40 55	22 18 21
100. Вальгофъ, вѣтр. мельн.	56 30 38	5 36 15	22 23 1
101. Бирсгаленъ (Альтъ), кир. баш.	56 38 11	5 33 16	22 26 0
102. Фридрихштадтъ, мѣст., баш. кир.	56 37 5	5 14 51	22 44 25
103. Тальсенъ, фольв. высш. тр.	56 32 47	5 1 2	22 58 14
104. Зеценъ, фасадъ кирки	56 33 31	4 56 47	23 2 20
105. Зоннакстъ (Гроссъ), мыза, сѣв.-зап. тр.	56 27 58	4 52 0	23 7 16
106. Стабенъ, баш. мызы	56 34 29	4 49 52	23 9 24
107. Экенгравенъ, мыза, ср. тр.	56 20 5	4 48 31	23 10 43
108. Воренброкъ, мыза, высш. тр.	56 24 59	4 46 47	23 12 29
109. Малемуйже, фольв. тр.	56 30 44	4 34 23	23 24 53
110. Г. Якобштадтъ, кирка.	56 30 7	4 28 13	23 31 3
111. Г. Якобштадтъ, баш. латыш. церк.	56 29 44	4 27 25	23 31 51
112. Дубена, вѣтр. мельн.	56 21 53	4 9 57	23 49 19
113. Виршналь, кирка баш.	56 42 50	9 8 56	18 50 20
114. Сакенгаузенъ, кир. баш.	56 51 13	9 7 2	18 52 14
115. Вальгофъ, мыза тр.	56 49 12	9 5 22	18 53 54
116. Цирау сѣв. зап. тр. пастор. дома	56 45 5	8 58 49	19 0 27
117. Априкенъ, кирка баш.	56 48 19	8 49 58	19 9 18
118. Эваденъ, каплица, шпиль	56 41 24	8 47 35	19 11 41
119. Альшвангенъ, кирка баш.	56 58 51	8 45 27	19 13 49
120. Г. Газенпотъ, баш. кирки	56 43 19	8 43 43	19 15 33
121. Ямайкенъ, кир. баш.	56 49 59	8 40 34	19 18 42
122. Рожайзенъ, мыза, ср. тр.	56 44 7	8 40 8	19 19 8
123. Кацдангенъ, мыза, зап. тр.	56 44 6	8 35 44	19 23 32
124. Вангенъ, мыза, зап. тр.	56 47 5	8 34 20	19 24 56
125. Лепайкенъ, кир., зап. шп.	56 50 17	8 33 25	19 25 51
126. Г Гольдингенъ баш. латыш. церк.	56 58 16	8 21 17	19 37 59
127. Шруденъ, кирка баш.	56 40 42	8 18 45	19 40 31
128. Ворменъ (Альтъ), кир. баш.	56 51 1	8 6 44	19 52 32
129. Гайкенъ, кирк. баш.	56 46 26	7 47 10	20 12 6
130. Ваненъ, кирка баш.	56 55 25	7 46 9	20 13 7
131. Самитецъ кир. баш.	56 55 39	7 31 22	20 27 54
132. Струтельнъ кирка баш.	56 47 2	7 23 46	20 35 30
133. Сатенъ кирка баш.	56 54 41	7 21 58	20 37 18
134. Нейенбургъ кир. баш.	56 43 52	7 18 14	20 41 2
135. Лесгенъ, кир. баш.	56 46 26	7 11 23	20 47 53

Т р і а н г у л я ц і я К у р л я н д і в .

Δ Курлянд.
Δ Лифлянд.

136.	Г. Тукумъ, баш. кир.	56°57' 57"	7°10' 26"	20°48' 50"	
137.	Дурбень, вѣха съ флаг. при мызѣ	56 58 1	7 8 11	20 51 5	
138.	Шукстъ, кирка баш.	56 47 31	7 4 56	20 54 20	
139.	Ливенберзень, вѣтр. мельн.	56 41 56	6 52 32	21 6 44	
140.	— мыза, куп.	56 41 28	6 49 20	21 9 56	
141.	Франкендорфъ, вѣтр. мельн.	56 55 7	6 42 22	21 16 54	
142.	Вальтенъ, вѣтр. мельн.	56 56 27	6 38 10	21 21 6	
143.	Жагенъ, вѣтр. мельн.	56 56 13	6 25 55	21 23 21	
144.	Линенъ (Сентъ), кир. фасадъ	56 54 49	6 32 26	21 26 50	
145.	Ценгофъ, мыза, флагъ	56 42 40	6 32 22	21 26 54	
146.	Пинкенгофъ, вѣтр. мельн.	56 57 0	6 25 21	21 33 55	
147.	Сернатень, вѣтр. мельн.	57 7 5	8 54 4	19 5 12	
148.	Атлеценъ, вѣтр. мельн.	57 17 41	8 45 45	19 13 31	
149.	Ландзенъ, баш. кир.	57 14 18	8 42 2	19 17 14	
150.	Пильтенъ, мѣст., баш. кир.	57 13 26	8 39 29	19 19 48	
151.	Эдваленъ, баш. кир.	57 1 6	8 38 18	19 20 58	
152.	Шлекъ, баш. кир.	57 7 26	8 30 14	19 29 2	
153.	Пуссенъ, баш. кир.	57 19 48	8 19 6	19 40 10	
154.	Угаленъ, баш. кир.	57 16 12	8 17 12	19 42 4	
155.	Катлиценъ, мыза, ср. тр.	57 5 45	7 55 22	20 3 44	
156.	Тальсенъ, мѣст., баш. кир.	57 14 45	7 43 54	20 15 22	
157.	Лаудзенъ, вѣтр. мельн.	57 16 55	7 42 2	20 17 14	
158.	Гогенбергъ, мыза, вост. тр.	57 0 46	7 40 6	20 19 10	
159.	Нурмгузенъ, баш. кир.	57 13 45	7 34 47	20 24 20	
160.	Кайдау, мѣст., баш. кир.	57 2 15	7 33 25	20 25 51	
161.	Игенъ, баш. кир.	57 18 8	7 30 28	20 28 48	
162.	Мокенъ (Альтъ), мыза, сѣв.-вост. тр.	57 0 0	7 14 51	20 44 25	
163.	Павенъ, мыза, зап. край бесѣдки.	57 3 46	7 7 35	20 51 41	
164.	Церкстенъ, мыза, вост. тр.	57 1 48	7 4 30	20 51 46	
165.	Г. Видава, баш. кир.	57 23 50	8 46 6	19 13 10	
166.	Поненъ, кир. баш.	57 24 12	8 28 13	19 31 3	
167.	Доцдагенъ, кир. баш.	57 30 38	7 58 28	20 0 48	
168.	Тингернъ, мыза, баш. въ мызѣ	57 27 1	7 48 4	20 11 12	
169.	Эрваленъ, кир. баш.	57 24 14	7 45 32	20 13 44	
170.	Сосмакенъ, кир. баш.	57 22 18	7 44 7	20 15 9	
171.	Лебъ-Эссернъ, вѣтр. мельн.	57 24 58	7 42 37	20 16 39	
172.	Домеснесъ, высшій маякъ	57 45 36	7 43 24	20 15 52	
173.	— южный маякъ	57 45 35	7 43 24	20 15 52	Д Балт. моря.

Т Р И А Н Г У Л И Ц И Я

Изъ этихъ 173 точекъ, 170 опредѣлены во время тригонометрической съемки Курляндской, 1 (Скурделино, куп. цер.)—во время тригонометрической съемки Витебской губерній, 1 (Якобштадтъ, кирка)—при триангуляціи Ливляндской и наконецъ 1 (Домеснесъ, южный маякъ)—при триангуляціи Балтійскаго моря.

ИЗЪЯСНЕНІЕ СОКРАЩЕННЫХЪ НАЗВАНІЙ.

Башн.	Башня.	Кост.	Костель.	Отд.	Отдѣльный.
Бер.	Бернардяновъ.	Кладб.	Кладбище.	Пам.	Памятникъ.
Больш.	Большой.	Кол.	Колокольня.	Предм.	Предмѣстье.
Вост.	Восточный.	Корч.	Корчма.	Рим. кат.	Римско - католическая.
Верхн.	Верхній.	Кр.	Крестъ.	Средн.	Средній.
Верш.	Вершина.	Куп.	Куполъ.	Сѣв.	Сѣверный.
Вѣтр.	Вѣтреная.	Лют.	Лютеранская.	Тр.	Труба.
Выш.	Высшій.	Мал.	Малая.	Фл.	Флагъ.
Госп.	Господскій домъ.	Мельн.	Мельница.	Фольв.	Фольваркъ.
Г.	Городъ.	Мон.	Монастырь.	Флиг.	Флигель.
Дер.	Деревня.	Мѣст.	Мѣстечко.	Цен.	Центръ.
Деревян.	Деревянный.	Мыз.	Мыза.	Церк.	Церковь.
Зап.	Западный.	Нижн.	Нижній.	Час.	Часовня.
Кварт.	Кварталъ.	Нѣм.	Нѣмецкій.	Шп.	Шпиль.
Кап.	Каплица.	Обсерв.	Обсерваторія.		
Кам.	Каменный.	Окон.	Окопечность.		

УЧЕБНИК ПО МАТЕМАТИКЕ

1	1	1	1	1
2	2	2	2	2
3	3	3	3	3
4	4	4	4	4
5	5	5	5	5
6	6	6	6	6
7	7	7	7	7
8	8	8	8	8
9	9	9	9	9
10	10	10	10	10
11	11	11	11	11
12	12	12	12	12
13	13	13	13	13
14	14	14	14	14
15	15	15	15	15
16	16	16	16	16
17	17	17	17	17
18	18	18	18	18
19	19	19	19	19
20	20	20	20	20

ТАБЛИЦА

ВЫСОТЫ НАДЪ МОРЕМЪ, ШИРОТЫ И ДОЛГОТЫ ТОЧЕКЪ КРИВОКЛАССНЫХЪ ТРЕУГОЛЬНИКОВЪ ТРИГОНОМЕТРИЧЕСКОЙ СЪТКИ ГЕНЕРАЛЪ-ЛЕЙТЕНАНТА ТИЩЕРА ВЪ КУРИЛСКОЙ ГУБЕРНИИ (*).

НАЗВАНІЕ ТОЧЕКЪ.	Возвышеніе надъ горизонтомъ Балтійскаго моря.	Съверная широта.	Долгота отъ Парижскаго меридіана.
1. Арбидяны (сигн.)	62,91 саж.	56° 29' 1,55"	23° 18' 1,94'
2. Берстельнъ (башн. кыр.)	14,86 —	56 23 10,13	21 37 59,72
3. Брестельнъ (сигн.)	64,53 —	56 34 55,83	33 1 51,27
4. Вардупень (сигн.)	65,59 —	56 51 33,43	19 32 17,72
5. Виргенъ (сигн.)	28,94 —	56 27 2,87	19 6 2,01
6. Варшаль (сигн.)	17,18 —	56 41 49,50	18 52 56,34
7. Ганушишки (сигн.)	68,41 —	56 8 49,04	23 12 4,64
8. Газепотъ (сигн.)	44,94 —	56 42 40,94	19 16 13,76
9. Гюниисбергъ	52,51 —	57 0 0,37	20 52 40,97
10. Даудзевасъ (сигн.)	51,35 —	56 28 29,81	22 53 19,84
11. Доборскальнъ (сигн.)	73,44 —	56 35 5,89	23 21 48,18
12. Завтенъ (сигн.)	73,01 —	56 51 21,02	20 25 13,03
13. Илленъ (сигн.)	14,46 —	56 32 53,07	18 53 17,29
14. Ильмагенъ (сигн.)	46,12 —	56 35 50,42	19 11 31,29
15. Кабилень (сигн.)	45,31 —	56 57 10,23	20 2 19,22
16. Кирмогъ (сигн.)	62,22 —	56 46 21,17	20 6 49,24
17. Кревайтенъ (сигн.)	89,18 —	56 29 15,78	19 27 7,50
18. Лестельнъ (башн. кыр.)	30,45 —	56 46 25,71	20 48 31,04
19. Митава (башн. гимназія)	1,86 —	56 39 2,96	21 23 59,53
20. Озелькальнъ (сигн.)	41,33 —	57 1 5,62	19 19 44,97
21. Пилькальнъ (сигн.)	49,86 —	56 11 39,53	22 49 48,68
22. Пленецемъ (сигн.) (*)	8,22		

(*) Долготы всѣхъ точекъ должны быть уменьшены на 38"; погрѣшность произошла отъ того, что разность долготъ Парижа и Дерпта принималась въ 24° 23' 30", а теперь она считается 24° 22' 52".

(*) Широта и долгота Пленецема не показаны въ запискахъ военно-топографическаго депо.

23. Полапгень (сигн.)	4,97 саж.	55°	55'	51,26"	18°	44'	40,88"	
24. Пудчи (сигн.)	43,05	—	56	36	43,09	20	53	21,58
25. Сармесъ (сигн.)	6,87	—	56	48	22,86	21	9	17,67
26. Свѣнта (сигн.)	5,11	—	56	1	0,90	18	47	2,48
27. Страндогъ (сигн.)	6,66	—	56	55	20,13	18	55	3,78
28. Тюочи (сигн.)	12,38	—	56	33	48,36	21	45	45,59
29. Ушпатъ (сигн.)	23,43	—	57	6	14,71	19	51	47,45
30. Узингень (сигн.)	12,73	—	56	29	21,06	21	13	23,44
31. Урменъ (сигн.)	78,18	—	56	15	26,57	23	12	37,01
32. Цабельнъ (сигн.)	40,48	—	57	3	18,06	20	14	46,43
33. Церенъ (сигн.) (*)	49,91	—	57	7	2,35	20	32	36,16

(*) Сверхъ высотъ означенныхъ 33 пунктовъ, въ сочиненіи Ратлеа помѣщены еще высоты:

Г. Якобштадтъ	256 пар. фут. или 38,85 саж.
Уровень Двины между Якобштадтомъ и Крейцбургомъ	250 — — — 37,85 —
Жиглибергъ	131 — — — 20 —
(къ юго-востоку отъ Бауска.)	
Шлитергогъ	172 — — — 29 —
(въ сѣв. части Курляндіи.)	

Изъ этихъ высотъ Якобштадтъ и уровень Двины между Крейцбургомъ и Якобштадтомъ вычислены астрономомъ Струве, а Шлитергогъ—генералъ-маіоромъ Врангелемъ, при измѣреніи береговъ Курляндской губерніи. Жиглибергъ, по показаніямъ Ратлеа, вычисленъ генералъ-лейтенантомъ Теннеромъ, что однакожъ не видно изъ записокъ военно-топографическаго депо, откуда мы заимствовали наши показанія.

ВЪДОМОСТЬ

О ПОЧТОВЫХЪ СТАНЦІЯХЪ ВЪ КУРЛЯНДСКОЙ ГУБЕРНІИ.

	Состоятъ подъ вѣдом- ствомъ кон- торъ.	Лопадей.	Плата прогоновъ.	Станц. смотр. отъ почтов. вѣдомства.	Станцион. писар. по выбору отъ почтъ- содержателей.	Старостъ.	Почтарей.	Проѣзжающихъ.			
								въ 1856 г.		въ 1857 г.	
								по ка- зен- ной над	по част- ной обн	по ка- зен- ной ост	по част- ной ямъ.
<i>а) На С. Петербургско- Таурогенскомъ трактѣ:</i>											
Митава, губ. городъ . . .	Митавской	45	по 2 ¹ / ₂ коп. сереб.	-	1	1 15	1,475	1,747	896	1,276	
Эллей	губернской	40		-	1	1 13	1,387	1,037	865	1,234	
<i>б) На С. Петербургско- Ковенскомъ трактѣ:</i>											
Егшитень	Ильвустской.	59	1	-	-	1 19	1,462	1,325	1,308	665	
<i>в) На трактѣ отъ Ми- тавы до м. Поламена:</i>											
Доблепъ, м.	Митавской.	6	по 1 ¹ / ₂ коп. сереб.	-	1	- 3	225	96	280	59	
Бехговъ	Фрауенб.	6		-	1	- 3	223	214	204	60	
Фрауенбургъ, м.	временной.	6		-	1	- 3	201	173	176	61	
Шруденъ	Шруденской	6		-	1	- 3	146	149	119	69	
Газенпотъ	Газенпот-	6		-	1	- 3	138	147	170	97	
Айстерпъ	ской.	6		-	1	- 3	180	148	136	36	
Либавъ, порт. г.	Либавской.	6		-	1	- 3	154	70	113	18	
Нидербартау		6		-	1	- 3	79	6	68	7	
Рутцау	Полаген-	6		-	1	- 3	53	27	65	6	
Полагенъ	ской.	4		-	1	- 2	22	3	21	1	

	Состоять подъ вѣдом- ствомъ кон- торъ.	Лошадей.	Плата прогоновъ.	Станц. смотр. отъ почтов. вѣдомства.	Станц. писар. по выбору отъ почтъ- содержателей.	Старость.	Почгарей.	Проѣзжающихъ.				
								въ 1856 г.		въ 1857 г.		
								по ка- зен- ной над	по част- ной обн	по ка- зен- ной ост	по част- ной ямъ.	
<i>г) На тракть отъ Га- зепнога до Винавы:</i>												
Гольдингенъ, г.	Гольдинген- ской.	6	мъ.	.	1	.	3	62	.	25	.	
Вензау		4	мъ.	.	1	.	2	89	.	55	.	
Винава, порт. г.		2	омъ.	.	1	.	1	20	.	22	.	
<i>д) На тракть отъ Ми- тавы до Тукума:</i>												
Шпоренъ	Тукумской.	2	р	.	1	.	1	
Тукумъ		2	е	.	1	.	1	
<i>е) На тракть отъ Ми- тавы до Бауска:</i>												
Штальгенъ	Бауской.	2	с	.	1	.	1	6	.	8	.	
Баускъ		2	е	.	1	.	1	
<i>ж) На тракть отъ Ил- лукста до Динабурга:</i>												
Иллукекъ	Иллукекъской.	4	п	.	1	.	2	
Кромъ того на станціяхъ:												
Фридрихштадтъ	Фридрихшт.	2	о	.	1	
Якобштадтъ	Якобштадт.	4	п	.	1	.	2	
Итого	232	1/3	.	1	.	22	3 90	5,922	5,142	4,531	3,589

Примѣчаніе I. Между г. Тукумомъ и м. Тальсеномъ не существуетъ почтовыхъ станцій, а находится одна возка почтъ и эстафетъ, содержатель коей, по контракту, заключенному въ Курляндской казенной палатѣ, обязанъ доставлять всякаго рода корреспонденцію, въ сопровожденіи почталіона, изъ Тальсена въ Тукумъ и обратно, на двухъ или трехъ лошадей, по два раза въ недѣлю.

II. Съ 1 апрѣля 1859 г. прогонная плата составляетъ по 2¹/₂ коп. сер. съ лошади по вѣзмъ дорогамъ.

В в а д о м о с т ь № 5.

О разгоиз почтовых лошадей на почтовых станциях Курляндской губернии по мѣсячно за 1857 годъ.

На станциях Курляндской губернии.	Въ январѣ.	Въ февралѣ.	Въ мартѣ.	Въ апрѣлѣ.	Въ маѣ.	Въ июнѣ.	Въ июлѣ.	Въ августѣ.	Въ сентябрѣ.	Въ октябрѣ.	Въ ноябрѣ.	Въ декабрѣ.	В сего.
Митавской	1,429	1,403	1,350	1,304	1,505	1,404	994	1,219	1,195	1,176	1,126	1,235	15,340
Эмлейской	1,366	1,411	1,472	1,287	1,175	1,114	975	959	993	1,004	1,178	1,296	14,230
Добленской	180	160	189	221	184	201	206	261	221	197	193	210	2,423
Бехтофской	420	87	109	141	99	117	130	181	143	131	136	138	4,532
Фрауенбургской	103	100	94	110	90	114	130	163	127	107	128	107	4,373
Шрунденской	400	97	88	95	97	104	96	89	111	118	120	92	4,207
Газенпотской	82	88	84	80	86	98	81	90	87	84	110	107	4,077
Айстернской	81	72	69	81	84	86	106	110	95	79	86	86	4,035
Либавской	72	70	76	76	81	87	105	125	85	68	77	86	1,008
Нидербартауской	69	73	69	63	66	79	90	90	77	66	68	67	877
Рутцауской	69	69	63	66	62	77	74	84	69	66	72	68	839
Полянградской	53	54	49	55	51	58	60	65	56	59	51	52	663
Гольдингенской	70	68	66	71	77	74	73	68	66	71	72	76	852
Вензауской	47	44	44	51	56	53	51	44	55	45	47	50	587
Виндавской	26	24	24	26	20	18	18	20	19	18	25	26	264
Стальгенской	46	42	44	34	36	32	38	36	40	47	49	49	493
Бауской	37	38	39	34	34	37	35	36	36	38	36	48	448
Шваренской	142	140	145	138	139	136	130	140	144	147	150	148	1,699
Тукумской	36	38	35	34	34	34	34	34	33	34	41	43	430
Фридрихштадтской	36	36	34	36	34	34	36	40	36	34	39	41	436
Якобштадтской	36	38	36	36	32	32	34	38	40	34	40	49	445
Илукстской	32	33	34	36	34	36	36	38	36	38	33	34	420
Кригтенской	1,044	1,064	1,155	1,039	1,190	1,364	841	1,213	1,194	1,285	958	1,080	13,427
Итого	5,276	5,249	5,368	5,114	5,266	5,389	4,373	5,143	4,958	4,946	5,188	5,188	61,105



И.

					Баусыз.	Итгав.
					44	54 ¹ / ₄
			Видан.	228 ¹ / ₂	216 ¹ / ₂	174 ¹ / ₂
		Канду.	98 ¹ / ₂	129 ³ / ₄	117 ³ / ₄	75 ¹ / ₂
	Доблең.	56 ¹ / ₂	157	82 ¹ / ₂	70	28 ¹ / ₄
Турбон.	125 ¹ / ₄	118	117 ¹ / ₄	207 ³ / ₄	195 ¹ / ₄	153 ¹ / ₂
	51 ¹ / ₄	117 ¹ / ₂	61	60 ¹ / ₂	190 ³ / ₄	178 ³ / ₄
	168 ¹ / ₄	243	290 ¹ / ₄	389	186 ³ / ₄	180 ¹ / ₂
	47	121 ³ / ₄	169	267 ³ / ₄	54	61 ¹ / ₂
	60	101 ¹ / ₂	58	56 ¹ / ₂	181 ³ / ₄	169 ³ / ₄
	23	111	95	82 ³ / ₄	193 ¹ / ₂	181 ¹ / ₂
	14	148 ¹ / ₂	132 ¹ / ₂	120 ¹ / ₄	231	194
	47 ¹ / ₂	222 ¹ / ₄	269 ¹ / ₂	368 ¹ / ₄	166	159 ³ / ₄
	25	159 ¹ / ₂	143 ¹ / ₂	131 ¹ / ₄	242	205
	97	138 ¹ / ₂	77 ³ / ₄	22	218 ³ / ₄	206 ³ / ₄
	90 ¹ / ₂	202 ¹ / ₂	198	244	273 ¹ / ₄	245 ¹ / ₂
	24 ¹ / ₂	201 ¹ / ₄	249	347 ³ / ₄	145 ¹ / ₂	139 ¹ / ₄
	16 ¹ / ₂	84 ¹ / ₂	28	74 ¹ / ₂	159	147
	35 ¹ / ₄	42	28	120	108 ¹ / ₄	96 ¹ / ₄
	21 ¹ / ₂	96 ¹ / ₄	143 ¹ / ₂	242 ¹ / ₄	122 ¹ / ₄	30 ¹ / ₄
	99	173 ³ / ₄	221	319 ³ / ₄	106	113 ¹ / ₂
	04	70 ¹ / ₂	14	84 ¹ / ₂	143 ³ / ₄	131 ³ / ₄
Para.	92 ¹ / ₂	67 ¹ / ₄	93 ³ / ₄	180	33 ¹ / ₂	68
						39

DATE	DESCRIPTION	AMOUNT	CHECK NO.	BANK
10/1/20	DEPOSIT	1000.00		CHASE
10/5/20	PAYROLL	500.00	1001	CHASE
10/10/20	RENT	200.00	1002	CHASE
10/15/20	UTILITIES	150.00	1003	CHASE
10/20/20	SALES	300.00	1004	CHASE
10/25/20	DEPOSIT	1000.00		CHASE
10/30/20	PAYROLL	500.00	1005	CHASE
11/5/20	RENT	200.00	1006	CHASE
11/10/20	UTILITIES	150.00	1007	CHASE
11/15/20	SALES	300.00	1008	CHASE
11/20/20	DEPOSIT	1000.00		CHASE
11/25/20	PAYROLL	500.00	1009	CHASE
11/30/20	RENT	200.00	1010	CHASE
12/5/20	UTILITIES	150.00	1011	CHASE
12/10/20	SALES	300.00	1012	CHASE
12/15/20	DEPOSIT	1000.00		CHASE
12/20/20	PAYROLL	500.00	1013	CHASE
12/25/20	RENT	200.00	1014	CHASE
12/30/20	UTILITIES	150.00	1015	CHASE
1/5/21	SALES	300.00	1016	CHASE
1/10/21	DEPOSIT	1000.00		CHASE
1/15/21	PAYROLL	500.00	1017	CHASE
1/20/21	RENT	200.00	1018	CHASE
1/25/21	UTILITIES	150.00	1019	CHASE
1/30/21	SALES	300.00	1020	CHASE
2/5/21	DEPOSIT	1000.00		CHASE
2/10/21	PAYROLL	500.00	1021	CHASE
2/15/21	RENT	200.00	1022	CHASE
2/20/21	UTILITIES	150.00	1023	CHASE
2/25/21	SALES	300.00	1024	CHASE
2/28/21	DEPOSIT	1000.00		CHASE

2



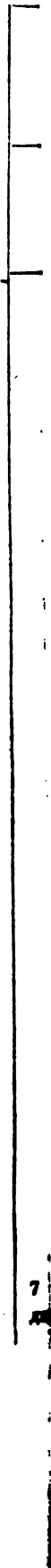

STATE OF NEW YORK
IN SENATE
January 11, 1911.

REPORT
OF THE
COMMISSIONERS OF THE LAND OFFICE
IN RESPONSE TO A RESOLUTION PASSED BY THE SENATE
MAY 11, 1909.

ALBANY:
J. B. LIPPINCOTT COMPANY,
1911.

PRINTED BY THE STATE PRINTING OFFICE,
ALBANY, N. Y.

Т а б л и ц а № 12.

Показывающая число дней въ Гольдингентъ, въ коихъ температура до-
ходила до 20° и выше, и число дней, въ коихъ температура была
— 10° и ниже (по старому стилю.)

Г О Д Ы.	Число холодныхъ дней.					Число жаркихъ дней.					Число холодн. дней — 10° и ниже.	Число жаркихъ дней 20° и выше.		
	Октябрь.	Ноябрь.	Декабрь.	Январь.	Февраль.	Мартъ.	Апрѣль.	Май.	Июнь.	Июль.			Августъ.	Сентябрь.
1829	—	5	4	19	10	2	—	—	16	9	—	—	40	25
1830	—	—	2	23	7	—	—	1	1	17	—	—	32	19
1831	—	2	3	9	3	2	—	3	12	10	—	—	19	25
1832	—	3	4	—	—	—	—	1	—	2	—	—	7	3
1833	—	—	5	—	3	1	—	1	12	—	1	—	9	14
1834	—	—	1	1	2	—	—	2	5	18	21	—	4	46
1835	2	3	11	—	—	—	—	3	5	5	—	—	16	13
1836	—	—	7	3	2	—	—	2	1	2	1	—	12	6
1837	—	—	12	6	3	—	—	—	5	14	3	—	21	22
1838	—	8	1	14	7	3	1	1	7	1	—	—	33	10
1839	—	5	11	5	9	2	—	10	3	13	—	—	32	26
1840	—	3	5	—	6	—	—	3	2	2	—	—	14	7
1841	—	2	6	14	3	—	—	6	6	1	5	—	25	18
1842	—	—	—	8	1	—	—	5	1	4	8	—	9	18
1843	—	—	—	—	2	1	—	3	4	7	9	—	3	23
1844	—	3	2	3	10	1	—	1	1	—	—	—	19	2
1845	—	—	1	8	22	6	—	2	4	10	—	—	37	16
1846	—	—	5	11	6	—	—	—	3	17	11	—	22	31
1847	—	—	17	10	7	1	1	—	2	11	6	—	35	20
1848	—	—	8	13	—	—	—	6	2	2	1	—	21	11
1849	—	6	4	1	2	3	—	5	1	2	—	—	16	8
1850	—	—	3	18	—	4	—	9	1	10	4	—	25	24
1851	—	—	—	3	9	—	—	1	2	7	3	—	12	13
1852	—	1	1	1	5	1	—	2	7	1	—	—	9	10
1853	—	—	11	2	1	9	—	3	1	3	—	—	23	7
1854	—	—	1	7	5	—	—	—	10	10	6	—	13	26
1855	—	5	9	13	13	—	—	3	6	10	—	—	40	19
1856	—	2	9	1	6	4	—	—	4	1	—	—	22	5
1857	—	—	1	1	3	—	—	4	2	9	3	—	4	18
1858	—	1	1	5	4	—	—	7	5	16	6	—	11	34
Средня	—	2	5	7	5	1	—	3	4	7	3	—	20	17

Извлечена изъ журнала, вѣдennaго Г. Купферомъ. Наибольшее число жаркихъ дней
было въ 1834 г. Наибольшее число холодныхъ дней было въ 1829 и 1855 г. Наиболь-
шее число жаркихъ дней приходится въ июль. Наибольшее число холодныхъ дней
приходится въ январь.



Т а б л и ц а № 13.

**СРЕДНЯЯ БАРОМЕТРИЧЕСКАЯ ВЫСОТА, ПО-МЕСЯЧНО ПРИВЕДЕННАЯ ВЪ 13¹/₂° РЕОМЮРА И ВЫРАЖЕННАЯ ВЪ ДЮЙМАХЪ ВЪ Г. МИТАВЪ,
ПО НОВОМУ СТИЛЮ (ИЗЪ МИТАВСКАГО КАЛЕНДАРЯ).**

ГОДЫ.	Январь.	Февраль.	Мартъ.	Апрѣль.	Май.	Июнь.	Июль.	Августъ.	Сентябрь.	Октябрь.	Ноябрь.	Декабрь.	Средняя за годъ.
1851. .	30, 217	29, 956	29, 920	30, 029	29, 950	29, 947	29, 865	30, 007	30, 172	30, 026	29, 931	29, 999	30, 002
1852. .	29, 942	29, 938	30, 041	30, 163	30, 020	29, 908	30, 013	30, 017	29, 968	29, 927	29, 916	29, 931	29, 974
1853. .	30, 063	29, 808	30, 107	29, 944	30, 084	29, 942	29, 787	29, 913	29, 953	30, 016	30, 415	30, 174	30, 017
1854. .	30, 092	29, 732	30, 136	29, 929	29, 963	29, 872	29, 956	30, 035	29, 927	30, 029	29, 742	29, 588	29, 917
1855. .	30, 001	29, 930	29, 837	29, 986	29, 924	30, 063	29, 952	29, 981	30, 057	29, 758	30, 242	30, 038	29, 981
1856. .	29, 781	29, 919	30, 106	29, 893	29, 871	29, 953	29, 934	29, 861	29, 955	30, 301	29, 819	29, 684	29, 923
1857. .	29, 946	30, 296	30, 114	30, 014	30, 048	29, 988	29, 864	30, 053	30, 034	30, 102	30, 271	30, 083	30, 068
Средняя . .	30, 006	29, 937	30, 037	29, 994	29, 980	29, 953	29, 910	29, 981	30, 012	30, 022	30, 048	29, 928	29, 983

Наблюдения были дѣлаемы три раза въ день: въ 6 часовъ утра, въ 2 по полудни и въ 10 часовъ вечера.

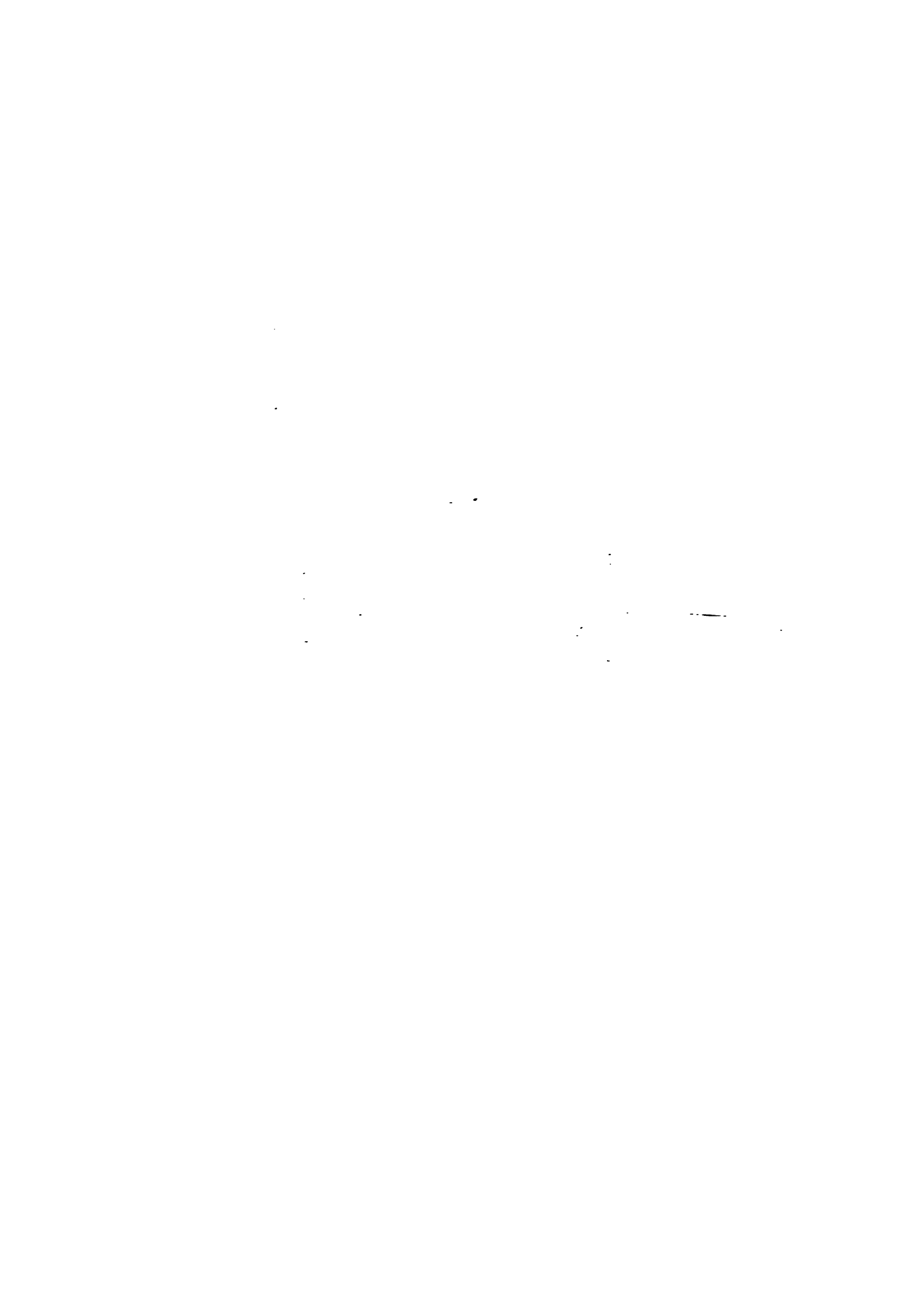

Т а б л и ц а № 14.

СРЕДНЯЯ УПРУГОСТЬ НАХОДЯЩИХСЯ ВЪ ВОЗДУХЕ ЦАРОВЪ, ВЫРАЖЕННАЯ ВЪ ЛИНЯХЪ ВЪ Г. МИТАВЪ, ПО НОВОМУ СТИЛЮ
(ИЗЪ МИТАВСКАГО КАЛЕНДАРЯ).

Г О Д Ы.	Январь.	Февраль.	Мартъ.	Апрель.	Май.	Июнь.	Июль.	Августъ.	Сентябрь.	Октябрь.	Ноябрь.	Декабрь.	Средняя за годъ.
1851. .	1,28	1,21	1,37	2,19	2,43	3,43	4,26	3,95	3,59	2,81	2,23	1,83	2,55
1852. .	1,40	1,25	1,41	1,41	2,47	4,21	3,84	3,97	3,25	2,03	1,64	1,69	2,38
1853. .	1,46	1,19	1,13	1,75	2,66	3,48	4,29	3,84	3,25	2,86	1,71	1,36	2,41
1854. .	1,08	1,23	1,46	1,72	3,29	3,90	4,76	4,36	3,26	2,54	1,65	1,56	2,57
1855. .	1,07	0,76	1,43	1,77	2,88	4,02	4,84	4,03	3,15	2,90	1,73	1,00	2,46
1856. .	1,51	1,28	1,14	2, .	2,87	3,61	3,85	3,54	3,21	2,47	1,40	1,62	2,37
1857. .	1,25	1,34	1,56	2,04	2,46	3,32	3,86	4,23	3,34	2,81	1,93	1,95	2,51
Средняя. .	1,29	1,18	1,36	1,84	2,71	3,71	4,24	3,70	3,29	2,64	1,76	1,57	2,47

Наблюдения были дважемы три раза въ день: въ 6 часовъ утра, въ 2 часа по полудни и въ 10 часовъ вечера.

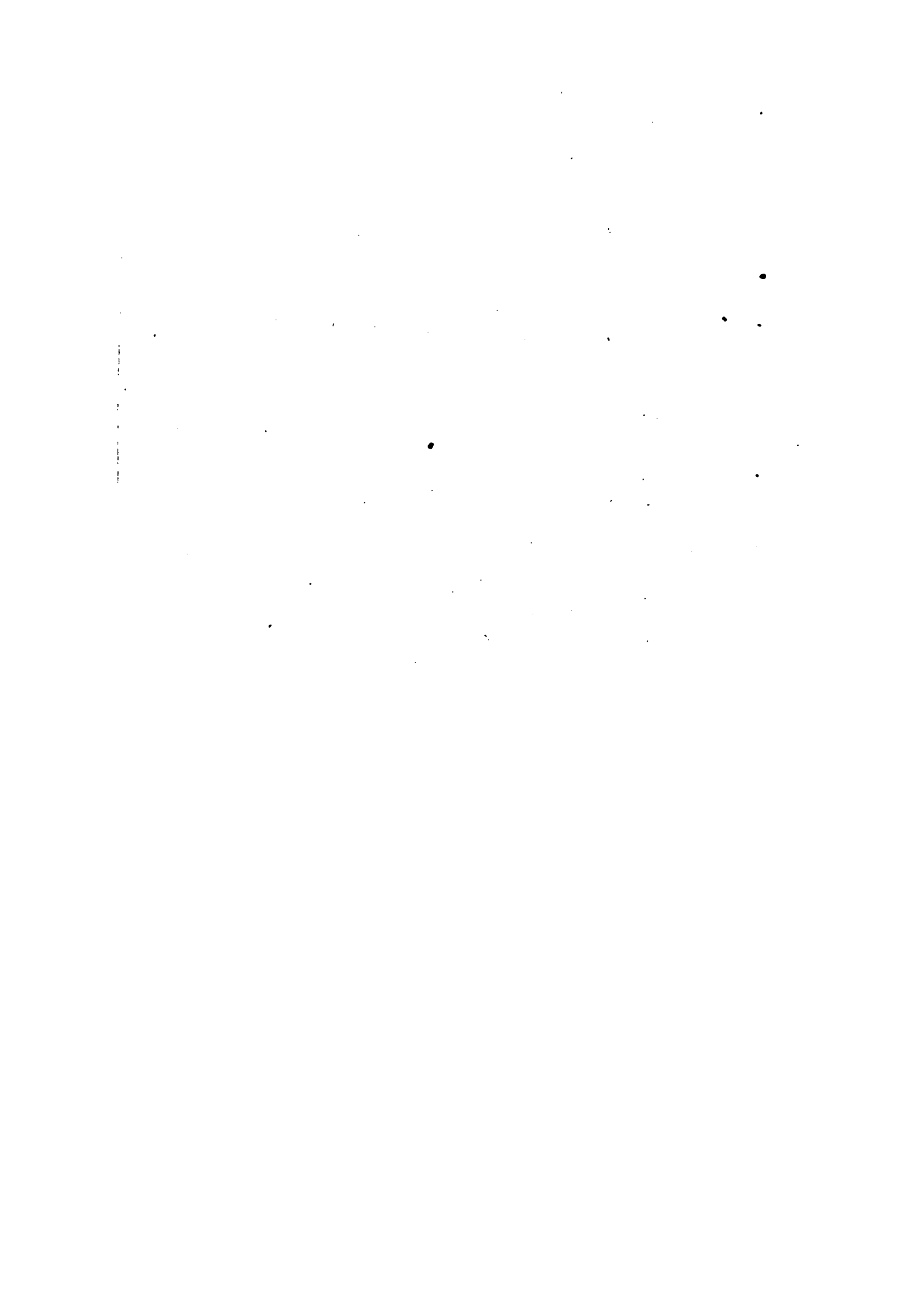

Т а б л и ц а № 15.

ПОКАЗЫВАЮЩАЯ ОТНОСИТЕЛЬНУЮ СЫРОСТЬ ВОЗДУХА СЪ 1851 ПО 1856 ГОДЪ.

ГОДЫ.	Январь.	Февраль.	Мартъ.	Апрѣль.	Май.	Июнь.	Июль.	Августъ.	Сентябрь.	Октябрь.	Ноябрь.	Декабрь.	Средня.
1851 .	0,88	0,83	0,85	0,76	0,75	0,73	0,79	0,77	0,82	0,84	0,90	0,91	0,82
1852 .	0,90	0,91	0,87	0,77	0,67	0,77	0,70	0,76	0,80	0,83	0,90	0,89	0,81
1853 .	0,90	0,88	0,85	0,80	0,70	0,65	0,77	0,80	0,81	0,89	0,89	0,93	0,82
1854 .	0,95	0,89	0,84	0,74	0,75	0,79	0,75	0,77	0,84	0,81	0,90	0,91	0,83
1855 .	0,93	0,93	0,88	0,77	0,74	0,73	0,73	0,77	0,84	0,86	0,88	0,96	0,83
1856 .	0,94	0,91	0,83	0,77	0,76	0,73	0,77	0,81	0,82	0,84	0,92	—	—
Средня .	0,91	0,89	0,85	0,77	0,73	0,73	0,75	0,78	0,82	0,84	0,90	0,92	0,82

Angle	0°	15°	30°	45°	60°	75°	90°	105°	120°	135°	150°	165°	180°
sin	0.000	0.259	0.500	0.707	0.866	0.966	1.000	0.966	0.866	0.707	0.500	0.259	0.000
cos	1.000	0.966	0.866	0.707	0.500	0.259	0.000	-0.259	-0.500	-0.707	-0.866	-0.966	-1.000
tan	0.000	0.268	0.577	1.000	1.732	3.464	>	3.464	1.732	1.000	0.577	0.268	0.000
cot	>	3.464	1.732	1.000	0.577	0.268	0.000	0.268	1.000	1.732	3.464	3.464	>
sec	1.000	1.035	1.155	1.414	2.000	3.464	>	3.464	2.000	1.414	1.155	1.035	1.000
csc	1.000	1.035	1.155	1.414	2.000	3.464	>	3.464	2.000	1.414	1.155	1.035	1.000

TABLE OF TRIGONOMETRIC FUNCTIONS

U.S. NAVAL ARCHITECTURE

Т а б л и ц а № 16.

ПОКАЗЫВАЮЩАЯ КОЛИЧЕСТВО ВЫПАВШЕЙ ДОЖДЕВОЙ И СНЕЖНОЙ ВОДЫ, ВЫРАЖЕННОЕ ВЪ ДОЙМАХЪ ПО НОВОМУ СТИЛУ
(ИЗЪ МИТАВСКАГО КАЛЕНДАРЯ).

ГОДЫ.	Январь.	Февраль.	Мартъ.	Апрель.	Май.	Июнь.	Июль.	Августъ.	Сентябрь.	Октябрь.	Ноябрь.	Декабрь.	За весь годъ.
1851. . .	0, 396	0, 341	1, 385	1, 431	3, 528	2, 766	4, 313	1, 578	2, 192	1, 476	2, 667	1, 488	23, 561
1852. . .	1, 047	1, 152	0, 865	1, 029	1, 138	6, 629	0, 368	2, 335	2, 165	2, 434	2, 338	1, 193	22, 693
1853. . .	0, 685	2, 015	0, 730	1, 963	0, 794	1, 495	3, 664	3, 035	2, 538	1, 374	0, 308	0, 238	18, 839
1854. . .	0, 866	0, 615	0, 659	1, 015	2, 498	3, 981	4, 136	1, 779	5, 527	1, 208	2, 812	1, 618	26, 714
1855. . .	1, 360	0, 020	1, 374	0, 242	3, 205	1, 816	2, 014	2, 933	3, 921	2, 120	0, 751	0, 928	20, 684
1856. . .	1, 668	0, 697	0, 459	0, 685	1, 811	2, 018	4, 935	2, 681	1, 447	1, 020	2, 528	1, 539	21, 488
1857. . .	1, 165	0, 110	0, 565	1, 763	2, 769	0, 622	2, 570	1, 683	2, 272	0, 394	0, 744	1, 526	16, 183
Средня . .	1, 027	0, 707	0, 862	1, 161	2, 249	2, 761	3, 143	2, 260	2, 887	1, 432	1, 735	1, 218	21, 452

Т а б л и ц а № 13.

азывающая число дней въ г. Митавѣ, въ коихъ падалъ дождь или снѣгъ съ 1824 по 1850 годъ.

Г О Д Ы.	Ноябрь.	Декабрь.	Январь.	Февраль.	Мартъ.	Апрѣль.	Май.	Июнь.	Июль.	Августъ.	Сентябрь.	Октябрь.	Итого въ году.
1824 . . .	18	19	18	7	12	11	15	10	16	17	12	14	169
1825 . . .	17	18	14	15	11	9	10	13	13	17	16	8	161
1826 . . .	16	7	13	10	10	20	14	9	12	4	9	8	132
1827 . . .	14	13	19	14	18	8	13	8	18	12	5	16	158
1828 . . .	13	8	13	12	15	16	22	16	14	19	16	13	177
1829 . . .	14	15	12	12	16	14	11	9	13	14	18	14	162
1830 . . .	11	4	5	11	12	13	12	13	10	14	11	18	134
1831 . . .	9	14	19	11	11	8	11	14	8	16	9	14	144
1832 . . .	16	16	8	1	8	7	15	14	22	17	18	10	152
1833 . . .	8	7	8	11	10	15	10	14	15	25	8	4	135
1834 . . .	11	17	15	7	11	15	10	12	5	6	13	17	139
1835 . . .	12	17	8	10	14	14	15	7	10	10	1	11	129
1836 . . .	11	12	12	8	9	11	12	12	12	15	14	10	138
1837 . . .	9	16	10	8	18	11	20	14	13	6	9	16	150
1838 . . .	16	9	9	13	11	14	9	9	19	19	9	18	155
1839 . . .	14	7	19	8	12	9	6	3	15	10	13	5	121
1840 . . .	12	12	15	6	6	5	14	15	18	15	12	18	148
1841 . . .	15	7	17	7	8	9	11	12	12	6	10	16	130
1842 . . .	11	13	3	4	13	10	8	20	18	3	13	17	133
1843 . . .	12	17	14	11	6	11	7	13	12	10	11	17	141
1844 . . .	9	17	15	15	17	5	8	14	18	25	14	17	174
1845 . . .	10	7	4	9	9	6	10	4	10	15	18	17	119
1846 . . .	14	14	8	11	10	11	15	4	6	8	10	4	115
1847 . . .	9	12	7	14	9	16	16	12	18	13	18	14	158
1848 . . .	5	7	—	14	11	13	13	11	17	25	14	14	144
1849 . . .	16	12	7	14	11	10	6	19	20	15	12	16	168
1850 . . .	16	12	18	14	18	8	10	11	12	16	12	21	168
днѣя за 27 лѣтъ	12	12	12	10	11	11	12	12	14	14	12	13	145

блица извлечена изъ статей Паукера.

Т а б л и ц а № 18.

Показывающая за тридцать летъ число дней въ коихъ была гроза въ
г. Гольдингенъ (по старому стилю).

Г О Д Ы.	Январь.	Февраль.	Мартъ.	Апрѣль.	Май.	Июнь.	Июль.	Августъ.	Сентябрь.	Октябрь.	Ноябрь.	Декабрь.	Итого.
1829				1 ⁽²⁶⁾	—	3	2	1					7
1830				—	2	1	1	2					6
1831				—	7	4	—	2					13
1832				—	2	(¹)Г.	1	3 ⁽¹⁾					6
1833			(¹)	1 ⁽²¹⁾	(¹)	8	—	1					10
1834				—	1	—	3	1					5
1835				—	1	2	1	1					5
1836				3	1	—	—	—					4
1837				1	1	—	—	1					3
1838				—	2	1	4	4					11
1839				—	7	—	7	—	3				17
1840				—	—	3	4	1					8
1841				—	3	—	1	—					4
1842				1	1	—	1	1					4
1843				—	3	2	2	2					9
1844				3	1	—	3	2					9
1845				1	—	—	4	1					6
1846				—	—	2	5	3					10
1847				3	—	1	3	1					8
1848			2	—	1	2	—	2					7
1849			—	—	2	—	2	—					4
1850				1	8	1	4	1					15
1851				—	2	—	2	—					4
1852				—	4	—	2	—					6
1853				1	1	—	3	1	1				7
1854				2	1	6	5	2					16
1855				—	2	4	8	—					14
1856				—	—	3	2	1	1				7
1857				—	3	1	2	4	2				12
1858				1	1	4	3	4					13
Итого			2	19	57	48	75	42	7				250



		HARRISON'S EXCHANGE	
Date	Particulars	Balance	
		Dr	Cr
11		188	
12		700	
			188
			700
			188
			700



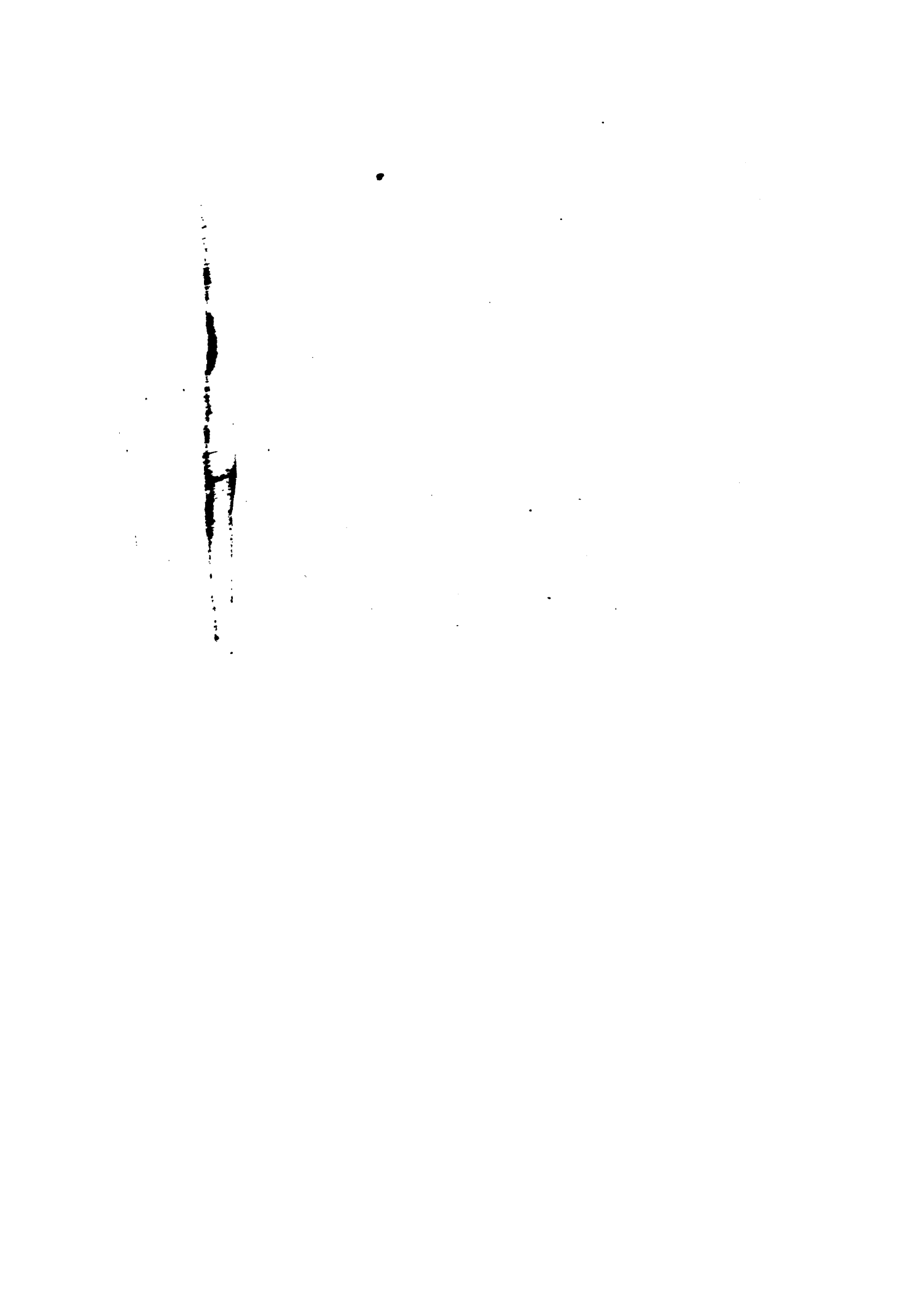



				Итого въ уѣз-		Всего въ гу-	
зенпотскій.		Гробицскій.		дахъ.		берніи.	
муж.	жен.	муж.	жен.	муж.	жен.	муж.	жен.
679	40	12	8	5,005	2,812	9,705	4,065
—	—	—	—	43	30	43	30
—	—	—	—	1,470	1,581	1,799	1,957
362	3,272	692	696	24,664	25,938	27,155	28,547
694	21,079	19,378	19,345	205,424	222,799	220,844	238,960
—	—	—	—	6	7	141	198
20	36	—	—	3,416	3,759	12,215	13,344
755	24,427	20,082	20,049	240,028	256,926	271,902	287,101

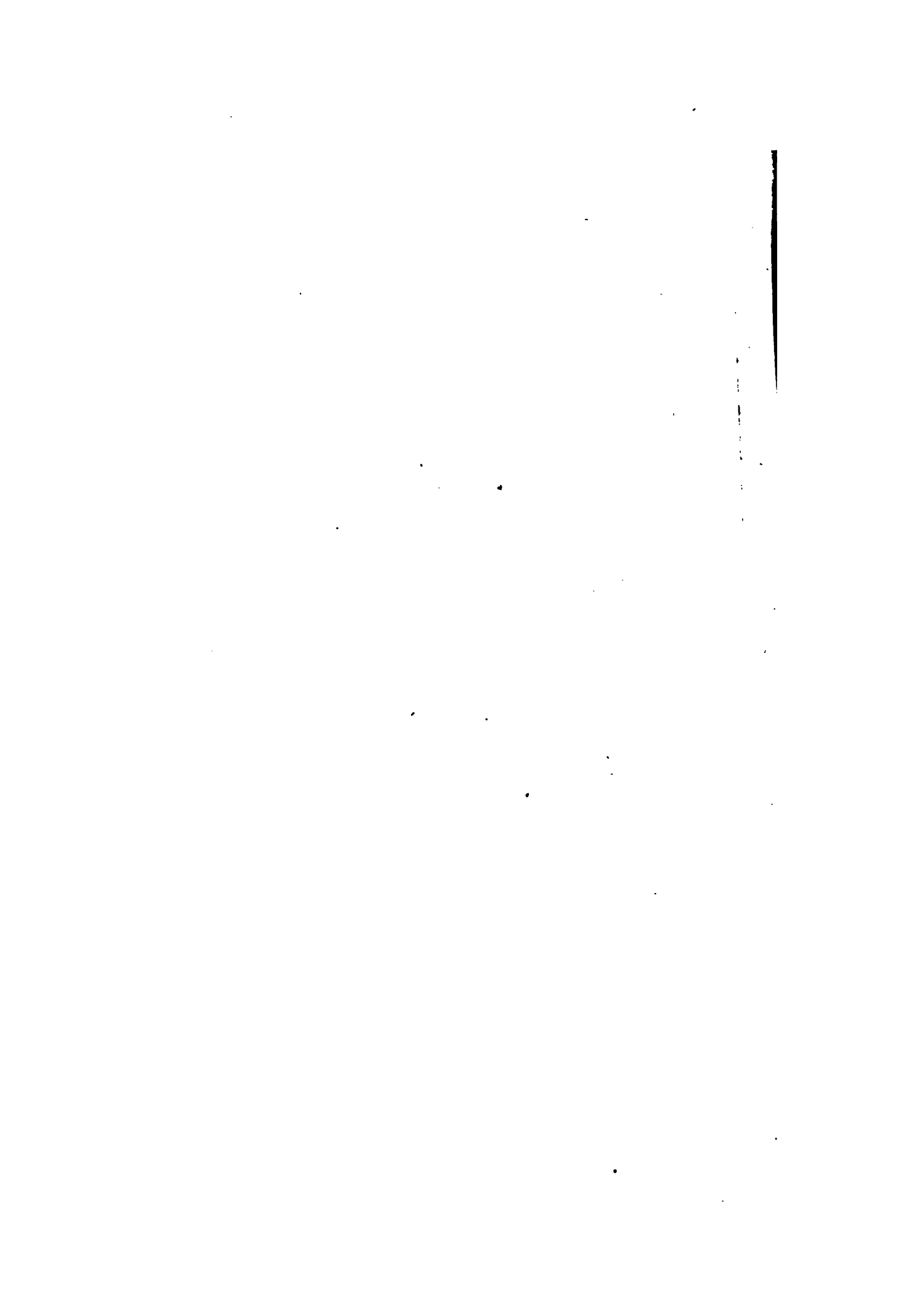

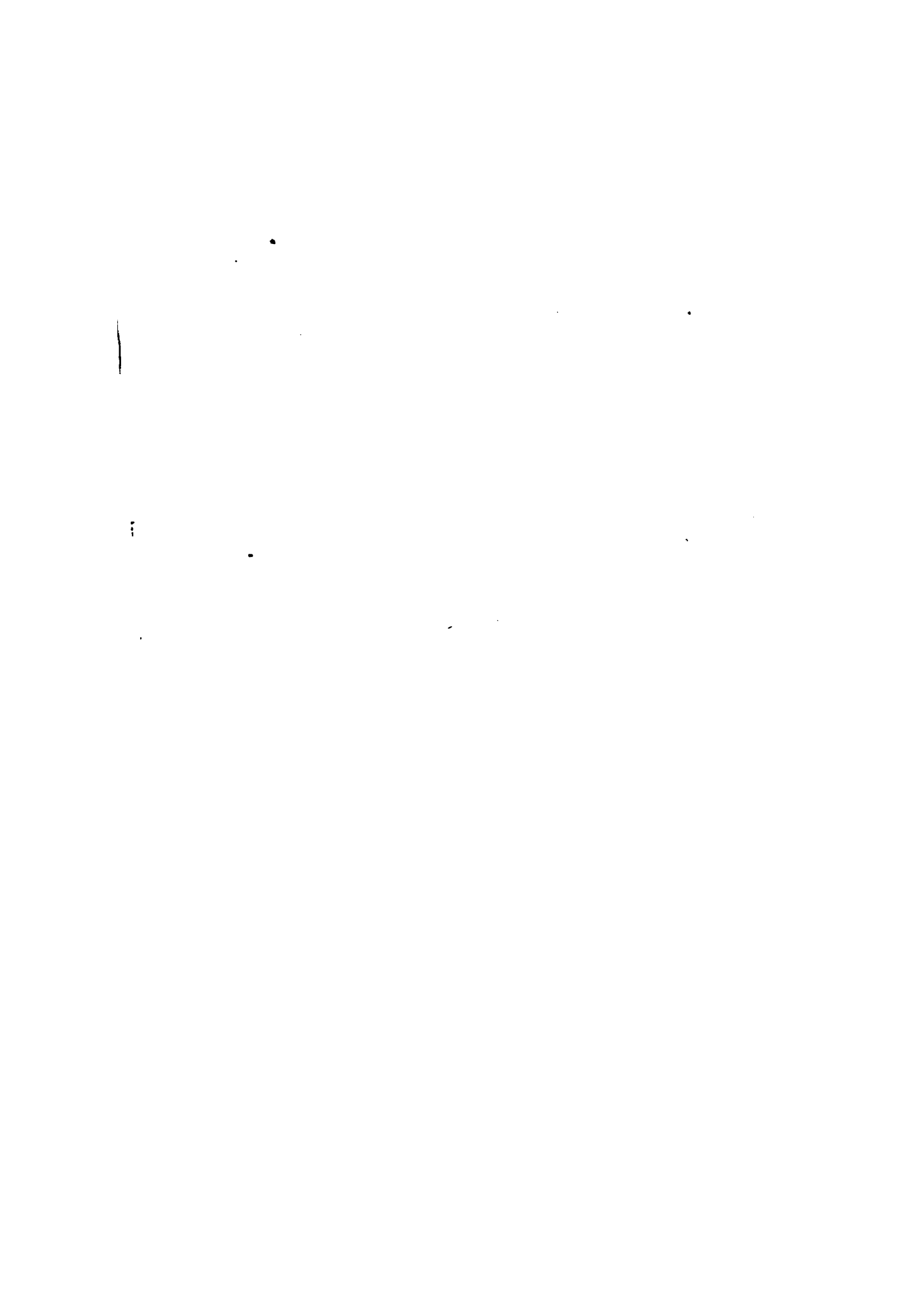

по вѣроисповѣданіямъ.

Какихъ	Р ш и х ъ.			Итого съ 1854		Прибыль и		
	1856 г.	1857 г.		по 1857 г.		убыль на-		
	Ж.	М.	Ж.	М.	Ж.	М.	Ж.	
I. Праг ⁰⁵	141	242	137	1,416	530	-419	+399	
II. Рас ³²	28	29	12	131	91	+21	+22	
III. Ри ²³	346	529	553	1,924	1,701	+1,327	+1,184	
IV. Цр ³⁷	6,133	6,759	6,489	26,896	25,791	+6,960	+6,133	
V. Евр ²⁵³	194	316	283	1,097	928	+773	+618	
	550	6,842	7,875	7,474	31,464	29,041	+8,662	+8,356

разныхъ исповѣданій, почему числа, здѣсь означенныя,

ни.

Д О

УЪЗДАХЪ

ва.	И т о г о					И т о г о въ уѣздахъ.	
	Газенпот- скій.		Гробин- скій.		И т о г о	въ уѣздахъ.	
	Муж.	Жен.	Муж.	Жен.			
Жен.	Муж. н.	Муж.	Жен.	Муж.	Жен.	Мужеск.	Женск.
141	1,20,00	875	931	730	700	8,599	8,346
128	1,28,44	664	611	613	698	8,127	8,028
131	1,35,47	487	838	578	555	8,633	9,234
106	1,08,66	714	778	559	584	7,386	7,474
115	1,35,09	802	736	548	592	7,950	7,993
132	1,08,32	819	685	630	569	7,805	7,808
127	1,38,48	964	898	619	591	8,834	8,829
145	1,34,66	957	936	847	809	9,113	9,065
153	1,36,63	820	841	834	802	8,567	8,409
146	1,13,00	619	649	801	795	8,231	8,475
134	1,19,24	845	784	916	900	9,321	9,109
152	1,04,57	993	1,011	854	749	9,432	8,930
117	1,06,69	928	959	705	734	8,669	8,120
129	1,04,51	904	835	778	754	8,524	8,076
123	1,05,32	927	844	797	794	9,301	8,606
1,979	17,97,08	12,318	12,336	10,909	10,626	128,602	126,402
	34					255,004	

скаго стати

В ъ д о м о с т ь № 25.

И С Л ъ Р А З Н Ы Х С Л У Ч А Й Н О С Т Е Й М Е Ж Д У Р О Д И В Ш И М И С Я В ъ К У Р Л Я Н Д С К О Й Г У Б Е Р Н И И.

Ы.	Число незаконно рожденныхъ обоюго пола.		Число двойныхъ рождений.	Число тройныхъ рождений.	Число мертворожденныхъ.	Число подкидышей.		
	Въ городахъ.	Въ уѣздахъ.						
3	135	496	208	9	Невозможно было считать свидѣній.	9	Изъ общаго числа незаконнорожденныхъ въ теченіе послѣднихъ четырехъ лѣтъ съ 1854 по 1857 годъ приходилось на: Города: Уѣзды: Митаву . . . 270. Добленскій . . 291. Баускъ . . . 16. Баускій . . . 172. Фридрихштад. 33. Фридрихштадтскій . . 173. Якобштадтъ . 66. Илукстскій . 318. Тукумъ . . . 21. Тукумскій . . 161. Гольдингенъ . 53. Тальсенскій . 268. Виндаву . . . 30. Гольдингенск. 362. Пильтенъ . . . 6. Виндавскій . . 253. Газенпотъ . . 17. Газенпотскій . 310. Гробинъ . . . 6. Гробинскій . . 301. Либаву 92.	
4	125	322	109	1		14		
5	183	330	122	—		7		
6	122	372	119	—		3		
7	147	338	115	1		10		
8	134	376	184	1		5		
9	143	403	209	2		12		
10	74	517	13	4		12		
11	162	410	190	2		13		
12	131	407	234	—		4		
13	163	687	188	7		13		
14	140	744	329	11		448		
15	174	618	290	1		401		
16	174	634	303	3		378		
17	124	622	312	10		448		
го	2,131	7,276	2925	45		1,675		112
	9,407.					за 4 года.		

Вѣдомость составлена до 1853 года на основаніи губернаторскихъ отчетовъ, а съ 1853 по 1857 годъ на основаніи матеріаловъ губернского статистическаго комитета.



ВѢДОМОСТЬ № 26.

О числѣ родившихся, умершихъ, браковъ и разводовъ въ протестантскомъ населеніи Курляндской губерніи съ 1800 по 1857 годъ.

Г О Д Ы.	Число родившихся.		Число умершихъ.		Число браковъ.	Число разводовъ
	Мужеск.	Женск.	Мужеск.	Женск.		
1800 . . .	6,364	6,252	5,005	4,231	3,360	25
1801 . . .	6,877	6,538	3,797	3,293	3,419	37
1802 . . .	7,226	7,946	3,883	3,341	3,618	30
1803 . . .	7,310	7,106	5,769	5,091	3,969	38
1804 . . .	7,580	7,162	5,063	4,496	4,022	31
1805 . . .	7,289	7,424	4,221	3,752	3,582	36
1806 . . .	7,204	6,885	4,687	4,295	3,323	43
1807 . . .	6,794	6,467	5,630	5,128	2,321	29
1808 . . .	5,700	5,584	8,828	8,489	4,386	43
1809 . . .	7,278	7,198	4,073	3,616	4,672	41
1810 . . .	7,167	7,106	4,421	3,714	3,809	46
1811 . . .	7,179	7,125	5,392	4,723	4,077	22
1812 . . .	7,358	7,146	5,587	5,206	3,368	86
1813 . . .	7,234	7,030	4,863	4,224	3,720	63
1814 . . .	6,883	6,595	5,050	4,190	3,778	173
1815 . . .	7,023	6,825	4,402	3,846	3,600	103
1816 . . .	7,205	6,903	4,298	3,891	3,088	73
1817 . . .	7,024	6,808	4,619	4,419	2,553	81
1818 . . .	7,288	6,984	4,236	3,803	3,537	82
1819 . . .	6,929	6,699	3,813	3,541	3,951	79
1820 . . .	7,091	6,879	3,993	3,599	3,974	51
1821 . . .	7,421	7,200	3,689	3,336	4,106	63
1822 . . .	7,270	7,105	4,014	3,655	3,641	69
1823 . . .	7,432	7,187	5,274	4,603	3,638	60
1824 . . .	7,384	7,154	6,408	5,741	3,899	67
1825 . . .	8,146	8,065	4,398	4,058	4,244	65
1826 . . .	7,926	7,706	4,822	4,543	3,786	54
1827 . . .	7,771	7,361	4,408	4,295	4,114	59
1828 . . .	8,139	7,834	5,060	4,629	3,738	61
1829 . . .	7,279	6,953	6,741	6,058	3,478	87
1830 . . .	6,982	6,766	6,350	5,955	4,461	71
1831 . . .	7,720	7,671	5,987	5,476	4,536	72
1832 . . .	7,916	7,773	5,177	4,907	4,183	90
1833 . . .	8,006	7,804	5,706	5,218	4,181	56
1834 . . .	8,347	8,145	6,462	5,801	3,539	25
1835 . . .	7,784	7,631	6,290	6,015	3,515	65
1836 . . .	7,817	7,613	5,966	5,522	4,423	40
1837 . . .	7,882	7,699	6,417	6,233	4,629	87
1838 . . .	8,151	7,887	5,881	5,640	3,925	119
1839 . . .	8,414	8,115	5,855	5,761	4,167	96
1840 . . .	8,138	7,743	5,207	5,051	3,620	48
1841 . . .	7,795	7,577	4,974	4,955	4,372	66
1842 . . .	8,714	8,199	6,153	6,101	3,970	46
1843 . . .	8,796	8,602	5,828	5,633	4,514	64
1844 . . .	8,366	8,143	5,783	5,459	3,636	48
1845 . . .	7,780	7,292	6,381	6,362	3,517	68
1846 . . .	7,487	7,340	6,710	6,675	4,102	30
1847 . . .	7,925	7,627	6,363	6,459	3,971	38
1848 . . .	7,497	7,197	7,857	7,774	5,002	74
1849 . . .	9,136	8,662	6,392	6,160	4,990	30
1850 . . .	8,875	8,458	7,692	7,920	4,764	26
1851 . . .	8,834	8,484	6,372	5,951	4,387	36
1852 . . .	8,824	8,445	6,280	5,730	3,983	26
1853 . . .	8,702	8,287	6,827	6,237	4,297	37
1854 . . .	8,683	8,322	6,297	5,920	3,701	36
1855 . . .	8,114	7,901	7,386	7,416	3,502	30
1856 . . .	7,765	7,521	6,491	6,247	3,480	26
1857 . . .	8,338	7,871	6,726	6,446	4,126	42
	445,559	432,022	322,254	299,850	227,297	3,258

Составлена по свѣдѣніямъ, сообщеннымъ Курляндскою провинціальною консисторіею.

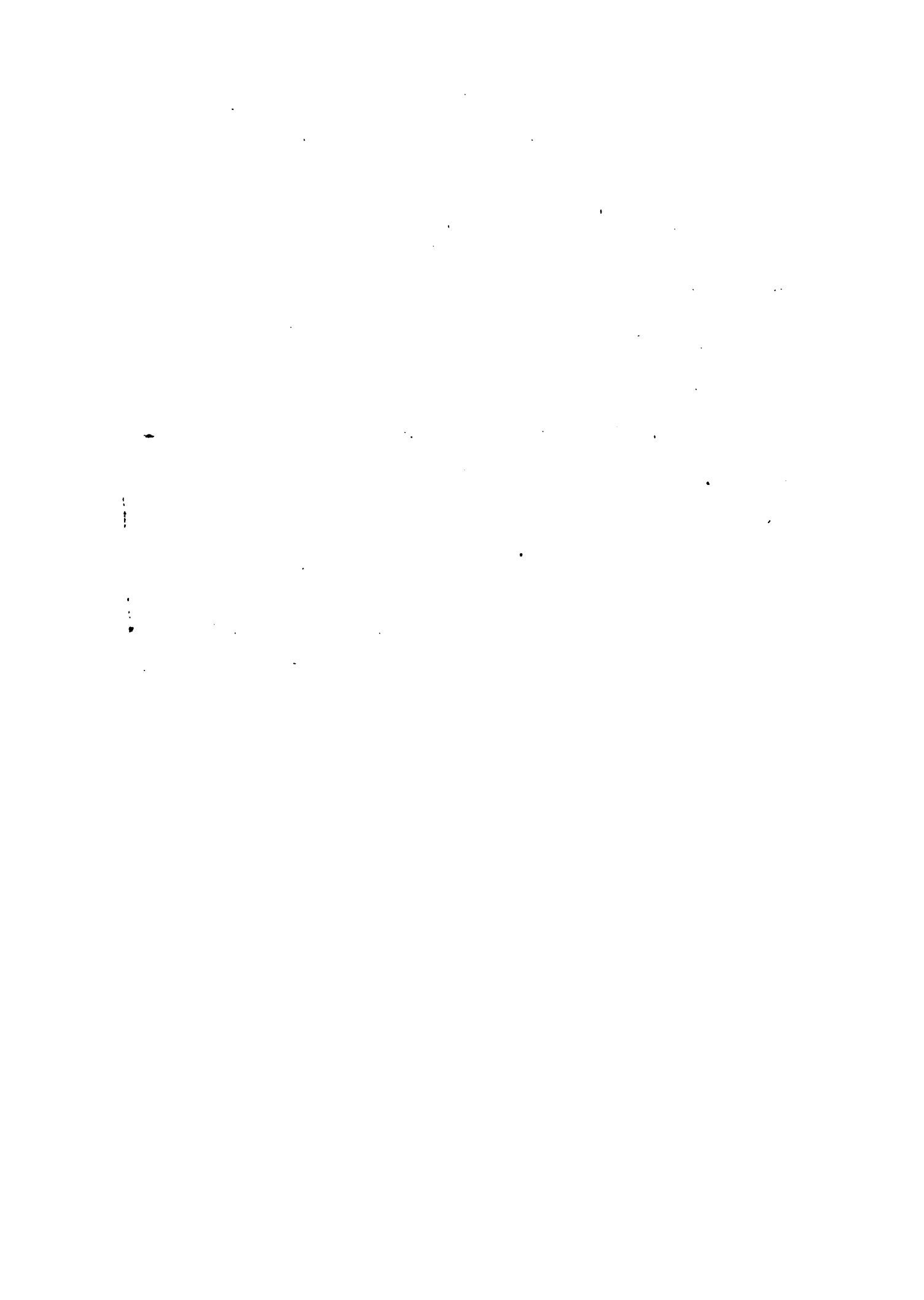

О числѣ брачительно.

Г о д ы.				Итого въ уѣз- дахъ.	Во всей губер- ни.
	Митава.	Газенгогскій.	Гробинскій.		
1843. . .	262	415	574	5,478	5,981
1844. . .	306	267	381	4,415	5,067
1845. . .	218	197	386	3,844	4,447
1846. . .	254	359	433	4,451	5,093
1847. . .	283	375	308	4,425	5,129
1848. . .	251	487	418	4,789	5,427
1849. . .	372	530	409	5,107	5,944
1850. . .	352	435	437	5,033	5,858
1851. . .	306	411	398	4,682	5,486
1852. . .	208	319	331	4,320	4,943
1853. . .	258	406	399	4,273	4,834
1854. . .	199	372	308	3,850	4,330
1855. . .	204	328	265	3,520	4,049
1856. . .	208	351	356	3,670	4,196
1857. . .	274	447	422	4,407	5,028
Итого . .	3,955,699	5,825	66,264	75,812	

Числа въ этой вѣдомости даны по распоряженію Императорскаго статистическаго комитета, какъ заслуживающія

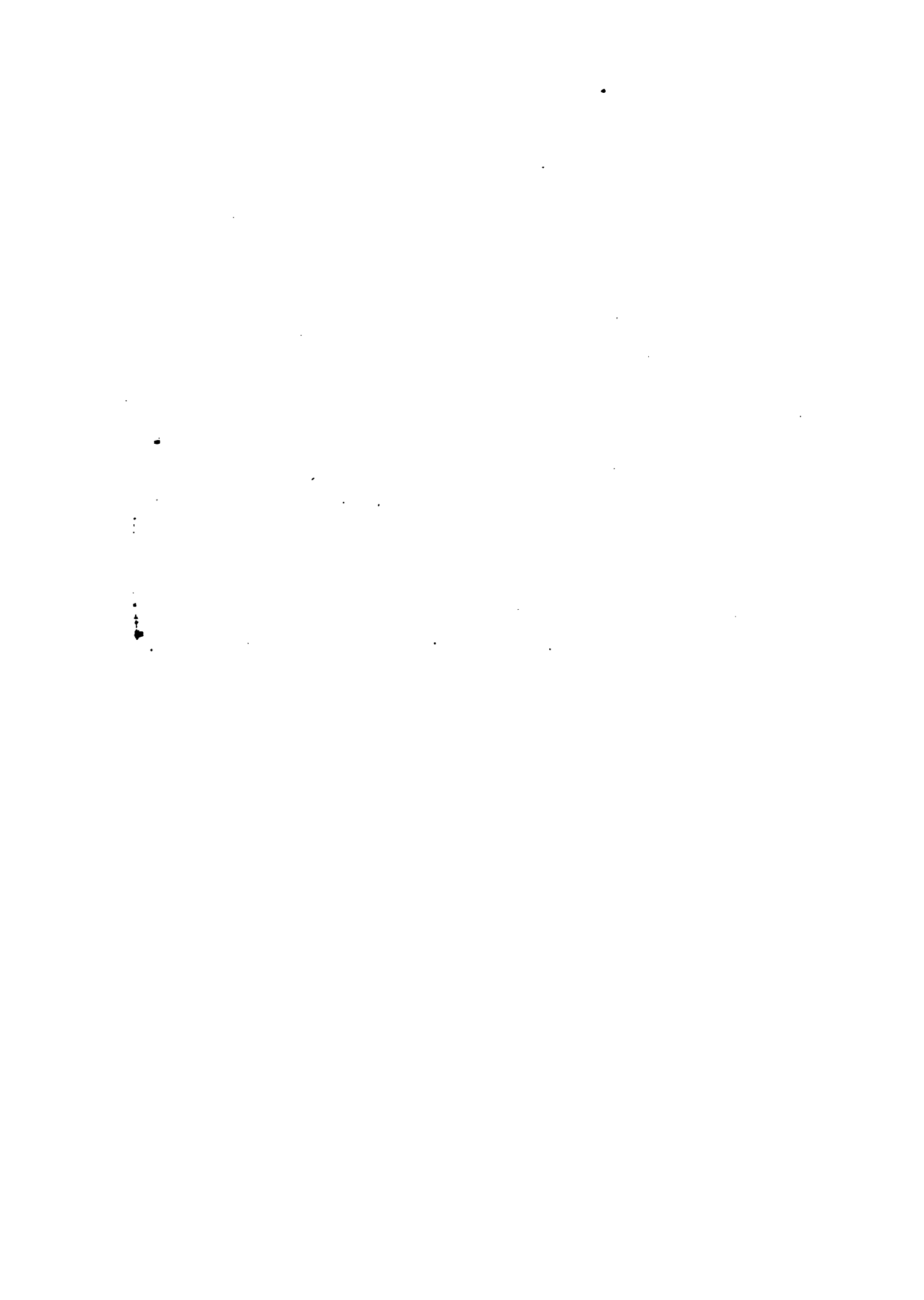

О ЧИСЛѢ БРАКОВЪ ВЪ КУРЛЯНДСКОЙ ГУБЕРНИИ ВЪ ТЕЧЕНІИ 1854, 1855, 1856 И 1857 ГОДОВЪ, СЪ РАСПРЕДЕЛЕНІЕМЪ ИХЪ ПО РЕЛИГИОЗНЫМЪ ВѢРОВАНИЯМЪ И ПО ПРЕЖНЕМУ СОСТОЯНІЮ ВСТУПАВШИХЪ ВЪ БРАКЪ.

Г О Д Ы.		Православ- наго.	Римско-ка- толическ.	Проте- стантскаго.	Между лицами православн. и друг. христіан- скихъ исповѣ- даній.	Еврей- скаго.	ИТОГО.
1854 .	холостыхъ съ дѣвцами	77	273	2,623	—	116	3,089
	— со вдовами	9	48	288	—	8	353
	вдовцовъ съ дѣвцами	14	53	591	—	20	678
	— со вдовами	6	24	167	—	13	210
	Итого	106	398	3,669	—	157	4,330
1855 .	холостыхъ съ дѣвцами	28	197	2,240	46	161	2,672
	— со вдовами	3	10	339	2	6	360
	вдовцовъ съ дѣвцами	7	40	688	12	22	769
	— со вдовами	2	6	221	3	16	248
	Итого	40	253	3,488	63	205	4,049
1856 .	холостыхъ съ дѣвцами	32	185	2,358	49	173	2,797
	— со вдовами	3	6	289	7	7	312
	вдовцовъ съ дѣвцами	5	47	737	13	28	830
	— со вдовами	3	4	238	4	10	259
	Итого	43	242	3,622	73	218	4,198
Итого за три года	холостыхъ съ дѣвцами	137	655	7,221	95	450	8,558
	— со вдовами	15	64	916	9	21	1,025
	вдовцовъ съ дѣвцами	26	140	2,016	25	70	2,277
	— со вдовами	11	34	626	7	39	717
	Итого	189	893	10,779	136	580	12,577
1857		53	480	4,117	104	274	5,028
	Итого за четыре года	242	1,373	14,896	240	854	17,605

Число браковъ между лицами православнаго и другихъ христіанскихъ исповѣданій за 1854 годъ не могло быть показано, но включено въ общее число православныхъ браковъ; за прочіе же годы число браковъ между лицами православнаго исповѣданія и лицами православнаго и другихъ христіанскихъ исповѣданій показано отдѣльно.

Вѣдомость составлена на основаніи матеріаловъ статистическаго комитета.



И О С Т Ъ
ВЛИАНДСКОЙ ГУБЕРНИИ

Итого въ городахъ.		Ы.						Итого въ уездахъ.	
		Доблен- скій. ав- й.		Газенпот- скій.		Гробин- скій.			
Муж.	Жен.	Муж.	Жен.	Муж.	Жен.	Муж.	Жен.	Муж.	Жен.
872	675	1,017							
1,031	768	1,087	415	630	597	559	515	5,700	5,583
1,228	943	944	504	547	464	430	427	5,588	5,380
1,217	1,103	956	474	398	408	448	462	6,025	6,054
1,203	1,070	1,090	1 444	485	527	440	433	6,641	6,863
1,622	1,344	1,363	1 543	550	572	498	515	6,143	6,525
1,065	879	887	475	1,036	990	994	1,000	8,031	8,163
1,332	1,158	1,066	1 544	702	697	499	450	6,240	6,348
1,021	837	1,043	582	696	700	679	687	7,177	7,533
865	691	864	608	545	525	607	610	6,332	6,168
1,118	994	1,037	426	562	597	591	575	6,418	6,349
915	721	925	572	664	540	675	622	7,264	6,941
1,273	809	1,452	1 551	727	667	519	482	6,271	5,802
1,027	649	1,118	1 492	632	650	645	638	7,610	7,406
857	673	1,169	1 432	564	566	685	636	6,523	6,193
			500	726	677	756	724	7,018	6,804
16,646	13,314	16,018	15,362	9,465	9,177	9,025	8,776	98,982	98,109
29,960								197,091	

статистическаго комитета,
 въ внезапныхъ болѣзненныхъ
 обыкновенныхъ случаяхъ.

О числѣ умершихъ въ Курляндской губернии въ теченіе 1854, 1855, 1856 и 1857 годовъ, съ распредѣленіемъ ихъ по возрастамъ.

Возрастъ умершихъ.	1854.		1855.		1856.		1857.		Итого за всѣ годы.	
	Мужск.	Женск.	Мужск.	Женск.	Мужск.	Женск.	Мужск.	Женск.	Мужск.	Женск.
До 1 года	2,157	1,621	2,055	1,676	1,902	1,531	2,145	1,806	8,259	6,634
отъ 1 до 5 лѣтъ	1,189	1,170	1,128	1,095	1,216	1,106	1,563	1,495	5,096	4,866
— 5 — 10 —	301	317	413	345	375	330	411	410	1,500	1,402
— 10 — 15 —	170	171	232	183	167	179	179	136	748	669
— 15 — 20 —	182	170	214	212	176	179	138	140	710	701
— 20 — 25 —	237	176	283	251	228	209	166	201	914	837
— 25 — 30 —	215	201	297	298	274	211	176	164	962	874
— 30 — 35 —	178	195	322	277	254	224	168	179	922	875
— 35 — 40 —	220	218	320	324	326	248	240	204	1,106	994
— 40 — 45 —	257	250	444	329	333	255	244	194	1,278	1,028
— 45 — 50 —	346	304	469	394	311	286	340	266	1,466	1,250
— 50 — 55 —	271	233	459	402	248	196	280	241	1,258	1,072
— 55 — 60 —	226	200	437	376	421	401	312	290	1,396	1,267
— 60 — 65 —	340	307	524	479	340	344	342	306	1,546	1,436
— 65 — 70 —	298	262	369	466	293	318	281	318	1,241	1,364
— 70 — 75 —	232	248	306	379	258	291	211	283	1,007	1,201
— 75 — 80 —	142	216	245	277	207	218	171	240	765	951
— 80 — 85 —	110	120	153	221	113	159	109	147	485	647
— 85 — 90 —	84	114	96	143	96	125	102	156	378	538
— 90 — 95 —	15	20	27	71	12	32	—	—	54	123
— 95 — 100 —	—	—	—	—	—	—	4	2	1	2
Свыше 100 лѣтъ	—	—	—	—	—	—	—	—	—	—
Итого	7,170	6,513	8,793	8,198	7,550	6,842	7,579	7,178	31,092	28,731

Вѣдомость составлена по матеріаламъ губернскаго статистическаго комитета, основаннымъ на показаніяхъ приходскихъ священниковъ.

РАСПРЕДЕЛЕНИЯ ЗЕМЛИ ПО ХОЗЯЙСТВЕННОМУ УПОТРЕБЛЕНИЮ ВЪ ДЕСЯТИНАХЪ.

У ѣ з д ы.	Пахатной.	Луговой.	Подъ лѣ- сами.	Подъ водами, дорогами, го- родами и строениями.	Неудобной и выгонной.	Всего.
Митавскій (Добленскій)	82,618	33,358	77,394	12,000	56,195	261,562
Баускій	54,173	30,900	56,046	8,000	32,265	181,354
Фридрихштадтскій	47,331	27,368	151,112	13,000	69,105	307,916
Илукстскій	75,420	37,307	50,950	9,000	32,948	205,625
Тукумскій	50,600	38,300	58,080	8,800	47,449	203,229
Тальсенскій	60,897	46,400	80,480	16,000	91,120	294,897
Гольдингенскій	49,470	45,185	115,502	14,000	56,312	280,469
Вилдавскій	34,840	34,970	132,840	15,000	79,225	296,875
Газепотскій	54,360	50,560	58,169	10,000	54,098	227,187
Гробинскій	42,657	38,456	70,360	12,000	34,808	198,281
Итого	552,366	382,804	850,900	117,800	553,525	2.457,395

В ъ д о м о с т ь № 32.

РАСПРЕДЕЛЕНИЯ ЗЕМЛИ ПО ВЛАДѢНІЯМЪ ВЪ ДЕСЯТИНАХЪ.

У з д ы.	Городской земли.	Казенной земли.		Принадлежащей дворянскому обществу.	Подъ владѣнцами лѣсныхъ.	Подъ пасторатскими владѣнцами.	Подъ суконскими владѣнцами.	Подъ частными имѣніями.	Всего.
		подъ имѣніями.	подъ лѣсами.						
Добленскій	2,710	74,033	51,917	»	4,200	4,240	360	124,102	261,562
Баускій	246	34,292	30,328	»	1,553	2,216	634	112,085	181,354
Фридрихштадтскій	»	59,155	407,820	»	5,631	3,250	351	129,364	307,916
Г. Фридрихштадтъ	195	»	»	»	»	»	»	»	»
Г. Якобштадтъ	2,150	»	»	»	»	»	»	»	»
Иллукскій	»	660	»	»	»	1,090	»	203,875	205,625
Тукумскій	139	20,437	12,670	22,428	956	2,488	375	143,736	203,229
Тальсенскій	»	27,012	27,362	»	1,600	2,300	79	236,544	294,897
Гольдингенскій	1,155	42,413	109,502	»	4,535	3,000	1,189	118,675	280,469
Виндавскій	»	6,000	30,582	»	800	2,400	81	255,412	296,875
Г. Виндава	458	»	»	»	»	»	»	»	»
Г. Пильтенъ	1,142	»	»	»	»	»	»	»	»
Газенпотскій	173	43,070	43,170	»	435	2,062	»	198,277	227,187
Гробинскій	»	»	»	»	»	»	»	»	»
Г. Гробингъ	407	41,580	37,400	»	1,712	2,420	306	112,456	198,281
Г. Либава	2,300	»	»	»	»	»	»	»	»
	11,075	318,652	420,451	22,428	21,422	25,466	3,375	1,634,526	2,457,395
		739,103							

ПОКАЗЫВАЮЩАЯ ЧИСЛО РАЗЛИЧНЫХЪ ИМЪННІЙ ПО УЪЗДАМЪ.

У ъ з д ы.	Казенныхъ.	Принадлежа- щихъ дво- рянскому об- ществу.	Виды дѣл- ничья.	Пастора- товъ.	Судейскихъ виды.	Городскихъ.	Частныхъ.			Всего.
							Дворян- скихъ.	Леновъ мѣщан- скихъ.	Крес- тъян- скихъ.	
Добленскій	52	»	8	13	2	1	43	1	»	120
Баускій	26	»	4	9	1	»	27	1	»	68
Фридрихштадтскій	26	»	11	11	3	»	23	1	»	75
Илукскій	1	»	»	7	»	»	73	5	»	86
Тукумскій	12	6	3	7	1	»	47	2	1	79
Тальсенскій	10	»	4	11	1	»	73	2	»	101
Гольдингенскій	28	»	11	14	3	»	30	7	1	94
Виндавскій	3	»	2	10	1	»	20	2	»	38
Газепотскій	11	»	2	7	»	»	94	1	»	115
Гробинскій	14	»	6	8	2	1	24	»	»	55
	183	6	51	97	14	2	454	22	2	831

Сверхъ того имѣется въ Курляндской губернии 6 видовъ конныхъ дѣльныхъ стражниковъ (Waldbereitungen).

STATE OF ALABAMA

YEAR	CROP			CATTLE	HORSES	SHEEP	PIGS
	WHEAT	CORN	COTTON				
1949	100	100	100	100	100	100	100
1948	100	100	100	100	100	100	100
1947	100	100	100	100	100	100	100
1946	100	100	100	100	100	100	100
1945	100	100	100	100	100	100	100
1944	100	100	100	100	100	100	100
1943	100	100	100	100	100	100	100
1942	100	100	100	100	100	100	100
1941	100	100	100	100	100	100	100
1940	100	100	100	100	100	100	100
1939	100	100	100	100	100	100	100
1938	100	100	100	100	100	100	100
1937	100	100	100	100	100	100	100
1936	100	100	100	100	100	100	100
1935	100	100	100	100	100	100	100
1934	100	100	100	100	100	100	100
1933	100	100	100	100	100	100	100
1932	100	100	100	100	100	100	100
1931	100	100	100	100	100	100	100
1930	100	100	100	100	100	100	100
1929	100	100	100	100	100	100	100
1928	100	100	100	100	100	100	100
1927	100	100	100	100	100	100	100
1926	100	100	100	100	100	100	100
1925	100	100	100	100	100	100	100
1924	100	100	100	100	100	100	100
1923	100	100	100	100	100	100	100
1922	100	100	100	100	100	100	100
1921	100	100	100	100	100	100	100
1920	100	100	100	100	100	100	100
1919	100	100	100	100	100	100	100
1918	100	100	100	100	100	100	100
1917	100	100	100	100	100	100	100
1916	100	100	100	100	100	100	100
1915	100	100	100	100	100	100	100
1914	100	100	100	100	100	100	100
1913	100	100	100	100	100	100	100
1912	100	100	100	100	100	100	100
1911	100	100	100	100	100	100	100
1910	100	100	100	100	100	100	100
1909	100	100	100	100	100	100	100
1908	100	100	100	100	100	100	100
1907	100	100	100	100	100	100	100
1906	100	100	100	100	100	100	100
1905	100	100	100	100	100	100	100
1904	100	100	100	100	100	100	100
1903	100	100	100	100	100	100	100
1902	100	100	100	100	100	100	100
1901	100	100	100	100	100	100	100
1900	100	100	100	100	100	100	100

Department of Agriculture, Alabama

В Ъ Д О М О С Т Ь № 34.

О ПОСѢВѢ И УРОЖАѢ ОЗИМАГО И ЯРОВАГО ХЛѢБОВЪ И КАРТОФЕЛЯ ВЪ КУРЛЯДСКОЙ ГУБЕРНИИ, СЪ 1848 ПО 1857 ГОДЪ, ИЗВЛЕЧЕННАЯ ИЗЪ ЖУРНАЛОВЪ КОМИССИИ НАРОДНАГО ПРОДОВОЛЬСТВА.

Г о д ы.	Количество псѣва въ четвертяхъ.				Количество урожая въ четвертяхъ.				Степень урожая.			
	Ярова-го.		Карто-феля.		Озима-го.		Ярова-го.		Карто-феля.	Озима-го.	Ярова-го.	Карто-феля.
	Озима-го.	Ярова-го.	Карто-феля.	Ярова-го.	Озима-го.	Ярова-го.	Карто-феля.					
1848.	125,087	151,231	142,031	842,402	845,112	757,579	6,7	5,6	5,3			
1849.	124,316	150,041	143,451	723,764	787,149	405,614	5,8	5,2	2,8			
1850.	133,345	153,323	134,663	753,202	827,402	607,040	5,6	5,4	4,5			
1851.	135,832	158,704	129,059	614,016	711,775	399,768	4,6	4,5	3,1			
1852.	143,993	165,070	127,228	820,343	795,405	602,142	5,7	4,8	4,7			
1853.	169,889	157,300	131,600	486,900	837,200	578,700	2,8	5,3	4,4			
1854.	139,700	163,400	129,700	745,300	796,800	504,670	5,5	4,9	3,9			
1855.	121,200	177,900	129,900	339,600	892,000	494,800	2,7	5	3,8			
1856.	127,360	159,980	127,940	763,500	875,350	480,450	6	5,5	3,7			
1857.	139,860	159,990	133,850	746,650	884,200	595,850	5,3	5,5	4,4			
Средня .	136,058	159,693	132,912	683,267	825,239	542,661	5	5,1	4,1			

Т а б л и ц а № 35.

Показывающая средний посевъ и урожай озимого и ярового хлѣба и картофеля, исчисленные за 10 лѣтъ, съ 1848—1857.

Узды.	Посевъ озимого.		Если взять посевъ озима-го во всей губернии за 100.		Посевъ ярового.		Если взять посевъ ярова-го во всей губернии за 100.		Посевъ картофеля.		Если взять посевъ карто-фея въ губернии за 100.		Урожай озимого.		Если взять урожай озима-го въ губернии за 100.		Урожай ярового.		Если взять урожай ярова-го въ губернии за 100.		Урожай картофеля.		Если взять урожай карто-фея въ губернии за 100.		Степень урожая.		
	Посевъ озимого.	Если взять посевъ озима-го во всей губернии за 100.	Посевъ ярового.	Если взять посевъ ярова-го во всей губернии за 100.	Посевъ картофеля.	Если взять посевъ карто-фея въ губернии за 100.	Урожай озимого.	Если взять урожай озима-го въ губернии за 100.	Урожай ярового.	Если взять урожай ярова-го въ губернии за 100.	Урожай картофеля.	Если взять урожай карто-фея въ губернии за 100.	Озимого.	Ярового.	Картофеля.												
Добленскій	22,756	16,8	26,642	16,6	17,961	13,5	111,667	16,3	162,213	19,7	67,286	4,9	6,1	3,8													
Баускій	13,030	9,7	14,250	8,8	8,630	6,5	65,880	9,6	72,780	8,8	28,900	5	5,1	3,4													
Фридрихсгадскій	14,180	10,4	16,500	10,2	8,980	6,7	58,043	8,5	67,370	8,2	34,570	4,1	4,1	3,9													
Иглукскій	15,900	11,2	21,000	13,1	6,400	4,8	59,480	8,7	59,020	7,2	20,900	3,7	2,8	3,3													
Тукумскій	14,812	10,9	17,011	10,3	9,597	7,2	75,397	11,1	93,166	11,2	39,000	5,1	5,4	4,1													
Тальсенскій	11,400	8,4	12,350	7,6	19,400	14,6	68,480	10,1	77,050	9,3	99,760	6	6,2	5,1													
Гольдингенскій	13,290	9,7	16,150	11,1	20,520	15,4	80,290	11,8	87,700	10,6	82,900	6	4,8	4													
Виндавскій	8,690	6,5	9,200	5,8	14,720	11,1	45,470	6,6	53,410	6,4	58,050	5,2	5,8	4													
Газепотскій	13,000	9,6	15,600	9,7	15,410	11,7	64,300	9,4	86,300	10,5	62,830	4,9	5,5	4,1													
Гробинскій	9,000	6,8	10,990	6,8	11,294	8,5	54,260	7,9	66,230	8,1	48,465	6	6	4,3													
	136,058	100	159,693	100	132,912	100	683,267	100	825,239	100	542,661	100	5	5,1	4,1												

о в ъ.

Имя.	Собирается.			За тѣмъ излишекъ или недостатокъ.		
	Озимого.	Яроваго.	Картофеля.	Озимого.	Яроваго.	Всего излишекъ.
67,286	111,667	162,213	67,286	— 4,556	+ 71,893	+ 67,337
29,500	65,880	72,780	29,500	—11,604	+ 17,754	+ 6,150
34,570	58,043	67,370	34,570	—21,114	+ 10,573	— 10,541
20,900	59,480	59,020	20,900	—34,732	— 5,090	— 39,822
39,000	75,397	93,166	39,000	+ 4,649	+ 43,090	+ 47,739
99,760	68,480	77,050	99,760	+12,842	+ 36,708	+ 49 550
82,900	80,290	87,700	82,900	+22,008	+ 46,822	+ 68,830
58,030	45,470	53,410	58,030	— 898	+ 19,860	+ 18,962
62,830	64,300	86,300	62,830	+ 2,213	+ 34,647	+ 36,860
48,465	54,260	66,230	48,465	— 764	+ 24,923	+ 24,159
63,241	683,267	825,239	543,241	—31,956	+301,180	+269,224

Вѣдомость № 37

цѣнахъ на разные роды хлѣба, именно: среднихъ за 10 послѣднихъ лѣтъ и бывшихъ, въ теченіи сего времени, наибольшихъ и наименьшихъ цѣнахъ.

название уѣздовъ.	Название различнаго рода хлѣба.	Наибольшая цѣна за четверть.		Наименьшая цѣна за четверть.		Среднія цѣны за четверть.	
		Руб.	Коп.	Руб.	Коп.	Руб.	Коп.
бленскій	Рожь	3	60	8	50	5	85
	Пшеница	7	60	11	40	9	»
	Ячмень	3	45	6	80	5	10
	Овесъ	2	25	5	50	3	40
	Горохъ	4	»	9	»	6	40
	Картофель	2	»	3	40	2	85
ускій	Рожь	3	50	9	50	5	85
	Пшеница	7	45	13	»	9	»
	Ячмень	3	»	7	50	4	65
	Овесъ	2	10	5	80	3	30
	Горохъ	3	40	9	90	5	95
	Картофель	1	50	3	30	2	70
кумскій	Рожь	4	»	8	25	6	»
	Пшеница	8	40	11	20	9	30
	Ячмень	3	30	6	75	4	90
	Овесъ	2	75	4	90	3	50
	Горохъ	4	75	8	50	6	10
	Картофель	1	60	2	80	2	35
льсенскій	Рожь	4	75	9	»	6	30
	Пшеница	9	»	12	20	10	»
	Ячмень	4	»	6	95	5	40
	Овесъ	3	»	4	10	3	70
	Горохъ	5	30	8	20	6	30
	Картофель	1	50	3	»	2	10
льдингенскій	Рожь	3	40	9	60	6	50
	Пшеница	6	40	12	50	9	15
	Ячмень	2	90	6	20	4	70
	Овесъ	1	60	5	40	3	15
	Горохъ	4	25	8	25	6	»
	Картофель	1	20	2	75	1	90

Виндавскій	Рожь	3	90	8	70	6	
	Пшеница	7	30	14	»	9	
	Ячмень	3	20	6	20	4	
	Овесъ	2	40	5	60	3	
	Горохъ	4	30	7	75	5	
	Картофель	1	25	2	60	1	
Газенпотскій	Рожь	3	60	8	75	6	
	Пшеница	6	90	11	60	8	
	Ячмень	3	»	7	40	4	
	Овесъ	1	80	5	80	3	
	Горохъ	3	90	8	»	5	
	Картофель	1	20	3	30	2	
Гробинскій	Рожь	3	40	8	75	6	
	Пшеница	7	»	12	»	8	
	Ячмень	2	60	7	30	5	
	Овесъ	2	»	6	10	3	
	Горохъ	3	30	9	30	5	
	Картофель	1	»	3	40	2	
Фридрихштадтскій	Рожь	3	80	8	60	5	80
	Пшеница	9	»	11	60	10	»
	Ячмень	3	»	6	60	4	70
	Овесъ	2	30	5	40	3	50
	Горохъ	4	50	8	50	7	»
	Картофель	2	10	3	30	2	70
Илукетскій	Рожь	4	40	8	75	6	20
	Пшеница	9	»	10	80	9	90
	Ячмень	3	40	6	60	5	»
	Овесъ	2	35	6	»	3	70
	Горохъ	6	30	8	75	7	70
	Картофель	1	15	3	10	2	40
Среднія цѣны для всей губернии	Рожь	3	80	8	80	6	»
	Пшеница	7	80	12	»	9	30
	Ячмень	3	20	6	80	4	80
	Овесъ	2	30	5	40	3	40
	Горохъ	4	40	8	60	6	60
	Картофель	1	45	3	»	2	25

Въ теченіи 10 послѣднихъ лѣтъ, съ 1848—1857 годъ, взяты среднія высшія и низшія цѣны о каждомъ сортѣ хлѣба особо.

8.

ОВСА,

ИМЯ П
АЯ.

Собирается.	
е	
48,0	
40,2	
40,9	
38,8	
45,6	
42,0	
40,5	
24,0	
38,0	
32,0	
<hr/>	
) 390,	
<hr/>	
) 273,	
<hr/>	
) 664,	

Итого				Средняя	Процент
Средняя	Процент	Средняя	Процент		
1000	1000	1000	1000	1000	1000
2000	2000	2000	2000	2000	2000
3000	3000	3000	3000	3000	3000
4000	4000	4000	4000	4000	4000
5000	5000	5000	5000	5000	5000
6000	6000	6000	6000	6000	6000
7000	7000	7000	7000	7000	7000
8000	8000	8000	8000	8000	8000
9000	9000	9000	9000	9000	9000
10000	10000	10000	10000	10000	10000



Б Е Р Н И И.

Наименова	У					Итого въ уѣздахъ.	Всего въ губернии.
	Тальсенскій.	Гольдингенскій.	Виндзвскій.	Гаэенцотскій.	Гробинскій.		
Лошадей.	1,577	12,240	10,163	13,950	12,100	117,338	119,863
Рогатаго скота.	27,742	30,160	25,900	35,321	23,900	303,878	306,560
Овецъ: прѣгонъ	16,351	18,500	20,800	22,835	18,000	219,045	220,348
тон	4,783	1,590	200	3,128	2,800	27,551	27,603
Свиней.	8,077	8,480	13,600	6,280	12,000	129,696	131,773
Козь	690	150	400	215	200	8,051	8,307
Итого	79,220	71,120	71,063	81,729	69,000	805,559	814,454

Vertical text on the left side of the page, possibly a page number or header.

Main body of text, appearing as a large, faint, and mostly illegible block of characters.

ЦѢННОСТИ ПРОИЗВОДСТВЪ.

Города и уѣзды	Сахарные заводы.	Винокуренные заводы.	Водочные заводы или дистиллярни.	Кирпичные заводы.	Известковые заводы.	Дегтярные заводы.	Всего.
Города:							
Гава	1,571	—	27,037	—	—	—	201,090
Скь	—	—	—	10,000	—	—	10,000
Дрихштадтъ	2,258	—	—	—	280	—	2,538
Бпштадтъ	1,960	—	—	1,540	—	—	5,500
Умь	3,850	—	3,000	—	—	—	8,850
Дингенъ	670	—	—	—	—	—	670
Птенъ	1,200	—	—	—	—	—	3,200
Дава	—	—	—	—	—	—	—
Эпоть	—	—	—	—	—	—	2,850
Бинъ	1,300	—	—	—	—	—	5,250
Гава	3,306	—	2,870	—	—	—	54,593
Уѣзды:							
Ленскій	1,160	20,900	—	33,120	—	—	78,180
Скій	3,192	79,700	—	18,744	7,520	800	123,356
Дрихштадтск	3,790	56,130	—	5,180	3,430	720	72,250
Укстскій	3,460	82,102	—	18,560	2,250	—	119,372
Умскій	1,850	96,000	—	14,280	2,580	2,400	130,310
Сенскій	3,700	24,800	—	13,720	10,800	1,250	209,365
Дингенскій	3,444	73,940	—	13,980	6,140	5,260	104,764
Давскій	4,500	42,000	—	3,320	—	1,150	75,970
Эпотскій	3,520	62,270	—	15,690	4,385	1,100	103,965
Бинскій	4,040	23,000	—	9,230	—	1,500	37,770
Итого	9,771	660,842	32,907	157,364	37,385	14,180	1,349,843

(1) М

(2) Менія.

(3) Гр, въ Брикъ—Реннигъ весьма незначительны и идутъ на с

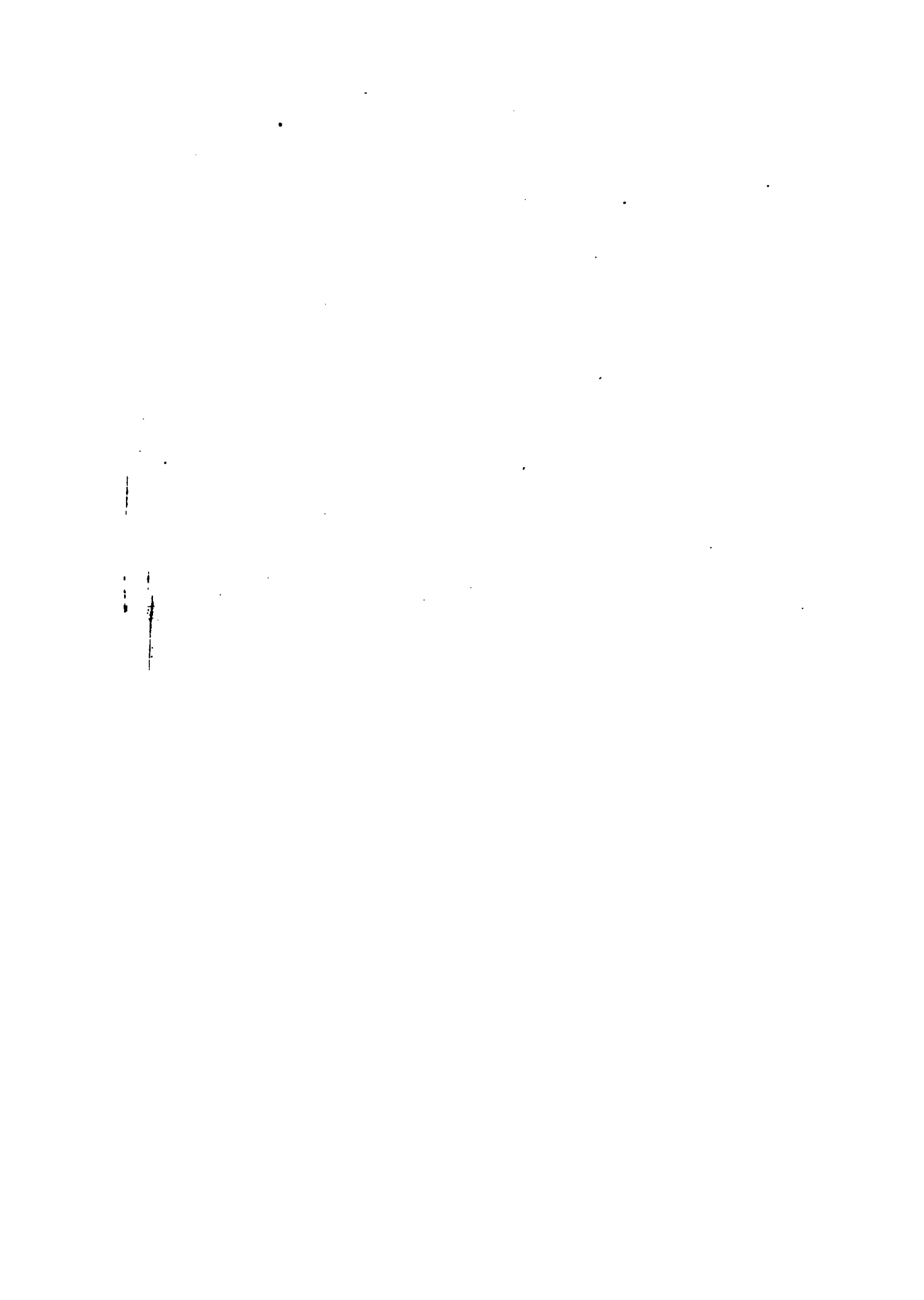

Город	Дегтярные заводы.	Всего.
ода: Мита	—	28
Баус	—	1
Фрид	—	3
Якоби	—	8
Туку	—	6
Гольд	—	3
Пиль	—	5
Винд	—	—
Газе	—	1
Гроб	—	6
Либ	—	16
зды: Добра	—	30
Баус	2	79
Фри	2	67
Илу	—	65
Туку	7	58
Таль	6	85
Гольд	17	76
Винд	2	31
Газе	9	63
Гроб	8	30
	53	661

Примечанье, приво-

Примечанье, приводящемъ
 вается: на
 варенныхъ
 Цѣнность

Vertical text on the left side of the page, possibly a page number or header.

К
—
—
—
И
—
—

[Faint, illegible text or markings, possibly bleed-through from the reverse side of the page]



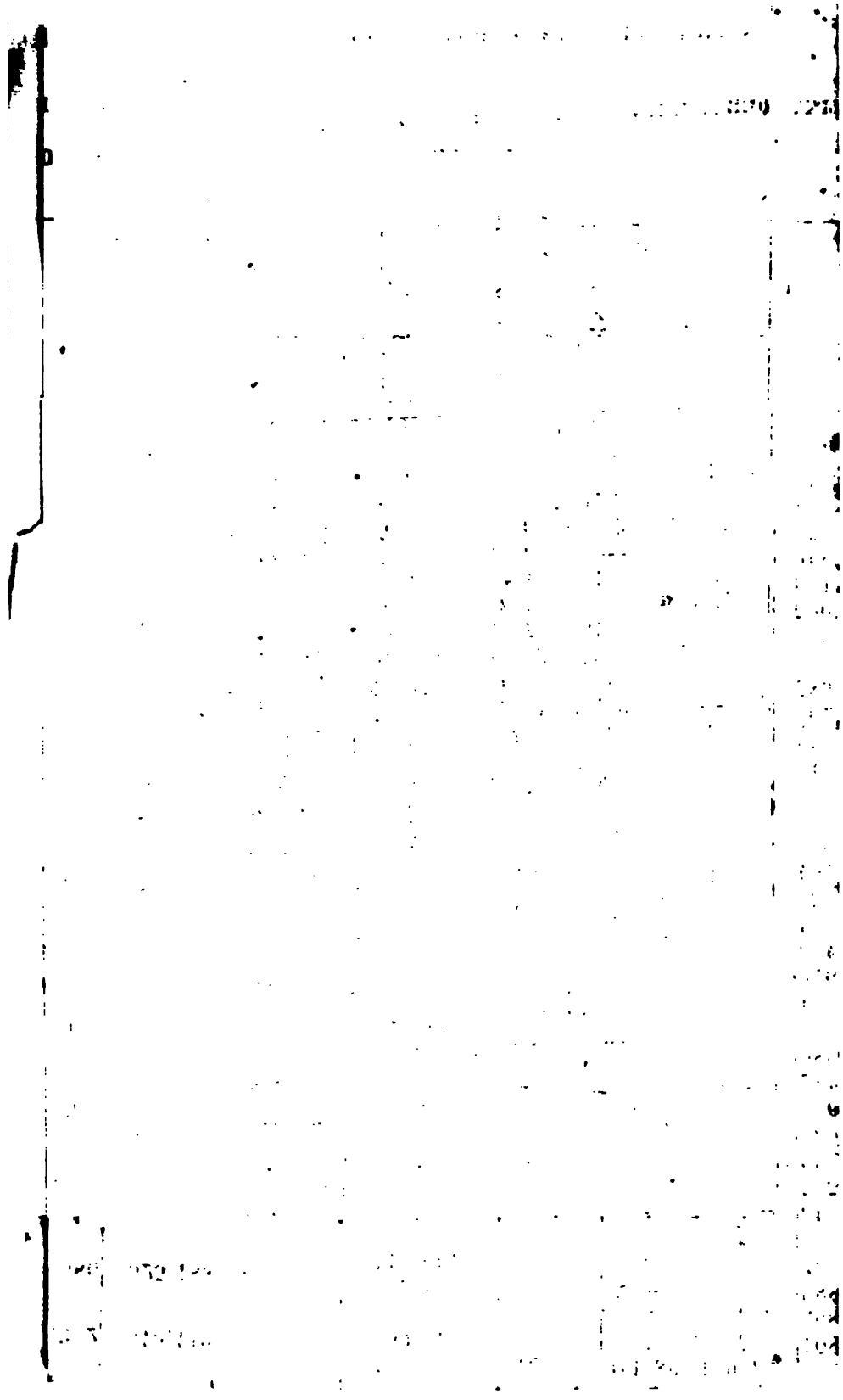

[Faint, illegible text, possibly bleed-through from the reverse side of the page]

1944
[Illegible text]

Vertical text on the left side of the page, possibly a page number or header, is mostly illegible due to high contrast and noise. Some faint characters are visible, including what appears to be the number '10'.



A small, dark, curved mark or artifact located in the bottom right corner of the page.



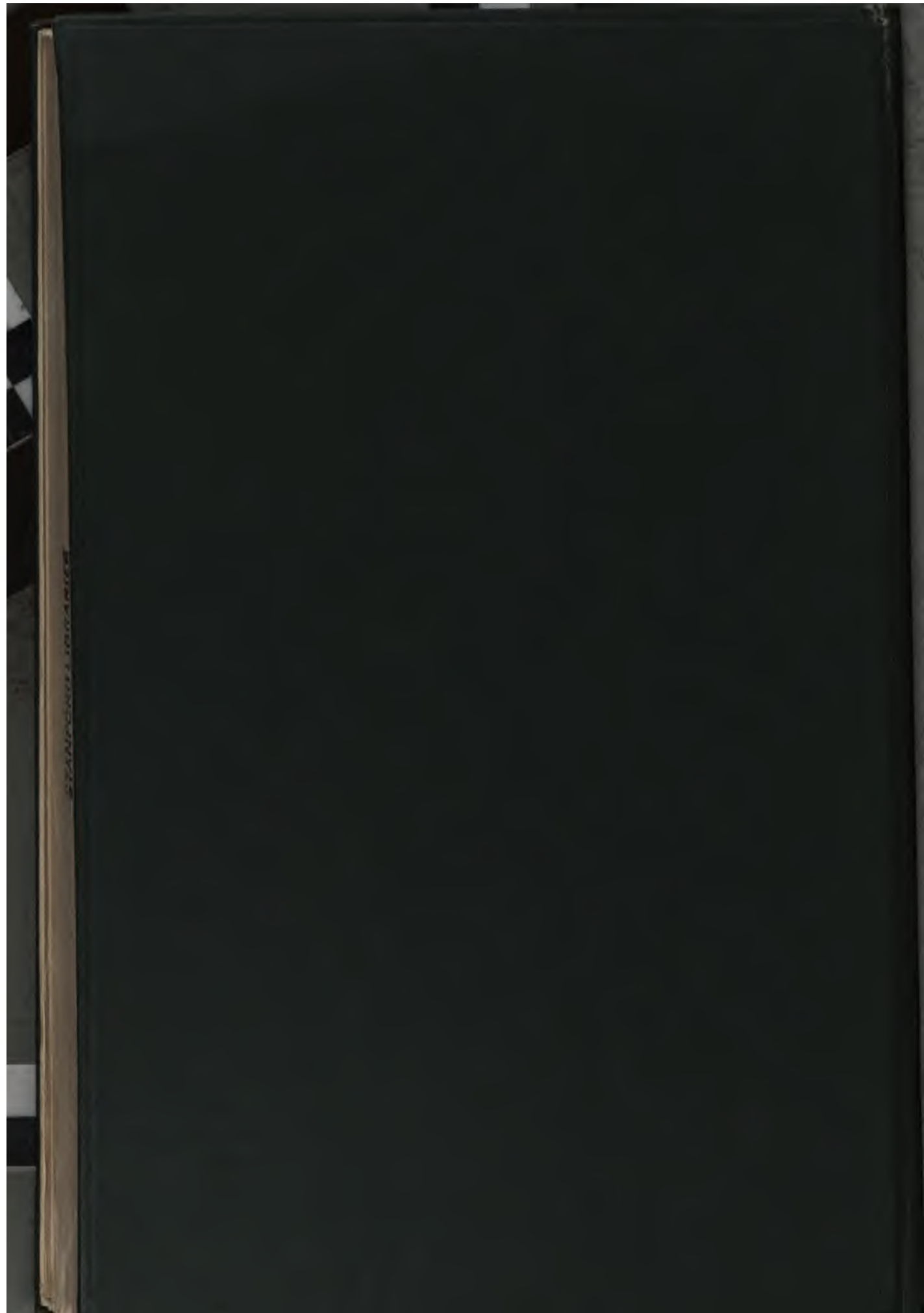

[Faint, illegible text on the left edge of the page, possibly a label or binding mark.]