



This is a digital copy of a book that was preserved for generations on library shelves before it was carefully scanned by Google as part of a project to make the world's books discoverable online.

It has survived long enough for the copyright to expire and the book to enter the public domain. A public domain book is one that was never subject to copyright or whose legal copyright term has expired. Whether a book is in the public domain may vary country to country. Public domain books are our gateways to the past, representing a wealth of history, culture and knowledge that's often difficult to discover.

Marks, notations and other marginalia present in the original volume will appear in this file - a reminder of this book's long journey from the publisher to a library and finally to you.

Usage guidelines

Google is proud to partner with libraries to digitize public domain materials and make them widely accessible. Public domain books belong to the public and we are merely their custodians. Nevertheless, this work is expensive, so in order to keep providing this resource, we have taken steps to prevent abuse by commercial parties, including placing technical restrictions on automated querying.

We also ask that you:

- + *Make non-commercial use of the files* We designed Google Book Search for use by individuals, and we request that you use these files for personal, non-commercial purposes.
- + *Refrain from automated querying* Do not send automated queries of any sort to Google's system: If you are conducting research on machine translation, optical character recognition or other areas where access to a large amount of text is helpful, please contact us. We encourage the use of public domain materials for these purposes and may be able to help.
- + *Maintain attribution* The Google "watermark" you see on each file is essential for informing people about this project and helping them find additional materials through Google Book Search. Please do not remove it.
- + *Keep it legal* Whatever your use, remember that you are responsible for ensuring that what you are doing is legal. Do not assume that just because we believe a book is in the public domain for users in the United States, that the work is also in the public domain for users in other countries. Whether a book is still in copyright varies from country to country, and we can't offer guidance on whether any specific use of any specific book is allowed. Please do not assume that a book's appearance in Google Book Search means it can be used in any manner anywhere in the world. Copyright infringement liability can be quite severe.

About Google Book Search

Google's mission is to organize the world's information and to make it universally accessible and useful. Google Book Search helps readers discover the world's books while helping authors and publishers reach new audiences. You can search through the full text of this book on the web at <http://books.google.com/>



Это цифровая копия книги, хранящейся для потомков на библиотечных полках, прежде чем ее отсканировали сотрудники компании Google в рамках проекта, цель которого - сделать книги со всего мира доступными через Интернет.

Прошло достаточно много времени для того, чтобы срок действия авторских прав на эту книгу истек, и она перешла в свободный доступ. Книга переходит в свободный доступ, если на нее не были поданы авторские права или срок действия авторских прав истек. Переход книги в свободный доступ в разных странах осуществляется по-разному. Книги, перешедшие в свободный доступ, это наш ключ к прошлому, к богатствам истории и культуры, а также к знаниям, которые часто трудно найти.

В этом файле сохраняются все пометки, примечания и другие записи, существующие в оригинальном издании, как наименование о том долгом пути, который книга прошла от издателя до библиотеки и в конечном итоге до Вас.

Правила использования

Компания Google гордится тем, что сотрудничает с библиотеками, чтобы перевести книги, перешедшие в свободный доступ, в цифровой формат и сделать их широкодоступными. Книги, перешедшие в свободный доступ, принадлежат обществу, а мы лишь хранители этого достояния. Тем не менее, эти книги достаточно дорого стоят, поэтому, чтобы и в дальнейшем предоставлять этот ресурс, мы предприняли некоторые действия, предотвращающие коммерческое использование книг, в том числе установив технические ограничения на автоматические запросы.

Мы также просим Вас о следующем.

- Не используйте файлы в коммерческих целях.
Мы разработали программу Поиск книг Google для всех пользователей, поэтому используйте эти файлы только в личных, некоммерческих целях.
- Не отключайте автоматические запросы.
Не отключайте в систему Google автоматические запросы любого вида. Если Вы занимаетесь изучением систем машинного перевода, оптического распознавания символов или других областей, где доступ к большому количеству текста может оказаться полезным, свяжитесь с нами. Для этих целей мы рекомендуем использовать материалы, перешедшие в свободный доступ.
- Не удаляйте атрибуты Google.
В каждом файле есть "водяной знак" Google. Он позволяет пользователям узнать об этом проекте и помогает им найти дополнительные материалы при помощи программы Поиск книг Google. Не удаляйте его.
- Делайте это законно.
Независимо от того, что Вы используете, не забудьте проверить законность своих действий, за которые Вы несете полную ответственность. Не думайте, что если книга перешла в свободный доступ в США, то ее на этом основании могут использовать читатели из других стран. Условия для перехода книги в свободный доступ в разных странах различны, поэтому нет единых правил, позволяющих определить, можно ли в определенном случае использовать определенную книгу. Не думайте, что если книга появилась в Поиске книг Google, то ее можно использовать как угодно и где угодно. Наказание за нарушение авторских прав может быть очень серьезным.

О программе Поиск книг Google

Миссия Google состоит в том, чтобы организовать мировую информацию и сделать ее всесторонне доступной и полезной. Программа Поиск книг Google помогает пользователям найти книги со всего мира, а авторам и издателям - новых читателей. Полнотекстовый поиск по этой книге можно выполнить на странице <http://books.google.com/>

B 1,126,084

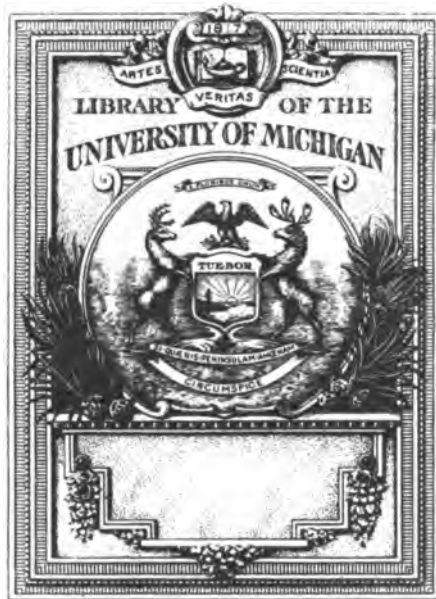

ЛЪ.

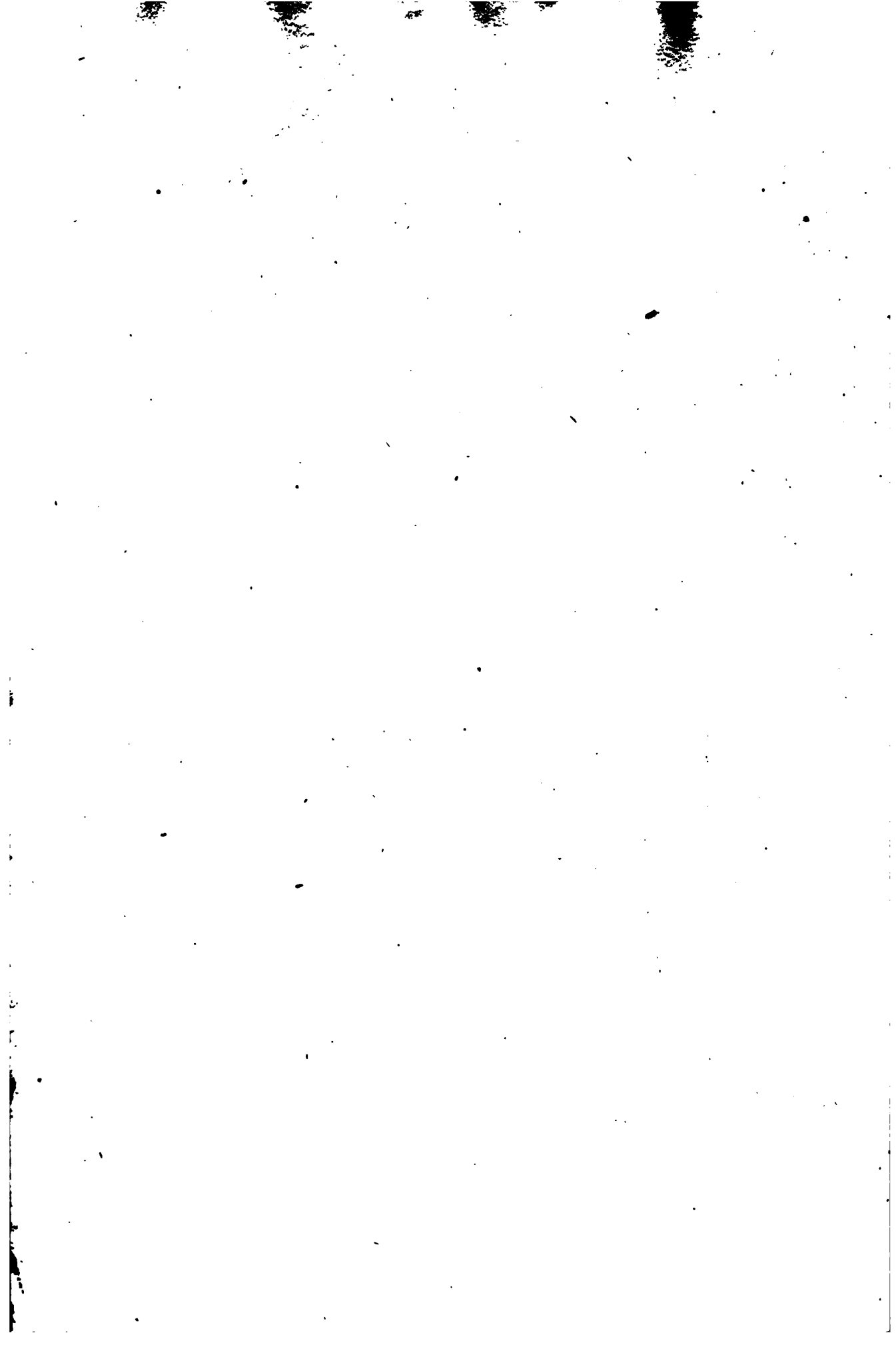

Books
Exchange

All Union Statistical Bureau

Russia. Tsentralnyi statisticheskiy komitet

МАТЕРИАЛЫ

ДЛЯ

СТАТИСТИКИ

РОССИЙСКОЙ ИМПЕРИИ,

ИЗДАВАЕМЫЕ,

СЪ ВЫСОЧАЙШАГО СМЪЗВОЛЕНІЯ,

ПРИ

СТАТИСТИЧЕСКОМЪ ОТДѢЛЕНІИ

СОВѢТА

МИНИСТЕРСТВА ВНУТРЕННИХЪ ДѢЛЪ.

С.-ПЕТЕРБУРГЪ,

ВЪ ТИПОГРАФІИ МИНИСТЕРСТВА ВНУТРЕННИХЪ ДѢЛЪ.

1859.

HA
1435
A32

ПЕЧАТАТЬ ПОЗВОЛЯЕТСЯ

съ тѣмъ, чтобы по напечатаніи представлено было въ Цензурный
Комитетъ узаконенное число экземпляровъ. С. П. Бургъ. 15 Февраля
1839 года.

Цензоръ А. Крыловъ.

ПРЕДИСЛОВІЕ.

Матеріалы для Статистики Россійской Имперіи, издаваемые съ Высочайшаго соизволенія при Статистическомъ Отдѣленіи Совѣта Министрства Внутреннихъ Дѣлъ, будутъ выходить въ неопредѣленное время отдѣльными томами. Въ нихъ предположено помѣщать: 1] краткія извлеченія изъ отчетовъ мѣстныхъ Начальствъ и замѣчательныя свидѣнія, доставляемыя Губернскими Статистическими Комитетами; 2] труды Членовъ - Корреспондентовъ и Чиновниковъ самаго Отдѣленія.

Цѣль сего изданія двоякая: сперва общая, потомъ частная.

Общая цѣль есть распространеніе Статистическихъ свидѣній о Россіи.

Будемъ ли повторять старую истину? Русскій любитъ Россію, готовъ жертвовать имуществомъ и жизнью ся благоденствію и славѣ; но всякій ли, многіе ли знаютъ свою великую, могущественную отчизну такъ подробно, отчетливо, удовлетворительно, какъ необходимо знать родную страну для того, чтобы любовь къ ней, всегда святая, была чувствомъ, не только вполне безкорыстнымъ, но и вполне плодотворнымъ? Съ одной стороны прежняя недостаточность ученаго образованія, съ другой, необъятность самаго предмета, на каждомъ шагу поставляли претруды, которыя

сначала должны были казаться, и дѣйствительно были неодолимыми, потому что частные люди, при всѣхъ способностяхъ, при всемъ усердіи къ дѣлу, ограничены въ своихъ средствахъ. Издивеніемъ собственныхъ силъ и въ короткое время они не могли кончить огромнаго труда, который медленно, постепенно, общими силами совершали и совершенствовали самыя просвѣщенные народы. А между тѣмъ, какое знаніе стоитъ выше знанія отечества? Какое знаніе столь ясно и опредѣленно въ самыхъ отвлеченныхъ выводахъ, столь полезно въ непосредственномъ примѣненіи къ механизму общества? Какое знаніе болѣе нужно каждому частному человеку, будь онъ владѣлецъ земли, владѣлецъ движимыхъ капиталовъ, или производитель богатствъ невещественныхъ? Какое знаніе болѣе необходимо для всякаго Государственнаго мужа—законодателя, правителя, образователя народа, дипломата и полководца?

Въ Статистикѣ—семь многосложномъ вѣдѣніи разнородныхъ и по природѣ своей переменчивыхъ предметовъ, которыя, въ совокупности взятыя, составляютъ основу Государственныхъ наукъ—есть знанія, равно недоступныя начитанности и насльщика; есть истины, равно ускользаю-

ція отъ вниманія ученаго домохозяина и отъ наблюдательности заѣзжаго путешественника. Сія знанія можетъ приобрести и передать другимъ только тотъ, кто постоянно и подробно изучалъ свою родину, кто безпристрастно цѣнитъ ея способы и нужды, только старожилъ, коротко знакомый съ наклонностями и обыкновениями согражданъ, ихъ нравственностію и степенью образованія. — Всеобъемлемость не досталась въ удѣлъ человѣку. Много случаевъ, въ которыхъ полезно бываетъ къ умственному труду применить известную теорію Смита о раздѣленіи труда вещественнаго. Безспорно легко судить обо всемъ наглядно, поверхностно, чужимъ умомъ и чужими устами; но говорить съ настоящимъ знаніемъ дѣла о многочисленныхъ причинахъ народнаго благоденствія или упадка, и быть самостоятельнымъ въ каждомъ мнѣніи, отчетливымъ въ каждомъ приговорѣ — едва ли возможно. Кто лучше просвѣщеннаго помѣщика укажетъ на совершенство или неудовлетворительность сельскаго хозяйства въ той странѣ, гдѣ онъ посвятилъ земледѣлію большую половину жизни? Кто лучше опытнаго купца представитъ торговлю города, въ которомъ неутомимая оборотливость доставила ему богатство? Или, кто лучше искуснаго мануфактуриста понимаетъ всѣ выгоды и невыгоды той отрасли промышленности, которою онъ съ успѣхомъ занимался въ теченіе многихъ лѣтъ?

Пока образованіе, приличное каждому сословію, т. е. соответствующее назначенію его въ обществѣ, не разольется по всѣмъ концамъ Государства; пока каждый край не будетъ описанъ просвѣщеннымъ жителемъ, долго, подробно, съ любовью его изучавшимъ; пока и сельскій хозяинъ,

и купецъ, и заводчикъ, принявъ настоящія выгоды свои и примирясь съ гласностію, которая въ началѣ только пугаетъ робкихъ, недальновидныхъ и своекорыстныхъ, не перестанутъ скрывать того, что для пользы всѣхъ должно быть известно всѣмъ; пока они не изложатъ добросовѣстно и отчетливо правилъ, приемы, способы и нужды своей промышленности; пока ученые, посвятившіе жизнь какому либо отдѣльному предмету человѣческихъ знаній, и люди должностные, коротко ознакомившіеся съ разными отраслями Государственнаго управленія и благоустройства, не раздѣлятъ между собою плодовъ умозрѣнія и опыта — до тѣхъ поръ Статистикъ, одинокій и безпомощный, не совершитъ труда, стройнаго въ цѣломъ и удовлетворительнаго въ составныхъ частяхъ; до тѣхъ поръ невозможно Статистика въ томъ совершенствѣ, до какого она достигла въ Англии, Франціи, Пруссіи и нѣкоторыхъ другихъ Государствахъ Германскаго Союза.

Повторяемъ: по новости нашего образованія и по многосложной обширности нашего Отечества, Статистика Россіи еще не достигла, еще не могла достигнуть сей степени совершенства. Много было дѣла, не много дѣлателей; богата была жатва, но мало жнецовъ. Не прежде, какъ въ началѣ нынѣшняго Царствованія, пробудилась у насъ настоящая любовь къ Статистическимъ знаніямъ, необходимость которыхъ давно уже чувствовала просвѣщенное Правительство. Журналы, постоянно издаваемые разными вѣдомствами, годовые отчеты Министровъ и Главноуправляющихъ, также нѣсколько прекрасныхъ сочиненій, напечатанныхъ по Высочайшему повелѣнію, представили намъ образцы, достойные по-

дражания, сообщали много неизвѣстныхъ прежде числъ и фактовъ, открыли много новыхъ средствъ къ дальнѣйшему изслѣдованію. Частные люди воспользовались предлагаемыми отъ Правительства пособіями, и вскорѣ у насъ начали появляться болѣе или менѣе подробныя, болѣе или менѣе удовлетворительныя описанія Губерній, Областей, Уѣздовъ, городовъ, отдѣльныхъ частей Государственнаго управленія, важнѣйшихъ отраслей народной промышленности. Теперь мы имѣемъ уже цѣлыя сборники и лексиконы, издаваемые для того, чтобы вполне показать Россію не только любознательнымъ соотечественникамъ, но и любопытнымъ иностранцамъ. Слѣдственно, въ теченіе послѣднихъ десяти лѣтъ, какъ въ другихъ, такъ и въ этомъ отношеніи, мы оказали быстрые успѣхи. Но сравнивая то, что уже кончено, съ тѣмъ, что едва можно назвать начатымъ, нельзя не замѣтить множества пробѣловъ и недостатковъ. Будемъ откровенны: все сдѣланное нами не есть еще плодъ зрѣлый, а только сѣмя доброе; не есть еще трудъ совершенный, а только начинаніе благое. Матеріалы всякаго рода для будущей Статистики Россіи остаются по прежнему драгоценными, лептами въ сокровищницѣ отечественныхъ знаній. Желая по возможности обогатить ее, и вмѣстѣ съ тѣмъ предохранить отъ безвѣстности и забвенія всякій добросовѣстный трудъ, Г. Министръ Внутреннихъ Дѣлъ испрашивалъ у ГОСУДАРЯ ИМПЕРАТОРА дозволенія печатать на казенный счетъ всѣ замѣчательныя статьи, которыми можетъ располагать Министерство.

Изъ того, что сказано выше, нѣкоторымъ образомъ видна уже частная цѣль изданія. Показать сотру-

дникамъ Статистическаго Отдѣленія, что ГОСУДАРЬ — Мудрый Цѣнитель хотя и не блестящихъ, но дѣйствительныхъ заслугъ—удостоиваетъ МОЩАГО вниманія всякій безкорыстный подвигъ на пользу и славу Отечества, что заботливое Правительство готово вспомоществовать блгонамѣренными усиліями частныхъ людей, давая труду ихъ ту гласность, которую друзья просвѣщенія и добра считаютъ лучшею для себя наградою— вотъ въ чемъ состоитъ сія частная цѣль, и видя успѣшность первыхъ начинаній, можемъ ли не надѣяться, что со временемъ она вполне будетъ достигнута?

Матеріалы для Статистики Россійской Имперіи будутъ размѣнены въ четырехъ Отдѣленіяхъ:

Первое займутъ статьи, относящіяся къ Россіи въ ея нераздѣльной цѣлости. Таковыя общія замѣчанія на производительныя силы природы и образовательные труды человѣка—какъ слѣдствіе подробнаго и основательнаго знанія отечественныхъ богатствъ и отечественной промышленности; общія черты народнаго характера—какъ факты, взятые изъ достоверныхъ данныхъ Нравственной Статистики; общіе законы смертности и народонаселенія—какъ выводъ изъ долговѣстныхъ и многочисленныхъ наблюденій надъ среднею жизнію, числомъ рождающихся и умирающихъ; общіе взгляды на важнѣйшія отрасли Государственнаго управленія, на цѣлыя края, цѣлыя народы, цѣлыя сословія—какъ плодъ тщательнаго изученія каждою изъ нихъ въ его исторіи, законахъ, постепенномъ развитіи, совершенствованіи, или упадкѣ.

Во второе Отдѣленіе войдутъ подробныя Статистическія описанія, или краткія Статистическія обзоренія Губерній, Областей, Уѣздовъ, Градо-

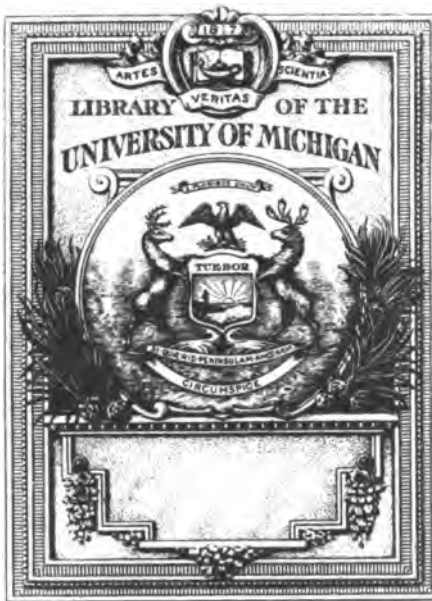

Chit Anneykin, 1918.
Sp.

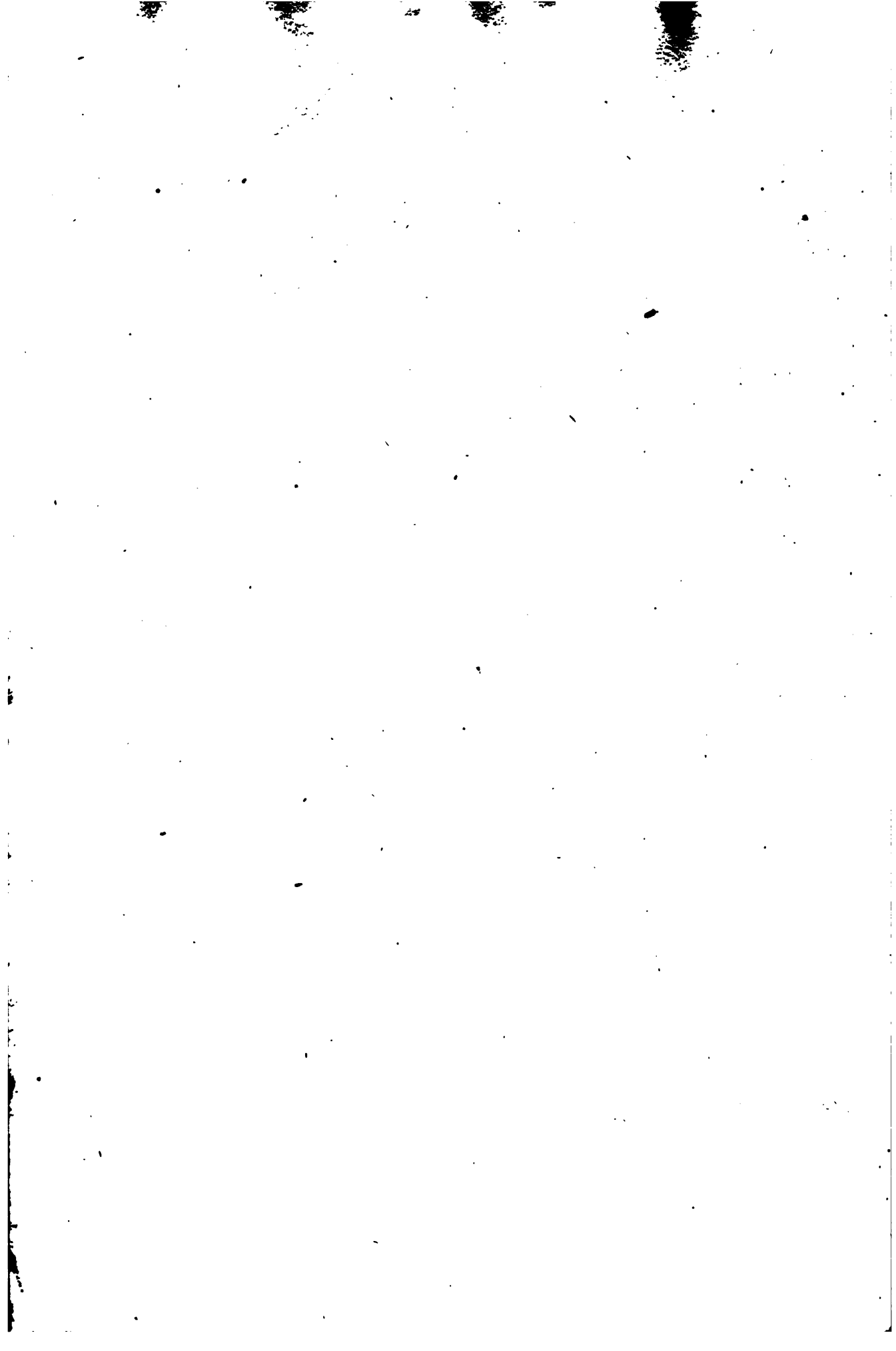

Books
Exchange

All Union Statistical Bureau Lit

Russia. Tsentralnyi statisticheski komitet

МАТЕРИАЛЫ

ДЛЯ

СТАТИСТИКИ

РОССИЙСКОЙ ИМПЕРИИ,

ИЗДАВАЕМЫЕ,

СЪ ВЫСОЧАЙШАГО СОНЗВОЛЕНІЯ,

ПРИ

СТАТИСТИЧЕСКОМЪ ОТДѢЛЕНІИ

СОВѢТА

МИНИСТЕРСТВА ВНУТРЕННИХЪ ДѢЛЪ.

С.-ПЕТЕРБУРГЪ,

ВЪ ТИПОГРАФИИ МИНИСТЕРСТВА ВНУТРЕННИХЪ ДѢЛЪ.

1859.

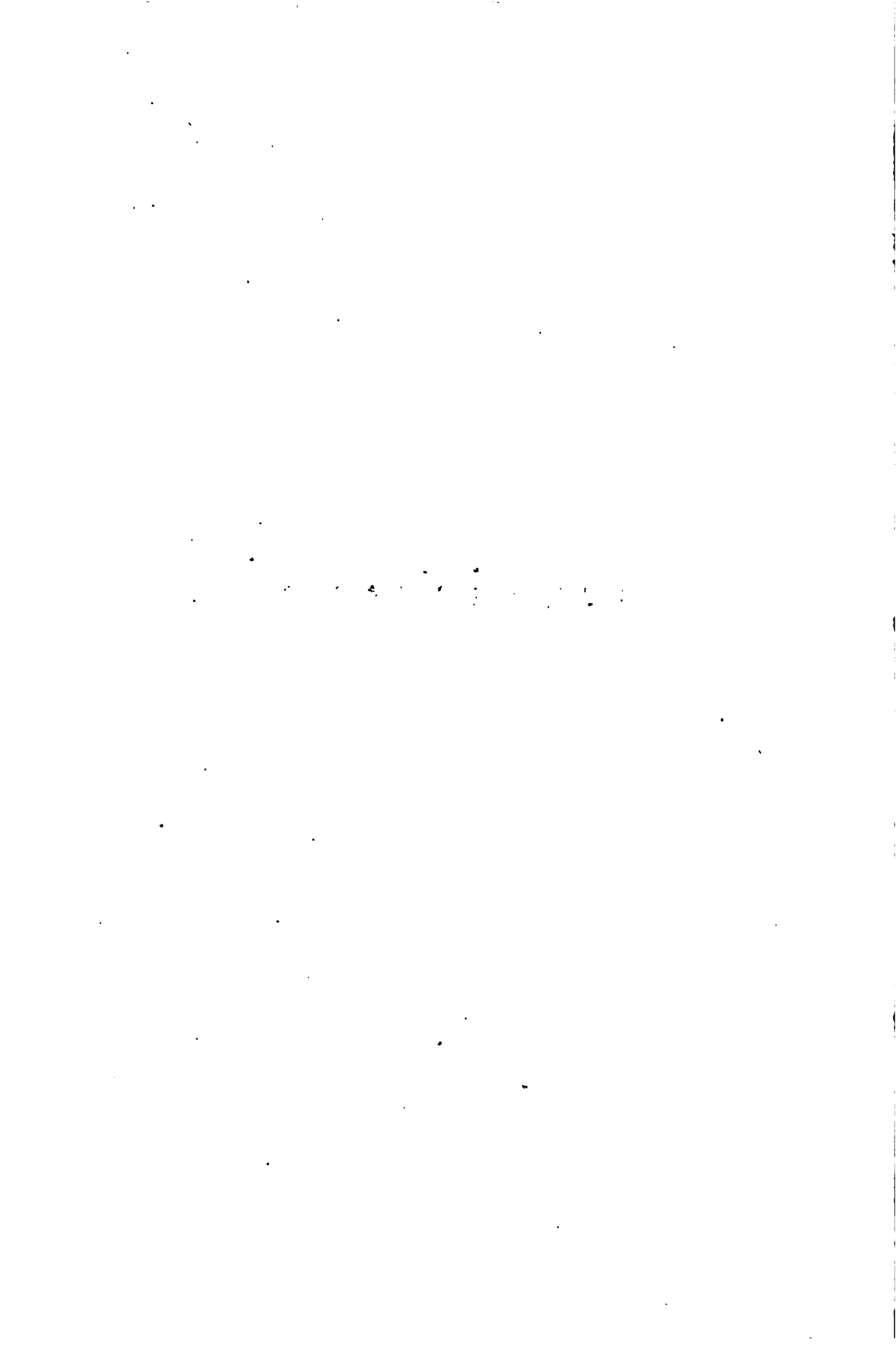

ОБЪ УСТРОЙСТВЪ УПРАВЛЕНІЯ

ВЪ

РОССІИ

СЪ XV ДО ИСХОДА XVII СТОЛѢТІЯ.

Государствованіе Іоанна III было эпохою начинающейся благоустроенной жизни политической и гражданской Русскаго народа. Іоаннъ далъ единство своей державѣ и новую жизнь своимъ подданнымъ; пріятно думать, что, въ дѣлѣ восстановленія власти Монархической и низпроверженія Удѣльной, или Феодалной системы, онъ упредилъ своихъ современниковъ—Царей, и ранѣе совершилъ въ Россіи то, что, въ слѣдъ за нимъ, совершенно было въ Англіи, Испаніи и во Франціи. Генрихъ VII, Король Англійскій, Фердинандъ и Изабелла, властители Испаніи, и Людовикъ XI, Король Французскій, стремились къ той же цѣли, хотя шли разными путями, и достигли того же, что совершилъ Іоаннъ, хотя средства ихъ были различны.

Замѣчательно, что всѣ сии Монархи — современники, при началѣ царствованія, исходились равно въ затруднительномъ положеніи; ихъ Государства были равно опустошены и равно безсильны.

Англія, изнуренная столѣтнею враждою съ Франціей, еще болѣе стра-

дала отъ ужасовъ междоусобныхъ браней между Царственными Домами: Ланкастерскимъ и Іоркскимъ, или такъ называемыми Алою и Бѣлою Розами. Генрихъ VII, глава династіи Тюдоровъ, долженъ былъ неуспынно дѣятельностію и умомъ своимъ доказать Англичанамъ, что онъ достоинъ стяжанной имъ короны.

Франція еще не замѣчала глубокихъ ранъ своихъ, нанесенныхъ ей въ войнѣ съ Англіею; подвиги Іоанны д'Аркъ и добродушная заботливость Карла VII, освободивъ Французовъ отъ владычества иноземнаго, не могли успокоить ихъ внутри; были еще сильныя вассалы, опасныя власти Монархической. Людовикъ XI унижилъ сихъ горделивыхъ подданныхъ и, хотя средствами жестокими, водворилъ благотѣльное единодержавіе.

И Испанія вела въ сіе время продолжительныя войны съ Маврами, столь же священныя, какъ и войны Русскихъ съ Татарами. Фердинандъ и Изабелла, равно какъ и Іоаннъ III, подвизались для вскупленія свободы отечества, для изгнанія, или поко-

ренія враговъ Христіанскаго имени. Они успѣли въ томъ, и, сильныя славою военною, обратили оружія свои на враговъ внутреннихъ: раздробленная Испанія составила единое цѣлое; богатые вассалы, горделивые войны Ордежскіе и строптивые Кортесы смирились предъ Фердинандомъ.

Иго Ханское, бременившее Россію, свергнуто; Ордынцы унижены; и Удѣльные Князья, и могущественный Новгородъ покорились Іоанну. Доселѣ сіи Монархи сходны между собою и равно достойны безсмертія; но Исторія, зная всѣ другія дѣла сихъ Государей, укоряетъ Фердинанда и Людовика XI въ коварствѣ и жестокости; первый обезславилъ себя учрежденіемъ Инквизиціи, а второй справедливо названъ Тиберіемъ Французскимъ. Генрихъ VII и Іоаннъ III оба славны и велики; но Генрихъ только успокоилъ и усмирилъ Англію, а Іоаннъ освободилъ, распространилъ, возвеличилъ Россію и далъ ей Гражданское Уложеніе и такую систему управленія, подъ которою она устояла при всѣхъ политическихъ потрясеніяхъ, ее, и въ послѣдствіи, колебавшихъ, и которая доставила благоденствіе народу и уваженіе Правительству. Іоаннъ есть творецъ системы управленія коллегіальнаго, существовавшаго съ разными измѣненіями до самыхъ временъ Императора Александра I.

До государствованія Іоанна III Летописцы ничего не говорятъ, ни о Приказахъ, ни о Разрядахъ — доказательство, что ихъ не было тогда. Кажется, нѣтъ сомнѣнія, что первые Приказы, или благоустроенныя Правительственныя мѣста основаны Іоанномъ III. Въ теченіе XVI и XVII столѣтій число ихъ весьма умножилось; въ началѣ XVIII-го столѣтія изъ

нихъ образовались такъ называемыя Коллегіи — вещь таже, только имя другое и измѣненіе въ формахъ. И потому періодъ коллегіальнаго управленія, естественнымъ образомъ, раздѣляется на двѣ части: 1-е, время существованія Приказовъ, и 2-е, время существованія Коллегій; первые — твореніе Іоанна, вторыя же — дѣло Петра. Сравненіе Приказовъ съ Коллегіями было бы весьма любопытно и наставительно; къ сожалѣнію, извѣстія о времени учрежденія и о дѣйствіяхъ большей части Приказовъ и Судовъ чрезвычайно скудны и недостаточны. Здѣсь скажу я только о важнѣйшихъ Правительственныхъ мѣстахъ, бывшихъ до Петра I, обозначая, гдѣ можно, устройство и дѣйствія оныхъ и вліяніе ихъ на благо Государства.

1. *Боярская Дума* вѣроятно существовала и прежде Іоанна III, но истинно *Государственною* она содѣлалась при немъ; во время Іоанна Грознаго она именовалась иначе *Царскою*. Эта Русская *Aula Regis, Cour de Roi*, была верховнымъ Правительственнымъ мѣстомъ, въ которомъ не рѣдко присутствовали лично сами Государи, и которое составлено было изъ членовъ, по избранію Монарха; только Бояре и Окольничіе, какъ первые сановники Государства, засѣдали въ Государственной Думѣ. Іоаннъ Грозный, сотворивъ новое достоинство Думныхъ Дворянъ, назвалъ ихъ членами Думы. Въ 1566 году сія Дума получила необыкновенное достоинство и важность *. Царь Іоаннъ призвалъ въ Думу, кромѣ высшихъ сановниковъ, Духовенство, Казначей, Дворянъ *первой и второй статьи*, Дьяковъ и даже гостей, купцовъ, помещиковъ иногородныхъ; слѣдствен-

* Ист. Гос. Рос. Т. IX, Гл. II.

на Дума, на короткое время, едва-
лась такъ для Россіи, чѣмъ были
Генеральныя Штаты (les Etats Gé-
néraux), или Сеймы (Sejmiki), для
Западной Европы. Предметомъ совѣ-
щаній Думы были земскія дѣла все-
го Государства, новые уставы и
учрежденія и вообще мѣры законо-
дательныя. Впрочемъ нельзя предпо-
лагать, чтобы постановлены были
точные предѣлы занятій Думы, то-
гда какъ раздѣленіе работъ, особенно
въ Государственномъ управленіи, ни-
гда въ то время не считалось такъ
важнымъ, какъ оно действительно
есть. Производителями дѣлъ въ Думѣ
были такъ называемыя Думныя Дѣ-
ла, жалованныя въ награду отлич-
ныхъ заслугъ въ Околиціе, или въ
Думныя Совѣтники; тогда, облечен-
ные снѣгъ знаніемъ, и они заседали,
яко члены Думы**. Приговоры сего
высокаго Правительства, утвержден-
ныя Верховною властію Монарха,
объявлялись народу за законъ и пу-
бликовались Указами, которые начи-
нались обыкновенно словами: *«Госу-
дарь указалъ и Болре приговорили.»*

Число членовъ Думы никогда не
было опредѣлено. Увеличеніе, или
уменьшеніе числа снѣгъ великихъ со-
вѣтниковъ Государствахъ зависѣло со-
вершенно отъ прохвола Монарха;
замѣчательно однакожъ, что самое
большое число Думныхъ людей, или
членовъ Думы было при Царѣ Гро-
вомъ***, при Государѣ такомъ, ко-
торый менѣе всего склоненъ былъ
къ воспріятію совѣтовъ добрыхъ.

2. *Расправная Золотая Палата*
была главнымъ судищищемъ въ Го-

сударствѣ и устанавлива на пресле-
дствіи Юліана III; ибо можно ли
было думать объ общемъ Государ-
ственномъ судищищѣ тогда, когда
ничего общаго не было между раз-
дѣленною на части Россіею, когда
всякій Удѣльный Князь самоупра-
влялся въ своемъ владѣніи, и давалъ
народу судъ и расправу, независимо
отъ Великаго Князя? Впрочемъ Ра-
справная Палата не имѣла, кажется,
никогда точнаго, надлежащаго устрой-
ства; члены ея не были постоянны,
а назначались, волею Государя по его
усмотрѣнію, способнѣйшіе, но всегда
изъ высшихъ Болре, членовъ Думы,
свѣдѣственно, Расправная Палата была,
нѣкоторымъ образомъ, только Отдѣ-
леніе Царской Думы. Монархъ былъ
непосредственно главою Расправной
Палаты, такъ, что безъ его утвер-
жденія, никого нельзя было лишить,
ни достоинства, ни чести, ни коими
иже жизни; но Государь, и не отно-
саясь къ Палатѣ, могъ рѣшать о жи-
зни и смерти преступника. Наиболь-
шимъ уваженіемъ пользовалось сіе
верховное судебное Правительство
при Царѣ Алексѣѣ Михайловичѣ, ко-
торый умѣлъ дать Россіи законы и
умѣлъ держать по нимъ судъ пра-
ведный. Сіе судищище, во все время
своего существованія, не ознаменовало
себя, ни рѣшеніями пристрастными,
ни насильственными приговорами.

При Петрѣ Великомъ, на Распра-
вную Палату возложено было раз-
смотрѣніе тяжкихъ дѣлъ, по жа-
лобамъ на несправное рѣшеніе Губер-
наторовъ и Судей; ей же поручено
было наблюденіе за безволонит-
нымъ производствомъ дѣлъ, по Гу-
берціямъ, и доношеніе Сенату, кажда-
нѣслучно о вершенныхъ дѣлахъ, на-
чавшихся по извѣстамъ Фискаловъ**.

* Указъ 1160 Янв 3.
1842

** О старшихъ степеняхъ чинахъ въ Россіи
стр. 31. Извѣстіе о дворянахъ Россій-
скихъ, стр. 225.

*** Янв. о Двар. Рос. стр. 82.

* Указъ 1713, Сент. 4.

Царь Алексѣй Михайловичъ, какъ полагать, учредилъ *Приказъ Тайныхъ Разбойныхъ Дѣлъ*. Вѣроятно мятежи противъ Морозова въ Москвѣ и противъ иноземцевъ въ Новгородѣ * были поводомъ для Алексѣя къ установленію Тайнаго Приказа, или Тайной Канцеляріи.

4. Судными Правительствами, для обыкновенныхъ уголовныхъ преступленій, были *Сыскной* и *Разбойный Приказы*, существовавшіе уже во время Царя Іоанна Грознаго. Начало учрежденія ихъ точно неизвѣстно; предметъ перваго Приказа было открытіе преступленій, отысканіе преступниковъ и изслѣдованіе всѣхъ обстоятельствъ; все сіе возлагалось на такъ называемыхъ Сыщиковъ; предметъ втораго было очищеніе областей отъ хищниковъ и разбойниковъ, и наказаніе ихъ. И сіи Приказы состояли подѣ главнымъ завѣдываніемъ Боярѣ. Такъ при Царѣ Алексѣѣ начальникомъ Сыскаго Приказа былъ Бояринъ Князь Юрій Алексѣевичъ Долгорукій, а Разбойнаго, Бояринъ Князь Борисъ Александровичъ Рынницъ **. По предположенію Царя Θεодора Алексѣевича, Разбойный Приказъ уничтоженъ былъ Указомъ 1683 года, и дѣла его перенесены въ Сыскной Приказъ ***.

5. На несправедливости Дѣлковъ, Судей Областныхъ и Губныхъ Старостъ, особенно въ дѣлахъ тяжбныхъ, приносимы были жалобы въ *Челобитный Приказъ*, проименованный послѣ *Суднымъ*, и подѣ снмъ названіемъ существовавшій до времени Екатерины II, которая, при новомъ образованіи Государственнаго управленія, передала дѣла сего Приказа, частью въ Генераль-Рекетмей-

стерскую Канцелярію, вѣдѣ устроенную, частью же въ Юстицъ-Коллегію.

Кромѣ сихъ общихъ судебныхъ мѣстъ находились въ сіе время судища для каждаго сословія порознь; одними подсудны были Дворяне, другіи Духовные, третьи гости и купцы и т. д. Таковыя судища были:

6. *Разрядный Приказъ*—учрежденіе древнее, до царствованія Іоанна Грознаго основанное — завѣдывалъ всѣми дѣлами, до сословія Дворянскаго принадлежащими, и состоялъ всегда подѣ управленіемъ, не Боярина, а Думнаго Дѣлка, или Думнаго Дворянина, вѣроятно потому, что сіи Чиновники, выходящіе по большей части своими заслугами и дарованіями, изъ состояній низшихъ, могли быть безпристрастнѣ въ сужденіяхъ о Дворянахъ, и велицепріятнѣ въ приговорахъ и наказаніяхъ. Только въ последнее время существованія сего Разряднаго Приказа находился онъ, по волѣ Петра, подѣ вѣдѣніемъ Боярина Тихона Никитича Стрѣшнева. Въ снмъ Приказѣ держались списки всѣхъ Дворянскихъ фамилій, по старшинству и знаменитости оныхъ; хранились описанія всѣхъ военныхъ подвиговъ и службы каждаго Дворянина и Боярина и ихъ предковъ, дабы, въ случаѣ спора о мѣстнѣствѣ, можно было рѣшить, кто имѣетъ законное преимущество; въ снмъ же Приказѣ вѣдались всѣ дѣла Дворянскія по управленію военному. Разрядный Приказъ упраздненъ, по учрежденіи Сената, въ 1711 году, и дѣла Разрядныя старыя помѣщены въ Разрядный Архивъ, донынѣ существующій, а вновь поступившія переданы въ управленіе Герольдмейстеру.

7. *Патріаршій Приказъ*, учрежден-

* Histoire de Russie par Leveque. Vol. IV.
 ** Voyages d' Olearius. T. 1. L. III.
 *** Указъ 1683 Ноября 6.

нашъ векорѣ по утаивленіи Патриаршества въ Рѣсѣи, завѣдывала всѣмъ по управленію, и лицѣ, и имуществу Духовныхъ; всѣ искн и челобитья Духовныхъ между собою, или Духовныхъ съ лицами свѣтскими; разбираемы были въ семъ Приказѣ Патриаршихъ Боярами, подъ главнымъ распорядкомъ сего Патриарха. По учрежденіи Святѣйшаго Синода въ началѣ 1721 года *, сей Приказъ былъ уничтоженъ.

8. *Таможный Приказъ*, или *Большая Таможня*, былъ въ одно время, и мѣстомъ административнымъ по части сбора пошлинъ и податей, и мѣстомъ суднымъ, коему подвѣдомы были гости, купцы и всѣ вообще торговые и посадскіе люди. Только съ 1664 по 1666 годъ гости и гостиныя сотни подсудны были Казенному Двору **; но, по истеченіи сихъ двухъ лѣтъ, они были вѣдомы по прежнему въ Таможнѣ ***, которая суднымъ мѣстомъ оставалась до времени Петра I. Главное начальство въ семъ Приказѣ были Бояре, такъ, въ 1680 году, завѣдывалъ онымъ Бояринъ Милославскій, съ Околыничинъ Чирковъ ****. Въ 1699 году вмѣсто Таможняго Приказа учреждена Бурмистерская Палата, названная векорѣ Ратушею, вѣдѣвшая всѣми распорядками дѣлами между гостей и людей Посадскихъ *****; что и продолжалось до основанія Главнаго Магистрата, или до 1721 года.

9. *Холопій Приказъ*, весьма древнее

учрежденіе, завѣдывала всѣми дѣлами крестьянъ, или смердъ и холоповъ, какъ въ вѣчной кабалѣ состоявшихъ, такъ и во временной. Въ семъ Приказѣ получали холопи своимъ отпускомъ, когда они или выкупались, или другими средствами получали свою свободу; здѣсь же и вольные люди продавали себя и свою вольность, за известную сумму, или навсегда—въ вѣчную кабалу, или на время—во временную кабалу. Царь Алексѣй Михайловичъ, въ Уложеніи своемъ, начерталъ особую, весьма длинную главу, въ которой предложены подробныя правила для рѣшенія холопскихъ дѣлъ и которою Холопій Приказъ долженъ былъ руководствоваться въ судѣ о холопахъ *. Сей Приказъ, состоявшій подъ главнымъ вѣдѣніемъ Околыничихъ, или Душыхъ Дворянъ, уничтоженъ въ 1681 году **; но чрезъ два года опять возобновленъ и существовалъ до 1704 года, въ которомъ дѣла сего Приказа отнесены въ вѣдомство Московскаго Суднаго Приказа, гдѣ они и разбирались до 1722 года, или до окончанія первой ревизіи, а послѣ дѣла сего рода переданы въ вѣдомство Вотчинной Канцеляріи.

10. *Иностранной Приказъ* имѣлъ наблюдене за всѣми иностранцами, пребывавшими въ Россіи, или для дѣлъ торговыхъ и ремесленныхъ, или состоявшими въ военной службѣ Царской. Сей Приказъ находился всегда подъ председательствомъ почетнѣйшихъ Бояръ; такъ на примѣръ, начальствовали въ семъ Приказѣ: Илья Даниловичъ Милославскій, тестъ Царя Алексѣя, и Князь Никита Ивано-

* Ул. 1721 Февр. 12.

** Изв. о Двор. Рос., стр. 172.

*** Ул. 1689 Июл.

1681

**** Ул. 1688 Маѣ 22.

1680

***** Ул. 1701 Маѣ 30 и Нолб. 27.

1680

† Улож. Гл. XX.

** Ул. 1681 Нолбра 15.

1681

вѣтъ Одоевскій, почетнѣйшій Бояринъ своего времени. Назначеніе такихъ высшихъ начальниковъ доказывало особенное вниманіе и уваженіе, которое Государя оказывали иностранцамъ, приносящимъ въ Россію полезныя знанія и примѣры трудолюбія и дѣятельности, на поприщѣ ремесла и художества, еще тогда новыхъ для народа Русскаго.

Были сверхъ того Правительственными мѣста, или Приказы, конхъ предметомъ было: содержаніе Двора Государева, сохраненіе вышней безопасности и вышнія сношенія, способствованіе внутреннимъ сношеніямъ и благоустройству народному, наконецъ областное управленіе разныхъ частей Государства.

11. *Приказъ Большаго Дворца*, или просто *Большой Дворецъ*, вѣдалъ всѣ дворцовыя должности, доходы, съ нихъ получаемые, и расправу всѣхъ людей, къ Двору Государеву принадлежащихъ. Вѣдомство сего Приказа раздѣлялось на четыре части, или Дворцы: *Сытный*, *Кормовой*, *Хлѣбный* и *Судный Дворцовый Приказъ*. Въ *Сытномъ* заготавливались и хранились вина; въ *Кормовомъ* все нужное для стола Государева, кромѣ хлѣба, который былъ заготовляемъ *Хлѣбнымъ Дворцомъ*; судъ и расправа отправлялись надъ придворными въ *Судномъ Дворцовомъ Приказѣ*. *Большой Дворецъ* состоялъ всегда подъ управленіемъ одного изъ знаменитѣйшихъ Бояръ, который носилъ титулъ *Боярина Дворецкаго*; это Русскій *Major Domus*, или *Maître du Palais*. Таковы были, при Іоаннѣ III, *Сабуровъ*, при Василѣ Іоанновичѣ, *Князь Дюбата-Оболенскій*, при Грозномъ, *Никита Романовичъ Юрьевъ*, при Царѣ *Θеодорѣ I*, *Григорій Васильевичъ Годуновъ*, при Царѣ *Алексѣ*, *Василій Васильевичъ*

Бутуранинъ *. Изъ сего Приказа образовалась въ послѣдствіи Главная Дворцовая Канцелярія, или вышняя Придворная Контора.

12. *Казенный Дворъ*, состоявшій, со времени Іоанна III, подъ вѣдѣніемъ или *Постельничаго*, или *Казначей*; имѣлъ обязанностью покупать, дѣлать и хранить разные дорогіе уборы для Государя и для Государева Дворца; слѣдственно онъ соотвѣтствовалъ частию вышней *Госъ-Интендантской Конторѣ*; частьюже бывшей *Камеръ-Палмейстерской Канцеляріи*.

13. *Казенная Имба* (или *Приказъ*), находившаяся въ вѣдѣніи *Казначей*, управляла, подъ непосредственнымъ распоряженіемъ самаго Государя, всеми его драгоценностями в денежномъ казначеи, или *капиталанн*; *Монарху* принадлежавшими, и всеми вообще Царскими регалиями.

14. *Конюшенный Приказъ* имѣлъ подъ своимъ управленіемъ конскіе заводы и конюшни Государевы, равно какъ и обширныя волости, опредѣленныя для содержанія сихъ заводовъ; начальствовалъ въ семъ *Приказѣ*, учрежденномъ при Іоаннѣ III, одинъ изъ довѣреннѣйшихъ *Монарху* Бояръ, Бояринъ *Конюшій*; таковы были: *Челадинъ*, первый *Конюшій* по учрежденіи сего достоинства, въ 1496 году; *Князь Овчина-Телепехъ-Оболенскій*, знаменитый временщикъ въ малолѣтство Іоанна Грознаго; *Θеодоровъ*, славный своими добродѣтелями и мученическою смертію; и *Борисъ Θеодоровичъ Годуновъ*, при Царѣ *Θеодорѣ I* **. Въ небытность *Конюшаго* управленіе *Конюшеннаго Приказа* вѣрвалось *Ясельничему*.

* Изв. о Двор. Рос. стр. 148. Voyages d'Oleatice; T. 1. L. III. Исторія Рос. Рос. Т. X. Гл. IV.

** Изв. о Дв. Рос. стр. 157 и д. О этомъ конюшѣ въ Россіи стр. 48.

15. *Посольскій Приказъ*, во время Царя Грознаго уже существовавший, завязывалъ дѣлами сношеніями, дѣлами посольскими, управленіемъ покорившихся Россіи Царей и Мурзъ Татарскихъ и всѣхъ иностранцевъ, пріѣзжавшихъ въ Россію для торговли. Къ вѣдѣнію сего Приказа принадлежали также сборъ денегъ на искупленіе пленныхъ *, и дѣла почтоваго **, равно какъ наблюденіе за Малороссійскими Казакзми, со времени Царя Алексія подвластными Россіи, и всякіе переговоры съ ихъ Гетманами. Главою сего Приказа избирался обыкновенно довѣрнѣйшій изъ Бояръ: таковымъ, при Царѣ Теодорѣ Алексѣевичѣ, былъ Ближній Бояринъ, Князь Василій Васильевичъ Голицынъ, стяжавшій себѣ славу уничтоженіемъ Местничества. Ему, по качеству Управляющаго Посольскими Приказомъ, повелѣно было именоваться: Царственныя Большія Печати и Государственныхъ Великихъ Посольскихъ Дѣлъ Оберегателемъ ***. Сей высокій сановникъ, Русскій Lord High Stewart, былъ въ свое время значительнѣе и важнѣе, нежели въ послѣдующія времена Великій Канцлеръ.

Для обезпеченія Россіи отъ нападенія враговъ вѣнскихъ, содержались болѣе, или менѣе сильныя дружины военныя, или арміи, полками тогда называвшіяся. Управленіе войскъ, снабженіе оныхъ всѣмъ нужнымъ и квартированіе оныхъ ввѣрено было разнымъ военнымъ Правительствомъ, или Приказамъ, каковы:

16. *Стрѣльцкій Приказъ* имѣлъ въ своемъ завѣдываніи Стрѣльцкія ****,

и всѣ вообще пѣхотныя войска, также всѣ распоряженія и наряды по службѣ военной, какъ во время мира, такъ и во время войны. Во все продолженіе XVII столѣтія, онъ былъ важнѣйшимъ военнымъ Правительствомъ, къ которому иногда отдавались въ управленіе и дѣла другихъ вѣдомствъ, такъ на пр. дѣла Ямскаго Приказа и Костромской Чети. Въ 1682 году, сей Приказъ повелѣно именовать Приказомъ Надворныхъ Пѣхоты; но въ томъ же году снова отдано ему прежнее его наименованіе *. Петръ I далъ сему Приказу другое образованіе и въ 1701 году назвалъ его Приказомъ Земскихъ Дѣлъ **. Начальствовали въ семъ Приказѣ обыкновенно Бояре — Воеводы: полковъ.

17. *Казакскій Приказъ* вѣдалъ Казачье войско, кормовое и бѣломѣстное, т. е., на казенномъ жалованьи содержимое и жившее отъ пожалованныхъ ему угодій и земель, какъ въ Москвѣ расположенное, такъ и по другимъ городамъ отправлявшее службу.

18. *Рейтарскій Приказъ* исключительное имѣлъ наблюденіе за коннымъ войскомъ, пекся о его продовольствіи и снабженіи всѣми нужными запасами и людей и лошадей. Онъ состоялъ всегда въ вѣдѣніи почетнѣйшихъ Бояръ, каковы: Милославскій, Князь Н. И. Одоевскій и Князь Я. Ѳ. Долгоруковъ. Въ 1701 году, сей Приказъ переименованъ Приказомъ Военныхъ Дѣлъ ***, съ причисленіемъ къ своему и Приказа Иноземскаго. Въ семъ же году Рейтары по суднымъ дѣламъ подчинены Золотой Палатѣ ****.

* Улож. Гл. VII.

** Оленца Т. I. L. III.

*** Уд. 1191 Окт. 19 и 1194 Сент. 17.

**** Улож. Гл. XXIII 1, 2, 4.

* Указ. 1190 и I Июн. 28 и Дек. 17.

** — — 1701 Июн. 23.

*** — — — — Июн. 23.

**** — — — — Сент. 23.

19. *Пушкарскій Приказъ* завѣдывалъ огнестрѣльными снарядами, пороховыми и селитренными заводами, равно какъ Пушкарями, Затинщиками, Засвѣчными Головами, вообще всѣмъ Артиллерійскимъ и Инженернымъ дѣломъ тогдашняго времени. Петръ переименовалъ его; въ 1700 году, *Артиллерійскимъ Приказомъ*, а въ 1706, *Артиллерійскою Канцелярією*.

20. *Бронный Приказъ* имѣлъ обязанностію снабжать воинство Русское всѣми нужными оружіями: бронями, щелемами, саблями, луками, стрѣлами, панцирями, бердышами, копьями, самострѣлами и всѣмъ вообще къ полному вооруженію воиновъ нужнымъ.

21. *Ямскій Приказъ*, весьма древнее учрежденіе Государственное, установленъ первоначально для надобностей Правительства, или для скорѣйшаго доставленія дѣлъ Государственныхъ по разнымъ частямъ Царства Русскаго. Въ разныя времена приписано къ нему большое число людей, освобождаемыхъ отъ всѣхъ другихъ повинностей и обязанныхъ слѣзть на ямазъ, чтобы перевозить и правительственныхъ Чиновниковъ, и частныхъ людей отъ города до города. Сіи люди, именовавшіеся ямщиками, доселѣ составляютъ отдѣльный разрядъ между крестьянами. Въ послѣдствіи времени почта считалась великимъ средствомъ къ сообщеніямъ торговымъ и къ обогащенію гражданъ. Посему Ямскій Приказъ, завѣдывавшій ямами, ямщиками, почтовою гошьюю и всѣми вообще сухопутными сообщеніями, былъ весьма важнымъ Правительственнымъ мѣстомъ, въ коемъ предсѣдали обыкновенно Окольничіе и даже Болре. Примѣчательно, что въ 1628 и 29 годахъ начальникомъ сего Приказа былъ зна-

менитый Болре, Князь Д. М. Пожарскій. Въ 1723 году Ямскій Приказъ переименованъ былъ Ямскою Канцелярією:

22. *Польстный Приказъ*, состоявшій болышею частію подъ главнымъ управленіемъ Думныхъ Дьяковъ, завѣдывалъ вотчинными и помѣстными дѣлами, раздачею помѣстьевъ по грамотамъ и указамъ Государей, исполненіемъ судебныхъ приговоровъ по передачѣ, переуступкѣ, или перепродажѣ вотчинныхъ и помѣстныхъ земель, и приведеніемъ оныхъ въ извѣстность. Руководствомъ при описаніи вотчинъ и помѣстей служилъ Писцовый наказъ, данный въ 1684 году. Сему же Приказу предоставлено было производство рекрутскаго набора, по указанному числу дворовъ, входящихъ на земляхъ вотчинныхъ и помѣстныхъ. Дѣла сего Приказа перешли послѣ въ завѣдываніе или Канцеляріи Сената, или Вотчинной Канцеляріи.

23. *Печатный Приказъ* имѣлъ исключительною обязанностію прикладывать Государеву печать ко всѣмъ грамотамъ, наказамъ, указамъ, памяткамъ, подорожнымъ, крѣпостямъ, актамъ и всякаго рода бумагамъ, выдаваемымъ отъ Правительства частнымъ людямъ, и взимать притомъ такъ называемыя печатныя пошлины. Сіи пошлины, подобно пштышнему гербовому сбору, были источникомъ значительныхъ доходовъ для казны.

Во время познѣйшее учреждены были два Приказа:

24. *Приказъ Книгопечатный*, для печатанья правительственныхъ актовъ и церковныхъ книгъ. Его завѣдыванію отдана была первая въ Россіи друкарня, или типографія, перешедшая потомъ въ управленіе Штатсъ - Конторы.

25. *Приказъ Монастырский*, учрежденный Царемъ Алексеемъ Михайловичемъ для судебной расправы духовныхъ лицъ, заведывалъ въ послѣдствіи доходами съ монастырскихъ вотчинъ, всѣхъ недвижимыхъ имѣній и крестьянъ, монастырямъ принадлежавшихъ. Изъ сего Приказа, при Петрѣ I, образовалась Коллегія Экономіи, составлявшая отдѣленіе Св. Свода.

Такъ раздѣлены были дѣла Государственнаго управленія въ продолженіе XVI и XVII столѣтій, или съ тѣхъ поръ, какъ Княженія Удѣльныя и обширныя земли, завоеваніями пріобрѣтенныя, слились во едино и образовали державу самобытную. Всѣ разнородныя части великой Монархіи Россійской, для соблюденія въ нихъ благоустройства и порядка, управлялись Намѣстниками Царскими, коимъ подчинены были Воеводы, державшіе суль и расправу въ городахъ съ ихъ Округами. Раздѣленіе Россіи на части произошло, естественнымъ образомъ, изъ Удѣльной системы управленія, преобладавшей до XVI вѣка. Оно не основывалось на началахъ политическихъ; но было дѣломъ обстоятельствъ. Пренія Удѣльныя Княжества сдѣлались простыми Областями, которыхъ управленіе, сходное въ общихъ началахъ, различествовало только въ частныхъ примѣненіяхъ, сообразно съ мѣстностію края, съ обычаями водворенныхъ тамъ жителей и съ видами обезпеченія. Только земли, завоеванныя отъ Татаръ, сохраняли прежнее наименованіе Царствъ и состояли въ заведываніи особыхъ высшихъ Правительственныхъ мѣстъ, каковы были: *Приказъ Казанскаго Дворца* и *Сибирскій Приказъ*. Первый заведывалъ всѣми низовыми городами и землями, и составлялъ высшую правитель-

ственную и судную инстанцію по дѣламъ, поступающимъ въ оный отъ Воеводъ Казанскаго, Пермскаго, Саратовскаго и Астраханскаго; второй, т. е. Сибирскій Приказъ, имѣлъ въ своемъ управленіи всѣ земли обширной Сибири и наблюдалъ за дѣйствіями Воеводъ разныхъ Сибирскихъ городовъ.

Начало XVIII столѣтія должно считать началомъ новой правительственной жизни Царства Русскаго. Доселѣ все движеніе Государственнаго управленія проваживалось на основаніяхъ, положенныхъ великимъ Іоанномъ III. Приказы, болѣею частью имъ учрежденные, достаточно упрочили безопасность внутреннюю, и, не смотря на сильныя потрясенія, колебавшія Россію въ продолженіе XVI и въ началѣ XVII вѣка, не дали ей погибнуть. Въ теченіе слишкомъ двухъ вѣковъ они существовали съ небольшими измѣненіями — непреложное доказательство того, что вполне отвѣчали требованіямъ времени и удовлетворяли потребностямъ народа, согласно съ степенью его гражданскаго и нравственнаго образованія. Царствованіе Алексѣя и мудрое законоположеніе, имъ данное Россіи, измѣнили многое и указали на необходимость преобразованій. При старой системѣ управленія оставаться уже было невозможно: въ составъ Приказовъ, какъ высшихъ, такъ и низшихъ, вкрались безчисленныя злоупотребленія; Бояре и Окольничіе, представлявшіе въ судахъ, были не только самовластными распорядителями дѣлъ, ихъ управленію вѣранныхъ, но и неограниченными властителями лицъ, отъ нихъ зависѣвшихъ. Не за-

звонъ и право, а произволъ и страсти руководили ими. Судьи и Члены Приказовъ дѣлали, что хотѣли *.

Петръ Великій, постигнувъ великость зла сего, приступилъ къ рѣшительному измѣненію всего и совершилъ полное преобразование, не только всего Государственного состава, въ нераздѣльной его цѣлости, но и по частямъ отдѣльно.

Правительственныя учрежденія Петра I-го, съ разными, болѣе, или менѣе значительными измѣненіями, дополненіями и частными отбѣнами, держались до времени Екатерины II, которая, сохранивъ прежнее устройство коллегіальное и всю систему управленія высшаго, или Государственного, сотворила много новаго по части управленія внутренняго, или Губернскаго. Постановленія, по сему предмету Ею изданныя, оставались въ всей силѣ до нашего времени, по крайней мѣрѣ въ основныхъ началахъ.

Для удобнѣйшаго обзора постепенныхъ измѣненій въ системѣ коллегіальнаго управленія, раздѣлимъ его на три слѣдующіе періода:

I. Состояніе управленія въ царствованіи Петра I.

II. Состояніе управленія со времени кончины Петра I до начала царствованія Екатерины II, и

III. Состояніе управленія при Екатеринѣ II.

Разсматривая состояніе управленія Россіи, надобно указать:

А) Порядокъ управленія высшаго, или Государственнаго.

Б) Порядокъ управленія Губернскаго.

* Указъ 1718 Дек. 22.

В) Порядокъ управленія Уѣзднаго.

Г) Порядокъ управленія Городскаго.

Д) Порядокъ управленія Сельскаго, и

Е) Порядокъ надзора за дѣлами управленія.

I. СОСТОЯНІЕ УПРАВЛЕНІЯ ВЪ ЦАРСТВОВАНІИ ПЕТРА I.

А) Порядокъ управленія Государственнаго.

Въ Государствѣ Монаршескомъ, сказалъ ПЕТРЪ, правленіе соборное, т. е. коллегіальное, совершеннѣйшее есть и лучше, нежели единоличное Правительство *. Вотъ основная мысль Великаго Преобразователя, сообразно съ которою дѣйствовалъ онъ, при введеніи новыхъ правительственныхъ учреждений въ Царствѣ своемъ. На мѣсто Приказовъ, сдѣлавшихся народу ненавистными отъ своеволія Бояръ, установлены Коллегіи **, въ которыхъ Предсѣдатели не такую могъ имѣли, какъ старыя судьи: безъ соизволенія товарищей своихъ Президентъ Коллегіи не могъ ничего ни начать, ни рѣшить ***.

Цѣлю учрежденія Коллегій было: 1, огражденіе Государственной безопасности; 2, сохраненіе добрыхъ нравовъ и гражданскаго порядка во взаимныхъ сношеніяхъ подданныхъ между собою; 3, поощреніе общественной и народной дѣятельности и способствованіе народному благоденствію, и 4, доставленіе Правительству способовъ для приведенія въ движеніе всего Государственнаго состава.

* Дух. Регл. 1721 Янв. 25.

** Ул. 1718 Дек. 12.

*** Ул. 1718 Дек. 22.

По сему собраніи основана была следующія Коллегіи:

1. Коллегія Иностраннаго Дѣла.
2. Военная Коллегія.
3. Адмиралтействъ-Коллегія.
4. Духовная Коллегія, или Св. Синодъ.
5. Юстицъ - Коллегія, отъ которой отдѣлилась потомъ:
6. Вогчинная Коллегія.
7. Мануфактуръ-Коллегія.
8. Коммерцъ-Коллегія.
9. Бергъ-Коллегія.
10. Камеръ-Коллегія.
11. Штатсъ-Конторъ-Коллегія, и
12. Ревизионъ-Коллегія *.

Всѣмъ сими Коллегіямъ начертаны были въ Генеральномъ Регламентѣ общія опредѣлительныя правила **, по которымъ онѣ и подчиненныя имъ Канцеляріи и Конторы должны были поступать, не только во внешнихъ и внутреннихъ учрежденіяхъ, но и во управленіи своего гина,

Генер. Регл. 1720 Февр. 20.

Генеральный Регламентъ точно опредѣляетъ:

1. Составъ и устройство присутствія Коллегій и Канцелярій.
2. Разные роды засѣданій присутствія.
3. Высшее устройство присутствія.
4. Благочиніе присутствія.
5. Составъ и устройство Канцелярій и Архива Присутственныхъ мѣстъ.
6. Порядокъ подчиненія въ присутствіи.
7. Вступленіе, движеніе и испол-

* Главный Магистратъ, открытый въ 1721 году, состоялъ на правахъ Коллегій. О прочихъ вѣдомствахъ, какъ не низшихъ прямаго отношенія къ общей системѣ высшаго управленія, здѣсь не упоминается.

** Сверхъ того многія Коллегіи имѣли свой особенный Регламентъ.

неніе дѣлъ, словесныхъ, и письменныхъ.

8. Порядокъ сношеній Присутственныхъ мѣстъ.

9. Ответственность оныхъ, и

10. Предѣлы власти каждого по-рознь.

Сіе произведеніе правительственной мудрости, достойный памятникъ времени Петра I, служить и доселѣ руководствомъ въ управленіи, или дѣйствующимъ закономъ для мѣстъ судебныхъ.

Сенатъ, во всей системѣ тогдашняго управленія, былъ верховнымъ Правительственнымъ мѣстомъ, въ которомъ сосредоточивались всѣ дѣла Государственнаго управленія, не только въ порядкѣ судебной власти, но равно и по части законодательной, исполнительной и финансовой.

Ук. 1711 Февр. 23 и Марта 2 и 5.

Всѣ дѣла, особенно важныя и не терпяція отлагательства, окончательно рѣшались, въ отсутствіе Государя, Сенатомъ, обще съ Синодомъ.

Ук. 1722 Іюля 13.

Всѣ указы Сената имѣли точно такую обязательную для подданныхъ силу, какъ повелѣнія и указы, исходящіе непосредственно отъ Самодержавной Власти.

Ук. 1711 Марта 2.

Указы Сената и Коллегій разсылались къ надлежащему исполненію по всему пространству Царства и приводимы были въ исполненіе особенными, подчиненными властями, поставленными въ разныхъ пунктахъ Государства, съ большими, или меньшими полномочіями. Сія подчиненная власти образовали собою составъ Губернскаго управленія, котораго порядкомъ была следующая:

В) Порядок управления Губернскаго.

Для удобства въ управленіи вся Россія раздѣлена была на нѣсколько обширныхъ частей, Губерніями называемыхъ. Первый опытъ политическаго раздѣленія сдѣланъ въ 1708 году; Россію раздѣлили тогда на 8 Губерній, дабы лучше *присматриваться о денежныхъ сборахъ и всякихъ дѣлахъ*; слѣдственно преобладающею мыслію Преобразователя былъ финансовый расчетъ.

Ук. 1708 Дек. 18.

При второмъ раздѣленіи, Россія въ 1719 году, кромѣ сбора податей, приняты въ соображеніе, количество дворовъ помѣскихъ, протяженіе Губерній и положеніе ихъ внутри Государства, или на границѣ, сухопутной и приморской. Въмѣсто 8 прежнихъ Губерній значилось уже 10.

Ук. 1719 Мая 29.

Сія Губернія подраздѣлены были на Провинціи, а Провинціи на Уѣзды съ городами, пригородами и селеніями. Для управленія Губерніями установлены въ оныхъ разныя власти и Присутственные мѣста, которыя, по предметамъ ихъ вѣдомства, раздѣлить можно на четыре рода: I, Правительственные, II, Казенныя, III, Судебныя и IV, Полицейскія.

1. Правительственные власти.

По правительственной части, нѣкоторые Губернія состояли подъ управленіемъ высокихъ лицъ, съ титуломъ Генералъ - Губернаторовъ, а другія управлялись просто Губернаторами, съ ихъ товарищами — Вице-Губернаторами. Провинціями завѣдывали Провинціальныя Воеводы, во всемъ зависящіе отъ Губернаторовъ. Въ Провинці-

яхъ пограничныхъ и въ городахъ укрѣпленныхъ поставлялись Обер-Команданты и Команданты, пользовавшіеся по военной части властію, военнымъ начальникамъ предоставленною, а по гражданскимъ дѣламъ состоявшіе на правѣ Воеводъ. Провинціальнымъ Воеводамъ подчинены были Городовые Воеводы, управлявшіе однимъ городомъ съ его Уѣздомъ.

Кругъ дѣйствій тогдашнихъ Губернаторовъ и Провинціальныхъ Воеводъ, или всѣ обязанности сихъ правительственныхъ властей, точно обозначены въ Инструкціи, данной Воеводамъ въ 1719 году, во многихъ указахъ и постановленіяхъ сего времени. (Воеводская Инструкція указана потомъ въ руководство и Губернаторамъ.)

Истр. Воев. 1719 Мая; ук. 1719 Июня 16.

Основываясь на точномъ разумѣ Воеводской Инструкціи и другихъ современныхъ ей узаконеній, представимъ здѣсь, хотя кратко: 1, разныя роды обязанностей, лежавшихъ на Губернаторахъ и Воеводахъ; 2, порядокъ дѣйствій и предѣлы власти ихъ; 3, порядокъ сношеній ихъ съ разными мѣстами и лицами, и 4, подчиненность ихъ и отвѣтственность.

1. Обязанности Губернаторовъ.

Обязанности Губернаторовъ, по смыслу сихъ узаконеній, относились къ слѣдующимъ главнымъ предметамъ:

а) къ охраненію общей безопасности, тишины и спокойствія; б) къ охраненію общаго благосостоянія, въ отношеніи къ народному хозяйству, промышленности, продовольствію и народному здравію; в) къ умноженію казеннаго интереса, и г) къ наблюденію за отправленіемъ правосудія и къ надзору за подчиненными мѣстами и лицами.

а) *Дѣла Губернаторовъ по охраненію безопасности.*

1. Охраненіе городовъ и крѣпостей отъ непріятельскихъ нападений*; содержаніе во всегдѣшней исправности крѣпостей, шанцевъ, рогатокъ и прочихъ укрѣпленій; повременный личный осмотръ и починка ихъ въ случаѣ поврежденія**.

2. Попеченіе о продовольствіи войскъ и размѣщеніе ихъ на квартированіе по селеніямъ; наблюденіе за добрымъ согласіемъ солдатъ, или матросовъ, съ крестьянами, и охраненіе сихъ послѣднихъ въ случаѣ обидъ и притѣсненій***.

3. Повика бѣглыхъ солдатъ и чужеземныхъ непріятельскихъ шпионовъ; открытіе пристанодержателей; истребленіе разбойническихъ шекль; прекращеніе насильствъ и грабежей.

Истр. Воев. п. 2, 13, 14; ук. 1719 Марта 19.

4. Надзоръ надъ Земскою Полиціею, чтобъ она не стѣсняла свободныхъ дѣйствій народа, чтобъ и ей также не было преградъ, или помѣшательства въ законныхъ ея дѣйствіяхъ.

Истр. Воев. п. 12.

б) *Дѣла по охраненію благосостоянія народнаго.*

3. Попеченіе о непоколебимости Православной Вѣры и о прегражденіи расколовъ и ересей.

Истр. Воев. п. 4.

6. Надзоръ за Академіями и школами.

Тамъ же.

7. Покровительство и защита вдовъ и сиротъ, бѣдныхъ, безгласныхъ и безпомощныхъ.

Ук. 1719 Октяб. 4.

* Истр. Воев. п. 3.

** ————— п. 7, 10.

*** ————— п. 8, 11, 25.

8. Истребленіе нищенствующихъ и праздношатающихся въ городахъ и селеніяхъ; призрѣніе увѣчныхъ и надзоръ надъ госпиталами, сиротскими и прядильными домами.

Истр. Воев. п. 4, 19, 20, 21, 22.

9. Строеніе и починка дорогъ; уравнительное распредѣленіе дорожной повинности между жителями, въ случаѣ прохода войскъ по дорогамъ, и постановленіе вѣхъ на морѣ и на степяхъ.

Истр. Воев. п. 15, 36.

10. Содержаніе правдивыхъ мѣръ, вѣсовъ и монетъ; истребленіе фальшивыхъ монетъ.

Тамъ же п. 16.

11. Споспѣшествованіе торговлѣ, ремесламъ и фабрикамъ.

Тамъ же п. 17.

12. Сохраненіе и умноженіе городскихъ доходовъ; надзоръ за ремесленниками и посадскими; учрежденіе въ городахъ постоянныхъ дворовъ и харчевень; установленіе цѣвъ на жизненные припасы.

Тамъ же п. 18.

13. Дарованіе льготы въ платежъ податей и сборовъ тѣмъ Провинціямъ, городамъ и селеніямъ, которыя потерпѣли отъ непріятельскихъ нападений, отъ чумы и подобныхъ несчастій.

Истр. Воев. п. 32.

14. Укрощеніе помѣщиковъ развратныхъ и жестокихъ; отдача ихъ въ опеку.

Тамъ же п. 31.

15. Наблюденіе за правильностію перехода недвижимыхъ имѣній къ одному лицу и о нераздробленіи оныхъ на части, по смыслу указа 1714 года о первоуродствѣ.

Тамъ же п. 33; ук. 1714 Марта 18.

ровой лавъ, мятежахъ и другихъ важныхъ *припадкахъ* (пронсшествіяхъ), также о помѣщикахъ развратныхъ и жестокихъ, взятыхъ въ опеку.

Имстр. Воев. п. 46; Ук. 1720 Февр. 20 и 1722 Сент. 27.

Примѣчаніе. Для испрошенія разрѣшенія по дѣламъ губернскимъ и для принятія указовъ находилось при Сенатѣ по два Коммисара изъ каждой Губерніи.

Ук. 1711 Февр. 22 и Марта 16.

Губернаторы должны были посылать Коллегіямъ (смотря по роду предметовъ, подлежащихъ каждой изъ нихъ) рапорты и вѣдомости, о состояніи фабрикъ и торговли, доходахъ и расходахъ.

Имстр. Воев. п. 24, 25, 30, 34, 35, 37, 46.

Губернаторы обязывались исполнять неотложно предписанія и требованія Президентовъ Коллегій посылая къ нимъ, безъ замедленія, всѣ вѣдомости, или донесенія.

Ук. 1718 Апр. 28; Регл. Кам. Кол. 1719 Дек. 11.

Донесенія сіи, какъ на имя Царскаго Величества, такъ въ Сенатъ и въ Коллегіи, надлежало писать ясно и вразумительно, не употребляя словъ сомнительныхъ.

Имстр. Воев. п. 42.

Переписка Губернаторовъ по дѣламъ службы и отправленіе бумагъ за нихъ печатью производилась безденежно.

Тамъ же п. 43.

Губернаторы должны были посылать вѣдомости въ Надворные суды объ экзекуціяхъ, или объ исполненіи приговоровъ по дѣламъ угоднымъ.

Имстр. Воев. п. 6.

4. Подчиненность и ответственность Губернаторовъ.

Губернаторамъ возбранено было писать указы и грамоты къ равнымъ себѣ; они должны были сноситься съ ними письмами, отписками, или памятьми.

Ук. 1715 Дек. 9.

Губернаторы опредѣлялись Самодержавною Властію и состояли подъ прямымъ начальствомъ Сената, почему, въ случаѣ неправости ихъ и притѣсненій подчиненнымъ, жалобы на нихъ и челобитныя приносились Сенату.

Ук. 1714 Марта 21.

Для ревизіи состоянія дѣлъ по Губерніямъ и для наблюденія за ходомъ правосудія отправлялся ежегодно одинъ Сенаторъ, коему въ помощь прикомандировывалось отъ каждой Коллегіи по одному Чиновнику.

Ук. 1722 Апр. 4.

Ежели Губернаторъ, послѣ трехъ Сенатскихъ указовъ, не исполнялъ ему предписаннаго по нерадѣнію, или безпечности, то Сенатъ, призвавъ его въ столицу, могъ арестовать и штрафовать.

Ук. 1712 Февр. 15.

Губернаторы подвергались также взысканію и аресту за невысылку изъ Губерній денегъ, на армію и флотъ опредѣленныхъ, или за недоборъ оныхъ.

Ук. 1714 Янв. 10 и Февр. 26.

Равнымъ образомъ подвергались они штрафу, ежели не присылали въ свое время, для ревизіи, приходныхъ и расходныхъ книгъ, или, ежели присылали ихъ не въ надлежащей исправности.

Ук. 1715 Мая 29.

Въ случаѣ несправого рѣшенія дѣлъ тяжбныхъ, или предвѣренныхъ влодить и убытковъ со стороны Гу-

бернаторовъ , дѣла сія переносились обыкновенно на апелляцію въ Расправную Палату , которая могла представить перевершить дѣло по закону.

Ук. 1713 Сент. 4

II. *Власти казеннаго вѣдомства.*

Для управленія казенными имуществами, доходами и сборами разныхъ наименованій, находился въ каждой Губерніи Земскій Камериръ, съ подвластными ему чинами.

Обязанности Камерира изложены подробно въ особо составленной Инструкціи Земскимъ Камерирамъ, изданной 1719 г. Января 7-го.

1. *Обязанности Земскаго Камерира.*

1. Знаніе всѣхъ доходовъ и сборовъ по Губерніи; вѣрный, исправный, по возможности не обременительный, т. е. уравнительный и своевременный сборъ податей и доходовъ; попеченіе объ умноженіи и надлежащемъ употребленіи ихъ.

Истр. Камер. п. 2, 4

2. Свидѣтельствованіе и повѣрка переписной книги, составленіе на основаніи оной Главной книги доходовъ и Земской книги, въ которую вносились всѣ окладныя и неокладныя подати и сборы; представленіе сей Главной и Земской книги въ Камеръ-Коллегію, въ Штатсъ-Конторъ-Коллегію и въ Ревизіонъ-Коллегію за своею скрѣпою и ответственностію.

Истр. Камер. п. 3, 14, 15, 16.

3. Храненіе наличныхъ, въ сборъ поступившихъ суммъ; учетъ Казначеевъ (Рентмейстеровъ) и составленіе мѣсячныхъ вѣдомостей, отдѣльно по каждо-

му ролу доходовъ, для представленія ихъ Штатсъ-Конторъ-Коллегіи въ положенные сроки.

Такъ же п. 5.

4. Составленіе описи всѣхъ маестностей, деревень, или дворовъ, кому либо отъ Государя пожалованныхъ въ пожизненное, или вѣчное владѣніе, и наблюденіе за тѣмъ, чтобы никто не владѣлъ болѣе, или долѣе противъ того, какъ пожаловано.

Такъ же п. 6.

5. Принятіе мѣръ къ облегченію отъ податей тѣхъ, которые претерпѣли отъ пожаровъ, отъ непріятельскаго нападенія, отъ мора и другихъ несчастныхъ случаевъ.

Истр. Камер. п. 7.

6. Производство по сходнымъ цѣнамъ подрядовъ на провіантъ и фуражъ для войска и матросовъ, или на постройку Государевыхъ замковъ и вообще казенныхъ зданій.

Такъ же п. 8, 12.

7. Надзоръ за дѣйствіями Рекетмейстеровъ и Провіантмейстеровъ, въ томъ, исправно ли выдавалось гарнизонамъ, въ Губерніи расположеннымъ, денежное и хлѣбное жалованье (въ той ли мѣрѣ, въ томъ ли количествѣ и качествѣ) и вѣренъ ли въ счетахъ приходъ съ расходомъ.

Такъ же п. 9, 18.

8. Наблюденіе за хлѣбными запасными магазинами, за исправностію и законностію приѣма и раздачи хлѣба; повременный осмотръ наличнаго провіанта.

Такъ же.

9. Отдача Государевыхъ селъ, деревень, мельницъ и проч. на откупъ; бездомочный сборъ откупной суммы и надзоръ за дѣйствіями откупщиковъ.

Такъ же п. 10.

10. Если Государевы земли управлялись собственными Государевыми прикащиками, то Камериръ смотрѣлъ за радѣтельными и безкорыстными дѣйствіями ихъ.

Такъ же.

11. Наблюденіе за тѣмъ, чтобы предоставленныя Правительствомъ монополіи и отданныя въ откупное содержаніе пошлинны, заводы, промыслы, товары и проч. были, сколько можно, менѣе убыточны для казны и не разорительны для народа.

Такъ же п. 11.

12. Смотрѣніе за надлежащимъ употребленіемъ вотчинъ и другихъ доходовъ, пожалованныхъ Государемъ въ пользу городовъ, на содержаніе разныхъ школъ, больницъ, богадѣленъ, еиротскихъ и вдовьихъ домовъ.

Такъ же п. 13.

2. Порядокъ дѣйствій и предѣлы власти Камерировъ.

Камериръ, какъ знатнѣйшій Камерный служитель въ Губерніи, былъ первенствующимъ членомъ Земской Конторы.

Земская Контора, составлявшая часть Губернской Канцеляріи, имѣла два отдѣленія: Рентерею и Казенную, и двухъ членовъ: Земскаго Рентмейстера, или Казначей, и Земскаго Провіантмейстера.

Истр. Камер. п. 20; Истр. Рентм. п. 3, 4.

Производствомъ дѣлъ въ Земской Конторѣ завѣдывалъ Земскій Писарь, находившійся непосредственно при Камерирѣ. Смотря по обширности Губерніи можно было имѣть и двухъ Писарей изъ людей, въ счетахъ и письмѣ искусныхъ.

Истр. Камер. п. 20, 19.

Камериръ дѣйствовалъ не иначе, какъ по указамъ и ассигнаціямъ Камеръ-Коллегіи и Штатсъ-Конторъ-Коллегіи, а въ случаѣ недоразумѣній при исполненіи оныхъ испрашивалъ письменнаго разрѣшенія Губернатора, или Воеводы.

Истр. Камер. п. 2, 9, 18.

Камериръ не могъ своею властію, ни опредѣлять собранныхъ доходовъ на какое либо употребленіе, ни держать у себя дома казенныя суммы, или какимъ либо образомъ касаться оныхъ.

Такъ же п. 15.

Къ вѣдомству Камерира не принадлежали сборы таможенные, состоявшіе въ управленіи Коммерцъ-Коллегіи и Магистратовъ.

Истр. Камер. п. 16; Ул. 1723 Декабря 9.

3. Порядокъ сношеній Камерировъ, подчиненность ихъ и отвѣтственность.

Камериры опредѣлялись и увольнялись, по представленіямъ Губернаторовъ, Камеръ-Коллегіею и обязаны были, какъ ей, такъ Штатсъ-Конторъ-Коллегіи и Ревизионъ-Коллегіи, доставлять, при рапортахъ, вѣдомости о разныхъ доходахъ, расходахъ и счетахъ, въ опредѣленные мѣсячные, четвертные, третные и годичные сроки.

Истр. Кам. п. 5, 24.

Камериры состояли подъ вѣдѣніемъ и надзоромъ Губернаторовъ; вмѣстѣ съ ними завѣдывали доходами и сборами; скрѣпляли счетныя книги; безъ Губернаторскаго разрѣшенія не приступали ни къ денежнымъ выдачамъ, ни къ подрядамъ, откупамъ, или заключенію какихъ либо договоровъ, писемъ и свидѣтельствъ.

Истр. Камер. п. 2, 5, 9, 11, 12.

Въ слѣдствіе сего Губернаторы, при

онин года, имѣли право спаря-
чившиками, утверждались Сенатомъ
и должны были находиться безот-
лучно при своихъ мѣстахъ.

Ук. 1713 Апр. 28; 1714 Янв. 20 и Февр. 4

Истр. Камер. п. 12, 14, 15.

Въ случаѣ Камерировъ, Губернаторы, не
имѣя права отрѣшать ихъ, доноси-
ли о томъ Камерь-Коллегіи и ожида-
ли указа.

Ландраты, какъ помощники Гу-
бернатора, были болѣе судьи-привы-
тели, наблюдавшіе за ходомъ зем-
скихъ дѣлъ и всякихъ споровъ и тя-
жебъ; настоящіе же судьи-рѣшители
были Ландрихтеры.

Ук. 1715 Янв. 28.

Камереры Тамъ же п. 21.
Являлись и штрафовъ подвергались взыскані-
ямъ и штрафамъ:

1. Ежели просрочили представле-
ніемъ въ Штатсъ-Конторь-Коллегію
мѣсячныхъ и годичныхъ ведомостей
о сборахъ и доходахъ. Съ первыхъ
взималось по полтинъ, съ послед-
нихъ по три рубля за каждый сверхъ-
ерочный день.

Дѣйствія Ландрихтеровъ, Ландра-
товъ и другихъ подчиненныхъ имъ
чиновъ сосредоточивались въ Гюфге-
рихтахъ, или Надворныхъ судахъ,
учрежденныхъ въ большихъ, или Гу-
берискихъ городахъ. Симъ Гюфгерих-
тамъ подвѣдомы были Нижніе суды,
находившіеся по всѣмъ малымъ горо-
дамъ (и высшіе и низшіе суды ус-
троены были по образцу Шведскихъ
Присутственныхъ мѣстъ).

Ук. 1718 Мая 9 и Дек. 22; 1719 Янв. 8.

2. Просрочивъ доставленіемъ въ-
домостей о запасныхъ магазинахъ и
о количествѣ наличнаго запаса—пла-
тили штрафа по рублю за каждый
день сверхъ срока.

3. За просрочку въ доставленіи
требуемыхъ Ревизіонъ - Коллегію
извѣстній, или свѣдѣній, положенъ
былъ на Камерировъ штрафъ по два
рубля въ день.

Всякое судное и розыскное дѣло
въ Губерніи разсматривалось и рѣ-
шалось въ Надворномъ судѣ; но въ
случаѣ неудовольствія челобитчи-
ка переносилось въ Юстицъ-Кол-
легію.

Ук. 1719 Июля 15 и Окт. 15.

4. Такой же штрафъ опредѣленъ
былъ за недоставленіе въ срокъ, по
истеченіи года, главной, переписной,
земской и доимочной книгъ.

За всякое рѣшенное дѣло опредѣ-
лена была въ пользу суда акциден-
ція, или судебная пошлина, съ пра-
ваго по алтыну, а съ виноватаго по
гривнѣ съ рубля.

Ук. 1715 Янв. 28 и 1719 Окт. 21.

5. Такой же штрафъ и за небытіе
Камерира въ Земской Конторѣ каждо-
дневно по 6-ти часовъ.

За благоустройство въ судахъ и
за правымъ рѣшеніемъ судей глав-
ное наблюденіе имѣлъ Губернаторъ,
доносившій Юстицъ-Коллегіи о вся-
комъ отступленіи отъ закона.

Истр. Кам. п. 5, 9, 14, 16, 20.

Истр. Воев. п. 5.

III. *Власти судебныя.*

Судебная власть въ Губерніяхъ пре-
доставлена была Ландратамъ и Ланд-
рихтерамъ, которые избирались изъ
Дворянъ самими помѣщиками и вот-

IV. *Власти полицейскія.*

Высшая власть Полицейская, или

главный надзоръ за всѣмъ, что касается до безопасности, порядка и благоустройства, принадлежали Губернатору: къ нему, чрезъ Губернскую Канцелярію и Земскую Контору, восходили всѣ дѣла сего рода по губерніи. Непосредственными же блюстителями добраго порядка, или благочинія, были Земскіе Коммисары, находившіеся въ каждомъ Уездѣ и составившіе важнѣйшее звѣно въ цѣпи всего тогдашняго Уезднаго управленія.

В) *Порядокъ управленія Уезднаго.*

Въ меньшихъ и среднихъ городахъ находились, для судебныхъ и правительственныхъ дѣлъ по городу и Уезду, такъ называемыя *Приказныя Избы*, или *Палаты*, подъ вѣдѣніемъ Воеводы состоявшія. Въ сихъ Избахъ, на помощь Воеводѣ и для писемоводства, сидѣли Дьяки съ извѣстнымъ числомъ Подьячихъ.

Ук. 1700 Марта 22; Мал 24 и 30.

Вмѣстѣ съ Воеводою дѣла рѣшали Губные Старосты и Сыщики, а потомъ, по уничтоженіи сихъ званій, выбранные помѣщиками и вотчинниками (по-уездно) Дворяне. Для большихъ городовъ избирались четверо, или трое, для меньшихъ только двое такихъ Дворянъ.

Ук. 1702 Марта 10.

На мѣсто Приказныхъ Избъ учреждены въ послѣдствіи во всѣхъ городахъ суды, называвшіеся въ малыхъ Нижними, а въ большихъ городахъ Надворными судами.

Ук. 1718 Мал 9; Инстр. Зем. Комис. 1719 Янв. п. 22.

Симъ судамъ предоставлена была расправа судебныхъ и розыскныхъ дѣлъ

по Уезду, подъ личною ответственностію членовъ; или судей, взымавшихся Ландрихтерами.

Ук. 1718 Нолбра 26.

Вѣдѣніе всѣхъ дѣлъ по части исполнительной и полицейской въ Уездѣ сосредоточивалось въ лицѣ Земскаго Коммисара, который, въ порядкѣ Уезднаго управленія, былъ важнѣйшимъ Чиновникомъ, какъ по разнообразію и множеству дѣлъ, на немъ лежавшихъ, такъ и по вліянію на благо жителей.

Инстр. Зем. Ком. 1719 Янв.

Земскій Коммисаръ, выбиравшійся помѣщиками Уезда, и имъ подсудный, былъ дѣятельнымъ помощникомъ Губернатору, или Воеводѣ въ дѣлахъ земскихъ, и Камериру въ дѣлахъ казенныхъ.

Инстр. Зем. Ком. 1719 Янв; Плакатъ 1724 Июля 26.

а) *Обязанности Земскаго Коммисара по дѣламъ земскимъ.*

1. Перепись дворовъ и земель; поголовная перепись людей; взиманіе штрафныхъ денегъ за утайку и прописку душъ.

Инстр. Зем. Ком. п. 10; Ук. 1725 Апр 8.

2. Раскладка рекрутской повинности и производство рекрутскаго набора.

п. 18.

3. Устроеніе гостинницъ и постоялыхъ дворовъ; содержаніе въ исправности дорогъ и мостовъ.

п. 19, 1, 2.

4. Поимка людей бѣглыхъ, празднопатающихся и подозрительныхъ, также плутовъ, разбойниковъ и убійцъ, истребленіе приставодержательствъ.

п. 19, 3.

твержденіе доброй нравственности и надзоръ за благоустройствомъ.

п. 20.

Благоустройствомъ

Годахъ, селахъ и

п. 21.

п. 21.

не судебныхъ приговоровъ, подписаніямъ Губернатора, или по указамъ высшихъ властей.

п. 22.

Земскій Коммисарь не могъ вмешиваться въ дѣла судныя; но обязанъ былъ доставлять, по востребованію судовъ, разныя извѣстія и изъясненія и нужное вспоможеніе.

п. 22.

Равнымъ образомъ онъ не имѣлъ права приказывать и предписывать городамъ, или какимъ бы то ни было образомъ распоряжаться въ нихъ.

п. 21.

б) Обязанности Коммисара по дѣламъ казеннымъ.

1. Сборъ исправный и бездомочный всѣхъ доходовъ и податей по Уѣзду, кромѣ пошлей.

п. 2, 3, 4.

2. Сборъ и отдача по принадлежности собраннаго хлѣба, или другихъ натуральныхъ повинностей, надлежащую мѣрою и вѣсомъ.

п. 6, 14.

3. Составленіе мѣсячныхъ смѣтъ и годовыхъ счетовъ; содержаніе въ порядкѣ приходо-расходныхъ книгъ по Уѣзду и своевременное отправленіе ихъ въ Камеръ, или Ревизионъ-Коллегію по принадлежности.

п. 5, 14, 16.

4. Законная продажа казенныхъ вещей съ публичнаго торга; на-грузка и отправленіе въ столицу казенныхъ товаровъ, или провизанта.

п. 7, 8.

5. Своевременное отправленіе собран-ныхъ суммъ въ Земскую Контору.

п. 9.

6. Надзоръ за казенными маетостями, пожалованными во временное владѣніе; охраненіе Государевыхъ дачъ, оброчныхъ и откупныхъ казенныхъ статей отъ неправильнаго присвоенія частными людьми.

п. 11, 12, 13.

7. Довольствованіе войскъ во время прохода ихъ по Уѣзду, или постоянного ихъ тамъ квартированія; уравнительное и какъ можно менѣе обременительное распределеніе квартирной повинности между жителями; предостереженіе сихъ послѣднихъ отъ насилій и своевольства солдатъ.

п. 17.

Земскій Коммисарь состоялъ въ совершенномъ повиновеніи и подъ начальствомъ Губернатора и Земской Конторы; дѣйствовалъ не иначе, какъ по ихъ предписаніямъ, или съ разрѣшенія Камерира, и обязанъ былъ во всемъ относиться къ нимъ донесеніями.

п. 12, 25, 27.

Первымъ помощникомъ Коммисара былъ Земскій Писарь, производившій всѣ дѣла письменныя и счетныя.

п. 5, 14, 15.

Кромѣ Земскаго Писаря, при Коммисарѣ находились подчиненныя ему лица: Нижніе Коммисары, коихъ число было болѣе, или менѣе, смотря по пространству Уѣзда и числу крестьянъ; Мостовой Надзиратель, заведывавшій дорогами, мостами и по-

стоялыми дворами; наконецъ трое Разсыльщикоу для поимки воровъ и разсылки по Уѣзду.

п. 24.

Земскій Коммисарь долженъ былъ жить въ срединѣ Уѣзда, или въ городѣ.

п. 23.

Въ случаѣ нарушенія обязанностей со стороны Коммисара, Губернаторъ имѣлъ право наказывать его словами, выговорами и денежными штрафами, а за важные проступки предавать суду.

п. 14, 26.

Г) Порядокъ управленія Городскаго.

Каждый городъ имѣлъ своего Воеводу, который впрочемъ завѣдывалъ только полицейскою властію. Разбирательство дѣлъ расправныхъ, или тяжбныхъ, сборъ казенныхъ повинностей и наблюденіе за ходомъ промышленности городской и посадской предоставлены были самимъ горожанамъ, которые изъ среды своей определяли такъ называемыхъ Выборныхъ Бурмистровъ, заставлявшихъ въ Земскихъ Избахъ, учрежденныхъ по всѣмъ городамъ и зависившихъ отъ Бурмистерской Палаты въ Москвѣ. Одинъ изъ Выборныхъ сидѣлъ въ Земской Избѣ Президентомъ въ теченіе мѣсяца.

Ук. ¹²⁰⁷₁₈₉₈ Янв. 30; Инстр. Воев. 1719 Янв. п. 15, 17, 20; Инстр. Земск. Ком. 1719 Янв. п. 21.

Въ 1718 году, по представленію иноземца Статскаго Совѣтника Фика, вмѣсто Земскихъ Избъ, повелѣно было учредить по всѣмъ городамъ Городовые Магистраты, на основаніи Ревельскаго и Рижскаго Регламента. Сіи Магистраты, съ 1719 по 1721 годъ, подчинены были Коммерцъ-Коллегіи,

завѣдывавшей ходомъ торговли, дѣлами купчества и управленіемъ городовъ.

Ук. 1718 Июня 11; Регл. Ком. Кол. 1719 Марта 3.

Съ 1721 года, высшею для купчества и посадскихъ инстанціею, по части судной, правительственной и финансовой, содѣялся Главный Магистратъ послѣднее и важнѣйшее дѣло ПЕТРА I по сей части Государственнаго преобразованія. Регламентомъ Главнаго Магистрата всѣ города въ Россіи, смотря по населенію ихъ, по числу дворовъ, раздѣлены были на пять частей, или классовъ, а обитатели городовъ, т. е. торгующее и промышленное гражданство, на двѣ гильдіи. Изъ перво-гильдейскихъ, или почетнѣйшихъ гражданъ выбирались члены Магистрата (слѣдственно сохранено прежнее право купчества судиться и управляться избранными изъ среды своей). Ремесленники, составлявшие вторую гильдію гражданства, имѣли ремесленные собранія, или пунеты (цехи), подъ вѣдѣніемъ Альдермановъ, или Старшинъ.

Регл. Главн. Магистр. 1721 Янв. 16.

На отвѣтственности Главнаго Магистрата лежало охраненіе горожанъ отъ притѣсненій Воеводъ и властей земскихъ; предотвращеніе тягостей при сборѣ казенныхъ повинностей; не обременительное размѣщеніе войскъ на квартированіе въ городахъ; поведеніе объ умноженіи ярмонокъ, о направленіи дѣятельности торговцевъ къ пользѣ общественной, о распространеніи мануфактуръ и фабрикъ, наконецъ о водвореніи большей образованности въ сословіи горожанъ.

Въ завѣдываніи Главнаго Магистрата находились всѣ Городовые Магистраты, обязанные доставлять ему

подробная ведомости о состоянии городов, и нужды городских жителей.

Городовые Магистраты, учрежденные Петром I, в силу данной им Инструкции, обнимали весь круг действий городского управления: в них сосредоточивались дела управления общественного, полицейского и судебного, и следовательно производилось в совокупности все то, что ныне вершится отдельно в Городской Думе, Городовомъ Магистратѣ и Градской Полициѣ.

Составъ тогдашнихъ Магистратовъ и дѣла, на нихъ лежавшія, были слѣдующія:

1. Составъ Городоваго Магистрата.

Городовой Магистратъ составляли Президентъ, два Бургомистра и четыре Ратмана. При Магистратѣ находилась Канцелярія, в которой производствомъ дѣлъ занимались избраные членами Магистрата: Секретарь, Канцеляристъ, два Подканцеляриста и четыре Кописта.

Инстр. Магистр. 1724 п. 2.

Городовой Магистратъ состоялъ подъ указами Главнаго Магистрата; обязанъ былъ исполнять ихъ неотложно и правдиво, и объ исполненіи немедленно доносить рапортами, подъ опасеніемъ, въ противномъ случаѣ, денежнаго штрафа, или наказанія судебнаго.

п. 3, 4, 5, 6, 7.

Доношенія, или рапорты, посылаемые Главному Магистрату, подписывались собственноручно всѣми членами Магистрата Городоваго.

п. 44.

Городовой Магистратъ сносился съ командами своей Губерніи, или Про-

винции, променоріями, а въ приписанные города посылалъ указы.

Тамъ же.

Въ Магистратѣ содержались два настольные реестра: въ одинъ вписывались дѣла рѣшенные и исполненные, въ другой дѣла нерѣшенные, или хотя бы и рѣшенные, но не исполненные.

п. 3.

Магистратъ имѣлъ свой архивъ, въ коемъ хранились всѣ указы, рѣшенные и нерѣшенные дѣла прежде бывшихъ Земскихъ Избъ, вмѣстѣ съ дѣлами, производившимися въ самомъ Магистратѣ.

п. 27.

На необходимые Канцелярскіе расходы Магистратъ употреблялъ опредѣленные суммы изъ неокладныхъ городскихъ сборовъ, и содержалъ для того особые приходо-расходныя книги, донося ежемѣсячно о своихъ издержкахъ Главному Магистрату.

п. 28.

2. Дѣла Городоваго Магистрата.

а) По управленію общественному.

1. Составленіе ведомостей о числѣ дворовъ и жителей городскихъ обоего пола, по возрасту и званію, и о количествѣ окладныхъ сборовъ по городу.

п. 10, 14, 29.

2. Перемѣщеніе торговцевъ и ремесленниковъ изъ слободъ и деревень въ посады, или городъ, и внесеніе ихъ въ городской окладъ.

п. 8.

3. Составленіе ведомостей о числѣ рождающихся и умирающихъ.

п. 14.

4. Распредѣленіе городскихъ жителей на три статьи: на первогиль-

стоялыми дворами; наконецъ трое
Разсыльщиковъ для поимки воровъ и
разсылки по Уѣзду.

п. 24.

Земскій Коммисаръ долженъ былъ
жить въ срединѣ Уѣзда, или въ городѣ.

п. 23.

Въ случаѣ нарушенія обязанностей
со стороны Коммисара, Губернаторъ
имѣлъ право наказывать его словами,
выговорами и денежными штрафами,
а за важные проступки предавать сѣ

п. 14, 26.

Г) Порядокъ управленія родскаго

Каждый городъ
воду, который
только поли
бирательств
тяжебныхъ
ностей
мышле
предо
намъ
для
Бу
ски
во
Б
О
З
ч
у
п.
ин
вм
ло
род
вел
Маг
подч

завѣдывавшей хол
лами купчество
родовъ.

Ук. 1718 Ю

Съ 1
чество
час
Ф

в жини, въ
и ест

решенъ и
и не торговля

Должностному

дѣлать въ сѣ. гдѣ бу
оставленіе,
тѣхноты и су
для жите
урядительно

п. 22

отъ пожа
особо въ
гражданъ и
инструмен

п. 23

чистоты и обрат
въ рамъ и въ

п. 24

мостовъ,
Министра

п. 25

въ сѣхъ,
п. 26

инженствъ, пред
исполненіе
не жить въ
или дру
жизнь

п. 27

жизнь для обуче
особенно блд

п. 28

инженствъ и при

престарѣлымъ и у-
обоюго пола.

отъѣзжаю-
ния про-
не обрат-
по возвра-

не за тѣмъ, чтобы ни-
живу не проживалъ въ
письменнаго отъ Маги-
поволенія. Тоже самое пред-
и подвѣдомымъ Маги-
срату слободамъ и селеніямъ, гдѣ
учреждались Сотскіе и Десятскіе, обя-
занные обо всемъ доносить Маги-
стратскимъ членамъ.

п. 40.

в) По управленію судебному.

22. Городовой Магистратъ разсматривалъ, судилъ и рѣшалъ всѣ дѣла городскихъ жителей, судныя, гражданскія и уголовныя, и объ исполненіи своихъ приговоровъ доносилъ Главному Магистрату.

п. 9.

23. Городовой Магистратъ былъ среднею инстанціею въ порядкѣ судебныхъ дѣлъ: въ него поступали на апелляцію дѣла изъ пригородныхъ Магистратовъ, которые были первою, или нижнею инстанціею. Въ случаѣ же неудовольствія челобитчиковъ на рѣшеніе Городоваго Магистрата, переносъ, или аппеляція поступала въ Главный Магистратъ, какъ высшую инстанцію по суднымъ купецкимъ дѣламъ.

п. 28.

24. Защищеніе своихъ гражданъ, служащихъ по другимъ вѣдствамъ,

отъ притѣсненій и нечестовъ; судебное ходатайство о нихъ въ тѣхъ вѣдомствахъ, и, въ случаѣ безъ успѣшности его, донесеніе о томъ Главному Магистрату.

п. 42.

25. Взиманіе судебныхъ пошлинъ; бездонное взысканіе прежнихъ по суду недоборовъ и вершеніе дѣлъ нерѣшенныхъ старою времени.

п. 43.

Непосредственному завѣдыванію Городоваго Магистрата подлежали дѣла, относящіяся нынѣ къ предметамъ управленія Сиротскихъ судовъ, при Магистратахъ учрежденныхъ; такъ на. пр:

26. Душеприкащики и опекуны малолѣтнихъ дѣтей, избранные волею покойныхъ гражданъ, состояли подъ отвѣтомъ Магистрата и доставляли ему подробные отчеты о воспитаніи малолѣтнихъ и цѣлсти ихъ имѣній, движимаго и недвижимаго.

п. 46.

27. Если гражданинъ умиралъ, не оставя завѣщанія и не назначивъ дѣтямъ своимъ опекуновъ, то Магистратъ самъ избиралъ таковыхъ изъ родственниковъ покойнаго, или изъ постороннихъ, добрыхъ и честныхъ людей.

Тамъ же.

28. Въ семъ последнемъ случаѣ Магистратъ производилъ точную опись и оцѣнку имѣнію и вѣрялъ оное душеприкащикамъ, обязывая ихъ дать вѣрный отчетъ въ управленіи и все возвратитъ въ цѣлости дѣтямъ, по достиженіи ими совершеннолѣтія.

Тамъ же.

29. Магистратъ составлялъ опись и оцѣнку выморочныхъ имѣній и доносилъ о томъ Главному Магистрату, оминая разаршенія, взаты ли будутъ

дешевыхъ, или азиатскихъ торговцевъ, второгильдейскихъ, или мелочныхъ торговцевъ, на ремесленниковъ и чернорабочихъ.

п. 15.

5. Выборъ изъ гильдейскихъ людей во нѣсколько человекъ въ Старшины и въ Старосты, которые должны были быть Советниками Магистратскихъ членовъ и обязанными радѣтелями о пользѣ города.

п. 16, 45.

6. Охраненіе чернорабочихъ отъ нужды и притѣсненій; доставленіе имъ способовъ къ пропитанію чрезъ опредѣленіе ихъ въ разныя городскія службы, приносящія какіе либо доходы, или прибыль.

п. 17, 38.

7. Уравнительная раскладка узаконенныхъ, окладныхъ и неокладныхъ, постоянныхъ и временныхъ сборовъ, податей и повинностей, какъ денежныхъ, такъ и натуральныхъ; бездоимочное, но не стѣснительное взиманіе ихъ; отправленіе, или отлача по принадлежности; повѣрка и учетъ сборщиковъ податей.

п. 18, 19, 20, 21, 23, 24, 25.

8. Веденіе приходо-расходныхъ и всякихъ счетныхъ книгъ, согласно съ предписанными образцами, или формами.

п. 41.

9. Попеченіе о поддержаніи прежнихъ и о заведеніи новыхъ фабрикъ, цеховъ и ремеселъ; ходатайствованіе привилегій для заводчиковъ, или кредителѣй.

п. 31, 32, 35.

10. Охраненіе своихъ торговцевъ и ремесленниковъ отъ притѣсненій пріѣзжихъ купцовъ, однакоже и наблюденіе за тѣмъ, чтобы пріѣзжающіе изъ Уѣзда крестьяне не были стѣ-

снены горожанами въ цѣнахъ, или не терпѣли бы проволочекъ и остроноекъ.

п. 37.

11. Учрежденіе ярмонокъ и попеченіе о распространеніи торговли въ городѣ.

п. 38.

б) По управленію Полицейскому

12. Размѣщеніе войскъ; гдѣ будутъ, по квартирамъ; доставленіе, ежели предписано, провіанта и фуража, безъ обремененія для жителей и съ возможною уравнительностію.

п. 11, 12.

13. Охраненіе города отъ пожаровъ; содержаніе для того особо избранныхъ чиновъ изъ гражданъ и заготовленіе нужныхъ инструментовъ.

п. 13.

14. Содержаніе чистоты и опрятности на улицахъ, въ рядахъ и въ домахъ.

Тамъ же.

15. Строеніе и починка мостовъ, состоявшихъ въ вѣдомствѣ Магистрата.

Тамъ же.

16. Приведеніе въ исполненіе всѣхъ Высочайшихъ указовъ.

п. 22.

17. Искорененіе нищенства, праздности и непотребства; наблюденіе за тѣмъ, чтобы никто не жилъ въ городѣ безъ отпускныхъ, или другихъ законныхъ видовъ.

п. 30, 32.

18. Учрежденіе школъ для обученія малолѣтнихъ дѣтей, особенно бѣдныхъ.

п. 33.

19. Учрежденіе богадѣльнъ и при-

замѣство въ селеніяхъ, или подвѣдомыхъ.

Ук. 1707 Апр. 5; 1719 Дек. 24; 1721 Февр. 19; 1722 Апр. 6.

Е) Порядокъ надзора за дѣлами управленія.

Надзоръ за дѣлами управленія, какъ высшаго Государственнаго, такъ средняго, или Губернскаго, и низшаго, или Уѣзнаго и городскаго, установленъ былъ двоякій: тайный и открытый: первый производился Фискалами, а второй Прокурорами. Тайный надзоръ учрежденъ ранѣе открытаго; званіе Фискала установлено въ 1711 году, а званіе Прокурора въ 1722.

Ук. 1711 Марта 2 и 5; 1722 Янв. 12 и 18.

а) Существо и порядокъ дѣйствій тайнаго надзора.

По существу власти и большей, или меньшей обширности круга дѣйствій Фискаловъ, званіе ихъ имѣло разныя степени: были Нижніе, или Городовые Фискалы, Провинціаль - Фискалы, Оберъ - Фискалы и Государственныя Фискалы.

Ук. 1711 Марта 5 и 1712 Янв. 18; Ген. Регл. 1720 Февр. 20, Гл. XLV.

Сии степени, доставляя имъ разныя права и отличія по службѣ, означали, вмѣстѣ съ тѣмъ, постепенность подчиненности ихъ: Городовые Фискалы, будучи помощниками Провинціаль-Фискала, состояли въ его повѣдѣніяхъ; Провинціаль-Фискалы подчинялись Оберъ-Фискалу, и всѣ они вмѣстѣ окончательно подсудны были Государственному Фискалу.

Ук. 1712 Янв. 16.

При Сенатѣ находился Оберъ-Фискалъ; въ каждой Коллегіи было по

одному Коллежскому Фискалу; въ Губерніяхъ, при дѣлахъ Губернаторскихъ, состояли четыре Провинціаль-Фискала, а въ городахъ; смотря по величинѣ ихъ, одинъ, или двое Городовыхъ, т. е. Нижнихъ Фискаловъ.

Ук. 1714 Марта 17; Генер. Регл. Гл. XLV.

Фискалы, избравшіеся между Дворянами и купцами изъ людей добрыхъ и правдивыхъ, должны были имѣть не менѣе 40 лѣтъ отъ роду.

Такъ же.

Обязанности всѣхъ Фискаловъ были одинаковы: надсматривать тайно надъ всѣми дѣлами; провѣдывать о неправомъ судѣ; преграждать всякое нарушеніе указовъ; предупредить, или открывать кражу казны и взятки; ходатайствовать по дѣламъ безгласнымъ, въ которыхъ имѣть челоуѣчиковъ.

Ук. 1711 Марта 5 и Авг. 10; 1714 Марта 17.

Въ случаѣ открытія какого либо вреда казенному интересу, Фискалъ немедленно извѣщалъ Аннаторовъ, или Губернаторовъ, или даже Канцелярію Сената, и по симъ извѣщеніямъ, или рапортамъ Фискаловъ всѣ мѣста и лица правительственныя должны были дѣйствовать неукоснительно.

Ук. 1717 Апр. 16 и 29.

Всѣ частныя люди обязывались съ своей стороны извѣщать Фискаловъ о приключившемся вредѣ для казны, или о похищеніи оной.

Ук. 1718 Дек. 22.

Фискалъ имѣлъ право всякаго позвать на судъ и уличать его въ неправдахъ, или преступленіяхъ. Съ уличеннаго взимаемъ былъ штрафъ, половина коего шла въ казну, а другая дѣлилась между Фискалами. Впрочемъ Фискалу въ вѣну не ставилось, ежели обвиненный не былъ уличенъ, или оказывался правымъ.

Ук. 1711 Марта 5 и 1714 Марта 17; Истр. Сен. Фиск. 1714.

Фискальскому надзору подлежали все правительственныя мѣста безъ исключенія и все жители безъ различія состоянія и званій; людямъ высшихъ степеней въ Государствѣ предоставлено было только одно предпочтеніе: Нижніе Фискалы не могли позвать ихъ къ суду безъ вѣдома Оберъ-Фискала.

Тамъ же.

Сами Фискалы, въ Губерніяхъ находившіеся, никому не были подвластны и подсудны (ни Губернаторамъ, ни Воеводамъ), кромѣ Государственнаго Фискала въ Сенатѣ и Юстицъ-Коллегіи.

Ук. 1712 Янв. 16; 1719 Янв. 14.

Все Присутственныя мѣста по Губерніямъ должны были немедленно исполнять требованія Фискаловъ и доставлять имъ нужныя свидѣнія.

Ук. 1711 Авг. 10; 1720 Июн. 28.

Подъ особеннымъ покровительствомъ Фискаловъ состояли тайные доносители, которыхъ велѣно было, какъ можно, ограждать, и объ нихъ, при всей несправедливости доносовъ, безъ крайней необходимости, не объявлять.

Тамъ же.

Фискаль, имѣвшій право провѣдывать, доносить и обличать въ судѣ, не могъ однакожъ вѣшиваться въ дѣла челобитчиковъ, тайно, или явно участвовать въ сужденіяхъ и опредѣленіяхъ суда.

Ук. 1713 Апр. 24; 1714 Марта 17.

Фискаль имѣлъ право осматривать книги крѣпостныхъ дѣлъ; находиться при описи и оцѣнкѣ выморочныхъ имѣній, должествовавшихъ поступить въ казну.

Ук. 1712 Авг. 4; 1719 Окт. 20.

Фискаль подлежалъ ответственности, штрафу, или наказанію:

1. Если вѣшивался въ дѣла суд-

ныя и давалъ голосъ при рѣшеніи судебныхъ приговоровъ.

2. Если всегда и все доносы его оказывались несправедливыми. Въ семь случаевъ онъ подвергался легкому штрафу, когда дѣйствовалъ безъ умыслу, не изъ видовъ корысти, или злобы; но если пристрастіе и злоба его оказывалось по суду — онъ несъ то самое наказаніе, какое бы потерпѣлъ оклеветанный, въ случаѣ виновности своей.

Истр. Зем. Фиска. 1719.

3. Если Фискаль, зная чей либо проступокъ, или ущербъ казнѣ, не донесъ о томъ по дружбѣ къ преступнику, или за взятки.

Ук. 1714 Марта 17.

Донесенія Фискаловъ шли по командѣ слѣдующимъ порядкомъ: Городовые Фискалы доносили Провинціаль-Фискаламъ, а сіи Губернатору. Если же Губернаторъ учинилъ рѣшеніе неправо, или донесеніе дѣлалось на него самого, то Провинціаль-Фискаль обращался прямо къ Оберъ-Фискалу. Сей послѣдній рапортовалъ уже Сенату, или Юстицъ-Коллегіи, а въ крайнихъ случаяхъ прямо Царскому Величеству.

Тамъ же.

Провинціаль-Фискалы, состоявшіе при Губернаторѣ, обязаны были разъ въ годъ объѣзжать города и смотрѣть за поведеніемъ и дѣйствіями Городовыхъ Фискаловъ, и отрывать отъ должности нерадивыхъ о службѣ, или неисправныхъ.

Тамъ же.

б) *Существо и порядокъ дѣйствій открытаго надзора.*

Дѣйствія тайнаго надзора, какъ видно изъ многихъ правительствен-

товъ сего времени, были не
... и власть Фиска
... вѣрныхъ и полез
... Верховному Прави
... мѣрою тиранниче
... ненавистною. Время
... ей постановляемы были
... ограниченія; но онъ не
... успокоить гражданъ
... дѣйствій власти, по суще
... ству своему столь доступной стра
... стямъ и произволу.

Поэтому, въ 1722 году, учрежденъ
надзоръ открытый и поставлены въ
Сенатъ, при Коллегіяхъ и по Губер
ніямъ, съ болѣе, или менѣе обшир
ными правами, разныя власти, обя
занностию конхъ было сохраненіе
неизмѣняемости и ненарушимости
всѣхъ регламентовъ, учрежденій и
законовъ по многоразличнымъ ча
стямъ Государственнаго управленія.
Власти сія были Генераль и Оберъ
Прокуроръ въ Сенатъ, Прокуроры
въ Коллегіяхъ и въ Надворныхъ су
дахъ, или Гофгерихтахъ по Губерні
ямъ.

Ук. 1722 Янв. 12 и 18 и Апр. 27.

Прокуроры, находясь въ тѣхъ мѣ
стахъ, къ которымъ они принадле
жали, должны были наблюдать за
правымъ рѣшеніемъ дѣлъ и за не
медленнымъ исполненіемъ оныхъ по
силѣ приговоровъ, или сдѣланныхъ
опредѣленій. Въ случаѣ медленности,
или неправильныхъ волокитъ, они
могли *инстиговать*, т. е. понуждать
судей, или членовъ присутствія, къ
окончанію дѣлъ.

Ук. 1722 Апр. 5 и 27.

Прокуроры имѣли обязанность и
право смотрѣть за дѣйствіями Фиска
ловъ, которые со времени учрежде
нія званія Прокуроровъ, должны
были производить всѣ свои дѣйствія

черезъ нѣтъ посредство и къ нимъ об
ращаться съ донесеніями.

Тамъ же.

Порядокъ отношеній между Про
курорами и Фискалами устанавли
вался слѣдующій:

Провинціаль - Фискалы доносили
обо всемъ Прокурорамъ Надворныхъ
судовъ; но ежели Прокуроры по тѣмъ
доносеніямъ мѣшкали взысканіемъ,
то Фискалы доносили Оберъ-Фискалу,
а сей послѣдній Генераль-Прокурору.

Прокуроры подвластны были толь
ко Генераль-Прокурору, который,
равно какъ и помощникъ его, Оберъ
Прокуроръ, подлежалъ суду самаго
Царскаго Величества непосредст
венно.

Ук. 1722 Апр. 27.

Сущность Правительственныхъ учре
женій Петра I.

Все вышепредложенное могло, ка
жется, достаточно открыть настоя
щій смыслъ и существо учрежденій
Петровыхъ въ различныхъ степе
няхъ управленія: при всей много
сложности этой системы главныя
основанія ея были слѣдующія:

1. Единство власти, при всей ви
димой раздѣльности и многообразіи
органовъ ея; сосредоточеніе предме
товъ управленія и дѣйствій всѣхъ
правительственныхъ мѣстъ и лицъ
въ одномъ мѣстѣ, или въ одномъ
лицѣ: по Губерніямъ все соединилось
въ лицѣ Губернатора, а всѣ отрас
ли высшаго управленія содержались
Сенатомъ.

2. Постепенность подчиненности:
сельскія власти разныхъ наименован
ній подчинены были Приказнику;
сей послѣдній Земскому Комиссару,

который завѣдывая всѣмъ въ Уездѣ, самъ состоялъ подъ начальствомъ Воеводъ и Земскихъ Камерировъ, совершенно подвластныхъ Губернатору, который, не имѣя права суда надъ ними, пользовался однакоже правомъ наблюденія и предъявленія, окончательно разрѣшая, или оставаявшая дѣйствія властей, ему подчиненныхъ.

3. Предупрежденіе произвола, строгій порядокъ отчетности и ответственности: Губернаторы и Воеводы дѣйствовали не иначе, какъ по совѣщанію и соглашенію съ Ландратами и Ландрихтерами. Президенты Коллегій не могли разрѣшать ничего, безъ согласія своихъ товарищей, или членовъ Коллежскихъ. Самый Сенатъ правительствовалъ подъ наблюдениемъ и по указанію Генераль-Прокурора. Всякое уклоненіе съ пути, законами постановленнаго, или всякое злоупотребленіе власти, было удобно открываемо и наказываемо. (Доказательствомъ служить дѣло о Сибирскомъ Губернаторѣ Князѣ Гагаринѣ).

Ук. 1719 Янв. 11 и 18.

Вообще при преобразованіи правительственной части Петръ Великій имѣлъ въ виду сообщить ходу дѣлъ Государственныхъ быстроту, совершенно необходимую въ столь обширной Имперіи, какова Россія, и съ этою цѣлю даровалъ Президентамъ Коллегій, Губернаторамъ и Воеводамъ, великія права и полномочія. Но желая въ то же время отвратить дѣйствіе произвола, игру страстей, просмотры, недосмотры, или излишнюю поспѣшность онъ ввелъ устройство коллегіальное, вѣрно размыренное, болѣе осмотрительное въ своихъ сужденіяхъ и рѣдко погрѣшительное въ приговорахъ. Званіе Прокуроровъ и даже Фискаловъ казалось ему, и было, дѣйствительно нужнымъ звѣ-

номъ въ огромной цѣли управленія Государственнаго: оно было прочно и стройно при кончинѣ Великаго!

И, не смотря на сію стройность, вскорѣ отступлено было во многомъ отъ порядка, заведеннаго Петромъ, вскорѣ произошли разныя измѣненія во всемъ составѣ Государственномъ, начиная отъ высшихъ степеней управленія до самыхъ низшихъ.

II. СОСТОЯНІЕ УПРАВЛЕНІЯ СО ВРЕМЕНИ КОНЧИНЫ ПЕТРА I ДО НАЧАЛА ЦАРСТВОВАНІЯ ЕКАТЕРИНЫ II.

A) Измѣненія въ порядокъ управленія Государственнаго.

Вскорѣ послѣ смерти Петра I-го Сенатъ, имѣвшій главное наблюденіе за правымъ рѣшеніемъ дѣлъ судныхъ (гражданскихъ и уголовныхъ), за сборомъ доходовъ и употребленіемъ ихъ на нужды Государственныя, также за правильнымъ теченіемъ дѣлъ правительственныхъ и полицейскихъ — Сенатъ, бывшій общимъ средоточіемъ всѣхъ дѣлъ управленія, получилъ титулъ Высокаго, но съ тѣмъ вмѣстѣ упалъ съ прежней высоты своей и потерялъ много прежней значительности, сдѣлавшись мѣстомъ второстепеннымъ, подвѣдомымъ *Верховному Тайному Совѣту*, учрежденному въ 1726 году по волѣ Императрицы Екатерины I-й, и обязанному имѣть главное наблюденіе за общимъ ходомъ дѣлъ Государственныхъ, указывая имъ прямое направленіе къ охраненію безопасности и къ устройству блага народнаго.

Ук. 1726 Февр. 9 и Марта 14.

За сямъ одна перемѣна слѣдовала за другой съ необыкновенною быстротою: Верховный Тайный Совѣтъ

въ 1730 году, ежегодно чрезъ четыре года по учрежденіи своемъ, закрылся навсегда, а Сенату возвращены прежняя (въ смыслъ ПЕТРА I) свобода и достоинство, съ присвоеніемъ титула *Правительствующаго*.

Ук. 1730 Марта 4.

Впрочемъ сіе распоряженіе было кратковременною мѣрою, опять безъ особенной причины отмененною: въ 1731 году учрежденъ *Кабинетъ при Дворѣ Императорскаго Величества*, только именованъ однимъ различествовавшимъ отъ Верховнаго Тайнаго Совѣта.

Ук. 1731 Ноября 10.

Отъ сей нетвердости Государственныхъ учреждений, отъ сей измѣнчивости Правительства произошло много упущеніе дѣлъ внутреннихъ и заботливость въ отправленіи правосудія. По симъ соображеніямъ Кабинетъ уничтоженъ, Сенатъ восстановленъ въ прежней силѣ и власти, а указы и указы ПЕТРА I-го объявлены единственнымъ правиломъ для всѣхъ Правительственныхъ мѣстъ и лицъ.

Ук. 1731 Дек. 12.

Конференція при Высочайшемъ Дворѣ, существовавшая отъ 1741 до 1762 года, заботилась преимущественно важнѣйшими дѣлами внешней политики, и поэтому не мѣшала Сенату быть первымъ Правительственнымъ мѣстомъ по управленію дѣлами внутренними. Императоръ ПЕТРЪ III, для большаго единообразія и порядка въ дѣлахъ, закрылъ сію Конференцію, и предоставилъ всѣ дѣла, въ оную поступающія, вѣдѣнію или Сенату, или Коллегіи Иностранной по принадлежности.

Ук. 1762 Янв. 28.

Въ теченіе 37-ми лѣтъ, истекшихъ отъ ПЕТРА I-го до ЕКАТЕРИНЫ II-й, в Коллегіи подверглись столькимъ же перемѣнамъ, какъ Правительствующій Сенатъ: неоднократно перемѣщались онѣ изъ Петербурга въ Москву и обратно изъ Москвы въ Петербургъ; то получали приращеніе въ правахъ, то были ограничиваемы и во власти, и въ кругъ дѣйствій своихъ.

Ук. 1723 Юня 8; Нак. Губ. 1728 Сент. 12, Ук. 1731 Дек. 14; 1737 Мая 3; 1749 Авг. 28.

Самый штатъ Коллегій перемѣненъ противъ положенія, ПЕТРОМЪ I утвержденнаго: число Коллежскихъ членовъ, Совѣтниковъ и Ассесоровъ, уменьшено въ половину, и притомъ постановлено быть при дѣлахъ только половиною членовъ, а прочимъ даровано право, съ перемѣною погодно, жить въ деревняхъ, для надзора за хозяйствомъ.

Ук. 1726 Юля 16; 1742 Сент. 17.

Въ частномъ составѣ Коллегій произошли также значительныя перемѣны:

1. Три Коллегіи, именовавшіяся первыми, или Государственными, т. е. Иностранныхъ Дѣлъ, Военная и Адмиралтействъ - Коллегія, оставались на прежнихъ основаніяхъ и состояли только въ вѣдѣніи Верховнаго Тайнаго Совѣта, или самаго Государя; прочія же Коллегіи, кромѣ Синода, были подъ указами Сената.

2. Синодъ, учрежденный въ 1721 году, продолжалъ наблюдать за сохраненіемъ православія во всей его чистотѣ и вѣщисъ о просвѣщеніи народа. Впрочемъ онъ не чуждъ былъ дѣлъ Государственнаго управленія: при воз-

шествіи на престоль Екатерины I и Петра II вліяніе его было несомненно. Въ 1726 году Синодъ раздѣленъ на два *Апартамента* *, изъ коихъ первый долженъ былъ завѣдывать собственно духовными и церковными дѣлами, а второй, состоявшій подъ наблюдениемъ Сената **, имѣвшими Архіерейскими и монастырскими, также судомъ и расправою между Духовными. Сему послѣднему дано именованіе Коллегіи Экономіи. Въ 1744 году она упразднена ***. Мѣсто ея заступила Канцелярія Синодальнаго Экономическаго Правленія ****, которая и существовала во все остальное время царствованія Императрицы Елисаветы. ПЕТРЪ III, упразднивъ Канцеляцію, возобновилъ опять Коллегію Экономіи *****.

* Ук. 1726 Сент. 26. ** Ук. 1738 Апр. 15.

*** Ук. 1744 Іюль 15. **** Ук. 1745 Іюль 4.

***** Ук. 1762 Марта 21.

3. Штатсъ-Канторъ Коллегіи, завѣдывавшая Государственными расходами, въ 1726 году, присоединена къ Камеръ-Коллегіи, завѣдывавшей Государственными доходами; но, въ 1730, снова составила особое, независимое отъ прочихъ Коллегій вѣдомство.

Ук. 1726 Іюль 15; 1730 Іюль 19.

4. Самымъ важнымъ нововведеніемъ по Юстицъ и Вотчинной Коллегіи, образованной въ 1722 году для управленія вотчинными и помѣстными дѣлами, былъ законъ Екатерины I, по которому повелѣно, „*приказнымъ людямъ, обрѣтающимся въ Юстицъ и Вотчинной Коллегіяхъ, въ Надворныхъ судахъ и Магистратахъ, жалованья не давать, а довольствоваться иль отъ дѣлъ съ глобистиковъ.*“

Ук. 1736 Іюль 2.

5. Со времени учрежденія Комис-

сін о Коммерціи, Коммерцъ-Коллегія потеряла свою значительность: все важнѣйшее, не только по части торговли, мануфактуръ и другихъ отраслей промышленности, но даже и по предмету Государственныхъ доходовъ, соображалось и исполнялось въ Комиссіи о Коммерціи, которая учреждена въ послѣднее время жизни Екатерины I, открыта же и приняла дѣйствіе свое уже при Петрѣ II. Она составляла какъ бы отдѣленіе Коммерцъ-Коллегіи: различіе въ назначеніи той и другой состояло въ томъ, что Коллегія имѣла обязанностію своею управлять торговыми дѣлами и купеческимъ сословіемъ, по даннымъ, существующимъ узаконеніямъ, а Комиссія о Коммерціи должна была изыскивать лучшіе способы управленія, споспѣшествовать распространенію торговли, усиливать и открывать новые пути къ сбыту отечественныхъ произведеній.

6. Бергъ-Коллегія и Мануфактуръ-Коллегія соединены, были въ 1731 году, съ Коммерцъ-Коллегіею; потому, для управленія горными дѣлами, учрежденъ былъ такъ называемый Генераль-Бергъ-Директоріумъ, состоявшій на правѣ Коллегіи, и державшійся только съ 1736 года до 1742. Въ семъ году, Бергъ и Мануфактуръ-Коллегія восстановлены въ первобытномъ отдѣльномъ своемъ составѣ.

Ук. 1731 Окт. 8; 1736 Сент. 4 и 18; 1742 Апр. 7.

7. Ревизіонъ-Коллегія, наблюдавшая за денежнымъ движеніемъ въ Коллегіяхъ, существовала только четыре года. ПЕТРЪ Великій, признавъ ее потомъ бесполезною (*не рассматривая тогда угинено было*) и въ 1722 закрылъ, объявивъ, что Ревизіонъ-

Коллегіи дѣло едина дѣло оста, что *Сенатъ дѣлаетъ*. Екатерина I возстановила ее въ 1727 году.

8. Главный Магистратъ, при Петре I споспѣшествовавший умноженію городского сословія и его благоустроенію, какъ высшая судная и правительственная инстанція для купцовъ (которые, не подлежа суду Воеводъ, тѣмъ самымъ ограждались отъ ихъ произвола и насилій), при Петре II, по представленію Президента (Князя Алексѣя Григорьевича Долгорукаго) упраздненъ вовсе, *для лучшаго по-сѣдскихъ охраненія*.

Б) Измѣненія въ порядкѣ управленія Губернскаго.

Въ разсужденіи управленія Губернскаго главнымъ законоположеніемъ въ семь періодъ былъ Наказъ Губернаторамъ и Воеводамъ, данный Петромъ II въ 1728 году. Большее частію статей своихъ Наказъ сей служилъ только подтвержденіемъ Воеводской Инструкціи 1719 года; но сходству во многомъ, сіи два законоположенія во многомъ и различествовали между собою; а именно:

1. Наказъ Губернаторамъ несравненно обширнѣе Воеводской Инструкціи, не только числомъ статей, но и содержаніемъ своимъ; въ немъ одномъ заключалось все то, что прежде узаконено было въ четырехъ разныхъ постановленіяхъ: въ Инструкціяхъ Воеводамъ, Камерирамъ, Магистратамъ и Земскимъ Коммиссарамъ.

2. Въ Воеводской Инструкціи точно обозначены были обязанности Воеводъ и Губернаторовъ, а въ Наказѣ сверхъ сего обозначенія, постановлялись опредѣлительныя правила, какъ

сіи обязанности наилучшимъ образомъ могли быть выполнены.

3. По силѣ Воеводской Инструкціи Воеводы и Губернаторы обязаны были дѣйствовать непосредственно для сохраненія безопасности, благоустройства и благочивія, имѣя только не прямое наблюденіе по части судной и финансовой; а по смыслу Наказа, Губернаторы облакались властію правительственной, полицейскою, судебною и финансовою; на нихъ лично и исключительно возложено было все то, что прежде раздѣлялось между Земскими Камерирами и Коммиссарами, Ландратами и Ландрихтерами.

Причина такого распространенія власти Губернаторовъ и такого, почти исключительнаго сосредоточенія всѣхъ дѣлъ управленія въ лицѣ ихъ, торжественно изъяснена еще за долго до изданія Наказа. Императрица Екатерина I, полагая, что большее число правителей и канцелярій служитъ *къ великой тлѣности народной*, повелѣла, какъ Надворные суды, такъ и всѣхъ лишннихъ управителей, съ ихъ канцеляріями и конторами, Камерировъ и Земскихъ Коммиссаровъ *вовсе отставить, а положить всю расправу и судъ на Губернаторовъ и Воеводъ*, и вмѣсто многихъ канцелярій и судей имѣть въ Губерніи одну только Канцелярію Губернаторскую.

Ук. 1727 Марта 15.

Также точно мыслилъ Петръ II и въ томъ же духѣ начерталъ свой Наказъ Губернаторамъ, повелѣвая всѣ дѣла, раздѣленные прежде по разнымъ канцеляріямъ и конторамъ, собрать въ одну Канцелярію Губернаторскую.

Наказъ Губ. 1728 Сент. 12, п. 2, 4.

1. Порядок дѣятелій Губернаторовъ и существо ихъ обязанностей.

Губернаторская Канцелярія, состояла подъ непосредственнымъ и главнымъ завѣдываніемъ Губернатора, а въ случаѣ его отсутствія, въ распоряженіи его товарища, раздѣлялась по роду дѣлъ на повѣтъя, или столы, съ нужнымъ числомъ канцелярскихъ служителей и Секретарей.

Тамъ же п. 2, 4, 21, 22.

Кромѣ того при Губернаторахъ и Воеводахъ находились Земскіе Коммисары, совершенно отличные отъ прежнихъ. Вся должность ихъ состояла въ томъ, чтобы собирать подушныя деньги съ жителей, производя сей сборъ въ городѣ, а не въ Уѣздѣ, куда имъ ѣздить возбранялось. Слѣдственно сіи Коммисары не были полицейскими Чиновниками, какъ прежде, а только сборщиками податей. Число ихъ опредѣлялось пространствомъ Уѣзда и числомъ податныхъ жителей: одинъ, два, даже три Коммисара въ Уѣздѣ, смотря по надобности.

Тамъ же п. 20.

По смыслу Наказа, Губернаторъ вѣдалъ, кромѣ дѣлъ, непосредственно ему присвоенныхъ Инструкцію Воеводскою, и всѣ дѣла, которыя прежде раздѣлялись между Камерирами, Земскими Коммисарами и Магистратами. Сверхъ того ему предоставлено было право суда и расправы по дѣламъ гражданскимъ и уголовнымъ не только надъ всеми жителями Губерніи, Провинціи и Уѣздовъ, непосредственно ему подвѣдомыми, но и надъ управителями Дворцовыхъ волостей, крестьянами Дворцовыми и Синодальнаго вѣдомства.

Тамъ же п. 12, 13, 16; Ук. 1727 Дек. 31 и 1730 Апр. 23.

Губернатору же, со времени упраздненія Главнаго Магистрата до восстановления онаго, или съ 1727 до 1743 года, подсудны были Бурмистры, со всеми горожанами и посадскими.

Ук. 1728 Июля 5; Нак. Губ. п. 10; Ук. 1743 Мая 21.

Въ исключительномъ завѣдываніи Губернатора состояли однодворцы и ихъ управители; ни Губернаторская Канцелярія, ни Вице-Губернаторы, ни другіе товарищи Губернаторскіе не имѣли въ томъ никакого участія.

Ук. 1759 Окт. 19.

Гвардейскіе чины, находившіеся по Губерніямъ въ отпуску, подсудны были Губернаторамъ; имъ же подчинялись всѣ гарнизоны, расположенные по Губерніямъ.

Ук. 1727 Авг. 29; 1759. Февр. 1; 1761 Окт. 25.

Губернаторамъ вѣнялось въ обязанность попеченіе о дѣтяхъ Подьячихъ, Секретарей и всѣхъ служилыхъ людей, распределение ихъ въ школы, или по полкамъ.

Ук. 1729 Апр. 17 и 1735 Июля 9.

На Губернаторовъ же возложено было наблюденіе за тѣмъ, чтобы недоросли изъ Дворянъ прилично были воспитаны и обучены всему, что нужно для Государственной службы.

Ук. 1737 Февр. 9 и 19.

Равнымъ образомъ Губернаторы обязывались наблюдать за цѣlostью забѣчныхъ и корабельныхъ дѣсовъ и вѣдать судомъ и расправою крестьянъ, приписанныхъ къ корабельнымъ работамъ и къ Адмиралтейству.

Ук. 1727 Авг. 14; 1731 Июня 6; 1743 Сент. 28.

Губернаторамъ строго запрещено было покушать въ своихъ Губерніяхъ

деревни, земли и крестьянъ, писать купчая и закладныя, или объявляться заемными крѣпостями, векселями и домашними письмами.

Ук. 1740 Авг. 25.

2. Порядок сношеній Губернаторовъ и предѣлы власти ихъ.

Губернаторы, состоя подъ указами Свята и Коллегій, обязаны были посылать имъ рапорты о полученіи свѣдѣній указовъ и объ исполненіи ихъ, по силѣ Генеральнаго Регламента.

Нак. Губ. п. 3.

Подъ указами Губернаторовъ состояли Провинціальныя и Городовыя Воеводы, также Воеводы, находившіяся въ пригородахъ, и Штаб-Офицеры, вмѣстѣ съ Земскими Комиссарами завѣдывавшіе сборомъ податей въ Губерніяхъ.

Тамъ же п. 5.

Въ случаѣ несправности сихъ чиновъ, Губернаторъ имѣлъ право штрафовать ихъ, но самовластно могъ перемѣнять только однихъ Воеводъ, управлявшихъ пригородами.

Тамъ же п. 5, 6, 7.

Всѣ указы, Высочайшіе и Сенатскіе, посылались въ Губернію на лицо Губернатора, который уже отъ себя предписывалъ Провинціальнымъ Воеводамъ; но ежели какая Провинція находилась ближе къ Столицѣ, чѣмъ Губернія, то позволялось отправлять указы прямо къ Воеводамъ, которые, не описываясь съ Губернаторомъ, чинили немедленное исполненіе и послѣ рапортовали ему только для вѣдомствъ.

Нак. Губ. п. 20; Ук. 1739 Июня 26.

Губернатору предоставляемо было право на мѣста умершихъ Воеводъ определять людей честными, по своему выбору, и, доведя о томъ Се-

нату, ожидать указа, или объ утвержденіи избранныхъ, или о назначеніи другихъ.

Ук. 1737 Июля 19.

Опредѣленіе Подъячихъ зачисляло отъ Губернаторовъ въ Губерніяхъ и отъ Воеводъ въ Провинціяхъ; но ни Воеводы, ни Губернаторы не могли определять Секретарей безъ указа Сенатскаго.

Ук. 1737 Марта 20 и 1742 Мая 3.

Сношенія между всѣми начальствующими лицами въ Губерніяхъ производились, отъ низшихъ къ высшимъ, рапортами и донесеніями, а отъ высшихъ къ низшимъ — указами и предписаніями, въ слѣдующей постепенности: Городовыя Воеводы донесли Провинціальному, а сей послѣдній Губернатору, отъ коего зависѣло окончательное рѣшеніе, объявлявшееся указомъ, или предписаніемъ на имя Провинціальнаго Воеводы.

Нак. Губ. п. 20, 33.

Въ случаѣ большаго отдаленія какаго города отъ Губернскаго, Провинціальный Воевода могъ Городовому Воеводѣ давать окончательное разрѣшеніе.

Тамъ же п. 6.

Губернаторъ имѣлъ право указомъ, отъ своего имени посланнымъ, вытребовать Воеводу въ Губернскій городъ для личныхъ объясненій; но не могъ держать его у себя болѣе двухъ недѣль.

Тамъ же п. 51.

Губернаторы и Воеводы по временамъ должны были обозрѣвать свои Губерніи, или Провинціи; но для своихъ надобностей не смѣли отлучаться изъ предѣловъ своего управленія.

Тамъ же п. 50.

Губернаторы, оставшіе службу добровольно, или смѣняемые

высшею властію, не могли выхъзати изъ Губерніи, или провинціи прежде, чѣмъ представлять отчеты Сенату и Коллегіямъ въ своемъ управленіи и слѣдуютъ, по росписнымъ спискамъ и вѣдомостямъ, всѣ дѣла товарищамъ своимъ, или кому слѣдуетъ по принадлежности.

Такъ же п. 2; ук. 1732 Янв. 28.

Сей обязанности подлежали они даже и тогда, когда, по указу Правительства, оставляли свой постъ только временно, или отъѣзжали въ Столицу по службѣ.

Такъ же.

3. Подчиненность и ответственность Губернаторовъ.

Губернаторы, по представленію Сената утверждавшіеся въ семъ званіи Верховнымъ Тайнымъ Совѣтомъ, а послѣ Кабинетомъ, непосредственно подчинены были Правительствующему Сенату и по разнымъ предметамъ зависѣли и отъ Коллегій.

Ук. 1727 Февр. 24.

Челобитья на Губернаторовъ, ежели сіи послѣдніе поступали въ противность указамъ и обижали жителей, приносились Сенату, который штрафовалъ виновныхъ, или отрѣшалъ ихъ отъ должности.

Ук. 1737 Марта 15; Наказъ Губ. п. 8. 49; ук. 1731 Авг. 17.

Въ случаѣ неправого рѣшенія какаго либо суднаго дѣла, или тяжбы, и волокитъ, дѣлаемыхъ Губернаторомъ, челобитчикъ имѣлъ право перенести дѣло на апелляцію въ Юстицъ-Коллегію.

Нак. Губ. п. 9; ук. 1730 Апр. 23.

Губернаторъ подлежалъ ответственности, взысканіямъ, или штрафамъ:

1. За неопозданіе рекрутъ въ сроки и за послабленіе при рекрутскомъ наборѣ.

Ук. 1730 Авг. 18 и 1738 Апр. 13.

2. За недоставленіе срочныхъ вѣдомостей и рапортовъ о Государственныхъ доходахъ и расходахъ, о недоимкахъ, объ урожаѣ хлѣба и о количествѣ проданной гербовой бумаги.

Ук. 1732 Марта 24 и Окт. 10; 1734 Ноября 23 и 1735 Янв. 24 и Авг. 14; 1736 Янв. 8.

3. За доставленіе вѣдомостей несправныхъ.

Ук. 1731 Ноября 25.

4. За нерадѣніе въ сборѣ подушныхъ денегъ и за не скорую пересылку ихъ, куда слѣдуетъ.

Ук. 1742 Авг. 31.

5. За несодѣйствіе успѣшному производству ревизіи.

Ук. 1748 Марта 17.

6. За невзысканіе въ свое время казенныхъ вѣчетовъ, и

Ук. 1738 Марта 11.

7. За неисполненіе указовъ Военной Коллегіи.

Ук. 1746 Дек. 1.

Опредѣленіе взысканій и вложеніе штрафовъ на Губернаторовъ сперва предоставлено было исключительно одному Сенату; но съ 1737 года сіе право получили и Коллегіи.

Наказъ Губ. п. 9; ук. 1737 Мая 3.

Губернаторы, подсудные Сенату и зависящие отъ Коллегій, подлежали сверхъ того тайному наблюденію и сулу Канцеляріи Тайныхъ Розыскныхъ Дѣлъ, которая могла, не запно и никому не объявляя о причинѣ, взять Губернатора, держать его подъ своимъ присмотромъ впродолженіе до разрѣшенія, и рапортовать о томъ Сенату для назначенія дру-

ного Губернатора на него влѣ-
того.

Ук. 1745 Окт. 11.

В) *Измненія въ порядкѣ управ- ленія Уезднаго и Городскаго.*

Какъ въ Губерніи все сосредото-
чилось въ лицѣ Губернатора, а въ
Провинціи въ лицѣ Провинціального
Воеводы, такъ Уездное и Городское
управленіе, по всѣмъ различнымъ его
отраслямъ, ввѣрено было Городовому
Воеводѣ, подъ наблюденіемъ Про-
винціального и главнымъ началь-
ствомъ Губернатора.

Нак. Губ. п. 5, 6, 20.

Въ помощь Городовому Воеводѣ на-
ходились, въ каждомъ городѣ съ его
Уездомъ, Земскіе Коммисары, Судеб-
ные Коммисары, Полицмейстеры,
Сыщики, Секретари, Подъліе и Раз-
сыльщики.

1. Земскіе Коммисары, обще съ
Штабъ-Офицерами полковъ, распо-
ложенныхъ въ Губерніи на квартирова-
ніе, заведывали сборомъ податей и
состояли подъ смотрѣніемъ Воеводъ.
Число сихъ Коммисаровъ определя-
лось пространствомъ Уезда.

Нак. Губ. п. 20; ук. 1730 Окт. 31.

2. Судебные Коммисары для от-
правленія судебныхъ дѣлъ, посыла-
лись въ Губерніи изъ Сената, по на-
значенію Герольдмейстера.

Ук. 1725 Сент. 22.

3. Полицмейстеры и Полицейскія
Конторы, съ нужнымъ числомъ при-
казныхъ, первоначально (въ 1733 го-
ду) учреждены по представленію
Генерала Принца Гессенъ-Гомбург-
скаго. Однакоже все полицейское
управленіе въ городѣ предоставле-
но было Гагушѣ, которая выби-
рала, по своему усмотрѣнію, и Члѣ-

новщиковъ и слушателей полней-
сннхъ, представляя ихъ на утвержде-
ніе Воеводы и Губернатора.

Ук. 1733 Апрель 23; 1734 Дек. 10; 1737
Марта 28.

Петръ III, уничтоживъ званіе По-
лицмейстеровъ, предоставилъ заведы-
ваніе дѣлами Полиціи непосредствен-
но Воеводамъ и Губернаторамъ, или
Губернской и Воеводской Канцеляріи.

Ук. 1762 Янв. 9 и Марта 28.

4. Какъ Полицмейстеры смотрѣли
за чистотою, порядкомъ и благо-
устройствомъ городовъ, такъ Сыщики
долженствовали пецись о безопасно-
сти Уездовъ и охраненіи жителей
отъ воровъ и разбойниковъ.

Ук. 1744 Авг. 28; 1751 Марта 19.

Званіе Сыщиковъ сохранялось до
конца царствованія Императора
Петра III, который повелѣлъ управ-
нить сію должность навсегда.

Ук. 1762 Июня 14.

5. Въ Губернскихъ, Провинціаль-
ныхъ и Воеводскихъ Канцеляріяхъ
положены были, по штату 1726 года,
для производства письменныхъ дѣлъ
разные канцелярскіе чины, какъ то:
Секретари, Надсмотрщики, Канце-
лярсты, Кописты, Писари и дру-
гіе нижніе служители. По сему шта-
ту всѣхъ Чиновниковъ и нижнихъ
служителей, въ Губернскихъ, Провин-
ціальныхъ и Уездныхъ городахъ, по-
лагалось 865 человекъ.

Ук. 1726 Апр. 2.

6. Для разсылки Правительствен-
ныхъ распоряженій и предписаній,
находились въ сіе время нарочно учре-
жденные Разсылщики: по штату
1732 года, въ 201 городѣ, ихъ пола-
галось 5,488 человекъ. Въ нѣкоторыхъ
городахъ, вмѣсто сихъ Разсылщи-
ковъ, употреблялись на посылки осо-
бо съ этою цѣлію опредѣленные Рей-

тары, или гарнизонные солдаты — нѣра полезная и даже необходимая, потому что почта не была еще всемѣстной и слѣдственно сообщенія, какъ частныя, такъ и Правительственныя были весьма затруднительны.

Ук. 1732 Окт. 19.

Г) *Измѣненія въ порядокъ управленія Сельскаго.*

Сельское управленіе оставалось въ семь періодъ почти безъ всякихъ перемѣнъ: сохранены начальственные званія всѣ прежнія, кромѣ Цѣловальниковъ, коихъ имя уже не встрѣчается болѣе въ Правительственныхъ актахъ сего времени.

Въ подтвержденіе, или дополненіе прежнихъ постановленій объ обязанностяхъ Прикащиковъ, Старостъ, Выборныхъ и прочихъ лицъ сельскаго управленія, издано было нѣсколько новыхъ узаконеній:

1. О бездонномъ сборѣ подушныхъ денегъ и о взысканіяхъ съ помѣяутыхъ лицъ за невзносъ податей въ срокъ. *

2. Объ истребленіи нищенства. **

3. О доставленіи крестьянамъ способовъ къ пропитанію, въ случаѣ хлѣбнаго недорода. ***

4. О солѣствіи лицъ сельскаго управленія производству ревизіи и объ ответственности ихъ въ случаѣ утайки душъ. ****

5. О взятіи ими мѣръ предосторожности отъ конскаго, или скотскаго падежа, ***** и

6. Объ ответственности ихъ въ

* Нак. Губ. п. 20; ук. 1729 Марта 21; Регл. Кан. Колл. 1731 Юня 23, п. 6; ук. 1731 Дек. 31.
** Ук. 1731 Авг. 14. *** Ук. 1734 Апр. 26 и Дек. 4. **** 1743 Дек. 16. Ук. 1744 Авг. 3.
***** Ук. 1765 Юля 15.

случаѣ отирыванія по волостямъ воровъ, разбойниковъ, бѣглыхъ и преступодержателей. *

Къ прежнимъ начальственнымъ званіямъ сельскимъ, въ концѣ царствованія Императрицы Елисаветы, присоединено было новое званіе Ходатаевъ по дѣламъ крестьянскимъ. Сын Ходатаи, выбравшіеся изъ среды крестьянъ и имя самими, имѣли обязанностію наблюдать за тѣмъ, чтобы, при сборѣ подушныхъ, не было плательщикамъ излишняго отягощенія, чтобы съ крестьянъ не требовали незаконныхъ налоговъ, работъ, подводъ, или взятокъ; и чтобы они не терпѣли никакихъ обидъ и притѣсненій отъ Воеводъ и другихъ управляющихъ.

Ук. 1760 Окт. 12; 1761 Марта 19.

Д) *Измѣненія въ порядокъ надзора за дѣлами управленія.*

Фискальскій, или тайный надзоръ за дѣлами, Петромъ I установленный, продолжался и послѣ его кончины; впрочемъ весьма не долго. Императрица Екатерина I учредила званіе Генераль-Фискала, которому дана была инструкція, въ коей повторены только правила 1711 года, безъ всякихъ почти измѣненій. Генераль-Фискалу помогать товарищъ его, Государственный Оберъ-Фискаль; оба они имѣли свое прѣбываніе въ Столицѣ и были подвѣдомы Сенату и Юстицъ-Коллегіи. Всѣ Провинціаль-Фискалы посылали свои донесенія на имя Генераль-Фискала, который разсматривалъ оныя въ своей Фискальской Канцеляріи, тогдаже учрежденной съ ну-

* Накладъ Губ. п. 15; ук. 1728 Сент. 14; 1731 Юня 7; 1754 Мая 13; 1758 Ноябра 19; 1759 Сент. 10; 1762 Юня 14.

жиныиъ числоиъ канцеларскихъ служителей.

Ук. 1725 Апр. 23.

Генераль-Фискаль и Оберъ-Фискалы, облеченные большими законными правами, и присвоившии себѣ, сверхъ того, много привилегій незаконныхъ, опредѣляли Провинциаль-Фискаловъ и Нижнихъ Фискаловъ безъ вѣдома Сената и сношенія съ нимъ, попускали много злоупотребленій и несправедливостей. Громкія жалобы на самовластіе Генераль-Фискала Мякинина и Оберъ-Фискала Нестерова доходили отъсюду до слуха самаго Государя. По повелѣнію Петра II, Верховный Тайный Совѣтъ занимался разсмотрѣніемъ ихъ и изысканіемъ способовъ къ отвращенію зла. Императрица Анна Іоанновна, желая искоренить самую причину зла, закрыла Фискальскую Канцелярію, и отымнула вмѣстѣ съ тѣмъ званіе Фискаловъ.

Ук. 1729 Іюня 27 и Дек. 24; 1730 Мая 15.

Послѣ этого Императрица возстановила должность и чинъ Прокурора, говоря, что *какимъ указомъ оный чинъ отставленъ и къмъ отпущенъ, о томъ Ей неизвѣстно.*

Ук. 1730 Окт. 2; 1751 Апрѣл. 2.

Возстановивши званіе Прокурора, Она вскорѣ обнародовала Инструкцію о Прокурорской должности—собственно не иное что, какъ сводъ узаконеній, изданныхъ Петромъ I по сему предмету, только съ присовокупленіемъ нѣкоторыхъ распоряженій къ увеличенію отвѣтственности Прокуровъ и къ усиленію мѣръ взысканія въ случаѣ злоупотребленій по службѣ.

Ук. 1733 Сент. 3.

Кромѣ смотрѣнія за правыми и скорыми рѣшеніемъ дѣлъ и законными дѣйствіями судей, поставал-

лось въ обязанность Прокурорамъ замѣчать время прихода и выхода членовъ изъ присутствія.

Ук. 1758 Ноября 25.

Въ тѣхъ Присутственныхъ мѣстахъ, гдѣ не было Прокурора, право наблюденія и протеста предоставлено было Оберъ-Секретарямъ и Секретарямъ.

Ук. 1740 Мая 7; 1756 Ноября 25.

Смыслъ измѣненій въ Правительственныхыхъ учрежденіяхъ отъ Петра I до Екатерины II.

Смыслъ всѣхъ Правительственныхыхъ измѣненій, совершившихся отъ кончины Петра I, и намѣреніе, съ которымъ онѣ были производимы, можно объяснить тѣми отношеніями, въ какихъ находились къ Петру I Его Преемники.

Екатерина I и Петръ II, или лучше сказать ихъ Министры и довѣренные Совѣтники, воспитанные Петромъ Великимъ и Имъ умудренные, старались только или разгадать Его предначертанія и докончить Имъ начатое, или объяснить и пополнить Имъ учрежденное, или упростить и облегчить исполненіе высокихъ Его плановъ и великихъ Царственныхыхъ нововведеній.

Императрица Анна и Ея Правительство силились идти новыми путями, старались учреждать свое, наперекоръ учрежденіямъ Петровымъ, а Императрица Елисавета, благоговѣнно чтя память Великаго Родителя Своего, все возстановляла на прежнемъ основаніи, и громко негодуя, уничтожала все, несогласное съ постановленіями Преобразователя: отъ того столько частыя и одно другому противорѣчивыя из-

мѣненія въ дѣлахъ управленія высшаго, или Государственнаго; отъ того такое множество переменъ въ порядкѣ управленія средняго, или Губернскаго. Всѣ сія перемены—слѣдствіе началъ различныхъ и противоположныхъ—привели Государство въ положеніе хаотическое, въ коемъ только геній Екатерины II могъ снова водворить стройность и порядокъ.

III. СОСТОЯНІЕ УПРАВЛЕНІЯ ВЪ ЦАРСТВОВАНІИ ЕКАТЕРИНЫ II.

Императрица Екатерина II, при вступленіи на престолъ, видѣла себя въ такомъ же затруднительномъ положеніи, какъ Петръ I въ началѣ царствованія: все прежнее вышло изъ своихъ основаній. Петръ долженъ былъ бороться съ великими трудностями, ниспровергая ветхое зданіе Приказовъ и созидая новое устройство коллегіальное. Русскіе понимали неудобство учрежденій старыхъ, уже видимо противорѣчившихъ вѣку, но держались ихъ по привычкѣ понимали (ежели не всѣ, то многіе) превосходство новыхъ учрежденій предъ старыми, но не хотѣли первыхъ, страшась ихъ по привычкѣ и изъ привязанности къ старинѣ. Только сильная воля генія, только самодержавная власть виновника сихъ нововведеній и время могли даровать сямъ преобразованіямъ нужную твердость; всѣ качества, къ тому потребныя, имѣлъ Петръ; одного только времени не достало Ему, для прочности Его созданія. Вѣкъ Петра, сказала Екатерина II, былъ *прекращенъ рано* временно; отъ того *многія Его заведенія, установленія и учрежденія остались при самомъ ихъ*

основаніи. Послѣ кончины Великаго, или не хотѣли, или не умѣли продолжать Имъ начатаго; явились другія понятія о вещахъ, другія правила, или лучше, не стало никакихъ твердыхъ правилъ, и отъ того все намѣнялось, все разстроилось.

Екатерина II предлежалъ трудный подвигъ возсоздать, или возстановить твореніе Петра, докончить многое, Имъ не вполне совершенное, и сотворить новое, свое, сообразно измѣнившемуся состоянію Государства и новымъ потребностямъ народа.

Царствованіе Императрицы Екатерины II, по существу событій, въ оное совершившихся для общественнаго блага и внутренняго устройства, можно раздѣлить на двѣ неравныя половины: 1. время отъ вступленія Ея на престолъ, или отъ 1762 года до 1775; и 2. время отъ 1775 года до 1796, или до Ея кончины. Первая половина была временемъ приготовительныхъ работъ для преобразованій Государственнаго устройства, а вторая временемъ совершенія сихъ преобразованій.

1. ВРЕМЯ ПРАВЛЕНІЯ ЕКАТЕРИНЫ II, ОТЪ 1762 ДО 1775 ГОДА.

При предвѣтренномъ преобразованіи, Екатерина II преимущественно желала обратить вниманіе на измѣненіе состава Губернскаго управленія, которое дотогѣ никогда и никѣмъ не было устроиваемо во всей полнотѣ и обширности. Высшія Правительственныя мѣста, учрежденныя Петромъ Великимъ, находила Она соотвѣтствующими ихъ назначенію и правильно основанными на прочныхъ

началахъ — надобно было только, отнестись ихъ отъ повременныхъ попреждений и несообразныхъ съ цѣлю прибавленій, или отнѣтъ, возстановить оныя въ первобытномъ видѣ. — *Дабы спознать нужды и недостатки каждаго Уѣзда по его положенію*, Она, въ 1766 году, вынесла Депутатовъ со всей Имперіи, для тщательнаго разсмотрѣнія состоянія управленія высшаго и Губернскаго и для преобразованія того и другаго, по востребованію обстоятельствъ.

А) Состояніе управленія Государственнаго.

Въ началѣ царствованія Екатерины II, высшими Правительственными мѣстами въ Государствѣ были слѣдующія:

1. Правительствующій Сенатъ.
2. Святѣйшій Синодъ.
3. Коллегія Иностранныхъ Дѣлъ.
4. Коллегія Военная.
5. Адмиралтействъ-Коллегія.
6. Камеръ-Коллегія.
7. Юстицъ-Коллегія.
8. Вотчинная-Коллегія.
9. Коммерцъ-Коллегія.
10. Бергъ-Коллегія.
11. Мануфактуръ-Коллегія.
12. Коллегія Экономіи Духовныхъ Имѣній.
13. Ревизіонъ-Коллегія.
14. Коллегія Медицинская.
15. Главный Магистратъ.
16. Канцеляріи: Главная Полицеймейстерская.
17. ————— Ямская
18. ————— Конвисканія.
19. ————— отъ строенія Государственныхъ дорогъ.

20. Главная Канцелярія надъ таможенными сборами.

21. Штатсъ-Контора.

22. Главная Соляная Контора.

Сверхъ того Государственными же учрежденіями считались Правительственные мѣста, для извѣстныхъ, особенныхъ цѣлей основанныя, кругъ дѣйствія коихъ простирался не на все Государство, таковы:

23. Коллегія Малороссійская.

24. Юстицъ - Коллегія Лифляндскихъ, Эстляндскихъ и Финляндскихъ Дѣлъ, и

25. Канцелярія Опекунства Иностранныхъ.

Сія высшія мѣста дѣйствовали въ исполненіи своихъ обязанностей на основаніи или прежде, или вновь данныхъ правилъ, съ помощію мѣстъ, подчиненныхъ имъ и состоявшихъ подъ указами ихъ.

а) Мѣста, зависѣвшія отъ Сената.

Одинъ только Синодъ имѣлъ право сношенія съ Сенатомъ въ дѣлахъ; всѣ же прочія Правительства, начиная отъ Коллегій до низшихъ Канцелярій и Конторъ, состояли подъ указами его; но въ непосредственномъ подчиненіи ему находилась учрежденная при Сенатѣ Герольдмейстерская Контора.

Сенатъ, во время пятидесятилѣтняго существованія, претерпѣвалъ разныя измѣненія въ правахъ и власти, ему предоставленныхъ, но во внутреннемъ устройствѣ и въ штатѣ своемъ оставался неизмѣненнымъ. Между тѣмъ количество дѣлъ, поступавшихъ на его разрѣшеніе, увеличилось до того, что не было никакой возможности оканчивать оныя своевременно и законно; отъ того же

избѣжны стали: въ дѣлахъ застой, а просителейъ скучныя ожиданія и разорительныя волокиты.

По симъ уваженіямъ Императрица Екатерина II, въ самомъ началѣ своего царствованія, дала новое образованіе Сенату, раздѣливъ его на 6-ть Департаментовъ и значительно увеличивъ противъ прежняго число Чиновниковъ вмѣстѣ съ способами ихъ содержанія.

б) Мѣста, зависѣвшія отъ Синода.

Въ вѣдомствѣ Синода и подъ указами его состояли: Синодальная Типографская Контора въ Москвѣ, двѣ Духовныя Академіи, Кіевская и Московская Законодательская, и Епархіальная Консисторія (числомъ 31).

с) Мѣста, зависѣвшія отъ Коллегій:

1. Отъ Коллегіи Иностранныхъ Дѣлъ.

Отъ сей Коллегіи зависѣли: Контора ея и Архивъ въ Москвѣ; Оберъ-Церемоніймейстеръ и Церемоніймейстеръ, съ ихъ дѣлами; пограничныя Комиссіи въ Губерніяхъ Кіевской, Смоленской и Новгородской, въ Provinciяхъ Псковской и Великолуцкой, и Почтамты, съ ихъ Конторами и Правленіями.

2. Отъ Военной Коллегіи.

Контора ея въ Москвѣ, Главный Коммисаріатъ, Провіантская Канцелярія и Артиллерійская Канцелярія, съ подчиненными ей мѣстами.

3. Отъ Адмиралтействъ-Коллегіи.

Экспедиціи: Коммисаріатская, Интендантская, Казначейская, Артиллерійская и Счетная; Конторы: Партикулярной верфи, Адмиралтейская въ Москвѣ, Портовыя Галернаго Флота въ С. Петербургѣ и Морской Кадетскій Корпусъ.

4. Отъ Камеръ-Коллегіи.

Сія Коллегія раздѣлена была на два Департамента и находилась въ Москвѣ; отъ нея зависѣла Контора ея въ С. Петербургѣ и Камеръ-Контора Лифляндскихъ, Эстляндскихъ и Финляндскихъ дѣлъ.

5. Отъ Юстицъ-Коллегіи.

Юстицъ-Коллегія, находившаяся также въ Москвѣ, раздѣлена была на 4 Департамента; подъ указами ея состоялъ Судный Приказъ въ Москвѣ и Юстицъ-Контора въ С. Петербургѣ.

6. Отъ Вотчинной Коллегіи.

И сія Коллегія раздѣлялась на 4 Департамента, имѣя въ своемъ завѣдываніи Вотчинную Контору въ С. Петербургѣ.

7. Отъ Коммерцъ-Коллегіи.

Сія Коллегія, раздѣленная на два Департамента, имѣла въ своемъ завѣдываніи: Коммиссію о Коммерціи, Коммерческій Банкъ, Оберъ-Инспекторскую-Канцелярію въ Ригѣ; лиценцы и портоги въ портахъ Балтійскихъ, и пограничныя таможи по линіямъ Оренбургской и Сибирской.

8. *Отъ Берѣѣ-Коллегіи.*

Контора ея въ Москвѣ, Монетный Департаментъ въ обнѣхъ Столицахъ, Канцелярія Главнаго Заводовъ Правленія въ Екатеринбургѣ и Канцелярія Олонецкихъ Петровскихъ Заводовъ.

9. *Отъ Мануфактуръ-Коллегіи.*

Контора ея въ С. Петербургѣ.

10. *Отъ Коллегіи Экономіи.*

Контора ея въ С. Петербургѣ и Счетная Экспедиція.

11. *Отъ Ревизіонъ-Коллегіи.*

Сія Коллегія, находившаяся въ Москвѣ, имѣла 5 Департаментовъ; отъ нея зависѣла Ревизіонъ-Контора въ С. Петербургѣ, при которой состоялъ 6-й Департаментъ Ревизіонъ-Коллегіи.

12. *Отъ Медицинской Коллегіи.*

Зависѣла ея Контора въ Москвѣ.
Примѣчаніе. Медицинская Коллегія, учрежденная 1763 г. Ноября 12, раздѣлялась на два Департамента: одинъ завѣдывалъ собственно лекарскимъ искусствомъ, а другой всею экономическою частью Медицинскаго Факультета, которая подчинена была исключительно одному Президенту Коллегіи.

d) *Мѣста, зависѣвшія отъ Главнаго Магистрата.*

Главный Магистратъ находился въ Москвѣ; отъ него зависѣла Контора въ С. Петербургѣ.

e) *Отъ Главной Полицеймейстерской Канцеляріи.*

Зависѣли ея Контора въ Москвѣ и Полицеймейстерскія Правленія, находившіяся въ 33 городахъ.

f) *Отъ Ямской Канцеляріи.*

Зависѣли Контора ея въ Москвѣ и всѣ управители ямовъ (конъ считалось не болѣе 57).

g) *Отъ Канцеляріи Конфискаціи.*

Учрежденной 1729 года Мая 19 и усилевающей присоединеніемъ къ ней дѣлъ уничтоженной (23 Дек. 1755 г.) Домочной Канцеляріи, зависѣли Контора Конфискаціи и Аукціонная Камера.

h) *Отъ Канцеляріи отъ строенія Государственныхъ дорогъ.*

Зависѣла Контора ея въ Москвѣ; а сама Канцелярія, учрежденная въ 1755 г. Марта 21, состояла на рѣкѣ Тоснѣ.

i) *Отъ Главной Канцеларіи надъ таможенными сборами.*

Зависѣли портовые таможи, пограничныя таможи и заставы на Западной и Южной границахъ.

Примѣчаніе. При учрежденіи сей Канцеларіи, 26 Авг. 1762 г. она отдана была въ полное заведываніе Коммерцъ-Коллегіи, но по Инструкціи 1763 Нояб. 20, данной Д. Т. С. Графу Миниху, отдѣлена отъ сей Коллегіи и объявлена самостоятелною.

к) *Отъ Штатсѣ-Канторы.*

Зависѣла только Кантора ея въ Москвѣ и двѣ Рентерен въ Столицахъ.

л) *Отъ Главной Соляной Канторы.*

Находившейся въ Москвѣ, зависѣли Канторы: С. Петербургская, Низовская въ Саратовѣ, Нижегородская, и Сибирская въ Тобольскѣ; также Коммисарства: Псковское, Олонецкое, Архангельское, Самарское, Оренбургское и Димитріевское, или Камышинское.

м) *Малороссійская Коллегія.*

Первоначально учреждена была Петромъ I, 1722 г. Мая 16; вскорѣ потомъ уничтожена Петромъ II,

1728 г. Авг. 22. Императрица Анна, въ видѣ временнаго распоряженія по случаю смерти Гетмана Апостола, основала (1734 г.) въ Малороссіи Канцеларію Малороссійскихъ Дѣлъ, находившуюся при Сенатѣ; непосредственное управленіе краемъ лежало на Гетманѣ. Екатерина II, въ 1764 году, уничтоживъ сіе званіе, возстановила опитъ Коллегію Малороссійскую, которая должна была быть вышшею апелляціонною инстанціею по дѣламъ Малороссіи, суднымъ и правительственнымъ.

п) *Юстицѣ - Коллегія Лифляндскихъ, Эстляндскихъ и Финляндскихъ Дѣлъ.*

Была главнымъ Правительственнымъ мѣстомъ для дѣлъ духовныхъ и гражданскихъ въ Остзейскихъ Provinciахъ; отъ нея зависѣли всѣ тамошнія Консистории и Магистраты.

о) *Канцеларія Опекунства Иностранныхъ.*

Учрежденная въ 1763. Июля 22, для призрѣнія иностранныхъ колонистовъ въ Россіи, имѣла въ своемъ заведываніи Саратовскую Кантору.

Число людей во всѣхъ сихъ Правительственныхъ мѣстахъ, какъ высшихъ, такъ и подчиненныхъ, и суммъ ассигнованныхъ на содержаніе ихъ по разнымъ штатамъ, значатся въ прилагаемой при семъ табели.

ТАБЕЛЪ

**ЧИСЛА ЛЮДЕЙ ВЪ КАНЦЕЛЯРІЯХЪ И СУММЪ, НА НИХЪ
СОДЕРЖАНІЕ АССИГНОВАННЫХЪ.**

№	ИМЕНА ПРАВИТЕЛЬСТВЕННЫХЪ МѢСТЪ.	ЧИСЛО ЛЮДЕЙ.	СУММЫ
1.	Сенатъ.	682.	111.874.
2.	Синодъ.	118.	25.082.
3.	Коллегія Иностранныхъ Дѣлъ.	116.	157.880.
4.	Военная Коллегія.	256.	42.410.
5.	Адмиралтействъ-Коллегія.	265.	58.807.
6.	Камеръ-Коллегія.	243.	42.054.
7.	Юстицъ-Коллегія.	227.	45.844.
8.	Вотчинная Коллегія.	301.	47.254.
9.	Коммерцъ-Коллегія.	70.	15.961.
10.	Бергъ-Коллегія.	309.	43.615.
11.	Мануфактуръ-Коллегія.	74.	15.883.
12.	Коллегія Экономин.	271.	36.625.
13.	Ревизионъ-Коллегія.	231.	37.433.
14.	Медицинская Коллегія.	60.	7.431.
15.	Главный Магистратъ.	93.	19.117.
16.	Главная Канцелярія Полицеймейстер.	778.	53.478.
17.	Ямская Канцелярія.	62.	10.958.
18.	Канцелярія Конфискаціи.	71.	12.702.
19.	Канц. отъ строенія Государств. дорогъ	20.	2.195.
20.	Главн. Канц. надъ таможен. сборомъ.	897.	87.892.
21.	Штатсъ-Кантора.	94.	33.574.
22.	Главная Соляная Кантора.	280.	30.790.
23.	Канц. Опекунства Иностранныхъ.	76.	16.666.
Во всехъ высшихъ Правительственныхъ мѣстахъ, съ подчиненными имъ вѣдомствами.		5.594.	933.525.

Примѣчаніе 1. Президентъ Малоросійской Коллегіи состоялъ на правѣ Генераль-Губернатора, а Канцелярія его на правахъ Губернской, какъ по числу людей, такъ и по способамъ содержанія.

Примѣчаніе 2. Юстицъ - Коллегія Лифляндскихъ, Эстляндскихъ и Финляндскихъ Дѣлъ означена вмѣстѣ съ Юстицъ-Коллегіею.

1769 г. Янв. 17 учрежденъ былъ *Советъ при Высочайшемъ Дворѣ*, состоявшій, подъ предсѣдательствомъ Самой Императрицы, изъ знаменитѣйшихъ лицъ Государственныхъ. Предметомъ сего Совета были внутреннія Государственныя распоряженія, дѣла политическія и военныя. По смыслу первоначальнаго учрежденія, Советъ долженствовалъ быть только временнымъ установленіемъ; но онъ остался въ полномъ дѣйствіи до времени Императора Александра, и былъ, нѣкоторымъ образомъ, первою основою нынѣшняго Государственнаго Совета.

Въ самомъ началѣ своего царствованія Императрица Екатерина II усмотрѣла, что всѣ вышеозначенныя *Государственныя и Судебныя Правительства, по состоянію, въ каждой Имперіи находилась, весьма недостаточны и ни Государственныя дѣла желаемого успѣха, ни бѣдныя просители скорого удовлетворенія не получаютъ.*

Ук. 1763 Дек. 15.

Въ слѣдствіе сего, желая постановить *доброе утрежденіе внутреннихъ распорядковъ*, или создать новую, лучшую систему управленія, Она основала *Коммиссію для сочиненія Проекта Нового Уложенія*, составленную изъ Депутатовъ отъ Сената, Синода, всѣхъ Коллегій и Канцелярій, отъ

Уѣздбовъ и городовъ, отъ жителей разныхъ званій и состояній.

Ук. 1766 Дек. 14; 1767 Янв. 4 и Іюля 24 и 30.

Сей Коммиссіи, находившейся подъ вѣдѣніемъ Генераль-Прокурора и подъ главнымъ управленіемъ особо назначеннаго Директора, Графа Шувалова, и Депутатскаго Маршала, Бибикова, указанъ былъ кругъ дѣйствія необыкновенно обширный: измѣнить къ лучшему весь бытъ Государства въ цѣломъ его составѣ и сдѣлать новое распределеніе частей онаго. По уваженію такого разнообразія дѣлъ, возложенныхъ на Коммиссію, и великихъ трудностей, предстоявшихъ ей, для счастливаго совершенія сего подвига, она раздѣлена была на 18 Коммиссій частныхъ, изъ коихъ каждая имѣла свое особенное назначеніе и особые предметы занятій.

Ук. 1768 Апр. 8.

Изъ частныхъ Коммиссій, въ отношеніи къ настоящему дѣлу, самою примѣчательною была *Коммиссія о порядкѣ Государства въ силѣ общаго права*, находившаяся также подъ наблюденіемъ Генераль-Прокурора Князя Вяземскаго, и имѣвшая своими членами почетнѣйшихъ людей Государственныхъ, каковы были: Графъ Андрей Шуваловъ, Графъ Иванъ Головкинъ, Алексѣй Нарышкинъ и Баронъ Левенвольдъ.

Коммиссія о порядкѣ Государства, прежде постановленія какихъ либо новыхъ мѣръ, весьма правильно начала дѣйствія свои тѣмъ, что разослала ко всѣмъ Правительственнымъ мѣстамъ того времени свои отношенія, съ требованіемъ отъ нихъ показаній о томъ: 1, какія замѣчены ими неудобства въ теченіи дѣлъ и въ исполненіи служебныхъ должностей; 2, что именно надобно исправить, или отмѣнить, и какія есть средства къ испра-

влению наказовъ, или въ улучшеніи порядка въ составъ Канцелярскомъ и въ дѣлопроизводствѣ.

Свѣдѣнія, въ сію Коммиссію доставленныя отъ разныхъ Правительственныхыхъ мѣстъ, любопытны и наставительны по многимъ отношеніямъ:

1. Они ясно показываютъ, до какой степени разстроились Правительственныя учрежденія Петра I, отъ произвольныхъ и быстрыхъ измѣненій въ первобытномъ ихъ составѣ.

2. Они вѣрно изображаютъ характеръ и существо всего Правительственнаго состава въ первое десятилѣтіе царствованія Екатерины II.

3. Они открываютъ злоупотребленія, вкравшіяся во всѣ части управленія; указываютъ на необходимость отстраненія ихъ и мѣры для сего необходимыя и вмѣстѣ съ тѣмъ соотвѣтствующія требованіямъ времени; и наконецъ

4. Они служатъ богатымъ запасомъ для сравненій настоящаго съ прошедшимъ, или прошедшаго съ настоящимъ, и для опредѣленія степени превосходства послѣдняго предъ первымъ.

Въ краткомъ извлеченіи представляются здѣсь свѣдѣнія, доставленныя Коммиссіи:

1. Отъ Присутствующаго Сената.

Правительствующій Сенатъ представлялъ:

1. Дѣла, даже самыя интересныя тяжбыя, рѣшаются весьма медленно.

2. Многія Присутственныя мѣста, подъ предлогомъ дѣла, производятъ только убыточныя жителамъ приписки.

3. Форма суда, по разнымъ злоупотребленіямъ, сдѣлалась столь неудобною, что никакое дѣло не можетъ быть кончено въ подлежащее время.

4. Магистратскіе члены, не вида никакихъ выгодъ, и даже неся убытки отъ своихъ должностей, уклоняются отъ нихъ и не рѣдко вкладать умышленно въ такія преступленія, за которыя слѣдуетъ отрѣшать отъ мѣстъ.

5. Письмоводство затмѣвается ненужнымъ многословіемъ, обширнымъ слогомъ и одолочностями.

Поставивъ Коммиссіи на видъ сіи неудобства, Сенатъ въ то же время представилъ свои предложенія и предположенія, а именно:

1. Изыскать способы привести въ содружество и согласіе съ Русскими всѣ разноплеменные народы, обитающіе въ Имперіи, и поставить Остзейскія Губерніи подъ одно право съ Великороссійскими.

2. Принять мѣры къ усовершенствованію хлѣбопашества.

3. Учредить дома для умалишенныхъ и цухтгаузы для людей безпутныхъ.

4. Умножить число госпиталей и аптекъ, докторовъ и лекарей.

5. Завести по Губерніямъ и городамъ порядочныя школы.

6. Исправить дороги и почты, поставивъ на чьемъ иждивеніи онѣ должны быть содержимы и поправляемы.

7. Принять благоразумныя мѣры противъ раскольниковъ.

8. Отвратить злоупотребленія при обращеніи дворянцевъ въ Греческую вѣру.

9. Для пріохоченія и приготовленія къ статской службѣ, завести изъ

Дворянъ оскулянтствъ, а изъ нижнихъ чиновъ консулентовъ.

10. Сократить Канцелярскій порядокъ и исправить Генеральный Регламентъ, сообразно съ настоящимъ состояниемъ Государства.

11. Изыскать средства къ искорененію воровъ и разбойниковъ, колдуновъ и вѣдьмъ.

12. Разсмотрѣть: не найдется ли средствъ еще лучше образовать Третейскіе суды, столь полезныя и нужныя, особенно для отдаленныхъ Провинцій.

13. Предоставить Дворянамъ право имѣть свои собранія и самимъ производить судебную расправу между собою.

14. Стараться образовать среднее сословіе гражданъ и постановить точное различіе въ правахъ разныхъ состояній.

15. Стараться о заведеніи школъ для обученія дѣтей купеческихъ, объ устройствѣ купеческихъ конторъ Русскихъ въ чужихъ краяхъ, объ установленіи непосредственнаго вексельнаго курса съ знатнѣйшими торговыми землями, о заведеніи банковъ и компаній ассекрацій.

16. Распространить водное сообщеніе, и

17. Отвратить преграды успѣхамъ народонаселенія.

2. Отъ Камеръ-Коллегіи.

Камеръ-Коллегія, отношеніемъ своимъ въ Комиссію, созналась сама въ томъ, что она, къ совершенно уклонясь отъ предписанной ей обязанности пещись о приращеніи доходовъ и обогащеніи Государства, ни о чемъ болѣе не заботилась, какъ

только о промываніи текущихъ дѣлъ и объ одной, по приказному порядку, очисткѣ оныхъ; но что 2, она и въ этомъ не успѣла; ибо въ ней считается старыхъ нерѣшенныхъ дѣлъ до 96,000, кромѣ множества новыхъ нерѣшенныхъ и неразобранныхъ; 3, что даже по учрежденіи при ней, въ силу указа 1764 года, особаго временнаго Департамента, каждагодно остается вновь около 10.000 дѣлъ безъ рѣшенія; 4, что изъ дѣлъ нерѣшенныхъ, накопившихся въ числѣ 96.000, оказывается старой недоимки до 6.000,000 руб., и что Коллегія, не имѣя никакихъ способовъ къ бездоимочному сбору податей, справедливо опасается подобныхъ запусковъ и недоимокъ на будущее время.

Въ свидѣствіе сего отъ Камеръ-Коллегіи и

3. Отъ Военной Коллегіи.

Внесено въ Комиссію представленіе слѣдующаго содержанія:

Постановить, чтобы Губернаторы и Воеводы имѣли неослабное попеченіе о сборѣ податей и объ отправленіи ихъ по принадлежности; чтобы съ неплательщиковъ взыскивали деньги въ трехмѣсячный срокъ, а въ случаѣ рѣшительнаго неплатежа, секвестровали имѣніе, или отъ Губернскихъ Канцелярій посылали экзекуцію.

4. Отъ Мануфактуръ-Коллегіи.

представлены неудобства:

1. Отъ монополій, которыя доста-

многую выгоду одному на счетъ цѣлаго общества.

2. Отъ приписанія крестьянъ къ фабрикамъ, чѣмъ умножено только число невольниковъ, ко вреду обществу и къ несчастію многихъ.

3. Отъ неограниченной свободы, предоставляемой всѣмъ и каждому, учреждать фабрики и заводы, черезъ что падаютъ и бѣдѣютъ города.

5. Отъ Коллегіи Экономикъ.

представлено, чтобы:

1. Въ каждомъ городѣ и Уездѣ учредить Словесные суды для облегченія крестьянъ въ дѣлахъ шель, есорахъ и тѣлѣхъ.

2. Съ крестьянъ, переходящихъ въ купечество, брать одновременно известную сумму денегъ и потомъ уже освободить ихъ на всегда отъ крестьянскихъ податей.

6. Отъ Главною Магистрата.

1. Объ извѣстн купеческихъ дѣлъ изъ подѣ вѣдомства Губернаторовъ.

2. О состояніи Градской Поллицы въ заведеніи и управленіи Магистратовъ.

3. Объ увеличеніи купечества отъ всѣхъ казенныхъ службъ.

4. О записаніи всѣхъ ремесленни-

ковъ, по-мощеротамъ чѣмъ, въ цѣли временно, или вѣчно, и о не позволеніи никому, кромѣ цеховыхъ, производить какии бы то ни было работы для продажи.

Нѣкоторые Коллегіи, на пр. Военная, Иностранная, Вѣдомствъ и Юстиціи Коллегіи, также Канцелярія, на пр. Ямская, Главная Поллицеймейстерская, Солонная, отъ строенія Государственныхъ дорогъ и надѣ таможенными сборами, не имѣли ни особаго регламента, ни частныхъ инструкцій, и потому Коммиссія о порядкѣ Государства требовала отъ каждой изъ нихъ проекта наказовъ, которые, въ послѣдствіи, и были изготавлены.

Б) Составленіе управленія Губернскаго.

Коммиссія о порядкѣ Государства, не ограничивалась поправленіемъ недостатковъ въ управленіи высшемъ, распространила кругъ дѣйствій своихъ и на составъ Губерній и Губернскаго управленія.

При началѣ правленія Екатерины II, въ Россіи считалось 20 Губерній, раздѣлявшихся на Провинціи и Уезды, или на Уезды, или на Дистрикты безъ Провинцій, или на полки. Сія Губернія были весьма не равны между собою по пространству и населенію своему, какъ видно изъ слѣдующей табели.

ТАБЕЛЬ

Уездовъ, Провинцій и Уездовъ съ означеніемъ ихъ народонаселенія. *

Провинция.	Населеніе Провинціи.	Уездные города.	Населеніе Уезда.	Итого населенія по всей Губерніи.
1. Московская.	572.668 душ.	1. Москва	167.241 д.	2.251.288 душ.
		2. Клинъ	14.302	
		3. Коломна	69.474	
		4. Руза	23.336	
		5. Верея	22.745	
		6. Звенигородъ	14.133	
		7. Волоколамскъ	21.033	
		8. Дмитровъ	44.657	
		9. Можайскъ	53.478	
		10. Кшира	30.543	
		11. Боровскъ	32.655	
		12. Ярославецъ-Малый	20.904	
		13. Серпуховъ	10.967	
		14. Таруса	13.574	
		15. Оболескскъ	15.622	
2. Ярославская.	211.237 д.	1. Ярославль	128.540 д.	
		2. Романовъ	17.189	
		3. Кинешма	16.364	
		4. Пошехонье	47.664	
3. Владимирская.	124.444 д.	1. Суздаль	• •	
4. Владимирская.	120.040 д.	1. Владимиръ	131.076 д.	
		2. Муромъ	53.732	
		3. Дмитровецъ	7.252	

* Таблица составлена по данным переписи 1897 года. Таблица на пр. Симбирской губернии составлена по данным переписи 1897 года. В таблице не указаны города Казань и т. д.

№	Губер- нии.	Провинция.	Население Провинц.	Уездные города.	Населе- ние Уезда.	Итого на- селения на цѣлой Губер- нии.					
I.	M.	O.	S.	K.	O.	V.	5. Костромская	153.729 д.	1. Кострома	82.019 д.	2.251.288 душ.
									2. Любимъ	28.503	
									3. Судиславъ	28.398	
									4. Кадуи	14.809	
							6. Переславль- Залѣсская.	150.496 д.	1. Переславль-Залѣс- скій	83.131 д.	
									2. Ростовъ	67.365	
							7. Юрьевская.	51.856 д.	1. Юрьевъ-Польскій	27.853 д.	
									2. Шуя	10.259	
									3. Лухъ	13.744	
							8. Углицкая.	178.304 д.	1. Угличъ	43.165 д.	
		2. Кашино	62.510								
		3. Бѣжецкъ	72.629								
9. Калужская.	239.306 д.	1. Калуга	27.294 д.								
		2. Медынь	11.912								
		3. Мещовскъ	45.087								
		4. Серпейскъ	36.934								
		5. Перемышль	11.270								
		6. Воротынскъ	9.466								
		7. Одоевъ	8.257								
		8. Лихвинъ	15.744								
		9. Козельскъ	56.918								
		10. Мосальскъ	16.424								
10. Тульская.	173.861 д.	1. Тула	36.691 д.								
		2. Епифань	34.728								
		3. Алексинъ	33.899								
		4. Веневъ	17.332								
		5. Крапивна	33.852								
		6. Давидовъ	10.541								
		7. Богородицкъ	6.818								

ТАБЕЛЪ
Губерній, Провинцій и Уздоевъ съ означеніемъ ихъ
населенія. *

№	Губер- нии.	Провинци.	Населеніе Провинц.	Уздные города.	Населе- ніе Уззда.	Итого на- селенія про- дой Губер- нии.
1	И м о с к о в с к а я	1. Московская.	574.664 души.	1. Москва	167.241 д.	2.251.288 душъ.
				2. Клинъ	14.302	
				3. Коломна	69.474	
				4. Руза	23.336	
	5. Веря	22.745				
	6. Звенигородъ .	14.133				
	7. Волоколамскъ	21.033				
	8. Дмитровъ . . .	44.657				
	9. Можайскъ . .	53.478				
	10. Кашира	50.543				
	11. Боровскъ . . .	32.655				
	12. Ярославецъ-Ма- лый	20.904				
	13. Серпуховъ . .	10.967				
	14. Таруса	13.574				
	15. Оболенскъ . .	15.622				
		2. Ярославская.	211.957 д.	1. Ярославль	128.540 д.	
				2. Романовъ	17.189	
				3. Кинешма	18.364	
				4. Пошехонье . . .	47.664	
		3. Суздальская.	124.869 д.	1. Суздаль	" "	
		4. Володимир- ская.	194.060 д.	1. Володимиръ . . .	131.076 д.	
				2. Муромъ	55.732	
				3. Гороховецъ . . .	7.252	

* Здѣсь удержаны прежнія названія Провинцій и городовъ. Такъ на пр. Симбирскую
 Пров. названа вмѣсто Симбирской; г. Кадуй вмѣсто Кадый и т. д.

№	Губер- ния.	Провинция.	НАСЕЛЕНИЕ Провинц.	Уездные города.	Населе- ние Уезда.	Итого на- селения цр- дой Губер- нии.	
I.	МОСКОВСКАЯ.	5. Костромская	153.729 д.	1. Кострома	82.019 д.	2,251,288 душ.	
				2. Любинъ	28.503		
				3. Судиславъ	28.398		
				4. Кадуи	14.809		
			6. Переславль- Залѣсская.	150.496 д.	1. Переславль-Залѣс- скій		83.131 д.
			2. Ростовъ		67.365		
			7. Юрьевская.	51.856 д.	1. Юрьевъ-Польскій		27.853 д.
			2. Шуя		10.259		
			3. Лухъ		13.744		
			8. Углицкая.	178.304 д.	1. Угличъ		43.165 д.
	2. Капшинъ	62.510					
	3. Бѣжецкъ	72.629					
	9. Калужская.	239.306 д.	1. Калуга	27.294 д.			
			2. Медынь	11.912			
			3. Мещовскъ	45.087			
			4. Серпейскъ	36.934			
			5. Перемышль	11.270			
			6. Воротынскъ	9.466			
			7. Одоевъ	8.257			
			8. Лихвинъ	13.744			
			9. Козельскъ	56.918			
			10. Мосальскъ	16.424			
	10. Тульская.	173.861 д.	1. Тула	36.691 д.			
			2. Епифанъ	34.728			
			3. Алексинъ	33.899			
			4. Веневъ	17.332			
			5. Крапивна	33.852			
			6. Дядьковъ	10.541			
			7. Богородицкъ	6.818			

№	Губер- нии.	Провинция.	НАСЕЛЕНИЕ Провинц.	Уездные города.	НАСЕЛЕНИЕ Уезда.	Итого на- селения про- вой Губер- нии.
I.	Московская.	11. Переславль- Рязанская.	178.186 д.	1. Переславль, Рязанский 2. Сапожокъ 3. Михайловъ 4. Гремячевъ 5. Пронскъ 6. Печерники 7. Зарайскъ	86.707 д. 4.642 32.700 1.459 30.130 1.063 21.485	2.251,288 Душъ.
II.	Кіевская, ни Провинцій, ни Уездовъ не имѣтъ, а управляетъ только городомъ Кіевомъ и пограничными мѣстами.					
III.	С. П. Бурьянская.	Провинцій не имѣтъ.		1. С. Петербургъ 2. Ямбургъ 3. Копорье 4. Шлиссельбургъ		68.992 д.
IV.	Новгородская.	1. Новгородская.	392.242 д.	1. Новгородъ 2. Порховъ 3. Ладога 4. Тихвинъ 5. Олонецъ 6. Старая Руса	253.669 д. 611 620 1.024 47.109 19.209	845.099 Душъ.
		2. Тверская.	191.263 д.	1. Тверь 2. Погорѣлое Городище 3. Осташевская Слобода 4. Торжокъ 5. Ржевъ - Володимировъ 6. Старица 7. Зубцовъ	58.546 д. 311 2.445 30.312 65.138 22.051 12.460	

№	Губер- нцн.	Провинцн.	НАСЕЛЕНІЕ Провинц.	Уездные города.	НАСЕЛЕНІЕ Уезда.	Итого на- селенія про- внц. Губер- нцн.
IV.	Новгородская в.	3. Псковская.	137.933 д.	1. Псковъ	41.686 д.	845.099 Душъ.
				2. Пусторжевъ . .	36.366	
				3. Островъ	6.023	
	4. Вышгородокъ .	6.633				
	5. Выборъ	3.629				
	6. Дубковъ	4.646				
	7. Володимірецъ .	3.053				
	8. Вревъ	1.721				
	9. Опочка	6.853				
	10. Вороночь . . .	7.560				
	11. Велье	7.955				
	12. Красный	2.144				
	13. Гдовъ	6.934				
	14. Кобылій	2.728				
	4. Бѣлозерская.	113.643 д.	1. Бѣлозеро	54.372 д.		
			2. Чаронда	9.974		
			3. Каргополь	36.657		
			4. Устюжна,	12.640		
	5. Великолуц- кая.	80.016 д.	1. Великія Луки . .	42.134 д.		
			2. Торонецъ	24.144		
			3. Холмскій Посадъ	13.738		
V.	Казанская в.	1. Казанская.	324.536 д.	1. Казань	312.527 д.	1.236,178 Душъ.
				2. Уржумъ	12.029	
	2. Вятская.	183.275 д.	1. Хлыновъ	93.180 д.		
			2. Орловъ	15.855		
			3. Шестаковъ	755		
			4. Слободской . . .	47.362		
			5. Котельничъ . . .	24.343		
			6. Кай-Городокъ . .	3.780		

№	Губер- нии.	Провинции.	Население Провинц.	Уездные города.	Населе- ние Уезда.	Итого на- селения про- дой Губер- нии.
V.	К а з а н с к а я.	3. Пермская.		1. Кунгуръ 2. Соль-Камская . . 3. Чердынь	69.352 д. 47.666 13.283	1.256.178 Душъ.
		4. Свияжская.	173.112 д.	1. Свияжскъ 2. Цывилъскъ . . . 3. Чебоксарь 4. Козьмодемьянскъ 5. Василь 6. Кокшайскъ . . . 7. Царевкокшайскъ 8. Яранскъ 9. Царевосанчурскъ	81.305 д. 14.664 24.922 24.628 398 3.025 7.373 8.778 8.017	
		5. Симбирская.	205.624 д.	1. Симбирскъ 2. Сызрань 3. Самара 4. Петровскъ	185.742 д. 5.594 5.619 8.669	
		6. Пензенская.	239.310 д.	1. Пенза 2. Мокшанскъ 3. Саранскъ	167.788 д. 1.660 69.862	
VI.	Астраханская.	Провинцій нтъ.		1. Астрахань 2. Саратовъ 3. Дмитриевскъ . . . 4. Царицынъ 5. Черный Яръ . . . 6. Красный Яръ . . . 7. Кизляръ Всѣ сии города безъ Уѣздовъ.	3.599 д. 6.985 1.129 679 238 58 29	12.717 Душъ.

№	Губер- нии.	Провинция.	Население Провинц.	Уездные города.	Населе- ние Уезда.	Итого на- селения про- дой Губер- нии.
VII.	Сибирская.	1. Тобольская; въ ней, кромѣ 9 Уездныхъ го- родовъ, наход- лись 4 Безузд- ные, 2 яма, 7 крѣпостей и 3 Дистрикта.	130.929 д.	1. Тобольскъ . . . 2. Тюмень 3. Туринскъ . . . 4. Пелымъ 5. Верхотурье . . 6. Тара 7. Томскъ 8. Нарымъ 9. Кетскъ	17.266 д. 9.850 4.933 1.674 8.056 8.334 3.961 1.098 650	257.452 Душн.
		2. Енисейская.	126.523 д.	1. Енисейскъ 2. Красноярскъ . . . 3. Мангазея Сверхъ того при- писанныя горныя слободы и тѣмъ . . .	14.185 д. 11.507 625 100.206	
VIII.	Иркутская.	Провинцій нѣтъ.		1. Иркутскъ 2. Илимскъ 3. Якутскъ 4. Селенгинскъ . . . 5. Нерчинскъ и Охотскъ	14.506 д. 10.917 1.155 6.422 4.599	57.599 Душн.
IX.	Смоленская.	Провинцій нѣтъ.		1. Смоленскъ 2. Вязьма 3. Дорогобужъ . . . 4. Рославль 5. Бѣлой	133.215 д. 88.212 40.186 10.542 15.937	288.092 д.

№	Губер- нии.	Провинция	Население Провинц.	Уездные города.	Населе- ние Уезда.	Итого на- селения про- дой Губер- нии.
X.	Эстляндская.	Эстляндская Губернія раздѣлялась на 4 Крейса: Гаррійскій, Викскій, Эр- венскій и Вирляндскій.		1. Ревель. 2. Везенбергъ. 3. Вейсенштейнъ. 4. Габсаль. 5. Дюль. 6. Борнгольмъ.		
XI.	Лифляндская.	Лифляндская Губернія состояла изъ 4-хъ Крей- совъ: Рижскаго, Вен- денскаго, Перновскаго и Дерптскаго, и Эзельской Провинціи.		1. Рига. 2. Перновъ. 3. Дерптъ. 4. Венденъ. 5. Валкъ. 6. Волмаръ. 7. Аренсбургъ.		
XII.	Выборгская.	1. Выборгская.		1. Выборгъ. 2. Вильманстрандъ. 3. Фридрихсгамъ.		
		2. Кексгольм- ская.		1. Кексгольмъ.		
		3. Кюменегор- ская.		1. Нишлотъ. 2. Нарва.		
XIII.	Нижегородская.	1. Нижегород- ская.	222.971 д.	1. Нижний 2. Балахна 3. Юрьевецъ	142.584 д. 33.289 17.098	161.399 душъ.
		2. Алатурская.	131.678 д.	1. Алаторъ 2. Курмышъ 3. Ядринъ	91.736 д. 32.782 8.160	
		3. Арзамасская.		1. Арзамасъ	106.750 д.	

№	Губер- ни.	Провинция	НАСЕЛЕНИЕ Провинц.	УЪЗДНЫЕ ГОРОДА	НАСЕЛЕН- НИЕ УЪЗДА.	ИТОГЪ НА- СЕЛЕНИЯ ГИ- ЛОЙ Губер- ни.
XIV.	Магдоросійская.	Малоросійская Губер- нія раздѣлена была на десять полковъ: 1. Стародубскій полкъ 2. Черниговскій „ 3. Нѣжинскій „ 4. Полтавскій „ 5. Лубенскій „ 6. Переяславскій „ 7. Гадяцкій „ 8. Прилуцкій „ 9. Миргородскій „ 10. Кіевскій „		Въ немъ: 2 повѣта и 5 гор. 2 „ „ „ 11 „ 3 „ „ „ 13 „ 2 „ „ „ 3 „ 2 „ „ „ 13 „ 2 „ „ „ 14 „ 2 „ „ „ 10 „ 2 „ „ „ 8 „ 2 „ „ „ 13 „ 2 „ „ „ 11 „		
XV.	Слободско- Украинская.	Слободско - Украинская Губернія раздѣлялась на пять Слободскихъ пол- ковъ: Харьковскій, Остро- гожскій, Изюмскій, Сум- скій и Ахтырскій.		1. Харьковъ. 2. Острогожскъ. 3. Изюмъ. 4. Сумы. 5. Ахтырна.		
XVI.	Воронежская.	1. Воронеж- ская.	113.302 д.	1. Воронежъ . . . 2. Земляненъ . . . 3. Костянскъ . . . 4. Коротоякъ . . . 5. Острогожскъ . . . 6. Усердъ 7. Верхососенскъ . . . 8. Олшанскъ . . . 9. Павловскъ . . . 10. Хоперскъ . . . 11. Крѣпость Св. Дмитрія 12. Борисоглѣбскъ	26.646 д. 9.762 2.504 6.562 1.478 3.317 3.024 3.547 4.355 797 190 6.862	852.709 Душъ.

№	Губер- ни.	Провинція.	Населеніе Провинці.	Уездные города.	Населеніе Уезда.	Итого на- селенія въ сей Губер- ни.		
XVI.	В о р о н о ж с к а д.			13. Сокольскъ . . .	9.479	832.709 душъ.		
				14. Романовъ . . .	4.067			
				15. Бѣлоколѣцкѣ . . .	2.631			
				16. Боренскіе и Косминскіе за- воды	4.138			
				17. Усмань	10.313			
				18. Демшинскъ . . .	4.364			
				19. Орловъ	4.150			
				20. Битюцкая Дѣл.	7.966			
				2. Бахмутская.			1. Бахмутъ	3.663 д.
				3. Елецкая.	175.289 д.		1. Елецъ	47.348 д.
				2. Талицкой	516			
				3. Ливны	55.055			
				4. Чернавскъ	4.580			
				5. Евремовъ	18.260			
				6. Лебедянь	15.155			
				7. Данковъ	25.044			
				8. Скопинъ	9.331			
		4. Шацкая.	254.575 д.	1. Шацкъ	129.373 д.			
				2. Кадомъ	14.128			
				3. Касимовъ	12.561			
		4. Елзма	1.978					
		5. Наровчатъ	5.480					
		6. Киренскъ	46.556					
		7. Троицкъ	7.523					
		8. Темниковъ	27.227					
		9. Краснослободскъ	9.749					

№	Губер- ния.	Провинция.	Население Провинц.	Уездные города.	Населе- ние Уезда.	Итого на- селения це- лой Губер- нии.
XVI.	Воронежская.	5. Тамбовская.	273.200 д.	1. Тамбовъ . . .	83.703 д.	832.709 Душ.
				2. Рязскъ . . .	61.072	
				3. Козловъ . . .	48.942	
				4. Добрый . . .	12.133	
				5. Верхне-Домовъ	24.130	
				6. Нижне-Домовъ	29.811	
				7. Инсара . . .	13.407	
XVII.	Бѣлгородская.	1. Бѣлгород- ская.	242.875 д.	1. Бѣлгородъ . .	29.071 д.	717.270 Душ.
				2. Короча . . .	10.633	
				3. Яблоновъ . . .	9.152	
				4. Вальчики . . .	10.484	
				5. Салтовъ . . .	1.484	
				6. Чугуевъ . . .	4.463	
				7. Старый Осколь	32.906	
				8. Новый Осколь	4.539	
				9. Карповъ . . .	8.291	
				10. Суджа . . .	5.660	
				11. Мирополье . .	2.962	
				12. Хотмыжскъ .	6.932	
				13. Вольный . . .	5.713	
				14. Курскъ . . .	84.322	
				15. Обоянь . . .	25.226	
		2. Орловская.	202.245 д.	1. Орель	67.143 д.	
				2. Болховъ	22.414	
				3. Бѣльскъ	39.559	
				4. Мценскъ	23.137	
				5. Новосиль	50.083	
				6. Чернь	19.909	

№	Губер- ни.	Провинция.	Население Провинц.	Уездные города.	Населе- ние Уезда.	Итого на- селения пр- дой Губер- ни.
XVII.	Вяггородская.	3. Свѣская.	272.150 д.	1. Свѣскъ	58.516 д.	717.270 душъ.
		2. Кромь		46.737		
		3. Путывъ		12.277		
		4. Надригайловъ		168		
		5. Каменный . . .		451		
		6. Трубчевскъ . .		16.419		
		7. Карачевъ		33.178		
		8. Брянскъ		62.772		
		9. Рыльскъ		41.632		
		XVIII.		Архангелогородская.	1. Архангело- городская.	
2. Вага	34.078					
3. Кевроль	7.883					
4. Мезень	6.561					
5. Пустозерскъ . .	1.555					
6. Кола	1.649					
2. Устюжская.	107.345 д.		1. Устюгъ-Великій		60.790 д.	
2. Соль-Вычегод- ская			20.497			
3. Яренскъ			26.058			
3. Галицкая.	131.288 д.		1. Галичь		42.419 д.	
2. Кологривъ . . .			6.484			
3. Соль-Галицкая			8.892			
4. Судай			5.130			
5. Унжа		40.688				
6. Чухлома		13.490				
7. Парасетьевъ . .		14.185				
4. Вологодская.	114.000 д.	1. Вологда	100.063 д.			
2. Тотьма		13.937				

№	Губерн.	Провинци.	Населеніе Провинц.	Уездные города.	Населе- ние Уезда.	Итого на- селенія цѣ- лой Губер- ніи.
XIX.	Оренбургская.	1. Оренбургская.		1. Оренбургъ . .	12.238 д.	450.529 душъ.
		2. Уфимская.		2. Уфимскъ . . .	51.451 д.	
		3. Исетская.	86.640 д.	1. Челябинскъ . . 2. Ставрополь и четыре Дист- рикта: 3. Шадринскій . 4. Исетскій . . . 5. Окуневскій . . 6. Куртамышскій	6.139 д. 32.590 12.875 16.322 10.835 7.879	
XX.	Новороссійская.	1. Новороссійская.		1. Кременчугъ.		
		2. Екатериноская.		1. Бѣлсскъ.		
		3. Елисаветградская.		1. Елисаветградская крѣпость.		

И такъ изъ 20 Губерній, только 40-ть раздѣлены были на Провинци, коихъ число простиралось до 47; двѣ Губерніи раздѣлялись на 15 волювъ, разнающихся Провинціями своею обширностію; всѣ прочія Губерніи не имѣли устройства Провинціальнаго.

Губерніи, различныя одна отъ другой степенью народонаселенія и числомъ жителей, различествовали и своимъ протяженіемъ, какъ видѣть можно изъ слѣдующей табели.

Т А Б Е Л Ъ
ПРОТЯЖЕНІЯ ГУБЕРНІЙ.

	Названіе Губерній.	Протяженіе Губерній.	
		Въ длину.	Въ ширину.
1.	Московская . . .	около 800 в.	до 500 в.
2.	С. Петербургская	200	150
3.	Новгородская . . .	1.150	600
4.	Казанская	1.200	900
5.	Астраханская . . .	1.000	600
6.	Сибирская	2.800	2.400
7.	Иркутская	4.150	3.000
8.	Смоленская	300	150
9.	Эстляндская	250	70
10.	Лифляндская	320	200
11.	Выборгская	300	300
12.	Нижегородская . . .	350	200
13.	Воронежская	900	450
14.	Былгородская	400	250
15.	Архангелогородская	1.250	900

Примѣчаніе. Протяженіе остальныхъ Губерній здѣсь не означено, потому что ихъ границы не были точно опредѣлены.

Данныя, подобныя предложеннымъ въ сихъ двухъ табеляхъ, собрала Комиссія о порядкѣ Государства; ими руководствовалась она при своихъ соображеніяхъ и работахъ на нихъ основала свои опредѣленія и постановленія, касательно преобразованія состава Губерній и

внутренняго, или Губернскаго управленія.

На основаніи сихъ данныхъ справедливо заключила она, что неправильное раздѣленіе Государства на части и слишкомъ большое неравенство сихъ частей суть великія преграды къ правильному ходу дѣлъ Правительственныхъ и къ преуспѣянію Царства. Одинъ бѣглый взглядъ на табели можетъ удостовѣрить каждаго, что распредѣленіе Губерній Русскихъ было самое неправильное а неравенство между ними самое поразительное. Такъ на пр. были Губерніи, которыя содержали въ себѣ вдесятеро болѣе жителей, нежели другія. Московская Губернія имѣла 2.231,288 душъ, а Архангелогородская только 438,212. Такая же несообразность замѣтна и въ распредѣленіи Провинцій и Уѣздовъ. Въ Московской Провинціи считалось 574,664 души, а въ Великолуцкой 80,016; въ Новгородскомъ Уѣздѣ было 253,669 душъ, а во Вревскомъ только 1,721, такъ что первое число относилось ко второму почти какъ 1: 1,990. Изъ сего послѣдняго примѣра видно также, что не было соблюдено никакой соразмѣрности населенія Губерній въ отношеніи къ Областямъ, и Областей въ отношеніи къ Уѣздамъ. Было много Провинцій, гораздо многолюднѣе, нежели Губерніи; были Уѣзды, превосходившіе своимъ населеніемъ, не только населеніе Провинцій, но и самыхъ Губерній; такъ на пр. изъ одного Новгородскаго Уѣзда можно было составить нѣсколько Провинцій. Сверхъ того Архангелогородская Губернія, при огромномъ протяженіи и бѣдномъ населеніи, представляла великія неудобства въ управленіи тѣмъ, что Галицкая и Вологодская Провинціи, въ которыхъ наи-

болше помѣщиковъ и помѣщичьихъ крестьянъ, гдѣ следовательно наиболше проповозъ и дѣлъ всякаго рода, были весьма удалены отъ Губернскаго города, т. е. отъ Архангельска, къ поену принимали Уѣзды вообще малоподатные, не низкія ни помѣщиковъ, ни помѣщичьихъ крестьянъ. Пётръ I отаратыл се неудобство въ управленіи, назначилъ Вологду восточнѣйшимъ пребываніемъ Губернатора, и указавъ ему быть въ Архангельскѣ только въ теченіе двухъ, или трехъ лѣтнихъ мѣсяцовъ. При Императрицѣ Аннѣ се постановленіе измѣнено и Архангельскъ назначенъ резиденціей Губернатора, къ немалой пользѣ для сего города въ частности, но во вреду для дѣйствія Губернскаго управленія вообще.

Не смотря на необыкновенную разность Губерній относительно ихъ населенія и пространства, всё онѣ, по крайней мѣрѣ собственно Русскія, имѣли одинаковое правленіе и одинакіе штаты числа управляющихъ, канцелярскихъ чиновъ и служителей.

Во всякой Великороссійской Губерніи правленіе вообще составляли Губернаторъ и Канцелярія Губернская, Провинціальная и Городовая. Кругъ дѣйствій Губернатора и его обязанности опредѣлены въ особенномъ постановленіи, изданномъ Императрицею Екатериною II, 1764 года Апрѣля 21, подъ именемъ: *Наставленія Губернаторамъ*.

По смыслу сего Наставленія, Губернаторъ есть глава и хозяинъ Губерніи; указы пріемлетъ только отъ Государя и Сената, и состоитъ подл ихъ единственныиъ вѣдѣніемъ.

Наст. Губ. ст. I.

Губернаторъ имѣетъ въ своей дирекціи Губернаторскую Канцелярію

и поступаетъ въ ней какъ Президентъ въ Коллегіи; по Государственныиъ и интересныиъ дѣламъ долженъ самъ присутствовать, а по тажебыиъ тогда только, когда члены не согласны между собою.

Ст. II.

Губернаторъ наблюдаетъ за присутствующими, побуждаетъ ихъ къ исполненіи должностей, въ случаѣ нерадѣнія, исправляетъ узаконенныиъ способами, а ежели кто рѣшительно безнадежнымъ окажется, отрѣшаетъ такого и проситъ Сенатъ объ опредѣленіи другаго на его мѣсто.

Ст. IV.

Губернаторъ, представивъ на разрѣшеніе Сената о какомъ-либо важномъ дѣлѣ, имѣетъ право съ тѣмъ же нарочнымъ писать о томъ кратко и самому Государю.

Ст. VI.

Всѣ повелѣнія секретныя изъ Сената и изъ первыхъ трехъ Коллегій посылаются прямо къ Губернатору на его имя, а не въ Губернскую Канцелярію; для сего онъ имѣетъ при себѣ одного Секретаря и нѣсколькихъ канцелярскихъ служителей изъ положеннаго въ штатѣ Губернской Канцеляріи числа.

Ст. VII.

Во всѣхъ чрезвычайныхъ приключеніяхъ, при возмущеніяхъ народа и т. п. Губернаторъ пріемлетъ начальство надъ всѣми служащими и неслужащими лицами въ Губерніи; во гарнизонахъ и въ обыкновенное время состоитъ подл его начальствомъ.

Ст. VII, IX, X.

Всѣ Земскія Правленія, не зависящія отъ Губернской Канцеляріи, какъ-то: Таможни, Магистраты, Пограничныя Комиссіи, Полции и Ямскія Правленія, также всё вообще

гражданска. предлога состоять из
надометъ Губернатора.

Ст. XI.

Губернаторъ имѣть свидѣніе о
всемъ въ Губерніи и состоитъ подъ
апелляціею Сената, а не Юстицъ-Кол-
легіи.

Ст. II, III, IV, XII.

Губернаторъ долженъ объѣздить
свою Губернію одинъ разъ въ три
года.

Ст. XV, XIV.

Въ каждомъ Губернскомъ городѣ
находилась *Губертская Канцеларія*,
коей присутствіе составляли Губер-
наторъ и два его товарища; къ сей
же Канцеларіи принадлежалъ и Гу-
бернскій Прокуроръ.

При Канцеларіи находились 3 Се-
кретаря, Протоколистъ, Переводчикъ,
Регистраторъ, Архивариусъ, 7 Кан-
целаристовъ, 7 Подканцеларистовъ,
10 Копистовъ и 3 человека нижнихъ
служителей. Кроме того, для посы-
локъ по дѣламъ, состояла при Губерн-
ской Канцеларіи военная команда
изъ 132 солдатъ, подъ начальствомъ
Капитана.

Обязанности Губернской Канцеларіи
состояли въ слѣдующемъ:

1. Смотрѣть за дѣйствіями Про-
винціальныхъ и Городовыхъ Канце-
ларій, бывшихъ подъ ея указами.
2. Имѣть свидѣніе, сколько по го-
родамъ сборовъ и какихъ именно,
въ какіе сроки они выплачиваются
и куда расходуются.
3. Знать количество недомокъ и
причину невзысканія оныхъ.
4. Знать число колодниковъ и
преступленія, за которыя они содер-
жатся.
5. Принимать на апелляцію тя-
жебныя дѣла, изъ Провинціальныхъ
и Городовыхъ Канцеларій въ нее по-

ступившія (Самъ же она состояла
подъ апелляціею Юстицъ-Коллегіи.)

Провинціальная Канцеларія состо-
ла, подъ предсѣдательствомъ Про-
винціального Воеводы, изъ Воевод-
скаго Товарища, Провинціального
Прокурора, двухъ Секретарей, Про-
токолста, Регистратора, 8 Канцелар-
истовъ, 5 Подканцеларистовъ, 5
Копистовъ и 4 нижнихъ служителей.

На обязанности Провинціальныхъ
Канцеларій лежало смотрѣніе за дѣй-
ствіями Городовыхъ Канцеларій, по-
бужденіе сихъ послѣднихъ къ дѣл-
тельности и представленіе Губерн-
ской Канцеларіи о веральнѣ ихъ.

Сверхъ того Провинціальная Кан-
целарія производила пытки пойман-
ныхъ ворами и разбойниками.

Провинціальная Канцеларія обя-
заны были доходы Государственные,
присланные изъ городовъ, или въ са-
мыхъ Канцеларіяхъ собранные, пре-
провождать въ 6-ти мѣсячный срокъ:

1. Съ лавокъ, анбаровъ, мельницъ,
кузницъ, рыбныхъ ловель, крѣ-
постныхъ писемъ и всякихъ съдѣлч-
ныхъ записей, печатныхъ пошлины,
пошлины съ клейменія помѣщичьихъ
кубовъ, съ стеновъ на фабрикахъ, съ
явочныхъ и исковыхъ челобитень и
съ паспортовъ—въ Штатсъ-Контору.
 2. Подушныя деньги и вычетныя
на госпиталь—въ Главный Кригсъ-
Коммисаріатъ.
 3. Вычетныя на лекарство—въ Ме-
дицинскую Коллегію.
 4. Штрафныя, также собранныя
съ отписныхъ и выморочныхъ дере-
вень и земель—въ Канцеларію Кон-
фискаціи.
 5. Соляныя—въ Соляную Контору.
 6. Доходъ съ экономическихъ кре-
стьянъ—въ Коллегію Экономіи.
- Суммы сіи препровождались съ
Унтеръ-Офицерами и солдатами штатъ-

ныхъ командъ. Для всѣхъ посылокъ вообще положено было по штату; при одномъ Поручикѣ, 57 человекъ солдатъ.

Городовая Канцеларія состояла изъ двухъ присутствующихъ: Воеводы и Воеводскаго Товарища, Коммисара и одного Секретаря, 3-хъ Канцелярствъ, 4-хъ Подканцелярствъ и 4-хъ Копистовъ.

Обязанности Городовой Канцеларіи были:

1. Объявлять указы, изъ Губерній и изъ разныхъ Присутственныхъ мѣстъ полученные, разсылая оные съ нарочными по Уѣзду.

2. Смотрѣть за дорогами, мостами и перевозами, поправлять и чинить ихъ.

3. Сбирать и хранить свѣдѣнія о числѣ положенныхъ въ окладъ жителей.

4. Отыскивать и искоренять воровъ и разбойниковъ.

5. Сбирать разные доходы; употреблять узаконенную часть оныхъ на жалованье своимъ Канцелярскимъ Чиновникамъ и на Канцелярскіе расходы, а остальное посылать въ Провинціальную Канцеларію, для przeprowadzenia по принадлежности.

6. Посылать счеты своимъ доходамъ и расходамъ въ Ревизионъ-Коллегію. (Для посылокъ находилось при Городовой Канцеларіи 29 солдатъ съ Подпоручикомъ.)

7. Отсылать уголовныхъ преступниковъ для пытки въ Провинціальную Канцеларію.

Прочія тяжбыя дѣла вершить Городовая Канцеларія сама и вѣдаетъ судомъ всѣхъ жителей города и Уѣзда, кромѣ купечества, подсуднаго только Магистрату, или Ратушѣ. По всѣмъ дѣламъ своимъ Городовая Канцеларія состоитъ подъ вѣдѣніемъ и

понуужденіемъ Провинціальной Канцеларіи; но въ случаѣ объявленнаго челобитчиками неудовольствія на рѣшеніе ея, искъ или дѣло переводится на апелляцію, не въ Провинціальную, а въ Губернскую Канцеларію.

Таковой порядокъ по дѣламъ управленія Губернскаго, Провинціальнаго, Уѣзднаго и городского соблюдается былъ во всѣхъ Великороссійскихъ Губерніяхъ, кромѣ Московской и С. Петербургской, гдѣ въ обязанностяхъ Губернаторовъ и Канцеларій сдѣланы были некоторыя отъѣны; по уваженію ихъ особенныхъ отношеній къ верховнымъ Правительствамъ, въ Столицахъ находившимся. Равнымъ образомъ Губерніи Малороссійская, Эстляндская, Лифляндская и Выборгская имѣли учрежденія, имъ только исключительно присвоенныя.

Прилагаю извлеченіе изъ штата 1763 года, съ означеніемъ числа людей и суммъ на содержаніе Канцеларій:

Губернской	38 чел.;	9,346 руб.
Провинціальной	25 " "	3,253 " "
Городовой, или		
Уѣздною	15 " "	1,358 " "

Сверхъ того для посылокъ, какъ замѣчено было выше, находилось военной команды въ Канцеларіяхъ:

Губернской	152 чел.
Провинціальной	57 " "
Городовой	29 " "

Всѣ выше предложенныя показанія о раздѣленіи Россіи на Губерніи, Провинціи и Уѣзды, и о ходѣ управленія въ нихъ, ясно открываютъ недостаточность учрежденія, великія неудобства въ распредѣленіи частей относительно къ цѣлому составу, и несоразмѣрность числа лицъ Правительственныхъ съ общимъ числомъ жителей въ Губерніяхъ и съ проти-

менемъ сихъ послѣднихъ. Какъ на пр. возможно было предполагать одинаково-ые успѣхи по управленію въ Губерніяхъ Казанской и Нижегородской. Къ Губернатору Казанскому и въ Казанскую Губернскую Канцеларію стекались дѣла изъ 6-ти Провинціаль-ныхъ Канцеларій и изъ 27 Уѣздныхъ, или Городовыхъ, т. е. дѣла по управленію 1,256,178 душами, расселен-ными на протяженіи болѣе 1,200 верстъ въ длину и до 900 верстъ въ ширину; тогда какъ Нижегородскій Губернаторъ и Нижегородская Гу-бернская Канцеларія имѣли въ сво-емъ завѣдываніи только три Провин-ціальныя и семь Городовыхъ Канце-ларій, т. е. съ небольшимъ треть на-селенія и меньшую треть протяженія Казанской Губерніи. Могли ли одина-ково успѣшно дѣйствовать Провинци-альныя Канцеларіи Ярославская и Юрьевская? Штатъ обихъ былъ одинакій, средства также у той и дру-гой—25 Канцеларскихъ Чиновниковъ и 57 чел. рассыльныхъ—но какаѣ раз-ница въ составѣ Провинцій: Яросла-вская содержала въ себѣ 211,957 душъ жителей, а въ Юрьевской было толь-ко 51,836 душъ. Еще разительнѣе несообразность въ распределеніи Уѣз-довъ: возможно ли было на пр. по-иѣстать въ одну категорію управленія Уѣзды: Нижегородскій, со 142,584 д. населенія, и Ядринскій, съ 8,160 ду-шами; Воронежскій, съ 26,646 и Но-

вооскольскій съ 4,539; Новгородскій съ 253,669 и Вревскій съ 1,721 жите-лемъ. Можно усмотрѣть множество по-добныхъ несообразностей при сличеніи Уѣздовъ и Губерній, по табели, приведенной на стр. 52. и слѣд.

Коммиссія о порядкѣ Государства, никуда не въ сѣмъ неудобства и несообразности, но не имѣла спосо-бовъ вдругъ и всадъ отвратить ихъ, старалась по крайней мѣрѣ сдѣлать частныя поправленія и улучшенія тамъ, гдѣ предстояла возможность.

Дѣйствіемъ Коммиссіи по сему пред-мету состояли въ слѣдующемъ:

1. Архангелогородская Губернія, по чрезвычайному ея протяженію, раздѣлена на двѣ: Архангелогород-скую и Вологодскую. Отъ Казанской, по уваженію ея людности, отдѣлена новая Симбирская Губернія. Въ Мос-ковской Губерніи, изъ нѣкоторыхъ ея Провинцій, образовались три осо-бенныя Губерніи: Ярославская, Воло-димірская и Калужская; слѣдственно къ прежнимъ 20 Губерніямъ приба-влено 5 новыхъ. Какъ, и съ какими населеніемъ образованы сѣмъ Губер-ніи, это видѣть можно изъ прилага-емой при семъ сравнительной табели, въ которой представляются, какъ старыя, такъ и новыя Губерніи съ прежнимъ народонаселеніемъ ихъ, и тѣмъ, которое дано имъ по рѣшенію Коммиссіи.

СРАВНИТЕЛЬНАЯ ТАБЕЛЬ ГУБЕРНИЙ.

№.	Прежнія Губерніи.	Населеніе ихъ.	Губерніи по рѣшенію Комиссіи.	Населеніе ихъ.
1	Московская	2.231,288	Московская	574,664
2	Кіевская		Кіевская	
3	С. Петербургская . . .	68,992	С. Петербургская . . .	116,101
4	Новгородская	843,099	Новгородская	684,347
5	Казанская	1.256,178	Казанская	811,244
6	Астраханская	12,717	Астраханская	24,945
7	Сибирская	257,452	Сибирская	257,452
8	Иркутская	37,599	Иркутская	37,599
9	Смоленская	288,092	Смоленская	288,092
10	Эстляндская		Эстляндская	
11	Лифляндская		Лифляндская	
12	Выборгская		Выборгская	
13	Нижегородская	461,399	Нижегородская	461,399
14	Малороссійская		Малороссійская	
15	Слободско-Украинская		Слободско-Украинская	
16	Воронежская	832,709	Воронежская	827,568
17	Бѣлгородская	717,270	Бѣлгородская	515,928
18	Архангелогородская	438,212	Архангелогородская	422,236
19	Оренбургская	150,329	Оренбургская	150,329
20	Новороссійская		Новороссійская	
21			Ярославская	539,645
22			Володимірская	666,830
23			Калужская	580,684
24			Вологодская	501,329
25			Симбирская	464,147

2. Сибирская, Иркутская и Оренбургская Губерніи, хотя и требовали по пространству и молододству своему, особеннаго уваженія и разсужденія Коммиссіи, однако она, не имѣя точныхъ мѣстныхъ свѣдѣній, оставила ихъ на прежнемъ основаніи, впрядь до благопріятнѣйшаго времени.

3. Коммиссія не рѣшилась приступить также къ новому и лучшему учрежденію Новороссійской Губерніи, потому что границы сей послѣдней съ Польшею не были опредѣлительно обозначены и утверждены.

4. На прежнемъ основаніи, безъ перемѣнъ, оставлены Губерніи Лифляндская, Эстляндская и Выборгская, также Смоленская и Кіевская, потому что первыя четыре, по мнѣнію Коммиссіи, были распределены юридично, а Кіевская служила какъ бы сторожевымъ пунктомъ странъ Днѣпровскихъ, не имѣя ничего въ своемъ вѣдѣніи, кромѣ города Кіева и его гражданъ.

5. Московскую Губернію учредила Коммиссія такъ, что Москва осталась въ самомъ центрѣ Губерніи и что къ ней приписаны были съ Уѣздами только города, которые лежали отъ Столицы въ 90 верстахъ. Отъ сего распределенія Московская Губернія сдѣлалась наилучше учрежденною изъ всѣхъ, и остается таковою доселѣ.

6. Новгородская Губернія, весьма протяженная, представляла неправильную фигуру, входила клиномъ къ другія Губерніи и вообще была неудобна къ управленію. Коммиссія отдала отъ нея Олонецкій Уѣздъ и Бѣлозерскую Провинцію: первый приписала она къ С. Петербургской Губерніи; изъ Бѣлозерской Провинціи Уѣздъ Каргопольскій отчислила къ Архангелогородской Губерніи, а все

остальное къ новоучрежденной Вологодской. Такимъ образомъ Новгородская Губернія лучше округлена, а Уѣзды, отъ нея отошедшіе, выиграли на счетъ суда, расправы и промышленныхъ выгодъ своихъ обитателей.

7. Вообще Коммиссія при распределеніи Губерній имѣла въ виду, и, гдѣ было возможно, постановила, чтобы границы ихъ были въ равномъ разстояніи отъ Губернскихъ городовъ. По недостатку въ точныхъ мѣстныхъ свѣдѣніяхъ и хорошихъ картахъ, она не могла принять въ соображеніе границы естественныя, какъ то: горы, рѣки и озера.

8. Работы Коммиссіи, производившіяся съ необыкновенною дѣятельностію, въ началѣ ничѣмъ не развлекаемою, замедлились въ послѣдствіи Польскими неурядиствами и шестилѣтнею Турецкою войною, которыя заняли все вниманіе Верховнаго Правительства. По уничтоженіи всѣхъ козней враговъ, Россія стяжала значительныя приобрѣтенія: по первому раздѣлу Польши, въ 1772 году, всю Бѣлоруссію, а по Кучукъ-Кайнарджскому миру, въ 1774 году, береговыя земли Азовскаго моря. Въ слѣдствіе сихъ приобрѣтеній, образованы, сверхъ прежнихъ 25, еще три новыя Губерніи: Пековская, Могилевская и Азовская.

Псковская Губернія составлена изъ Провинцій Псковской и Великолуцкой, отошедшихъ отъ Новгородской Губерніи, и изъ Западно-Двинской части Бѣлоруссіи, гдѣ назначены три новыя Провинціи: Витебская, Полоцкая и Западно-Двинская.

Могилевская Губернія образована изъ Днѣпровской части Бѣлоруссіи и раздѣлена на Провинціи: Могилевскую, Оршинскую, Мстиславскую и Рогачевскую.

Азовская Губернія составлена из Украинской земли, из некоторых частей Новороссійской и Воронежской Губерній и из странъ, прилежащихъ къ Азовскому морю и до того Турція принадлежавшихъ.

Слѣдственно, въ 1775 году, было въ Россіи всего 28 Губерній, управлявшихся единообразно по смыслу Наставленія Губернаторамъ и по силѣ особыхъ постановленій, данныхъ въ руководство Губернской, Провинціальной и Городской, или Уездной Канцеляріи, конхъ обязанности изложены выше.

Всѣ сія работы, Комиссіею исполненыя, были только приуготовительными, или вспомогательными для главнаго труда, состоявшаго въ томъ, чтобы сему лучше устроенному составу Государственному; или сему новыя Губерніямъ, дать правила сообразнѣйшія тѣхъ, которыя содержались въ Наставленіи Губернаторамъ и въ другихъ особыхъ постановленіяхъ, на сей предметъ изданныхъ.

Сама Императрица Екатерина II созначала, что прежній способъ управления Губерніями былъ весьма несовершенъ; что многія Губерніи недостаточно снабжены какъ Правительствами, такъ и людьми; для управления нужными; что въ одномъ и томъ же Присутственномъ мѣстѣ вѣдуются дѣла Правительственныя, Казенныя, Полицейскія и Судныя, и что, какъ въ Губернской, такъ и въ Уездной Канцеляріяхъ сосредоточиваются дѣла всякаго рода и званія.

Неудобства и неурядица; отъ сего происшедшія, изложены подробно въ Манифестъ 1775 года 7-го Ноября: съ одной стороны медленность и волокиты, благовидный предлогъ къ неисправленію должности и

поводъ къ пристрастному производству; съ другой стороны, отъ медленнаго и пристрастнаго производства, свобольство и лѣбда. Большая остановка въ успѣшномъ производствѣ дѣлъ судебныхъ происходила отъ множества дозволенныхъ апелляцій: такъ на пр. по торговымъ, или купеческимъ дѣламъ, въ случаѣ неудовольствія на рѣшеніе Словеснаго суда, можно было съизвова просить въ Городовомъ Магистратѣ, на сей отзываться въ Провинціальный Магистратъ, изъ Провинціального перенести въ Губернскій, изъ Губернскаго въ Главный Магистратъ, а оттуда въ Сенатъ.

Для пресѣченія всѣхъ сихъ неудобствъ, для заведенія лучшаго порядка и для безпрепятственнаго отправления правосудія, Императрица Екатерина II издала *Утрежденіе для управленія Губерній*, долгое время служившее основнымъ закономъ по сей части.

2. ВРЕМЯ ПРАВЛЕНІЯ ЕКАТЕРИНЫ II ОТЪ 1775 ДО 1796 ГОДА.

Последнее двадцатилѣтіе жизни Екатерины II столькоже примѣчательно правительственными преобразованиями, какъ последнее пятнадцатилѣтіе царствованія Петра I. Въ теченіе дѣлаго почти вѣка высшее Государственное управление держалось на основаніяхъ, положенныхъ Петромъ: коллегіальное устройство, съ измѣненіями, болѣе, или менѣе значительными, существовало до начала XIX столѣтія. Управление Губернское, введенное въ Россіи Екатериною II на основаніи Учрежденія о Губерніяхъ 1775 года, болѣе полувѣка оставалось въ

тому же виду: оно совершенно отвѣчало смыслу учрежденій высшихъ и устроено было въ духъ коллегіальности.

Со времени изданія Учрежденія о Губерніяхъ до кончины Екатерины II, всѣ части управленія имѣли движеніе стройное и правильное: Государственное управленіе съ Губернскими состояло въ гармоническомъ согласіи, и способствовало одно другому къ вѣрнѣйшему достиженію цѣли Государственной. Сей періодъ времени можно считать періодомъ наибольшаго благоустройства Правительственнаго, и золотымъ, самымъ счастливымъ временемъ для благоденствія народнаго.

А) Состояніе Государственнаго Управленія.

Со времени Петра I до 1775 года, Государственныя учрежденія, какъ: Совѣтъ, Кабинетъ, Конференція, Сенатъ и Коллегіи занимали преимущественное, почти исключительное вниманіе Верховной Власти. Въ нихъ должно было сосредоточиваться все управленіе Царства въ порядкѣ законодательномъ, судномъ и исполнительномъ. Губернскія Правительственныя мѣста и лица, дѣйствуя по особымъ инструкціямъ и приказамъ, впрочемъ не полнымъ и не все разрешавшимъ, состояли подъ указами и повелѣніями высшихъ Правительствъ; сіи послѣднія, не имѣя точныхъ мѣстныхъ свѣдѣній о состояніи различныхъ частей Государства, при общихъ соображеніяхъ своихъ, не рѣдко дѣйствовали на-угадъ: отъ того многія постановленія, по причинѣ своей общности и безъ примѣненія къ раз-

нороднымъ частнымъ потребностямъ Государства, не достигали желанной цѣли; отъ того Правительственнымъ мѣстамъ, какъ высшій, такъ и низшій, при производствѣ и введеніи дѣлъ ограничивались только сокращеніемъ формъ и наблюденіемъ приказнаго порядка, не заботясь и не имѣя возможности тщательно подумать о настоящихъ усиліяхъ дѣлапроизводства и о томъ, точно ли дѣйствія Правительства направлены къ общей пользѣ и дѣйствительно ли ограждены народъ отъ произвола и злоупотребленій власти; отъ того видны были безпорядки во всѣхъ частяхъ внутренняго управленія: беззаконное лихоимство въ судахъ, несправедливыя поборы съ народа, расхищеніе казенныхъ оборотовъ, нескончаемыя и разорительныя тяжбы, небезопасность возмездныхъ сношеній Областей между собою.

Уложенная Комиссія, какъ показано выше, открыла всѣ сіи злоупотребленія и дѣйствовала къ отстраненію всѣхъ безпорядковъ и неудобствъ въ управленіи, указанныхъ ей въ отчетахъ и доносеніяхъ, которые доставлялись для соображеній отъ разныхъ Правительственныхъ мѣстъ. Сія Комиссія не достигла прямой цѣли своей; но, не смотря на то, труды ея имѣли благотворительное вліяніе на измѣненіе всего Государственнаго состава. Учрежденіе для управленія Губерній, изданное 1775 года Ноября 7, утвердило новый порядокъ въ производствѣ дѣлъ по внутреннему, или Губернскому управленію, и вмѣстѣ съ тѣмъ дало новую форму, или новое устройство самому Верховному Правительству. Два нововведенія, постановленныя въ слѣдствіе изданія Учрежденія о Губерніяхъ, содѣйствовали наиболѣе къ

преобразованію прежняго состава Государственнаго, или верховнаго управленія; сіи нововведенія были: 1. Учрежденіе Государевыхъ Намѣстниковъ, или Генераль-Губернаторовъ, и 2. открытіе по Губерніямъ различныхъ ведомствъ, съ правами и властію Коллегій.

Государевы Намѣстники были высокіе сановники, облеченные довѣреніемъ и поставленные на разныхъ пунктахъ Имперіи, для исполненія Высочайшей воли и Государственныхъ уставовъ, учрежденій и законовъ. Въ ихъ рукахъ сосредоточены были всѣ отрасли власти исполнительной. По всѣмъ подвѣдомымъ имъ Правительственнымъ мѣстамъ Губернскаго управленія, они могли предсѣдательствовать при совѣщаніи о дѣлахъ, и рѣшенное по законамъ немедленно приводить въ исполненіе. Имъ предоставлено право, въ дѣлахъ особенно важныхъ, относиться прямо къ Императорскому Величеству. Чиновники, которые опредѣлялись дотогѣ къ Губернскимъ должностямъ властію Коллегій, съ этихъ поръ избираемы и опредѣляемы были непосредственно самими Намѣстниками. Имъ же во всемъ подчинены были начальственные Губернскія лица, не только назначавшіяся къ должностямъ указани Сената, но и тѣ, коихъ опредѣленіе зависѣло отъ Самодержавной Власти. Равнымъ образомъ всѣ войска, расположенныя по Губерніямъ, вѣрными Намѣстнику, состояли въ его повелѣніяхъ: Комменданты крѣпостей и главные начальники сихъ войскъ должны были безпрекословно исполнять его предписанія, даже и въ томъ случаѣ, если бы они были старше Намѣстника по чину. Самыя наружныя преимущества, или почести, дарованныя Намѣст-

нику, были въ немъ истиннаго представителя лица Государева: во всѣхъ торжественныхъ выездахъ своихъ, онъ сопровождался былъ отрядомъ легкой конницы, Адъютантами и молодыми Дворянами, которые, подъ его руководствомъ и при его наставленіяхъ, должны были образовывать себя къ полезному служенію отечеству.

Но, чтобы такая огромная власть, доставляя Намѣстнику всѣ способы къ произведенію возможнаго добра въ краѣ, ему порученномъ, не обратилась въ стѣснительный произволъ, источникъ несправды, лицепріятія, насилій и злоупотребленій всякаго рода, для сего тѣмъ же постановленіемъ указаны были предѣлы, за которые онъ выступать не дерзалъ. Блюститель порядка, охранитель и исполнитель законовъ, онъ не могъ быть ни законодателемъ, ни судьей; не могъ, собственно своимъ именемъ, издавать ни правилъ, ни новыхъ постановленій; не могъ никого наказывать безъ суда, а долженъ былъ предавать виновныхъ дѣйствию законовъ, по установленнымъ формамъ и въ учрежденныя судебныя мѣста. Слѣдственно Намѣстникъ, имѣя великія полномочія по всѣмъ отраслямъ власти исполнительной, былъ совершенно ограниченъ во всемъ, что относилось до законодательства и суда. Ему предоставлялось только входить съ представленіями объ улучшеніяхъ въ управленіи и о новыхъ мѣрахъ, нужныхъ къ преуспѣванію страны и жителей, и ходатайствовать за подсудимыхъ предъ Сенатомъ и предъ Верховною Властію. Даже и по нѣкоторымъ частямъ въ порядкѣ исполнительномъ, Намѣстникъ дѣйствовалъ, не какъ полный распорядитель, или хозяинъ, но только какъ оберетатель, или блюститель: не только не могъ

онъ промолчала предлагать новыя налоги, сборы, полаты, или повинностей; но даже собирать законы установленные было не его обязанностью: онъ только ослабно наблюдалъ за уравнительностію въ разкладкѣ, за точностію и необременительностію при собираніи оныхъ.

Учр. о Губ. Гл. IV. ст. 81—83; ух. 1780 Сент. 26.

Намѣстники Государевы состояли подь непосредственнымъ руководствомъ самой Императрицы и подь наблюдениемъ Сената, котораго впрочемъ были они членами по званію своему, во время пріезда своего въ Столицу присутствуя въ общемъ собраніи и подавая голоса, царившъ съ другими членами. По сему уваженію подсудность ихъ Сенату была весьма неопредѣлительна и состояла только въ истребованіи отчетовъ по ихъ управленію, которые Генераль-Прокуроръ повергаль обыкновенно на усмотрѣніе Императорскаго Вѣдичества. Жалобы, приносимыя на Намѣстниковъ, разсматривались и рѣшались, или непосредственно Самою Государынею, или по Ея повелѣнію, въ Совѣтѣ, и въ Кабинетѣ, при Высочайшемъ Дворѣ учрежденныхъ.

Сенатъ, былъ верховнымъ Правительственнымъ мѣстомъ по части законодательной. Всѣ новыя предположенія ко благу Царства вносила Императрица на внимательное разсмотрѣніе людей, Ею избранныхъ, Сама бесѣдовала съ ними, выслушивала мнѣнія и вретиворчія ихъ, и съ ними вмѣстѣ востановляла новыя уставы, или исправляла и дополняла прежнія узаконенія, сообразно требованіямъ времени и обстоятельствъ. Намѣстники Государевы, или Генераль-Губернаторы, временно призываемы были въ Совѣтъ и представляли,

для соображенія членовъ, мѣстныхъ свѣдѣній о странахъ, или управленіямъ.

Кабинетъ, обратившійся въ сей періодъ времени въ Соборное Канцелярство, или Контору Императорскаго Вѣдичества, сохранилъ однакожъ въ своемъ завѣдываніи дѣла секретныя, принатіе прошеній и жалобъ на Намѣстниковъ и даже на Сенатъ. Члены Кабинета (Олсуфьевъ, Тецловъ, Храповицкій и Безбородко) разбирали сіи прошенія, разсматривали жалобы, и, по волѣ Императрицы, требовали отъ Намѣстниковъ объясненій и отчетовъ, или вызывали ихъ въ Столицу, для принесенія оправданій предъ лицемъ Самой Монархини.

И такъ въ составленіи и изданіи новыхъ законовъ и учрежденій дѣйствовала Императрица Сама непосредственно, съ помощію Совѣта, а Намѣстники имѣли обязанностію приводить въ исполненіе сіи учрежденія и законы, охраняя, въ случаѣ нарушенія ихъ, предъ престоломъ Самодержицы. По точному смыслу своимъ обязанностей и преимуществъ, они были настоящіе Государственные Министры, дѣйствовавшие съ великими полномочіями, во ве на всѣмъ пространствѣ Царства, а только на извѣстныхъ пунктахъ онаго.

Сенатъ, послѣ преобразования 1763 г. Дек. 15, назначенъ верховнымъ судѣбнымъ мѣстомъ до дѣламъ дѣшевымъ и уголовнымъ, а въ 1767 году, при изданіи Наказа Комиссіи Новаго Уложенія, наименованъ отъ Императрицы хранилищемъ законовъ. Раздѣленный на Департаменты, онъ раздѣлился въ своихъ дѣйствіяхъ, образовавъ шесть особыхъ Правительствъ, часто не соблюдавшихъ между собою взаимной связи, и отъ

того руководствовались не одинаковыми началами при постановлении своих определений, или приговоровъ.

Средоточіемъ всѣхъ дѣйствій верховнаго управленія Государственнаго былъ *Генералъ-Прокуроръ*, который, участвуя во всѣхъ совѣщаніяхъ Совѣта, при Высочайшемъ Дворѣ состоявшего, имѣлъ всю Правительственную часть въ Сенатѣ по званію Директора Сенатской Канцеляріи, распорядка въ Сенатѣ полномочно по всѣмъ дѣламъ секретнымъ, Государственнымъ, и интереснымъ, наконецъ заведывая Государственными доходами и расходами, могъ по справедливости считаться душою всего Правительственнаго состава. Генералъ-Прокуроръ Князь Вяземскій, носившій сіе званіе съ 1765 до 1792 года, былъ собственно первымъ, верховнымъ Министромъ Екатерины II, хотя и не имѣлъ сего титула.

Ук. 1765 Дел. 15; 1778 Сент. 19; 1781
Ноябр. 4.

На равной степени съ тремя верховными Правительствами: Совѣтомъ, Кабинетомъ и Сенатомъ, стояли мѣста высшаго управленія, заведывавшія отдельными, къ извѣстнымъ цѣлямъ направленными частями, каковы: *Синодъ*—для дѣлъ духовныхъ, и первыя три Коллегіи: *Коллегія Иностранныхъ Дѣлъ*; управлявшая внѣшними сношеніями, *Коллегія Военная*—устройствомъ армій, и *Адмиралтействъ-Коллегія*—морскими силами, или флотомъ.

И такъ, во второй половинѣ цар-

ствованія Екатерины II, главныя составныя части верховнаго управленія были

а) По части законодательной:

1. Совѣтъ при Высочайшемъ Дворѣ.

б) По части судебной:

2. Правительствующій Сенатъ.

в) По части исполнительственной, бюрократической и исполнительной:

3. Кабинетъ Императорскаго Величества.

4. Синодъ и три Коллегіи.

5. Государств. Намѣстники, и

6. Генералъ-Прокуроръ.

Кабинетъ-Министры, Президенты Коллегій и Намѣстники, или Генералъ-Губернаторы были важнѣйшими Государственными лицами по исполнительной части, съ тою разницею между собою, что Кабинетъ-Министры и Президенты Государственныхъ Коллегій дѣйствовали, по извѣстнымъ, вѣреннымъ ихъ управленію предметамъ, на всемъ пространствѣ Государства, а послѣдніе, т. е. Намѣстники, распорядкались по всѣмъ частямъ управленія, на извѣстномъ, определенномъ пространствѣ Имперіи, въ чертѣ своего Намѣстническаго вѣдомства.

Таковыя вѣдомства, или Генералъ-Губернаторскія Округа, въ 1781 году, было 19. ~~Зато~~ они представляются въ табели, съ показаніемъ Губерній, или Намѣстничествъ, заключающихся въ вѣдомствѣ каждаго Генералъ-Губернатора, и съ означеніемъ именъ всѣхъ Намѣстниковъ.

ТАБЕЛЬ
ГЕНЕРАЛЬ-ГУБЕРНАТОРСКИХЪ ОКРУГОВЪ И НАМЪСТНИЧЕСТВЪ.

Число ГЕНЕРАЛЬ-ГУБЕРНАТОРОВЪ.	ИМЕНА ГУБЕРНІЙ, ПОДЪИДОМЪХЪ ОДНОМУ НАМЪСТНИКУ.	ИМЕНА НАМЪСТНИКОВЪ, ИЛИ ГЕНЕРАЛЬ-ГУБЕРНАТОРОВЪ.
I.	1. Московская.	Князь Долгоруковъ-Крымскій.
II.	2. С. Петербургская. 3. Выборгская.	Князь А. М. Голицынъ.
III.	4. Тверская. 5. Новгородская.	Графъ Брюсъ.
IV.	6. Псковская. 7. Смоленская.	Князь Рыминъ.
V.	8. Могилевская. 9. Полоцкая.	Графъ Чернышевъ.
VI.	10. Орловская. 11. Курская.	Князь Прозоровскій.
VII.	12. Харьковская. 13. Воронежская.	Щербининъ.
VIII.	14. Тамбовская. 15. Рязанская.	Каменскій.
IX.	16. Тульская. 17. Калужская.	Крестьянковъ.
X.	18. Ярославская. 19. Вологодская.	Мельгуновъ.
XI.	20. Владимирская. 21. Костромская.	Графъ Воронцовъ.

Число Генералъ-Губернаторовъ.	Имена Губерній, подведомыхъ одному Намѣстнику.	Имена Намѣстниковъ, или Генералъ-Губернаторовъ.
XII.	22. Нижегородская. 23. Вятская.	Ступининъ.
XIII.	24. Пермская. 25. Тобольская.	Капкинъ.
XIV.	26. Колыванская. 27. Иркутская.	Якобій.
XV.	28. Уфимская. 29. Симбирская.	Алухтинъ.
XVI.	30. Казанская. 31. Пензенская.	Князь Менцеровъ.
XVII.	32. Саратовская. 33. Астраханская. 34. Азовская. 35. Новороссійская.	Князь Потемкинъ.
XVIII.	36. Кіевская. 37. Черниговская. 38. Новгородъ-Сверская.	Графъ Руманцовъ-Задубайскій.
XIX.	39. Рижская. 40. Ревельская.	Графъ Броунъ.

Имена лицъ выставлены здѣсь не для удовлетворенія одного любопытства, но для того, чтобъ сохранить оныя въ памяти признательнаго потомства. Намѣстники были достойными исполнителями великихъ и благотворныхъ предначертаній Екатерины, постепенно водворяя, вмѣстѣ съ безсмертною Монархиней, благоустройство и порядокъ тамъ, гдѣ доволъ свирѣпствовали насиліе,

неправда и утѣсенія всякаго рода. Къ именамъ ихъ надобно присовокупить еще имена другихъ достойныхъ правителей, дѣйствовавшихъ на томъ же поприщѣ и съ такими же заслугами предъ отечествомъ — имена: Сиверса, Тутолмина, Черткова, Павла Потемкина и Селифонтова.

Со времени паденія Учрежденія о Губерніяхъ началась новая жизнь

для Россіи. Просвѣщеніе, върѣнное попеченію **Навигативова** и **Правителей Губерній**, распространилось быстро во всѣхъ классахъ народа. Населеніе, охраняемое общюю безопасностію, умножилось значительно въ сравненіи съ временами предшествовавшими. Промышленность народная дѣлала успѣхи чудные, удивляющіе самихъ современниковъ: съ 1780 года до кончины **Екатерины** завелено 1,500 новыхъ фабрикъ, и нѣкоторыя изъ нихъ достигли довольно высокой степени совершенства. Городовъ прибавилось болѣе 200; нныя, уже важныя по охраненію порядка внутренняго, скоро процвѣли обширною торговою и мануфактурною промышленностію; во всѣхъ болѣе или менѣе, способствовали къ оживленію народной дѣятельности; служа окрестнымъ селеніямъ мѣстами сбыта произведеній и рынками для торговыхъ сдѣловъ. Народъ богатѣлъ и въ слѣдствіе открытія новыхъ учрежденій, и въ слѣдствіе освобожденія своего отъ многихъ сборовъ и налоговъ, прежде его бременившихъ, а нынѣ отъменныхъ. * Сіе уничтоженіе разныхъ сборовъ свидѣтельствовало ясно, что Правительство открыло новые источники къ удовлетворенію Государственныхъ потребностей.

* Уд. 1777 Іюня 28; 1780 Іюня 23.

В) Состояніе управленія Губернскаго.

Изданіе Учрежденія о Губерніяхъ, произведшее столь благотѣльное измѣненіе въ составъ высшаго, или Государственнаго управленія, должно было необходимо измѣнить — и измѣнило — прежній порядокъ Губернска-

го Управленія въ самомъ его основаніи; оно породило новую Правительственную систему, водворивъ на разныхъ пунктахъ во внутренности Государства Коллегіальныя Правительства, которыя доселѣ сосредоточивались въ однихъ Столицахъ. Причина сего нововведенія заключалась въ томъ, что Президенты и члены Государственныхъ Коллегій, находясь постоянно въ отдаленіи отъ предметовъ управленія своего и не имѣя мѣстныхъ свѣдѣній, не могли ядро и безошибочно обсуживать разнородныя дѣла, подлежащія ихъ соображенію и рѣшенію; напротивъ Коллегіальныя Губернскія мѣста, поставленныя въ кругу, гораздо менѣе обширномъ, легко обнимая всѣ предметы своего завѣдыванія, такъ сказать, подручнаго, и состоя подъ нѣ ослабнымъ надзоромъ высокыхъ сановниковъ, тутъ же на мѣстѣ пребывавшихъ, могли вполне достигнуть своего назначенія, т. е. охранять безопасность и спокойствіе гражданъ, давать судъ правый и блюсти интересы казны.

Въ слѣдствіе Учрежденія о Губерніяхъ, установлены по всѣмъ Намѣстничествамъ Коллегіальныя мѣста, особыя по части исполнительнои и полицейской, особыя по части судебной и особыя по управленію финансовому, или казенному. Съ установленіемъ сихъ мѣстъ, пользовавшихся правами и властію Коллегій, высшія Коллегіи и Канцелярія въ Столицахъ сами собою должны были уничтожиться. Дѣйствительно закрылись:

1. *Канцелярія надѣ таможенными сборами*: всѣ таможенныя и заставы поступили въ прямое завѣдываніе Генералъ-Губернаторовъ.

2. *Канцелярія стронія Государ-*

степенности дорогъ, переданныхъ отны-
нѣ въ вѣдомство Земской Полиціи.

3. *Вотчинная и Юстицъ-Коллегіи.*
Дѣла ихъ поступили въ составъ Па-
латы Гражданскаго и Уголовнаго су-
довъ; къ Палатѣ же Гражданской от-
числена и

4. *Канцелярія Конфискаціи*, со всѣ-
ми ея дѣлами.

5. *Камеръ и Ревизіонъ-Коллегіи*
измѣнены учрежденіемъ Казенныхъ
Палатъ, къ вѣдомству коихъ отнесе-
ны также предметы, которыми упра-
вляли дотошъ.

6. *Берѣвъ-Коллегія, Коллегія Эко-
номіи и Соляная Контора.*

7. *Мануфактуръ-Коллегія* закры-
та, потому что Правительство пред-
оставило полную свободу каждому
заводить фабрики въ Губерніяхъ,
испросивъ на то разрѣшеніе отъ Ге-
нераль-Губернатора.

8. *Главный Магистратъ и Поли-
цеймейстерская Канцелярія* уничто-
жены, потому что въ каждой Губер-
ніи учреждены заведенія сего рода.

9. *Изъ Штатъ-Канторъ* образо-
валось Казначейство штатныхъ и
остаточныхъ суммъ, которому, въ ви-
дѣ отдѣленій, отвѣчали установлен-
ныя по Губерніямъ Уѣздныя Казна-
чейства.

Учр. о Губ. Гл. VI, VIII, IX; ук. 1779 Нолб.
22; 1780 Окт. 24 и Дек. 8; 1782 Окт. 2; 1783
Февр. 6; 1784 Нолб. 23; 1786 Іюня 2 и Іюля
20; 1788 Февр. 23.

Изъ сего видно, что изданіе Учре-
жденія о Губерніяхъ влекло за со-
бою неминуемое паденіе почти всѣхъ
Коллегій; кромѣ трехъ первыхъ: Во-
енной, Адмиралтейской и Иностран-
ной, сохранили свое бытіе *Меди-
цинская Коллегія и Коммерцъ-Кол-*

легія. Сія послѣдняя оставалась толь-
ко для рѣшенія спорныхъ дѣлъ съ
Англичанами, по силѣ торговаго тра-
тата, съ ними заключеннаго.

По смыслу Учрежденія о Губерні-
яхъ, существо Губернскаго управле-
нія для всѣхъ Губерній должно было
быть единообразно: полагалось
одинаковое число Правительствен-
ныхъ мѣстъ и лицъ, одинаковая фор-
ма производства дѣлъ и, сколько воз-
можно, сходное распредѣленіе самыхъ
Губерній по ихъ протяженію и на-
селенію.

Распредѣленіе разныхъ частей Им-
періи на Губерніи, сколько можно,
уравнительнѣе, сообразно съ сте-
пенью населенія и пространства ихъ,
производилось въ теченіе 10 лѣтъ,
отъ 1775 до 1785 года. Принято за
основаніе, что въ каждой Губерніи
должно заключаться отъ 300 т. до
400 т. душъ. Впрочемъ это не было
непремѣнною мѣрою: въ некоторыхъ
Губерніяхъ считалось болѣе, въ дру-
гихъ менѣе. Протяженіе, большая,
или меньшая обширность края при-
нимаемы были при семъ въ сообра-
женіе. Особенно протяженныя, но
мало населенныя Губерніи подраздѣ-
лялись на Области, или Провинціи;
но каждая Губернія раздѣлена была
на Уѣзды, или Округи, въ коихъ
полагалось отъ 20 до 30 т. душъ.
Въ 1785 году было уже образовано,
по Учрежденію 1775 года, 41 Намѣ-
стничество и одна Область (Тавриче-
ская; на правахъ Губерніи). Во всѣхъ
сихъ Губерніяхъ считалось 493 Уѣз-
да, столько-же Уѣздныхъ и 86 Безъ-
уѣздныхъ городовъ.

Здѣсь прилагается табель Губерній, съ
показаніемъ ихъ тогдашняго населенія.

	ИМЕНА НАМѢСТНИЧЕСТВЪ.	ГОДЪ УЧРЕЖ- ДЕНІЯ.	НАСЕЛЕНІЕ НАМѢСТНИ- ЧЕСТВЪ.	ЧИСЛО ПРОВИН- ЦІЙ ВЪ НАМѢСТ- НИЧЕСТ.	ЧИСЛО УѢЗДОВЪ	ЧИСЛО ГОРОДОВЪ БЕЗУѢЗ- ДНЫХЪ.
1.	Архангельское	1784	170.300 д.	—	7	4
2.	Владимірское	1778	871.050	—	14	—
3.	Вологодское	1780	556.200	2	12	—
4.	Воронежское	1779	809.600	—	15	7
5.	Выборгское	1784	186.500	—	6	—
6.	Вятское	1780	817.100	—	13	1
7.	Екатеринославское . .	1784	744.550	—	15	9
8.	Иркутское	1765	375.150	3	17	6
9.	Кавказское, <i>объ немъ жит. Калмыцкихъ кибитокъ.</i>	1785	49.950 12.250	2	10	5
10.	Казанское	1781	763.300	—	13	—
11.	Калужское	1776	784.500	—	12	1
12.	Кіевское	1781	795.800	—	9	1
13.	Кольванское	1783	170.000	—	5	—
14.	Костромское	1778	815.400	2	15	4
15.	Курское	1779	920.000	—	15	1
16.	Могилевское	1777	662.500	—	12	6
17.	Московское	1782	883.400	—	15	6
18.	Нижегородское	1779	816.200	—	13	—
19.	Новгородское	1776	577.500	—	10	—
20.	Новгородъ-Сверское .	1782	742.000	—	11	1
21.	Олонецкое	1784	206.100	—	8	—
22.	Орловское	1778	968.300	—	13	1
23.	Пензенское	1780	640.700	—	13	—
24.	Пермское	1781	798.950	2	16	—
25.	Полотское	1777	620.600	—	11	—
26.	Псковское	1777	578.100	—	9	1
27.	Ревельское	1783	202.300	—	5	3
28.	Рижское	1783	507.150	—	9	1

	ИМЕНА НАМѢСТНИЧЕСТВЪ.	Годъ учрежденія.	Населеніе Намѣстничествъ.	Число Провинцій въ Намѣстничествѣ.	Число Узловъ.	Число городовъ безъ уѣздовъ.
29.	Разанское	1778	869.400 д.	—	12	1
30.	С. Петербургская Губ.	1780	367.200	—	10	10
31.	Саратовское	1780	624.000	—	11	2
32.	Симбирское	1780	731.000	—	13	—
33.	Смоленское	1775	892.300	—	12	1
34.	Таврическая Область	1784	100.000	—	7	9
35.	Тамбовское	1779	887.000	—	12	2
36.	Тверское	1775	903.600	—	13	—
37.	Тобольское	1782	514.700	2	16	1
38.	Тульское	1777	876.200	—	12	2
39.	Уфимское	1782	355.598	2	13	—
40.	Харьковское	1780	782.800	—	15	—
41.	Черниговское	1781	741.850	—	11	—
42.	Ярославское	1777	740.900	—	12	—

Изъ сей таблицы видно, что

1. Семь Губерній, по уваженію сравнительно большаго противъ другихъ населенія, подраздѣлены на Провинціи.

2. Семь Губерній были по населенію своему гораздо ниже предположенной мѣры и въ строгомъ смыслѣ не могли составлять отдѣльныхъ Губерній, но возведены на сію степень, или по причинѣ великаго протяженія своего (на пр. Архангельская, Олонецкая и Колыванская), или по мѣстной особености и по иноплеменности обитателей

(какъ Выборгская и Ревельская), или по новости водворенія Русскаго Правительства (какъ Таврическая Область), или наконецъ по надобности большаго, бдительнѣйшаго надзора Правительственнаго (на пр. Кавказское Намѣстничество).

3. Всѣ прочія Губерніи, за исключеніемъ С. Петербургской, Уфимской и Иркутской, были несравненно, т. е. почти вдвое, болѣе жителей, нежели какъ примѣрно полагалось по Учрежденію. Впрочемъ многочисленное населеніе, сосредо-

очевное и небольшое пространство, не могло затруднять действий управления, и потому

4. Произведенное Намѣстниками распределение Государства на части

согласовалось съ началами истинной Правительственной мудрости и совершенно устранило тѣ неудобства, безпорядки и несообразности, которыя неизбѣжны были при прежнемъ порядкѣ вещей.

К. АРСЕНЦЕВЪ.

КРАТКОЕ ОБОЗРѢНІЕ ДРЕВНИХЪ РУССКИХЪ ЗДАНІЙ И ДРУГИХЪ ОТЕЧЕСТВЕННЫХЪ ПАМЯТНИКОВЪ.

Уваженіе къ отечественнымъ памятникамъ древности имѣеть источникомъ своимъ не одно любопытство. Больше или меньше удовлетворяя нашей любознательности при историческихъ изслѣдованіяхъ, сіи памятники, въ тоже время, возбуждаютъ въ насъ любовь къ замѣчательной и почтенной въ столькихъ отношеніяхъ нашей старинѣ, вниманіе къ дѣяніямъ нашихъ предковъ, благоговѣніе къ лицамъ, со славою дѣйствовавшимъ на поприщѣ отечественной исторіи.

Правительство наше имѣло въ виду сіе благотворное нравственное вліяніе, и всегда заботилось объ отысканіи остатковъ древности, разсыянныхъ на пространствѣ Имперіи. Еще въ 1771 году (Апрѣля 9), Правительствующій Сенатъ предписалъ Землемѣрамъ, при снятіи Уѣздныхъ плановъ, включать въ экономическіе журналы свои замѣчанія о древнихъ курганахъ и развалинахъ, о пещерахъ и отсутствующихъ заводахъ, о начатыхъ и неоконченныхъ каналахъ и о другихъ подобныхъ предметахъ, заслуживающихъ вниманіе, съ изясненіемъ о всѣхъ строеніяхъ, когда они начаты, сколь давно въ обетчаніе

пришли, и отъ чего. Въ 1788 году (Іюня 10), Правительствующій Сенатъ, подтверждая означенное постановленіе, вмѣнилъ въ обязанность Землемѣрамъ, вносить въ экономическіе журналы замѣчанія обо всемъ, что можетъ встрѣтиться примѣчательнаго касательно исторіи и географіи, и если что найдется заслуживающимъ особеннаго вниманія—давать о томъ знать Межевой Экспедиціи.

Таже заботливость о сохраненіи древнихъ памятниковъ оказывалась и въ царствованіе въ Бозѣ почивающаго Императора Александра I. Сіе видно между прочимъ изъ Высочайшихъ Его повелѣній объ открытіи всѣхъ Государственныхъ и монастырскихъ архивовъ безсмертному творцу Исторіи Государства Россійскаго, который тогда наименованъ Исторіографомъ, и объ исправленіи и поддержаніи многихъ замѣчательнѣйшихъ старыхъ зданій въ Москвѣ и другихъ городахъ.

Съ восшествіемъ на Престолъ благополучно царствующаго нынѣ Государя Императора, насталъ новый періодъ для Русской Археологіи. Одесскій и Керченскій музеи,

устроенные для хранения классических памятниковъ Крыма, получили новое образование, новые средства и пособия, распространившія кругъ археографическихъ розысканій въ томъ краю. При Министерствѣ Народнаго Просвѣщенія учреждена особая Археографическая Комиссія для изданія въ свѣтъ важнѣйшихъ и любопытнѣйшихъ актовъ, собранныхъ также нарочно Экспедицею, которая, во время путешествія, продолжавшагося съ 1829 по 1834 годъ, осмотрѣла библиотеки и архивы, какъ духовнаго, такъ и гражданскаго вѣдомства, во всей сѣверо-восточной и средней части Европейской Россіи.

Впрочемъ не однѣ классическія древности Крыма и хартий, хранившіяся въ библиотекахъ и архивахъ, обратили на себя вниманіе Правительства, и были предметомъ попеченій, уже увѣнчавшихся многими успѣхами и приобрѣтеніями для наукъ. Государю Императору угодно было принять мѣры, для сохраненія и описанія другихъ остатковъ старины. Еще въ началѣ 1826 года, Высочайше повелѣно собрать, по всѣмъ Губерніямъ, свѣдѣнія объ остаткахъ древнихъ замковъ, крѣпостей и иныхъ старыхъ, казенныхъ и общественныхъ зданій, и строжайше запрещено разрушать ихъ, съ отвѣтственностію въ томъ начальниковъ городовъ и мѣстныхъ Полицій. Въ свѣдѣніе сего Высочайшаго повелѣнія, получены отъ начальниковъ Губерній разныя свѣдѣнія, съ чертежами древнихъ зданій въ томъ положеніи, въ какомъ они находятся нынѣ. Сія матеріалы представлены въ I-ое Отдѣленіе Собственной Его Императорскаго Величества Канцеляріи. Въ нихъ заключается источникъ отечественной Археологіи, столько же важный для

исторіи и искусствъ, сколько и любопытный, но еще доселѣ мало разработанный. Нѣкоторыя изъ полученныхъ свѣдѣній требуютъ повѣрки, дополненій, критики; другія могутъ и въ настоящее время быть уже съ пользою обнародованы. Но какъ та, такъ и другія, весьма разнообразныя по роду своему, мѣсту и времени, надлежало прежде всего привести въ нѣкоторый систематическій порядокъ, который, легко указывая на предметъ всякому любителю отечественной старины, могъ бы побуждать къ дальнѣйшимъ розысканіямъ, и облегчать ихъ. Всѣ сіи матеріалы переданы, по Высочайшему повелѣнію, въ Министерство Внутреннихъ Дѣлъ, коему предоставлено и высшее наблюденіе за сохраненіемъ самыхъ зданій. Нѣсколько извлеченій изъ сихъ матеріаловъ были уже помѣщены въ издаваемомъ при семъ Министерствѣ Журналѣ. Нынѣ изъ нихъ и нѣкоторыхъ другихъ, имѣющихся въ виду Министерства свѣдѣній, сдѣланъ опытъ общаго, хотя и краткаго, *Обзорнія древнихъ Зданій и другихъ отечественныхъ памятниковъ.*

Сіе Обзорніе, по самому существу предметовъ, дѣлится на двѣ главныхъ части: въ I-ой заключаются памятники собственно Русскіе; во II-ой—находящіяся въ Россіи остатки зданій и другіе памятники народовъ иноплемennыхъ, обитающихъ, или некогда обитавшихъ въ нынѣшнихъ предѣлахъ Имперіи.

Къ некоторымъ изъ сихъ памятниковъ приложены литографированные чертежи и виды (см. особыя приложенія).

Свѣдѣнія о монастыряхъ и церквахъ, доставленныя мѣстными начальствами, были свѣрлены съ другими, уже обнародованными. Большая часть ихъ ограничивается од-

знать указаннымъ времени построения. Но и сія сухая хронологія не безполезна: по ней можно уже сделать нѣкоторое заключеніе о томъ, въ какому вѣку и роду должны относиться находящіяся въ монастыряхъ древнѣйшія и замѣчательнѣйшія иконы, церковная утварь, книги, рукописи, гробницы, надписи на стѣнахъ и самый характеръ зодчества.

Повторяемъ, что вообще представляемыя здѣсь свиданія, собранныя вкратчѣ и вѣстными начальствами, не

могутъ почесться вполне удовлетворительными; составленное изъ нихъ краткое обзорніе надается съ тою цѣлію, чтобы во первыхъ: побудить самыя начальства къ поспѣшнѣйшему и дополненію ихъ прешнихъ дописаній; чтобы во вторыхъ: воспользоваться замѣчаніями любящихъ и знающихъ сію часть людей, которые, какъ можно надѣяться, обратятъ вниманіе на сей первый опытъ общаго *Обзорнаго древнихъ Русскихъ зданій и другихъ отечественныхъ памятниковъ.*

ЧАСТЬ I.

ПАМЯТНИКИ СОБСТВЕННО РУССКІЕ.

А) Крѣпости.

Предки наши издревле умѣли укрѣплять города свои стѣнами, хотя деревянными, но неприступными для народовъ варварскихъ, тогдашнихъ сосѣдовъ Россіи. Доказательствомъ сему служатъ словопроизводство *городъ* и выраженіе, часто встречающееся въ лѣтописяхъ: *рубить городъ*. Искусству построения крѣпостей, замковъ, или дѣтинцевъ, Русскіе могли научиться у Норманновъ, Булгаровъ, Грековъ и другихъ народовъ, съ которыми вели войну, или имѣли торговля сношенія; въ искусствѣ же оборонять города, по словамъ одного Нѣмецкаго лѣтописца, могли служить имъ наставниками и образцомъ Ливонскіе Рыцари. Иноземные наблюдатели, современники Царей Грознаго, Феодора и Годунова, вообще замѣчали, что Русскіе лучше были въ крѣпостяхъ, нежели въ полѣ *.

Самыя станы полевыя ограждаемы

были кольями и плетнемъ. Во время дѣйствій противъ Крымцевъ, въ степи, пѣхота обыкновенно защищала себя *гуляемъ*, или подвижнымъ складнымъ городкомъ, вознымъ на телѣгахъ. Когда нужно было, ставили два ряда досокъ, на пространствѣ двухъ, или трехъ верстъ въ длину, и стрѣляли изъ сего укрѣпленія, сквозь отверстія въ обѣихъ стѣнахъ *. Къ системѣ пограничныхъ укрѣпленій принадлежали земляные валы, проведенные на значительномъ пространствѣ, и лѣсные завалы въ засѣкахъ, вдоль на 10 и болѣе верстъ, и поперегъ до 25 сажень. Большая часть городовъ въ южныхъ Губерніяхъ обязаны своимъ про-

* Начальникъ подвижнаго городка, или вѣжи, назывался *Гуляимымъ Воеводою* (Voivoda Гулявою), такъ какъ крѣпостію, или укрѣпленнымъ городомъ, обыкновенно начальствовалъ *Воевода Осадный*. О Гуляимомъ Воеводѣ упоминаютъ Маржеретъ 74, 79, и Флетчеръ 58, 59, 60. *Исторія Госуд. Рос. Томъ X. Привѣчаніе 4М.*

* *Исторія Госуд. Рос. Томъ X. стр. 226.*

ископаемые городища, возросшие въ XVI и XVII столѣтїяхъ, на сторожевыхъ линїяхъ противъ Крымскихъ Татаръ. Отъ нѣкоторыхъ городковъ остались теперь одни городища.

Вообще немногія изъ древнихъ крѣпостей сохранились въ прежнемъ своемъ видѣ; большая часть ихъ возобновлена; другія лежатъ въ развалинахъ. Любопытно было бы имѣть полное систематическое обзорное всѣхъ сихъ памятниковъ, съ раздѣленіемъ на періоды, къ которымъ они принадлежатъ по роду и времени построения; но трудъ сей, требующій основательныхъ свѣдѣній въ фортификаціи и въ исторіи отечественнаго военнаго искусства, выходитъ изъ предѣловъ предначертаннаго нами плана. Мы ограничимся только указаніемъ на тѣ изъ сихъ памятниковъ, которые наиболее примѣчательны по историческимъ воспоминаніямъ, или, по крайней мѣрѣ, о которыхъ мы имѣли возможность собрать топографическія свѣдѣнія.

1. Кіевская Губернія.

Старый Кіевъ раздѣленъ валами на четыре отдѣленія.

а) *Андреевское* отдѣленіе, заключающее въ себѣ церкви Андреевскую, Трехсвятительскую и Десятинную, окружено самыми древними валами, которые существовали, можетъ быть, еще до временъ Великаго Князя Владиміра. Ярославъ I прибавилъ къ сему отдѣленію теперешнее Софійское, оградивъ его также землянымъ валомъ. На проѣздъ черезъ сей валъ, видны были, еще до 1779 года, остатки каменныхъ городскихъ воротъ, называемыхъ

воротъ писемъ Батаевскихъ. Вали, идущій съ восточной стороны, по краю горы, между Андреевскаго и Трехсвятительскаго церквей, примѣтно, поправленъ по плану новой фортификаціи; съ прочихъ же трехъ сторонъ древніе валы остались безъ всякой поправки. Между Трехсвятительскою церквю и Михайловскимъ монастыремъ замѣтенъ спускъ къ Днѣпру, называемый въ литовиски *Борисовскимъ*. Уголъ горы, на которомъ возвышается сѣдъ церковь и гдѣ прежде стоялъ идолъ Перуна, слыветъ еще и теперь *Чертовымъ Берещемъ*.

б) *Михайловское*, малое отдѣленіе, заключающее въ себѣ одинъ только Михайловскій монастырь, также соединяется съ Старымъ Кіевомъ посредствомъ земляныхъ валовъ, которыхъ устройство приписываютъ Великому Князю Святославу II, соорудителю нынѣшней каменной Михайловской церкви.

в) *Софійское* отдѣленіе соединяется съ Старымъ Кіевомъ посредствомъ вала, насыпаннаго еще во время Ярослава I, около 1039 года. Известныя, недавно открытыя Золотыя Ворота Ярославовы находятся на юго-западной сторонѣ сего вала. При устроеніи Старо-Кіевской крѣпости Фельдмаршаломъ Минихомъ, сдѣланы здѣсь каменные крѣпостныя ворота. Старо-Кіевская крѣпость еще и прежде сего была исправляема нѣсколько разъ: между прочимъ, около 1679 года (во время Чигиринской съ Турками войны), начальствовавшимъ въ Кіевѣ Княземъ Олгузовичемъ. Въ это же время прибавлено:

д) Четвертое отдѣленіе Старо-Кіева, названное *Петерскимъ*, въ которомъ, по низменной сторонѣ, проведенъ новый земляной валъ отъ юго-

шео угла Михайловскаго отдѣленія къ Софійскому валу и къ самымъ Золотымъ Воротамъ. Въ этомъ новомъ отдѣленіи, расположенномъ на покато-сти горы, называвшейся во время Нестора *Перестышцѣмъ*, устроены крѣпостныя ворота, называемыя подъ именемъ *Петерскихъ*, которыя остаются еще и теперь въ цѣлости и занимаютъ се крауломъ и военными арестантами.

Крѣпость, окружающая Кіевопечерскій монастырь, собственно принадлежитъ уже къ новѣйшимъ строеніямъ. Она заложена, въ 1706 году, Императоромъ Петромъ I; со стороны Днѣпра имѣетъ гору, обшественную при подошвѣ, а съ прочихъ сторонъ защищается стѣною, рвами, бастіонами и полисадами. Инженеромъ ея былъ самъ Государь, назначившій для работъ Малороссійское войско и нѣсколькихъ солдатъ, подъ смотрѣніемъ Гетмана Мазепы и Полковника Гейсена.

2. Новгородская Губернія.

Первое основаніе каменному городу, или *Кремлю Новгородскому*, положено Ярославомъ I, который въ то же время окружилъ его валомъ. Въ Софійской летописи, подъ 1302 годомъ, упоминается, что Новгородцы опять заложили сей городъ, назвавъ его *Дытищцѣмъ*, можетъ быть потому, что во время шестидесяти непріятельскихъ сводилъ туда дѣтей для сохраненія. Впрочемъ стѣна начата и окончена строеніемъ только въ 1331 году Новгородскимъ Архіепископомъ Василиемъ; поновлена, на церковную Софійскую казну, въ 1364; а въ 1400, по обѣщаніи, заложена вновь Архіепископомъ Иоан-

номъ Вторымъ. Черезъ 90 лѣтъ она опять развалилась, такъ что въ 1490 году Великій Князь Іоаннъ Васильевичъ приказалъ двѣ части ея построить на собственное свое иждивеніе, а третью на иждивеніе Новгородецаго Архіепископа Геннадія. Наконецъ стѣна сія почивена при Петрѣ Великомъ, въ началѣ XVIII вѣка, и съ тѣхъ поръ существуетъ донынѣ. Въ 1820 году вся она покрыта тесомъ, а надъ двумя главными ея воротами сдѣланы своды изъ кирпича. Башень считается 9; на одной изъ нихъ, за Софійскимъ соборомъ, надъ преждебывшими воротами, въ 1311 году, построена была Архіепископомъ Давидомъ каменная церковь, во имя Благотѣрнаго и Великаго Князя Владимира, почему и находившіяся подъ нею ворота получили названіе Владимірскихъ. Сія церковь существовала еще по разореніи Новгорода Шведскими войсками, а когда упразднена, неизвѣстно. Нынѣ, при означенной башнѣ, съ восточной стороны, находится каменная часовня Святителя Николая, пристроенная въ концѣ XVIII столѣтія. Достоянна также примѣчанія башня, на которой висѣлъ вечевой колоколъ. Въ ней жилъ, во время пребыванія своего въ Новгородѣ, Великій Князь Іоаннъ Васильевичъ, а колоколъ былъ снятъ и отправленъ въ Москву (15 Января 1478 года).

Въ летописяхъ Новгородской Іоанновой и Софійской, подъ 1383 годомъ, упоминается, что того лѣта *объ Новгородѣ копаши ровѣ шире трехъ сажень около Софійской стороны къ старому валу*. Изъ сего видно, что былъ старый валъ, съ трехсаженнымъ ровомъ, который при этомъ случаѣ разширенъ. Далѣе, подъ 1386 годомъ, сказано, что *объ Великомъ Новгородѣ*

ды около Торговой стороны похитили ровъ; а подъ 1502-мъ годомъ упоминается, что повелѣніемъ Великаго Князя Іоанна Васильевича поставленъ по всему большому земляному валу, и построены стрѣльницы, то есть деревянныя башни, на мѣсто каменныхъ, тогдаже разбитыхъ. По описи, дѣланной Новгороду въ 1623 году, значится, что около каменнаго Кремля проходилъ двойной уже ровъ, а вся Торговая сторона, по рѣкѣ Волхову и вокругъ вала, обнесена была деревянною оградой, со многими деревянными же башнями. Бастіоны по валу, вокругъ Кремля, сдѣланы, въ 1700 году, Петромъ Великимъ, когда онъ, послѣ неудачи подъ Нарвою, опасался отъ Шведскаго Короля преслѣдованія до самаго Новгорода. Въ сіе время площадь очищена отъ многихъ дворовъ и церквей, примыкавшихъ къ самому валу, который расширенъ. Сказываютъ, что въ сей поспѣшной работѣ употреблялись Новгородцы безъ разбора чина, пола и возраста, и что Новгородскій Митрополитъ Іовъ, дабы участіемъ своимъ утѣшить и облегчить гражданъ, не смотря на старость, самъ участвовалъ въ копаніи и возкѣ земли. Въ нѣскольکو мѣдѣль работа была окончена совершенно *.

3. Псковская Губерніа.

Основаніе города Пскова приписываютъ Великому Князю Ольгѣ, основательницѣ Христіанскаго благочестія въ Россіи. Въ житіи ея упоминается, что она, во время путешествія своего по сѣвернымъ областямъ, около 965 года, видѣла, при

* См. Историч. разговоры о древностяхъ Великаго Новгорода Митрополита Евгенія.

издѣніи рѣки Псковы въ рѣку Волховую, три пресвѣтлыя луча, сходившіе съ неба, и поблагодаривъ Бога за сіе видѣніе, предзнаменовавшее ей просвѣщеніе той страны благодѣіемъ Божіей, водрузила тамъ крестъ и повелѣла соорудить церковь Пресвѣтлыя Троицы.

Нѣтъ сомнѣнія, что Псковъ надрезале имѣлъ земляныя и деревянныя укрѣпленія; но каменная крѣпость основана не раньше XIII-го столѣтія. Нынѣ она раздѣляется на три главныя части: на *Кремль*, *Средній городъ* и *Большой городъ*. *Кремль*, весь каменный, съ толстыми стѣнами, стоитъ при самомъ устьѣ рѣки Псковы, на лѣвомъ берегу ея. Укрѣпленіе это называется *Довмонтовою стѣною*, по имени его строителя *Довмонта*, мужественнѣйшаго изъ Князей Псковскихъ, который нареченъ при воспріятіи Святаго крещенія, Тимофеемъ, княжилъ во Псковѣ съ 1266 по 1299 годъ и погребенъ въ соборной церкви, гдѣ хранится знаменитый мечъ его, съ слѣдующаго прекраснаго надписью: »Нпогет мѣиш пеміні дабо (чести своей никому не отдамъ). *Средній городъ* заключается въ каменной стѣнѣ, идущей отъ Кремля вверхъ по лѣвому берегу рѣки Псковы и изгибающейся на подобіе полумѣсяца внутри города, такъ что задній ея конецъ примыкаетъ опять повыше Кремля къ стѣнѣ Большаго города. *Большой городъ* окруженъ толстою, высокою стѣной, которая начинается равнымъ образомъ отъ Кремля, идетъ вдоль по рѣкѣ Великой, переходитъ черезъ рѣку Пскову и окружаетъ весь городъ въ видѣ неправильнаго четверугольника. На сей стѣнѣ, простирающейся на семь верстъ, есть много башенъ, изъ коихъ называемая

Докресною едѣлася особливо досто-
аринительною со времени напе-
стия Литвы.

Во время Шведской войны, въ
1704 году, по повелѣнію Петра I,
къ старой плитной стѣнѣ приделана
вновь зубчатая стѣна изъ такойже
плиты, а вокругъ ея, къ Северо-Во-
стоку и Северо-Западу, проведенъ зем-
ляной валъ, съ бастіонами и сухимъ
рвомъ. Нынѣ сія вновь приделанная
стѣна мѣстами отвалилась, а башни,
по непрочности известковой плиты,
осыпались; внутри же крѣпости такъ
называемая оредняя плитная стѣна,
въ 1818 году, съ Высочайшаго со-
зволенія, сломана и щебень разсы-
панъ по низменностямъ; равнымъ
образомъ и земляной валъ у рѣки
Псковы до половины срытъ для пла-
нировки улицъ.

Псковъ, въ прежнее время погра-
ничный Русскій городъ, подверженъ
былъ частымъ нападеніямъ непріате-
лей, и всегда съ честью отражалъ
ихъ удары. Въ 1269, 1271, 1299 и
1367 годахъ Лифляндцы осаждали
его безуспѣшно. Въ 1271 жители
Рижскіе побуждены при Псковѣ хра-
бримъ Княземъ Довмонтомъ. Въ 1407
Псковъ снова осажденъ Лифляндца-
ми, и при сдѣланной изъ города вы-
лазкѣ побито ихъ 859 человекъ. Въ
1408 Лифляндцы опять подступали
къ нему и долго стояли подъ нимъ.
Въ 1581, при Царѣ Іоаннѣ Василь-
евичѣ, онъ тщетно осаждаемъ былъ
Королемъ Польскимъ Стефаномъ Ба-
торіемъ. Достоинно замѣчанія, что 8-го
Сентября, въ самую рѣшительную ми-
нуту приступа, когда непріятель уже
прорвался въ проломы и, взявъ баш-
ни Покровскую и Свиною, распустилъ
на нихъ знамена, — изъ соборнаго
храма торжественно вышла Іеронъ съ
образомъ Богоматери и съ мощами

Св. Всеволода - Гавриила и двинулись
съ сею святынею въ самый пылъ
битвы — умереть, или спасти городъ
небеснымъ вдохновеніемъ мужества;
Россіяне укрѣпились духомъ; стали
неподвижно — и вдругъ Свиная баш-
ня, или подорванная, взлетѣла на воз-
духъ съ Королевскими знаменами;
ровъ наполнился трупами Нѣмцевъ,
Венгровъ, Ляховъ, а наши дружины,
твердо сомкнувшись, бросились впе-
редъ, воскликнуть: «не предадимъ
Богоматери и Св. Всеволода!» Нако-
нецъ, при Царѣ Михаилѣ Ѳеодорови-
чѣ, Псковъ въ послѣдній разъ оса-
ждаемъ былъ Шведскимъ Королемъ
Густавомъ Адольфомъ.

Старый *Изборскъ* находился на
мѣстѣ, называемомъ нынѣ городи-
щемъ. Несторъ не объявляетъ вре-
мени его основанія; знаемъ только,
что онъ современенъ Полоцку и Смо-
ленску; подобно имъ, построенъ Кри-
вичами, и въ 862 году, по призва-
ніи Рюрика, отданъ былъ въ удѣлъ
родному брату его Трувору *. Го-
родище съ южной стороны обне-
сено землянымъ валомъ и глубо-
кимъ рвомъ, съ западной окружено
глубокимъ оврагомъ. Подлѣ крута-
го косогора, которымъ ограничена
южная сторона, находится кладби-
ще съ древними памятниками, Хри-
стіанскими и языческими. Между
ними особенно достойна замѣчанія
плита, называемая *Труворовою ма-
гилою*. Она изъ твердаго известкова-

* Хронографъ рукоп. (въ библіотекѣ Капц-
лера Графа Румянцева) увѣряетъ, что стар-
шій сынъ Гостомысла *Славенъ*, удалясь въ
Чудь, поставилъ тамъ городъ въ честь своего
имени, а сынъ и преемникъ его, *Изборъ*, пере-
именовалъ оный *Изборскою*. По Іоакимовой
же лѣтописи, *Изборскъ* получилъ сіе названіе
отъ *Избора*, сына Князя Новгородскаго Вла-
диміра.

го слоя и окружена подобными же плитами. Замѣчаютъ, что на нихъ были надписи, которыя отъ времени изгладились.

Крѣпость вышшняго Изборска стоитъ на горѣ Жеравъ; она построена изъ известковой плиты въ 1330 году, и имѣла въ окружности 272½ сажени и 6 башенъ: 1-ю отъ воротъ на Полдень, шириною въ 10, вышиною въ 13 сажень; 2-ю на Востокъ, съ погребомъ, гдѣ хранился порохъ, шириною въ 11, вышиною въ 6; 3-ю на Сѣверъ, шир. въ 15, выш. въ 8; 4-ю къ Западу, шир. въ 15, выш. въ 21; 5-ю къ Западу же, шир. въ 15, выш. въ 10; 6-ю на Полдень, шир. въ 20, выш. въ 8 сажень. Нынѣ верхи стѣнъ и башенъ осыпались, а передняя стѣна и башня надъ воротами разрушились до основанія. На стѣнахъ южной и западной достойны примѣчанія крестообразныя фигуры, выкладенныя изъ необдѣланной плиты.

Въ Изборскѣ издревле имѣли пребываніе Удѣльные Князья, въ числѣ коихъ полагаютъ и отца Великой Княгини Ольги. Со времени построения Пскова, который вскорѣ сдѣлался столицею знаменитой области, Изборскъ поступилъ въ число подсудныхъ ему городовъ, и, постепенно упадая, пришелъ въ совершенную отъ него зависимость. Въ 1238 году Князь Борисъ Георгіевичъ, изгнанный изъ *Плескова* (такъ Псковъ называется въ иностранныхъ и нашихъ старинныхъ лѣтописяхъ), ушелъ къ Нѣмцамъ, соединился съ ними, нечаянно напалъ на Изборскъ и овладѣлъ имъ; но *Плесковичи* выгнали Нѣмцевъ и возвратили своей области древнее состояніе ея.

Сѣверные писатели подъ именами: *Ологіабурѣ*, *Хунигардѣ*, *Шул*, *Ста-*

рей градѣ и *Олденбургѣ* (Ольгинъ градъ), можетъ быть, разумѣли Изборскъ; по крайней мѣрѣ всѣ соглашаются, что Хунигардъ находился близъ Пейпуса, или Чудскаго озера, и былъ столицею Князя Варяжскаго Трувора.

Въ Захитатномъ городѣ *Пелорахѣ*, въ 1473 году, сооружена Печерская церковь Успенія Пресвятыя Богородицы; въ 1523 устроенъ Печерскій монастырь (съ каменною стѣною и башнями), который, въ 1703, Петръ Великій приказалъ обвести валомъ съ бастіонами и рвами, по правиламъ Фортификаціи. Батарея или, какъ сказано въ лѣтописяхъ, раскатъ у воротъ монастыря, заложенъ былъ руками самаго Государя. Сей монастырь, о которомъ дасто и съ честію упоминаетъ Лифляндская исторія (гдѣ онъ называется испорченнымъ именемъ *Питурѣ*), неоднократно выдерживалъ сильныя осады отъ Ливонскихъ рыцарей. Въ 1581 г., въ продолженіе Псковской осады, онъ окруженъ былъ отдѣльною ратію Короля Баторія. Витязь Фаренсбахъ, съ Нѣмцами, и Воевода Королевскій Борнемисса, съ Венгерскою дружиною, приступивъ къ монастырю, требовали немедленной сдачи; но смѣлые иноки отвѣтствовали имъ: «похвально ли витязямъ воевать съ чернецами? Если хотите битвы и славы, идите ко Пскову, гдѣ найдете бойцевъ достойныхъ. Мы не сдаемся.» — Монахи еще лучше дѣйствовали, нежели говорили: вмѣстѣ съ воинами (числомъ около двухъ, или 300, подъ начальствомъ Юрія Нечаева), заступивши въ монастырь для защиты женъ и дѣтей своихъ, отразили два приступа, взяли къ плѣнъ Герцо-

года пленившиа Кетлера и двухъ знатныхъ Ливонскихъ самовниковъ *. Укрѣпленіе Печерскаго монастыря, произведенное Петромъ Великимъ, спасло оный, отъ печальнаго набѣга Шведовъ, которые не только имъ чѣмъ не могли повредить монастырю, но и сами были разбиты.

Городъ *Петоры* и монастырь получили названіе свое отъ пещеръ, ископаныхъ въ горѣ надъ рѣкою Каменцемъ, гдѣ въ древнія времена жилъ отшельникъ старецъ Марко. Есть преданіе, будто бы отсюда проведенъ подземный ходъ къ Кіевскимъ пещерамъ.

Въ г. *Великіхъ Лукахъ* земляная крѣпость построена Петромъ I, въ 1703 году; нынѣ находится въ ветхомъ положеніи.

Въ лѣтописяхъ упоминается о семъ городѣ еще подъ 1166 годомъ когда Новгородцы, выгнавъ изъ него Святослава Ростиславича, внука Мстиславова, выжгли потомъ всѣ городскія строенія. Послѣ кончины Царя Іоанна Васильевича, около двухъ лѣтъ Великіе Луки находились во власти Польскаго Короля Стефана Баторія; но послѣ мира, заключеннаго въ деревнѣ Заполь, въ 1582 году, опять присоединены къ Россіи. Въ 1611-мъ городъ сей былъ разоренъ выжженъ Литовцами, и стоялъ девять лѣтъ пусты; но при Царѣ Михаилѣ Феодоровичѣ населенъ Яицкими и Донскими Казаками.

Въ г. *Островъ*, на острову, въ 40 саженахъ отъ берега, есть замокъ. Онъ обведенъ каменною стѣною, на которой три башни, а у Спасскихъ

веротъ колокольня соборной церкви. Сія укрѣпленія много потерпѣли какъ отъ времени, такъ и отъ разлива рѣчныхъ водъ, удерживаемыхъ тремя островками, находящимися ниже крѣпости.

Въ 4 верстахъ отъ Острова, вверхъ по рѣкѣ Великой, достойна примѣчанія гора, называемая *горю Св. Апостола Оомы*. Она отъ поверхности возвышается сажень на 20, а при основаніи своемъ имѣетъ около двухъ верстъ въ окружности. Примѣтно, что прежде былъ на ней замокъ, или монастырь; но теперь вса она поросла лѣсомъ и на мѣстѣ прежняго зданія, извѣстномъ подъ именемъ городища, построена одна только часовня, къ которой ежегодно бываетъ крестный ходъ въ недѣлю Св. Апостола Оомы.

Городъ *Порховъ* также окруженъ каменною стѣною, которая отъ времени и отъ бывшаго когда-то пожара осыпалась. Стѣна сія, окруженіемъ въ 256 сажень, а вышиною въ 4 сажени, имѣетъ 4 башни, изъ которыхъ три вышиною по 8, а четвертая въ 5 сажень.

О построеніи Порхова нѣтъ достовѣрныхъ свидѣтельствъ; но имя его упоминается въ лѣтописяхъ еще при началѣ XIV столѣтія. Новгородцы называли его *городомъ на Шелони* и *Деманомъ*. Въ 1347 году онъ осаждаемъ былъ Литовскимъ Княземъ Ольгердомъ; но за 300 рублей откупился. Въ 1387-мъ Новгородцы оградилъ его упомянутою каменною стѣною и построили замокъ. Въ 1399-мъ происходило подъ стѣнами Порхова жестокое сраженіе у Псковитянъ съ Чудью, а въ 1406 онъ отданъ былъ Новгородцами Князю Юрію Святосла-

* Исторія Государ. Рос. Томъ IX, глава V, стр. 1581.

вичу Смоленскому. Въ 1428-мъ Дмитровъ, подступя подъ Порховъ, угрожалъ ему разореніемъ; но жители, будучи не въ состояніи отразить осаду силою, заплатили Великому Князю Литовскому 10,000 рублей окупы, кромѣ 3,000, внесенныхъ Новгородцами на искупленіе пльннхъ. Въ 1441-мъ Порховъ взятъ Великимъ Княземъ Московскимъ Васильемъ Васильевичемъ и потомъ опять возвращенъ Новгородцамъ, а ими отданъ въ отчину Князю Федору Ивановичу Бѣльскому, бѣжавшему изъ своего Княжества отъ притѣсненій Литовцевъ. Въ 1587 году, по случаю угрожавшей городу войны съ Литовцами, замокъ поновленъ, и наконецъ, въ 1616, взятъ Шведами, подъ предводительствомъ Графа де ла Гарди, но въ слѣдующемъ году, по Столбовскому миру, навсегда возвращенъ Россіи.

4. Московская Губернія.

О построеніи *Московского Кремля* Карамзинъ говоритъ слѣдующее: «Величественныя Кремлевскія стѣны и башни воздвигнуты Иоанномъ (Иоанномъ III Васильевичемъ): ибо древнѣйшія, сдѣланныя въ княженіе Дмитрія Донскаго, разрушились, и Столица наша уже не имѣла каменной ограды. Антонъ Фрязинъ, 1485 года; Іюля 19, заложилъ на Москвѣ рѣкѣ стрѣльницу, а въ 1488 другую, — Свибловскую, съ тайниками, или подземельнымъ ходомъ; Италіанецъ Марко построилъ Беклемишевскую; Петръ Антоній Фрязинъ двѣ издѣ Боровицкими и Константино-Елевскими воротами, и третью Фроловскую; башня надъ рѣчкою Неглинною совершена, въ 1492 году, неизвѣстнымъ архитекторомъ. Окружили всю крѣпость высокою, твердою, ши-

рокою стѣною, и Великій Князь приказалъ сломать вокругъ не только всѣ дворы, но и церкви, оставивъ, чтобы, между ею и городскимъ строеніемъ, было не менѣе ста девяти сажень. Такимъ образомъ Иоаннъ украсилъ, укрѣпилъ Москву, оставивъ Кремль долговѣчнымъ памятникомъ своего царствованія, едвали не превосходнѣйшимъ въ сравненіи со всѣми иными Европейскими зданіями пятого десятилѣтія.»

Кремль сообщается съ городомъ пятью воротами. Въ силу указа, изданнаго Царемъ Алексѣемъ Михайловичемъ, въ 1658 году, прежнія ихъ названія обратились въ слѣдующія: Никольскія, Спасскія, Троицкія, Тайнинскія и Боровицкія. Только послѣднія сохранили прежнее свое имя. Петръ Великій помѣстилъ на башняхъ, надъ Троицкими и Спасскими воротами, боевыя часы, выписанные изъ Голландіи. Спасскія ворота, и по сіе время, отличаются обычаемъ, чтобы, при входѣ въ оныя, обнажать голову. Сей благоговѣйный обычай нѣкоторые приписываютъ воспоминанію чудеснаго избавленія Кремля отъ нашествія Татаръ; другіе же относятъ ко времени послѣдняго мора. На Спасской башнѣ находится слѣдующая Латинская надпись: *Ioannes Vasilii Dei gratia Magnus Dux Volodimiriae, Moscoviae, Novogradiae, Tfergiae, Plescoviae, Veticiae, Ongariae, Permiae, Volgariae et aliarum, totiusque Roxiae Dominus, anno 30 Imperii sui, has turres condere iussit, et statuit Petrus Antonius Solarius Mediolanensis, anno nativitatis Domini 1491.*

По правую сторону, при выходѣ изъ Кремля, видна небольшая башня, служившая башнею сторожевою. Ворота Никольскія исправлены послѣ разрушенія въ 1812 году. Новый архи-

ректоръ, не отдалась слишкомъ отъ образца другихъ башенъ, оживляя сіи ворота приятною легкостью. Надпись, на нихъ начертанная, напоминаетъ необычайное событіе. Во время бдствсннаго взрыва, испроверглась, въ 1812 году, часть воротъ и огромнаго арсенала, а стекло у образа Николая Чудотворца уцѣлало, не смотря на силу потрясенія*.

Китай - городъ основанъ, въ 1534 году, Мал 20, матерью Царя Іоанна Васильевича. Сначала вырытъ былъ обширный ровъ, отъ Неглинной, вокругъ предмѣстья, гдѣ находились лавки и ряды, чрезъ площадь Троицкую и садъ Васильевскій. Сія работа окончена въ Іюнь мѣсяцъ. 16 Мая слѣдующаго, 1535 года, послѣ крестнаго хода и молебна, Митрополитъ заложилъ, около рва, каменную стѣну и четыре башни, съ воротами: Срѣтенскими (Никольскими), Троицкими (Ильинскими), Всесвятскими (Варварскими) и Космодемьянскими, на Большой улицѣ. Новокрещенный Италіанецъ, Петръ Малой, распоряджалъ сею работою. Имя *Китай*, данное городу, есть Татарское, означающее *средній* городъ. Китайцы назывались многіе изъ Татарскихъ савонниковъ и даже Андрей Боголюбскій, во младенчествѣ своемъ (какъ сказано въ Синописи).

Китай - городъ также окруженъ высокою каменною стѣною, которая, простираясь по берегу рѣки Москвы, по горѣ и по Неглинной, составляетъ неправильный многоульничъ, примыкающій къ Кремлю, съ восточной стороны его. Вдоль этой стѣны 12

* Какъ Кремль, такъ и другія древнѣйшія зданія въ Москвѣ, подробно описаны въ *Путеводителѣ къ Московскимъ древностямъ*, изданномъ въ 1793 году, и въ *Путеводителѣ въ Москву*, изданномъ С. Н. Глинкою, по Французскому подлиннику г. Лекдента де Лаво.

круглыми и четырехугольными башенъ, а подъ ними пять воротъ: Воскресенскія, Владимірскія, Никольскія, Ильинскія и Варварскія. Въ сей части города взоходятся ряды.

Бѣлой - городъ названъ былъ сими именемъ или отъ того, что выстроены изъ бѣлаго камня, или потому, что былъ окруженъ известковою стѣною. Сперва онъ назывался Царь-городомъ, Тверская улица—Царскою, а Никитская—Царицыной. Стѣна его, примыкавшая къ Москвѣ рѣкѣ, и сороуженная Феодоромъ Іоанновичемъ, въ 1586 году, совершенно уничтожена при Екатеринѣ II, и мѣсто сіе занято теперь бульварами.

Земляной городъ, окружающій три прочія части, т. е. Кремль, Китай и Бѣлой городъ, занимаетъ также немалое пространство по правую сторону рѣки. При Феодорѣ Іоанновичѣ, въ 1591 и 1592 годахъ (послѣ нашествія Крымскихъ Татаръ), онъ построенъ былъ съ деревяннымъ острогомъ, а при Михаилѣ Феодоровичѣ, въ 1618 году, съ земляными бастионами, по образцу Голландскихъ. Тогда вѣзжали въ него 34 деревянными и 2 каменными воротами; послѣдніа (Серпуховскія и Калужскія) уцѣлели, а прочія всѣ, вмѣстѣ съ деревяннымъ острогомъ, частію отъ пожаровъ, частію отъ ветхости разрушились совершенно. Вмѣсто воротъ по Троицкой дорогѣ, при Царяхъ Іоаннѣ и Петрѣ Алексѣевичахъ, съ 1692 по 1695 годъ, построена высокая, готической архитектуры башня, называемая *Сухаревою*, по имени Стрѣлецкаго Сухарева полка. Ограды, которыми облодима была Москва, по мѣрѣ увеличенія ея народонаселенія, доказываютъ, что, вопреки увѣреніямъ Омеріа и дру-

гихъ путешествениковъ, Столица сія постоянно распространялась.

Въ Узломъ г. *Звенигородъ* крѣпость, на высокомъ и крутомъ берегу рѣки Москвы, имѣетъ въ длину 85, въ ширину 51 сажень; окружена съ западной стороны глубокою заросшею мелкимъ ельникомъ долиною, по которой протекаетъ рѣчка Жерновка, съ южной стороны—крутизною горы, а съ восточной—копанымъ ровомъ; инаго входу не имѣетъ, какъ черезъ ровъ, съ сѣверо-восточной стороны, вдоль по валу. Самый городъ лежитъ на неровныхъ и гористыхъ мѣстахъ, по лѣвому берегу Москвы рѣки, и окруженъ со всѣхъ сторонъ небольшими горами, оврагами и буераками. Изъ исторіи видно, что онъ уже существовалъ въ княженіе Всеволода Ярославича, внука Владимірова. Въ 1086 году, Великій Князь Всеволодъ Ольговичъ II заключилъ подлѣ него миръ; въ XIV вѣкѣ владѣли имъ Великій Князь Иванъ Даниловичъ, потомъ старшій сынъ его Семенъ Ивановичъ и сынъ послѣдняго Иванъ Семеновичъ.

Звенигородъ, по близости своей отъ Москвы, подвергался частымъ разореніямъ отъ Татаръ, а въ 1609 году былъ знятъ Польскими войсками. По восшествіи на престолъ Михаила Феодоровича, родитель его Филаретъ Никитичъ, возвращаясь изъ Польскаго плѣна, встрѣченъ былъ въ Звенигородѣ Крутицкимъ Митрополитомъ Іоною, Бояриномъ Княземъ Трубецкимъ и Окольничимъ Бутурлинымъ.

Крѣпость г. *Дмитрова* лежитъ при подошвѣ довольно высокой горы, на низкомъ и болотистомъ мѣстѣ; обнесена валомъ, въ окружность на 520,

въ вышину на 3 сажени; половина его окопана ровомъ, глубиною въ 2 сажени. Городъ сей основанъ Великимъ Княземъ Георгіемъ Владиміровичемъ (сыномъ славнаго Момоха), во низведеніи его, въ 1150 году, съ Кіевского Великокняжескаго престола, а названъ *Дмитровымъ* по имени сына Долгорукаго Всеволода Георгіевича, во святомъ крещеніи *Димитрія*, который и владѣлъ городомъ до 1177 года, т. е. до призванія своего на Великое Княженіе во Владимірь. Спустя 23 года по построеніи Дмитрова, онъ выжженъ Княземъ Черниговскимъ Святославомъ, во время войны сего послѣдняго со Всеволодомъ Георгіевичемъ; въ 1257 году разоренъ Батыемъ, а въ 1293 Татарскимъ Княземъ Люденемъ.

Городъ *Можайскъ* стоитъ по правому берегу рѣки Можайки, на высокомъ холму, который съ трехъ сторонъ укрылся малою, а съ восточной стороны большою насыпью, на которой проведена каменная стѣна въ 3 аршина шириною, съ шестью башнями, до половины обрушившимися. Вся крѣпость имѣетъ видъ неправильнаго шестиугольника, въ окружности до 269 сажень. Въ ней двое воротъ: одни всегда заперты; въ другія есть ходъ и къ нимъ проведенъ отъ городскаго строенія деревянный на кѣтъкахъ мостъ, въ длину 65, въ ширину 4 саж., въ вышину 13 аршинъ. На воротахъ построена новая пятиглавая соборная церковь, во имя Николая Чудотворца; внутри же крѣпости старый соборъ, изъ бѣлаго камня. Здѣсь находится также никогда не высыхающее озеро и колодезь.

Можайскъ въ древности принадлежалъ Черниговскому Княжеству, какъ видно изъ слѣдующихъ словъ летописи

он (подъ годоу 1231): «Князь Ярославъ Переславскій, съ сыновцами своими Константинъ и Иванъ, поведъ къ войски, на Князя Михаила Черниговскаго и, вшедъ въ землю его, дождеть городъ Рязанскъ и стоялъ оудъ Можайскъ, всѣ жити и воюи пограбилъ, поустоилъ и села пожегъ, возвратился, не взявъ Можайска и не учина мира.» Потомъ Можайскъ зависель отъ Великаго Княжества Смоленскаго и витьль своихъ Удѣльныхъ Князей. Въ 1303 году Великій Князь Георгій Даниловичъ, плыиель Святослава Глыбовича Можайскаго, присоединилъ сей городъ къ Великому Княжеству Московскому. Въ 1293-мъ онъ разоренъ Татарскимъ Княземъ Дюдецемъ, а въ 1341 былъ осаждаемъ Литовскимъ Княземъ Гедениномъ, во сильнымъ сопротивленіемъ гражданъ, при наступленіи зимы, освободился отъ осады. Нынѣшняя каменная стѣна, окружающая городъ, построена въ 1541 году, какъ видно изъ найденной на сѣверныхъ дверяхъ стараго собора надписи: «Лѣта 7049 дѣла въи пмпертъ, да и городъ дѣлали.» Надпись сія согласна съ обстоятельствоми того времени: молодой Царь Іоаннъ Васильевичъ, еще находившійся подъ опекою матери, принужденъ былъ оборониться отъ Литовцевъ, Крымцевъ и Казанцевъ. Въ 1625 году Можайскъ былъ въ осадѣ отъ Польскаго Королевича; но не взятъ, благодаря мужественному сопротивленію Воеводы Волынскаго.

Крѣпость, въ г. Рузѣ, стоитъ на высокой горѣ, по лѣвую сторону протекающей отъ Запада на Востокъ рѣки Рузы. Гора сія, съ другой стороны, отдѣляется рѣчкою Городен-

ковъ, также видимою теченіемъ отъ Запада на Востокъ, почти параллельно рѣкѣ Рузѣ, съ которою на Северо-Западѣ соединилель рѣчка Сарачка; такъ что съ трехъ сторонъ крѣпость окружена рѣками,—съ западной, по оставшемуся между Рузою и Городенкою перешейку, прорытъ ровъ, и сверхъ того, около всей крѣпости, сдѣлана насыпь. Въ нее ведутъ одни только ворота, въ которыя отъ Городенки, т. е. съ сѣверной стороны, издобоно подниматля по сдѣланной наискось по валу дорогѣ. На Юго-Западѣ крѣпость сія (468 сажень въ окружности) имѣеть видъ продолговатой и неправильной фигуры, заключающейся между двумя рѣчками.

Первоначальное основаніе города невзвѣстно; но въ 1328 году онъ отдалъ былъ Великимъ Княземъ Московскимъ Іоанномъ Даниловичемъ въ удѣлъ старшему его сыну, Іоанну Іоанновичу, который, взоидя на престолъ Великокняжескій, опять присоединилъ Рузу къ сему послѣднему. Въ смутныя времена Лжедмитріевъ ее осаждали Польскія войска; но жители, зная выгоды мѣстоположенія города, укрѣпили его новою насыпью и острогомъ, выкопали внутри крѣпости колодезь и тайникъ, и взявъ на свое содержаніе сто человекъ стрѣльцовъ, мужественно отразили осаду.

Серпуховъ имѣлъ въ прежнія времена всѣ выгоды укрѣпленнаго города. Рѣка Нара, протекая отъ сѣверо-западной стороны и соединяелься съ рѣчкою Сарпейскою, текущею отъ Северо-Востока, огиваель высокій и длинный холмъ, на подобіе мыса, который съ сѣверной стороны и отъ прочихъ стронъ отрѣзанъ глубокимъ ровомъ. На семъ холму, или правиль-

нѣ, на сей горѣ построена; въ 1338 году, при Царѣ Іоаннѣ Васильевичѣ, каменная стѣна изъ бѣлаго камня, вышиною 10 аршинъ, въ окружности 370 сажень, съ четырьмя башнями и одними воротами, въ которыя надобно было входить, съ сѣверной стороны, вдоль по валу.

О начальномъ построеніи города также нѣтъ свѣдѣній; но въ 1328 году онъ уже принадлежалъ Московскому Великому Княжеству и духовною грамотою В. К. Іоанна Іоанновича назначенъ Андрею Іоанновичу. Въ 1374 г., при В. К. Димитрѣ Іоанновичѣ, былъ удѣломъ двоюроднаго брата его, Владиміра Андреевича, рывившаго судьбу битвы на Куликовомъ полѣ и за то прозваннаго *Храбрыми* *. Въ 1382 г. взятъ и опустошенъ Татарскимъ Ханомъ Тохтамышемъ; въ 1410 снова разоренъ Свидригайломъ Ольгердовичемъ, на возвратномъ пути его въ Литву изъ Рязанскихъ областей. Въ 1598-мъ, при Царѣ Борисѣ Федоровичѣ Годуновѣ, когда опасались нашествія Татаръ, все Русское войско было собрано въ Серпуховъ, который вообще, по положенію своему на южной границѣ Россіи, былъ послѣднимъ оплотомъ Великаго Княжества Московскаго и первую жертвою Заволжскихъ и Крымскихъ ордъ, при набѣгахъ ихъ на Москву.

Троицкая Сергіева Лавра знаменита не только удивленною и святою жизнію своихъ старцевъ, но также твердостью духа и кровавыми трудами ихъ въ бѣдственныя времена для отечества. Основанная въ лѣ-

* Въ особенной исторіи Серпуховскаго Высоцкаго монастыря, хранищейся въ сей обители, именно сказано, что Владиміръ былъ прозванъ *Храбрыми*.

свой пустынь, среди овраговъ и горъ; она еще при Іоаннѣ IV, на пространствѣ 642 сажень, была ограждена каменными стѣнами, вышиною въ 4, толщею въ 5 сажень, съ 8 башнями и острогомъ. Въ 1609 году, во время осады, сдѣланъ, вокругъ всего монастыря, глубокий ровъ съ двумя каменными мостами; а при Петрѣ I, послѣ Стрѣлецкаго мятежа, четыре башни окружены земляными крѣпостными строеніями. Особеннаго примѣчанія достойна башня, превосходной готической архитектуры, называемая *Красною*. Она построена въ началѣ царствованія Алексѣя Михайловича (вышиною 25 сажень) и оканчивается обелискомъ, на которомъ поставлена высѣченная изъ камня и позлащенная утка. Новая башня, называемая *Калиною*, довершена не прежде 1771 года, стараніемъ Митрополита Платона, на мѣстѣ прежней, называвшейся сими же именемъ и разобранной за ветхостію въ 1757 году.

Иноки сего знаменитаго монастыря издревле служили отечеству и молитвами, и словомъ, и дѣломъ. Еще Преподобный Сергій, въ 1380 году, благословляя В. К. Димитрія Іоанновича на битву съ Мамаемъ, далъ ему въ сподвижники двухъ иноковъ, Александра Пересвѣта и Иродіона Осляба, и вручая имъ знаменіе креста на схилахъ, сказалъ: «Вотъ оружіе негнѣбное! Да служитъ оно вамъ вмѣсто шлемовъ.» Оба духовные витязи сражались мужественно, и одинъ изъ нихъ, Пересвѣтъ (какъ увѣряютъ лѣтописцы) палъ еще до начала битвы въ единоборствѣ съ Печенѣгомъ, богатыремъ Мамзевымъ. Въ царствованіе Василія Івановича Шуйскаго (1609 г.), при Архимандритѣ Іоасафѣ, монастырь Троицкій былъ въ

ослабъ отъ Полановъ, одинъ годъ и четыре мѣсяца; но горсть великодушныхъ воиновъ—монаховъ, слугъ и земледѣльцевъ, изнуренныхъ болѣвнио и трудами, неслабно боролась съ полками Сауги и мужественно отравила всѣ приступы ихъ. По занятіи Поляками Москвы, Архимандритъ Діонисій и Келарь Авраамій разсылали во всѣ Россійскіе города къ Боррамъ и Воеводамъ грамоты, въ которыхъ, описывая плачевное состояніе Москвы, молили о соединеніи и помощи престольному городу. Когда воцарился Михаилъ Феодоровичъ, Польскій Королевичъ Владиславъ, не имѣя удачи въ покушеніяхъ своихъ овладѣть Москвою, нечаянно подступилъ съ войскомъ къ монастырю; но, мужественно отраженный, принужденъ былъ просить мира, который и заключенъ въ 1619 году, въ деревнѣ Деулинѣ *. Наконецъ въ сей же обителѣ, во время смутеній и заговора, составленнаго Стрѣльцами по внушеніямъ Хованскаго, оба Царя, Іоаннъ и Петръ,

* Деревня Деулина лежитъ къ Сѣверу, въ 4 верстахъ отъ Троицкой Лавры, на большой дорогѣ къ Угличу. Въ ней видны еще слѣды батарей,—Польскихъ, или Русскихъ—не извѣстно. Церковь тамошняя, во имя Сергія, Радонежскаго Чудотворца, построена вѣсто прежней, обращенной въ пещель во время войны. Жители сей деревни, помня о мирѣ, здѣсь заключенномъ съ Польшою, приписываютъ успѣхъ договоровъ ходатайству Пр. Сергія, котораго они называютъ *Миротворцемъ*. Договоры сіи важны къ томъ отношенію, что въ силу ихъ Польскій Королевичъ Владиславъ отрекся отъ требованія на Россійскій престолъ, Михаилъ Феодоровичъ признанъ законнымъ Царемъ, родители его Филаретъ Никитичъ освобождены изъ Польскаго плѣна, а вся Россія освобождена отъ внутреннихъ кривокозъ и неистовства враговъ, опустошавшихъ ее столь долгое время огнемъ и мечемъ. Деревня Деулина пріимчивѣе еще въ геологическомъ отношеніи: она имѣетъ источники, изъ коихъ одни текутъ на Югъ, въ рѣку Оку, другіе на Сѣверъ, въ Волгу.

укрылись отъ алябѣекой руки Щеголоватаго.

Городъ *Верея* расположенъ, продолговатою, неправильною фигурою, на небольшихъ скалахъ и горахъ, по обѣимъ сторонамъ рѣки Протвы. На правой, изгорной сторонѣ ея находится крѣпость, занимающая 370 сажень въ окружности и состоящая изъ глубокаго рва, вала (вышиною на 6 и на 9 аршинъ) и горы, или крутаго берега, возвышающагося надъ рѣкою Протою на 5 сажень. Для въѣзда одни только ворота съ сѣверной стороны и проведенная по валу дорога.

По исторіи извѣстно, что въ Вереѣ княжилъ внукъ Димитрія Іоанновича Донскаго, Михаилъ Андреевичъ, и что послѣ она нѣсколько разъ назначалась въ удѣлъ меньшимъ сыновьямъ Великихъ Князей. При нашествіяхъ Литовцевъ и Поляковъ, городъ сей подвергался одинакой участи съ окрестными городами. Въ отечественную войну 1812 года, онъ былъ занятъ и укрѣпленъ Французами; но укрѣпленія вышиною въ 5 сажень, сдѣланные ими на горѣ, менѣе нежели въ четверть часа взяты (29 Сентября, передъ разсвѣтомъ) Русскимъ отрядомъ, подъ командою храбраго Генерала Дорохова.—Три аршина земли—вотъ награда, которой этотъ неустрашимый вождь, за нѣсколько дней до смерти, просилъ у Вереискихъ жителей въ письмѣ своемъ къ Туль. Признательные граждане, оросивъ слезами бранные останки незабвеннаго благодѣтеля, положили ихъ въ церкви, не далеко отъ того укрѣпленія, которое останется ввѣ-

гид памятникомъ его доблестей и любви къ отечеству.

По изустнымъ преданіямъ, Коломенская крѣпость построена, въ 1525 году, при Великомъ Князѣ Василіѣ Іоанновичѣ. Первоначально она имѣла въ окружности 2 версты; была снабжена 4 воротами и 12 башнями. Нынѣ, стѣна съ Московской стороны (на 390 саженьяхъ, съ 3 башнями и 3 воротами) почти вся распалась отъ ветхости. Въ прочихъ частяхъ ея, мѣстами, есть проломы, а зубцы обрушились. Вообще въ хорошемъ состояніи только ворота, называемыя Пятницкими: они также приходили въ упадокъ, но исправлены, въ 1825 году, усердіемъ добродѣтельныхъ гражданъ. Башни, называемыя Коломенскою и Тайницкою, еще довольно крѣпки и требуютъ не весьма большой починки. Кирпичная стѣна имѣетъ съ двухъ сторонъ по $\frac{1}{4}$ аршина толщины; посреди положенъ булыжный камень; ворота же и башни построены изъ одного кирпича.

Въ первый разъ лѣтописи упоминаютъ о Коломенѣ еще въ XII столѣтіи. Здѣсь, въ 1180 году, княжилъ Глебъ Святославичъ, а послѣ сынъ его, Воеводѣ Глебъ-Вичъ. Въ 1607 городъ занятъ былъ Лисовскимъ, который разорилъ двѣ церкви и взялъ въ плѣнъ Епископа Іосифа; но слѣдующій 1608 годъ ознаменовался двумя счастливыми дѣлами подѣ Коломною: въ первомъ Воеводы Царскіе, Князь Прозоровскій и Сукинъ, разбили пана Хмѣлевскаго; во второмъ—Литва и наши наемники, шедшіе изъ Владиміра, пораженъ были Княземъ Дмитріемъ Михайловичемъ Пожарскимъ, тогда еще юнымъ я, какъ говоритъ Ка-

раминъ, неизвестнымъ стратигомъ, коему Провидѣніе готовило благотворнѣйшую славу въ мірѣ: славу героя—спасителя отечества. Пожарскій не хотѣлъ ожидать неприятелей; встрѣтилъ ихъ въ селѣ Высоцкомъ, въ тридцати верстахъ отъ Коломны; на утренней зарѣ изумилъ неожиданнымъ, сильнымъ ударомъ, и взявъ богатую казну, множество плѣнниковъ и запасовъ, показалъ не только смѣлость, въ битвѣ, но и рѣдкое искусство.

5. Тульская Губернія.

Въ г. Туль, на лѣвой сторонѣ рѣки Упы, находится каменная крѣпость, которая начата строеніемъ въ 1514, а кончена въ 1521 году. Она имѣетъ видъ параллелограмма, коего долгія стѣны въ 145, короткія во 100, вышина въ 5 сажень; по угламъ находятся круглыя, а посреди каждой стѣны четверугольныя, девятисаженныя башни, съ воротами. Въ длинной стѣнѣ, лежащей къ рѣкѣ Упѣ, кромѣ четверугольной съ воротами, есть другая, безъ воротъ, но четверугольная же башня, равной съ другими величины. Всѣ стѣны снабжены зубцами и бойницами; отъ земли, на 2 сажени вверхъ, построены изъ бѣлаго тесаного камня, а далѣе изъ кирпича.

Зданіе сіе, въ 1784 году, по докладу Генералъ-Губернатора Кречетникова, было возобновлено: на башняхъ сдѣланы соответствующія фигурымъ ихъ возвышенія; вокругъ замка (исключая стѣны, лежащей подѣ рѣки) съ наружной стороны, въ параллель стѣнамъ, проведенъ сухой ровъ, съ гласисомъ, глубиною въ 2 сажени. Въ 1821 го-

ду, по представлению Губернскаго начальства о вѣжности крѣпостныхъ стѣнъ и по докладу Министра Внутреннихъ Дѣлъ, послѣдовало Высочайшее соизволеніе на возобновленіе ихъ, для котораго ассигнованы, изъ строительнаго капитала, 32,727 руб. 50 коп.

По бумагамъ, хранящимся въ Губернскихъ архивахъ, видно, что Тула состояла прежде изъ трехъ городов: *Каменнаго*, *Деревяннаго* и *Завитал*, или Землянаго города. *Каменный*, стараго дѣла, на лѣвомъ берегу Упы, съ 4-мя проѣздами и 5-ью глухими башнями, простирался на 468 сажень. По башнямъ и воротамъ разставлены были Московскаго и Нѣмецкаго литья мѣдныя и желѣзныя пищали; на большой Спасской башнѣ висѣлъ вѣстовой колоколь, а внизу ея, подъ каменнымъ сводомъ, также какъ и подъ Никитскою башнею, хранились: порохомъ казна, ядры, кирки, косы, карабины, рейтарскія латы, знамена и другія крѣпостныя принадлежности и оружія. *Деревянный* городъ, построенный по волѣ Василія Юзюновича, — облегал каменный со всѣхъ сторонъ, кромѣ Упы, — на прострaнствѣ 1,071 сажени, имѣлъ 5 башенъ проѣздныхъ и 14 глухихъ. Онъ рубленъ былъ въ двѣ стѣны, башни въ четыре, а круглая Крапивинская въ шесть стѣвъ, съ желѣзными воротными затворами и тремя бойни. Самое древнее зданіе Деревяннаго города — мужской монастырь Св. Іоанна Предтечи (съ каменною оградою), который построенъ Тульскими Боярами и посадскими людьми, въ благодарность за избавленіе города отъ нападена Крымскаго Хана Девлетъ-Гирея, лордъ В. К. Іоаннъ Васильевичъ. Нынѣ въ немъ живеть Тульскій Епископъ. Дѣвичій мона-

стырь Успеніа Пресвятыя Богородицы и соборная Казанская церковь воздвигнуты Царемъ Алексѣемъ Михайловичемъ. *Завитал*, или Земляной городъ, копали Боярскія Дѣти и служилые люди, также по грамотѣ Царя Алексѣя Михайловича (1649 г.); на немъ были три башни, деревяныя, рубленныя въ четыре стѣны, съ проѣздами воротами, и пять башенъ глухихъ, насыпанныхъ изъ земли. За чертою города начинались слободы — 7 на городской сторонѣ, и 3 на Московской, за рѣкою Упою.

О первоначальномъ построеніи г. Тулы нѣтъ ясныхъ свидѣтельствъ; но лѣтописи уже упоминають объ ней въ XII столѣтіи. Въ Россійской Исторіи Стриттера, ч. I. стр. 251, подъ годомъ 1147, сказано: «И такъ Святославъ Ольговичъ пошолъ отъ Козелица къ Дедославу *, а отсюда черезъ Мценскъ, Тулу, Дубковъ на Донъ, и послѣ черезъ Елецъ и Пронскъ къ Рязани на Оку.» Въ томъ же году основана Княземъ Юріемъ Владиміровичемъ Москва; слѣдовательно Тула существовала еще прежде. Если вѣрить преданіямъ жителей, она стояла первоначально на томъ мѣстѣ, гдѣ нынѣ городище, городищенская церковь и оружейный заводъ.

Монголы, Крымскіе Татары и Польки, въ продолженіе набѣговъ своихъ на Москву, большею частію ходили черезъ Тулу и всакой разъ грабили и опустошали ее. Особенно гибельны для города были нашествія Батыя въ 1238, Темира въ 1348, Тохтамыша въ 1383, и Ахмата въ 1472 году. — Крымскій Мурза Току-

* Городъ Дедославъ — послѣ называвшійся Дядиловымъ — нынѣ село въ 53 верстахъ отъ Тулы. См. Волын. Чертажи стр. 10, и И тож. Исторія Рязан. Зем. стр. 296.

зять, со мною и другими Мурзми, въ 1517 вступилъ на предѣлы Тульскіе; но Крымцы разбиты на голову Русскими войсками, подъ предводительствомъ Удальнаго Князя Оловскаго. Въ 1532, когда Іоаннъ Васильевичъ отправлялся подъ Казань, Девлетъ-Гирей, надѣясь воспользоваться отсутствіемъ Царя, а можетъ быть и съ намѣреніемъ развлечь его силы и тѣмъ отвратить опасность угрожающую единоплеменнымъ Казанцамъ,—подступилъ къ Туль съ многочисленнымъ войскомъ Крымскимъ и вспомогательнымъ Турецкимъ (Янычарами). 22 Іюня, съ самымъ разсвѣтомъ, начался приступъ: весь день били по стѣнамъ изъ пушекъ, пускали въ городъ стрѣлы и раскаленные ядра, отъ которыхъ загорѣлись многіе дома; но жители, гася пожаръ, столь храбро оборонялись, что непріятель принужденъ былъ отступить. На другой день Ханъ, опасаясь присылки отъ Царя войскъ на помощь Туль, возобновилъ приступъ съ пушками и пищалями. Между тѣмъ осажденные, получивъ вѣсть о приближеніи Іоанна и увидѣвъ съ городскихъ башенъ поднимающееся по дорогѣ облако пыли, обрадовались и ободрились. Сдѣлана общія вылазка изъ города: не только гарнизонъ, но и всѣ жители, старые и малые, даже женщины, вооружась, высыпали изъ воротъ, съ жаромъ напали на непріятелей, смѣшали ихъ, разбили, прогнали. Множество Турокъ и Татаръ легло близъ самыхъ стѣнъ; въ числѣ убитыхъ былъ шуринъ Хавскій, Камбирдей. Двѣ писатель, рассказывая о семъ, присовокупляетъ: «И нарядъ пушечной, и ядра, и стрѣлы, и сѣдѣ (порохъ) многое, на разореніе града привезенное, возила пра-

вославніи.» Разбитые Крымцы бѣжали въ степи, но прислѣзшія Русскія войска погнались за ними: предводителя Княземъ Щенятевымъ и юнымъ вождемъ Княземъ Андреемъ Курбскимъ, они множество побили и швырили на дорогѣ; потомъ, нагнавъ главное войско Татарское и Янычаръ у рѣки Шивороны, въ нынѣшнемъ Богородицкомъ Узвѣдъ, разбили его такъ, что едва самъ Ханъ спасся бѣгствомъ. Овъ бросилъ обозъ, закололъ верблюдовъ, и, оставивъ все прочее въ добычу побѣдителямъ, сскакалъ съ малыми остатками войсково версты по семидесяти въ день. Мы уже упоминали о монастырѣ Іоанна Предтечи, построенномъ Тульскими Боярами и посадскими людьми въ благодарность за сія блистательныя побѣды надъ врагами Россіи; можемъ прибавить, что поражение Девлетъ-Гирея подъ стѣнами Тулы и у рѣки Шивороны много способствовало къ униженію гордой Казани, которая еще въ томъ же 1552 году пала передъ побѣдоноснымъ оружіемъ Іоанна. Въ 1587, Крымскіе Татары, подъ предводительствомъ Саламетъ-Гирея, снова подходили къ Туль, но, узнавъ о шедшемъ противъ нихъ Русскомъ войскѣ, немедленно обратились въ бѣгство.

Первые годы XVII вѣка, несчастные для всей Россіи, были особенно черными годами для жителей Тульскихъ. Во время голода, бывшаго при Борисѣ Федоровичѣ Годуновѣ (1602 г.), шайка разбойниковъ, подъ начальствомъ атамана Хлопскаго, возросшая до 20,000 чловѣкъ, овладѣла Тулою и Калугою, обратила оба города въ сборное мѣсто, и до тѣхъ поръ тамъ злодѣйствовала, пока не была разбита и истреблена войскомъ Басмакова. Въ

1605— по повелѣніи ц. к. Гадучеву, или просто: по желанию само и слабой ревности к. пражскому. Царскому роду — магистры передали Гривки Отрепьеву ш. 1: Иова приняла его с радостными восклицаниями. В 1607 они укрыли в стенах своего города другого самозванца, слугу Елагинных, Петрушку, по разбитии скипидаром Василиемъ Юановичемъ, близъ Тулы, у рѣчки Воронки. Царь приказалъ запрудить рѣку Упу, и вылившеюся изъ береговъ водою затопить городъ, принудилъ осажденных просить милости и выдать самозванца, съ сообщниками его, Кнземъ Шаховскимъ и Болотниковымъ.

По избраніи на Царство Михаила Теодоровича, съ которымъ начались счастье, величіе и слава Россіи, Тула излечила свои раны. Обезопасивъ ратными людьми всѣ границы Государства, мудрое Правительство приняло самую дѣйствительную мѣру и къ пресѣченію всѣхъ внутреннихъ крамолъ.

6. Нижегородская Губернія.

Въ Нижнемъ Новгородѣ находится каменная, довольно еще твердая крѣпость, съ одиннадцатью башнями. Строеіе ея начато, какъ видно изъ летописей, въ 1374 году, В. К. Дмитріемъ Константиновичемъ, конечно же, въ 1508, архитекторомъ Петромъ Фрязинымъ, по повелѣнію В. К. Василія Іоанновича. Крѣпостная стѣна имѣетъ пять сажень въ вышину и болѣе 1,000 саж. въ окружности. Всѣхъ башень на ней было 13; изъ остающихся вышѣ 11, семь имѣютъ форму круглую, а четыре квадратную.

Нижній Новгородъ, основанный, въ 1222 году В. К. Юріемъ Всеволодовичемъ III, былъ нѣсколько времени престольнымъ городомъ Князей Суздальскихъ, Городецкихъ и Нижегородскихъ. Каменная крѣпость построена для обороны города отъ Мордвы, Моголовъ и Казанскихъ Татаръ, которые частыми набѣгами разоряли и опустожили весь этотъ край Россіи. Въ крѣпости два собора: Спасо-Преображенскій и Архангельскій. Первый, сооруженный при Царѣ Михаилѣ Теодоровичѣ, по образцу Московскаго Успенскаго собора (въ замѣнъ древняго, существовавшаго съ 1252 года), былъ за ветхостію разобранъ, но по Высочайшему повелѣнію, въ 1829 г., снова воздвигнутъ, съ сохраненіемъ прежняго плана и фасада. Въ немъ находятся гробы Нижегородскихъ Князей и гробница безсмертнаго Минина, освѣщенная знаменами ополченія 1812 года. Здѣсь же поставленъ списокъ съ знамени, или хоругви, подъ которою, въ 1612-мъ, Князь Дмитрій Михайловичъ Пожарскій и гражданинъ Мининъ начальствовали дружинами, собравшимися на защиту отечества*.

Княгининскаго Уѣзда, среди разномѣстнаго села *Мурашкина*, съ древнихъ лѣтъ, существовалъ земляной валъ, въ видѣ неправильнаго многоугольника; по угламъ его, сколько можно примѣтить, находились круглыя, земляныя же башни. Валъ сей, имѣвшій въ окружности до 2 верстъ,

* Подлинная хоругвь хранится въ церкви отличнаго Графини Мамоновой (соединенной съ Жарскою волостію, Балахнинскаго Уѣзда), въ селѣ *Двакареевской Слободѣ*, или *Дурехѣ*.

крѣпости входятъ тѣ огромныя земляныя валы, которыми она обнесена съ восточной, южной и западной стороны, а также земляное укрѣпленіе (съ двумя воротами и двумя подъѣзными мостами), именуемое *Новою земляною крѣпостію*, и построенное Петромъ Великимъ, въ 1724 году, на правомъ берегу Днѣпра, для большаго прикрытія лежащаго черезъ рѣку моста. Средина укрѣпленія нынѣ разрыта, застроена лавками и домами. Многія изъ башенъ, которыя поддерживали собою связи крѣпости и придавали ей красивый и величественный видъ, теперь уже не существуютъ: шесть, за ветхостію, разломаны; одна разрушена Польскимъ Королемъ Сигизмундомъ III, въ 1611; другая, по неосторожности канонера, въ 1722; семь, въ 1812 году, бѣжавшимъ изъ Смоленска непріателемъ. Въ стѣнѣ сдѣлано пять проломовъ: одинъ Русскимъ Бояриномъ Шениномъ, въ 1632; другой Польскимъ Королемъ Сигизмундомъ III, въ 1611, и три Французами, въ 1812 году. На первомъ изъ нихъ, противъ взорванной Французами Молоховской башни, находятся бастіоны, а на второмъ цитадель, построенная Поляками и именуемая *Королевскою крѣпостію*.

Прочность устройства сей стѣны доказывается тѣмъ, что не болѣе, какъ за 30 лѣтъ предъ симъ, т. е. послѣ 200 лѣтняго уже существованія ея, крестные ходы вокругъ крѣпости совершались на самой стѣнѣ, по всему ея протяженію. Кирпичъ, изъ котораго она сложена, столь твердъ, что подобной доброты, при многихъ опытахъ, сдѣлать было не возможно.

Крѣпость Смоленская построена

для обороны отъ Поляковъ, издревле враждебныхъ Россіи. Не прошло еще десяти лѣтъ отъ ея существованія, какъ жители Смоленска должны были выдержать осаду, если не знаменитѣйшую Троицкой, то еще болѣе долговременную и равно блистательную: въ лѣтописяхъ нашей воинской славы. Въ 1609 году, Король Сигизмундъ, повѣривъ, что граждане Смоленскіе жадутъ его, какъ избавителя отечества и церкви отъ Шведовъ, приступилъ къ городу съ 12,000 отборныхъ всадниковъ, пѣхотою Нѣмецкою, Литовскими Татарами и 10,000 Каззковъ Запорожскихъ. Расположась станомъ на берегу Днѣпра, онъ послалъ къ гражданамъ универсалъ, обещающій за мирное подданство новыя права и милости, а за упрямство грозя огнемъ и мечемъ. На пышную грамоту словесно отвѣчали Воеводы, Архіепископъ Сергій, люди служилые и народъ: «Мы въ храмъ Богоматери дали юбѣтъ не измѣнять Государю нашему, Василю Іоанновичу, а тебѣ, Литовскому Королю, и твоимъ Панамъ не работѣствовать во вѣки.» Видя, что Смоленскъ надобно взять не убѣжденіями, а силою, Король велѣлъ громить стѣны пушками, и вскорѣ потомъ рѣшился на приступъ. 23 Сентября, за два часа до свѣта, Ляхи подкрались къ стѣнѣ, разбили петардою Аврамовскія ворота, но не могли вломиться въ крѣпость. Тамъ бодрствовалъ Воевода осторожный, мудрый, великодушный, — Бояринъ Шенинъ. 26 Сентября, также ночью, Ляхи взяли острогъ Пятницкаго конца, а на слѣдующую ночь со всѣми силами приступили къ Вольшимъ воротамъ, но вездѣ отбитые, скрылись въ стѣнѣ; хотѣли взорвать стѣну подкопами, однако и въ томъ

«Пыли: Русские, нѣтъ службъ, въ глубинѣ земли, всѣмъ указавали мѣсто ихъ тайной войны. Они дѣлали подкопы и взрывательскіе съ людьми на мѣстахъ. 21 Ноября 1610 года, Ляхи, побѣдивъ подкопомъ взорвавъ Гривовитую башню и часть городской стѣны, устремились съ Нѣвцами и Казаками къ крѣпости; приступали три раза и были мужественно отражены Шенникомъ. Въ 1611 году, Король возобновилъ неудачные приступы къ Смоленску. Шеникъ, безбоязненный и хладнокровный, умѣлъ одушевить воиновъ и гражданъ истиннымъ героизмомъ: рѣшительностію терпѣть до конца, умереть, а не сдаваться. Въ продолженіе двадцатимѣсячной осады, запасы, силы — все истощилось; осталась едва пятая доля защитниковъ; но еще сражались. Бѣглець Смоленскій, Андрей Дедишникъ, указавъ наконецъ Ляхамъ слабое мѣсто крѣпости: новую стѣну, осенью сдѣланную наскоро и непрочно. Ляхи непрестанною пальбою обрушили ее — и въ полночь, 3 Юня, вломались въ крѣпость. Тогда открылось ужасное зрѣлище — послѣдній день Смоленска! Нашъ великій живописецъ Карамзинъ такъ изображаетъ его своею неподражаемою кистію: «Видѣлись долго въ развалинахъ, на стѣнахъ, въ улицахъ, при звукѣ вѣсѣ колоколовъ и святовъ пѣніи въ церквахъ, гдѣ жены и старцы молились. Ляхи, шведы одолевая, стремились къ главному храму Богоматери, гдѣ заперлись многіе изъ гражданъ и купцовъ съ ихъ семействами, богатствомъ и пороховою казною. Уже не было спасенія: Россіяне зажгли пороки и заволокли на воздухѣ съ дѣлами, имуществомъ — и словомъ! Огнь страшнаго взрыва, грома и треска непріятель

«ощипывалъ, забывая на время себою побѣду, и съ равнымъ умомъ шведы весь городъ въ огнь, въ который жители бросали все, что имѣли драгоценнаго, и сами съ женами бросались, чтобы оставить непріятелю только пепель, а любезному отечеству примѣръ добродѣтели. На улицахъ и площадяхъ лежали груды тѣлъ сожженныхъ. Смоленскъ явился новымъ Сагунтомъ, и не Польша, но Россія могла торжествовать сей день, великій въ ея лѣтописяхъ.»

Ровно черезъ двѣсти одинъ годъ и два мѣсяца, Русскіе почтили память предковъ достойною тризною. Битва съ Французами, происходившая подъ стѣнами Смоленска 5 и 6 Августа 1812 года, займетъ самую почетную страницу въ нашей отечественной исторіи и память о герояхъ ея будетъ вѣчно жить въ потомствѣ.

Въ г. Вязьмѣ, на берегу рѣки того же имени, близъ Никитской церкви, есть каменная, древней архитектуры башня, съ ветхою крышею и полами. Кѣмъ и когда она строена, подробныхъ свѣдѣній собрать не возможно, по сожженіи архива, во время нашествія Французовъ. Вяземскій Градскій Глава, купецъ 2-ой гильдіи, Сидоръ Нероновъ, въ 1837 году, на свой счетъ исправилъ эту башню, по Высочайше разсмотрѣнному плану и фасаду, и по смѣтѣ, простиравшейся до 5,200 рублей. Вдоль того же берега рѣки тянется земляной валъ, на которомъ выстроена соборная церковь; кѣмъ онъ насыпанъ и въ какое время, свѣдѣній также не осталось.

Въ *Рославлѣ*, внутри города, по правой сторонѣ рѣчки Сташовки, находится земляной валъ, на поверхности котораго довольно пространная плоскость, а вокругъ ея ровъ. Въ этомъ валу, нынѣ занятомъ жильнымъ строеніемъ, найдены были малая чугунная пушка и бердыши.

Въ г. *Блюмѣ* есть земляной валъ, имѣющій въ окружности 460 сажень; кѣмъ онъ насыпанъ, не извѣстно.

Въ г. *Дорогобужь*, въ древнія времена, существовала крѣпость, простиравшаяся до самаго Днѣпра. При открытіи Губерніи — отъ Днѣпра до горы, валъ земляной разрытъ, и на мѣстѣ, которое онъ занималъ, проведена большая Московская улица. Только на горѣ остался древній кругообразный валъ, во многихъ мѣстахъ обрушившійся, съ широкимъ ровомъ, чрезъ который, вмѣсто прежняго деревяннаго подъемнаго моста, сдѣлана насыпь, въ родѣ плотины, для проѣзда. На площади сего прежняго укрѣпленія, при Императрицѣ Екатерицѣ II, устроены отъ казны каменная соборная церковь, во имя Святѣй Великоймученицы Екатерины, и два каменные корпуса для Присутственныхъ мѣстъ.

10. Рязанская Губернія.

Старая Рязань, прежде известный городъ, упоминаемый еще въ 1095 году, а теперь обширное село, лежитъ, по теченію Оки на правомъ берегу, въ 50 верстахъ отъ

нынешней Рязани. Въ первой, на самой вершинѣ нагорнаго берега, есть *городокъ*, въ длину 389, въ ширину 336 сажень, обнесенный съ трехъ сторонъ довольно высокимъ валомъ, а съ четвертой, западной, защищаемый крутымъ берегомъ Оки. При въездѣ въ городокъ слышенъ глухой звукъ, который вѣроятно должны приписать подземнымъ ходамъ. Направо отъ дороги видны два холма, называемые курганами, но происшедшіе отъ разрушенныхъ каменныхъ зданій; на лѣво, ближе ко въезду, въ 1822 году, найдены драгоценныя утвари, принадлежавшія къ одеждѣ Рязанскихъ Князей и состоящія изъ золотыхъ бляхъ и крестовъ, весомъ въ 6 фунтовъ и 83 золотника съ драгоценными камнями. Онѣ хранятся теперь въ Императорскомъ Эрмитажѣ. — Въ Старой Рязани еще недавно произведены Спасскимъ купеческимъ сыномъ Тихомировымъ очень любопытныя археологическія изысканія. По разрытіи одного холма, на крутомъ берегу Оки обнаружилась каменная стѣна — какъ полагаютъ, Борисо - Глѣбенскаго собора, съ тремя полукруглыми алтарами, крыльцами и колоннами. При входѣ въ соборъ, въ углу налѣво, открыта каменная гробница.

Старая Рязань много претерпѣла отъ междоусобій Русскихъ Князей. Въ 1208 году Великій Князь Всеволодъ III, окруживъ ее войскомъ, велѣлъ жителямъ выйти изъ города и затѣлъ его. Въ 1237-мъ приступилъ къ Рязани Батый, и, послѣ шестидневной жестокой осады взявъ городъ, обратилъ его въ пепелъ. Князь, супруга, его мать, Боаре, народъ, сдѣлались жертвою свирѣпости Татара. Изъ зловаго дѣла предостереженіе, убійства,

словныя летописей, ка-
му было ствѣзть и
т по Мартъ мѣ-
рианскихъ Кня-
зю Романъ, Глебъ,
и Олдоръ Юрьевичъ
Рубичъ.

послѣ выхodu Татаръ изъ Россіи, Рязань хотя и была вновь выстроена и населена Княземъ Игоремъ Ингваревичемъ; однако Епископская кафедра, а по разореніи Рязани во время войны съ Муромскими Князьями въ 1487 году, — и Великокняжеская столица, были перенесены въ *Переславль Рязанскій*. Построеніе сего города въ книгѣ о Россійскихъ Іерархіяхъ приписывается Муромскому и Рязанскому Епископу Арсенію 1208 г. Достойно замѣчаніа, что Переславль Рязанскій, подобно Залѣскому, назывался прежде *Переславль*, въ подражаніе Малороссійскому *Переславлю*, и оба города Великой Россіи построены при рѣкахъ, прозванныхъ именами *Труба*, протекающаго мимо Переславля Малороссійскаго, и *Лыбедь*, впадающей въ Днѣпръ ниже Кіева, гдѣ прежде было село *Предславно*.

Въ 1300 году Московскій Князь Данилъ, побѣдивъ и взявъ въ плѣнъ Князя Рязанскаго Константина Романовича, заладилъ всею Переславскою областію, знаменитѣйшею какъ числомъ жителей, Боляръ и людей военныхъ, такъ и крѣпостію столичнаго ея города, которую окружалъ глубокой, наполненный водою ровъ, высокій валъ и двойная стѣна полъ защитною двѣнадцати башенъ. Въ 1342 г. Татары плѣнили многихъ жителей Переславля

Рязанскаго, такъ что владѣвшій имъ Князь Пронскій Ярославъ Александровичъ книжилъ послѣ того до конца своей жизни (около двухъ лѣтъ) въ Ростиславлѣ, нынѣ селѣ на берегу Оки: Въ 1365 Тягай, властитель въ землѣ Мордовской, выжегъ Переславль; но Олегъ Рязанскій съ Владимиромъ Дмитріевичемъ Пронскимъ и съ Княземъ Титомъ Козельскимъ настигъ сего Ордынскаго Мурзу и въ сраженіи кровопролитномъ разбилъ его. Въ 1377 Царевичъ Арапша, предводительствовавшій полками Мамай, разорилъ и сжегъ Переславль, не оставивъ въ цѣлости ни одного селенія во всей области Рязанской. Въ 1564 году на Переславль внезапно напалъ Крымскій Ханъ Девлетъ-Гирей. Въ городѣ не было тогда ни одного воина, но ревность и неустрашимость двухъ любимцевъ Іоанновыхъ, Болярна Алексѣя Басманова и сына его Федора, вмѣстѣ съ увѣщаніями Епископа Филофея, одушевили гражданъ рѣдкимъ мужествомъ. Крымцы день и ночь приступали безъ успѣха; ветхія стѣны города пали, но подъ ними легли груды трупы неприятелей — и Девлетъ-Гирей принужденъ былъ уйти еще скорѣе, нежели пришелъ.

Рязанская область со времени присоединенія ея къ общему составу Россіи Великимъ Княземъ Московскимъ Василіемъ Іоанновичемъ, управлялась Воеводою, потомъ едѣлаю было Провищикою; при учрежденіи Рязанской Губерніи, въ царствованіе Императрицы Екатерины II, 1778 года, Переславль Рязанскій наименованъ Губернскимъ городомъ *Рязанью*.

Въ нынѣшней Рязани земляная крѣпость имѣетъ видъ неправильнаго четверугольника; съ западной ея стороны протекаетъ рѣка Труба, съ

восточной и северной рѣка Лыбедь, а съ полуденной идетъ сухой ровъ, глубиною въ 8 сажень. Площадь крѣпости, возвышающаяся на три сажени, обнесена валомъ вышиною въ 5 сажень, шириною въ три сажени. Длинные бока крѣпости простираются на 230, короткіе на 150 сажень. По обрубамъ, видимымъ во многихъ мѣстахъ изъ подъ земли, можно судить, что и валъ и площадь крѣпости насыпные. Внутри послѣдней три каменные собора: Большой Успенскій, Архангельскій и Старый Архангельскій въ стѣнѣ Архіерейскаго дома, который, не смотря на многократныя перестройки, сохранилъ нѣкоторые слѣды древняго Княжескаго дворца.

Городъ *Зарайскъ* стоитъ на правой сторонѣ р. Осетра и, какъ означено въ Большомъ Чертежѣ, назывался прежде *Зарзескъ*. Каменная крѣпость его, современная Тульской, Нижегородской и Коломенской, построена въ 1531 году, при В. К. Василіѣ Иоанновичѣ, для защиты отъ набѣговъ Крымскихъ Татаръ. Она состоитъ изъ четверугольной каменной стѣны, съ зубцами и четырьмя башнями. Трое воротъ ея затворялись деревянными щитами, на которые сверху опускались рѣшетки. Стѣны сложены до половины изъ бѣлыхъ тесаныхъ камней, а далѣе изъ кирпича. Вышина стѣны — 11 аршинъ; окружность 350 сажень. Среднія башни (северная, южная и западная) уже обрушились до половины. За городовою стѣною ровъ и земляная осыпь; позади ихъ другой ровъ, на которомъ стоялъ деревянный острогъ, рубленый кѣлками, съ 5 проѣзжими и 7 глухими башнями. Нынѣ острога и башенъ нѣтъ,

осыпь обвалилась и ровъ засыпался. Внутри крѣпости находится соборная церковь Чудотворца Николая, построенная по грамотѣ Царя Феодора Алексѣевича, въ 1681 году, и при ней церковь Іоанна Предтечи, воздвигнутая на гробахъ Великаго Князя Феодора Георгіевича Зарайскаго, супруги его Великой Княгини Евпраксии и сына ихъ Іоанна.

Подлѣ Благовѣщенской церкви, на Михайловской улицѣ, достойна особеннаго вниманія могила, называемая курганомъ и насыпанная Ляхами надъ тѣлами Русскихъ воиновъ, павшихъ здѣсь за отечество. Выписываемъ сіе происшествіе изъ Лѣтописи о многихъ мятежахъ *: »Приде же подъ Зарайской городъ Полковникъ Лисовскій съ Литовскими людьми и Русскими воиры, и градъ Зарайскъ взяли. Въ Переславлѣ же Рязанскомъ слышаша Воеводы, что Зарайской городъ Литовскіе люди взяли, и посланъ подъ Зарайской городъ ратныхъ людей. Воевода съ ними былъ Захарій Лапуновъ, и придоша подъ Зарайской городъ. Лисовскій же, вышедъ изъ Зарайска, Московскихъ людей побилъ на голову, и многихъ живыхъ пойма: единыхъ бо Араамасцевъ убиша на томъ бою болѣе 300 человекъ. Трупы же ихъ Лисовскій повелъ похоронити въ одно мѣсто въ яму, и сдѣла ту надъ ними для своей славы *курганъ* великій, и тотъ курганъ стоитъ до днѣсь.» Вмѣстѣ съ сими мрачными воспоминаніями, исторія оставила намъ, въ отраду, прекрасное свидѣтельство твердости духа Князя Пожарскаго, бывшаго въ то время Воеводою Зарайскимъ. Между тѣмъ какъ Воево-

* М. 1788. Изд. 2. стр. 152. статья: *О побѣдѣ подъ Зарайскимъ Русскихъ людей отъ Литовскихъ людей.*

дн Коломенскіе, Волге Князя Туреши и Долгорукий, и Воевода Коширскій Князь Ромадановскій въ ужасъ присягнули, вмѣстѣ съ народомъ, Тушинскому Вору; Князь Пожарскій, не страшась угрозъ вобунтовавшихся жителей Зарайска, съ усердною дружиною выгналъ ихъ изъ крѣпости и возстановилъ типичну договоромъ, по которому они обязались не измѣнять Василию, если онъ останется Царемъ, или служить тому, кого изберетъ Россія. Ревностныи сподвижникомъ Князя Дмитрія былъ достойный протоіерей Никольскаго собора.

Въ г. *Пронскъ* прежде была деревянная крѣпость, которая нынѣ со всѣмъ обвалилась. Она стояла на высокой горѣ, при рѣкѣ Пронѣ, по теченію ея на лѣвой сторонѣ, простиралась въ длину на 340, въ ширину на 70 сажень. Построеніе ея, можетъ быть, современно основанію самаго города, т. е. 1186 году, въ которомъ Всеволодъ и Святославъ, отдѣлясь отъ брата своего, Игоря Рязанскаго, составили особое Княженіе. За этотъ удѣлъ Романъ Габовичъ Рязанскій воевалъ съ братьями своими, Князьями Пронскими *.

Городъ *Михайловъ* также огражденъ былъ деревянною стѣною и окопанъ ровомъ, который въ окружности имѣлъ 308 сажень. Нынѣ едва видны слѣды прежнихъ укрѣпленій. По сказанію лѣтописцевъ, городъ сей основанъ Княземъ Рюрикомъ Ростиславичемъ Новгородскимъ, во время путешествія его. (1131 г.) изъ Новгорода въ Кіевъ, а по Царственной книгѣ, или Лѣто-

писанію царствованія Юліана Васильевича (печатанному въ С. Петербургѣ, при Императорской Академіи Наукъ), онъ построенъ въ 1551 году; ставили же его Воеводы, Князь Александръ Ивановичъ Воротыльскій, да Михайло Головинъ:

Ораніенбургъ, въ просторѣчій Раненбургъ, прежде былъ однодворческимъ селомъ, подъ названіемъ *Слободскаго*. Въ 1702 году Петръ I пожаловалъ его, съ окрестными деревнями, Князю Меншикову, который построилъ въ немъ крѣпость и переименовалъ его Ораніенбургомъ. Въ царствованіе Петра II, Раненбургъ возвращенъ коронному вѣдомству, и былъ, какъ прежде, однодворческимъ селомъ Козловскаго Уѣзда; но, по указу 1779 года, снова сдѣланъ Уѣзднымъ городомъ Рязанской Губерніи, вмѣсто Елатмы, приписанной къ Губерніи Тамбовской.

Крѣпость въ Раненбургѣ построена, по Голландскому образцу, въ видѣ правильнаго пятиугольника, и состоитъ, кромѣ другихъ укрѣпленій, изъ главнаго рва и вала. Каждый бокъ ея имѣетъ въ длину 70 сажень; валъ вышиною въ 3 сажени; глубина рва около 3 сажень, ширина его 10 саженная; въ немъ былъ полисадъ, но давно уже обвалился. Сямъ ровомъ окружена крѣпость съ четырехъ сторонъ, а съ пятой примыкаетъ къ лѣвому берегу рѣчки Становой Рысы, впадающей въ р. Воронежъ.

Въ Данковскомъ Уѣздѣ, на восточной сторонѣ города Данкова, близъ соборной церкви, и теперь видна

* Татаи. Истор. кн. III. стр. 235.

еще *Данковская крепость* *: стена, глина и дикий камень съ черноземомъ составляютъ насыпь (длиною въ 39, шириною въ 33 сажени), окруженную ровомъ, глубиною съ Запада въ 5, съ Востока до 11 саж. Полагаютъ, что сія крепость, начало города Данкова, основана, въ 1571 г., по повелѣнію Іоанна Васильевича Грознаго, для удержанія набѣговъ Крымскихъ Татаръ. Будучи не велика и находясь на самомъ мысу, она имѣла оплотъ, со стороны Дона и Вязовки, въ крутыхъ берегахъ сикъ рѣкъ, а съ западной—въ двухъ рвахъ и деревянной стѣнѣ, съ деревянными же башнями. Съ сикъ то башенъ бдительная стража наблюдала за движеніемъ неприятелей, и маякъ, т. е. высокій столбъ, на вершинѣ котораго привязывали вѣнчикъ, зажигаемый въ случаѣ появленія Крымцевъ, извѣщалъ близъ-лежащіа селенія о приближеніи неприятелей. Робкіе убѣжали въ непроходимые гѣса около рѣкъ Вязовки и Дона, и скрывались тамъ съ своимъ имуществомъ; воду же получали, чрезъ подземный ходъ, изъ крепостнаго колодезя, который въ недавнемъ времени засыпанъ берегомъ рѣки Вязовки.

Въ 25 верстахъ отъ г. Данкова и въ такомъ же разстояніи отъ Куликова поля, находится село Стариново, съ крепостью, называемою *Старый Городище*, вѣроятно потому, что на этомъ мѣстѣ стоялъ прежде городъ Данковъ. Будучи старинну окружено дремучимъ лѣсомъ, оно служило жителямъ защитою отъ набѣговъ Крымцевъ и Нагсезъ. Преданіе говоритъ, что когда Мамай, вторг-

* Слѣдуетъ г. Данковскій.

нулся въ Россію, подымался на крутой берегъ Дона, то отчаянные жители, пускавъ съ высоты его бревна, препятствовали многомисленному неприятелю въ исполненіи гibelныхъ его намѣреній. Крепость имѣетъ, со всѣми предмѣстіями, до 500 саж. длины, и до 250 ширины; лежитъ на возвышенномъ (саж. до 50-ти) берегу Дона. Во многихъ мѣстахъ видны, хотя и заросшіе (около 3-хъ саж. въ глубинѣ), выкопы — особенно два большіе, съ сѣверной стороны, которые тянутся отъ Востока къ Западу на 150, а отстоятъ другъ отъ друга на 20 саж. Кое-гдѣ въ крепости приметны ямы, а на возвышенности берега колодези; самый же курганъ, составленный изъ массы песка и камней, видѣнъ издали, особенно со стороны сѣверной и восточной. Въ 1828 году, часть сего мѣста населена крестьянами Графа Остермана-Толстаго и новая слобода названа *Старый Городище*. На противоположной, долинистой сторонѣ Дона, находилась вѣроятно *Сморожская* слобода города; но сей причинѣ, кажется, повѣсть Тайнаго Советника Нечаева получила названіе *Сморожскаго*—названіе, которое въ нынѣшнемъ Данковѣ имѣетъ одна лишь слобода. Новопоселенцы выкапывали въ курганѣ чугуныя пули, древнія серебряныя копейки и разныя медныя монеты; случалось, что вода вымывала на берегу старинныя оружія, какъ то: колья и бердыши; но они тогдаже, во незнаніи, перемывались въ рабочія крестьянскія вещи. Недавно еще выкопаны обломки прежнихъ златій, кирпичъ, уголь, также медныя образочки и крестикъ. Некоторые изъ нихъ были складныя, работы самой древней.

11. Черниговская Губернія

Древній замокъ въ г. Черниговѣ обнесенъ землянымъ валомъ, ровомъ и полнсадомъ. Онъ стоитъ на косогорѣ; вблизи его, съ полуденной стороны, течетъ рѣка Десна, а съ восточной ручей Стрыжень, соединяющійся въ предмѣстїи съ Десною. Въ крѣпость ведутъ трое воротъ. Внутри ея достойна особеннаго вниманія соборная церковь Преображенія Господня. Полагаютъ, что она основана еще сыномъ Великаго Князя Владимира, Мстиславомъ Удалымъ, въ началѣ XI вѣка.

Черниговъ одинъ изъ самыхъ древнихъ городовъ Россіи; по сказанію Пр. Нестора, онъ еще въ IX столѣтіи имѣлъ своихъ Великихъ Князей (Велицы Князи сѣваху); въ X, со временъ Олега, подчиненъ былъ Князьямъ Кіевскимъ, а съ 1023 года Князьямъ Тмутараканскимъ. Онъ выдержалъ нѣсколько осадъ какъ отъ Русскихъ Князей, такъ и отъ Половцевъ; но въ 1239 году, Монголы, взивъ городъ, побили всѣхъ жителей. При В. К. Василіи Іоанновичѣ, Черниговъ, до 1509 г. состоявшій подъ властію Литвы, уступленъ Россіи; въ 1604 взятъ Отрепьевымъ, а въ 1617 Литовцами; но въ слѣдующемъ году, по Деулинскому миру, снова возвращенъ Россіи.

Въ г. Стеродубѣ остались слѣды насильной земляной крѣпости (гдѣ устроенъ нынѣ каменный теремный замокъ) и двухъ земляныхъ валовъ, одного безъ рва, другаго со ровомъ. Какъ насильно, такъ и валы имѣютъ перпендикулярной высоты отъ 6 до 8, въ сѣктахъ, съ верху до низу, отъ 10

до 12 сажней, а въходы на валы до 1½ сажени. Въ прочіе валы и рвы, значеніе значительное протяженіе, частію разрыты для выдѣлки селитры, частію разнищены и разровнены, по Высочайше командованному плану, для частныхъ зданій и торговыхъ площадей. Время построенія крѣпости не извѣстно.

12. Ярославская Губернія.

Въ *Ярославѣ* одна часть города, отдѣляемая отъ прочихъ рѣчкою Медвѣдицею, называется *Рубленнымъ городомъ*; вѣроятно отъ того, что здѣсь была прежде деревянная крѣпость. Другая часть, извѣстная подъ именемъ *Землянаго города*, окружена землянымъ валомъ и ровомъ, которые, простираясь полукружіемъ, примыкаютъ съ восточной стороны къ Волгѣ, а съ полуденной къ Которости. Городъ Ярославль обязанъ началомъ и именемъ своимъ Великому Князю Ярославу Владиміровичу. Въ 1025 году, осматривая свой уѣздъ и Ростовское Княженіе, онъ приказалъ основать на берегу Волги церковь (во имя Апостоловъ Петра и Павла) и городъ, приславъ для построенія ихъ всякаго рода художниковъ.

Въ *Угличѣ* также есть *Земляной городъ*, окруженный валомъ, вышиною въ 5 сажень, и ровомъ, который имѣетъ 2 сажени въ глубину и 272 въ окружности. Также и другая часть города, называемая *Песчатымъ городомъ*, обнесена землянымъ валомъ, который, простираясь сѣвнкомъ на 5 верстъ, приныкаетъ обоими концами къ рѣкѣ Волгѣ. Сверхъ того видны еще слѣды полуденныхъ ходовъ и оско-

заніе Кремля, который обнесенъ былъ каменною стѣною и башнями. Внутри его сохранились палаты Св. Царевича Дмитрія, — любопытный образецъ древняго Русскаго зодчества и горестный памятникъ отечественной исторіи. На томъ дворѣ, гдѣ приключилась Царевичу смерть, Царь Михаилъ Ѳеодоровичъ воздвигъ церковь во имя Св. Дмитрія, надѣливъ ее богатѣйшею утварью и драгоценными вкладами. Церковь сія осталась въ прежнемъ видѣ; равно и колокольня, съ которой пономарь, подавъ первую вѣсть о смерти; но колоколь, въ который онъ ударилъ, еще Борисомъ Годуновымъ отосланъ въ Тобольскъ, къ церкви Всемилостиваго Спаса, *что на торгу*.

13. Костромская Губернія.

Въ Галичъ есть одинъ только (доказывающій древность города) насыпной земляной валъ. Онъ имѣетъ не болѣе одной версты въ окружности, и отъ 4 до 6 аршинъ въ ширину и вышину.—Галичъ, какъ полагаютъ, построенъ Юріемъ Долгорукимъ; сначала имѣлъ своихъ Удѣльныхъ Князей; потомъ принадлежалъ къ Ростовскому Княжеству; наконецъ, по смерти В. К. Василія III, достался сыну его Дмитрію, и скоро присоединенъ былъ къ Великому Княжеству Московскому. Онъ назывался встарину *Галичскъ Мерлжскимъ*, въ отличіе отъ *Галича Червенскаго*, знаменитаго прежде Русскаго города, на рѣкѣ Двѣстрѣ, въ вышней Галичѣ.

Въ г. *Балхазы*, за рѣкою Костро-

мою, на лѣвомъ берегу по теченію ея, есть земляной валъ, внутри коего находится каменная старо-соборная Успенская церковь, съ колокольнею.

При г. *Юрьевцѣ* оставались отъ тамошняго древняго укрѣпленія двѣ каменные башни; но по совершенной ветхости, въ силу указа Правительствующаго Сената (1819 г.), проданы съ публичнаго торга. Одна изъ нихъ разобрана до основанія; другая осталась не болѣе, какъ на 5 аршинъ.

14. С. Петербургская Губернія.

Крѣпость *Копорье*, Ораніенбаумскаго Уѣзда, въ имѣніи прежде бывшемъ Графовъ Разумовскихъ, а нынѣ наследниковъ Тайнаго Совѣтника Зиновьева, при мызѣ Греховой и деревнѣ Пригородной Слободѣ, отъ С. Петербурга къ Юго-Западу, чрезъ Красное село и Ропшу, въ 87-ми, а отъ Финскаго залива, по прямой линіи, въ 12-ти верстахъ, — лежитъ на плодоносной и высокой горѣ, служащей маякомъ для мореходцевъ. У подножія самой горы, съ сѣверо-западной стороны крѣпости, протекаетъ небольшая рѣчка Копорка, впадающая въ Финскій заливъ. На правой сторонѣ по теченію ея, расположенъ древній городъ Копорье. По увѣреніямъ однихъ, онъ построенъ въ 1237 году, при Великомъ Князѣ Андрѣ Александровичѣ, а по другимъ извѣстіямъ, въ 1280, по волю Великаго Князя Дмитрія Александровича. Крѣпостныя стѣны, бойницы, или башни, и всѣ прочія зданія—изъ пняты. Строеіе для гарнизона и Коммундантскій домъ совершенно разрушены; остается одна, соборная, цер-

юль, во имя Преображенія Господня; но когда освящена, не известно.

На правомъ берегу рѣки Луги, впадающей въ Финскій заливъ, въ 113 верстахъ отъ С. Петербурга, есть древній, поросшій травою, земляной валъ, въ видѣ бастионовъ, вышиною отъ 7-ми до 12-ти сажень (надъ водою). На поверхности его доселѣ видны амбразуры, внутри—фундаменты прежнихъ строеній, а вокругъ—съ восточной и юго-западной сторонъ—глубокіе рвы, дѣлавшіе въ древности мѣсто сіе неприступнымъ.

По свидѣніямъ, отъ старожиловъ собраннымъ, при построеніи въ *Ямбургѣ* суконой фабрики, въ началѣ 1760 года, восточная сторона вала и остатки древнихъ зданій изъ плитнаго камня, разчищены и разсыпаны по окрестностямъ, для возвышенія мѣстъ, тогдаже планированныхъ подъ обывательскіе дома. Въ 1816 году, большая половина сего вала, по Высочайше утвержденному плану, поступила, вмѣстѣ съ прочими казенными зданіями и землями, подъ ситцевую фабрику.

Ямбургъ, какъ известно, построенъ Новгородцами (весь каменный) въ 33 дн (1383 года) и назывался городъ Яма. Въ 1444, его осаждали Лифляндцы; въ 1500, къ нему водступали Шведы, но прогнаны Новгородцами; въ 1642 онъ взятъ Шведами, а въ 1703—Петромъ Великимъ, который укрѣпиль его вновь и съ того времени назвалъ Ямбургомъ.

Гдовъ лежитъ въ двухъ верстахъ отъ берега, на восточной сторонѣ Чудскаго озера, при рѣкѣ Гдовкѣ, въ 210 верстахъ отъ С. Петербурга. Говорятъ, что въ древности онъ назывался *Вдовъ*, или *Вдовій городъ*, и былъ построенъ еще при Великой Княгинѣ Ольгѣ. По исторіи известно, что крѣпость *Гдовъ* (стѣны съ бойницами, или башнями изъ плиты и булыжнаго камня) въ 1424 году построена Псковлянами. Въ 1434, около стѣнъ сдѣланъ валъ; но все укрѣпленіе отъ времени и непріятельскихъ опустошеній почти совершенно разрушилось. Внутри крѣпости остались еще колокольня и дѣя древнія каменные церкви: одна, соборная, во имя Св. Димитрія Муроточиваго, съ приделомъ Спаса Нерукотвореннаго образа, освящена въ 1540 году; другая, во имя Успенія Божіей Матери, по ветхости, упразднена.

Староладожская крѣпость, или, если вѣрить преданію, *Рюрикѣвъ замокъ*, лежатъ на лѣвой сторонѣ рѣки Волхова; при устьѣ рѣчки Ладожки, отъ С. Петербурга къ Востоку въ 159½, отъ Новой Ладогѣ въ 12 верстахъ. Полагаютъ, что она основана еще Рюрикомъ, прежде нежели избралъ онъ Новгородъ своимъ мѣстопребываніемъ. Славяне называли эту крѣпость Старымъ городомъ, а Руссы *Алдейабургомъ* (что означаетъ тоже самое).

Въ 1114 году, по повелѣнію Князя Мстислава, Ладоза перенесена Посадникомъ Павломъ ближе къ рѣкѣ; сдѣланы каменныя изъ плиты и булыжнаго стѣны, съ бойницами, которыя теперь еще довольно тверды. Въ томъ же году и вѣнчанъ Псковляномъ адмираломъ Черномъ; по-то

ли самая, что мнѣ существуетъ — не известно. Въ 1164 году Шведы, приходившіе на 55 судахъ опустошить окрестности Ладоги, были отражены съ великою потерей. Въ XIII столѣтіи Ладожскіе жители поставили для стола Княжескаго медъ и рыбу, которыми особенно изобиловали. Въ 1214 году Шведы сожгли Ладогу, а въ 1337, помогая Корелямъ, побили многихъ Ладожскихъ купцовъ и выжгли предместье города.

Вешніа льдины и воды размыли берега рѣки Волхова такъ, что бревна, служившіа для связей подъ стѣнами Гюрикова замка, теперь находятся уже въ водѣ.

Въ бытность Великаго Кнзя Владимірскаго, Георгія Даниловича, въ Новгородской области, Новгородцы ходили съ нимъ противъ Шведовъ къ берегамъ Невы, и тамъ, гдѣ рѣка сіа вытекаетъ изъ Ладожскаго озера, на островѣ Орѣховомъ (1323 г.), возложили деревянную крѣпость *Орѣховскую*, или нынѣшній *Шмелебургъ*. Узнавъ о томъ, и желая прекратить войну, Шведскій Король Магнусъ прислалъ вѣльможь въ станъ Георгіевъ, съ предложеніемъ мира. Русскіе, заключивъ договоръ съ послани, въ своей новой крѣпости торжествовали миръ, конемъ возстановлены между обими державами древніе предѣлы ихъ къ Корелямъ и Финляндіи. Въ 1348 году Шведскій Король возобновилъ войну, и войска его приступили къ Орѣхову, предлагая окрестнымъ жителямъ на выборъ смерти, или принятіе Римско-Католической вѣры. Сіе безумное дѣланіе возманило гнѣвъ и мужество Новгородцевъ: войны стѣналась въ Ладожскую и въ область.

Хотя Орѣховъ и слаба, однако Король, потерявъ 500 человекъ въ битвѣ на берегахъ Ижоры, ощущая недостатокъ въ състныхъ припасахъ, вида множество больныхъ въ своемъ войскѣ и зная, что Русскіе идутъ со всѣхъ сторонъ окружить его флотъ на рѣкѣ Невѣ, — оставилъ нѣсколько полковъ въ Невской крѣпости (Ніеншанцъ) и возвратился въ отечество, съ 10 Русскими военнопленными, между которыми были Орѣховцы, Авраамъ Тысяцкій и Козьма Твердыславичъ. — Шведы назвали крѣпость Орѣховъ, Орѣховець, или Орѣшекъ, Нетебургомъ (Нотенбургъ), замѣняя слово *орѣхъ* равнозначущимъ Шведскимъ словомъ *нете*.

Вскорѣ потомъ (въ Августѣ) Новгородцы приступили къ Орѣхову и, вида упорство Шведовъ, рѣшились зимовать въ станѣ. Союзники ихъ, Псковитяне, не захотѣвъ терпѣть невзгоды и холода, ушли защищать собственную область отъ Нѣмецкихъ Рыцарей. Однако Новгородцы не уныли; сдѣлали приметь къ стѣнамъ крѣпости, и взяли ее 24 Февраля, убивъ, или пленивъ 800 неприятелей. Успѣхъ сей торжествовали, какъ славное происшествіе для отечества и вѣры: положено было на отнятое у Шведовъ серебро украсить церкви Св. Бориса и Глѣба, а Орѣховъ окружить каменною стѣною съ башнями. — При Великомъ Кнзѣ Василіи II Дмитріевичѣ (1411), Орѣховъ взятъ вторично Шведами и оставался за ними до 1594 года. Тогда, вмѣстѣ съ Ижорскою землею и Корелією, онъ уступленъ Россіи; но, по договору 1612 года, обратно отданъ Швеціи, и почти цѣлое столѣтіе пребылъ подъ чужою властію.

1702 года Петръ I взялъ Нетебургъ, послѣ упорной осады, про-

дожившейся съ 26 Сентября по 14 Октября: она подробно описана въ книгѣ Марсовой (издан. 1766 г.) и въ журналѣ самаго Государя (издан. 1770 г. часть I, стр. 55 и слѣд.). Крѣпость тотчасъ же переименована Шлиссельбургомъ, или ключемъ къ дальнѣйшимъ завоеваніямъ, а участвовавшій въ осадѣ Поручикъ отъ Бомбардиръ Меньшиковъ назначенъ Губернаторомъ оной.

Въ 1702 году Шведскія укрѣпленія состояли изъ каменныхъ стѣнъ, вышиною въ 15 сажень, толщиною въ двѣ или три сажени. Укрѣпленія сіи, сообразно мѣстоположенію острова, имѣли видъ трехугольника; на каждой оконечности его было по одной круглой башнѣ, а именно: западная—Кирхъ, сѣверная—Шварцъ и юго-восточная Коко-Селике—рундели, или башни; и сверхъ того, на сѣверо-западной сторонѣ отъ Кирхъ до Шварцъ—башни, четверугольная Портъ и круглая Фогдъ—башни; а по юго-западной сторонѣ, отъ Кирхъ до Коко-Селике, круглая же Келларъ и Престъ—башни. Въ сѣверо-восточномъ углу крѣпости, при Шварцъ—башнѣ, стоялъ особый четверугольный замокъ, съ примыкающими къ сѣверной сторонѣ, жилою Корсъ, къ восточной—Крутъ, или пороховою полубашнями, а ко внутренней крѣпости—Калкъ—башнею. Брешн, по коимъ Русскіе шли на штурмъ, сдѣланы въ Кирхъ и Келларъ—башняхъ, а самый большой проломъ—въ стѣнѣ между ними.

Петръ Великій, еще осенью 1702 года, повелѣлъ укрѣпить Шлиссельбургъ новыми болверками (кругомъ всего города). Работы производились подъ надзоромъ Адмирала и Канцлера Головина, Постельника

го Головкина, Губернатора Меньшикова, Думнаго Дворянина Зотова и Кравчаго Нарышкина. По возведеніи болверковъ, или бастионовъ, Портъ—башня переименована Государевою, Фогдъ—Княжею, по имени Князя Меньшикова, Шварцъ башня—Королевскою, Кирхъ—Угольною, Престъ—Головкиною, Коко-Селике—Флажною, Корсъ—Свѣтличною, Крутъ башня—Мельничною, Калкъ—Колокольною; съ 1744 года, Угольная башня названа Головиною. 1728 года, въ Шлиссельбургской крѣпости производились разныя починки башнямъ, городовымъ стѣнамъ и древней церкви: брешн, который осыпался на 20 сажень длины, задѣланъ кирпичемъ; въ городской стѣнѣ проломана арка, для снабженія водою канала внутри крѣпости; построены казармы.

Съ 1730 года Шлиссельбургъ состоялъ въ 1-мъ Департаментѣ, или Округѣ Инженернаго управленія, которымъ Инженерный Полковникъ де-Марини завѣдывалъ по своей части. Въ 1740 году, когда построенные при Петрѣ I бастионы уже совершенно обветшали и осыпались, Инженеръ-Капитану Людвигу поручено было сочинить проектъ исправленія ихъ, по коему, съ 1750 по 1780 годъ, крѣпость приведена въ надлежащее оборонительное состояніе.

На планѣ 1740 года означены шанцы бывшей въ 1702 г. атаки: первый на юго-восточной сторонѣ, по берегу Ладожскаго озера; второй на правомъ берегу Невы, въ одной верстѣ отъ крѣпости; прочіе три, въ послѣдствіи называвшіеся *Потемкинскими городкомъ*, тамъ-же, при маленькихъ рѣчкахъ, противъ самой крѣпости.

На Шведскихъ планахъ, около 1702 года, кромѣ башенъ, стѣнъ, замка и церкви, не означено другихъ частей

ныиъ зданій; деревянныя строенія, можтъ было до 30, почти всѣ истреблены бомбардированіемъ, во время осады. Изъ числа башенъ, выше упомянутая Келларъ—башня, уже поврежденная при осадѣ, по возведеніи бастионовъ, совершенно уничтожена и замѣнена продолженіемъ стѣны. Въ новѣйшее время (1817 г.) башни Княжая, Мельничная и Свѣтличная, замѣнены стѣною, а по всѣмъ прочимъ башнямъ фасады приведены въ лучшій видъ пониженіемъ крышъ и другими поправками.

Древнія стѣны Шлиссельбурга, до 1778 года, заключали въ себѣ остатки каменной соборной церкви Св. Іоанна, достопримѣчательной тѣмъ, что часть оной существовала еще во время Шведскаго владѣнія. На планѣ 1702 года, она показана подъ именемъ Русской часовни, на томъ возвышенномъ мѣстѣ, гдѣ нынѣ деревянная колокольня. Въ послѣдствіи, она перенесена была на другое мѣсто, гдѣ, съ 1824 по 1828 годъ, построена новая соборная церковь (во имя Рождества Крестителя Господня Іоанна), по правильному и красивому фасаду, Высочайше утвержденному въ 1822 году. Со времени ПЕТРА I, находился въ Шлиссельбургѣ деревянный Императорскій дворецъ; но объ немъ, а также о Губернаторскомъ и Комендантскомъ домахъ, на планахъ 1738 года сказано, что, по ветхости, ихъ долѣе оставлять нельзя.

Крѣпость *Ивань—Городъ* стоитъ на Ингерманландской сторонѣ, противъ города Нарвы, на берегу рѣки Наровы. Она заложена, 1492 года, въ день Святыхъ Троицы, по повелѣнію В. К. Іоанна Васильевича, на высокой и крутой горѣ, окру-

жена тройною каменною стѣною съ башнями, и названа по имени Царя. Мастера, выписанные для сооруженія ея, дѣйствовали необыкновенно успѣшно: крѣпость столь огромнаго строенія, со всѣми башнями, подземными и бывшими подъ рѣкою Нарвою ходами, была совершенно кончена того же года въ день Успенія Пресвятой Богородицы. Отъ построенной тогдаже въ Ивань-Городъ Грекороссійской церкви, во имя Св. Николая Чудотворца, нынѣ остались одиѣ развалины. Послѣ сооружена была другая Грекороссійская церковь, во имя Успенія Божіей Матери, съ придѣломъ Покрова Богородицы. Арсеналь, нынѣ существующій, выстроилъ Карлъ XII, для храненія артиллерійскихъ снарядовъ и оружія. Въ старину иностранцы называли сей замокъ *Россійскою и Ингерманландскою Нарвою*.

1704 года, въ Апрѣлѣ, по указу ПЕТРА Великаго, при устьѣ рѣки Наровы, построена и снабжена артиллеріею земляная крѣпость, для воспрепятствованія неприятелямъ входа въ Нарвскую пристань. Постъ сей порученъ былъ Окольному Петру Матвѣевичу Апраксину, которымъ и отражены 30 числа того-же мѣсяца, восемь неприятельскихъ кораблей, усиливавшихся пройти въ Нарву.

ПЕТРЪ Великій давно желалъ имѣть у Балтійскаго моря такой портъ, въ которомъ можно бы было завести торговля сношенія съ Европою и устроить флотъ, нынѣ замышленный. По взятіи Шведскихъ крѣпостей Нетебурга и Нисеншанца, видя себя въ состояніи приступить къ исполненію

своего великаго намѣренія; онъ избралъ для сего мѣсто, при устьѣ Невы, на островѣ *Висарк*, или *Замельд* (нынѣшней Петербургской сторонѣ). Мѣсто было болотистое, непроходимое и притомъ въ странѣ вновь завоеванной, которую, по мнѣнію всей Европы, невозможно было Россіи удержать за собою; но для Петра не было невозможнаго: 16 Мая 1703 года, по сдѣланному имъ самимъ чертежу и плану, онъ собственноручно заложилъ крѣпость, наименовавъ ее, въ честь своего Ангела, Св. Апостола Петра, *Санкт-Петербургомъ*. Для успѣшнѣйшаго производства работъ, Государь раздѣлялъ ихъ между своими сотрудниками: первый болверкъ взялъ подъ свое смотрѣніе, другой поручилъ Меншикову, третій Графу Головину, четвертый Канцлеру Зотову, пятый Князю Трубецкому, шестой Нарышкину, и въ память ихъ трудовъ прозвалъ каждый болверкъ именемъ его строителя, а первый наименовалъ *Царскимъ*. Поспѣшность работы доказывается уже тѣмъ, что къ 29 Юня, т. е. ко дню тезоименитства Петра, болверкъ Меншиковский приближался къ концу и для празднества была сдѣлана на немъ деревянная зала, въ которой Государь угощалъ обѣденнымъ столомъ всѣхъ сотрудниковъ своихъ, не исключая солдатъ и чернорабочихъ. Пиръ съ пальбою и различными увеселеніями продолжался до самой ночи.

1706 года, Мая 3. дня, Великій Монаръ, не смотря на продолжавшуюся жестокою войну со Шведами, — такъ сказать, передъ глазами непріятеля, тогда еще попущественнаго и славнаго, въ земляхъ, недавно у него отнятой для новой Русской Столицы, — торжественно, при духовной про-

цессіи, заложилъ вмѣсто земляной*, каменную Санктпетербургскую, крѣпость, и предоставивъ первый камень, назначаемый въ основаніе ея, Митрополиту Рязанскому Стефану, самъ положилъ другой. Чѣмъ болѣе природа въ обстоятельства полагала преградъ, тѣмъ болѣе являлъ онъ постоянства и твердости духа: понуждалъ къ трудамъ не столько повелѣніями, сколько примѣромъ; самъ построилъ для себя деревянный домикъ, и своими же руками помогалъ работникамъ (число которыхъ ежедневно умножалось) возить землю на болотистыя мѣста.

Въ 1708 году, 13 Мая, заложилъ Петромъ I въ С. Петербургской крѣпости новый каменный болверкъ. Главное же смотрѣніе надъ всѣмъ крѣпостнымъ строеніемъ имѣли, сначала Оберъ-Комендантъ Брюсъ, потомъ Итальянецъ Андрей Трессини; но окончилъ его Инженерный Полковникъ Минихъ въ 1740 году. Екатерина II приказала обложить гранитомъ сторону, обращенную къ Невѣ; работа продолжалась съ 1781 по 1787 годъ. Внутри прекрасныхъ главныхъ воротъ, по лѣвую сторону, находится мѣста, на которыхъ означены бывшія прежде сего наводненія. Императоръ Павелъ I велѣлъ сдѣлать кирпичный кронверкъ, оконченный въ 1801 году. Первымъ Комендантомъ крѣпости былъ Полковникъ Карлъ Эвальдъ Рене.

Здѣшняя соборная церковь, во имя Св. Апостолъ Петра и Павла, заложена также въ день рожденія Пе-

* При этомъ случаѣ выбита была медаль, съ изображеніемъ, на одной сторонѣ, портрета Петра I и надписью: *Petrus Alexii Fil. D. S. Russ. Imp. M. Dux Moscoviae*, на другой — въ облакахъ — его же портрета (съ надписью: *Suaae Petri Alexii P.*), который держать Минералъ и Меркурій; сверху надпись: *NAVE FORTIA MOENIA SOLUNT*; внизу пламя крѣпости и слова: *В. ПЕТЕРБУРГЪ, А. еще цѣлѣе: ВЕЛИКОЛЕПЪ ВОЛТУСЪ КЪ НАЧАЛЪ.*

тра I, въ 1712 году; но не прежде могла быть освящена, какъ въ царствованіе Императрицы Анны, въ 1731. Колокольня, вышиною въ 35 сажень, отстроена въ 1723; на позолоту ея употреблено 2,814 червонныхъ. Въ самой церкви покоятся земляные останки Россійскихъ Монарховъ. Къ подножію гроба творца Россійскаго флота, Екатерина II своеручно положила, 29 Августа 1772 года, главное знамя, взятое Графомъ Орловымъ въ Архипелагъ, при уничтоженіи Турецкаго флота. Императоръ Александръ приказалъ, на покрывкѣ гроба Великаго, укрѣпить медаль, выбитую, въ 1803 году, на торжество столѣтняго существованія С. Петербурга. Внутри церкви, на трехъ стѣнахъ, висятъ трофеи, доставшіея Русскимъ войскамъ преимущественно въ Турецкія войны; есть также Прусскія и Польскія знамена и Французскіе орлы, взятые въ 1803 и 1807 годахъ. Ключи отъ покорившихся крѣпостей, также украшаютъ стѣны. Въ Петропавловскомъ соборѣ хранится еще маленькой черной хлѣбъ, который жители Варшавы, съ ключами города, въ 1794 году, поднесли завоевателю Польши, Суворову.

1703 году, въ бытность свою въ Воронежѣ, Петръ I, занимаясь корабельными работами, между прочимъ, сдѣлалъ собственными руками модель крѣпости, которую намѣревался построить въ Финскомъ заливѣ. По сей модели, усердный исполнитель воли Монарха, Меньшиковъ, въ ту же зиму построилъ крѣпость, названную *Кроншлотомъ*, которая состоитъ изъ крѣпкаго замка, и находится посреди моря, на пушечный выстрѣлъ

отъ Кронштадта, вѣстѣ съ нимъ, служить сѣверной Столицѣ непреодолимою переднею стѣною: всѣ суда не иначе могутъ пройти въ С. Петербургъ, какъ между сами двумя укрѣпленіями, т. е. между продольными выстрѣлами съ обѣихъ сторонъ.

Кронштадтская крѣпость находится на острову, по-Фински называемомъ *Рату-Зари*, по-Русски *Котлинскій* островомъ, въ 41 верстѣ отъ С. Петербурга. Петръ Великій сначала приказалъ здѣсь устроить гавань, а въ 1710 году заложилъ городъ и крѣпость, которые, въ 1721 году, названы *Кронштадтомъ*. Городъ съ полуденной стороны прикрытъ укрѣпленіями гавани, со всѣхъ же прочихъ окруженъ землянымъ валомъ и крѣпкими болверками, съ множествомъ пушекъ. На западной части острова сдѣланъ *Александровскій* шанецъ. Сверхъ того служатъ къ защитѣ города Кроншлотская крѣпость и укрѣпленная на сваяхъ въ водѣ *Ивановская* батарея. Большой каналъ для строенія и починки военныхъ кораблей, начатый еще при Петрѣ Великомъ, въ 1719, окончень не прежде 1752 года.

45. Архангельская Губернія.

Въ Архангельскѣ еще видны остатки каменной крѣпости, которая имѣла 585 сажень въ окружности, построена была въ два этажа съ башнями, и внутри раздѣлялась стѣнами на три части: верхняя называлась Русскимъ гостиннымъ дворомъ, нижняя, по теченію Двины Нѣмецкимъ гостиннымъ дворомъ, а средняя (на набережной сторонѣ), съ бойницами и башнями, именовалась крѣпостною. Въ 1786 г., Высочайше повелѣно разобрать строеніе Нѣмецка-

го гостиннаго двора, по содершенной ветхости его, и употребить матеріалы на возобновленіе Русскаго гостиннаго двора. При сей разборкѣ, сдѣланъ изъ послѣдняго двухъ-этажный таможенный замокъ: въ нижнемъ этажѣ находятся 93 палаты; въ верхнемъ, для складки товаровъ — 54; тутъ-же помѣщена портовая таможня, а на мѣстѣ средней, или крѣпостной части, отдѣланной по одинаковому фасаду съ таможеню, хранится казенная соль. За сими, отъ разборки Нѣмецкаго гостиннаго двора, осталась только часть, простирающаяся по набережной на 42, а по сѣверной сторонѣ на 44 сажени. Въ этомъ зданіи находится маленькая комната Петра I.

Архангельскѣ первоначально (1585 г.) построенъ изъ дерева Воеводою Петромъ Алашасевичемъ Нащокинымъ и по Писцовымъ книгамъ того времени назывался *Новымъ Холмогорскимъ городомъ*; но послѣ случившагося, въ 1637 году, при Князѣ Васильѣ Львовѣ, пожара, присланными изъ Москвы иноземными *градодѣльцами*, Петромъ Марселиномъ и Вилимомъ Шарономъ, застроенъ каменный (1668 г.) и переименованъ *Архангельскомъ*, по имени находящагося въ немъ монастыря Св. Архистратига Михаила Архангела.

Въ 1701 году Петръ I, извѣстясь отъ посланника своего въ Копенгагенъ, Намэйлова, о намѣреніи Шведовъ напасть на Архангельскъ, писалъ къ Архангельскому Воеводѣ Князю Проворовскому и тамошнему Архiepископу Авласію, камую имъ взять предосторожность, какъ укрѣпить мѣста и принять непріятеля. Воля Монарха была въ точности исполнена: на Малой Двинѣ заложена крѣпость, а когда, еще до окончанія постройки,

явился Шведскій флотъ, состоявшій изъ пяти фрегатовъ и двухъ яхтъ — Офицеръ Животовскій, съ семьюстами солдатами, съѣхъ на малый судъ, напалъ на одинъ фрегатъ и на одну яхту, и взялъ ихъ вмѣстѣ съ экипажемъ и тридцатью пушками. Остальныя непріятельскія суда бѣжали. Въ слѣдующемъ, 1702 году, Петръ Великій, узнавъ что Шведскій флотъ готовится опять напасть на Архангельскъ, отправился туда самъ, съ Царевичемъ Алексѣемъ Петровичемъ и пятью баталіонами гвардіи, укрѣпилъ устье рѣки Двины батареями и шанцами, а на взморьѣ заложилъ крѣпость и наименовалъ ее *Новою Двиною*. Она находится отъ Архангельска въ 15 верстахъ, съ восточной стороны Березовскаго устья, на Ливскомъ островѣ; построена правильно, на болотистомъ грунтѣ; состоитъ изъ четырехъ полигоновъ (каждый въ 150 сажень), и по числу ихъ имѣетъ четыре бастіона, но только одинъ равелинъ. Вокругъ всего вала, фасорбе, или нижняя оборона, окружена воднымъ рвомъ; наружная крѣпость, фасорбе главнаго вала и контръ-эскарпъ одѣты камнемъ.

Въ г. *Коль* есть деревянный, весьма ветхій замокъ, съ четырьмя башнями по угламъ. Онъ построенъ 1704 года, во время тогдашней войны со Шведами.

16. Саратовская Губернія.

Крѣпость въ г. *Царицынѣ*, говоритъ преданіе, основана по повелѣнію Іоанна Васильевича Грознаго (на томъ самомъ мѣстѣ, гдѣ прежде былъ дворецъ Хановъ Золотой Орды), и состояла первоначально изъ дере-

вѣнныхъ стѣнъ и башенъ, съ двумя бойницами на каждой. Сверхъ того, для удобнѣйшей защиты границъ, отъ самаго Царицына до рѣки Дона проведена огражденная деревяннымъ полисадомъ линія, съ тремя крѣпостями. Въ 1722 году, Петръ I, съ Императрицею Екатериною Алексѣевною, осчастлививъ Царицынъ пощипеніемъ своимъ, изустно пожаловалъ Царицынскую крѣпость Ея Величеству. Въ царствованіе Анны Іоанновны деревянныя укрѣпленія сняты: остались только существующіе доселѣ ровъ и земляной валь. Первый, отъ стремленія вѣсныхъ водъ, превратился мѣстами въ глубокіе овраги; второй, по времени, когдѣ осмысался. Также и на проведенной отъ Царицына къ Дону земляной линіи видны многія поврежденія.

17. Иркутская Губернія.

Въ Иркутскѣ, на томъ мѣстѣ, гдѣ нынѣ городъ, находилось прежде зимовье одного Енисейскаго поселщика, вокругъ котораго жили кочевые Братскіе; потомъ выстроены остроги, а въ 1669 году стояли уже деревянныя крѣпости. Одна (подлѣ собора, на берегу Ангары), называемая *кремль*, съ тремя башнями по угламъ и одною въ срединѣ, окруженностію на 288 сажень, а вышиною на 11 футовъ, была обведена небольшимъ ровомъ; другая, извѣстная подъ именемъ *полисада* (вышиною въ 3 сажени и 5 футовъ) окружала все жилие и также обведена была ровомъ, но, съ расширеніемъ города, теперь стоитъ уже посреди жилия и видна только въ немногихъ мѣстахъ. Ровъ почти совсѣмъ не приметенъ.

Иркутскѣ, пока былъ зимовьемъ,

управлялся старостами; сдѣлавшись острогомъ, подчиненъ Комиссарамъ, а въ 1682 году имѣлъ уже Воеводу, Ивана Власьева. Въ Іюнь 1696 здѣшніе жители выдержали осаду отъ кочевыхъ народовъ и оказавъ при этомъ случаѣ свою храбрость, никогда болѣе не подвергались подобнымъ нападеніямъ.

Нижеудинскаго Уѣзда, въ *Братскомѣ селѣнн*, называвшемся прежде *Острогомѣ*, при тамошней Боголюбенской церкви, вмѣсто церковной ограды, существуетъ, съ давнихъ лѣтъ, четырехстѣнная деревянная крѣпость, вмѣющаяся въ окружности до 120 саж. Толстый тылъ ея, вышиною отъ земли до 2 сажень, въ теченіе времени, весь почти разрушился. Подлѣ него, къ западной сторонѣ, на углахъ, стоятъ двѣ башни (въ каждой по два волоковыхъ окна; стѣны ихъ квадратныя, толщиною въ 2½, вышиною въ 4 сажени), подобныя чернымъ жилымъ избамъ, съ битыми изъ глины печами, но безъ трубъ и выводовъ. Башни сіи и печи въ нихъ обветшали и развалились. Съ восточной стороны, на крѣпостной стѣнѣ пристроена деревянная, квадратная же колокольня, вмѣющаяся по три сажени въ ширину, длину и вышину; подлѣ ней сдѣланы непроѣзжія ворота, надъ которыми, въ длину и во внутрь крѣпости, съ обѣихъ сторонъ идуть перила, забранныя досками, со створчатыми на подобіе оконъ дверьми, какъ въ церковную ограду, такъ и на улицу. О построеніи сей крѣпости, называемой *острогомѣ*, изъ тамошнихъ жителей никто не запомнитъ, а историческихъ свидѣній въ архивѣ Братскаго Волостнаго Правленія не отыскано. Полагаютъ, что отныи воздвигнуты

назадъ тому около 150 лѣтъ, или болѣе, для защиты вновь поселенныхъ Русскихъ отъ набѣговъ Бурятской Орды; но къ какимъ именно годамъ должно отнести сіи нападенія, чѣмъ они оканчивались обыкновенно, кѣмъ и на чей счетъ построены крѣпость и башни, были ли перестроены, или нѣтъ — ничего не извѣстно.

Киренскаго Уѣзда, въ бывшемъ городѣ *Илимскѣ*, остаются три башни. Первая, называемая *Спаскою*, шириною въ 3 саж., 2 ар.; длиною въ 3 саж., 1 ар. На верху квадратный теремокъ въ четыре аршина, съ четырьмя малыми окнами. Высота башни отъ земли до перваго пола 3 саж.; отъ перваго пола до втораго 1½ саж.; отъ втораго до третьяго 1 саж. Между послѣдними полами два окна, длиною въ полъ аршина, вышиною въ четверть. Все строеніе изъ сосноваго лѣсу; полы бревенчатые; крыша, на самой башнѣ крытая тесомъ, о четырехъ скатахъ въ жолоба; на теремкѣ же тесовая, крутая, съ фигурнымъ обрѣзомъ краевъ, но также о четырехъ скатахъ и на желѣзныхъ гвоздяхъ. Надъ теремкомъ деревянный двухглавый орелъ, на подобіе Императорскаго Всероссийскаго герба. Подъ башнею сквозной провѣздъ въ ворота, надъ коими полукружіемъ сдѣланы балконы, крытые тесомъ; на одномъ изъ нихъ хранится Нерукотворенный образъ Спаса. Полагаютъ, что сія икона поставлена тамъ еще при постройкѣ башни; ибо на серебряномъ окладѣ ея видна надпись: «Отъ сотворенія міра ЗРЗ (отъ Р. Х. 1652 г.), при Воеводѣ Ильѣ Андреевичѣ Зиѣвѣ.» Вторая башня, *Знаменская*, сосновая, съ однимъ балкономъ, въ длину и ширину имѣеть

по 2 сажени, вышины 2 саж. и 2 аршина, въ отрубѣ 5 вершковъ; крыта на четыре ската драньемъ. Третья, *Никольская*, длиною и шириною въ 3 саж. и 3 четв., вышиною въ 3 саж., изъ сосноваго лѣса, крыта на два ската драньемъ, толщины такой же, какъ и прочія башни. По затесамъ видно, что всѣ онѣ перенесены съ другихъ мѣстъ; крыши ихъ поправлены были лѣтъ десять тому назадъ усердіемъ Илимскихъ мѣщанъ; но отъ непрочной постройки и бурь разбился. Башни сіи стоятъ внутри города: двѣ на срединѣ Протъжей улицы, одна противъ другой, въ разстояніи 120 саж.; третья на лѣво отъ сей улицы, въ равномъ отъ прочихъ башенъ разстояніи.

18. Якутская Область.

Въ *Якутскѣ* также есть остатки старинной крѣпости. Изъ дѣлъ тамошняго архива видно, что она построена была еще до 1777 года: въ указѣ Царя Алексѣя Михайловича Околыничему и Воеводѣ Ивану Петровичу Борятинскому сказано, что въ Сибирскій Приказъ посланы отъ него, съ Пятидесятникомъ Устинкою, опись, чертежи крѣпости и счетная выписка. Хотя изъ свѣдѣній, которыя можно было собрать о сей крѣпости, нельзя получить яснаго понятія о причинахъ построенія ея, однако, судя по времени, заключить должно, что главнѣйшимъ побужденіемъ къ тому была опасность отъ безпокойныхъ инородцевъ. Послѣ, когда возстановленъ порядокъ и водворена тишина, существованіе крѣпости признано не нужнымъ. Теперь часть ея занята дѣлами архива, а прочія строенія, пришли въ совершенную ветхость.

Въ Колымскомъ Комисарствѣ, съ давняго времени, существовали три крѣпости, деревянныя подобно Якутской. Онѣ назывались *Верхне*, *Средне* и *Нижне-Колымскими*. Отъ двухъ послѣднихъ видны нынѣ только небольшіе остатки, а третья вовсе уничтожилась. Время и причины построения сихъ крѣпостей не извѣстны; но полагать должно, что онѣ основаны въ одно время и по тому же поводу, какъ и крѣпость Якутская. Мѣра Средне-Колымскаго крѣпостнаго строенія, въ длину 22, въ ширину 13 саж., а Нижне-Колымскаго—въ длину 50, въ ширину 25 саж.

19. Воронежская Губернія.

Въ г. *Павловскѣ*, при шлагбаумѣ, который прежде имѣлъ названіе Красныхъ воротъ, находится земляной редутъ, именуемый *Рай-городокъ*. Посреди его есть довольно глубокая впадина, а съ одной стороны, на самомъ валу, растутъ, еще со временъ Петра Великаго, 11 тополей. Близъ Дона, подъ самымъ устьемъ впадающей въ него рѣки Осереды, находится земляная, съ 4 бастіонами, крѣпость, называемая *Адмиралтейскою*, около которой нѣтъ теперь никакихъ укрѣпленій. Изъ *Историческаго Описанія Воронежской Губерніи* видно, что редутъ и крѣпость устроены, въ 1709 году, по повелѣнію Петра I (замышлявшаго взятіе Азова), тремя тысячами Шведовъ, пѣшевыхъ подъ Полтавою. Въ крѣпости приготовлялось множество артиллерійскихъ снарядовъ (пушекъ, бомбъ, ядеръ и пр.), которые, 1787 года, во время войны съ Турціею, свезены внизъ по Дону къ пограничнымъ мѣстамъ. Адмиралтейскій Приказъ въ 1795 году уничтоженъ;

крѣпостныя строенія проданы съ публичнаго торга; валъ полуразвалился, а земля въ самой крѣпости предоставлена жителямъ Павловска подъ заселеніе; на ней выстроены нынѣ тамошними купцами салотенные и мыловаренные заводы.

Земляная *Тавровская* крѣпость, по повелѣнію Петра I, начата съ 1700 года. Въ 1703-мъ Государь повелѣлъ перевести сюда съ Воронежскихъ верфей остальное корабельное строеніе. Въ 1711-мъ постройка кораблей и прочихъ судовъ на новой верфи остановилась; но въ 1736, по случаю войны съ Турками, возобновлена и продолжалась до 1740 года. Суда сплавлялись по рѣкѣ Воронежу въ Донъ, а Дономъ въ Азовское море. Тавровское крѣпостное строеніе совершенно разрушено пожаромъ, случившимся въ 1744 году отъ весенняго зажиганія степей: всѣ деревянныя зданія, дворецъ, находившійся за крѣпостью, и весь форштатъ сдѣлались добычею пламени. Въ форштатѣ сгорѣло до 500 адмиралтейскихъ и артиллерійскихъ домовъ; во дворцѣ сгорѣла модель корабля, собственноручно сдѣланная Петромъ I. На одномъ изъ ближнихъ бастіоновъ, вмѣсто ветхой деревянной, воздвигнута Тавровскими жителями, около 1794 года, каменная церковь, во имя Св. Апостолъ Петра и Павла, съ придѣломъ Великомученицы Варвары. Отъ пожара остались еще два полуразвалившіяся каменные зданія, прежде служившія казармами, столбы для вѣсовъ и четверо крѣпостныхъ каменныхъ воротъ: большіе, съ сѣверной стороны, называются Московскими, съ южной Азовскими, а двое малыхъ, ведущихъ сквозь валъ,

Тайничими. Всѣ адмиралтейскіе и морскіе служители, въ 1742 году, выведены изъ Тавровской крѣпости. По остаткамъ видно, что она построена была изъ кирпича.

Достоинно замѣчаніа, что къ устройству флота въ Тавровѣ споспѣшествовалъ по силѣ своей и Святитель Матрофанъ, бывшій въ то время Епископомъ Воронежскимъ. Еще за годъ предъ симъ онъ отдалъ на жалованье морскимъ ратнымъ людямъ, которые находились въ Воронежѣ, оставшіеся у него отъ расходовъ 4,000 рублей, а при заложениіи города Таврова, внесъ еще 3,000 р., для тогоже употребленія. Великій Монархъ, тронутый благороднымъ расположеніемъ души достойнаго Пастыря, въ самыхъ благосклонныхъ выраженіяхъ изъявилъ ему свою признательность двумя жалованными грамотами, и не ограничиваясь сею милостію, въ послѣдствіи времени, повелѣлъ еще приписать къ Архіерейскому дому немалое число крестьянскихъ дворовъ.

Въ г. *Новохоперскъ* есть земляное укрѣпленіе, устроенное въ 1700 году, по повелѣнію Петра I. Валъ и ровъ во многихъ мѣстахъ размыло дождемъ; но бастионы еще не потеряли своего вида. Кромѣ каменной соборной церкви съ оградкою, и 10 казенныхъ зданій, находящихся внутри крѣпости, въ ней предположено еще построить: Присутственныйя мѣста, домъ для Городничаго и Полиціи, соляной и винный магазины и гостинный дворъ.

20. *Полтавская Губернія.*

○ древности *Переславля* въ Не-

сторовой лѣтописи есть противорѣчіе. Подъ 907-мъ годомъ онъ упоминается въ числѣ городовъ, на которые Греки обязались платить дань В. К. Олегу, а подъ 993 сказано, что В. К. Владиміръ зложилъ Переславль въ память удачнаго единоборства отрока Переслава съ Печенѣжскимъ богатыремъ. Если Пр. Несторъ разумѣетъ подъ обоими годами одинъ и тотъ же городъ, то, вѣроятно, Владиміръ только возобновилъ, или переименовалъ его. Вскорѣ послѣ того, на рѣкѣ Альтѣ въ трехъ верстахъ отъ Переслава, первый Князь его, прославляемый во Святыхъ Борисъ, былъ убитъ старшимъ братомъ своимъ Святополкомъ. Въ память сей мученической смерти, съ древнихъ временъ установленъ, и доселѣ бываетъ 2 Мая крестный ходъ изъ города къ мѣсту убійства, гдѣ освящается вода надъ поставленнымъ тамъ каменнымъ крестомъ. Съ 1054 года Переславль нѣсколько времени былъ особымъ Удѣльнымъ Княженіемъ. Въ 1061 осаждалъ его Половецкій Князь Тугорканъ, но отраженъ съ урономъ. Столь же безуспѣшно дѣйствовали, въ 1141 году, Князья Черниговскіе Игорь и Святославъ, а въ 1147, Князь Глебъ Давыдовичъ; но вскорѣ послѣ того городъ взятъ Княземъ Ростовскимъ и Суздальскимъ, Юріемъ Владиміровичемъ Долгорукимъ. При нашествіи Батыя Переславль испыталъ одинакую участь съ прочими городами южной Россіи, и вмѣстѣ съ ними, долгое время состоялъ подъ властію Поляковъ. По вступленіи Малороссійскихъ Казаковъ въ подданство Россіи (1654), Переславль, подобно Нѣжнну, Чернигову и Полтавѣ, былъ однимъ изъ *уврѣдительныхъ Малороссійскихъ* городовъ,

въ которыхъ содержались Русскіе гарнизоны.

Земляное укрѣпленіе Переяслава содержитъ въ себѣ 657½ квадратныхъ сажень; лежитъ между рѣками Трубежемъ и Альтою; окружено ими съ трехъ сторонъ, а съ четвертой копанымъ ровомъ. Кромѣ землянаго вала, укрѣпленіе имѣло башни, подъемные мосты и подземные ходы. Оно сдѣлано въ 1709 году Шведскими плѣнными. Прежде жилъ въ немъ Комендантъ съ гарнизонною (артиллерійскою и инженерною) командою; нынѣ строенія уже совершенно разрушились; крѣпостныя вещи отосланы въ Кіевскій арсеналь; въ 1806 году, земляной валъ, по распоряженію Губернскаго Начальства, отданъ на откупъ селитреннымъ заводчикамъ, а въ 1812, по Высочайшей волѣ, предоставленъ на всегда помѣщику Кочубею. Теперь нельзя опредѣлить ни прежней высоты, ни ширины его. Изъ числа разрушившихся строеній остается примѣтнымъ одинъ только подземный ходъ съ деревянными сводами, засыпанный землею; а изъ крѣпостныхъ вещей, неизвѣстно почему, оставлены здѣсь двѣ чугунныя пушки, самаго большаго калибра, и желѣзный немалой величины якорь.

Земляной валъ, коимъ окруженъ самый городъ, заключаетъ въ себѣ 1,457½ сажень и находится въ такомъ же положеніи, какъ и валъ крѣпостной. На немъ нѣтъ теперь никакихъ древнихъ строеній; извѣстно лишь по преданіямъ, что тутъ они стояли, но обрушились и засыпаны землею. Сверхъ того примѣтно, что по всему городу вырыто было не малое число каменныхъ погребовъ и подземныхъ ходовъ, которые, отъ случаю-

щихся проваловъ, болѣе и болѣе засыпаются землею.

Земляное укрѣпленіе въ мѣстечкѣ *Барышовкѣ*, какъ извѣстно по преданіямъ, устроено, во время Татарскихъ набѣговъ, Польскимъ вельможею Княземъ Вишневецкимъ, владѣтелемъ сего мѣстечка. Нынѣ укрѣпленіе частью употреблено на выдѣлку селитры, частью занято обывательскими строеніями и огородами. Изъ крѣпостныхъ вещей остаются только двѣ старыя пушки, съ большими разстрѣлами.

21. *Пермская Губернія.*

По грамотѣ Петра I, данной 5 Августа 7207 (1698) года, въ Сибирь, на Верхотурье, Стольникамъ и Воеводамъ Козьмѣ Петровичу Козлову съ товарищи, построена въ г. *Верхотурь* крѣпость*, съ двумя башнями. На возвышенной скалѣ, по лѣвому берегу рѣки Туры, стояла соборная Троицкая церковь, съ придѣломъ; внутри крѣпости корпусъ для Воеводской Канцеляріи и другой для жительства Воеводъ; въ крѣпости, на площади — гостиный и таможенный дворы. Строеніе продолжалось до 1712 года.

Крѣпостная каменная стѣна (съ двумя большими воротами къ Западу), устроенная на возвышенной скалѣ рѣки Туры, и двѣ угловыя башни, хотя и сохранили свой прежній видъ, однако стѣна во многихъ мѣстахъ повреждена, съ сѣверной стороны разломана, а кирпичъ употребленъ на

* Преданіе говоритъ, что она построена на томъ мѣстѣ, гдѣ въ древнія времена находился Вогульскій городокъ, называемый, на Зырянскомъ языкѣ, Нерошъ-Карра. Такъ доселѣ именуютъ рѣчку Нерошку, впадающую въ р. Туру, ниже крѣпости въ 2 верстахъ.

городскую тюрьму, построенную въ 1801 году. Воеводская Канцелярія стояла на углу сей крѣпости, обращенномъ къ Югу; но-в сіе зданіе разломано, а матеріалы куплены съ аукціона Градскимъ Обществомъ и употреблены, въ 1825 году, на постройку дома для Присутственныхъ мѣстъ. Бывшій Воеводскій, одно-этажный домъ, на которомъ, въ 1802 году, возведенъ другой этажъ, занять нынѣ Уѣздными Присутственными мѣстами; Казначейская кладовая устроена въ землѣ, обложена камнемъ и имѣетъ прочный кирпичный сводъ. Отъ гостиннаго двора осталось не болѣе пяти каменныхъ лавокъ, которыя обращены въ соляной магазинъ, а отъ таможеннаго, гдѣ была складка товаровъ, видны только развалины: онъ также купленъ Градскимъ Обществомъ. Замѣчательно, что стѣна крѣпости, ворота и башни, воздвигнутыя назадъ тому около 150 лѣтъ, ничѣмъ не покрыты; стѣна мѣстами разобрана; но матеріалы крѣпки и прочны, такъ что необходимо большое усиліе при ломкѣ кирпича.

Красноуфимскаго Уѣзда, въ селѣ *Торговажскомѣ*, которое встарину извѣстно было подъ именемъ Острожска, находится башня, построенная назадъ тому, какъ старожилы увѣряютъ, болѣе 150 лѣтъ, изъ сосноваго лѣсу, на подобіе обыкновенныхъ сельскихъ колоколенъ, съ низу до половины четвероугольная, а съ половины до крыши о 8 углахъ. Крыша сдѣлана на столбикахъ, или перилахъ, остроглавою, съ двумя тесовыми подвѣсами, или зубцами. Вверху ея укрѣпленъ деревянный Россійскій гербъ; внутри башни, поставленъ на полу де-

ревяной крестъ, съ изображеніемъ Распятія Христова, а въ передней и задней стѣнахъ ея сдѣланы двое воротъ. Кромѣ сей башни, находилось еще семь, и все село обнесено было оplotомъ, передъ которымъ стояли рогатки, для защиты отъ не рѣдко бунтовавшихъ Башкирцевъ. Всѣ сіи укрѣпленія по времени разрушились; нынѣ не видно уже никакихъ остатковъ, кромѣ башни, нѣкогда служившей общими для всего селенія воротами. Въ ней ежегодно бываетъ 1-го Августа молебствіе, въ память избавленія отъ Башкирскихъ набѣговъ; посему она подерживается починками отъ общества Тохтаревской волости.

22. Орловская Губернія.

При Царѣ Феодорѣ Алексѣевичѣ, Князь Василій Васильевичъ Голицынъ (Фаворитъ Царевны Софіи), заботясь объ устроеніи гражданской части Малороссійскихъ городовъ, занимался, между прочнымъ, укрѣпленіемъ *Сѣвска*. Когда Турки, подстрекаемые Крымскими Татарами, готовились къ войнѣ, Голицынъ, устроивъ еобранную противъ нихъ рать, жилъ нѣсколько времени въ этомъ городѣ. Пожалованный Дворовымъ Воеводою послѣ перваго Стрѣлецкаго бунта, онъ главныхъ мятежниковъ казнилъ, менѣе виновныхъ отправилъ въ ссылку, а изъ остальныхъ, для охраненія пограничной линіи, образовалъ четыре полка: 1. Бѣгородскій, 2. Сибирскій, 3. Курскій и 4. Сѣвскій.

23. Курская Губернія.

Остатки древняго укрѣпленія въ г. *Путивль*, извѣстныя подъ именемъ

Городка, вмѣстѣ съ крѣпостью, гдѣ вынѣ Молчанскій Печерскій монастырь, служили нѣкогда защитою отъ восточныхъ варваровъ. Городкомъ собственно называется утесистый холмъ посреди города, между р. р. Сеймомъ и Путивльскою, къ Сѣверу и Западу укрѣпленный высокимъ валомъ и рвомъ. Съ нимъ, не очень давно, соединился другой, высокій, съ тремя воротами, валъ, за которымъ укрывались жители при набѣгахъ неприятелей. И теперь еще показываютъ мѣста, гдѣ былъ тайникъ, или подземный ходъ къ Путивлькѣ, и колодезь, уже завалившійся. Надъ главными воротами, которая вели въ эту ограду съ площади, сдѣлана была деревянная башня; валъ, мѣстами усаженный частоколомъ, оборонялся пушками. Послѣ взрыва порохового амбара, случившагося лѣтъ за 40 предъ симъ (отъ неосторожности часового, который курилъ трубку и при взрывѣ взлетѣлъ на воздухъ) и поврежденнаго многія окрестныя зданія, всѣ орудія перевезены или въ Кіевъ, или на Луганской заводъ, а валъ срытъ.

Городокъ, какъ надобно полагать, есть древнѣйшее укрѣпленіе Путивля. Отсюда, въ 1146 году, граждане отражали союзниковъ Изяслава Кіевского*, а въ 1159, Изяслава Давыдовича**. Здѣсь, если вѣрить Пѣсни о полку Игоревѣ, супруга храбраго Князя Сѣверскаго, когда онъ отправлялся въ степи Половецкія, часто встрѣчала восходъ солнечный и ждала возврата милаго. Здѣсь въ древности находились монастырь Св. Спаса и двѣ церкви; съ 1724 года—соборъ

* „Крѣпко бьющійся со града“—говоритъ Воскр. Лѣтопись, 285 стр., и Истор. Госуд. Рос. Т. II, стр. 213. Прил. 219.

** Воскресенская Лѣтопись, часть II, 52 стр.

Преображенія и большой домъ Возводъ Путивльскаго; съ открытіемъ же Намѣстничества—Присутственныхъ мѣста. Время все сіе уничтожило: остался только домъ, занимаемый для арестантовъ, да въ нѣсколькихъ шагахъ отъ него надгробный камень Путивльскаго Князя Василія Георгіевича.

24. *Екатеринославская Губернія.*

Къ числу древнихъ зданій въ г. *Таганрогъ* принадлежитъ построенная Императоромъ Петромъ I, по взятіи Азова (1698 г.), крѣпость Св. Троицы, на мысу, именовавшемся тогда *Таганымъ Рогомъ*. Въ оконечности сего Рога находится военная гавань и для прикрытія ея островокъ, называемый *Черепашою*, а въ нѣкоторомъ разстояніи видны, сдѣланныя отъ набѣговъ Татаръ, три полевыхъ укрѣпленія, и проведенная на 8 верстѣхъ линія между моремъ и лиманомъ рѣки Муса. Когда Азовъ, по мирному трактату 1711 года, снова отданъ былъ Туркамъ, то укрѣпленія и гавань вовсе оставили. Въ 1768 году, крѣпость возобновлена и часть военной гавани исправлена; съ того времени до 1826 г. оставалась безъ поддержанія: ограды, или молы ея разрушились до поверхности воды, и самая гавань засорилась наносною землею и пескомъ; но для возведенія оной снова, еще въ 1827 году, мѣстнымъ Начальствомъ составляемъ былъ проектъ.

25. *Таврическая Губернія.*

Въ Днѣпровскомъ Уѣздѣ, на берегу рѣки Конской, близъ селенія *Лю-*

Биловки, есть земляной окопъ на подобіе батарей, простирающійся вдоль по рѣкѣ на 50, а отъ берега къ почтовой дорогѣ на 90 сажень. Съ трехъ сторонъ онъ окруженъ рвомъ въ 3 сажени глубиною. Полагаютъ, что сіе укрѣпленіе устроено Русскими войсками — можетъ быть въ походы Миниха и Ласси.

На берегу — же рѣки Конской, между селеніями *Большою* и *Малою Знаменками*, есть другой земляной окопъ (на подобіе укрѣпленій, дѣлаемыхъ при наступленіи непріятеля), который примыкаетъ краями къ берегу и простирается вдоль по рѣкѣ на 400, а къ большой почтовой дорогѣ на 80 сажень. Вѣроятно и сей окопъ, расположенный угольниками, или бастіонами, подобно Люблинскому, — сдѣланъ Русскими войсками.

Въ селеніи *Збурьевсколѣ* остается земляной ретраншаментъ, съ бастіонами (длиною въ 250 сажень, шириною въ 193 сажени), устроенный при вѣдѣніи Русскими войсками Кинбурна. Внутри его находятся 13 домовъ и церковь.

Въ 7 верстахъ отъ селенія *Калангаки*, на почтовой дорогѣ, видны земляные шанцы, имѣющіе въ длину 75, въ ширину 70 сажень. По всему вѣроятію, они одинаковаго происхожденія съ земляными окопами на берегу рѣки Конской.

Въ заключеніе скажемъ вкратцѣ о пограничныхъ *сторожевыхъ линіяхъ*. Онѣ надреже существовали въ Россіи, и обыкновенно проводимы были на мѣстахъ, наиболее открытыхъ для нечаянныхъ набѣговъ непріятелей. По свидѣтельству Пр. Нестора, еще Великая Княгиня Ольга и Владимиръ Великій построили многіе города: «И рече Володимиръ: се не добро еже мало городовъ около Кіева, и нача ставити города по Деснѣ, и по Встри, и по Трубешеву, и по Сулѣ, и по Стугнѣ.» Лѣтописецъ не называетъ сихъ городовъ по имени; но не трудно отыскать слѣды ихъ. Въ окрестностяхъ Новгорода Сѣверскаго, многія изъ горъ, составляющихъ правый берегъ рѣки Десны, имѣютъ названія горблицъ; на вершинѣ ихъ доселѣ видны рвы и высокіе валы, служившіе оградой селеніямъ. По Трубежу, кроме *Переяслава*, упоминаемаго въ Лѣтописи, остались еще слѣды укрѣпленій въ мѣстечкахъ *Березани*, *Борисполь* и *Вороньковъ*, въ 15 верстахъ отъ Переяслава на Днѣпрѣ. Въ Трубежѣ, Стугнѣ и Острѣ много разъ находили обломки большихъ судовъ, которыя доказываютъ, что прежде по этимъ рѣкамъ производилось судоходство; нынѣ онѣ превратились въ широкія болота, простирающіяся мѣстами, на три версты и болѣе. По рѣкѣ Сулѣ, текущей изъ Харьковской Губерніи черезъ Полтавскую въ Днѣпръ, стоятъ города *Рожны*, *Лубны*, нѣскольکو мѣстечекъ, съ признаками бывшихъ укрѣпленій, и, въ Лубенскомъ Уѣздѣ, мѣстечко *Городище*. На рѣкѣ Пселѣ, есть *городище Градское*, или *Галигье*; оно выше *городища Новаго* въ 10, *городища Стараго* въ 17, а *Миргорода* въ 27 верстахъ. Объ нихъ упоминается въ

книгъ Большаго Чертежа. Весьма вѣроятно, что всѣ сѣи городища остались отъ городовъ, построенныхъ В. К. Владиміромъ, и что они населены были людьми ратными, для защиты границъ отъ внезапнаго вторженія хищныхъ Азіатскихъ племенъ: Козаровъ, Печенѣговъ и Половцевъ. Въ этомъ удостовѣряютъ положеніе сихъ городищъ на высокихъ мѣстахъ, стѣсненное пространство, занимаемое ими, и самое свидѣтельство Нестора о ихъ населеніи: »И нача (Володѣмѣръ) варубати (собирати) мужи мужиши отъ Словенъ и отъ Чуди, и отъ Вятичъ и сѣихъ насели грады; »бѣ бо рать отъ Печенѣгъ, и бѣ бо »воюяся съ ними, и одоляя ихъ».

Съ постепеннымъ водвореніемъ единоподержавія, послѣ смутъ удѣльной системы — всѣ силы Россіи сосредоточились въ Великомъ Княжествѣ Московскомъ и всѣ поляны враждебныхъ для нея Ордь Монгольскихъ и Крымскихъ обратились на Москву. Рѣка Ока — выходя изъ нынѣшней Орловской Губерніи и протекая черезъ Калужскую, между Московскою и Тульскою, потомъ черезъ Рязанскую, далѣе мимо Тамбовской и Владимірской и наконецъ черезъ Нижегородскую — въ то время составляла первую охранную черту для Россіи. На сей-то чертѣ, проведенной самою природою, частію возобновлены, частію вновь построены: *Лихвинѣ, Перемышль, Калуга, Алексинѣ, Таруса, Серпуховѣ, Кашира, Коломна, Рязань, Спасскѣ, Касимовѣ, Муромѣ, Горбатовѣ* и *Нижній Новгородѣ*. Достойно замѣчаніе, что всѣ сѣи города стоятъ на возвышенныхъ мѣстахъ и почти всѣ по лѣвой (т. е. внутренней къ Москвѣ) сторонѣ Оки. Взглянемъ на каждый изъ нихъ порознь.

Лихвинѣ стоитъ по лѣвой сторонѣ р. Оки, при впаденіи въ нее рѣчки Лихвинки, на горѣ, имѣющей 18 сажень перпендикулярнаго возвышенія. Въ память неустрашимости и храбрости жителей въ битвахъ съ Татарами данъ сему городу гербъ съ червленнымъ щитомъ, означающимъ кровопролитіе, и со львомъ, держащимъ въ правой лапѣ золотой мечъ, а въ лѣвой серебряный щитъ съ крестомъ.

Перемышль лежитъ на косогорахъ, по лѣвой сторонѣ Оки, отъ которой отдѣляется низкими и топкими мѣстами и тремя малыми озерами. Городъ сей, по мнѣнію Татащева (Кн. III. стр. 76 и примѣч. 458, стр. 482), построенъ, около 1152 года, В. К. Юріемъ Владиміровичемъ, и названъ по имени Перемышля, что въ Волиніи. Прежде онъ былъ укрѣпленъ землянымъ валомъ, котораго остатки видны досель.

Калуга (также на лѣвомъ берегу Оки) была укрѣплена землянымъ валомъ, окруженностію на одну версту, 236 сажень, и сверхъ того (какъ видно изъ описи, составленной, въ 1685 году, Воеводою Иваномъ Полуехтовымъ) имѣла 12-ти башенную деревянную крѣпость, окруженностію въ 743½ сажени. Не далеко отъ нынѣшняго города есть *три старыя городища*: первое въ 8-ми верстахъ по теченію рѣки Калужки, тамъ, гдѣ теперь церковь и образъ Чудотворныя Калужскія Божія Матери; вторая въ 6 верстахъ, на лѣвой сторонѣ рѣчки Калужки, при впаденіи ея въ Оку; третья на лѣвой сторонѣ рѣчки Яченки, въ полуверствѣ отъ города.

Алексинѣ, расположенный по правому берегу Оки, на утесистой горѣ, поперекъ которой вырыты рвы, былъ обнесенъ деревянною стѣною

сь башнями, въ длину на 41, въ ширину на 37 сажень. Сперва онъ стоялъ на другомъ мѣстѣ, отъ нынѣшняго въ $1\frac{1}{2}$ верст., на высокой каменной горѣ, выходящей утесомъ къ Оку. Сказываютъ, что въ немъ было до 30 церквей; причиною же переселенія на нынѣшнее мѣсто полагають моровое повѣтріе, Литовскія и Татарскія нападенія. Есть преданіе, что Князь Давидъ Александровичъ Московскій, объѣзжая города своего удѣла, и находясь въ тѣхъ урочищахъ, гдѣ нынѣ Алексинъ, получилъ радостное извѣстіе о рожденіи ему сына Алексѣя и тогдаже приказалъ заложить сей городъ, назвавъ его именемъ новорожденнаго; но исторія не упоминаетъ объ Алексѣѣ, сынѣ Давида Московскаго.

Въ *Тарусь*, на лѣвой сторонѣ р. Оки, остатки бывшаго землянаго укрѣпленія хотя и обвалились, однако еще замѣтны. Въ старину сей городъ былъ удѣльнымъ владѣніемъ Князей Торусскихъ, потомковъ Князей Черниговскихъ; но въ 1392 году онъ, вмѣстѣ съ Мещорою, Городцемъ и Нижнимъ Новгородомъ, отданъ Ханомъ Тохтамышемъ Великому Князю Василию Димитріевичу.

Мы уже говорили о положеніи *Серпуховской* крѣпости, при слияніи рѣчекъ Нары и Серпейки, на холму, въ видѣ мыса: прибавимъ только, что по близости своей къ Москвѣ, она составляла какъ бы центральное и важнѣйшее укрѣпленіе всей этой черты, протянутой отъ верховья Оки до самаго ея устья.

Кашира стоитъ на правой березу Оки; но прежде находилась на противоположной, т. е. сѣверной, или Московской сторонѣ, при рѣкѣ Коширѣ, отъ которой получила свое названіе. Тамъ она окружена бы-

ла землянымъ валомъ, полисадомъ и башнями; когда же и къмъ переведена на нынѣшнее мѣсто, неизвѣстно.

Изъ прочихъ городовъ *Коломна*, какъ важнѣйшій пунктъ укрѣпленной Оки, *Спаскъ*, *Касимовъ* (прежде называвшійся *Городцею*), *Владьма* и *Муромъ* также стоятъ на лѣвой сторонѣ ея, а *Старая* и *Новая Рязань*, *Горбатовъ* и *Нижній Новгородъ* на правой. Послѣ неоднократныхъ разореній отъ Русскихъ, Литовцевъ и Крымцевъ, Старая Рязань замѣнена, кажется городомъ Спаскомъ, столицемъ въ трехъ верстахъ отъ нея, на противоположномъ берегу. Новая Рязань перешла на правую сторону, потому что выстроена во время войны Рязанскихъ Князей съ Московскими и Муромскими, и отъ того еще, что правая сторона рѣки есть нагорная; Горбатовъ изъ экономическаго села сдѣланъ Узвднымъ городомъ не прежде 1779 года, а Нижній Новгородъ построенъ, въ 1222 году, Великимъ Княземъ Юріемъ Всеволодовичемъ III, на мѣстѣ разореннаго Русскими Болгарскаго города.

Пространство, занимаемое нынѣ Тульскою Губерніею, издревле принадлежало Россіи; но, по частымъ набѣгамъ Орды Задонскихъ, Заволжскихъ и Крымскихъ, оставалось почти незаселеннымъ до укрѣпленія г. Тулы, при В. К. Василіи Іоанновичѣ, и до учрежденія засѣкъ, при Царяхъ Іоаннѣ Васильевичѣ и Теодорѣ Іоанновичѣ. *Засѣки* состояли изъ черты, проведенной (со внутренней стороны Государства) глубокимъ ровомъ и высокимъ валомъ; онѣ снабжены были гласисомъ, брустверомъ (полисадомъ) и крытымъ ходомъ, Сія новья охранная или сторожевая линія, имѣя центромъ своимъ Тулу, шла внизъ по р. Угѣ до г. Одова

и потому углублялась въ засѣки Козельскую, Лихвинскую и Перемышльскую. Съ другой стороны она простиралась по Тульскимъ засѣкамъ, которыя извѣстны подъ слѣдующими названіями: 1-я *Щегловская*, въ нынѣшнемъ Тульскомъ Уѣздѣ; 2-я *Коротосеневская*, въ Тульскомъ и Коширскомъ Уѣздахъ; 3-я *Веркушская*, въ Тульскомъ и Веневскомъ; 4-я *Заупская-Кирницкая* въ Тульскомъ; 5-я *Заупская-Малиновая*, въ Тульскомъ и Крапивенскомъ Уѣздахъ. На главныхъ дорогахъ, пролежавшихъ черезъ засѣки, находились ворота, укрѣпленные острогами и батареями, а въ глухихъ мѣстахъ, вдоль черты, нарубленъ и наваленъ былъ лѣсъ сплошными кострами.

По востшествіи на престолъ Михаила Феодоровича осторожное и мудрое Правительство, обезопасивъ ратными людьми всѣ границы Государства, приняло болѣе дѣятельныя и рѣшительныя мѣры къ пресѣченію непріятельскихъ набѣговъ. Въ 7146 году (1638 отъ Р. Х.), Марта 27 дня, по полученіи извѣстія о предстоявшемъ вторженіи Крымскихъ Татаръ, отправлены были Царемъ Михаиломъ Феодоровичемъ въ Тульскую Заупскую-Малинову засѣку Воевода Семень Васильевичъ Волинскій и Голова Степанъ Карцевъ, для обозрѣнія прежнихъ укрѣпленій и устройства новыхъ, или, какъ сказано въ наказѣ: «И тое Тульскіе засѣки вдоль и поперегъ и на Тульской засѣкѣ всякихъ крѣпостей дозрѣть и описать подлинно, и учинить Семену и Степану среди засѣчнаго лѣсу въ чертѣ вдоль на одиннадцати верстахъ на семи сотѣ на трехъ сажняхъ завалъ лѣсной, а поперегъ по засѣкѣ на двадцати на пяти сажняхъ; а въ которыхъ мѣ-

стахъ на засѣкѣ болота и озера и всякія крѣпкія мѣста, и тѣмъ будетъ крѣпостями Татаромъ и безъ лѣснаго завала и безъ земляново вала черезъ засѣку пройти не мочно, и Семену и Степану въ тѣхъ мѣстахъ завалу лѣсново и земляново вала не дѣлать.»—Далѣе въ томъ же наказѣ предписано было: «Семену и Степану жить на засѣкѣ съ великимъ береженьемъ неоплошно и сторожи держать въ день и въ ночь на высокихъ деревьяхъ и для ясаку по деревьямъ держать кузовы съ берестою и съ смольемъ зажигать, чтобъ воинскіе люди къ засѣкѣ безвѣсно не пришли и дурна какова не учинили.»—Къ охраненію каждой засѣчной черты, опредѣлены были воинскіе начальники съ ратью *, которые и оставались на своихъ постахъ до 1640 года.

Можетъ быть, около того же времени проведенъ черезъ Тулу земляной валъ, вышиною болѣе двухъ сажень, съ гласисомъ, и при немъ ровъ, въ 4 сажени шириною. За Упой онъ идетъ сперва по направленію Кіевской дороги, но потомъ, верстахъ въ пяти отъ города, углубляется въ Малиновую засѣку; съ Московской стороны, начинаясь отъ Щегловской засѣки, онъ проходитъ по другимъ засѣкамъ, слишкомъ на 130 верстѣ, за рѣку Осетръ, въ Веневскомъ Уѣздѣ. На немъ были устроены бастионы и редуты, сады которыхъ еще доселѣ видны тамъ, гдѣ земля не вспахана.

* Начальники, т. е. Воеводы и Головы, въ Тульскихъ засѣкахъ, по разряду того времени, были слѣдующіе: въ Заупской, въ *Орловыхъ воротахъ*, Андрей Ивановъ Зеновьевъ; въ *Малиновыхъ* воротахъ—Григорій Ивановъ Кокоревъ; въ *Щегловской* засѣкѣ—Степанъ Михайловъ Вельяминовъ; въ Коротосеневской, въ *Путянинскихъ* воротахъ—Аванасій Григорьевъ Желябужскій; въ Веркушской, въ *Княжизнѣ* воротахъ—Семень Колтовскій.

Въ разныхъ мѣстахъ Тульского Уѣзда также есть остатки земляныхъ валовъ и насыпей, известные подъ именемъ *городищъ*, и встречаемые обыкновенно на высокихъ и неудобоприступныхъ мѣстахъ. Вѣроятно и они принадлежали къ редутамъ и форпостамъ, составляющимъ сторожевую цѣпь. При одномъ изъ нихъ, близъ села *Городища* на р. Шати, примѣтны даже тайники, по которымъ сходили къ рѣкѣ за водою.

Городки, построенные въ царствованіе Михаила Феодоровича и Алексѣя Михайловича, для огражденія отъ набѣговъ Татарскихъ, походили на нынѣшніе редуты, и, расположенные въ одинакомъ направленіи, составляли сторожевую цѣпь или черту. Къ нимъ вѣроятно принадлежать и нынѣшніе Уѣздные города Тульской Губерніи: *Чернь* и *Ефремовъ*. Изъ описей Стольника и Воеводы Афанасія Ивановича Левшина, 1632 года, видно, что Чернь включена была въ число городовъ *Бѣлогородской Черты*, которыхъ войсма находились подъ его начальствомъ. Въ этомъ городѣ существовала прежде деревянная крѣпость, съ башнями, бойницами и воротами. *Ефремовъ* стоитъ по лѣвой сторонѣ рѣчки Красивой Мечи, на высокомъ и крутомъ берегу. Онъ также имѣлъ крѣпость, окруженную землянымъ валомъ и называвшуюся кремлемъ; населенъ былъ Казаками, Стрѣльцами и Пушкарями, отъ которыхъ получили свое названіе нынѣшнія его слободы: *Старая* и *Новая Казацкая*, *Стрѣлецкая* и *Пушкарская*. Даже нѣкоторыя селенія, расположенныя по берегамъ Красивой Мечи, носятъ воинское названіе, какъ то: *Стрѣльцы*, *Сторожи*, *Солдатское*. Жители сихъ селеній въ Ландратскихъ книгахъ 1710 и 1717

годовъ названы *райтарами*, а округи *станами*. Все это доказываетъ, что вѣкогда, по Красивой Мечѣ, была сторожевая линія. Теченіе сей рѣки отъ Запада къ Востоку, крутые берега ея и на берегахъ пригорки, покрытые лѣсомъ, очень тому способствовали. На лѣвой, или сѣверной сторонѣ Красивой Мечи, въ 20 верстахъ отъ Ефремова, въ селѣ Масловѣ, есть утесистая гора, известная подъ именемъ *городища*. Она, какъ примѣтно, защищена была ровомъ, валомъ, лѣсомъ и собственно крутизною, можетъ статься даже, вмѣстѣ съ Ефремовомъ, принадлежала къ укрѣпленіямъ дѣйствительной черты, которая съ другой, противоположной стороны, могла имѣть соприкосновеніе съ древними укрѣпленными городами: *Новосилемъ* и *Мценскомъ*. Послѣдній достопримѣчателенъ тѣмъ, что жители его, въ 1423 году, разбили и прогнали Татарскаго Хана Бараша, возвращавшагося изъ Россіи съ богатою добычею и множествомъ плѣнныхъ. Въ 1430, Мценскъ, состоявшій тогда подъ Литовскою державою, былъ безуспѣшно осажденъ Ордынскимъ Княземъ Айдаромъ, а въ 1494, взятъ у Литвы Воеводами Великаго Князя Іоанна Васильевича. 1622 года Мценскій Уѣздъ ограбленъ и опустошенъ Татарами; но, по разбитіи ихъ, возвращены какъ плѣнники, такъ и похищенное добро. — Мценская крѣпость дѣлится на три части: 1-я *Замокъ*, защищаемый съ двухъ сторонъ рѣкою Зушею, съ третьей рѣчкою Мецною; 2-я *Кремль*, окруженный ровомъ; 3-я *Земляной городъ*, обведенный землянымъ валомъ.

Для удержанія Татаръ и другихъ кочевыхъ племенъ насыпаны были валы въ Уѣздахъ Рязанскомъ, Колозовскомъ и Тамбовскомъ. Они по

ходить на Тульскій и, вѣроятно, современны ему. Тамбовскій начинается въ Уѣздѣ Тамбовскомъ, у села Кузминской Гати, на лѣвомъ берегу Цы, и оканчивается, Козловскаго Уѣзда, при рѣкѣ Пальномъ Воронежѣ. Подобный сему валъ находится еще въ Усманскомъ Уѣздѣ: онъ проведенъ двумя рядами верстъ на 12 черезъ степь, отъ рѣчки Усманки, выше города верстахъ въ шести, до бывшаго г. Демшинска. Снѣмъ валомъ Демшинскъ соединился съ Усманскимъ лѣсомъ, у котораго видны остатки стѣнъ прежней башни; внутри ея висѣлъ мѣдный колоколъ, находящійся теперь въ Усмани, на колокольнѣ соборной церкви. Нѣтъ сомнѣнiя, что эта башня и валъ принадлежали къ *Усманской линiи*, гдѣ, на правомъ берегу р. Усманки, при Царѣ Алексѣѣ Михайловичѣ, около половины XVII столѣтiя, построены городки: *Усмань*, нынѣ Уѣздный городъ Тамбовской Губернiи, и *Орловъ*, — бывший городъ, нынѣ село въ 30 верстахъ отъ Воронежа. Въ первомъ, 1646 года, поселено полковыхъ и пѣшихъ Каза-

ковъ, Пушкарей и инаго званiя людей, 541 человекъ. У послѣдняго, стоящаго на возвышенiи, видны остатки другаго небольшого городка или укрѣпленiя. Оно имѣло видъ правильнаго круга (около ста сажень въ окружности), и состояло изъ рва и вала. Съ сѣверной стороны были ворота, которыя вели въ укрѣпленiе; внутри площадкa; на ней замѣтны глубокiя ямы: вѣроятно, здѣсь находились жилища землянки.

Наконецъ, въ пограничныхъ къ Полудню странахъ, со времени Петра Великаго, учреждены слѣдующiя линiи крѣпостей: 1-я Царицинская, 2-я Закамская, 3-я Украинская, 4-я Уйская, 5-я Ишимская, 6-я Иртышская, 7-я Колыванская, 8-я линiя отъ Моздока къ Западу, 9-я Кубинская, 10-я Кузнецкая, 11-я линiя противъ Зюнгорiи, 12-я Днѣпрская, учрежденная, въ 1770 году, для защиты Русскихъ селенiй отъ Крымскихъ Татаръ, тогда еще не подвластныхъ Россiи. Подобныя линiи крѣпостей находятся и въ Оренбургской Губернiи, по рѣкамъ Самарѣ и Уралу; но тамъ онѣ называются не линiями, а дистанциями.

А. ГЛАГОЛЕВЪ.

ОБЪЕДИЛ

О

ЧИСЛА ПРЕСТУПНИКОВЪ,

СЪ 1892 ПО 1895 ГОДЪ СОСЛАНЫХЪ ВЪ СИБИРЬ

ЗА РАЗНЫЯ ПРЕСТУПЛЕНИЯ

* Статя сѣя сообщена Членомъ Совѣта М. В. Д. А. П. Волыко.

ВИДЫ ПРЕСТУПЛЕНИЙ.

Н А З В А Н И Е

	Астраханская.			Архангельская.		
	муж.	жен.	итог.	муж.	жен.	итог.
А. Число осужденных на ссылку в Сибирь по уголовным преступлениям.						
И. По преступлениямъ противъ вѣры.						
За богохуленіе, отступленіе отъ вѣры, ересь и расколъ	19	5	24	1	..	1
— святотатство	9	1	10	3	..	3
— оскотленіе
II. По преступлениямъ противъ Правительства.						
За возмущенія противъ закономъ установленныхъ властей	3	..	3
— ослушаніе и неповиновеніе начальству	1	..	1
— побѣгъ за границу	1	..	1	1	..	1
III. По преступлениямъ чиновниковъ по службѣ.						
За похищеніе и расточеніе суммъ казенныхъ и общественныхъ	1	..	1	2	..	2
— лихоимство
IV. По преступлениямъ противъ безопасности жизни.						
За смертоубійство	27	..	27	20	4	24
— намереніе къ самоубійству	1	..	1
V. По преступлениямъ противъ правъ общественнаго состоянія.						
За поврежденіе членовъ, для избѣжанія военной службы	3	..	3
— неповиновеніе пощмкамъ	1	1
— побѣгъ изъ службы	7	..	7	18	..	18
— пристанодержательство	1	..	1	..	2	2
VI. По преступлениямъ противъ уставовъ казеннаго управленія и благоустройства.						
За употребленіе поддѣльныхъ печатей и штемпелей, въ ущербъ казеннаго имущества
— сочиненіе и изданіе фальшивыхъ видовъ	183	32	215	12	2	14
— корченство
— переливъ монеты
— поддѣлку и переводъ ассигнацій и монеты	3	..	3	1	..	1
VII. По преступлениямъ противъ правъ семейственнаго состоянія.						
За оскорбленіе родителей	1	..	1
— прелюбодѣланіе и изнасилованіе	5	..	3	1	..	1
VIII. За мужеложство и скотоложство	1	..	1
IX. По преступ. противъ правъ на имущество.						
За разбой и грабежи	8	..	8	12	1	13
— зажимательство	3	1	4	1	..	1
— воровство—кражу и воровство—мошеничество	87	25	112	60	12	72
X. За живые доносы	1	..	1
Итого, по всѣмъ видамъ уголовныхъ преступленій	360	65	425	135	21	156
Б. Число сосланныхъ въ Сибирь за бродяжничество	412	39	451	40	4	44
В. Число сосланныхъ за буйство и развратное поведеніе	6	1	7	12	..	12
Г. Число удаленныхъ въ Сибирь на житье по распоряженію Правительства, или сосланныхъ по приговору лѣрокитъ обществъ за дурное поведеніе
Д. Число крѣпостныхъ людей, за дурное поведеніе переведенныхъ въ Сибирь по распоряженію Правительства, въ слѣдствіе просьбы помещиковъ, или владѣльцевъ объ удаленіи ихъ	1	..	1
ИТОГО	776	105	881	187	25	212

Г У Б Е Р Н И Й И О Б Л А С Т Е Й.

Валевская.			Вытебская.			Водогодская.			Вольнская.			Владимирская.			Вятская.		
муж.	жен.	итог.	муж.	жен.	итог.	муж.	жен.	итог.	муж.	жен.	итог.	муж.	жен.	итог.	муж.	жен.	итог.
..	1	1	1	..	1	2	2	4	4	..	4
9	..	9	21	3	24	8	..	8	35	..	35	37	2	39	9	1	10
..	2	..	2	7	..	7
4	..	4	27	..	27	3	..	3
3	..	3	3	1	4	3	..	3	4	..	4
..	21	1	22
..	2	..	2	1	..	1
..	1	..	1	1	..	1
71	28	99	63	37	100	51	15	66	70	15	85	110	25	135	167	28	195
3	..	3	1	..	1	3	1	4	6	1	7	1	..	1
9	..	9	12	..	12	2	..	2	19	..	19	6	..	6	1	..	1
2	..	2	4	..	4	10	1	11	2	2	4	47	23	70	1	..	1
35	..	35	35	..	33	8	..	8	39	..	39	16	..	16	10	..	10
30	10	40	2	4	6	3	2	5	3	1	4	9	5	14	10	..	10
..	2	..	2
..	8	..	8	17	1	18	6	..	6
..
6	..	6	6	1	7	2	..	2	6	..	6	39	..	39	10	..	10
..	1	..	1	1	..	1
..	1	1	2	..	2	2	..	2	4	1	5	5	..	5	5	..	5
..	1	..	1
44	6	50	40	4	44	17	1	18	53	..	53	45	2	47	54	6	60
7	7	14	5	3	8	2	..	2	11	10	21	10	7	17	20	1	21
434	46	480	288	22	310	122	13	135	445	25	470	439	52	491	803	33	836
2	..	2	1	..	1	1	1	2	14	2	16	4	..	4
681	99	780	498	74	572	226	32	258	724	58	782	812	125	937	1,120	69	1,189
640	44	684	490	49	539	60	14	74	831	84	915	823	65	888	445	14	459
14	2	16	17	4	21	26	4	30	15	1	16	82	21	103	89	6	95
2	..	2	4	..	4	1	..	1	1	..	1	5	..	5	8	..	8
..	2	2	4	9	2	11	35	10	45	2	..	2
1,507	145	1,652	1,011	129	1,140	331	52	383	1,569	143	1,712	1,357	218	1,575	1,664	89	1,753

ВИДЫ ПРЕСТУПЛЕНИЙ.

А. Число осужденных на ссылку в Сибирь по уголовным преступлениям.

	НАЗВАНИЕ					
	Воронежская.			Гродненская.		
	муж.	жен.	итог.	муж.	жен.	итог.
I. По преступлениямъ противъ веры.						
За богохуленіе, отступленіе отъ вѣры, ересь и расколъ	69	74	143	8	..	8
— святотатство	13	..	13	18	..	18
— оскотленіе	5	1	6
II. По преступлениямъ противъ Правительства.						
За возмущеніе противъ закономъ установленныхъ властей	5	..	5	5	..	5
— ослушаніе и неповиновеніе начальству	1	..	1	2	..	2
— побѣгъ за границу	2	..	2
III. По преступлениямъ чиновниковъ по службѣ.						
За похищеніе и расточеніе суммъ казенныхъ и общественныхъ	1	..	1	1	..	1
— лихоимство	1	..	1
IV. По преступлениямъ противъ безопасности жизни.						
За смертоубійство	110	24	134	46	9	55
— намереніе къ самоубійству	2	1	3	1	..	1
V. По преступлениямъ противъ правъ общественнаго состоянія.						
За поврежденіе членовъ, для избѣжанія военной службы	6	..	6	13	..	13
— неповиновеніе помѣщикамъ	19	4	23	3	..	3
— побѣгъ изъ службы	14	..	14	21	..	21
— приставодержательство	11	2	13	1	..	1
VI. По преступлениямъ противъ уставовъ казеннаго управленія и благоустройства.						
За употребленіе поддѣльныхъ печатей и штампелей, въ ущербъ казеннаго имущества	4	..	4
— сочиненіе и имѣніе фальшивыхъ видовъ	57	9	66	1	..	1
— кортежство
— перемѣнъ монеты
— поддѣлку и перекодъ ассигнацій и монеты	68	..	68	1	..	1
VII. По преступлениямъ противъ правъ семейственнаго состоянія.						
За оскорбленіе родителей	1	..	1
— прелюбоудѣніе и изнасилованіе	5	4	9	2	..	2
VIII. За мужеложство и скотоложство						
1	..	1
IX. По преступл. противъ правъ на имущество.						
За разбой и грабежи	38	2	40	11	..	11
— зажитательство	16	11	27	9	3	12
— воровство—кражу и воровство—мошеничество	541	52	593	102	7	109
Х. За живые доносы	1	1	2
Итого, по всемъ видамъ уголовныхъ преступленій	989	185	1,174	247	19	266
Б. Число сосланныхъ въ Сибирь за бродяжничество	439	103	742	298	22	310
В. Число сосланныхъ за буйство и развратное поведеніе	85	12	95	10	..	10
Г. Число удаленныхъ въ Сибирь на житье по распоряженію Правительства, или сосланныхъ по приговору мѣрокъ обществъ за дурное поведеніе	3	3	6	1	..	1
Д. Число крѣпостныхъ людей, за дурное поведеніе пересланныхъ въ Сибирь по распоряженію Правительства, въ слѣдствіе просьбы помещиковъ, или владельцевъ обр. удаленіи ихъ	32	11	43	4	..	4
ИТОГО	1,746	314	2,060	550	41	591

Г У Б Е Р Н И Й И О Б Л А С Т Е Й

Екатеринослав.			Казанская.			Калужская.			Киевская.			Костромская.			Курляндская.		
муж.	жен.	итог.	муж.	жен.	итог.	муж.	жен.	итог.	муж.	жен.	итог.	муж.	жен.	итог.	муж.	жен.	итог.
..	2	..	2	4	..	4	..	1	1
4	2	6	40	1	11	17	1	18	25	1	26	13	1	14	..	1	1
..	25	1	26	14	6	20
2	..	2	2	..	2	12	..	12	1	..	1
6	..	6	11	..	11	6	..	6	17	..	17
..
..	5	..	5	1	..	1	5	..	5
2	..	2	4	..	4	1	..	1	2	..	2
95	21	116	268	41	309	86	16	102	77	9	86	97	19	116	16	12	28
2	..	2	2	3	5	3	1	4	1	..	1
1	..	1	25	1	26	14	..	14	8	..	8	3	..	3	1	..	1
12	..	12	29	1	30	17	2	19	14	..	14	17	4	21
10	..	10	24	..	24	12	..	12	60	..	60	9	..	9	11	..	11
8	2	10	62	16	78	13	2	15	4	2	6	23	7	29	2	2	4
..	8	..	8	1	..	1
56	6	62	31	5	36	25	9	34	132	20	152	24	12	36	3	..	3
..	1	..	1	1	..	1
..	2	..	2	4	..	4
2	1	3	54	4	58	14	..	14	5	..	5	41	7	48	5	..	5
..	3	..	3	1	..	1
5	2	7	12	..	12	3	1	4	5	2	7	3	..	3
..
36	4	40	190	8	198	25	..	25	53	2	55	43	2	45	19	1	20
1	5	6	15	14	29	13	10	23	12	7	19	4	5	9	5	4	9
344	48	392	1,199	106	1,305	299	28	327	615	107	722	254	46	300	177	31	206
3	..	3	2	1	3	2	..	2	1	1	2
569	91	660	1,953	291	2,154	567	71	638	1,043	150	1,193	573	114	684	242	51	293
1,370	369	1,739	581	101	682	345	40	385	1,523	157	1,680	206	20	226	260	30	298
57	4	61	93	21	114	60	14	74	22	8	30	44	8	52	1	5	6
3	..	3	2	..	2	6	1	7	2	..	2
2	..	2	14	11	25	38	9	47	1	..	1	37	6	43	1	..	1
2,001	464	2,465	2,643	334	2,977	1,016	135	1,151	2,569	315	2,904	862	145	1,007	504	95	599

ВИДЫ ПРЕСТУПЛЕНИЙ.

НАЗВАНИЕ

А. Число осужденных на ссылку в Сибирь по уголовным преступлениям.

I. По преступлениямъ противъ веры.

За богохуленіе, отступленіе отъ вѣры, ересь и расколъ . . .
— святотатство
— оскотленіе

II. По преступлениямъ противъ Правительства.

За возмущеніе противъ законовъ установленныхъ властей . . .
— ослушаніе и неповиновеніе начальству
— побѣгъ за границу

III. По преступлениямъ чиновниковъ по службѣ.

За похищеніе и расточеніе суммъ казенныхъ и общественныхъ . . .
— лихоимство

IV. По преступлениямъ противъ безопасности жизни.

За смертоубійство
— намереніе къ самоубійству

V. По преступлениямъ противъ правъ общественнаго состоянія.

За поврежденіе членовъ, для набѣжанія военной службы . . .
— неповиновеніе поимщикамъ
— побѣгъ изъ службы
— приставодержительство

VI. По преступлениямъ противъ уставовъ казеннаго управленія и благоустройства.

За употребленіе поддѣльныхъ печатей и штампалей, въ ущербъ казеннаго имущества
— сочиненіе и выдѣланіе фальшивыхъ видовъ
— корченство
— перелазъ монеты
— поддѣлку и переводъ ассигнацій и монеты

VII. По преступлениямъ противъ правъ скименнаго состоянія.

За оскорбленіе родителей
— прелюбодѣшіе и изнасилованіе
VIII. За мужеложство и скотоломство

IX. По преступл. противъ правъ на имущество.

За разбой и грабежи
— закигательство
— воровство—кражу и воровство—ношенничество
X. За лживые доносы

Итого, по всѣмъ видамъ уголовныхъ преступленій

В. Число сосланныхъ в Сибирь за бродяжничество .

В. Число сосланныхъ за буйство и развратное поведеніе

Г. Число удаленныхъ в Сибирь на житье по распоряженію Правительства, или сосланныхъ по приговору мѣркихъ обществъ за дурное поведеніе

Д. Число крѣпостныхъ людей, за дурное поведеніе пересланныхъ в Сибирь по распоряженію Правительства, въ слѣдствіе просьбы помещиковъ, или владѣльцевъ обѣ удаленіи ихъ

	Курская.			Лифляндская.		
	муж.	жен.	итог.	муж.	жен.	итог.
За богохуленіе, отступленіе отъ вѣры, ересь и расколъ . . .	25	2	27	1	..	1
— святотатство	42	4	46
— оскотленіе
За возмущеніе противъ законовъ установленныхъ властей . . .	3	1	4	1	..	1
— ослушаніе и неповиновеніе начальству	5	1	6
— побѣгъ за границу
За похищеніе и расточеніе суммъ казенныхъ и общественныхъ . . .	1	..	1
— лихоимство	1	..	1
За смертоубійство	243	41	284	41	17	58
— намереніе къ самоубійству	3	1	4
За поврежденіе членовъ, для набѣжанія военной службы . . .	1	..	1	3	..	3
— неповиновеніе поимщикамъ	27	9	36
— побѣгъ изъ службы	17	..	17	51	..	51
— приставодержительство	7	..	7
За употребленіе поддѣльныхъ печатей и штампалей, въ ущербъ казеннаго имущества
— сочиненіе и выдѣланіе фальшивыхъ видовъ	24	4	28	4	1	5
— корченство	64	5	69
— перелазъ монеты	2	..	2
— поддѣлку и переводъ ассигнацій и монеты	35	..	35	5	..	5
За оскорбленіе родителей
— прелюбодѣшіе и изнасилованіе	7	..	7
За разбой и грабежи	135	12	147	18	3	21
— закигательство	12	14	26	4	6	10
— воровство—кражу и воровство—ношенничество	494	66	565	197	31	228
За лживые доносы	1	..	1
Итого, по всѣмъ видамъ уголовныхъ преступленій	1,154	150	1,304	325	58	383
<i>В. Число сосланныхъ в Сибирь за бродяжничество .</i>	<i>246</i>	<i>54</i>	<i>300</i>	<i>351</i>	<i>41</i>	<i>392</i>
<i>В. Число сосланныхъ за буйство и развратное поведеніе</i>	<i>68</i>	<i>6</i>	<i>74</i>	<i>9</i>	<i>1</i>	<i>10</i>
<i>Г. Число удаленныхъ в Сибирь на житье по распоряженію Правительства, или сосланныхъ по приговору мѣркихъ обществъ за дурное поведеніе</i>	<i>..</i>	<i>..</i>	<i>..</i>	<i>..</i>	<i>..</i>	<i>..</i>
<i>Д. Число крѣпостныхъ людей, за дурное поведеніе пересланныхъ в Сибирь по распоряженію Правительства, въ слѣдствіе просьбы помещиковъ, или владѣльцевъ обѣ удаленіи ихъ</i>	<i>12</i>	<i>11</i>	<i>23</i>	<i>..</i>	<i>..</i>	<i>..</i>
ИТОГО	1,460	231	1,711	685	106	785

Г У Б Е Р Н И И О Б Л А С Т Е Й

Минская.			Могилевская.			Московская.			Новгородская.			Нижегородская.			Оловецкая.		
муж.	жен.	итог.	муж.	жен.	итог.	муж.	жен.	итог.	муж.	жен.	итог.	муж.	жен.	итог.	муж.	жен.	итог.
..	1	..	1	12	13	25	1	1	2
26	6	32	14	..	14	42	..	42	19	5	22	15	..	15	5	1	6
..	10	2	12	2	..	2
3	..	3	1	..	1	17	..	17	144	..	144	11	..	11
8	..	8	5	..	5	10	..	10	1	..	1	6	..	6	2	..	2
..
..	2	..	2	1	..	1	1	..	1	1	..	1	1	..	1
..	1	..	1	2	..	2
75	10	85	60	23	83	146	24	170	128	35	163	115	27	142	24	6	30
..	1	1	2	3	..	3	3	1	4
23	..	23	9	..	9	16	..	16	4	..	4	12	..	12
7	..	7	16	1	17	33	6	39	11	3	14	19	7	26	2	..	2
29	..	29	17	..	17	58	..	58	15	..	15	13	..	13	7	..	7
6	..	6	2	6	8	13	8	21	18	7	25	8	10	18	2	..	2
1	..	1
16	1	17	10	1	11	25	10	35	27	15	42	19	5	24	4	1	5
..
4	..	4	1	..	1	46	1	47	9	1	10	34	2	36
1	..	1	1	..	1
..	1	1	5	..	5	6	1	7	6	..	6	1	..	1	1	..	1
..	1	..	1
19	2	21	14	1	15	59	1	60	45	1	46	76	5	81	9	..	9
8	3	11	8	2	10	11	4	15	5	4	9	4	2	6	..	1	1
241	35	276	217	52	269	594	81	665	232	27	259	368	80	448	46	6	52
1	..	1	3	..	3	5	..	5	13	1	14	5	..	5
468	58	526	387	87	474	1,102	151	1,253	681	97	778	714	141	854	103	15	118
549	67	616	363	48	411	762	88	850	558	159	717	623	220	843	32	3	35
13	..	13	10	1	11	302	98	400	38	15	53	106	19	125	4	2	6
..	1	..	1	1	..	1	2	..	2
1	1	2	4	1	5	161	44	205	27	8	35	47	15	62
1,031	128	1,157	784	137	901	2,328	361	2,709	1,305	279	1,594	1,492	394	1,886	139	20	159

ВИДЫ ПРЕСТУПЛЕНИЙ.

А. Число осужденных на ссылку в Сибирь по уголовным преступлениям.

I. По преступлениям против веры.

За богохуление, отступление от веры, ересь и раскол 4 5 9
 — святотатство 13 3 16
 — оскотление 46 16 62

II. По преступлениям против Правительства.

За возмущения против законов установленных властей 5
 — ослушание и неповиновение начальству 2 32 32
 — побѣгъ за границу 17 1 18

III. По преступлениям чиновников по службе.

За похищение и расточение сумм казенныхъ и общественныхъ 3 1 4
 — лихоимство 1 1 2

IV. По преступлениям противъ безопасности жизни.

За смертоубійство 164 33 197
 — намерение къ самоубійству 5 5 5

V. По преступлениям противъ правъ общественного состоянія.

За повреждение членовъ, для избѣжанія военной службы 16 16 18
 — неповиновение помѣщикамъ 11 2 13
 — побѣгъ изъ службы 22 34 34
 — пристаодержательство 6 25 6 31

VI. По преступлениям противъ уставовъ казеннаго управления и благоустройства.

За употребленіе поддѣльныхъ печатей и штемпелей, въ ущербъ казеннаго имущества
 — сочиненіе и нѣжные фальшивыхъ видовъ 24 3 27 54 2 56
 — корчемство 13 13
 — перемѣль монеты
 — поддѣлку и переводъ ассигнацій и монеты 12 1 13 23 1 24

VII. По преступлениям противъ правъ семейственнаго состоянія.

За оскорбленіе родителей 1 1
 — прелюбодѣліе и изнасилованіе 2 2 10 2 12

VIII. За нужеодѣлство и скотодѣлство

IX. По преступл. противъ правъ на имущество.

За разбой и грабежи 42 42 96 1 97
 — закигательство 13 10 23 13 4 17
 — воровство—кражу и воровство—попечничество 425 51 476 1,263 94 1,327
 Ж. За живые доносы 2 3 8

Итого, по всѣмъ видамъ уголовныхъ преступленій

Б. Число сосланныхъ въ Сибирь за бродяжничество

В. Число сосланныхъ за буйство и развратное поведеніе

Г. Число удаленныхъ въ Сибирь на житье по распоряженію Правительства, или сосланныхъ по приговору мѣрскихъ обществъ за дурное поведеніе

Д. Число крѣпостныхъ людей, за дурное поведеніе переведенныхъ въ Сибирь по распоряженію Правительства, въ слѣдствіе просьбы помѣщиковъ, или владельцевъ обрѣданныхъ ихъ

ИТОГО

НАЗВАНІЕ					
Орловская.			Оренбургская.		
муж.	жен.	итог.	муж.	жен.	итог.
4	5	9	4	6	10
13	3	16	15	1	16
46	16	62	9		9
			5		5
2		2	32		32
			17	1	18
3		3	1		1
1		1	4		4
164	33	197	288	47	335
			5		5
16		16	19		18
11	2	13	20	4	24
22		22	34		34
6		6	25	6	31
24	3	27	54	2	56
13		13			
12	1	13	23	1	24
1		1			
	2	2	10	2	12
			1		1
42		42	96	1	97
13	10	23	13	4	17
425	51	476	1,263	94	1,327
2		2	8		8
820	127	947	1,945	159	2,104
488	71	559	1,429	57	1,486
78	16	92	100	7	107
			28	1	29
60	23	83	8	7	15
1,444	337	1,881	3,510	234	3,744

Г У Б Е Р Н И Й И О Б Л А С Т Е Й .

Подольская.			Псковская.			Пензенская.			Подольская.			Пермская.			Рязанская.		
муж.	жен.	итог.	муж.	жен.	итог.	муж.	жен.	итог.	муж.	жен.	итог.	муж.	жен.	итог.	муж.	жен.	итог.
2	..	2	4	40	44	29	2	31	44	50	94
11	1	12	18	2	20	14	3	17	16	..	16	17	..	17	27	2	29
..	2	..	2	17	1	18	18	2	20
4	..	4	2	..	2	27	..	27	5	4	7
1	..	1	1	..	1	17	1	18	2	..	2	24	3	27	9	..	9
..	19	..	19
1	..	1	4	..	4	1	..	1	3	..	3	1	..	1
..	1	..	1	1	..	1
137	32	169	101	16	117	140	30	170	66	11	77	288	69	357	110	17	127
1	..	1	2	2	1	1	3	..	3
..	3	..	3	14	..	14	6	..	6	16	..	16	39	..	39
8	2	10	16	2	18	27	5	32	2	5	7	25	2	25	42	5	47
24	..	24	18	..	18	8	..	8	25	..	25	50	..	50	16	..	16
2	1	3	20	7	27	17	5	22	9	2	11	34	2	60	14	6	20
..	2	..	2
17	..	17	23	5	28	12	..	12	14	1	15	24	..	24	19	3	22
..	9	..	9	3	..	3	1	..	1
..	1	..	1
37	5	42	13	2	15	16	..	16	6	..	6	11	..	11	13	1	14
..	2	..	2	1	1	2
14	1	15	2	1	3	6	..	6	3	2	5	52	9	41	3	3	6
..	1	..	1
38	5	43	46	..	46	38	1	39	58	2	60	144	5	149	42	15	57
9	16	25	5	2	7	10	5	15	7	4	11	11	11	22	27	16	43
525	105	630	285	27	312	457	24	481	514	58	552	1,161	115	1,274	475	24	499
1	..	1	6	..	6	6	..	6	1	..	1	8	2	10	10	2	12
832	163	990	570	64	634	790	116	906	779	65	844	1,900	249	2,149	917	146	1,063
1,233	116	1,349	337	107	444	295	44	339	810	92	902	2,063	172	2,235	375	15	390
17	1	18	53	8	61	102	12	114	31	6	37	250	22	272	118	29	147
..	1	..	1	1	7	8	..	2	2	187	..	187	2	2	4
8	2	10	13	2	15	23	12	35	4	..	4	6	2	8	36	13	49
2,000	287	2,377	974	181	1,155	1,211	191	1,402	1,624	165	1,789	4,406	445	4,851	1,448	205	1,653

ВИДЫ ПРЕСТУПЛЕНИЙ.

Н А З В А Н И Е

А. Число осужденных на ссылку в Сибирь по уголовным преступлениям.

	Саратовская.			Сибирская.		
	муж.	жен.	итог.	муж.	жен.	итог.
I. По преступлениямъ противъ веры.						
За богохуленіе, отступленіе отъ вѣры, ересь и расколъ	47	35	82	5	..	5
— святотатство	22	5	25	17	1	18
— оскпленіе	2	..	2	4	..	4
II. По преступлениямъ противъ Правительства.						
За возмущеніе противъ законовъ установленныхъ властей	4	..	4	3	..	3
— ослушаніе и неповиновеніе начальству	5	1	6	4	1	5
— побѣгъ за границу
III. По преступлениямъ чиновниковъ по службѣ.						
За покиновеніе и расточеніе суммъ казенныхъ и общественныхъ	2	..	2
— лихенство	2	..	2	2	..	2
IV. По преступлениямъ противъ безопасности жизни.						
За смертоубійство	118	30	148	105	46	151
— намереніе къ самоубійству	1	..	1	3	2	5
V. По преступлениямъ противъ правъ общественнаго состоянія.						
За поврежденіе членовъ, для набѣжанія военной службы	7	..	7	11	..	11
— неповиновеніе полиціамъ	46	2	48	34	8	42
— побѣгъ изъ службы	32	..	32	16	..	16
— престонодержательство	39	14	53	19	6	25
VI. По преступлениямъ противъ уставовъ казеннаго управленія и благоустройства.						
За употребленіе поддѣльныхъ печатей и штамповъ, въ ущербъ казеннаго имущества	1	..	1	1	..	1
— сочиненіе и изданіе фальшивыхъ видовъ	96	5	101	38	2	40
— корчемство
— перемѣну монеты	1	..	1
— поддѣлку и переводъ ассигнацій и монеты	29	..	29	11	..	11
VII. По преступлениямъ противъ правъ семейственнаго состоянія.						
За оскорбленіе родителей	1	1	2	1	..	1
— предлюбодѣніе и изнасилованіе	7	1	8	12	..	12
VIII. За мужеложство и скотоложство
IX. По преступл. противъ правъ на имущество.						
За разбой и грабежи	44	2	46	80	2	82
— залицательство	12	8	20	17	11	28
— воровство—кражу и воровство—кошевинчество	549	52	601	566	36	604
X. За лживые доносы	5	2	7	2	..	2
Итого, по всѣмъ видамъ уголовныхъ преступленій	1,069	156	1,225	954	117	1,071
В. Число сосланныхъ въ Сибирь за бродяжничество	815	94	909	473	112	585
В. Число сосланныхъ за буйство и развратное поведеніе	91	18	109	79	18	97
Г. Число удаленныхъ въ Сибирь на житье по распоряженію Правительства, или сосланныхъ по приговору народныхъ обществъ за дурное поведеніе	3	..	3	1	..	1
Д. Число крѣпостныхъ людей, за дурное поведеніе пересланныхъ въ Сибирь по распоряженію Правительства, въ слѣдствіе просьбы полиціею, или владельцевъ объ удаленіи ихъ	28	9	37	26	11	37
ИТОГО	2,008	277	2,285	1,533	258	1,791

Г У Б Е Р Н І Й И О Б Л А С Т Е Й.																	
Слоб.-Украин.			С.Петербургс.			Смоленская.			Тульская.			Таврическая.			Тамбовская.		
муж.	жен.	итог.	муж.	жен.	итог.	муж.	жен.	итог.	муж.	жен.	итог.	муж.	жен.	итог.	муж.	жен.	итог.
5	1	4	10	..	10	3	4	7	5	1	4	11	13	24
17	..	17	15	..	15	18	..	18	20	1	21	28	2	30
1	1	2	2	..	2	21	2	23	21	3	24	21	29	50
..	2	2	36	..	36	11	..	11	115	5	120	7	1	8
..	40	2	42	12	..	12	1	..	1	2	..	2	17	..	17
..	1	1	2
..	1	..	1	2	..	2
1	..	1	1	..	1	2	..	2
155	61	216	211	18	227	114	7	121	150	27	177	93	9	102	170	38	208
3	1	4	6	..	6	2	1	3	2	1	3	2	1	3	3	..	3
7	1	8	5	..	5	8	..	8	28	..	28	1	..	1	6	..	6
14	2	16	26	4	30	24	6	30	40	6	46	..	1	1	53	20	73
19	..	19	145	..	145	4	..	4	20	..	20	12	..	12	14	..	14
7	1	8	3	2	5	14	4	18	25	6	31	7	1	8	18	4	22
..	1	..	1	1	..	1
13	..	13	47	8	55	41	9	50	19	2	21	25	2	27	49	6	55
1	..	1	6	..	6	14	..	14
..	1	..	1
20	1	21	18	..	18	1	2	3	13	..	13	23	..	23	24	8	29
..	2	..	2	1	..	1
8	3	11	9	..	9	4	1	5	3	..	3	3	1	4	6	2	8
..	2	..	2	3	..	3
75	6	81	54	..	54	28	..	28	55	1	56	56	..	56	41	5	46
8	21	29	6	4	10	4	7	11	16	9	25	1	..	1	12	9	21
503	83	586	696	64	760	569	46	615	432	51	483	225	23	248	599	42	641
4	..	4	5	..	5	5	1	6	8	1	9	8	..	8
869	184	1,043	1,345	100	1,445	873	84	957	861	111	972	593	48	641	1,085	179	1,264
730	156	886	553	106	659	629	259	888	392	67	459	742	106	850	446	61	507
43	11	54	113	20	133	61	2	63	100	18	127	16	1	17	86	20	106
..	3	..	3	1	..	1	2	1	3	140	1	141	3	..	3
12	6	18	51	16	67	23	6	29	43	14	57	3	1	4	56	15	73
1,044	559	2,003	2,645	242	2,887	1,567	854	2,421	1,936	1,407	3,343	1,591	1,653	3,244	1,676	295	1,973

ВИДЫ ПРЕСТУПЛЕНИЙ.

А. Число осужденных на ссылку в Сибирь по уголовным преступлениям.

И. По преступлениям против веры.

За богохуленіе, отступленіе отъ вѣры, ересь и расколъ 1
 — святотатство 31
 — оскотленіе 1

II. По преступлениям против Правительства.

За возмущеніе противъ законовъ установленныхъ властей 9
 — ослушаніе и неповиновеніе начальству 6
 — побѣгъ за границу

III. По преступлениям чиновниковъ по службѣ.

За похищеніе и расточеніе суммъ казенныхъ и общественныхъ 6
 — лихоимство

IV. По преступлениям противъ безопасности жизни.

За смертоубійство 83
 — намѣреніе къ самоубійству 25

V. По преступлениям противъ правъ общественнаго состоянія.

За поврежденіе членовъ, для избѣжанія военной службы 2
 — неповиновеніе повѣщикамъ 38
 — побѣгъ изъ службы 16
 — пристанодержательство 5

VI. По преступлениям противъ уставовъ казеннаго управленія и благоустройства.

За употребленіе поддѣльныхъ печатей и штемпелей, въ ущербъ казеннаго имущества
 — сочиненіе и изданіе фальшивыхъ видовъ 13
 — корчемство
 — переливъ монеты
 — поддѣлку и переводъ ассигнацій и монеты 14

VII. По преступлениям противъ правъ семейственнаго состоянія.

За оскорбленіе родителей
 — прелюбодѣяніе и изнасилованіе 5

VIII. За мужеложство и скотоложство

IX. По преступл. противъ правъ на имущество.

За разбой и грабежи 15
 — зажигательство 9
 — воровство—кражу и воровство—вошеничество 414
 X. За лживые доносы 6

Итого, по всѣмъ видамъ уголовныхъ преступленій

Б. Число сосланныхъ в Сибирь за бродяжничество

В. Число сосланныхъ за буйство и развратное поведеніе

Г. Число удаленныхъ в Сибирь на житье по распоряженію Правительства, или сосланныхъ по приговору мѣрскихъ обществъ за дурное поведеніе

Д. Число крѣпостныхъ людей, за дурное поведеніе пересланныхъ в Сибирь по распоряженію Правительства, въ слѣдствіе просьбы помѣщиковъ, или владѣльцевъ объ удаленіи ихъ

ИТОГО

НАЗВАНІЕ

Тверская.			Черниговская.		
муж.	жен.	итог.	муж.	жен.	итог.
1	..	1	1	1	2
31	2	33	48	..	48
1	..	1	2	..	2
9	..	9
6	..	6	2	..	2
..
6	..	6
..	1	..	1
83	25	108	170	51	221
..	1	1	1	1	2
2	..	2	4	1	5
38	6	44	15	2	17
16	..	16	33	..	33
5	1	6	5	9	14
..
13	6	19	57	3	60
..
..
14	1	15	8	..	8
..
5	..	5	6	5	11
..
15	..	15	38	1	39
9	5	14	21	24	45
414	58	472	682	195	827
6	1	7	3	..	3
674	106	780	1,047	293	1,340
273	75	348	1,599	225	1,824
82	38	120	35	16	51
1	..	1	2	1	3
34	21	55	10	3	13
1,064	220	1,304	2,003	538	3,231

Г У Б Е Р Н И Й И О В Л А С Т Е Й

Херсонская.			Эшляндская.			Ярославская.			Грузія.			Кавказская.		
муж.	жен.	итог.	муж.	жен.	итог.	муж.	жен.	итог.	муж.	жен.	итог.	муж.	жен.	итог.
2	1	3	3	4	7	1	..	1	8	2	10
16	..	16	4	..	1	13	..	13	14	1	15	11	..	11
26	2	28	2	2	4
63	..	63	3	..	3	9	..	9	9	..	9
6	..	6	2	..	2	3	2	5	11	..	11	7	..	7
16	1	17	5	..	5	2	..	2
2	..	2	5	1	6	1	..	1
1	..	1	1	..	1	1	..	1
165	38	203	3	10	15	53	13	66	61	2	63	96	14	110
1	..	1	2	2	4	2	..	2
2	..	2	1	..	1
61	50	111	1	..	1	28	4	30	1	..	1	4	..	4
47	..	47	8	..	8	21	..	21	17	..	17	40	..	40
15	7	22	16	11	27	5	1	6
19	..	19	1	..	1	1	..	1
188	14	202	2	..	2	17	7	24	2	..	2	74	6	80
..
37	2	39	3	1	4	4	..	4	18	1	19
..	2	..	2	9	..	9
12	4	16	3	..	3	3	2	5	3	1	4	8	1	9
..
78	6	84	3	..	3	45	7	52	33	..	33	41	..	41
8	10	18	4	2	6	4	7	11	1	..	1	2	3	5
756	148	908	37	15	52	417	60	477	55	4	57	142	14	161
5	..	5	3	1	4	1	1	2
1,528	283	1,811	70	30	100	639	119	758	211	8	219	471	50	521
2,631	500	3,131	92	4	96	279	50	329	34	..	34	467	102	669
43	14	57	11	8	19	78	34	112	7	3	10	12	2	14
203	..	203	5	..	5	1	..	1
6	..	6	2	..	2	62	35	97	1	..	1
4,501	797	5,298	160	42	202	1,059	238	1,297	252	11	263	1,051	154	1,205

ВИДЫ ПРЕСТУПЛЕНИЙ.

А. Число осужденных на ссылку в Сибирь по уголовным преступлениям.

I. По преступлениямъ противъ вѣры.

За богохуленіе, отступленіе отъ вѣры, ересь и расколъ 7
— святотатство 3
— оскотленіе 1

II. По преступлениямъ противъ Правительства.

За возмущеніе противъ закономъ установленныхъ властей 1
— ослушаніе и неповиновеніе начальству 6
— побѣгъ за границу 1

III. По преступлениямъ чиновниковъ по службѣ.

За похищеніе и расточеніе суммъ казенныхъ и общественныхъ 1
— лихоимство 1

IV. По преступлениямъ противъ безопасности жизни.

За смертоубійство 16
— нацѣненіе къ самоубійству 3

V. По преступлениямъ противъ правъ общественнаго состоянія.

За поврежденіе членовъ, для набѣжанія военной службы 4
— неповиновеніе пощичикамъ 1
— побѣгъ изъ службы 4
— пристанодержательство 1

VI. По преступлениямъ противъ уставовъ казеннаго управления и благоустройства.

За употребленіе поддѣльныхъ печатей и штампелей, въ ущербъ казеннаго имущества 2
— сочиненіе и изданіе фальшивыхъ видовъ 8
— корчемство 1
— переливъ монеты 11
— поддѣлку и переводъ ассигнацій и монеты 8

VII. По преступлениямъ противъ правъ семейственнаго состоянія.

За оскорбленіе родителей 8
— предубѣжаніе и изнасилованіе 1

VIII. За мужеложство и скотоложство.

За разбой и грабежъ 3
— закигательство 5
— воровство—кражу и воровство—мошеничество 53

X. За дливые доносы 6

Итого, по всѣмъ видамъ уголовныхъ преступленій

Б. Число осужденныхъ в Сибирь за бродяжничество 97

В. Число осужденныхъ за буйство и развратное поведеніе 6

Г. Число удаленныхъ в Сибирь на житье по распоряженію Правительства, или сосланныхъ по приговору въ лирскіе общества за дурное поведеніе 1

Д. Число крѣпостныхъ людей, за дурное поведеніе пересланныхъ в Сибирь по распоряженію Правительства, въ слѣдствіе просьбъ помещиковъ, или владельцевъ об удаленіи ихъ 1

ИТОГО

Н А З В А Н І Е

Бѣлостокская.			Бессарабская.		
муж.	жен.	итог.	муж.	жен.	итог.
7	..	7	1	..	1
3	..	3	23	1	24
..	1	..	1
1	..	1	7	..	7
6	..	6	2	..	2
1	..	1	50	2	52
1	..	1
..
16	3	19	60	6	66
..
4	..	4	21	..	21
1	..	1	4	..	4
..	1	..	1
2	..	2	9	..	9
..
8	..	8	11	..	11
..
..	8	1	9
3	..	3	139	..	139
5	1	6	4	2	6
53	6	59	239	8	247
..
111	10	121	580	20	600
97	..	97	216	22	238
6	..	6	4	..	4
..	1	1
..
214	20	234	800	43	843

Г У Б Е Р Н І Й И О Б Л А С Т Е Й.									И того по вѣмъ Губерніямъ и Областямъ въ 10 лѣтъ.		
З. В. Донскаго.			З. В. Черноморск.			Финляндія.			мужскаго.	женскаго.	итого.
муж.	жен.	итог.	муж.	жен.	итог.	муж.	жен.	итог.			
..	317	262	579
3	2	5	807	51	858
..	303	72	375
2	..	2	557	13	570
..	308	12	320
..	136	6	142
1	..	1	61	1	62
..	35	..	35
68	12	80	2	1	3	42	..	42	5,435	1,150	6,585
..	1	..	1	74	23	97
3	..	3	388	3	391
5	2	5	827	204	1,031
9	..	9	1	..	1	1,208	..	1,208
4	4	8	551	212	763
2	..	2	46	..	46
55	1	56	1	..	1	1,660	219	1,879
..	1	1	115	5	118
8	..	8	16	1	17
..	775	43	818
..	23	2	25
4	3	7	1	1	2	258	59	317
..	11	..	11
68	3	91	6	..	6	10	..	10	2,497	126	2,523
4	8	12	1	1	418	325	743
134	42	176	1	..	1	68	..	68	20,755	2,451	23,206
..	157	19	176
368	78	466	12	2	14	121	1	122	37,736	5,259	42,995
1,072	123	1,195	16	1	17	1	..	1	30,703	4,605	35,308
16	2	18	2,798	579	3,377
..	716	20	736
4	3	7	951	332	1,283
1,460	206	1,666	28	3	31	122	1	123	72,904	10,795	83,699

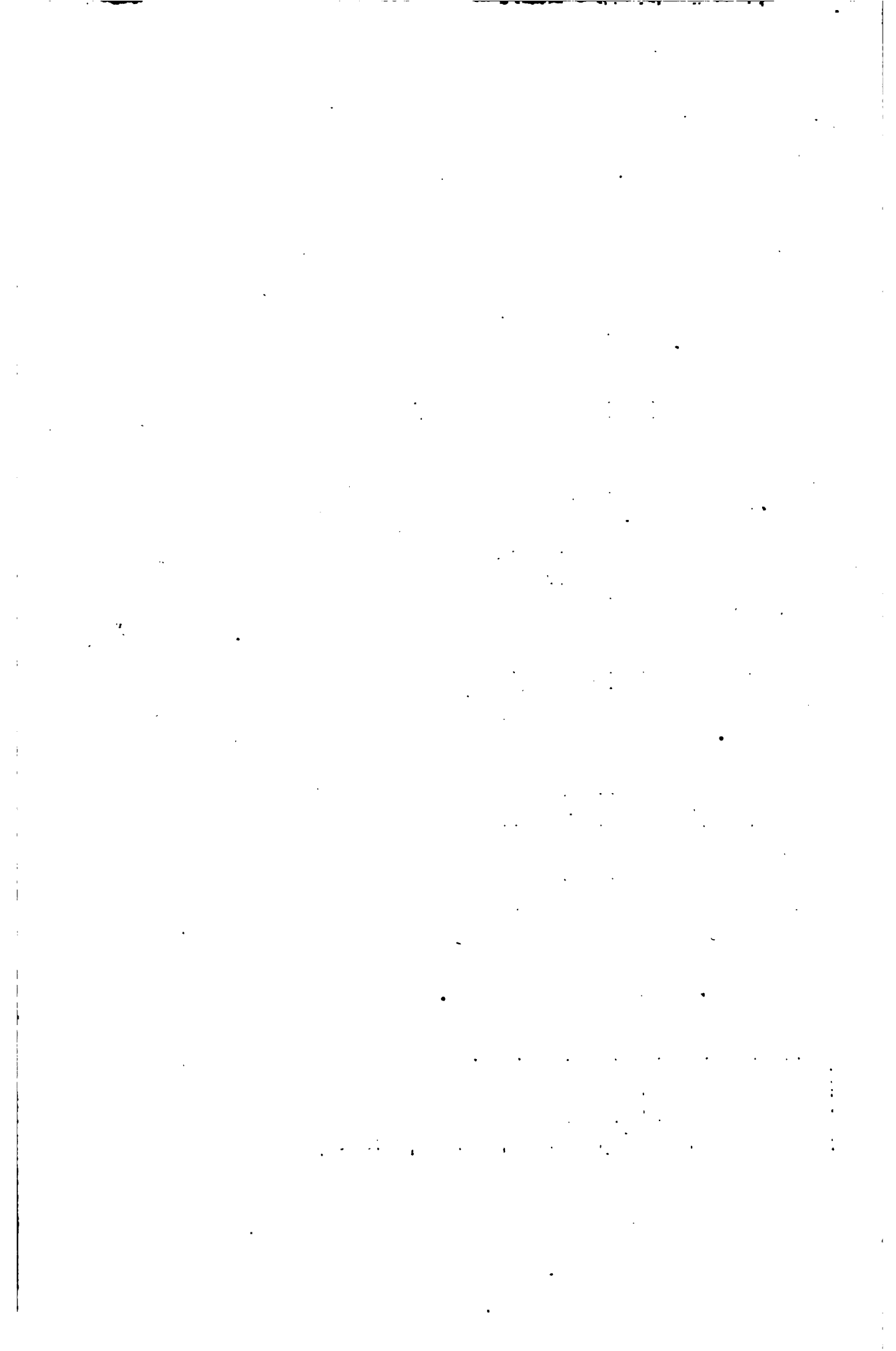

ТАБЕЛЬ ПРИРАЩЕНІЯ НАРОДОНАСЕЛЕНІЯ ВЪ РОССІИ

СЪ 7-ОЙ ДО 8-ОЙ РЕВИЗИИ,

ПОКАЗЫВАЮЩАЯ ВЪ КАЖДОЙ ГУБЕРНІИ ИЛИ ОБЛАСТИ ПРОЦЕНТНУЮ ПРИРЪСТЪ РЕВИЖСКИХЪ ДУШЪ ПО ВСѢМЪ ПОДАТНЫМЪ СОСЛОВІЯМЪ.

Губерніи и Области.	Общая прирѣстъ всѣхъ по- дѣтн. сосл.	Купцовъ.	Мѣщанъ и цеховыхъ.	Однодвор- цевъ.	Колонис- товъ.	Свободн. хлѣбопаш- цевъ.	Крестьянъ		
							Удѣль- ныхъ.	Госу- дврст- венныхъ	Помѣ- щичь- ныхъ.
1 Оренбургская	45	72	31	119	.	39	38	50	22
2 Саратовская	36	90	.18	67	77	46	43	47	23
3 Войско Донское	30	30
4 Воронежская	29	75	.12	32	.65	29	54	32	25
5 Вятская	29	58	18	37	.	.	32	29	33
6 Иркутская	29	44	4	31	.
7 Пермская	27	33	.8	.	.	.27	44	29	25
8 Могилевская	26	100	23	<u>-23</u>	.	69	32	21	27
9 Гродненская	25	72	7	<u>-20</u>	147	.	.	89	.18
10 Тамбовская	25	.75	26	28	.	122	.32	.36	22
11 Виленская	25	.53	10	*	.	.	.	39	25
12 Томская	25	.19	.3	<u>+</u>	.	.	.	18	.
13 Витебская	24	.100	36	*	.	.98	29	26	19
14 Екатеринбургская	23	.77	13	27	92	67	.35	.50	.15
15 Орловская	23	54	17	35	.	.73	22	.34	18
16 Рязанская	22	.80	19	30	.	8	.29	29	19
17 Тобольская	22	48	<u>-1</u>	24	.
18 Казанская	22	36	7	.10	.	*	.17	24	17
19 Курляндская	22	97	.15	24	.17
20 Симбирская	22	77	20	27	.	39	27	28	15
21 Эстляндская	22	30	22	15	22
22 Лифляндская	21	17	.8	.	47	.	.	25	22
23 Курская	20	54	13	22	.	100	29	20	20
24 Минская	20	147	28	.15	56	.	.	.36	17
25 Подольская	19	100	8	*	<u>4</u>	.	.	122	4
26 Вѣдомостская	19	100	.18	*	*	.	.	.18	41
27 Харьковская	18	70	23	24	.	40	28	20	.14
28 Московская	18	69	<u>-3</u>	.	.	39	30	22	18
29 Архангельская	18	75	613	20	.
30 Пензенская	18	53	15	21	.	57	19	22	16
31 Кавказская	18	.65	10	19	<u>-29</u>	.	.	.18	.15
32 Черниговская	18	75	22	.	.20	*	12	23	.11
33 Астраханская	17	65	<u>-6</u>	35	.	.	.	27	8
34 Тульская	17	.63	.16	26	.	.30	.25	26	15
35 Смоленская17	73	12	32	.	19	18	32	.16
36 Енисейская17	22	5	18	.
37 Таврическая	16	63	.1	37	.63	*	51	.17	16
38 Калужская	15	42	16	<u>-20</u>	.	39	22	23	.13
39 Тверская15	47	10	.	.	.32	11	17	13
40 Вологодская	14	37	.1	.	.	45	17	18	8
41 Полтавская	44	97	19	23	62	<u>-74</u>	34	.19	8
42 Вольнская	13	83	<u>-1</u>	197	4
43 Киевская	13	.83	19	10	.	.	.	17	12
44 Новгородская	13	65	7	.	.	28	.18	15	10

Губернии и Овласти.	Общая прибыль всѣхъ податн. сосл.	Купцовъ	Мащанъ и цеховыхъ	Одновогровцевъ	Колонистовъ	Свободн. дворянцевъ	Крестьянъ		
							Удѣльн.	Государст. земныхъ	Помѣщичьихъ
45 Нижегородская . . .	12	77.	.13	.	.	20.	9.	.17	11
46 Херсонская	12	31	18	[-14]	113	*	.	20.	3
47 Владимирская12	.48	8	.	.	41	.12	.13	10.
48 Псковская	9	.49	.5	0	.	123	21	.20	9.
49 Олонецкая	9.	29	[-16]	*	.	3	22	10.	8
50 Омская	9	0	24	[-15]9	.
51 Костромская	8	.37	8.	.	.	49	8.	31.	.7
52 С. Петербургская . . .	8	[-13]	[-23]	.	59	.32	.13	13	10.
53 Ярославская	7	49	9	.	.	9	8.	.11	5.
Среднія числа	.20	57.	12	.38	82	32	21.	28	.15

Примѣч. Каждое число въ Табелѣ показываетъ пропорцію приращенія или убыли [сколько на 100 душъ прибыло или убыло]. Въ случаѣ убыли пропорція, отличенная знакомъ -, помещена въ квадратъ.

Точка, для избѣжанія дробей поставленная передъ какимъ либо числомъ, показываетъ, что пропорція дробью своею почти равняется тому числу. Напротивъ того, когда точка стоитъ послѣ числа — это значить, что пропорція дробью своею еще превышаетъ его. Но какъ скоро дробь превышаетъ половину единицы, вмѣсто точки, за числомъ слѣдуетъ черточка.

Звѣздочка * показываетъ что прибыль или убыль, по чрезмѣрной величинѣ, явно происходитъ отъ переменны званія, или отъ переселеній въ другую Губернію, почему и вычисленіе пропорціи сочтено излишнимъ.

С. КОРСАКОВЪ.

ОТДѢЛЕНІЕ II.



ГЕОГРАФИЧЕСКОЕ ОБОЗРѢНІЕ ОРЕНБУРГСКАГО КРАЯ.

1. ПОЛОЖЕНІЕ И ПРОСТРАНСТВО.

Подъ Оренбургскимъ краемъ, въ смыслѣ Правительственномъ, разумѣется полоса земли, касающаяся отдаленными точками своими: на Сѣверъ—береговъ Камы, на Западъ—рѣки Волги, на Югъ—моря Каспійскаго, а на Востокъ ограниченная устьемъ Аму-Дарыи, правымъ берегомъ Аральскаго озера, рѣками Янть, Сыръ и Сарасу, хребтомъ горъ, идущихъ отъ Улутуа по вершинамъ Тургаевъ, и наконецъ рѣкою Убаганъ.

На этомъ огромномъ пространствѣ расположены: Оренбургская Губернія, земля Уральскихъ Казаковъ, Башкирскія земли: въ Губерніяхъ Пермской, Вятской и Саратовской, земли Ставропольскаго Казымцкаго войска, кочевье внутренней Киргизской Орды и степь Кайсаковъ За - уральскихъ.

Прилегая такимъ образомъ, съ одной стороны къ рѣкѣ Волгѣ, —этой огромной артеріи Русской промышленности,— а съ другой къ устьямъ Сыра и Аму, началамъ двухъ единственныхъ путей къ богатымъ и безсовѣстнымъ ещереыкамъ Средней Азій, Оренбургскій край, по одному положенію своему, приобретаетъ важность Государственную, рождаетъ надежды на блистательную будущность.

Доселѣ однако же власть Русская далеко еще не проникла къ отдаленнымъ

Восточнымъ предѣламъ его: Ураля есть предѣлъ Русскаго населенія, и страны, за нимъ лежащія, остаются для насъ почти совершенно неизвѣстными; посему и обозрѣніе ихъ не можетъ быть представлено вмѣстѣ съ описаніемъ другихъ частей Оренбургскаго края.

Въ этомъ смыслѣ описываемое пространство будетъ ограничено: съ Юга—моремъ Каспійскимъ; съ Востока—Ураломъ, Илекомъ и Тоболомъ; съ Сѣвера—изгибистою чертою отъ Тобола къ озеру Таваложскому, передому р. Міаса на Востокъ, къ р. Уфѣ при устьѣ р. Ай, и наконецъ р. Камою между устьевъ р. Буя и Зал; съ Запада, частями рѣкъ Урыкды, Таловки, Черемшана, Волги, Самары и Мачи, чертою отъсей послѣдней къ озеру Ильмансоръ и грязямъ Хаки. Восточными и Южными предѣлами ихъ до горы Чапчачи; наконецъ линіею, протянутой отъ нея къ берегу Каспія, противъ бугра Байгушей.

Но и въ этихъ сжатыхъ предѣлахъ Оренбургскій край все еще представляетъ обширную плоскость въ 9 т. Геогр. кв. миль *, коей отдаленнѣйшія

* Оренбургская Губернія	282,551 кв. вер.	
Вновь отрѣзанное пространство между Ураломъ и Тоболомъ	36,565	— — —
Земля Уральского войска	57,680	— — —
Кочевье внутренней Орды и казенная Уральская степь	56,898	— — —

точки падаютъ на Сѣверѣ: подѣ 56°, на Югѣ подѣ 47° Сѣверной широты; на Востокѣ подѣ 53° и на Западѣ подѣ 66° долготы.

II. ОБОГРАФІЯ.

Зримательность этого края возрастаетъ еще болѣе при разсмотрѣніи многообразной и богатой мѣстности его.

Въ выпукломъ изображеніи, онъ представляетъ неправильную трапецію, широкую на Сѣверѣ, но сжатую на Югѣ, и заключающую въ срединѣ, въ видѣ сферическаго трехъ-угольника, страну Альпійскаго образованія, отъ которой бѣгутъ во всѣ стороны разнонаклонныя покатоности.

Для яснѣйшаго понятія о физономіи края, необходимо разсмотрѣть каждую изъ частей его въ отдѣльности.

1. Альпійское пространство.

Центральное горное пространство, заключающая въ себѣ до 2,000 Геогр. квад. мил., составляетъ $\frac{1}{3}$ часть всего края, ограничено на Востокѣ лѣвымъ берегомъ рѣки Міаса, до поворота ея къ озеру Аргазы, верхними частями Урала, и чертою, проведенною къ вершинамъ рѣки Большаго Кизила. На Югѣ служатъ ему предѣломъ горы, идущія по лѣвому берегу Бѣлой, отъ истока р. Каны до поворота Бѣлой къ Сѣверу. Наконецъ съ Западной и Сѣверной стороны граница простирается по рѣкѣ Бѣлой до устья Сима, по р. р. Симу, Камышлѣ, чрезъ Юрезень, по Аю и впадающему въ него съ правой стороны Нижнему Ику.

Земля Ставроп. Калици.	
войска	2,484 кв. верст.
Земли Башкирскія въ Губерніяхъ Пермской и Вятской.	8,630 — — —
Земли Башкир. въ Губерніяхъ Саратовской	2,004 — — —
Итого	440,810 кв. верст.
	или 9,118 миль, 28 верст.

Съ Восточной стороны это пространство оканчивается или пологими скатами, образующими лѣвый берегъ Міаса, или крутыми обрывами, составляющими правую сторону верхнихъ частей Урала; на Западѣ же прорѣзываютъ его разноименные хребты, которые, понижаясь уступами, или тераятся въ долинахъ и болотахъ При-уфимскихъ, или обрывами упираются въ рѣку Бѣлую. Верхнюю ступень этой гигантской лѣстницы образуютъ два хребта, почти параллельно идущіе, отъ вершинъ Сакмары къ истокамъ Уфы, изъ коихъ Восточный извѣстенъ собственно подѣ названіемъ Южнаго Урала, а Западный, самый высокій и равно непрерывный, носитъ по частямъ разныя наименованія. У подошвы этихъ хребтовъ протекаютъ всѣ важнѣйшія рѣки Оренбургской Губерніи, направляясь въ разныя стороны, но имѣя общую вершину въ одномъ горномъ узлѣ, который слѣдственно и долженъ быть принятъ за центръ раздѣленія всѣхъ прочихъ хребтовъ.

А) *Центральная возвышенность.* Этотъ узелъ состоитъ изъ четырехъ огромныхъ отроговъ, заключающихъ значительнѣйшія возвышенности здѣшняго края. Въ центрѣ его находится хребетъ Ирмель, соединенный на Юго-Западѣ съ Яманъ-Тау, на Юго-Востокѣ съ Авалякомъ и на Сѣверо-Востокѣ съ Караташомъ:

Ирмель представляетъ обширную и ровную плоскость, увѣнчанную тремя куполами, изъ коихъ Сѣверный есть самый высокій и достигаетъ 4,500 Парижскихъ футовъ надъ поверхностью Океана. Съ Запада хребетъ омывается рѣкою Юрезень, на Сѣверѣ кончается крутыми обрывами, съ Востока ребра его поросли лѣсомъ и прорѣзаны множествомъ источниковъ, которые, соединясь, образуютъ двѣ быстрыя рѣчки

Агдылыкъ и Ауныкъ, впадающія въ Бѣлую. Видъ Ирмеля дикъ и угрожающъ; раздробленныя вершины его усѣяны огромными гранитными осколками, не надолго сбрасывають снѣжную чаумую и почти безпрерывно обиты туманами.

На Юго-Востокъ отъ Ирмеля, на пространствѣ 18 верстъ, простирается хребтъ Авалыкъ. Онъ ниже Ирмеля и не имѣетъ на себѣ значительныхъ сопокъ; съ Северо-Западной стороны его лежитъ маленькое озеро Тююкъ, съ Южной текутъ нѣсколько протоковъ въ Бѣлую, а на Юго-Восточной имѣютъ начало двѣ быстрыя рѣчки Аургаы, впадающія въ Уралъ. Наружность Авалыка уступаетъ въ величій Ирмелю: бока его болѣе покаты и отчасти поросли лѣсомъ, а вершины покрыты топкими болотами.

Караташъ идетъ сначала на Востокъ, потомъ, пуская отрогъ Уй-Ташъ, поворачиваетъ на Сѣверъ. При Уй-Ташѣ, съ Сѣверной стороны, находятся вершины Ая, съ Западной Уя, а съ Южной три главныя истока Урала. Караташъ не много уступаетъ въ высотѣ Ирмелю и значительно поросъ лѣсомъ.

Аманъ-Тегу почти равенъ Ирмелю и сохраняетъ снѣгъ до Юля мѣсяца. Съ Сѣверной стороны его течетъ рѣка Юрезенъ, съ Восточной р. р. Тюрленъ и Нѣра, а съ Западной Большой и Малый Инзеръ.

Б) Отрасли.

Отъ означеннаго горнаго узла идутъ во всѣ стороны отрасли, которыя служатъ рамками ущельистымъ долинамъ рѣкъ, прорывающихся Альпійское пространство.

а) Горы между Аемь и Мисомъ.

Отъ Караташа идетъ непрерывно на Сѣверо-Востокъ отрасль горъ, собственно хребтомъ Уральскимъ называемая. При вершинахъ Большаго Кюлнма, она

поворачиваетъ на Западъ, обогнувъ ихъ, снова таетъ на Сѣверъ, и такимъ образомъ, между истоковъ Уфы и Сикосаги, входятъ въ Пермскую Губернію. Самая значительная высота этаго хребта, которой достигаетъ онъ между Мисомъ и Златоустомъ, не превосходитъ 2,500 Пар. фут.; сопки его не раздроблены и изъ нихъ рѣдко прорѣзываются кварцевые утесы, иногда достигающіе до 100 фут. вышины. Онъ весь поросъ лѣсомъ, пускаетъ на Западъ короткіе отроги, изъ коихъ замѣчательны: Бешметтау и Косотуръ, подходящій къ самому Златоусту; на Востокъ же отдѣляетъ гораздо значительнѣйшія отрасли: 1) при истокахъ Урала хребтъ Ирндыкъ, который, отбѣля съ двухъ сторонъ вершины этой рѣки, составляетъ Южную границу златоноснаго пространства и раздѣляетъ притока Уя и Урала. 2) При вершинахъ рѣчекъ Ирмеля отдѣляется значительный, видъ до 2,000 фут. высоты имѣющій, хребтъ Нарали. Скалистый черепъ его лежитъ на богатыхъ пастбищныхъ откосахъ, составляющихъ Юго-Западную границу золотыхъ росыпей. Обогнувъ Мискія вершины, Нарали соединяется съ живописнымъ хребтомъ Ушкуль, а посредствомъ его съ горами Кумачи, и такимъ образомъ раздѣляетъ вершины Миса отъ притоковъ Уя. 3) У истоковъ Атагна, идетъ отъ Уральскаго хребта отрогъ Бергалтаъ, сопровождающій, выветъ съ Карагайтюкомъ, правый берегъ Атагна до самаго устья его. 4) Наконецъ, при вершинахъ Кюлнма, находится послѣдняя значительная В. отрасль Урала:—Ицаль: Онъ достигаетъ до 1,500 фут. выс. и слѣдуетъ по правой сторонѣ Кюлнма, пуская на Востокъ отроги подъ именемъ Инданштскихъ, Таловскихъ и пр. горъ, покрытыхъ хорошимъ строевымъ лѣсомъ.

б) *Горы между Ая и Арши.*

Между вершинами Тесмы и Уфы хребет Уральский, поворотив снова на Северо-Восток, соединяется Западными отраслями с двумя высокими хребтами: на Юг — с Таганем, а на Север — с Юрмою. 1-е) Тагань образует продолговатый хребет с двумя значительнейшими сопками (Большой и Малый Тагань); высота первой простирается до 3,500 фут. Вообще вся поверхность Таганя прорвана кварцевым гребнем, лежащим на плоской, поросшей деревьями возвышенности. К Западу между источниками Шуи и Тесмы, Тагань соединяется с горами Нарзинскими и посредством их с горами Липовыми, подходящими к самому устью Куссы. 2-е) Юрма находится на одной паралели с Таганем. Она представляет также длинный, с Юго-Зап. на Север-Вост. идущий хребет, увенчанный множеством кварцевых сопок, из коих некоторые имют до 2,500 фут. высоты. С Западных отрогов Юрмы стекает рѣка Кусса, обогнув которую, отроги Юрмы соединяются с горами Мясскими, наполняющими пространство между Куссою и Аршею.

в) *Горы между рѣками Аемь и Юрезень.*

От Ирмеля на Северо-Восток, по лѣвому берегу Ая, идет длинный хребет Уренга, оканчивающийся только против устья Тесмы. Высота его не много уступает Таганю; но наружность не столь раздробленная, вершины часто болотисты, а скаты поросли лиственным лѣсом. При истоках рѣки Куваши, Уренга отделяет отрасль, которая под разными наименованиями идет между Саткою и Аемь, и упирается в послѣдней против устья Арши. Между вершин Большой Сатки и Березовки Урен-

га соединяется с хребтом Нургушемъ, а посредством Западных отрогов послѣдняго, отбавившись вершины Большой Калгазы — с горами Зуратъ-Куль, связаннымъ на Северо-Западъ, у истоковъ Буланки; с хребтомъ Сукка. Послѣдній, отбавя притоки Малой Сатки, соединяется на С.З. с высокимъ хребтомъ Силія и отрогомъ Чулкова, который упирается мысомъ между Ая и Сатки, а на Ю. З. с хребтомъ Шюльгетау. Вся эти горы при подошвахъ болотисты, подобно Уренгу, поросли лѣсомъ, и некоторые изъ нихъ, какъ на прим. Силья, достигаютъ 1,700 фут. высоты. На С. З. Шюльгетау соединяется с хребтомъ Бжаль, который, посредством отроговъ Двлянтау, Снорка, Дюокале и Куклятау, связанъ с горами Силія-Аржасе, теряющимися въ равнинахъ между Юрезенью и Аемь, при излучинѣ послѣдняго на Северъ.

г) *Горы между рѣками Юрезень и Инзеръ.*

На Западъ отъ Имантау простирается хребетъ Джигалга, коего отрасли на С., подъ названіями Кургаа, Загуалка, Кашмарту и пр., раздѣляютъ долины Катава и Юрезень, а на С. З., подъ именами Егалги и Чапатала, отбавютъ вершины Сима. Отъ Чапатала на С., между Симою и Катавою, идутъ отроги Имантау и Биктау, которые, близъ излучины Сима на Ю., исчезаютъ въ равнинахъ подъ названіями Джигалтай и Карагай-Аржасе. Другая отрасль Чапатала идетъ на С. З. и, отбавя лѣвый берегъ Сима подъ именами: Кратакау, Бурлетау и Клантау, раздѣляетъ притоки его отъ долины Лемезы.

Наконецъ отъ Джигалги идетъ на Ю. З. отрогъ Акешердакъ, наполняющій разномыслиями вѣтвями своими пространства между Лемезою и Инзеромъ. Горы эти совершенно не изслѣдованы;

покрыты ими: болотисты, а скаты поросли осиновою и березовою лѣсомъ.

а) *Горы между рр. Инзера и Бѣлой.*

Отъ Ямантау тянется хребетъ Иралаи, который, огибая лѣва долину Инзера, соединяется съ Ялукомъ; отъ сего послѣдняго тянутся на С. З., подъ разными наименованіями, отрасли, раздѣляющія верхнія части долины Инзера, Зилма и Усолки, а на З. идетъ хребетъ Пшетакъ, который у вершинъ Нургуша соединяется съ Аллатау, а посредствомъ его съ горами Юлбанскими, раздѣляющими долины Сагани и Селеука.

На Югъ отъ Пшетека идетъ хребетъ Билжорманъ, соединяющійся посредствомъ Муймакташа съ Байславташевкь, который разграничиваетъ Нургушъ отъ Бѣлой.

е) *Горы между Ураломъ и Бѣлою.*

Отъ Караташа на Ю. простирается Южное отдѣленіе центрального Уральскаго хребта. Въѣтъ эта вначалѣ слѣдять правый берегъ Урала, но при вершинѣхъ Малаго Кизила уклоняется къ Бѣлой, а обогнувъ истоки Каги, еще болѣе поворачиваетъ на З., и въ этомъ направленіи оканчивается между рѣками Уралыкъ и Кана, отрогами Куркегау и Уралтау, имѣющими до 1,000 фут. высоты. Характеръ ее одинаковъ съ С. половиною, которой она только уступаетъ въ высотѣ. Скатъ горъ вездѣ поросли хорошимъ краснымъ лѣсомъ, къ З. скалисты, а на В. болѣе пологы.

2. *Побочные хребты.*

Отъ описаннаго горнаго лабиринта направляются, въ разные стороны, нѣсколько побочныхъ хребтовъ.

а) *Горы Ильменскія.*

На С., между вершинами Миса и Уйскихъ притоковъ, отроги хребта Кумачи примыкаютъ къ цѣпи возвышенной идущихъ съ С. на Ю. подъ име-

немъ горъ Ильменскихъ. Они слѣдуютъ непрерывно по правому берегу Миса, на пространствѣ 80 верствъ, до озера Аргазела. У озера Ильменскаго, которое лежитъ среди ихъ, на значительно возвышенной плоскости, этотъ кракъ достигаетъ до 1,200 фут. высоты, но потомъ опять быстро понижается. Ильменскія горы вообще не представляютъ слѣдовъ сильныхъ разрушеній. Южная часть ихъ гола и камениста, Сѣверная же, около озера Мисова, поросла хорошимъ строевымъ лѣсомъ. Отъ первой отдѣляются на В. незначительныя плоскія возвышенности, раздѣляющія притоки Миса и Уя.

б) *Горы между Ураломъ и Тоболомъ.*

Посредствомъ отраслей, идущихъ между вершинами Урала и Уя, горы Уральскія соединяются съ хребтомъ Окто-Карагаемъ, который на Югъ, у вершинъ Кисене-Таугузакка, связуется съ Джабыкъ - Карагаемъ, соединеннымъ между вершинъ р. р. Сувандукъ и Синтаста съ значительною плоскою возвышенностию Кара-Уба. Нижніе отроги послѣдней, обогнувъ истоки рѣки Джилкуваръ, у лѣваго берега Джарлыбутакка, соединяются на З. съ отрогомъ Масегатъ, и потомъ простираются далѣе въ степь Киргизскую. — Всѣ эти горы, кромѣ Кара - Уба, не высоки, представляютъ плоскія возвышенности, взволнованныя небольшими холмами, поросли березовымъ и сосновымъ лѣсомъ, и раздѣляютъ притоки Урала и Тобола.

в) *Горы между Ураломъ и Сакмарою.*

Отъ Ю. В. оконечности Альпійскаго пространства, при вершинѣхъ Малаго Кизила, отдѣляется хребетъ горъ, одинаковаго образованія съ центральными Уральскими горами, который, пуская длинныя отроги на В., тянется въ видѣ плоской возвышенности, сла-

бо изломленный прямо на Ю., и при устьях рѣки Губерли круто упирается въ русло Урала. У Географовъ вся эта цѣпь извѣстна подъ именемъ Губерлинскихъ горъ, но туземцы придаютъ сѣе названіе только Южной части ея, сопровождающей теченіе рѣчки Губерли, означая другіе отдѣлы собственными именами, какъ то: при вершинахъ Малаго Кизила—именемъ Курюжа, который, отдѣляя значительные отроги, между рѣками Большимъ Кизиломъ и Увелькою, при вершинахъ первой изъ нихъ, соединяется съ отрогомъ Киркши. Киркши, огибая Большой Кизиль, на правой сторонѣ его, у озера Толкаса, сдѣпляется на В. съ отраслью Ирентыкъ, а на Ю. З. съ хребтомъ Кустема, связаннымъ на Ю. В. съ отрогомъ Туять, а на Ю. съ горами Губерлинскими. Значительнѣйшая высота этой цѣпи, которой достигаетъ она у вершинъ Самары, при горѣ Актюбѣ, не превосходитъ 2,170 фут.; послѣ Актюбы первое мѣсто занимаетъ Ирындыкъ, нмѣющій до 1,870 фут. Въ С. З. частяхъ, горы эти поросли хорошимъ сосновымъ и лиственнымъ лѣсомъ; но начиная отъ Кустемы, онѣ становятся болѣе и болѣе обнаженными, и наконецъ, подъ именемъ Губерлинскихъ, являютъ въ скалистыхъ и ущелистыхъ формахъ.— Отъ сей цѣпи отдѣляются два значительныхъ отрога: одинъ на Ю. В. отъ Ирындыка подъ именами Вилбатъ и Таштюбай, слѣдующій по лѣвому берегу Таналяка, другой на З. отъ горъ Губерлинскихъ, между Самарою и Ураломъ, оканчивающійся близъ устья Самары прерывными горами, изъ коихъ крайняя носитъ названіе Гребени.

г) *Горы между Самарою и Бѣлою.*

Отъ Куркетау, при источникахъ Каны, огибая лѣвый берегъ этой рѣчки, отдѣляется хребетъ горъ, являющаго

образованія, извѣстный подъ именемъ Общаго Сырта. Онъ составляетъ плоскую возвышенность, идущую на З., близко къ лѣвому берегу рѣки Бѣлой и по вершинамъ правыхъ притоковъ Самары; высочайшая точка этой цѣпи не превосходитъ 1,500 фут. (близъ Конно-Никольскаго завода). На С. образуетъ она быструю покатость, а на Ю. идетъ уступами, по коимъ разбросаны букеты коническихъ прерывныхъ горъ.

Дойдя до вершины Салмыша, Общій Сыртъ раздѣляется на три отрога. Одинъ идетъ на С. З., огибаетъ источники Кинеля, Сога, Черемшана и, раздвоясь здѣсь, Западною вѣтвью разграничиваетъ Самарскую покатость отъ Нижне-Бѣльской, а Сѣверною идетъ между Ика и Бѣлой, гдѣ, близъ Бирска, оканчивается Сокольими горами. Второю отрогъ направляется прямо на Западъ, между Кинелемъ и Самарою, и оканчивается у береговъ Волги Сокольими, Самарскими и Соковскими горами; наконецъ третій тянется на Югъ, къ вершинамъ Самары, подходитъ близко къ Уралу, потомъ поворачиваетъ на Западъ, и приближается къ источникамъ Чагана, гдѣ, раздѣляясь одною вѣтвью, идетъ на С. З., мимо вершинъ Большаго Иргиза, другою прямо на З., къ истокамъ Бруслана и теряется въ степяхъ При-волжскихъ.

Всѣ эти отрасли незначительной высоты; идущія на С. отъ Самары усыяны рощами, между тѣмъ какъ Южные ничѣмъ не отличаются отъ степей, лежащихъ при подошвѣ ихъ.

III. ГИДРОГРАФІЯ.

Описанные побочные хребты служатъ разграниченіемъ покатостей, окружающихъ центрально-Альпійскую страну, и рамками долинъ всѣхъ рѣкъ Оренбургскаго края.

Отъ Южнаго бока горнаго трехугольника простирается Южная покато-сть, объемлющая Верхне-Уральскую и всю Самарскую долину; она на Югъ примыкаетъ къ Западной Средне-Уральской покато-сти, а на Западъ къ покато-сти С. З., выходящей долины Самары, Кинсела, Сока и Черемшана. Отъ этого излома къ Югу лежитъ вторая Южная или Нижне-Уральская покато-сть, а къ Сѣверу, Сѣверо-Западная или Нижне-Бѣльская, смежная съ Ю. З., или впадающею Уфимскою долиною. Близъ С. В. стороны Альпійскаго пространства, находится узкая Сѣверо-наклонная Верхне-Місская долина, за которою лежатъ обширная С. В. или Міско-Тобольская покато-сть. Каждая изъ этихъ частей должна быть рассмотрѣна въ отдѣльности, послѣ предварительнаго обзорнаго рѣкъ, прорѣзывающихъ Альпійское пространство.

1. *Рѣки Альпійскаго пространства.*

Центральный горный лабиринтъ обитъ съ Восточной, Южной и Западной сторонъ рѣкою Бѣлою, которая, сверхъ того, принимаетъ въ С. З. изгибъ свой въ другія значительнѣйшія рѣки этого пространства.

а) *Рѣка Бѣлал.*

Главные источники рѣки Бѣлой, или Ицла, находятся въ болотѣ, между горами Иремель и Авалякъ, на высотѣ 1,640 фут.; отсюда, направляясь къ Югу, она, на протяженіи шестидесяти верстѣ, принимаетъ съ правой и лѣвой стороны до 30 притоковъ, и у Бѣлорѣцкаго завода имѣетъ уже до 40 саж. ширины. Верстѣ 20 ниже этого завода, Бѣлая поворачиваетъ на З., потомъ на Ю. З., и въ этомъ направленіи доходитъ до устья Каны, гдѣ дѣлаетъ излучину на Западо-Югъ, и протекая около полутора ста верстѣ въ этомъ направленіи, упирается въ Об-

щій Сыртъ, близъ селенія Вугульчана, круто поворачиваетъ на С., и такимъ образомъ доходитъ до устья Сима, пробѣжавъ отъ вершинъ своихъ 550 верстѣ. Теченіе Бѣлой на этомъ пространствѣ чрезвычайно извилисто; въ верхнихъ частяхъ, до Бѣлорѣцкаго завода, ее тѣсно сжимаютъ, съ обѣихъ сторонъ, высокіе хребты скалистыхъ горъ; но далѣ Восточная сторона долины ея расширяется, и Бѣлая принимаетъ здѣсь многія быстрыя рѣчки, какъто: Узань, Узакъ, Бетерикъ и Кану; при устьяхъ послѣдней, горы снова приближаются къ лѣвой сторонѣ рѣки Бѣлой и потомъ, отклоняясь на Югъ, образуютъ продолговатую долину, по которой течетъ рѣчка Иртезакъ. Наконецъ отъ устьевъ Иззера, оба берега рѣки уравниваются и переходятъ въ привольныя луговыя равнины, изрѣдка изпещренныя, на правой сторонѣ, отдѣльными купами горъ. Такое разнообразіе береговъ дѣлаетъ Бѣлую одною изъ живописнѣйшихъ рѣкъ въ Россіи; въ прибрежныхъ горахъ ея находится множество пещеръ и почти съ каждой изъ нихъ связано у Башкирцевъ какое либо поэтическое преданіе. Замѣчательнѣйшее по величинѣ своей подземелье лежитъ верстахъ въ 15 отъ Вознесенскаго завода въ горѣ Сулюганъ - Ташѣ. Неподдалеку отъ него находится другая пещера, славившаяся въ 1770 годахъ между туземцами, по чудесамъ жившаго въ ней отшельника Автона.

Теченіе Бѣлой по каменно-известковому дну чрезвычайно быстро; значительнѣйшая ширина ея, въ лѣтнее время, не превосходитъ 170, а глубина 1½ сажен.; но при разливахъ размѣры эти чрезвычайно увеличиваются и тогда судоходство содѣлывается возможнымъ отъ самаго Бѣлорѣцкаго завода. Хотя въ рѣкѣ нѣтъ ни пороговъ, ни отмелей, однако же плаваніе по ней весь-

ма затруднительно, по причинѣ быстраго и извѣстнаго теченія.

Поворотивъ къ Сѣверу, Бѣлая принимаетъ съ лѣвой и съ правой стороны многіе значительные притоки.

Съ лѣвой стороны: *Ашкадаръ*, въ который съ Востока вливается *Сухойла*, а съ Запада *Кундрякъ*; *Стерля*, *Кугаканъ*;—всѣ онѣ текутъ съ отроговъ Общаго Сырта, и хотя неудоходны, но въ весеннее время способны для лѣснаго сплава.

Съ правой стороны: *Нугушъ*, вытекающій изъ отраслей Пшетапа. Онъ направляется сначала на Югъ, потомъ поворачиваетъ на Западъ, и въ этомъ направленіи, принявъ съ правой стороны два значительныхъ притока, *Урюкъ* и *Торъ*, впадаетъ въ Бѣлую. Долина Нугуша наполнена лѣсистыми горами и въ Сѣверныхъ частяхъ почти совершенно не заселена. *Селеукъ*, *Сизанъ*, *Усолка*, *Зиланъ* текутъ съ Юго-Востока на С. З.—Долины ихъ въ верхнихъ частяхъ гористы, въ нижнихъ же представляютъ плодородныя и луговыя мѣста. *Симъ*, или *Эсюмъ*, течетъ изъ хребта Чапаталя на С., и пробѣжавъ около 30 верстъ, между утесистыхъ горъ, подходит къ отрогу Эсюмъ, съ З. на В. идущему; здѣсь съ шумомъ ударяясь объ утесъ, сажень въ 30 вышины, низвергается въ бездну и продолжаетъ около 1½ версты подземное теченіе свое; наконецъ выше Симскаго завода изгибается на Югъ, течетъ между болотистыхъ береговъ и въ этомъ направленіи впадаетъ въ Бѣлую.—Притоки Симы въ верхнихъ частяхъ его ничтожны; но неподалеку отъ устья, принимаетъ онъ двѣ значительныя рѣки—*Лемезу* и *Инзеръ*, выходящія изъ гористыхъ и не населенныхъ отроговъ Ашшерляка.

б) *Верхнія долины Юрезеня и Ай.* Сѣверо-Западная часть Альпійскаго про-

странства занята верхними долинами Юрезеня и Ай.

Рѣка *Юрезень* вытекаетъ нѣсколькими ключами изъ С. В. отроговъ Ямантау, направляется сначала на С. В., потомъ на Западъ, при хребтѣ Курязъ дѣлаетъ изломъ на С. З., а при устьѣ Катава на С.; дойдя въ этомъ направленіи до хребта Сильманъ—Архасе, изгибается на С. З. и втекаетъ въ долину Уфы. Юрезень окруженъ высокими и лѣсистыми горами, изъ коихъ особенно замѣчательнъ отрогъ Каргушъ—Бегвиштагъ, находящійся на правой сторонѣ его, неподалеку отъ хребта Сильманъ—Архасе. По разсказамъ Башкировъ, молнія ударила въ 1758 году въ огромную сосну, росшую при подошвѣ средней сокиотрога; зажженные корни сообщили пламя горѣ, и она съ тѣхъ поръ тѣла безпрерывно. Профессоръ Палласъ видѣлъ эту гору въ 1770 году; тогда Восточная сторона ея еще сильно горѣла, изъ разстланныхъ поднимался тонкій паръ, въ которомъ брошенные щепки мгновенно воспламенялись;—въ темныя ночи паръ этотъ казался волнующеюся огненною пеленой; внутренность горы состояла изъ красноватаго крѣпкаго выжженнаго плавника. Между притоками Юрезени замѣчательна только рѣка Катавъ, вытекающая изъ Западнаго отрога Ямантау, называемаго Чеберги—Катавъ; протекиши около 60 верстъ, по гористой сторонѣ, она вливается въ лѣвый берегъ Юрезеня. Почти при самомъ выходѣ сего послѣдняго въ долину Уфы, падаетъ въ лѣвую сторону его, съ крутаго утеса, ручей Кургазанъ, замѣчательный тѣмъ, что часто исчезаетъ и вскорѣ снова появляется. Теченіе Юрезеня очень быстро и потому плаваніе по этой рѣкѣ, возможное только во время разливовъ, весьма затруднительно.

Рѣка *Ай* выходитъ изъ отрога Караташа и направляется на Сѣверъ; при-

ивать съ правой стороны Тесью, ограничивает Южную оконечность Уренги, поворачиваетъ на Западъ, потомъ на Югъ и, обнявъ гору Юртыштау, противъ устья Куваши, снова течетъ на Сѣверъ; нѣсколько выше устья Арши дѣлаетъ она излучину на Юго-Западъ, а при устьѣ Улуджира изгибается на С. З. и въ этомъ направленіи входитъ въ долину Уфы. Отъ вершинъ своихъ до Златоуста, Ай течетъ у самой подошвы Уренги, между тѣмъ какъ правая долина его постепенно расширяется къ восточникамъ ручьевъ Каскалды и Веселой, — на этомъ пространствѣ русло его чрезвычайно возвышено; отъ Златоуста до Улуджира онъ изливается большею частию среди высокихъ стѣнъ дикаго камня, изрѣдка оперенныхъ одинакими слоями. Съ правой стороны Ай принимаетъ двѣ значительныя рѣчки: Куссу и Аршу; съ лѣвой же быстрый протокъ Кувашкун рѣчку Большую Сатку, текущую съ З. ската Уренги, изъ озера Журакъ. Ай судоходенъ только въ высокую воду.

2. Сѣверонаклонная Верхне - Мілская долина.

Между Сѣв. частию Уральскаго хребта и горами Ильменскими, лежитъ узкая долина верхнихъ частей р. Міаса. Рѣка сія выходитъ изъ С. В. отроговъ Ушкуля и направляется сначала на С. В., но потомъ, подойдя неподалеку Ильмень-озера къ краю Ильменскихъ горъ, поворачиваетъ на Сѣверъ и течетъ постоянно у подошвы ихъ, до самаго устья Сикзелги. Правый берегъ Міаса крутъ и обрывистъ, лѣвый представляетъ пологіе скаты, изощренныя купами горъ, въ логахъ коихъ лежатъ богатѣйшія золотыя росыпы. У подошвы сихъ возвышенностей, а часто и на вершинахъ ихъ, разбросаны озера, между которыми замѣчательны по величинѣ: Ушкуль, близъ хребта того же имени, отличающееся живописны-

ми берегами своими; Кизгикуль; Тургайкъ, имѣющій до 7 верстъ длины и доб. ширины; озера Барны и Сикзелгскія, и наконецъ, съ правой стороны Міаса, большое озеро Ильмень, лежащее среди высокой, окруженной горами плоскости и соединенное рукавомъ съ рѣкою. Изъ притоковъ Міаса, Восточные ничтожны; но между Западными находится нѣсколько значительныхъ рѣчекъ: 1. Большой Ирмель, выходящій изъ Уральскихъ горъ и сливающійся съ Малымъ Ирмелемъ; 2. Аталянъ—выходитъ близъ Ирмеля, но направляется къ С. В. и принимаетъ съ лѣвой стороны много притоковъ, изъ коихъ главнѣйшіе: Средній Аталянъ и Сыростанъ; 3. Куштунга, сливающаяся съ Таловкой; 4. Намыелга; 5. Нагаллы—текутъ среди слабо изхолмленныхъ, лѣсистыхъ долинъ. 6. Кіолимъ—выходитъ изъ центральнаго Уральскаго хребта на Сѣверъ, обогнувъ хребетъ Ицалы, поворачиваетъ на Юго-Востокъ и наконецъ на Сѣверо-Востокъ; долина этой рѣки гориста и въ правую сторону ея впадаетъ значительный притокъ Индашта. 7. Сикоелга—берегами сходна съ Кіолимомъ.

3. Сѣверо-Восточная Мілско-Тобольская покатость.

Отъ Восточнаго сѣза горъ Ильменскихъ, Окто-Карагай, Джабыкъ-Карагай и Карауба, простирается обширная Сѣверо-Восточная покатость, объемлющая верхнюю долину Тобола, все течение Уя и нижнюю половину Міаса.

1: *Рѣка Тоболь* выходитъ въ Кыргизской степи, при подошвѣ Кичикъ-Карагау, течетъ сначала къ Сѣверу и въ этомъ направленіи входитъ во вновь отрѣзанное пространство; здѣсь, принявъ рѣчку Джилкуаръ, направляется на С. В., при устьѣ Аята—на С., и такимъ образомъ вытекаетъ изъ Оренбургскаго края. Вся длина Тобола полагается до

700 верст; судоходнымъ онъ становится отъ впаденія Уя; правый берегъ Тоболъ возвышенъ и долина съ этой стороны узка, потому и притоки маловажны; на лѣвой же сторонѣ, ограниченной отдаленными отрогами Карауба и Джабыкъ - Карагая, находятся два значительныхъ притока: а) Джилкуварь, выходящій изъ Карауба, близъ вершинъ Джармыбузка, течетъ сначала на С. В., потомъ на Ю. В.; правый берегъ его возвышенъ и въ верхнихъ частяхъ находится много осинового лѣсу. б) Альтъ—течетъ изъ Джабыкъ-Карагай на С. В., потомъ на В., въ гористыхъ берегахъ. Съ лѣвой стороны принимаетъ она Камышлы-Альтъ и Каратау-Альтъ.

2. *Рѣка Уй* течетъ изъ отрога Каратау-Уйташъ, сначала на Ю. В., потомъ на Югъ и наконецъ прихребтѣ Окто-Карагай круто поворачиваетъ на С. В.; все теченіе ея до 400 верстъ. Уй, кромѣ самыхъ верхнихъ частей своихъ, бежитъ среди ровной степной долины, лѣвая сторона которой вначалѣ широка, но на Востокъ все болѣе и болѣе суживается, между тѣмъ какъ правая часть расширяется; сообразно съ этимъ расположены притоки Уя; значительнѣйшіе съ лѣвой стороны: Увелька, выходящая изъ Ильменскихъ горъ, сначала на С. В., потомъ дугою на Югъ; съ правой стороны: изъ Джабыкъ-Карагай, Тугузакъ, —течетъ лукообразно къ С. В. на пространство 200 верстъ. Въ верхнихъ частяхъ долина его гориста и обильна лѣсомъ; въ нижнихъ—ровна и изпещрена множествомъ прѣсныхъ, соленыхъ и горькихъ озеръ. Изъ нихъ, на лѣвой сторонѣ, замѣчательны прѣсныя озеро Балыклы и Бугъ, соленыя—Сасыкъ, Исеньсуръ, Акташты, группы озеръ Кошалтырь и Комъ-Джалтырь. На правой сторонѣ группа соленыхъ озеръ Сары-Баксы, озеро Большой и Малой Бурты, Джульюртанъ, Якичи-

Аджаръ, Такмашъ и лежація близъ него прѣсныя озера: на С. Кошъ, на В. безыменная группа, на Югъ озеро Тазыгуль; превосходящее всѣ прочія величиною. Изъ притоковъ Тугузака достойны вниманія два, съ лѣвой стороны: Улькумъ - Тугузакъ и Джагала-Тугузакъ.

3. *Рѣка Міаса*, обогнувъ Сѣверную оконечность Ильменскихъ горъ, направляется на Юго-Востокъ, проходитъ чрезъ значительное озеро Аргазы, ниже его поворачиваетъ на С., потомъ на С. В. и такимъ образомъ выходитъ изъ Оренбургской Губерніи. Притоки Міаса вообще незначительны; лѣвая часть долины ея узка; правая же представляетъ обширную, слабопокатую плоскость, изпещренную множествомъ прѣсныхъ, соленыхъ и горькихъ озеръ, число коихъ простирается до 1000. Замѣчательнѣйшія изъ нихъ, по величинѣ, на лѣвой сторонѣ Міаса: Карсарги, соединенное протоками съ рѣчкою Зиоделогоу, Уряты, Оугоякъ, Куликово и Таволожное; съ правой стороны: Барасе, Чебаркуль, Кундравинское, Сары, Дуванъ, Машанъ, Треуштанъ, Курлазы, Сакандыкъ, Идгильды, Турналлы, Окуневское, Большое и Малое Донки.—Между озерами Донки и Окуневскимъ текутъ въ Тоболъ двѣ значительныя рѣчки: Куртамышъ и Таловка.

4. *Южная Сакмаро-Уральская покатость* заключаетъ въ себя двѣ долины, Сакмарскую и Верхне-Уральскую.

1. *Рѣка Сакмара* выходитъ изъ горы Актюба и течетъ сначала на Югъ, при устьѣ Курасана дѣлаетъ изгибъ на С. З., а при впаденіи Салмыша—на Юго-Зпадъ, и въ этомъ направленіи доходить до Урала, пробѣжавъ всего около 450 верстъ. Теченіе Сакмары быстро; источники ея находятся на высотѣ 2,076 фут.; при Курасанѣ поверхность

воду равна 276 ф., а при крѣп. Возвышенской 160 ф.; въ лѣтнее время ширина Сакмары отъ 20 до 50 саж. Она не судоходна, но въ половодіе по ней много сплавляютъ лѣса. Берега ея большею частію круты и въ верхней половинѣ гористы; лѣвая часть долины очень узка, но правая образуетъ обширную покатость, значительно наклонную къ Ю. З. *, въ Сѣверныхъ частяхъ гористую, а въ Ю. низкую степное образование. По ней протекаютъ въ лѣвый берегъ Сакмары: 1. Степной Зилаиръ; 2. Лѣвой Зилаиръ—бѣгущіе въ гористыхъ и обильныхъ лѣсомъ странахъ; 3. Касмарка направляется сначала на Югъ, потомъ дугообразно на З.; 4. Икъ выходитъ изъ отроговъ Общаго Сырта на Ю. З., потомъ дѣлаетъ излучину на Ю.; длина течения его около 250 верст; лѣвый берегъ гористъ, правый ровень и лишь изрѣдка усяивъ прерывными горами; на вершинахъ находится много лѣса, значительное количество которого сплавляется по немъ въ весеннее время. Изъ притоковъ Ика замѣчательны: съ лѣвой стороны Инякъ и Сюрень, съ правой Малый Икъ и Ташла; 5. Нижняя Чебенька; 6. Верхняя Чебенька; 7. Абдулова—незначительныя рѣчки, текущія по степнымъ мѣстамъ; 8. Салмышъ выходитъ изъ Общаго Сырта на Ю. В. и близъ устья Кургазы поворачиваетъ на Югъ; верхнія части долины его холмисты и обильны лѣсомъ; изъ притоковъ важнѣйшіе, съ правой стороны, Натъ, а съ лѣвой, Большая Кургаза, сливающаяся съ Малой Кургазой.

2. Верхне-Уральская долина. Рѣка

* Барометрическія измѣренія высотъ:
 Источники Зилаира 1,776 ф., Источники и. Ика 1,776 ф.
 Село Юлицкое . . . 1,218 ф., Село Славное . . . 324 ф.
 Вершина Касмарки . . 982 ф., Желтый редутъ . . 210 ф.

Уралъ Сѣверными частями своими принадлежитъ къ центральному Альпійскому пространству. Она выходитъ изъ Южныхъ отроговъ Караташа и извиливается между высокихъ горъ, принимая съ обѣихъ сторонъ множество ключей; у Верхнеуральска ширина ея довольно значительна; отсюда, до устья Кизила, рѣка бѣжитъ въ узкой, холмистой долинѣ, которая далѣе на Ю. превращается въ совершенную степь. Течение Урала на этомъ пространствѣ очень быстро: истокъ его находится на высотѣ 1,600 ф., а поверхность воды у редута Подгорнаго, т. е. съ небольшимъ 500 верстъ ниже, имѣетъ только 186 ф.; ширина рѣки не превосходитъ 20 саж.; но не смотря на то она могла бы быть судоходною отъ Верхнеуральска; въ весеннее время по ней сплавляется много лѣса. Въ верхнихъ частяхъ долины Урала, съ правой стороны, находятся нѣкоторые значительныя озера, какъ то: Чертанлы, Таблы и проч.; изъ притоковъ замѣчательны, съ З.: 1) Малый Кизиль; 2) Алаиякъ; 3) Большой Кизиль, по которому въ весеннее время сплавляется лѣсъ; 4) Таналыкъ вытекаетъ изъ маленькаго, но живописнаго озера Толкасъ, замѣчательнаго по убійству Браггина, подавшему поводъ къ послѣднему Башкирскому возстанію 1754 г. Таналыкъ направляется прямо на Ю., между гористыхъ скатовъ Ирындыка, потомъ поворачиваетъ дугою на Юго—Востокъ.

Съ В. стороны замѣчательнѣйшіе притоки Урала: 1) Гумбейка, 2) Сарыпсаклы, выходящія изъ отроговъ Джабыкъ-Карагала, 3) Сувундукъ, текущій съ Карауба, 4) Кумакъ, который впадаетъ въ Уралъ двумя рукавами.

3-е. Западная Средне-Уральская покатость.

При устьѣ Ори, Уралъ круто поворачиваетъ на З. и течетъ въ семь на-

правленіи, до впаденія Чагана, выгнутою къ С. дугою. Ширина его здѣсь гораздо значительнѣе, теченіе также очень быстро (при Подгорномъ редутъ поверхность воды 186 ф., а 75 верстъ ниже, при Верхне - Озерной, 96 фут.). Въ Западныхъ частяхъ своихъ рѣка раздѣляется на многіе рукава и образуетъ заливы, изъ коихъ нѣкоторые лѣтомъ пересыхаютъ. Ниже Орской крѣпости, Уралъ входитъ въ узкое ущелье, образуемое горами Губерлинскими, и, пробѣжавъ въ немъ около 12 верстъ, вытекаетъ на сжатую долину, продолжающуюся до крѣп. Красногорской. Здѣсь лѣвая часть его значительно расширяется, но къ устью Жилюгерлау холмы снова подходятъ съ Юга и, вмѣстѣ съ отрогами Общаго Сырта, опять стѣсняютъ долину. Сообразно съ этимъ расположены притоки Урала, съ лѣвой стороны: 1) Орь, быстрая рѣчка, выходящая изъ горъ Мугоджарскихъ сначала на С., а при устьѣ Камышлы на З. 2) Илекъ вытекаетъ изъ горъ Босага дугообразно на С. З.; въ верхнихъ частяхъ берега его гористы, а въ среднихъ и нижнихъ представляютъ ровную степь, изрѣдка изпещренную гипсовыми холмами. Съ правой стороны Урала: 1. Кинделя, 2. Иртекъ, 3. Чаганъ, — бѣгутъ изъ Общаго Сырта, первыя двѣ на С. З., послѣдняя на Ю., по солонцовой степи, образуя много заливовъ.

6. Южная Уральско-Узенская покатость состоитъ изъ двухъ частей: 1-е. Узкой Нижне-Уральской долины; 2-е обширной, къ Каспійскому морю идущей степи, которая можетъ быть названа Узенскою, или Камышь-Самарскою.

1-е. При устьѣ Чагана Уралъ поворачиваетъ на Югъ, и течетъ въ этомъ направленіи въ видѣ 3-хъ главныхъ и весьма изломанныхъ дугъ; долина его

представляетъ узкую долину, открытую оврагами, протоками и оврагами, известными подъ общими именами ильменей, ермковъ и стариць. Изъ нихъ замѣчательна, по величинѣ своей, Кабанская старица — противъ Кошъ, Уральскаго форпоста. Теченіе рѣки на семь пространствъ довольно медленно, берега мѣстами холмисты, а при форпостѣ Индерскомъ становятся угористы; здѣсь съ лѣвой стороны Урала находится замѣчательное озеро Индерское, или точнѣе сказать огромная ямына, покрытая толстымъ слоемъ соли, которая осѣдаетъ изъ прибрежныхъ ключей. Чѣмъ далѣе къ Югу, тѣмъ ильмени и старицы становятся значительнѣе; кустарники и луговые мѣста; разсѣяныя индѣ въ верхнихъ частяхъ долины, уступаютъ мѣсто густымъ камышамъ, и наконецъ, при форпостѣ Баксай, отдѣляется въ море рукавъ, называемый Баксайскимъ; ниже его слѣдуютъ еще два притока: Сорочинскій и Черный, а наконецъ, за Гурьевымъ, самъ Уралъ образуетъ дельту, въ 11 веретъ ширины, имѣющую пять главныхъ вѣтвей, или такъ называемыхъ прорановъ; западнѣйшій изъ нихъ есть настоящее русло Урала, отъ котораго отдѣляются, версты 4 выше моря, прораны Большой Золотинскій и Бухарка, образующіе Камышистый островъ, Золотинскую косу и проранъ Перетасканный. Устье Урала чрезвычайно мелко, и мѣлетъ повидимому ежегодно, отъ наносимыхъ теченіемъ рѣки и прибоемъ моря песковъ.

Море Каспійское, прилегающее здѣсь къ Оренбургскому краю, образуетъ, на право отъ Урала, до самой Астрахани, выгнутую къ Сѣверу дугу; на В. же углубляется широкимъ, но мелкимъ заливомъ — Мертвымъ Кулатукъ, оканчивающимся на Ю. З. узкимъ рукавомъ Кайдакъ. Все побережье отъ Мертваго

Культуръ до Астрахани изнепрено песчаными островами, между которыми замѣчательны на лѣвой сторонѣ Урала Прорывскіе Пешной и Каменный. — Образование сихъ острововъ и рожденіе новыхъ, вѣсть съ разширеніемъ самыхъ береговъ, служить очевиднымъ доказательствомъ постояннѣй убыли Каспія. Рычковъ говоритъ, но не выдаетъ за достоверное, что въ С. и В. частяхъ оны убывають съ 1743 года, между тѣмъ какъ прежде возрастали постоянно. Палласъ относитъ начало убыли къ 1730 годамъ. На сихъ то показаніяхъ основалось предположеніе о періодической прибыви и убыли Каспійскаго моря. Но самая сбивчивость въ численіи доказываетъ, что причину сей временной прибыви должно искать только въ не замѣченномъ туземцами постоянствѣ Южныхъ вѣтровъ, которые на время скрывали постепенную убыль моря.

2-е. *Камышъ—Самарскія степи.* Вторую половину Южной покатости составляетъ обширная полоса земли, прилегающая съ Востока къ узкой Уральской долинѣ, а съ Сѣвера къ отрогамъ Общаго Сырта. Главныя черты ея суть совершенное безлѣсье и множество солонцовъ; но мѣстами видъ и свойство почвы разнообразятся. Въ Сѣверныхъ частяхъ встрѣчается еще нѣдѣ черноземъ и поверхность взволнована незамѣтными покатостями, которыя, склоняясь другъ къ другу, образуютъ лога, извѣстные подъ названіемъ лопатинъ; по нимъ нѣдѣ протекають ручьи, теряющіеся въ землѣ; лѣтомъ они часто пересыхаютъ, но весною значительно разливаются и на увлажняемыхъ ими пространствахъ растутъ иногда хорошая трава. Къ Югу отъ этой Сѣверной части идетъ на В. солонцоватая степь, по которой протекаетъ въ Уралѣ ручей Кушумъ, на 3.

встрѣчаются двѣ рѣчки Большой и Малой Узени. Вытекая изъ Общаго Сырта, оны направляются къ Ю. В. и оканчиваются озерами Камышъ—Самарскими. Вода въ нихъ прѣсная, или солонгорькая, смотря по почвѣ русла; берега въ верхнихъ частяхъ круты, но къ устью понижаются; длина теченій до 300 верстъ, ширина отъ 5 до 30 сажень. Въ нижнихъ частяхъ Большаго Узени есть броды, а Малый, во время жаровъ, мѣстами пересыхаетъ; но весной оны чрезвычайно разливаются, чему способствуютъ много овраги, въ нихъ впадающіе. Въ слѣдствіе этого, почва около сихъ рѣкъ не такъ гола и мѣстами покрыта хорошими травами, а отъ Ю. берега озера Рыбный—Саклырь начинаются камыши, идущіе до самыхъ Камышъ—Самарскихъ озеръ. Сія послѣдняя суть ничто иное, какъ разливы Узени, представляющіе, на пространствѣ 38 верстъ, двѣ цѣпи озеръ, раздѣляемыхъ такъ называемою *гривою*, или рядомъ песчаныхъ холмовъ. Берега озеръ порасли травою и густымъ камышомъ. На Ю. 3. отъ Узени находится нѣсколько соленыхъ озеръ и значительный солончакъ Катмаъ, прилегающій къ песчаной степи Нарынъ. Пески сіи простираются, отъ Камышъ—Самарскихъ озеръ, до озера Елтонскаго, въ длину на 150, а въ ширину на 40, и состоятъ изъ площадей отъ 2 до 5 квад. верстъ, разграниченныхъ буграми зыбучаго песка. Они порасли хорошимъ подножнымъ кормомъ и обильны свѣжею водою показывающаюся иногда на одномъ, и ни какъ не больше какъ на 3½ фут. глубины. Къ Ю. и 3. отъ Рынь—Песковъ лежатъ общіярыя соленыя грязи: зимою оны замерзають, но лѣтомъ покрыты тонкимъ слоемъ горькой соли и столь топки, что однажды въ нихъ погибло 200 лошадей, загнанныхъ туда

бурею. Къ Ю. З. отъ Хакки идетъ страна, устьянная холмами; между ними особенно замѣчательны: Чапчачи и Аккала, у подошвы которыхъ лежатъ слонкаменной соли; наконецъ на В. и на Ю. простираются пески и солонцы, до самыхъ береговъ Каспійскаго моря, гдѣ снова появляются камыши. Все сіе пространство есть очевидно едва обнаженное ложе нѣкогда гигантскаго Каспія, съ котораго сбѣжало море гораздо позже, нежели съ покатоги Міяско-Тобольской, вѣроятно служившей ему соединеніемъ съ Океаномъ Сѣвернымъ.

1. *Ю. З. Самарская покатога* заключаетъ въ себѣ долину четырехъ рѣкъ.

1. *Рѣка Самара* выходитъ изъ З. скатовъ Общаго Сырта, сначала на Ю., потомъ на С. З., и, загнувшись ниже устья Сѣвжей, впадаетъ въ этомъ направленіи въ Волгу. Все теченіе ея, составляющее около 380 верстѣ, весьма извилисто и довольно быстро; ширина рѣки незначительна; правый берегъ высокъ и мѣстами гористъ, лѣвый пологъ. Долина Самары до устья Урана, довольно узкая съ обѣихъ сторонъ, ниже его расширяется и снова суживается съ лѣвой стороны подлѣ устья Боровки. Самара не судоходна, какъ по мелководію, такъ и по недостатку строенаго лѣса; только за 60 верстѣ отъ устья пускается по ней ежегодно 6 барокъ съ Илецкой солью. Изъ притоковъ Самары съ правой стороны замѣчательны: 1) Нижній Уранъ, 2) Токъ, 3) Боровка—текутъ дугообразно съ Общаго Сырта на Ю. З, средъ плодородныхъ, съ правой стороны холмистыхъ, а съ лѣвой степныхъ долинъ.

Съ Ю. стороны въ Самару впадаютъ: 1) Бузулукъ, выходящій изъ отроговъ Общаго Сырта, сначала на З., потомъ на С.; лѣвый берегъ его до устья Танаыка холмистъ, правый степной и уст-

лять солонцами; 2) Таволожанка; 3) Сѣвжа—бѣгутъ по степнымъ и совершенно незаселеннымъ мѣстамъ, гдѣ встрѣчается много могильныхъ кургановъ.

2. *Кинель* выходитъ изъ Общаго Сырта и направляется дугообразно къ Ю. З. до впаденія въ Самару; теченіе ея не быстро, ширина отъ 20 до 60 саж., правый берегъ холмистъ, лѣвый равнинный. Долина Кинеля, съ С. стороны, вначалѣ узка, съ Ю. постоянно открыта; въ правую сторону рѣка принимаетъ Ничагай, а въ лѣвую—Кинельчикъ и Кутулукъ.

3. *Сока* имѣетъ начало въ Общемъ Сыртѣ 6-ю источниками; теченіе ея извилисто и рѣка не судоходна, но весною по ней сплавляется незначительное количество лѣса. Берега Сока круты то съ лѣвой, то съ правой стороны, и восходятъ алебастровыми хребтами, издающими при проѣздѣ глухой звукъ, который обнаруживаетъ сокрытыя пещеры. Долина Сока вначалѣ очень узка, но по теченію Сургута и Сургуша овально расширяется, потомъ ограничена вновь съ Ю. стороны Соковскими горами, продолжающимися до самой Волги; изъ притоковъ замѣчательны: справа Сургушъ, а слева Сургутъ, долина коего изобилуетъ множествомъ нефтяныхъ ключей.

4. *Черемшанъ* только на пространствѣ 30 верстѣ принадлежитъ Оренбургской Губерніи, течетъ изъ Общаго Сырта дугообразно на Ю. З., въ Волгу, по узкой долинѣ, холмистой съ правой стороны.

8. *Сѣверо-Западная Нижне-Бѣльскія покатога* состоитъ изъ пяти долинъ: Шешмы, Кичул, Зал, Ика и Бѣлой; съ Ю. З. ограничена отрогами Общаго Сырта, а съ С. З. рѣкою Камою, которая прилежитъ здѣсь къ Оренбургскому краю на простран-

ствъ 180 верстъ. Ширина Камы очень значительна; въ теченіи она образуетъ семь неравныхъ дугъ; правый берегъ высокъ, лѣвый низокъ и чрезвычайно болотистъ.

1. *Шешма* выходитъ изъ Общаго Сырта и течетъ на С.З., принадлежа къ Оренбургской Губерніи только на протяженіи 40 верстъ.

2. *Кизуй* выходитъ близъ Шешмы, и только 20 верстъ течетъ по Оренбургской Губерніи.

3. *Зай* беретъ начало восточнѣе Шешмы и впадаетъ въ С. З. направленіи въ Каму, при выходѣ ея изъ границъ Губерніи. Долина рѣки въ верхнихъ частяхъ узка и холмиста, но къ С. расширяется, особенно съ правой стороны, съ которой Зай принимаетъ два значительнѣйшихъ своихъ притока: Ирынь и Зича.

4. *Икъ* вытекаетъ изъ Общаго Сырта, близко къ источникамъ Ничегал, сначала течетъ на Ю., но вскорѣ изгибается на С.; образовавъ въ этомъ направленіи 4 неправильныя дуги, поворачивается на С. З. и двумя рукавами впадаетъ въ Каму. Длина теченія его около 500 верстъ, ширина не болѣе 40 саж. Икъ судоходенъ, но еще мало посѣщаемъ; въ нижнихъ частяхъ берега его ровны и даже болотисты, но ближе къ вершинамъ—гористы, обильны лѣсомъ и изрыты множествомъ пещеръ. Въ этихъ частяхъ долина Ика узка, но къ устью расширяется и особенно съ лѣвой стороны, съ которой впадаютъ въ рѣку три значительные притока: Дымка, Казіакъ и Мензелъ.

5. *Нижняя часть Бѣлой*. Отъ устья Симы рѣка Бѣлая течетъ семью главными изломами на С. З.—Длина теченія ея на этомъ пространствѣ около 400 верстъ. Ходъ Бѣлой медленъ; значительнѣйшая ширина, въ лѣтнее время, простирается до 300, а обыкновенная гу-

бина до 2 сажень; въ верхнихъ частяхъ берега ея угористы, но чѣмъ ближе къ устью, тѣмъ становятся болѣе низменны и болотисты. Бѣлая отъ Симы судоходна во всякое время, внизъ и вверхъ и есть главный торговый путь для всей С. З. части Оренбургскаго края. Изъ притоковъ замѣчательны, съ лѣвой стороны: 1. Урмакъ, 2. Дема (принимающая двѣ значительныя рѣчки, Изекъ и Селякъ)—текутъ на С. В. въ узкихъ, вначалѣ гористыхъ, но потомъ открытыхъ долинахъ; 3. Чермасанъ, недалеко отъ источниковъ коего находится значительное озеро Асликулъ; 4. Сигинзады бѣгутъ по ровнымъ долинамъ. Съ правой стороны Бѣлая принимаетъ Таныль-Барь и Уфу, составляющія долины своими:

9. *Ю. З. Нижне-Уфимскую покатость*.

1. *Рѣка Таныль* выходитъ въ Пермской Губерніи и направляется сначала на Ю., потомъ на Ю. З.; течетъ довольно быстро по ровной и къ устьямъ широкой долины.

2. *Бирь*, незначительная рѣчка, текущая съ С. выгнутою на Ю. дугою; при устьѣ ея есть пороги, и вода, низвергаясь здѣсь съ большимъ стремленіемъ, никогда не замерзаетъ.

3. *Уфа* выходитъ изъ С. оконечности Альпійскаго пространства и направляется дугообразно чрезъ Пермскую Губернію на Югъ. Все теченіе ея въ Оренбургскомъ краѣ составляетъ 300 верстъ, ширина при устьѣ около 80 сажень, глубина 2½ аршина; долина, съ правой стороны ровная, съ лѣвой изломлена отрогами Альпійскаго пространства, которые, подходя къ берегу, дѣлаютъ его часто крутымъ. Отъ вскрытія водъ, до Юля Уфа судоходна; сверхъ того поней много сплавляется лѣса. Съ Запада значительнѣйшій притокъ ея рѣка Тюй, съ Юга-Ай и Юрезень, кото-

рые выходятъ изъ Альпійскаго пространства, первый прямо на С. З., а второй сначала на С, потомъ на С. З. Долина съ обѣихъ сторонъ гориста, лѣвая же часть долины Юрезеня покрыта болотами и почти не населена.

IV. ЕСТЕСТВЕННЫЯ ПРОИЗВЕДЕНІЯ.

1. *Свойства и богатство воды.* Почти во всѣхъ описанныхъ рѣкахъ вода, въ обыкновенное время, годна къ употребленію. Весною, при разливахъ, она становится мутна и тогда въ низкихъ мѣстахъ жители довольствуются колодезями. Въ Альпійскомъ пространствѣ многія рѣки, особенно при вершинахъ, заключаютъ въ себѣ минеральныя части; это изрѣдка встрѣчается и въ некоторыхъ протокахъ разныхъ покатоостей, на примѣръ: въ Аванякѣ, впадающемъ въ Уралъ, Кунганакѣ и Урмакѣ, текущихъ въ Бѣлую. Въ Нижне-Уральской и Мяско-Тобольской покатоостяхъ находится много солоноватыхъ водъ; сверхъ того въ послѣдней, отъ множества непроточныхъ озеръ, вода получаетъ лѣтвомъ гнилой вкусъ. Наконецъ въ Самарской покатоости Соковскія воды, особенно воды лѣвыхъ притоковъ ея, смѣшаны съ сѣрыми частями.

Рыба обыкновенная, какъ то: окуни, караси, лещи, ерши, судаки, щуки, и пр. ловятся почти во всѣхъ рѣкахъ. Бѣлуги, осетры, шипы, карпы, ловятся только въ нижнихъ частяхъ Урала, куда заходятъ изъ моря преимущественно два раза въ годъ. Бѣлал и красная рыбыцы встрѣчаются въ рѣкахъ Уфѣ, Камѣ и Бѣлой; форель и кутема въ быстрыхъ, по каменистому грунту текущихъ ручьяхъ Альпійскаго пространства Самарской и Самарской покатоостей; стерляди лучшія въ Уфѣ, Зедларѣ, Сибѣ, Самарѣ и Кине-

ли; сырты въ Мясѣ. Озера въ Мяско-Тобольской покатоости замѣчательны сверхъ того необыкновенною величиною оуней и карасей.

2. *Почва долинъ и произведенія ихъ.* Почва долинъ состоитъ болѣею частью изъ земли плодородной и еще не истощенной. Въ Мяско-Тобольской покатоости находится черноземъ на глинистомъ и отчасти песчаномъ основаніи; въ Самарской, Средне-Уральской и Сѣверныхъ частяхъ Нижне-Уральской покатоостей онъ лежитъ на глини, окрашенной окисомъ желѣза; далѣе къ Ю. простирается почва солонцоватая и песчаная. Солонцы встрѣчаются инакъ и въ Ю. частяхъ Самарской покатоости; но болѣею частью она состоитъ изъ чернозема, на каменномъ и соленомъ подzemѣ. Въ Нижне-Бѣльской покатоости черноземъ покрываетъ плотную глину, сѣрый известнякъ и гранитъ; наконецъ въ Уфимской покатоости почва гравиннаго образованія и черноземъ смѣшанъ съ обломками горнокаменныхъ породъ и известью.

Поверхность этихъ долинъ, къ С. и З. отъ Альпійскаго пространства, покрыта сочными луговыми травами, на Ю. представляетъ болѣею частью ковыльные степи. Несмотря на то, флора Оренбургская очень богата; всѣхъ родовъ находящихся здѣсь растений насчитываютъ до 500, а видовъ ихъ до 1,400. Замѣчательнѣйшія между ними по общеупотребительности суть: снѣдомыя—крапива, щавель, борщъ, мелуница, свить, сарана, лукъ, кислица, сжеголовникъ, солотковой корень, спаржа; лекарственныя: чемерица, бѣлена, дурманъ, бѣшеница, дошникъ, камка, рябинка, горчанка, звѣробой, душица, богородская трава, Божье дерево, дигиль, дяткина, ромашка, польнь, живокость, папоротъ, порвзъ, подорожникъ, козили, Татарское мыло,

коровье молоко, журавлиный горохъ, щучья трава, бодяга, гвоздика, волчьи ягоды, сороко-придка, млечникъ, мята, грудная трава, каменный шалфей, жейская трава, петровъ крестъ; красильныя:—дрокъ, марёна, серпуха, Татарскія румяны и пр.

Лѣса покрываютъ все Альпійское пространство и сверхъ того находятся въ значительномъ количествѣ въ долинахъ Бѣльской, Уфимской, Икской, въ Сѣверныхъ частяхъ Самарской покатоги, въ З. Міаско-Тобольской и въ С. В. Самарскихъ. Обыкновеннѣйшіе роды деревьевъ суть: акація, или гороховое дерево — въ С. З. частяхъ Губерніи; боярышникъ—въ Уфимской и Міаской покатогахъ; береза, верба, ветла, иванъ разнаго рода, вишня, вязъ, дубъ, ель—болѣе въ горномъ пространствѣ; жимолость, влеть, калина, кленъ, крушина, липа, ливственница — въ Альпійскомъ пространствѣ; орѣшникъ — въ Самарской и Нижне-Бѣльской покатогахъ; можжевельникъ—въ Міаской, Уфимской и Икской долинахъ; ольха, осина, осокорь, персикъ дикій, или бобовникъ—въ Самарской и Самарской покатогахъ; пихта—въ Альпійскомъ пространствѣ; рабина, сосна, терновникъ, товалга — близъ рѣки Урала, по поемнымъ мѣстамъ; тополь, черемха — въ Альпійскомъ пространствѣ. Всѣ эти лѣса населены множествомъ звѣрей и птицъ; изъ первыхъ находятся: медвѣди, въ лѣсныхъ мѣстахъ черные, въ горахъ бурые; олени, лоси, рыси, дикіа козы, куницы — въ Альпійскомъ пространствѣ; воаки повсюду; лисицы, красныя, изрѣдка бурыя и черно-бурыя—въ лѣсныхъ мѣстахъ; зайцы повсюду; бѣлки, или векши, въ лѣсныхъ мѣстахъ; сайгаки, барсуки, сурки, суслики, земляные зайцы—въ степныхъ мѣстахъ; горностаи въ Альпійскомъ пространствѣ, Бѣльской и Міаской долинахъ; шабаны въ камышхъ

Нижне-Уральской долины; выдры въ рѣкахъ Альпійскаго пространства, и норки въ горныхъ и степныхъ рѣкахъ. Птицы хищныя: большіе бѣлоголовые орлы, черные орлы, большіе и малые ястребы, кречеты, балабаны, копчеки, филины, сычи, совы, коршуны, черныя, зеленые и пестрые дятлы, пестрые и черные соколы, лѣсные тетерева, глухіе тетерева, лѣсные рябички, куропатки, сѣрыя и бѣлая иволги. Степныя: драхвы, кулики, стрепета, перепелки, коростели, дрозды, черные и сѣрые скворцы, жаворонки, лѣсныя и степныя горлицы, голуби дикіе, или вяхири, соловьи, клесты, лѣсные снигири, подорожники, чижи, варакуши, ласточки, стрижи, и пр. Береговныя и водяныя: аисты, цапли, бабы, утки, гадгары, каркали, чапуры и чайки; водяныя курочки, гоголи, вальдшнепы, бекасы, колпаны.

V. КЛИМАТЪ.

Хотя Оренбургскій край лежитъ на одной паралели съ Губерніями Саратовскою и Черниговскою, но по физическому климату чрезвычайно отъ нихъ отличается. Въ этомъ отношеніи трудно даже представить общую характеристическую черту всего края.

Въ Сѣверныхъ участкахъ Альпійскаго пространства весна начинается ранѣе конца Апрѣля; въ Уфимской и Міаской долинахъ она наступаетъ не много прежде; а въ Тобольской долині, въ Сѣверныхъ частяхъ Самарской, Самарской и Нижне-Бѣльской—разность доходитъ до двухъ недѣль. Въ Средне и Нижне-Уральской, снѣгъ обыкновенно сходитъ въ самыхъ первыхъ числахъ Апрѣля; но какъ бы въ замѣвъ весна здѣсь бываетъ очень непродолжительна и быстро сменяется знойнымъ лѣ-

томъ. Осень въ Сѣверныхъ частяхъ наступаетъ рано и бываетъ дождлива и пасмурна, между тѣмъ какъ въ Южныхъ (не рѣдко до половины Октября), она есть лучшее время года.

Термометрическія наблюденія были производимы только въ Оренбургѣ и Златоустѣ, къ тому же не долго и не одновременно.

Сія наблюденія уже обнаруживаютъ: 1-е что климатъ всего Оренбург-

скаго края есть материчный, или прерывный, слѣдовательно переходы отъ тепла къ холоду очень быстры.

Разность между средними температурами Апрѣля и Мая была

въ Златоустѣ:

въ 1818 г. 5°. въ 1830 г. 5°,01.
— 1819 — 6°,49. — 1832 — 6°,25.

въ Оренбургѣ:

въ 1828 г. 6°,84. — 1833 — 5°,80.
— 1829 — 6°,59. — 1834 — 8°,65.

СРЕДНЯЯ ТЕМПЕРАТУРА.

МѢСЯЦЫ:	Въ Златоустѣ.		Въ Оренбургѣ.			
	1818.	1819.	1828.	1829.	1830.	1832.
Январь	-11,96.	-11,12.	-17,39.	-15,91.	-12,86.	-10,33.
Февраль	-15,40.	-13,93.	-10,18.	-10,34.	- 7,74.	-10,03.
Мартъ	- 3,54.	- 5,93.	-2,243.	- 1,73.	- 4,77.	- 4,5.
Апрѣль	+ 2,16.	+ 1,90.	+ 5,7.	+ 4,82.	+ 8.	+ 9,02.
Май	7,15.	8,09.	11,91.	11,41.	12,01.	1,27.
Июнь	13,31.	12,68.	14,74.	12,95.	19,78.	19,4.
Июль	11,32.	12,02.	15,73.	15,46.	19,15.	19,07.
Августъ	13,42.	11,16.	13,696.	13,3.	19,85.	14,5.
Сентябрь	6,95.	8,70.	6,35.	6,31.	3,42.	8,65.
Октябрь	- 1,85.	4,08.	1,046.	0,89.	- 3,33.	1,48.
Ноябрь	- 6,81.	- 6,82.	-5,993.	- 4,08.	- 3,85.	- 11,9.
Декабрь	- 9,33.	-14,90.	-15,413.	-13,13.	- 5,2.	- 14.
Средняя годовая температура.	+ 0,45.	+ 0,74.	+ 1,37.	+ 1,84.	+ 4,17.	+ 3,28.

2. Самая большая разность температуры Златоуста и Оренбурга замѣчается весной.

Въ Златоустѣ средняя температура весны:

въ 1818 году 1,93.
— 1819 — 1,36.

Въ Оренбургѣ:

въ 1830 году 5,08.
— 1832 — 8,03.

3. Въ Тобольской, Средне и Нижне-Уральской долинахъ лѣтній жаръ не рѣдко достигаетъ до 30°, въ Сѣверныхъ же и гористыхъ мѣстахъ этого почти никогда не случается; ночи тамъ обыкновенно холодны и ранніе утренніе морозы начинаются съ Августа мѣсяца.

4. Стужа зимою, какъ въ Оренбургѣ, такъ и въ Златоустѣ, бываетъ чрезвычайно сильна и почти каждую зиму достигаетъ до 30°.

Еще болѣе разности, нежели въ температурѣ, замѣчается въ воздухѣ. На Ю. В. отъ Общаго Сырта онъ сухъ и тонокъ, къ Сѣверу же влажный и часто даже сырой, но вообще здоровый. Барометрическія наблюденія производилъ только въ Златоустѣ и Оренбургѣ; не смотря на недостаточность результатовъ, они доказываютъ, что

въ Златоустѣ ртуть почти постоянно 25 миллиметрами стоитъ ниже, нежели въ Оренбургѣ, но что эпохи возмущенія и паденія одновременны.

Дожди бываютъ въ гористыхъ и Сѣверныхъ мѣстахъ гораздо чаще, чѣмъ въ Ю. степныхъ удѣлахъ, равно и снѣга тамъ глубже и держатся долѣе; буря и градъ случаются преимущественно въ Западныхъ удѣлахъ и Альпійскомъ пространствѣ.

Въ 1833 году побито градомъ	3,622 дес.
— 1834 — — — — —	92 —
— 1835 — — — — —	177 —
— 1836 — — — — —	11,017 —

Вѣтры господствуютъ преимущественно въ Южныхъ степныхъ мѣстахъ. Лѣтомъ они душны, а зимою часто соединены съ снѣговой мятелью и называются въ этомъ случаѣ бурянами. Существенное различіе бурана и мятели состоитъ въ томъ, что при послѣдней снѣгъ падаетъ сверху, а въ бурани взвѣвается снизу. Бураны продолжаются обыкновенно по нѣскольку сутокъ сряду; бываютъ зны, когда они дуютъ почти непрерывно. Вредъ, причиняемый ими стадамъ и табунамъ, чрезвычайно великъ.

СРЕДНЯЯ ВЫСОТА РТУТИ ВЪ БАРОМЕТРѢ ПРИ ТЕМПЕРАТУРѢ=0.

МѢСЯЦЫ.	Въ Златоустѣ въ 1828 г.				Въ Оренбургѣ 1835 и 1836 г.				
	БОЛЬШ.	МЕНЬШ.	СРЕД. МѢС.	СРЕД. ВРЕМ. ГОДА.	БОЛЬШ.	МЕНЬШ.	СРЕД. МѢС.	СРЕД. ВРЕМ. ГОДА.	
Январь	743,3.	701,5.	724,9.	724,6. 722,4. 719,9. 725,4.	772.	738.	756,26.	753,9.	
Февраль	745,8.	701,2.	727,2.		772.	740.	755,61.		
Мартъ	736,0.	707,3.	720,9.		766.	743.	753,68.		
Апрѣль	732,5.	708,1.	723,0.						
Май	735,9.	709,4.	723,7.						
Июнь	729,4.	716,8.	721,9.						
Июль	722,4.	703,7.	716,7.						
Августъ	731,1.	713,7.	720,8.						
Сентябрь	732,1.	704,2.	719,4.		764,7.	743,5.	755,02.		
Октябрь	752,3.	709,7.	724,0.		765.	744.	755,22.		753,76.
Ноябрь	746,0.	721,4.	732,9.		765.	738.	751,05.		
Декабрь	735,0.	703,4.	721,3.		763.	736.	750,04.		

VI. НАРОДОНАСЕЛЕНІЕ.

1-е. Племена.

Населеніе Оренбургскаго края состоитъ изъ пяти главныхъ племенъ, отличающихся другъ отъ друга, какъ происхожденіемъ, такъ отчасти образомъ жизни, нравами и вѣроисповѣданіемъ.

а) Коренными жителями здѣшняго края могутъ быть признаны единственно *Башкиры или Башкирты*. Названіе это, смотря по разложенію его, означаетъ на Татарскомъ нарѣчій: большаго вора (Башъ—Уру), главнаго волка (Башъ—Куртъ), отдѣльное племя (Башка—Юртъ) и пр.

Время, когда поселились здѣсь Баш-

киры, остается загадкой: въ первый разъ имя ихъ встрѣчается въ 922 году въ рассказѣ Ибнъ-Фодлана, который, подъ названіемъ *Башкурдоовъ*, разумеетъ свирѣное и идолопоклонническое племя, конующее между Царь-Градомъ и Болгаріею.

Не менѣе темно и происхожденіе Башкировъ. Между самымъ народомъ существуютъ два преданія:—по одному они происходятъ отъ Бурятъ (племени Монгольскаго), по другому—отъ Татаръ Ногайскихъ; наконецъ сосѣдніе Азіатцы считаютъ ихъ потомками Финновъ и называютъ *Итталъ*, или Остяками*.

Изъ сихъ преданій наиболѣе вѣроятія заслуживаетъ кажется первое, какъ потому, что доселѣ еще въ Тобольскомъ Округѣ есть двѣ рѣчки, называемыя Башкурками, впадающія въ Иртышъ, такъ и по нѣкоторымъ чертамъ сходства Башкировъ съ Бурятами (на примѣръ въ головномъ уборѣ женщинъ и проч.); сверхъ того остальные преданія легко объясняются игомъ Ногайскимъ и вѣроятнымъ смѣшеніемъ Башкировъ съ сосѣдними Финнами.

Въ настоящее время Башкиры, по лицеочертанію и нравамъ, занимаютъ средину между Татарскими и Финскими

* Что же касается до одноплеменности Башкировъ съ Уграми, или Маджарами, — мнѣніе, основанное на сказаніяхъ позднѣйшихъ летописцевъ и путешественниковъ, каковы: Ала-Эдина, Рашидъ-Эдина, Плино-Карпини и Рубрукиса, — то Арабскій Географъ X столѣтія, Якутъ, говоритъ ясно: „въ городѣ Галобѣ я видѣлъ много людей, называвшихся Башкурками и пришедшихъ туда для усовершенствованія себя въ языкѣ Корана. На вопросы мои они отвѣчали, что живутъ нынѣ въ странѣ Франкской, называемой Венгріею, и составляютъ такъ отдѣльное племя, населяющее до 30 значительныхъ деревень, которыя однакожъ Король Венгерскій, изъ опасенія, не позволяетъ имъ окружать стѣнами; говорятъ они однимъ языкомъ съ Венграми, но вѣру все исповѣдаютъ Магометанскую.“ Это впрочемъ даетъ поводъ думать, что Башкиры въ одно время съ Уграми двинулись на Западъ.

ми племенами: ростъ ихъ средній, наружность у мужчинъ довольно пріятная, лица кругловатыя, глаза каріе или сѣрые, носъ и ротъ посредственные, уши большія и бороды малыя; но женщины всѣ дурны, мѣдиныстаго цвѣта и похожи на женщинъ Сѣверныхъ Сибирскихъ и вородцевъ; вѣру исповѣдуютъ Магометанскую, занесенную къ нимъ, какъ повѣствуетъ Якутъ, въ X столѣтіи, 7-ю Болгарскими выходцами, и хотя имѣютъ сбивчивыя понятія объ ея догматахъ, но довольно набожны. Въ домашнемъ быту Башкиры очень лѣнны и всѣ работы у нихъ исправляютъ жены, конхъ они имѣютъ рѣдко болѣе двухъ. Башкиры теперь покорны и много утратили воинскій духъ свой, но легковѣрны и въ сношеніяхъ съ сосѣдами отчасти привыкли къ хитростямъ и обманамъ. Въ образѣ жизни Башкиры между собою различны: нѣкоторые изъ нихъ, — преимущественно обитающіе въ Нижне-Бѣльской и Уфимской покатоствахъ — осѣды и занимаются хлѣбопашествомъ (1, 2, 3, 5, 8, 10, 11, 12 Кантоны); остальные (4, 6, 7, 9 Кантоны) только зиму проводятъ въ бѣдныхъ и нечистыхъ избахъ, согрѣваемыхъ чуваломъ (родъ камня изъ прутьевъ, вымазаныхъ глиною); питаются часто однимъ крутомъ, т.е. соевымъ, высушеннымъ въ камень, сыромъ, но съ весною выходятъ на кочевку, пьютъ кумысъ, ѣдятъ лошадиное мясо, или баранину, и проводятъ время въ праздности, собираясь только изрѣдка на скачки, борьбу, или охоту. Смотря по способу кочеванія, въ войлочныхъ кибиткахъ, или въ берестовыхъ аулахъ, Башкиры дѣлятся на степныхъ и лѣсныхъ; сверхъ того къ нимъ подраздѣляются еще на роды, или волости, а лѣсные — на тѣобы. Каждая волость имѣетъ свою тамгу и свой отъѣздъ. Нынѣ Башкиры составляютъ Ка-

зачье войско, раздѣленное на 12 Кантоновъ, дробящихся еще на юрты. Они обязаны выставлять людей на линейную стражу, для командировокъ въ Губерніи и въ рабочей команды; служащимъ считается каждый отъ 17 до 45 лѣтъ; податей не платятъ, но вносятъ по 80 коп. съ души на содержаніе почти по линіи.

Въ первой половинѣ XVI столѣтія, въ слѣдствіе распространенія власти Русскихъ на С. В. и паденія Татарскаго могущества на Ю., начали селиться въ сосѣдствѣ съ Башкирами разноплеменные выходцы.

б) *Пришельцы Татарскаго происхожденія.*

а. *Мещеряки.* Имя Мещеры встрѣчается еще у Нестора, который разумѣлъ подъ нимъ Финнское племя, жившее на Ю. отъ Мери, слѣдственно между Окою и Волгою. Вѣроятно, что часть этого племени, смѣшавшись сильно съ Татарами Казанскими, приняла отъ нихъ языкъ и вѣру (сохранивъ однако же вѣрнее названіе свое) и послѣ паденія Казани перешла въ Башкирію. Изъ архивныхъ документовъ извѣстно только, что нынѣшніе Мещеряки суть большею частию выходцы Симбирской и Казанской Губерній, издревле селившіеся на земляхъ Башкирскихъ, подъ условіемъ платы *. Въ слѣдствіе Баш-

* Первое изъ этихъ мнѣній принадлежитъ Карамзину, второе извѣстіе ваюто изъ Гычкова. Предположенію Карамзина противорѣчитъ поиниону, — вступленіе Башкировъ въ Россійское подданство, которое должно было въ семъ случаѣ послѣдовать вскорѣ по приходѣ Мещеряковъ и бѣглецовъ Татарскихъ; но можно думать, что Башкиры именно этимъ и побуждены были искать помощи у Россіи, боясь усиленія пришельцевъ. Есть еще третье мнѣніе о происхожденіи Мещеряковъ, а именно Модераха: онъ почитаетъ ихъ Татарскими выходцами изъ Крыма, поселившимися въ 1484 г. въ Шатеръ-Вулгаръ, изъ которыхъ, по вѣстіи Казани, выбрако было 100 человекъ въ конные Казаки. Последніе, выслуживъ при Дворѣ 40 лѣтъ, получили Гранату на земли, лежащія около рѣки

кирскихъ бунтовъ въ 1736 годахъ земли сіи были пожалованы Мещерякамъ въ собственность; но такъ какъ въ то же время точнаго обмежеванія произведено не было, то это послужило поводомъ ко множеству тяжбъ, длившихся и до нынѣ. Въ настоящее время Мещеряки, какъ лицеочертаніемъ, такъ и обычаями походятъ на Башкировъ, съ тою только разницею, что въ нихъ еще сильнѣе проявляется элементъ Финнскій. Они живутъ осѣдло, кротки и совершенно не имѣютъ воинскаго духа, занимаются хлѣбопашествомъ, раздѣлены на 5 Кантоновъ и составляютъ одно Казачье войско съ Башкирами.

б. *Тептяри.* Подъ этимъ названіемъ разумѣли Башкиры бѣглецовъ Татарскихъ, которые вначалѣ селились на земляхъ ихъ по найму, а въ послѣдствіе получили ихъ въ собственность, за содѣйствіе къ усмиренію мятежниковъ.

Нынѣ Тептяри, вмѣстѣ съ бобылями, подобными же бѣглецами, только Финнскаго племени, занимавшимися большею частию отъ Татаръ языкъ и вѣру, составляютъ сословіе Государственныхъ крестьянъ, платятъ по 3 р. съ души и выставляютъ рекрутъ въ 15-ти лѣтній срокъ. Они ведутъ жизнь осѣдлую, занимаются хлѣбопашествомъ, исповѣдуютъ Мусульманскую вѣру, и въ обычаяхъ сходствуютъ съ Татарами.

с. *Татары,* находящіеся нынѣ въ Оренбургскомъ краѣ, суть частию выходцы изъ Царства Казанскаго, частию позднѣйшіе переселенцы. Они разсыяны по всей Губерніи; значительное

Вдлой, и построили тамъ деревню Мулла называемую; потому участвовали въ основаніи г. Уфы. Но этому противорѣчитъ имя Мещеряковъ, множество Финнскихъ обычаевъ, у нихъ встрѣчаемыхъ, и наконецъ хронологическая сбивчивость самаго показанія: Казань вѣста въ 1552-мъ, Уфа основана въ 1574 г. — слѣдственно въ то время Мещеряки должны были еще находиться на службѣ при Дворѣ.

число ихъ находится въ составѣ Оренбургскаго и Уральскаго Казачьихъ войскъ; остальные же составляютъ Государственныхъ крестьянъ. Татары осыды и образованнѣе другихъ Азіатцевъ здышняго края, хорошо понимаютъ свою религію, живутъ опрятно и часто достаточно, занимаются земледѣіемъ и торговлей, въ домашнемъ быту празднотлюбивы, но въ сношеніяхъ съ другими хитры и склонны къ обману.

в) *Пришельцы Финнскаго племени.* Вотяки, Черемисы, Чуваши, Мордва—переходили въ Оренбургскій край изъ нынѣшнихъ Губерній: Вятской, Пермской, Нижегородской, Казанской и Самбирской, частью въ XVI и XVII столѣтіяхъ, а частью въ позднѣйшія времена. Хотя они одного происхожденія, но различаются другъ отъ друга, какъ языкомъ, такъ и образомъ жизни, лицоочертаніемъ и самымъ тѣлоположеніемъ. Черемисы и Вотяки довольно рослы и сухощавы, Мордва и Чуваши сложены слабга. Поселены они преимущественно въ покатосяхъ Самарской, Нижне-Бѣльскаго и Уфимскаго, вѣру почти всѣ исповѣдуютъ Христіанскую, но дурно понимаютъ ее и втайнѣ держатся языческихъ суевѣрій;—всѣ они причисляются къ сословію Государственныхъ крестьянъ.

г) *Русскіе.* Если вѣрить преданію, то Русское населеніе водворилось въ Оренбургскомъ краѣ, на берегахъ Яика, еще во времена Тамерлановы; правдоподобнѣе однако же, что и оно проникло сюда не ранѣе XVI столѣтія, съ трехъ разныхъ сторонъ: на Ю., при устьяхъ Урала водворились Астраханскіе рыбопромышленники, при впаденіи Чагана—бѣглые Донскіе Казаки, а при устьѣ Уфы—Дворяне и служилые люди изъ разныхъ городовъ, поселенные по просьбѣ Вашировъ, для защиты ихъ

отъ набѣговъ сосѣдей. Казаки скоро завладѣли всею Нижне-Уральскою долиною, но на С. населеніе Русское почти не распространялось до половины XVIII столѣтія.— Съ 1740 годовъ, по обезопасеніи здышняго края устройствомъ лній Уральской и Сакмарской, естественныя богатства его начали привлекать переселенцевъ изъ другихъ Губерній. Движеніе это было чрезвычайно быстро и не прекращается до нынѣ: въ 1762 году Русскихъ обоюго пола считалось до 200 т.; нынѣ число ихъ возрасло до 930 т. Они составляютъ: 1-е, все Дворянское и Духовное сословія; 2-е, большую часть служащихъ Чиновниковъ; 3-е, часть купечества и мѣщанства; 4-е, значительнѣйшую часть двухъ Казачьихъ войскъ Оренбургскаго и Уральскаго; 5-е, всѣхъ помѣщичьихъ крестьянъ; 6-е, заводскихъ крестьянъ; 7-е, Удѣльныхъ; 8-е и часть Государственныхъ крестьянъ. Такъ какъ переселенія происходили изъ различныхъ мѣстъ Россіи, то и нравы Русскихъ весьма не одинаковы; въ этомъ отношеніи особенно замѣчательны Уральцы, отличающіеся, какъ одеждою, такъ образомъ жизни и самымъ говоромъ своимъ.

Въ половинѣ XVIII и началѣ XIX столѣтія поселились на земляхъ, Оренбургскій край составляющихъ, еще два племени: Калмыки и Киргизы.

д) *Калмыки.* По записямъ 1675, 77 и 83 годовъ, давшимъ Аюкамъ Монцакъ, Зонсо и пр., дозволено было кочевавшимъ въ то время между Ураломъ и Волгой Калмыкамъ, принимать по желанію святое крещеніе. Въ 1724 г. крестился владѣлецъ Дугарь, а въ слѣдъ за тѣмъ, до 1735 года, вышло въ Астраханскую Губернію 5,500 человекъ крещеныхъ Калмыковъ. Недовольный такимъ уменьшеніемъ числа подданныхъ, владѣлецъ

Дондукъ - Омбо просилъ въ 1735 г., возвратить ихъ по крайней мѣрѣ крещеному Аюку Петру Тайшѣ, а въ 1736 г., или вовсе запретить Калмыкамъ принимать Христіанство, или поселить крещеныхъ въ отдаленныя мѣста; въ слѣдствіе этого, въ 1737 году, они были переведены на Волгу къ устьямъ Сока и Камдурчи. Нынѣ Калмыки составляютъ Ставропольское Казачье войско * (обязанное содержать тысячный полкъ), жизнь ведутъ лѣтомъ кочевую, вѣру Христіанскую исповѣдуютъ только по наружности, а втайнѣ придерживаются Гелѣонства, совершенно утратили воинскій духъ свой, и, не смотря на богатство земель, живутъ очень бѣдно.

е) *Киргизы*. Послѣ побѣга некрещеныхъ Калмыковъ, въ 1772 году, изъ степей между Ураломъ и Волгою, въ которые роды Кайсаковъ Зауральскихъ, бывъ доведены пагубными барантами до совершеннаго обвѣденія, просили Правительство дозволить имъ перейти въ Астраханскія степи, изъ чего и послѣдовало, въ 1801 году, Высочайшее разрѣшеніе. Внутренніе Киргизы составляютъ отдѣльную Орау, называемую Букеевскою, по имени перваго Правителя ея. Они управляются собственнымъ Ханомъ и дѣлятся на три главныя рода (Бай-Уллы, Алымъ-Уллы и Семиродцы), изъ коихъ каждый дробится на нѣсколько отдѣленій и подразделеній. Киргизы кочуютъ круглый годъ въ войлочныхъ кибиткахъ, укрываясь зимой отъ холодовъ въ приморскихъ и Узевскихъ камышкахъ; вѣру исповѣдуютъ Магометанскую; не воинственны, но способны переносить всякія лишения; хорошіе ѣздоки и занимаются исключительно скотоводствомъ, которое у нихъ весьма значительно.

* Сверхъ того есть еще нѣсколько Калмыковъ въ Уральскомъ Казачьемъ войскѣ.

ж) Кромѣ сихъ главныхъ пяти племенъ, въ Оренбургскомъ краѣ находится еще много другихъ поселенцевъ, какъ то: Хивинцевъ, Бухарцевъ, Ногайбацкихъ Татаръ, Ногайцевъ, Польскихъ Шляхтичей, — утратившихъ языкъ, но сохранившихъ вѣру свою, — на заводахъ Нѣмцевъ, которые, по малочисленности своей, въ Статистическомъ смыслѣ незначительны.

2. Число населенія.

Изъ сего обозрѣнія уже обнаруживается, что составныя части населенія Оренбургскаго краѣ далеко не слились въ одно цѣлое, но почти сохранили вполнѣ всѣ характеристическія отличія свои. Важность сего вывода еще увеличивается, при разсмотрѣніи численнаго отношенія частей. По послѣднимъ показаніямъ въ Оренбургскомъ краѣ считается:

	муж. п.	жен. п.	отн. къ Рус.
Русскихъ	445,000	485,932	
Башкирцевъ	180,000	210,000	1: 2,5
Мещеряковъ	36,800	38,000	1:12,5
Татаръ	44,386	53,300	1:11,1
Тептарей	93,500	98,600	1: 4,9
Букеевскихъ Киргизовъ	42,000	45,000	1:10,7
Финнскаго племени	76,800	81,400	1: 6,9

	муж. п.	жен. п.
Калмыковъ	1,790	1,790
Прочихъ инородцевъ	5,600	6,391

И такъ, хотя число Русскихъ и превосходить каждое племя инородцевъ въ отдѣльности, но къ общей массѣ ихъ содержится, какъ 1: 1 $\frac{1}{16}$. Между тѣмъ большая часть иноплеменниковъ, въ отношеніи къ Русскимъ, дѣйствительно можетъ быть принята за одно цѣлое, отчасти по сходству въ нравахъ, преимущественно же по единству религіи. Въ Оренбургскомъ краѣ считается:

Некрещеной Мордавы	5,840.
Магометанъ	849,077.
Христіанъ	1.091,322.

Но изъ нихъ:

Раскольниковъ 20,000.
Крещенныхъ и инородцевъ . . 166,230.

Сравнимъ остатокъ Христіанъ (903,092) съ числомъ Магометанъ, получимъ отношеніе 1,06:1, второй членъ котораго еще усилится, если прибавимъ къ нему 100,000 полинейныхъ Киргизовъ, отдаленныхъ отъ единовѣрцевъ своихъ только рѣкою Ураломъ и слабою цѣпью селеній.

Общій итогъ населенія равняется 1.946,239. Раздѣливъ число сіе на пространство Оренбургскаго края, мы получили бы 213 человекъ на географическую квадратную милю; но отношеніе сіе не выразило бы въ точности степени населенности края. Для полученія болѣе вѣрнаго понятія, изъ общаго количества земли слѣдуетъ исключить:

Земли неудобныя, занятыя болотами, солонцами, рѣками, озерами и проч. . .	3,440½ м.
Вновь отрѣзанное пространство	746½ —
Илецкій Районъ	156½ —
Земли внутреннихъ Киргизовъ	1,161½ —
Кочующимъ Башкирамъ (полагая число ихъ только въ 80 т. мужск. пола) по 60 десятинъ на душу.	961½ —
	<hr/> 6,456 —

На остальное пространство приходится по 632,2 душъ обоюго пола на милю, или по 7½ десятинъ на душу.

3. Движеніе народонаселенія.

Хотя, при богатствѣ Оренбургскаго края, и это содержаніе незначительно, однако скорость, съ которою увеличивалось здѣшнее населеніе, даетъ поводъ надѣяться на быстрое умноженіе его въ будущемъ. Въ Оренбургской Губерніи считалось мужскаго пола:

Въ 1796 году 374,669 душъ.
— 1812 — — 526,161, приб. 151,492.
— 1816 — — 603,000, ——— 76,839.
— 1833 — — 857,948, ——— 276,748.

Общая прибыль въ теченіе 37 лѣтъ 505,079.

Слѣдственно средняя годовая прибыль была въ теченіе

16-ти лѣтъ (1796 — 1812)	9,468
4 год. (1812 — 1816)	19,209
17-ти лѣтъ (1816 — 1833)	16,279

Средняя прибыль въ 37 лѣтъ 13,650.

Измѣнчивость и значительность прибыли уже показываютъ, что умноженіе числа жителей преимущественно происходило отъ переселеній; однако не менѣе того и собственное движеніе населенія, — которое отчасти можно видѣть изъ сравненія числа Башкировъ и Мещераковъ, не умножавшихся выходцами, — было довольно значительно. Первыхъ считалось:

въ 1762 году . . .	106,000 муж. пол.
— 1833 — . . .	180,000 — — —

Приращеніе въ 37 л. 74,000

Чистая годовая прибыль на 1,000 9,9.

Мещераковъ въ 1762 году 46,300 муж. пол.
— — — — 1833 г. 73,800.

Приращеніе въ 37 л. 27,500.

Чистая годовая прибыль на 1,000 8,8.

Приращеніе значительное, при кочевомъ образѣ жизни этихъ народовъ.

Среди сего общаго умноженія есть однако же одно племя, постепенно уменьшающееся въ теченіе 80 лѣтъ, а именно племя Калмыцкое: въ 1754 году оно состояло изъ 4,340 человекъ мужскаго пола.

Въ 1803 году 2,648 чел. — убыль 1,692, ежег. на 1,000 — 8,69.

Въ 1816 году 1,828 чел., убыль 820, ежегодно на 1,000—14,53.

Въ 1833 году 1,790 чел., убыль 38, ежегодно на 1,000—1.12.

Нѣтъ сомнѣнiя, что въ прежнiе годы уменьшенiю содѣйствовали побѣги къ некрещенымъ Калмыкамъ, но въ послѣднее время, пестрогости надзора, побѣги сiв прекратились и слѣдственно убыль должно относить единственно къ преобладанiю смертей надъ рожденiями. Происходило ли это отъ незначительности самаго воспроизведенiя, или отъ слишкомъ большой смертности дѣтей и совершеннолѣтнихъ, — по недостатку данныхъ, опредѣлить нельзя; известно только, что въ теченiе послѣднихъ 10 лѣтъ, на 3,620 человекъ обоего пола было:

Браковъ 969.
Отъ нихъ дѣтей обоего пола . . 3,889.
Изъ этого числа умерло. . . . 1,924.

Совершеннолѣтнихъ обоего пола въ общемъ итогѣ смертей было 1,853.

И такъ приходилось среднимъ числомъ въ годъ:

На одинъ бракъ 3,8 родивш.
Одинъ родившiйся на . . . 10 чел.
Одинъ умершiй на 9 —

VII. ТОПОГРАФИЯ.

1. *Оренбургская Губернiя*, значительнѣйшая часть Оренбургскаго края, раздѣляется на 12 Узловъ: Уфимскiй, Стерлитамацкiй, Оренбургскiй, Бузулуцкiй, Бугульминскiй, Бугуруславскiй, Белебеевскiй, Мензелинскiй, Бирскiй, Троицкiй, Челябинскiй и Верхнеуральскiй, и включаетъ:

Земли 4,635 мил.
Жителей въ Уздахъ муж. пол. 857,948.
— — — — — жен. пол. 949,346.

Городовъ 12.
Селенiй помѣщичьихъ 1,136.
— — — — — Удѣльныхъ 179.
— — — — — Казенныхъ 1,817.
— — — — — Топтарскихъ 1,102.
— — — — — Оренбургскаго Казачьяго войска 108.
— — — — — Уральского Казачьяго войска 1.
— — — — — Башкирскихъ 1,602.
— — — — — Мещеряцкихъ 523.
— — — — — Калмыцкихъ 3.

Церквей 265.
Мечетей 1,464.

а). *Уфимскiй Узлъ* занимаетъ С. 3. часть Альцiйскаго пространства, т. е. долины Юрезеня, Сима и Демезы; сверхъ того нижнiя части долины Уфы, Демы, Ушака и часть Бѣльскаго долины — отъ устья Сима до впаденiя Чермансана. Онъ граничитъ съ Уздами Стерлитамацкимъ, Белебеевскимъ, Бирскимъ, Троицкимъ и Верхнеуральскимъ.

Въ Уфимскомъ Узлѣ находится:

Земли 424 мил.
Въ томъ числѣ неудобной 12 милъ 23 вер.
Жителей мужскаго пола . . . 75,054.
— — — — — женскаго пола 82,429.
Селенiй помѣщичьихъ 267.
— — — — — Удѣльныхъ 30.
— — — — — Казенныхъ 70.
— — — — — Топтарскихъ 117.
— — — — — Оренбургск. Каз. войска . . 1.
— — — — — Башкирскихъ 126.
— — — — — Мещеряцкихъ 89.

Всѣхъ селенiй 670.

Уфа, губернскаго города, лежитъ подъ 54°, 42' С. широты и 73°, 39' В. долготы, отъ Петербурга въ 2,021 верстѣ, отъ Москвы въ 1,293 вер.; основанъ въ 1754 году, по просьбѣ Башкировъ, для защиты ихъ отъ сосѣдей; въ 1782 году сдѣланъ Губернскимъ, а въ 1799, Епархiальнымъ городомъ; расположенъ на правомъ берегу р. Вѣлой, не много ниже устья Уфы, на четырехъ хол-

нахъ, раздѣленныхъ крутыми оврагами и рѣкою Сутолокою.

Въ немъ находится:

Земли въ городской чертѣ

7 вер., 50,100 кв. саж.

Въ томъ числѣ застроенной 42,200 кв. саж.

Площадей немощенныхъ 2.

Улицъ немощенныхъ 67.

Мостовъ: каменныхъ 1.

----- деревянныхъ 6.

Монастырь каменный (основанъ въ 1802 г.) 1.

Церквей: каменныхъ 5.

----- деревянныхъ 4.

Мечеть каменная 1.

Домовъ, Правительству принадлежащихъ, каменныхъ 1.

Домовъ, частнымъ людямъ принадлежащихъ, каменныхъ 3.

----- деревянныхъ 1,222.

Жителей: *муж. п. жен. п.*

Монашеств. Духовенства 18.

Благо Духовенства 27 25.

Монастыр. и Церковнослуж. 36 31.

Служащихъ Чиновниковъ. 271 381.

Отставныхъ 31 51.

Почетныхъ гражданъ 2 4.

Купцовъ 2 и 3 гильдiи 48 57.

Мѣщанъ и посадскихъ 40 60.

Нижнихъ воинск. чиновъ. 1,156 401.

Прочихъ сословiй 227 361.

Всѣхъ жителей 3,146 2,971.

Доходы города простираются до 26 т. р.

б) *Стерлитамацкiй Уездъ* занимаетъ верхнюю часть долины Уршакъ и Ю. З. часть Альпiйскаго пространства, т. е. теченiе Бѣлой, отъ поворота ея къ З. до устья Сима, и долины впадающихъ въ нее на этомъ пространствѣ притоковъ; граничитъ съ Уездами: Уфимскимъ, Верхнеуральскимъ, Оренбургскимъ и Белебеевскимъ.

Въ Стерлитамацкомъ Уездѣ находится:

Земли 356 милъ.

Въ томъ числѣ неудобной 8 милъ, 43 вер.

Жителей мужскаго пола . . . 57,378.

----- женскаго пола 65,769.

Селенiй помѣщичьихъ 78.

----- Удѣльныхъ 9.

----- Казенныхъ 72.

----- Тептярскихъ 65.

----- Оренбург. Казачьяго войска 1.

----- Башкирскихъ 191.

----- Мещерацкихъ 42.

Всѣхъ селенiй 468.

Городъ Стерлитамакъ отстоитъ отъ Уфы на 123 вер.; расположенъ на правой сторонѣ Бѣлой, въ двухъ верстахъ отъ самой рѣки, по берегамъ рѣчки Стерли, основанъ въ 1750 году подъ названiемъ *Ашкадарской* соляной пристани; Уезднымъ городомъ сдѣланъ въ 1782 году.

Въ Стерлитамакѣ считается:

Площадей немощенныхъ 2.

Улицъ немощенныхъ 12.

Мостъ деревянный 1.

Часовня деревянная 1.

Мечеть каменная 1.

Домовъ, Правительству принадлежащихъ, каменныхъ 1.

----- деревянныхъ 2.

Домовъ, частнымъ людямъ принадлежащихъ, деревянныхъ 339.

Жителей: *муж. п. жен. п.*

Благо Духовенства 11 13.

Церковнослужителей 7 10.

Служащихъ Чиновниковъ. 42 56.

Отставныхъ 6 14.

Купцовъ 3 гильдiи 589 410.

Мѣщанъ и посадскихъ 786 809.

Нижнихъ воинскихъ чиновъ 198 84.

Прочихъ сословiй 83 95.

Всѣхъ жителей 1,729 1,486.

Доходы города простираются до 6,250 руб.

в) *Оренбургскiй Уездъ* занимаетъ

Сакмарскую покатошь, Средне-Уральскую долину и верхнія части долины Самары; прилегаеть къ Уздамъ Стерлитамацкому, Бузулуцкому, Белебеевскому, Верхнеуральскому, къ Илецкому Раіону и къ степи Киргизской.

Въ Оренбургскомъ Уздѣ находится:
Земли 878 миль.
Въ томъ числѣ неудобной

	28 миль 37 вер.
Жителей мужскаго пола	86,619.
— — — женскаго пола	94,540.
Селеній помѣщичьихъ	47.
— — — Удѣльныхъ	2.
— — — Казенныхъ	138.
— — — Тептарскихъ	41.
— — — Уральскаго Казач. войска	1.
— — — Оренбургскаго Казачьяго войска	46.
— — — Башкирскихъ	256.

Всѣхъ селеній 531.

Городъ Оренбургъ. — Подъ симъ названіемъ основана, въ 1735 году, крѣпость на лѣвой сторонѣ Урала, при устьѣ Ори; 1739 года, въ уваженіе мѣстныхъ неудобствъ, дозволено было перенести еѣ къ урочищу *Красной Горы*; но какъ и этотъ пунктъ признанъ былъ невыгоднымъ, то заложена въ 1742 году крѣпость на нынѣшнемъ мѣстѣ своемъ. — Оренбургъ лежитъ подъ 51°, 46' С. широты, и 72°, 46' В. долготы, на правомъ, высокомъ берегу рѣки Урала, отъ Москвы въ 1,513 вер., отъ Петербурга въ 2,228 вер., отъ Уфы въ 351 верстѣ. Онъ есть крѣпость втораго класса, съ 10 бастіонами и 2 полубастіонами; главный валь вышиною въ 14 футъ; сухой ровъ глубиною въ 12, а шириною въ 36 футъ; большая половина крѣпости одѣта камнемъ. Въ ней находятся 4 каменныхъ воротъ; фигура ея овальная; въ длину имѣеть 750, въ ширину 600, а въ окружности по валу 2,700 саж. Оренбургъ съ 1744 года былъ центромъ правленія всего Оренбургскаго

края, въ 1782 сдѣланъ Областнымъ городомъ, въ 1797 Узднымъ; нынѣ назначенъ мѣстомъ пребыванія Главнаго Начальника. Въ немъ кромѣ Уздныхъ Присутственныхъ Мѣстъ, находятся: Гражданское и Пограничное Управленія Оренбургскаго Военнаго Губернатора, Пограничная Комиссія, Штабъ Отдѣльнаго Оренбургскаго Корпуса, Инженерное и Артиллерійское Окружныя Управленія, Войсковыя Канцеляріи Оренбургскаго, Башкирскаго и Мещеряцкаго Казачьихъ войскъ, Штабъ-квартира 22-й пѣхотной Дивизіи, Полевая Провіантская Комиссія, Полевая Аптека, Корпусный Госпиталь, Таможня, Неплюевское Военное училище. Сверхъ того училища: Уздное, приходское, женское, Оренбургскаго Казачьяго войска и Кантонистское Отдѣленіе.

Въ Оренбургѣ считается:
Земли въ городской чертѣ 16,008 дес.,
1,993 саж.

Въ томъ числѣ за-

строеной	295 дес., 117 — —
Площадей немощеныхъ	2.
Улицъ мощеныхъ	1.
— — — немощеныхъ	82.
Мостовъ деревянныхъ	2.
Церквей каменныхъ	5.
Лютеранская кирка каменная	1.
Мечеть каменная	1.
Домовъ, Правительству принадле-	
жащихъ, каменныхъ	34.
— — — деревянныхъ	5.
Домовъ, частнымъ людямъ прина-	
лежащихъ, каменныхъ	67.
— — — деревянныхъ	1,441.
Каменный гостиный дворъ, длиною въ	
104, шириною въ 94 сажени, съ 150	
лавками.	
Жителей:	<i>муж. п. жен. п.</i>
Благо Духовенства	28 10.
Церковнослужителей	15 49.
Чиновниковъ военнаго въ-	
домства	283 249.

	муж.	жен.
Чиновниковъ гражданска-		
го вѣдомства	155	130.
— — — отставныхъ	124	110.
Купцовъ 2 и 3 гильдін	45	105.
Мѣщанъ и посадскихъ	574	579.
Нижнихъ воинскихъ чи-		
новъ	2,544	1,306.
Казковъ	1,013	1,094.
Прочихъ сословій	711	440.

Всѣхъ жителей 6,404 4,062.

Доходы города простираются до 18 т. руб.

Къ Югу отъ Оренбурга, на лѣвомъ берегу Урала находится довольно обширный Англійскій садъ, а верстахъ въ 2 за нимъ Мѣновой Дворъ, представляющій каменный четырехъ-угольникъ, съ двумя воротами и четырьмя бастіонами. Въ среднѣй его находится церковь и другой малый каменный дворъ, называемый Азіатскимъ. Въ обояхъ считается лавокъ 354, анбаровъ 140. Къ С. В. отъ Оренбурга находится предмѣстіе, называемое Форштатомъ и населенное Казками; въ немъ каменная церковь, домовъ 421, жителей обоего пола 2,156. Къ С. З. лежитъ другое предмѣстіе—*Голубиная Слобода*, гдѣ живутъ отставные и служащіе солдаты; домовъ до 250; жителей до 800. Наконецъ къ С. отъ Оренбурга находится военный госпиталь и дача Оренбургскаго Военнаго Губернатора, а за нею образцовая ферма, съ Училищемъ Лѣсоводства и Желѣзнодорожнаго хозяйства на 26 человекъ.

г) *Бузулукскій Уездъ* занимаетъ почти всю долину Самары и долину Кутулукъ, граничить съ Уздами Оренбургскимъ и Бугурусланскимъ, Губерніями Симбирскою и Саратовскою и съ землею Уральскихъ Казаковъ.

Въ Бузулукскомъ Уездѣ находится:
Земли 143 милн.

Въ томъ числѣ неудобной 32 милн, 24 вер.	
Жителей мужскаго пола	109,074.
— — — женскаго пола	117,518.
Селеній помѣщичьихъ	163.
— — — Удѣльныхъ	19.
— — — Казенныхъ	182.
— — — Тептярскихъ	5.
— — — Оренбургскаго Каз. войска	9.
— — — Башкирскихъ	37.
— — — Калмыцкихъ	1.

Всѣхъ селеній 416.

Городъ Бузулукъ основанъ первоначально въ 1736 году, при самомъ устьѣ р. Бузулука, но вскорѣ перенесенъ на болѣе возвышенное мѣсто; лежитъ нынѣ на лѣвомъ берегу Самары, въ 375 вер. отъ Уфы; Уздынымъ городомъ сдѣланъ въ 1782 году.

Въ Бузулукѣ считается:

Площадей немощенныхъ	2.
Улицъ немощенныхъ	58.
Домовъ, Правительству принадлежащихъ, каменныхъ	1.
Домовъ, частнымъ людямъ принадлежащихъ, каменныхъ	1.
— — — деревянныхъ	575.

Жителей:	муж.	жен.
Благо Духовенства	3	2.
Церковнослужителей	4	4.
Служащихъ Чиновниковъ	50	43.
Отставныхъ —————	12	15.
Купцовъ 2 и 3 гильдін	345	339.
Мѣщанъ и посадскихъ	310	395.
Нижнихъ воинскихъ чи-		
новъ	179	92.
Прочихъ сословій	675	614.

Всѣхъ жителей 1,557 1,534.

Доходы города простираются до 6,250 руб.

д) *Бугурусланскій Уездъ* занимаетъ долины Кинеля и Сока; прилегаетъ къ Уздамъ: Бугульминскому, Белебеевскому, Оренбургскому, Бузулукскому и къ Губерніи Симбирской.

Въ немъ находится:

Земли	342 милн.
Въ томъ числѣ неудобной	17 милн, 35 вер.
Жителей мужскаго пола . . .	86,043.
— — — женскаго пола . . .	93,530.
Селеній помѣщичьихъ	130.
— — — Удѣльныхъ	20.
— — — Казенныхъ	213.
— — — Тептарскихъ	16.
— — — Башкирскихъ	6.

Всѣхъ селеній 385.

Городъ Бугурусланъ заселенъ въ 1742 г., въ 1782 сдѣланъ Уезднымъ, въ 1798 упраздненъ, а въ 1802 возстановленъ снова; лежитъ на правомъ берегу Кинеля, при устьѣ рѣчки Тарханки, отъ Уфы въ 270 верстахъ.

Въ Бугурусланѣ считается:

Площадь немощенная	4.
Улицъ немощенныхъ	10.
Мостовъ деревянныхъ	2.
Церковь каменная	1.
Домовъ, Правительству принадле-	
жащихъ, каменныхъ	1.
Домовъ, частныхъ людямъ при-	
надлежащихъ, каменныхъ . . .	8.
— — — — — деревянныхъ . . .	442.

Жителей:	муж. п.	жен. п.
Благо Духовенства	3	3.
Церковнослужителей	8	7.
Служащихъ Чиновниковъ	37	26.
Отставныхъ —————	22	9.
Купцовъ 3 гильдiи	89	89.
Мѣщанъ и посадскихъ	452	493.
Нижнихъ воинскихъ чин-		
новъ	229	36.
Прочихъ сословiй	551	532.

Всѣхъ жителей 1,396 1,197.

Доходы города простираются до 4,200 руб.

Защитный городъ Сергiевскъ лежитъ въ Бугурусланскомъ уездѣ, на правомъ берегу р. Сока; заселенъ еще въ 1704 г., въ 1782 сдѣланъ Уезднымъ; новъ 1797 упраздненъ. Въ немъ домовъ: каменный 1, деревянныхъ около 40.

Сергiевскъ сдѣлался замѣчательнымъ только въ послѣднее десятилѣтiе, по открытiю въ немъ сѣрныхъ минеральныхъ водъ. Ключи сiи находятся въ 7 верстахъ отъ города и бѣгутъ въ озеро, называемое Сѣрнымъ, изъ прибрежной горы; вода въ нихъ весьма прозрачна, хотя и оставляетъ на камняхъ русла блѣдно-желтую осадку; вкусъ ея горьковатъ и запахъ чрезвычайно неприятенъ. Нынѣ приступили къ украшенiю города и устройству разныхъ зданiй для удобнаго помѣщенiя приезжающихъ, число которыхъ въ 1834 году простиралось до 684 муж. п.; 212 жен. п.; въ 1835 г. 571 муж. п. 298 жен. п., въ 1836 г. 644 муж. п. 234. жен. п.

е) *Белебеевскiй Уездъ* занимаетъ среднюю часть долины Демы, долину Чермасана и верхнiя части долины Сингазды, Суны и Ика; граничитъ съ Уездами Бугурусланскимъ, Бузулуцкимъ, Оренбургскимъ, Стерлитамацкимъ, Уфимскимъ, Мензелипскимъ и Бугульминскимъ.

Въ немъ находится:

Земли	400 милн.
Въ томъ числѣ неудобной	12 милн, 15 вер.
Жителей мужскаго пола	67,432.
— — — женскаго — —	75,128.
Селенiй помѣщичьихъ	87.
— — — Удѣльныхъ	2.
— — — Казенныхъ	187.
— — — Тептарскихъ	219.
— — — Башкирскихъ	192.
— — — Мещеряцкихъ	70.
— — — Калмыцкихъ	2.

Всѣхъ селенiй 795.

Городъ Белебей лежитъ на правомъ берегу рѣчки Белебейки, отъ Уфы въ 167 верстахъ; заселенъ Чувашиами въ 1757-мъ, въ 1782 сдѣланъ Уезднымъ, въ 1797 упраздненъ и возобновленъ въ 1802 году.

Въ Белебей считается:

Площадей немощеныхъ	1.	
Улицъ немощеныхъ	6.	
Мостовъ деревянныхъ	3.	
Церковь каменная	1.	
Мечеть деревянная	1.	
Домовъ, Правительству принадлежащихъ, деревянныхъ	1.	
Домовъ, частнымъ людямъ принадлежащихъ, деревянныхъ	180.	
Жителей: <i>муж. п. жен. п.</i>		
Благо Духовенства	12	17.
Церковнослужителей	6	13.
Служащихъ Чиновниковъ	32	22.
Отставныхъ	55	80.
Купцовъ 2 и 3 гильдіи	81	66.
Мѣщанъ и посадскихъ	143	182.
Нижнихъ воинскихъ чиновъ	141	80.
Прочихъ сословій	236	300.

Всѣхъ жителей 732 793.

Доходы города простираются до 1,450 р.

ж) *Бугульминскій Уѣздъ* занимаетъ верхнія части долины Черемшана, Шешмы, Зая и лѣвую сторону долины Ика; прилегаетъ къ Уѣздамъ: Белебеевскому, Бугурусланскому, Мензелинскому и къ Губерніи Казанской.

Въ немъ находится:

Земли	226	миль.
Въ томъ числѣ неудобной	12	миль 15 вер.
Жителей мужскаго пола	60,627.	
— женскаго пола	67,018.	
Селеній помѣщичьихъ	114.	
— Удѣльныхъ	11.	
— Казенныхъ	241.	
— Тептарскихъ	88.	
— Башкирскихъ	44.	

Всѣхъ селеній 498.

Городъ Бугульма лежитъ при рѣчкѣ Бугульминскѣ, въ 213 вер. отъ Уфы; заселенъ въ 1745 году бѣлопхатными солдатами; Уѣздомъ сдѣланъ въ 1782.

Въ немъ считается:

Площадей немощеныхъ	3.
Улицъ немощеныхъ	10.
Церковь каменная	1.
Мостовъ деревянныхъ	5.
Домовъ, частнымъ людямъ принадлежащихъ, деревянныхъ	377.
Жителей: <i>муж. п. жен. п.</i>	
Благо духовенства	3 8.
Церковнослужителей	7 10.
Служащихъ Чиновниковъ	47 31.
Купцовъ 3 гильдіи	24 8.
Мѣщанъ и посадскихъ	166 100.
Нижнихъ воинскихъ чиновъ	253 —
Прочихъ сословій	762 748.

Всѣхъ жителей 1,253 880.

Доходы города простираются до 3,400 р.

з. Мензелинскій Уѣздъ занимаетъ нижнія части Зая, Ика и лѣвую сторону устья Бѣлой; граничитъ съ Уѣздами Бирскимъ, Уфимскимъ, Бугульминскимъ, и заключаетъ:

Земли	231	милю.
Въ томъ числѣ неудобной	8	миль, 35 вер.
Жителей мужскаго пола	78,255.	
— женскаго пола	86,423.	
Селеній помѣщичьихъ	188.	
— Удѣльныхъ	12.	
— Казенныхъ	286.	
— Тептарскихъ	150.	
— Башкирскихъ	152.	
— Мещерацкихъ	5.	

Всѣхъ селеній 793.

Городъ Мензелинскъ лежитъ на лѣвомъ берегу рѣки Мензелы, при устьяхъ рѣчекъ Чанки и Скородумки, отъ Уфы въ 263 вер.; основанъ въ 1584 г., сдѣланъ Уѣздомъ въ 1782.

Въ Мензелинскѣ считается:

Площадей немощеныхъ	2.
Улицъ немощеныхъ	20.
Мостовъ деревянныхъ	4.
Церквей каменныхъ	1.
— деревянныхъ	1.

Домовъ, Правительству принадле-

жацихъ, каменныхъ	1.
Домовъ, частнымъ людямъ принадлежащихъ, деревянныхъ	600.
Жителей:	муж. п. жен. п.
Благо Духовенства	7 16.
Церковнослужителей	12 18.
Купцовъ 1 и 3 гильдiи	167 123.
Мещанъ и посадскихъ	669 730.
Нижнихъ воинскихъ чиновъ	304 —
Прочихъ сословiй	676 183.

Всѣхъ жителей 1,835 1,070.

и. *Бирскiй Уездъ* занимаетъ значительнѣйшую часть Нижне-Бѣльскаго долина и всю Уфимскую покатость; граничить съ Уѣздами: Мензелинскимъ, Уфимскимъ, Троицкимъ, и Пермскою Губернiею.

Въ немъ находится:

Земли	440 миль.
Въ томъ числѣ неудобной 1 м., 23 вер.	
Жителей мужескаго пола	84,408.
— женскаго пола	90,940.
Селенiй помѣщичьихъ	42.
— Удѣльныхъ	81.
— Казенныхъ	123.
— Тептарскихъ	381.
— Оренбургскаго Казачьяго войска	1.
— Башкирскихъ	198.
— Мещеряцкихъ	293.

Всѣхъ селенiй 1,119.

Городъ Бирскъ лежитъ на правой сторонѣ рѣки Бѣлой, при устьѣ рѣки Солихи, отъ Уфы въ 105 верстахъ; основанъ въ XVI столѣтiи; Уѣзднымъ сдѣланъ въ 1782 году.

Въ Бирскѣ считается:

Площадей немощеныхъ	1.
Улицъ немощеныхъ	23.
Мостовъ деревянныхъ	1.
Церквей деревянныхъ	3.
Домовъ, Правительству принадлежащихъ, каменныхъ	1.
Домовъ, частнымъ людямъ принадлежащихъ, деревянныхъ	272.

Жителей:	муж. п.	жен. п.
Благо Духовенства	6	6.
Церковнослужителей	6	6.
Служащихъ Чиновниковъ	71	66.
Отставныхъ — — — — —	15	25.
Купцовъ 3 гильдiи	96	92.
Мещанъ и посадскихъ	191	217.
Нижнихъ воинскихъ чиновъ	171	37.
Прочихъ сословiй	633	490.

Всѣхъ жителей 1,167 1,037.

Доходы города простираются до 2,500 р.

i) *Троицкiй Уездъ* занимаетъ Сѣверную часть Альпiйскаго пространства, Верхне-Мiаскую долину и Ю. З. часть Уйской долины, прилегаетъ къ Уѣздамъ Бирскому, Верхнеуральскому, Челябинскому, Губернiи Пермской и степи Киргизы-Кайсацкой.

Въ немъ находится:

Земли	513 миль.
Въ томъ числѣ неудобной 31 м., 34 вер.	
Жителей мужескаго пола	43,343.
— женскаго пола	51,102.
Селенiй помѣщичьихъ	5.
— Казенныхъ	45.
— Тептарскихъ	5.
— Оренбургскаго Казачьяго войска	20.
— Башкирскаго — — — — —	93.
— Мещеряцкаго — — — — —	3.

Всѣхъ селенiй 171.

Городъ Троицкъ лежитъ на лѣвомъ берегу рѣки Уя, при устьѣ рѣки Увелики, отъ Уфы въ 464 вер.; основанъ въ 1744 году и до 1782 былъ просто линейною крѣпостiю; но при открытiи Намѣстничества сдѣланъ Уѣзднымъ городомъ.

Въ Троицкѣ считается:

Площадь немощеная	1.
Улицъ немощеныхъ	17.
Церковь каменная	1.
Мечетей каменныхъ	2.
Домовъ, Правительству принадлежащихъ, каменныхъ	1.

Домовъ, деревянныхъ	7	
— — — частнымъ людямъ принадлежащихъ, каменныхъ	4.	
— — — — — деревянныхъ	709.	
Жителей:		муж. п. жен. п.
Благо Духовенства	6	8.
Церковнослужителей	2	1.
Служащихъ Чиновниковъ	91	81.
Отставныхъ —————	36	21.
Купцовъ 1, 2 и 3 гильдін.	110	97.
Мещанъ и посадскихъ	380	364.
Нижнихъ воинскихъ чин.	2,254	522.
Прочихъ сословій	315	445.

Всѣхъ жителей 3,128 1,571.

Доходы города простираются до 9,500 рублей.

На степной сторонѣ рѣки Уя, къ Ю. отъ Троицка, находится обширный Мѣнковой Дворъ, устроенный въ 1750 году.

Въ Троицкомъ Уѣздѣ лежитъ недавно возникшій, но уже замѣчательный городокъ *Златоустъ*. Онъ расположенъ на правомъ берегу Ая, при самомъ изломѣ этой рѣки на З., въ долину, окруженную тремя высокими горами. Первоначально, въ 1751 году, здѣсь основанъ былъ Масаловымъ заводъ, перешедшій въ послѣдствіе къ Кнзуфу и Лугинну и наконецъ поступившій въ казну. Въ 1818 году поселено было здѣсь 56 семействъ Солингенскихъ мастеровъ и устроена фабрика благо оружія; съ тѣхъ поръ Златоустъ возрастаетъ все болѣе и болѣе и нынѣ составляетъ уже значительное селеніе. Онъ есть центръ управленія Златоустовскаго Горнаго Округа, въ составъ котораго входятъ: Мѣсскія золотопромывки и заводъ, Саткинскій, Кусинскій и Артинскій.

к) *Челябинскій Уѣздъ* занимаетъ лѣвую часть долины Уя и всю Нижне-Мѣсскую долину; граничитъ съ Уѣздомъ Троицкимъ, Губерніями Перм-

ской, Тобольскою, степью Киргизскою и вновь отрѣзаннымъ пространствомъ. Въ немъ находится: земли — 670 миль. Въ томъ числѣ неудобной 99 м. 6 в. Жителей мужескаго пола . . . 70,587. — — — женскаго пола . . . 77,974. Селеній помѣщичьихъ 8. — — — Казенныхъ 256. — — — Оренбургскаго Казачьяго войска 18. — — — Башкирскихъ 132. — — — Мещеряцкихъ 18. Всѣхъ селеній . . . 432.

Городъ Челябинскъ лежитъ на правой сторонѣ рѣки Мѣса, въ 400 вер. отъ Уфы; основанъ въ 1736 году; въ 1743-мъ сдѣланъ Провинціальнымъ, а въ 1782-мъ Уѣзднымъ.

Въ Челябинскѣ считается:

Площадей немощеныхъ	2.
Улицъ мощеныхъ	19.
— — — немощеныхъ	42.
Мостовъ деревянныхъ	2.
Церквей каменныхъ	3.
Домовъ, Правительству принадлежащихъ, каменныхъ	2.
— — — — — деревянныхъ	1.
Домовъ, частнымъ людямъ принадлежащихъ, каменныхъ	3.
— — — — — деревянныхъ	510.
Жителей:	муж. п. жен. п.
Благо Духовенства	9 11.
Церковнослужителей	10 12.
Служащихъ Чиновниковъ	67 59.
Отставныхъ —————	14 7.
Купцовъ 3 гильдін	51 60.
Мещанъ и посадскихъ	558 687.
Нижнихъ воинскихъ чиновъ	246 97.
Прочихъ сословій	203 193.

Всѣхъ жителей 1,742 1,724.

Доходы города простираются до 7,200 рублей.

л. *Верхнеуральскій Уѣздъ* занимаетъ Восточную часть Альпійскаго пространства и правую сторону Верхнеуральской долины; граничитъ съ

Уездами: Троицкимъ, Уфимскимъ, Стерлитамацкимъ, Оренбургскимъ и со вѣнъ отрѣзаннымъ пространствомъ.

Въ немъ находится:

Земли	623	миль.
Въ томъ числѣ неудобной	45	миль, 43 вер.
Жителей мужскаго пола . .	39,128.	
— — — женскаго пола . . .	46,979.	
Селеній помѣщичьихъ	7.	
— — — Казенныхъ	4.	
— — — Тептарскихъ	15.	
— — — Оренбургскаго Казачьяго войска	12.	
— — — Башкирскихъ	175.	
— — — Мещерацкихъ	5.	

Всѣхъ селеній 216.

Городъ Верхнеуральскъ расположенъ на лѣвомъ берегу рѣки Урала, при устьѣ Урледы, въ 360 вер. отъ Уфы; основанъ въ 1734 г., Уезднымъ сѣдломъ въ 1782.

Въ Верхнеуральскѣ считается:

Площадей немощеныхъ	2.
Улицъ немощеныхъ	20.
Мостъ деревянный	1.
Церквей: каменныхъ	1.
— — — деревянныхъ	2.
Домовъ, Правительству принадлежащихъ, деревянныхъ . . .	8.
Домовъ, частнымъ людямъ принадлежащихъ, деревянныхъ . .	220.
Жителей:	<i>муж. п. жен. п.</i>
Благо Духовенства	3 11.
Церковнослужителей	3 3.
Служащихъ Чиновник.	54 44.
Отставныхъ	16 18.
Купцовъ 3 гильдіи	4 2.
Мѣщанъ и посадскихъ	114 110.
Нижнихъ воинск. чин.	961 —
Прочихъ сословій	253 211.

Всѣхъ жителей 1,408 399.

Доходы города простираются до 880 р.

и). *Оренбургская Пограничная Линія.* Вся Восточная сторона Оренбургской Губерніи, отъ земли Уральскихъ

Казковъ до предѣловъ Сибири, опослана цѣпью селеній, известныхъ подъ названіями крепостей, отрядовъ, форпостовъ, станцій, и составляющихъ охранительную линію отъ набѣговъ Киргизовъ. Зимнюю стражу содержатъ только линейные баталіоны и Оренбургскіе Казаки, на лѣтнее же время еще наряжаются Башкиры и Мещеряки.

Вся Линія, по управленію, раздѣляется, на квартированіе Оренбургскаго Казачьяго полка и шесть Дистанцій.

Квартированіе Оренбургскаго Казачьяго полка:

	<i>дом.</i>	<i>муж.</i>	<i>жен.</i>
от. Неженскій	70.	102.	85.
от. Каменно-озерный	74.	169	202.

1-я Дистанція.

от. Вязовскій	48.	118.	129.
от. Островный	99.	320.	322.
кр. Красногорская	200.	507.	473.
от. Черкасскій	44.	117.	98.
от. Гирьяльскій	178.	415.	394.
от. Алабайтальскій	61.	187.	163.
кр. Верхнеозерная	223.	546.	409.
от. Донскій	21.	93.	138.
от. Никольскій	100.	128.	107.
кр. Ильинская	137.	408.	329.

2-я Дистанція.

от. Подгорный	64.	88.	80.
от. Сухорѣченскій	41.	110.	108.
кр. Губерлинская	124.	298.	219.
от. Хабарный	35.	51.	46.
кр. Орская	199.	1,191	482.
от. Банный	53.	148.	147.
от. Калпацкій	97.	286.	203.
от. Тереклинскій	30.	84.	72.
кр. Тавалыцкая	146.	463.	387.
от. Орловскій	29.	83.	74.
кр. Уртазымская	145.	486.	443.
от. Березовскій	40.	110.	83.

3-я Дистанція.

от. Грязнушинскій	29.	96.	85.
кр. Кизильская	220.	402.	480.
от. Увальскій	43.	127.	125.
от. Сыртинскій	170.	469.	386.

	доя.	муж.	жен.
от. Янгельскій	163.	352.	358.
кр. Магантуал	254.	643.	585.
от. Верхнекизыльскій	90.	240.	262.
от. Спаскій	282.	409.	502.
гор. Верхнеуральскъ	691	1,934	1,424.
от. Урлядинскій	88.	209.	228.
кр. Карагайская	169.	336.	457.
дер. Ахунова	156.	270.	461.

4-я Дистанція.

кр. Петропавловская	543	1,713	1,099.
от. Кыдыжскій	281.	607.	682.
от. Бирюковскій	50.	736.	120.
кр. Степная	489	1,021.	981.
от. Стрѣлецкій	36.	102.	120.
от. Черноръчевскій	50.	121.	134.
от. Подгорный 2-й	52.	141.	110.
от. Осиповскій	155.	329.	328.
от. Самарскій	31.	86.	78.
гор. Троицкъ	744	2,191	1,349.
от. Бобровскій	29.	72.	59.
от. Ключевскій	73.	187.	166.

5-я Дистанція.

кр. Каракульская	106.	296.	251.
от. Березовскій	75.	75.	80.
кр. Крутоярская	163.	195.	178.
от. Луговой	76.	184.	187.
кр. Устьуйская	258.	665.	617.
от. Коцердыцкій	177.	372.	399.
от. Прорывной	54.	134.	145.
от. Озерный	123.	201.	251.
кр. Звѣриноголовская	313.	613.	993.
от. Алабужскій	75.	192.	186.

Отъ Оренбурга къ Ю. 3. Линія переходить съ береговъ Урала на рѣки Курали и Илекъ; ограничивая такимъ образомъ Южную отдѣльную часть Оренбургскаго Уѣзда, называемую подъ названіемъ Илецкаго Района и заключающую 156 миль, 17 влад. вер. На Восточной границѣ сего пространства жерданы выставляются только лѣтомъ; постоянныхъ же селеній здѣсь всего четыре:

	дояр.	муж.	жен.
ст. Благословенная	33.	88.	81.
ст. Григорьевскій	23.	58.	50.

	дояр.	муж.	жен.
от. Угольный	81.	260.	256.

Кр. Илецкая Защищена заселена еще въ 1737 году Уральскими выходцами; въ 1753 году, по представленію Сотника Оренбургскаго Казачьяго войска, Углевскаго, укрѣплена и снабжена гарнизономъ, для защиты соледобыванія.

Въ ней считается:

Церковь каменная	1.
Домовъ	237.
Мечеть каменная	1.
Жителей мужскаго пола	412.
— — — — женскаго пола	406.

Юго-Западная граница Илецкаго Района оцѣплена постоянною линією, составляющею 6-ю Дистанцію Оренбургскаго Казачьяго войска и Илецкую Дистанцію Уральского войска:

	дояр.	муж.	жен.
фор. Мертвецовскій	45.	141.	117.
фор. Ветлянскій	61.	162.	168.
фор. Изобильный	83.	221.	217.
фор. Буранный	72.	203.	205.
фор. Новошлепкскій	57.	161.	140.
фор. Линеваскій	50.	156.	155.

Илецкая Дистанція, хотя и составляетъ часть Уральского войска, но есть отдѣльное вѣдомство, не входящее въ составъ земель войска.

Въ ней считается:

жителей мужскаго пола	4,455.
— — — — женскаго пола	4,559.
Городокъ	1.
Фортипостовъ	6.
Хуторовъ	12.
Церковь единовѣрческая каменная	1.

	дояр.	муж.	жен.
Илецкій городокъ	364.	968.	977.
фор. Озерный	52.	153.	143.
фор. Сухорѣчевскій	43.	125.	103.
фор. Затонный	60.	167.	163.
фор. Мухрановскій	155.	481.	465.
фор. Студенскій	96.	328.	293.
фор. Киндешинскій	116.	311.	319.

4-е. Земля Уральского Казачьего войска

составляет Южную часть Оренбургскаго края и занимает правую сторону Нижне-Уральской долины и Восточную часть Самарско-Узенской степи; граничитъ: на С. съ Бузулуцкимъ Уѣдомъ, на З. съ Губерніями Саратовскою и Астраханскою, на Ю. съ моремъ Каспійскимъ, а на В. съ Киргизскою степью и Оренбургскимъ Уѣдомъ.

Въ ней снѣгается:

Земли	1,177 миль
Жителей мужскаго пола . . .	19,690.
— — — женскаго пола . . .	19,718.
Городъ	1.
Городокъ	1.
Крѣпостей	7.
Форпостовъ	44.
Уметовъ	14.
Хуторовъ	52.

Всѣхъ 119.

Городъ Уральскъ, мѣстопробываніе Наказнаго Атамана и центръ управленія всего Уральского войска, построены вѣроятно еще въ XVI столѣтіи и лежитъ нынѣ на правомъ берегу рѣки Урала, при устьѣ Чагана.

Въ Уральскѣ считается:

Площадей немощеныхъ	4.
Улицъ немощеныхъ	85.
Мостовъ деревянныхъ	2.
Церквей православныхъ, дерев.	1.
— — — — — камен.	1.
Церквей единовѣрческихъ камен- ныхъ	6.
Часовня Старообрядческая	1.
Мечетей: каменная	1.
— — — — — деревянная	1.
Домовъ, принадлежащихъ Вой- сковому Обществу, каменныхъ	5.
Домовъ, принадлежащихъ Вой- сковымъ Чиновникамъ, камен- ныхъ	285.
— — — — — деревянныхъ	2,144.

Жителей :	муж.	жен.
Благо Духовенства	13.	10.
Церковнослужителей	28.	18.
Офицеровъ Уральского войска	166.	147.
Офицеровъ Линейнаго Оренбургскаго баталіона	12.	6.
Чиновниковъ граждан- скаго вѣдомства	11.	81.
Купчества Уральского, 2-й и 3-й гильдіи	3.	3.
Купцовъ иногородныхъ	24.	3.
Мѣщанъ и посадскихъ иногородныхъ	32.	6.
Казаконъ Уральского вой- ска	4,680.	5,420.
Солдатъ	621.	116.
Кантонистовъ	13.	
Прочихъ званій	685.	199.

Всѣхъ жителей 6,377. 6,019.

Доходы города простираются до 30 т. рублей.

Остальныя селенія Уральского войска расположены: по рѣкамъ—Уралу, гдѣ составляютъ продолженіе Оренбургской Пограничной Линіи, Малому Узеню—внутренняя Уральская Линія, Чагану—Чижинская Дистанція, и наконецъ, въ видѣ хуторовъ—по рѣкамъ Киндель, Иртеку, Дермулу и проч.

Нижняя Уральская Линія состоитъ изъ трехъ Дистанцій:

<i>1-я. Верхняя Дистанція. доор. муж. жен.</i>		
фор. Бородинскій	78.	290. 224.
фор. Иртыскій	95.	258. 276.
фор. Кирсашовскій	126.	287. 316.
фор. Генварцевскій	126.	338. 349.
фор. Рубляжскій	126.	295. 347.
фор. Гниловскій	123.	278. 353.
<i>2-я. Средняя Дистанція.</i>		
фор. Кругло-оверный	220.	523. 533.
фор. Чаганскій	72.	212. 223.
фор. Кошъ-Уральскій	148.	340. 361.
фор. Бударинскій	220.	548. 496.
фор. Комехаровскій	140.	419. 462.
фор. Абшценскій	109.	325. 505.

	дор.	муж.	жен.
фор. Горячкинскій . . .	80.	206.	228.
фор. Мергеневскій . . .	27.	282.	313.
фор. Карпинскій . . .	78.	240.	238.
кр. Сахарная	84.	234.	242.
фор. Каленовскій . . .	69.	169.	174.
фор. Лебзянскій . . .	54.	153.	171.
фор. Антоновскій . . .	61.	204.	201.
фор. Круглый	60.	152.	150.
фор. Котельновскій . . .	56.	144.	166.
кр. Калмыковская . . .	103.	266.	267.

3-я. Нижняя Дистанція.

фор. Красноморскій . . .	57.	158.	136.
фор. Харкинскій . . .	63.	144.	140.
кр. Горская	54.	149.	166.
фор. Гребенщиковскій . . .	52.	145.	150.
кр. Кулагинская . . .	54.	146.	158.
фор. Орловскій	43.	136.	144.
фор. Зеленовскій . . .	50.	144.	155.
кр. Таполинская . . .	60.	159.	164.
фор. Кармановскій . . .	45.	108.	116.
кр. Баксайская . . .	43.	140.	136.
фор. Яманхалинскій . . .	51.	154.	137.
кр. Сарайчиковская . . .	64.	184.	168.
фор. Сарочинскій . . .	49.	115.	127.
фор. Редутскій	44.	120.	132.
фор. Кандауровскій . . .	35.	88.	85.
фор. Богатинскій . . .	25.	56.	55.
<i>Гурьевъ-Городокъ</i> . . .	265.	450.	570.

Узенская или Внутренняя Уральская Линія.

фор. Таловскій	17.	40.	53.
фор. Вербовскій	16.	34.	35.
фор. Абинскій	17.	57.	50.
фор. Мокринскій	14.	50.	54.
фор. Глининскій	57.	126.	130.
фор. Кармановскій . . .	19.	65.	53.

Чижинская Дистанція.

хут. Садовковскій	33.	79.	73.
фор. Держувльскій	18.	50.	36.
ум. Лявкнъ	18.	50.	36.
хут. Зеленовскій	14.	35.	36.
фор. Чижинскій 1-й . . .	15.	57.	43.
фор. Чижинскій 2-й . . .	21.	63.	62.

3-е. Земли Ставропольскаго Калмыцкаго войска

расположены въ Ставропольскомъ и Самарскомъ Уездахъ Симбирской Губерніи, около Ставрополя дугою, упирающеюся въ Волгу рѣками Ягодинскою и Красноярскою; сверхъ того часть ихъ еще лежитъ въ Бузулуцкомъ Уездѣ Оренбургской Губерніи.

Въ Ставропольскомъ войскѣ находится:

Земли 50 геог. квад. мил.

	муж.	жен.
Жителей	1,790.	1,740.
Улусовъ	31.	

Городъ Ставрополь, мѣстопробываніе Командующаго войскомъ и Войсковою Канцеляріи, основанъ въ 1737 году, для жительства Калмыцкой Княгини Анны, новъ послѣдствіе сдѣланъ Уезднымъ Симбирской Губерніи.

Въ немъ считается принадлежащихъ войсковому сословію:

Домовъ	16.
Жителей мужскаго пола	20.
— женскаго пола	22.

Остальная часть войска дѣлится на десять ротъ и одинъ отдѣльный улусъ.

1-я. Ягодинская рота.

Земли	15,268 дес., 681 саж.
Жителей мужскаго пола	153.
— женскаго пола	131.

Улусовъ 2.

2-я. Суланская рота.

Земли	11,210 дес., 856 с.
Жителей мужскаго пола	114.
— женскаго пола	106.

Улусовъ 2.

3-я. Аюранская рота.

Земли	10,202 дес., 1,208 с.
Жителей мужскаго пола	105.
— женскаго пола	95.

4-я. Кобельминская рота.

Земли	26,783 дес., 1,534 с.
Жителей мужскаго пола	208.
— женскаго пола	197.

Улусовъ 3.	Улусовъ 3.
3-я. Предметинская рота.	10-я. Красноярская рота.
Земли 24,383 дес., 2,172 с.	Земли 26,706 дес., 971 с.
Жителей мужского пола 233.	Жителей мужского пола 272.
— женского пола 214.	— женского пола 282.
Улусовъ 6.	Улусовъ 3.
6-я. Преображенская рота.	11-я. Курумюглинскій улусъ.
Земли 33,541 дес., 1,921 с.	Земли 24,331 дес., 730 с.
Жителей мужского пола 173.	Жителей мужского пола 84.
— женского пола 188.	— женского пола 85.
Улусовъ 4.	4-е. Земля Букеевскихъ Киргизовъ
7-я. Тенгеевская рота.	лежитъ въ Ю. В. части Астрахан-
Земли 22,877 дес., 1,664 с.	ской Губерніи, занимаетъ Западную
Жителей мужского пола 142.	половинну Самарско - Узенской степи и
— женского пола 150.	границитъ съ Губерніею Саратовскою,
Улусовъ 3.	землею Уральскихъ Казаковъ и мо-
8-я. Чекалинская рота.	ремъ Каспійскимъ.
Земли 30,114 дес., 342 с.	Въ Букеевской Ордѣ считается:
Жителей мужского пола 126.	Земли 1,161 миль
— женского пола 120.	Жителей мужского пола . . . 42,000.
Улусовъ 3.	— женского пола 45,000.
9-я. Ракооская рота.	Кибитокъ 10,430.
Земли 29,269 дес., 34 с.	Внутренніе Киргизы дѣлятся на три
Жителей мужского пола 160.	главныхъ рода, дробящіеся еще на
— женского пола 150.	племени, отдѣленія и подѣотдѣленія.

I. Родъ Байулы.

ПЛЕМЕНА.	ОТДѢЛЕНІЯ И ПОДЪОТДѢЛЕНІЯ.	Число киби- токъ.	Число муж- чинъ.
1. Бершъ Кочуетъ лѣтомъ большею частью между Камышъ-Са- марою, Уральскою границею и моремъ; зимуетъ при Бо- гашомъ Кулшукъ.	1. Себегъ.	2,200.	8,800.
	а. Джангурши.		
	б. Токманъ.		
	с. Вишкакса.		
	2. Кулькомъ.		
3. Карашогай.			
4. Дзакъ.			
5. Иссы.			

ПЛЕМЕНА.	ОТДѢЛЕНІА И ПОДЪОТДѢЛЕНІА.	Число кѣбит.	Число мужчинъ
<p>2. Черкешъ Зимуютъ въ среднѣ Рынъ-Песковъ и при морѣ.</p>	<p>6. Исентуль. 7. Вигессъ. 1. Куюкъ. 2. Чумакъ. 3. Кусуль. 4. Джаугигашимъ. 5. Илманъ. 6. Камышъ-Кесменъ. 7. Сабау.</p>	<p>1,300.</p>	<p>5,200.</p>
<p>3. Алачигъ Зимуютъ около Камышъ-Сарскихъ озеръ, въ Рынъ-Пескахъ и при морѣ.</p>	<p>1. Кублей. 2. Токмась. 3. Сары. 4. Кунгуръ-Бурга. 5. Баранкъ.</p>	<p>1,500.</p>	<p>5,200.</p>
<p>4. Байбакты Зимуютъ тамъ же.</p>	<p>1. Башакъ. а. Улджурсъ. б. Куль. с. Даунчаръ. 2. Буганай. 3. Ашекъ. а. Назарамбешъ. б. Мавадъ. с. Абдасъ. 4. Джаграмимъ. 5. Кимъ.</p>	<p>1,000.</p>	<p>4,000.</p>

ПЛЕМЕНА.	ОТДѢЛЕНІЯ И ПОДЪОТДѢЛЕНІЯ.	Число кибит.	Число мужчинъ
<p>5. Тана</p>	<p>а. Кырышмыкъ. в. Аамъ. с. Куль-Суюндукъ. д. Джамганъ. е. Чекеу.</p>	700.	2,800.
<p>Зимуешь въ Рывъ-Пескахъ около Камышъ - Самарскихъ озеръ.</p>	<p>1. Калкаманъ. 2. Ахмбешъ. 3. Карагунакъ. 4. Караманъ. 5. Бишсары.</p>		
<p>6. Япась</p> <p>Зимуешь въ Рывъ-Песлахъ, и при морѣ.</p>	<p>1. Сейшгуль. 2. Андагуль. 3. Байгуль. 4. Карауль. 5. Бегисъ. 6. Даменкей. 7. Карагуль.</p>	600.	2,400.
<p>7. Адай</p> <p>Зимуешь около Камышъ- Самарскихъ озеръ и при морѣ.</p>	<p>1. Тазекъ. 2. Кинчалбаръ. 3. Туркменпай. 4. Мугаль. 5. Тобушь. 6. Кабапаю.</p>	600.	2,400.
<p>8. Исывъ</p> <p>Зимуешь около Камышъ-</p>	<p>1. Кадургуль.</p>	550.	2,200.

ПЛЕМЕНА.	ОТДѢЛЕНІЯ И ПОДЪОТДѢЛЕНІЯ.	Число кѣбит.	Число муж. п.
Самарскихъ озеръ, при морѣ и у границъ Конд. Ташарь.	2. Аксары. 3. Саранкы. 4. Кароразь. 5. Кидеѣбазь.		
9. Кизиль - Куртъ Зимуешь въ Рынь-Пескахъ, около Камышь - Самарскихъ озеръ и при морѣ.	1. Саба. 2. Элыгу. 3. Кушшебенъ. 4. Уерчи.	500.	2,000.
10. Ногай Большая часть зимуешь въ Рынь-Пескахъ, а нѣкоторые при Каспійскомъ морѣ.	1. Куась. 2. Казань-Кулагъ. 3. Юсупъ. 4. Кустанбалъ. 5. Курюкъ.	500.	2,000.
11. Тазларъ Зимуешь при Каспійскомъ морѣ.		160.	600.
12. Маскаръ Зимуешь въ Рынь-Пескахъ и при морѣ.	1. Ашойнасъ. 2. Кедей.	150.	600.
13. Исень - Темиръ Зимуешь при Богатомъ Кушукъ.	1. Тагачи. 2. Кунъ.	140.	500.
II. Родъ Алямулы Зимуешь при морѣ.	1. Майн.	100.	400.

ПЛЕМЕНА.	ОТДѢЛЕНИЯ И ПОДЪОТДѢЛЕНІЯ.	Число кѣбит.	Число куч. п.
III. Родъ Семнродцевъ. Сверхъ того принадлежа- щіе ни къ какому роду: Теленгуты, находящіеся въ работникахъ у прочихъ Киргизовъ Ходжи, изъ рода Узбе- ковъ	2. Айдаръ. 3. Испекеше. 1. Таша. 2. Кердери. 3. Табынъ.	350.	1,400.
		80.	320.

Д. ХАНЬКОВЪ.

КРАТКОЕ СТАТИСТИЧЕСКОЕ ОБОЗРѢНІЕ

ЗАПАДНОЙ СИБИРИ

(1837 года.)

I. ОБЩІЙ ВЗГЛЯДЪ.

Составъ, положеніе, границы и пространство.

Западная Сибирь состоитъ изъ Губерній Тобольской и Томской и Области Омской, къ которой принадлежитъ Средняя Киргизъ-Кайсакская Орда. Она находится между 80° и 105° Восточной долготы и между 45° и 73° Сѣверной широты. На Сѣверъ прилегаетъ къ Карскому морю, Обской и Тазовской губамъ, впадающимъ въ Ледовитое море; на Востокъ граничитъ съ Губерніею Енисейскою; на Юго-Востокъ съ Китземъ; на Югъ и на Юго-Западъ съ Ташкенскими владѣніями; на Западъ съ Губерніями Оренбургскою и Пермскою, а на Сѣверо-Западъ съ Вологодскою и Архангельскою. Западная Сибирь простирается въ длину, отъ Сѣвера къ Югу, слишкомъ на 2,640 верстъ, а въ ширину, отъ Запада къ Востоку, на 1,120 верстъ. * Не вся ея поверхность измѣрена, однако же, если мож-

но дать вѣру приблизительнымъ исчислениямъ, содержитъ около 2.856,800 квадратныхъ верстъ, или 58,502 квадратныхъ миль.

Естественныя свойства.

По климату и произведеніямъ природы, Западную Сибирь можно раздѣлить на три полосы: Сѣверную, начинающуюся отъ косы Обской, или береговъ Карскаго моря, до параллели 60° широты, около Демьянска; среднюю—отъ Демьянска до ближайшей границы вѣшнихъ Округовъ Омской Области и мѣстъ, на этой чертѣ лежащихъ; наконецъ Южную, заключающую остальное пространство, т. е., до послѣдней точки Алгускаго вѣшняго Округа, у озера Балкаша. Въ Сѣверной полосѣ климатъ вообще суровый; зима начинается съ Октября и оканчивается въ исходѣ Апрѣля. Лѣтомъ воздухъ бываетъ большею частию мрачный, туманный и сырой. Жаръ доходитъ до 20°, холодъ до 40°; далѣе къ полюсу ртуть еще болѣе понижается. Вѣтры часты и непостоянны; самые сильные дожди

* Здѣсь принята средняя широта. Самая большая заключаетъ въ себѣ 1,760, а самая меньшая 800 верстъ.

выпадаютъ весною и осенью; градъ случается весьма рѣдко. Почва земли песчаная; мѣста большею частию низменная, болотистая, покрытая лѣсомъ, а далѣе къ Сѣверу хомъ и мелкимъ кустарникомъ. Средняя полоса пользуется климатомъ умѣреннымъ; зима хотя бываетъ продолжительна, но не такъ сурова, а морозы рѣдко превосходятъ 33°. Хлѣбопашество производится съ большимъ успѣхомъ. Въ Южной полосѣ воздухъ еще болѣе благодетельный, но множество солонцовъ и недостатокъ воды дѣлаютъ почву неспособною къ воздѣлыванію.

Мѣстоположеніе Западной Сибири по большей части плоское: Ишимская, Барабинская и Колундинская степи, находящіяся въ Тобольской и Томской Губерніяхъ, представляютъ необозримыя равнины. Въ Южной части находятся Алтайскія горы, раздѣляемыя на Большой и Малый Алтай. Первый идетъ, вдоль по Иртышу, на Сѣверо—Востокъ, и соединяется съ высочайшимъ на земномъ шарѣ хребтомъ Гималайскимъ. Малымъ Алтаемъ называютъ цѣпь горъ между Нарыномъ, истоками Бухтармы, Чуею, Телецкимъ озеромъ, Біею, Зыбиною горою и Иртышемъ, выше впаденія Убы. Весь Алтайскій хребетъ состоитъ изъ площадей и отроговъ, раздѣляемыхъ глубокими и крутыми трещинами и ущельями. Къ Востоку горы перестѣкаются р. Чулышманомъ и озеромъ Телецкимъ; по ту сторону рѣки онъ получаютъ названіе Сабинскаго хребта, за которымъ слѣдуетъ хребетъ Саянскій. Самая высокая точка Алтая, въ Русскихъ предѣлахъ, есть порубежная между Чуею и Бухтармою гора Холсунъ. Основаніе Алтая состоитъ изъ глинистаго сланца; мѣстами встрѣчается яшма, порфиръ, змѣсвикъ, гранитъ съ жилами кварца,

мраморъ, зеленый камень, гнейсъ, магнитный песокъ, шиферъ, песчаникъ и каменный уголь. Тутъ же добываютъ золото, серебро, мѣдь, свинецъ и желѣзо.

Климатъ Алтайскихъ горъ весьма здоровъ. Теплая погода начинается въ Маѣ и оканчивается въ Сентябрѣ; осень бываетъ сухая, зима наступаетъ въ концѣ Октября и продолжается до Апрѣля. Почва отлично плодородна: пшеница, рожь, ярица, ячмень, овесъ, полба, просо и разныя овощи произрастаютъ въ изобиліи, хотя и терпятъ иногда отъ раннихъ морозовъ. Зѣлѣнная флора довольно разнообразна. Алтай орошаютъ многія рѣки. Большая часть хребта покрыта лѣсами, въ которыхъ видны: кедръ, пихта, ель, лиственница, сосна и береза. Изъ дикихъ звѣрей водятся соболи, куницы, каменные бараны, рассомахи, маралы, выдры и многіе другіе. Замѣчательнѣйшія между птицами: Китайскій гусь и особенный родъ журавля, съ короткими ногами.

Западная Сибирь весьма примѣчательна по обилію стоячихъ и текучихъ водъ.—Извѣстнѣйшія озера суть: 1) *Телецкое*, лежащее въ Юго-Западной сторонѣ Бійскаго Округа, на самой Китайской границѣ; имѣетъ въ длину 126, въ ширину 84 версты. Изъ него вытекаетъ р. Бія и многія другія. 2) *Чаны*, находящееся въ Южной части Барабинской степи, въ 40 верстахъ отъ г. Каннска; имѣетъ въ длину болѣе 100, въ ширину до 50 верстъ; соединяется со многими озерами и рѣчками, и усѣяно большими и малыми островами, на которыхъ живутъ цѣлыя стада лебедей. Въ семь озеръ лѣтомъ и зимою производится важная рыбная ловля. 3) *Убинское*, въ Каннскомъ Округѣ, длиною въ 42, шириною въ 14 версты.

4) *Сумы* и *Васюганъ*, въ томъ же Округъ. 5) *Колундинское*, соединяющееся узкимъ перешейкомъ съ озеромъ Кучутскимъ; въ длину простирается на 36, въ ширину на 24 версты.

Кромъ множества прѣсныхъ озеръ, есть еще большое число соленыхъ и горькихъ. Изъ первыхъ заслуживаютъ особеннаго вниманія: *Кормовское*, лежащее въ Омской Области, въ 25 верстахъ отъ форпоста того же имени. Оно имѣетъ $8\frac{1}{2}$ вер. длины и отъ 1 до $2\frac{1}{2}$ версты ширины. Изъ него добываютъ большое количество соли, которая развозится по разнымъ мѣстамъ Тобольской и Пермской Губерній. *Боровыл*, въ Барнаульскомъ, и *Алеускія*, въ Колыванскомъ Округъ, снабжаютъ солью Томскую Губернію и часть Омской Области.

Главнѣйшія рѣки: 1) *Обь*, образующаяся отъ соединенія рѣкъ Бии и Котуни (первая выходитъ изъ Телецкого озера, послѣдняя изъ горъ Хотунскихъ, лежащихъ на Китайской границѣ). Протекая по Томской и Тобольской Губерніямъ болѣе 3,000 версты, Обь принимаетъ въ себя рѣки: Томъ, Чулымъ, Кеть, Сосву, Иртышъ, также многія другія, и впадаетъ въ Обскую губу. Она не имѣетъ ни одного порога; берега ея поросли прекраснымъ строевымъ лѣсомъ. 2) *Иртышъ* беретъ начало въ Китайскихъ предѣлахъ, съ наклона Большаго Алтая. До впаденія въ озеро Норъ - Зайсанъ онъ мало извѣстенъ; отсюда же, соединяясь въ горахъ Алтайскихъ со множествомъ рѣкъ и рѣчекъ, протекаетъ по Томской Губерніи, Омской Области и на Сѣверной границѣ Тобольскаго Округа, при селѣ Самаровѣ, впадаетъ въ р. Обь. 2) *Тоболъ* выходитъ, въ Киргизской степи, изъ горъ Кичикъ - Карача, и орошая въ разныхъ направленіяхъ

Округи Петропавловскій, Омскій, Курганскій, Ялуторовскій и Тобольскій, принимаетъ многія рѣки (между прочими Исеть и Сибирку) и въ г. Тобольскѣ сливается съ Иртышомъ. Къ важнѣйшимъ рѣкамъ принадлежатъ также: Вагай, Ишимъ, Тавда, Тура, Ница, Пышма, Тазъ, Кара, Нуръ, Тара, Омь, Уй, Шишъ, Туй, Карасукъ, Кулунда и проч. Всѣ онѣ болѣе или менѣе удобны для судоходства, но, истекая въ Ледовитое море, бесполезны для торговли.

Въ степяхъ Барабинской и Колундинской есть множество болотъ. Въ Сѣверной и Сѣверо-Восточной части Западной Сибири большія пространства земли покрыты такъ называемыми тундрами.

Наконецъ нельзя умолчать о *Ламинѣ Сорь*. Превнѣ путешественники ослабили его огромною массою воды, которая, будто бы, находится между Обью и Енисеемъ и покрыта множествомъ острововъ, обитаемыхъ дикими Остяками и Самоѣдами. Однако же и мѣстное обозрѣніе, и согласныя показанія близъ живущихъ Остяковъ удостовѣряютъ въ томъ, что Ламинъ Соръ ничто иное, какъ незначительная рѣка, вытекающая въ Кондѣйскомъ Отдѣленіи, изъ болотъ при р. Надымѣ, которая впадаетъ въ Обь съ правой стороны, 90 верстами ниже Сургута. * Но такъ какъ, сверху отъ устья ея, мѣстополюженіе открытое, то весною она разливается на большое пространство. Остяки Салымской и Самоѣды Казымской волости, живущіе по берегамъ Ламина Сора, занимаются рыболовствомъ, для собственнаго пропитанія.

Царство животное. Многочислен-

* Сѣдальніа сія доставлены, въ 1829 году, Везеровскимъ Земскимъ Исправникомъ, по требованію тогдашняго Тобольскаго Гражданскаго Губернатора.

ность стада можно отнести къ главнѣйшимъ причинамъ благосостоянія Сибирскихъ жителей. Остякамъ оленя замяняютъ рогатый скотъ, барановъ, свиней и лошадей. *Домашнихъ птицъ* мало вообще, однако водятся утки, гуси, индѣйки и куры. *Изъ дикихъ зверей* промышляютъ здѣсь соболей, черныхъ и красныхъ лисицъ, выдръ, росомахъ, песцовъ, волковъ, бѣлокъ, бурундуковъ, сусликовъ, дикихъ козъ, зайцевъ и проч. Извѣстнѣйшія *дикая птицы*: орлы, ггары, лебеди, гуси, утки, куропатки разныхъ родовъ, тетерева, рябчики и нѣкоторые виды пѣвчихъ птицъ. Въ *рыбахъ* большое разнообразіе: водятся осетры, стерляди, шипы, муксуны, нельма, караси, сырки, валимы, ерши и проч. Однако количество ихъ, въ сравненіи съ обильнымъ уловомъ въ рѣкахъ Южныхъ Губерній, не сравняется огромному пространству здѣшнихъ водъ. *Насѣкомыхъ* очень много и преимущественно такихъ, которыя любятъ сырость. Напротивъ того мало *пресмыкающихся и земноводныхъ*: пиявокъ, лягушекъ, ящерицъ и змѣй.

Царство прозябаемое. Изъ *злабныхъ* растений сѣютъ пшеницу озимую и яровую, рожь, ячмень, овесъ, полбу, горохъ, макъ, коноплю и ленъ. *Овощи*: рѣпа, картофель, свекла, бобы, морковь, капуста, огурцы, арбузы, дыни и проч., болѣе или менѣе удаются въ разныхъ мѣстахъ, смотря по холодному, умѣренному или теплomu климату. *Красильныхъ растений* для фабрикъ и заводовъ вовсе не разводятъ. *Грибовъ* очень много; предпочитаютъ другимъ: бѣлые грузди, рыжики, бѣлянки, волнянки, сморчки, обабки и масляники. Изъ *легодъ* растетъ княженика (въ Европейской Россіи называемая паленикою), малина, черника, голубица, морошка, зем-

ляника, красная и черная смородина, клюква, брусника, рябина и калина.—Нѣтъ никакихъ *фруктовыхъ деревьевъ* кромѣ вишни, которая растетъ мѣстами въ Округахъ Ишимскомъ, Курганскомъ и частью Ялуторовскомъ; но, подымаясь очень не высоко отъ земли, болѣе походитъ на жустарникъ, нежели на дерево. Дремучіе *лѣса* покрываютъ часть Алтайскаго хребта и берега р. Оби. Также и въ другихъ мѣстахъ много строеваго лѣсу, кедроваго, лиственничнаго, еловаго и пихтоваго. Кленъ, дубъ, ясень, лѣсной орѣхъ въ Западной Сибири не растутъ; липа, въ маломъ количествѣ, встрѣчается около Тобольска и мѣстами въ Округахъ Тюменскомъ, Ялуторовскомъ, Курганскомъ и Кузнецкомъ; березами богатъ Юго-Западный край. Но вообще, съ приближеніемъ къ Югу, лѣсъ постепенно рѣдѣетъ и въ Омской Области его почти уже вовсе нѣтъ.

Царство ископаемое. Кромѣ металловъ и минераловъ, которыми изобилуетъ Алтай, находятъ множество разныхъ камней и рудъ во внѣшнихъ Округахъ Омской Области. Съ недавняго времени открыта диоптазовая мѣдь (апсиритъ), свойственная только здѣшнему краю.—Нѣкоторые капиталисты занялись теперь пріисками золотоносныхъ росыпей, впрочемъ безъ особенныхъ успѣховъ, которыми наиболѣе препятствуетъ не совершенное еще устройство Киргизской степи.

Народонаселеніе. Число жителей всѣхъ состояній, по свѣдѣніямъ, доставленнымъ отъ мѣстныхъ Начальствъ за 1835 годъ, простиралось до:

869,216 мужчинъ и
908,930 женщинъ, или
1.778,146 душъ обоего пола.

Раздѣливъ число сіе на огромное пространство Западной Сибири, мы

получимъ около 30 душъ на каждую квадратную милю. Но исключивъ Сѣверную полосу, лежащую между 60° и 73° Сѣв. ш., и заключающую въ себѣ болѣе 15,000 квадратныхъ миль, по которымъ разсѣяны только 38,000 жителей, увидимъ, что въ остальномъ пространствѣ приходится слишкомъ 40 душъ на каждую квадратную милю*.

Въ общемъ итогѣ народонаселенія, число не платящихъ податей, къ числу жителей податнаго состоянія, содержится какъ 1: 10.

Въ 1835 году родились 56,154 человека, умерли 37,202 — следовательно общее число жителей умножилось почти 19-ю тысячами душъ.

Образъ Управленія.

Со времени Высочайшаго Учрежденія, высшее мѣстное Начальство Западной Сибири есть Главное Управление, которое находится въ Тобольскѣ. Оно состоитъ изъ Генералъ-Губернатора и Совѣта. Въ Совѣтѣ присутствуютъ три Совѣтника, опредѣляемые отъ Министерствъ: Финансовъ, Внутреннихъ Дѣлъ и Юстиціи, и три Начальника Отдѣленій Канцелярій Главнаго Управленія, имѣющіе одинаковый съ Совѣтниками голосъ. Важнѣйшія обязанности Главнаго Управленія состоятъ въ доставленіи нужныхъ разрѣшеній и бдительномъ надзорѣ за правильнымъ и успѣшнымъ движеніемъ дѣлъ по всѣмъ подвѣдомственнымъ ему мѣстамъ. Нѣкоторые предметы зависятъ отъ непосредственной власти Генералъ-Губернатора, другіе предварительно соображаются

* Количество земли и хлебопашество каждаго Округа показаны въ таблицѣ подъ букв. А; число жителей, по пребыванію ихъ въ городахъ и Округахъ и по различію вѣроисповѣданій, подъ буквами Б, В, и Г.

въ Совѣтѣ. Въ порядкѣ сношеній своихъ съ высшими мѣстами и лицами, Главное Управление руководствуется общимъ Наказомъ Министерствъ.

Губернское Управленіе. Въ Губерніяхъ Тобольской и Томской установлено частное и общее Губернское Управленіе. Къ первому принадлежатъ Губернское Правленіе, Казенная Палата и Губернскій Судъ, заведывающій дѣлами гражданскими и уголовными; второе составляютъ Губернаторъ и Совѣтъ. Въ Совѣтѣ присутствуютъ: Предсѣдатели трехъ частныхъ Губернскихъ Управленій и Губернскій Прокуроръ. Частныя Управленія подчиняются общему Губернскому, а общія, Главному Управленію Западной Сибири. Губернаторъ, какъ Предсѣдатель Губернскаго Управленія, имѣетъ въ Губернскомъ Совѣтѣ тѣже права, какія Генералъ-Губернаторъ въ Совѣтѣ Главнаго Управленія, хотя и находится въ непосредственной зависимости отъ послѣдняго.

Томскій Гражданскій Губернаторъ, по званію своему, есть уже Начальникъ Алтайскихъ Горныхъ Заводовъ. Онъ управляетъ Губерніею на основаніи Сибирскаго Учрежденія, а заводами — по особымъ постановленіямъ (относясь непосредственно къ Министру Финансовъ). Приписанные къ заводамъ крестьяне, по дѣламъ судебнымъ и полицейскимъ вѣдаются въ Присутственныхъ Мѣстахъ Губернскаго Управленія, а въ порядкѣ хозяйственнаго подчинены Горному Уставу. Въ заводскія мѣстна опредѣляются Управители Горныхъ Отдѣленій, которые имѣютъ равныя права съ Отдѣльными Засѣдателями по Округамъ.

Управленіе Омской Области отличается отъ Губернскихъ тѣмъ, что въ лицѣ Областнаго Начальника соеди-

нена власть гражданская съ военною. Онъ командуетъ регулярными войсками, расположенными въ Западной Сибири, на правахъ Дивизионнаго Начальника, а по предметамъ, относящимся къ Полициѣ, суду и внутреннему устройству Области, имѣетъ всѣ права и обязанности Гражданскаго Губернатора. — Областное Управление есть или частное, или общее. Къ первому принадлежатъ Областное Правленіе и Областный Судъ. Казенной Палаты нѣтъ; за то Областное Правленіе раздѣлено на двѣ Экспедиціи: Исполнительную и Казенную, имѣющія одного общаго Предсѣдателя изъ военныхъ Чиновниковъ. Въ Совѣтъ, подъ предсѣдательствомъ Областнаго Начальника, присутствуютъ: два Предсѣдателя (Областнаго Правленія и Областнаго Суда), Областный Прокуроръ, Командиръ Линейнаго Казачьяго войска, Окружный Инженерный Начальникъ и Оберъ-Аудиторъ.

Линейными Казаками по хозяйственной части управляетъ Войсковая Канцелярія (состоящая изъ Командира и двухъ членовъ); въ дѣлахъ полицейскихъ они подвѣдомственны Земскимъ и Окружнымъ Судамъ; по дѣламъ уголовнымъ судятся военными судомъ.

Окружное Управление. Города и Округи Сибирскихъ Губерній имѣютъ свои разряды. Они дѣлятся на многолюдные и малолюдные. Первые имѣютъ общее и частное Управление; послѣдніе одно только частное. Городовое Управление общее составляетъ Полцимейстеръ, или Городничій, съ Приставами, частное — одинъ Городничій. Общее Окружное Управление составляетъ Начальникъ Округа и Окружный Совѣтъ. Въ Совѣтъ присутствуютъ: Городничій, Окружный Судья, Земскій Исравникъ, Казна-

чей, Стряпчій и Градскій Главъ. Частнымъ Управленіемъ называются порознь Присутственныя Мѣста Окружнаго города.

Омская Область раздѣляется на внутренніе и внѣшніе Округи. Первые лежатъ по сю сторону Линіи. Въ нихъ Окружными Начальниками поставлены Комменданты мѣстныхъ крѣпостей, а Земскими Исправниками — Дистанціонные Казачьи Начальники. Внѣшніе Округи объемлютъ пространство, обитаемое Киргизами Средней Орды. Въ каждомъ изъ нихъ учрежденъ Окружный Приказъ, состоящій изъ старшаго Султана, двухъ Засѣдателей Русскихъ и двухъ Киргизскихъ. Внѣшнее Управление также подчинено Областному Начальству.

Изложенныя здѣсь черты Сибирскаго управленія составляютъ единственное отличіе его отъ управленія Губерній Велико-Россійскихъ. По всѣмъ прочимъ предметамъ Сибирь руководствуется общими Государственными законами. Немногія постановленія, относящіяся собственно до здѣшняго края, имѣютъ въ виду *городовыхъ Казаковъ, инородцевъ и селяныхъ.*

Городовые Казаки, находясь въ Гражданскомъ Управленіи, принадлежатъ къ составу Губернской и Окружной Полициѣ. Они раздѣляются на *полки* (подраздѣляемые на команды, которыя отправляютъ службу въ разныхъ мѣстахъ) и на *станции*, составленныя изъ Казаковъ, которые имѣютъ прочное домообзаведеніе и несутъ службу на мѣстѣ своего жительства. Первые получаютъ продовольствіе отъ казны и состоятъ подъ начальствомъ Полковыхъ Атамановъ; послѣднимъ отводится земля съ правомъ заниматься всякими промыслами. Они управляются избираемыми

изъ среды ихъ Головами и Старшинами; кромѣ того свободны отъ Государственныхъ податей и земскихъ денежныхъ сборовъ.

Въ Западной Сибири два Русскихъ городовыхъ Казачьихъ полка и одинъ Татарскій,—каждый въ 500 человекъ. Одинъ изъ Русскихъ и Татарскій стоятъ въ Тобольской; другой Русскій,— въ Томской Губерніи. Станичные Казаки находятся только въ Туринскомъ Округѣ (262 души обою пола; въ томъ числѣ около 60 человекъ служащихъ). Къ нимъ принадлежить Томская Татарская команда.

Городовые Казаки составляютъ особое сословіе и никогда изъ него выходить не могутъ. Они употребляютъ по дѣламъ полицейскимъ и хозяйственнымъ, а въ случаѣ особенной надобности, замѣняютъ другія военныя команды. Въ Тобольскѣ и Сургутѣ учреждены для дѣтей ихъ школы, въ которыхъ обучаютъ грамотѣ и первымъ правиламъ Арифметики.

Всѣ Сибирскія *инородныя племена*, по образу жизни и различной степени гражданскаго своего образованія, раздѣляются на три главныя разряда. Къ первому принадлежатъ племена *осѣдлыя*, т. е. живущія въ городахъ или селеніяхъ; ко второму— *кочевыя*, перемѣняющія мѣсто своего жительства, сообразяясь съ временами года; къ третьему— *бродячія*, скитающіяся взадъ и впередъ по рѣкамъ и урочищамъ. — Осѣдыми называютъ людей торговыхъ (на пр. Бухарцевъ и Ташкенцевъ), также земледѣльцевъ изъ Татаръ и ясачныхъ въ Округахъ Бійскомъ и Кузнецкомъ. Подъ кочевыми разумѣются тѣ ясачные Бійскаго и Кузнецкаго Округа, которые живутъ отъ стадъ своихъ, также Сѣверныя скотоводы и промышленники,

какъ то: Вогуличи Пелымскіе, Остяки Нарымскіе, Березовскіе и Обскіе. Наконецъ къ бродячимъ причисляются Остяки и Самоѣды Обдорскіе.

Каждому изъ сихъ разрядовъ предоставлены особыя права. Торговые инородцы отправляютъ дѣла и разбираются между собою на основаніи общихъ постановленій о Русскихъ подданныхъ; земледѣльцы, въ правахъ своихъ и обязанностяхъ стоятъ на ряду съ крестьянами, но свободны отъ рекрутской повинности. Кочующіе инородцы управляются по степнымъ законамъ и обычаямъ во всѣхъ дѣлахъ, кромѣ уголовныхъ, за которыя подлежатъ суду по общимъ Государственнымъ постановленіямъ. Они владѣютъ землями, особо назначенными для каждаго поколѣнія, участвуютъ въ земскихъ сборахъ и повинностяхъ. Бродячіе инородцы пользуются равными правами съ кочующими, впрочемъ съ тѣмъ отличіемъ, что не имѣютъ земель и не участвуютъ въ земскихъ сборахъ. Какъ тѣ, такъ и другіе платятъ казнь опредѣленную подать, или ясакъ, который могутъ вносить звѣриными шкурами, или деньгами по оцѣнкѣ.

Нѣсколько тысячъ преступниковъ прибываютъ ежегодно въ Тобольскъ и распределяются учрежденнымъ здѣсь Приказомъ о Ссылныхъ по Губерніямъ и разрядамъ. Приговоренные къ каторжной работѣ и оставляемые въ Западной Сибири размѣщаются по казеннымъ винокуреннымъ заводамъ; прочіе, именуемые ссыльно-поселенцами, сообразно съ лѣтами и степенью преступленія, получаютъ назначеніе въ ближнія или дальнія Губерніи (только не въ Омскую Область и не въ Алтайскій Горный Округъ) и причисляются къ Государственнымъ селеніямъ; въ цѣль

слугъ поступаютъ немногіе, и одни только дряхлые отпускаются на собственное пропитаніе. Прежде ссыльных назначали во временные заводскіе работники, въ ремесленники и въ дорожные работники; теперь—съ увеличеніемъ числа каторжныхъ, упрядненіемъ Губернскихъ Ремесленныхъ домовъ, и съ отиѣною Устава о сухопутныхъ сообщенияхъ въ Сибири—разряды сіи уничтожены совершенно.

Отдѣльныхъ казенныхъ заведеній въ Западной Сибири нѣтъ; ссыльные приписываются къ селеніямъ старожилонъ и несутъ обыкновенные крестьянскіе налоги. Для образованія экономическаго суммы, съ нихъ взимаются добавочныя деньги (по 50 коп. съ муж. души), а для облегченія въ хозяйственномъ устройствѣ и обузавденіи, имъ дается 3-хъ лѣтняя льгота отъ платежа податей и 20-ти лѣтняя отъ рекрутской повинности. Однако не смотря на преимущества сіи, весьма немногіе поселенцы живутъ въ довольствѣ и огромныя суммы числятся за ними въ податной недоимкѣ.

По 1836 годъ всѣхъ поселенцевъ, съ дѣтьми ихъ, было:

мужчинъ 40,950,

женщинъ 17,279.

Въ томъ числѣ водворившихся до 4,000 душъ мужскаго пола.

Общественное спокойствіе, внутреннее и внѣшнее, охраняется отдѣльнымъ Сибирскимъ корпусомъ, которымъ командуетъ Генералъ-Губернаторъ Западной Сибири. Корпусъ, получившій настоящее образованіе свое въ 1816 году, состоитъ изъ 10 пѣтисотенныхъ полковъ Сибирскаго Линейнаго Казачьяго войска (съ 16 орудіями конной артиллеріи), 15-ти линейныхъ баталіоновъ, 4 подвижныхъ,

24 уѣздныхъ инвалидныхъ командъ, 71 этапной команды и 15-ой гарнизонной артиллерійской бригады. Казачье войско, охраняющее пограничную Сибирскую Линію, образовано, въ 1716 году, изъ людей разнаго званія, къ которымъ присоединены были ссыльные Донскіе и Запорожскіе Казаки, также дѣти отставныхъ солдатъ.—11 линейныхъ баталіоновъ расположены слѣдующимъ образомъ: по одному въ гг. Тобольскъ, Томскъ и Барнаулъ; три въ крѣп. Омской; пять въ крѣпостяхъ: Прѣсновской, Петропавловской, Ямшевской, Семипалатинской и Устькаменогорской. Остальные четыре баталіона не выходятъ изъ Восточной Сибири, и, наравнѣ съ прочими войсками, состоятъ въ вѣдѣніи тамошняго Генералъ-Губернатора, какъ Корпуснаго Командира.

Народное продовольствіе.

Хлѣбодѣ.—Земледѣліе, составляющее главную отрасль промышленности на огромномъ пространствѣ Западной Сибири, говоря вообще, производится съ успѣхомъ; но сообщеніе между собою разныхъ мѣстъ не вездѣ и не во всякое время представляетъ одинаковыя удобства; поэтому, чтобы предупредить недостатокъ въ хлѣбѣ, устроены значительныя сельскіе запасы для крестьянъ, и казенныя магазины для Сѣверныхъ иногородцевъ. Запасы составляютъ нынѣ около 1.000,000 четвертей; капиталъ магазиновъ простирается до 320,000 руб.; но какъ тѣ, такъ и другіе предположено увеличивать постепенно.

Продовольствіе *соли*, въ Тобольской Губерніи и отчасти также въ Омской Области, обеспечено Коряковскимъ озеромъ; добываемая изъ него соль развозится, или сухимъ путемъ,

или водою, по рѣкамъ Иртышу и Оби. Озера Боровыя и Алеускія снабжаютъ солью Томскую Губернію, Гухтарминскій край, Округи Семипалатинскій и Устькаменогорскій. Отъ продажи ея, въ 1835 году, казна получила прибыля до 293,000 руб.

Винолѣ. Питейныя сборы передаются откупщикамъ на условіяхъ, заключаемыхъ съ ними въ Правительствующей Сенатѣ. Определенное количество вина отпускается имъ съ четырехъ казенныхъ заводовъ Тобольской и Томской Губерніи; сверхъ того они могутъ, по усмотрѣнію своему, дѣлать нужныя покупки на частныхъ заводахъ. Прибыль винокуренія зависитъ отъ хлѣбныхъ цѣнъ, потому что за вино, сдаваемое откупщикамъ, опредѣлена постоянная плата (два рубля ведро). Откупная сумма въ нынѣшнее четырехлѣтіе составляетъ ежегодно 3.063,800 рублей. Съ 1826 по 1836 годъ казна получала, среднимъ числомъ, до 130 т. руб. отъ ежегодной выкурки вина. Прибыль 1836 и 1837 года, по предварительной снѣтѣ, равнялась 530 т. рублямъ.

Приказы. Общественнаго Призрѣнія устроены въ Тобольскѣ, Томскѣ и Омскѣ. Всѣ они еще въ возникающемъ состояніи. Къ 1836 году капиталы ихъ, какъ собственные, такъ и восторженіе, составляли:

въ Тобольской Губерніи до 557,000 руб.
— Томской — — — — — 386,500 — —
— Омской Области. : — 100,000 — —

Тобольскій Приказъ содержитъ на своемъ иждивеніи: въ семи Окружныхъ городахъ больницы, въ Тобольскѣ — больницу, двѣ богадѣльни, дома ума лишенныхъ и воспитательный. По всѣмъ снѣтѣ заведеніямъ, въ 1835 году, призрѣно было 1,455 мужчинъ и 1,017 женщинъ. Томскій При-

казъ, которому подвѣдомственны двѣ больницы (Каннская и Барнаульская), въ Губернскомъ городѣ печется объ одной больницѣ и двухъ богадѣльняхъ. Въ теченіе 1835 года онъ призрѣлъ 1,200 мужчинъ, 950 женщинъ и около 30 воспитанниковъ изъ сиротъ. Омскій Приказъ имѣеть только одну больницу.

Государственные доходы и расходы.

Прилагаемая подъ букв. Д. таблица подробно показываетъ источники доходовъ Западной Сибири и статьи расхода. Общее количество предполагаемыхъ въ 1837 году доходовъ состоитъ изъ 10.814,088 руб., 70½ коп.; расходы равняются 3.677,401 руб., 39 коп. Въ это исчисленіе не вошли доходы Алтайскихъ горныхъ заводовъ, которые составляютъ личную собственность Его Императорскаго Величества и находятся въ вѣдѣніи Министерства Финансовъ.

Земскія повинности Главное Управленіе раскладываетъ на каждое трехлѣтіе. Теперь онѣ простираются отъ 96½ коп. до 1 руб. 56½ к. съ души, и не превышаютъ ¼ процента съ купеческихъ капиталовъ.

Народное образованіе.

Въ Западной Сибири, для свѣтскаго образованія, есть только одна Гимназія, 11 Уѣздныхъ и 6 приходскихъ училищъ, съ 1,050 учениками — число весьма неудовлетворительное въ сравненіи съ народонаселеніемъ края. Для женскаго пола нѣтъ никакихъ учебныхъ заведеній. Въ началѣ нынѣшняго Академическаго года, учебная часть получила новое устройство по Уставу 1828 года. Теперь, когда принимаются всѣ мѣры къ распростра-

менію и усовершенствованію ея, можно надѣяться, что въ скоромъ времени благодѣвія Государя Императора принесутъ желанныя плоды. Въ Томскѣ будетъ открыта Гимназія, а въ Тобольскѣ пансіонъ для казенныхъ воспитанниковъ. Приготавлиющіеся къ военной службѣ получаютъ воспитаніе въ отлично устроенномъ Омскомъ Войсковомъ Училищѣ. Сверхъ того въ Тобольскѣ, Томскѣ и Омскѣ есть полубаталіоны военныхъ кантонистовъ, а при Линейныхъ Казачьихъ полкахъ и эскадронахъ особыя школы.

Пути сообщенія.

Почтовые и проселочныя дороги содержатся въ весьма удовлетворительномъ состояніи и безъ видимаго оглащенія для крестьянъ. Кромѣ извѣстныхъ почтовыхъ дорогъ, пролегаетъ еще, чрезъ Барабинскую степь, ближайшій между Кавинскомъ и Томскомъ трактъ, по которому ходятъ купеческіе караваны изъ Кяхты и другихъ мѣстъ. Быстрота и дешевизна сухопутныхъ сообщеній* заставляютъ во многихъ случаяхъ предпочитать гужевую перевозку водяному сплаву; отъ этого судоходство по рѣкамъ Иртышу, Томи и Оби ограничивается доставленіемъ изъ Коряковского озера казенной соли, а изъ другихъ мѣстъ подвозомъ хлѣба, который идетъ на Сѣверъ для продовольствованія инородцевъ.

* Изъ Кяхты на Ирбитскую ярмонку транспорты отправляются на перебѣжныхъ лошадей и дѣлаютъ до 160 верстъ въ сутки. При всей этой быстротѣ, на 1,600 верстъ приходится заплатить съ пуда отъ 1 руб. 80 коп. до 2 руб. 50 коп. Обыкновенная, неспѣшная, отправка товаровъ почти вдвое дешевле.

II. ОТДАЛЬНОЕ ОПИСАНІЕ ГУБЕРНІИ.

Тобольская Губернія

Простирается, съ Юга на Сѣверъ, отъ пограничной Киргизской Линіи до береговъ Ледовитаго моря. Поверхность ея заключаетъ въ себѣ до 129 милліоновъ десятинъ. Жителей обоего пола 675,801 душа.

Тобольская Губернія получила названіе свое отъ г. Тобольска, которому, еще въ 1621 году, давно было надъ прочими городами преимущество назначеніемъ здѣсь мѣстопребыванія Архіепископа. Въ 1708 году вся Сибирь причислена къ одной Тобольской Губерніи, а съ 1782 по 1796 годъ, Западная часть ея именовалась Тобольскимъ Намѣстничествомъ. (На гербѣ его, въ синемъ полѣ, приказано было изображать золотую пирамиду, съ воинскою арматурою). Нынешняя Тобольская Губернія раздѣляется на девять Округовъ, въ которыхъ назначены Окружными городами: Тобольскъ, Тюмень, Туринскъ, Курганъ, Ялуторовскъ, Тара, Тюкалинскъ, Ишимъ и Березовъ. Обширнѣйшіе по пространству суть Округи: Березовскій, Тобольскій, Тарскій и Туринскій; значительнѣйшіе по народонаселенію: Ишимскій, Ялуторовскій и Курганскій. При сравненіи пространства съ народонаселеніемъ, оказывается, что въ Березовскомъ Округѣ на каждую душу (мужескую и женскую) приходится по 3,691 десятинъ; въ Тобольскомъ, Туринскомъ и Тарскомъ почти по 156 десятинъ; въ Тюкалинскомъ и Ишимскомъ по 45½, а въ Тюменскомъ, Курганскомъ и Ялуторовскомъ около 19. Число женскихъ превышаетъ число мужскихъ почти 13-ю тысячами.

Въ отношеніи къ управленію горо-

довъ и Округовъ Тобольской Губерніи, слѣдуетъ замѣтить, что общія Полицейская Управа учреждена только въ Тобольскѣ; общее же Окружное Управление только въ Тюмени, Тарѣ и Ишимѣ. Прочіе города и Округа имѣютъ однѣ частныя Управленія.

Основаніе большей части городовъ Тобольской Губерніи относится къ первымъ временамъ завоеванія Сибири. Тюмень и Тобольскъ построены въ 1585 и 1586 годахъ; Березовъ и Пелымъ въ 1593; Тара въ 1594; Сургутъ въ 1595; Туринскъ въ 1600; Ялуторовскъ заложенъ въ 1639 году, на мѣстѣ прежняго Татарскаго укрѣпленія. Прочіе города, какъ то: Ишимъ и Курганъ, переименованы изъ свободъ, при учрежденіи, въ 1782 году, Тобольскаго Намѣстничества, а Тюкалинскъ возведенъ на степень города въ 1822 году, изъ селенія, принадлежавшаго къ Омскому Уѣзду. Сургутъ и Пелымъ не имѣютъ Окружныхъ Управленій; они упразднены; принадлежатъ, первый къ Березовскому, а послѣдній къ Туринскому Округу, и служатъ мѣстопребываніемъ отдѣльныхъ Засѣдателей, которые пользуются въ своихъ дѣлѣхъ, по значительному удаленію ихъ отъ городовъ, равными правами съ Исправниками. Такіе же Засѣдатели опредѣлены Тобольскаго Округа въ селеніи Денъшиковскомъ и Березовскаго Округа въ Обдорскѣ и Кондѣйскѣ. Два послѣднія мѣста въ прежнее время были небольшими островами, слѣды которыхъ нынѣ едва примѣтны.

По числу и величинѣ зданій Тобольскъ считается первымъ между городами Губерніи; 16 церквей и до 40 каменныхъ домовъ украшаютъ его улицы. Онъ построенъ на правомъ берегу р. Иртыша, при самомъ устьѣ р. Тобола. Крутая возвышен-

ность, съ тремя взвозами, дѣлитъ его на двѣ части: верхняя заселена гораздо менѣ нижней, потому что неоднократно пожары (особенно послѣдній 1788 года, который превратилъ въ пепелъ болѣе 1,000 домовъ) убѣдили жителей въ трудности доставать нужную въ такихъ случаяхъ воду и заставили ихъ надлежащимъ образомъ оцѣнить выгоды переселенія подъ гору. Теперь главнѣйшими на горѣ строениями остаются: Соборъ, домъ Присутственныхъ Мѣстъ, Архіерейскій домъ и арсеналь. Въ нынѣшнемъ году предложено приступить къ сооруженію (на Чукманскомъ мысѣ) памятника завоевателю Сибири — Ермаку *.

* Въ 19½ верстахъ отъ Тобольска и около 1½ версты вправо отъ Иркутской почтовой дороги, близъ деревни Алексановой, занятимъ слѣдомъ Искера, или Сибири — столицы Хана Кузума. На этомъ мѣстѣ, называемомъ донынѣ *Кулуловымъ городищемъ*, не осталось ничего, кромѣ нѣкоторыхъ неровностей грунта, единственныхъ слѣдовъ прежнихъ строеній. Искеръ расположенъ былъ на крутомъ и чрезвычайно возвышенномъ (правомъ) берегу р. Иртыша, обрываемомъ съ лѣвой стороны впадающею въ него рѣчкой Сибиркою. Сія послѣдняя беретъ начало въ полуверстѣ отъ д. Котиной, и до устья своего протекаетъ около 2½ верстъ глубочайшимъ оврагомъ; въ ширину имѣетъ 1 сажень, въ глубину отъ 1 до 2 аршинъ.

Вагайскою Лукою называется колѣно Иртыша, которое находится, по прямому направленію, въ 2½ верстахъ отъ устья р. Вагала, и обмываетъ со всѣхъ сторонъ небольшой островокъ, поросшій тальникомъ и березомъ. Тутъ, по лѣтописямъ, утонулъ Ермакъ (съ 5 на 6 Августа 1584 года), когда, наступившій въ темную ночь неприятель, хотѣлъ сѣсть на стоявшее у острова судно. Мѣсто сіе, лежащее въ 58 верстахъ отъ Тобольска, извѣстно между туземными жителями подъ названіемъ *Ермаковой Заводи*.

Въ недалекомъ разстояніи отъ Вагайской Луки находится малое озеро, изъ котораго проведенъ каналъ до Байгаринскихъ вѣртъ, лежащихъ надъ Иртышскѣ. Каналъ сей (*Ермакова Переколь*) имѣетъ не болѣе трехъ верстъ въ длину; теченіе же Иртыша, отъ Вагайской Луки до омаченныхъ вѣртъ, простирается почти на 20 верстъ. Нѣльзя, кажется, принять, что Ермакъ (какъ утверждаютъ нѣкоторые лѣтописцы) имѣлъ довольно средствъ и времени къ прорытію канала. Вѣроятно ходъ, нынѣ во

Второе послѣ Тобольска мѣсто, по обширности и наружному благоустройству, принадлежит Тюменю; но внутренняя промышленность и торговля ставятъ его гораздо выше. Выгодное положеніе на главномъ коммерческомъ трактѣ, по которому идутъ всѣ Сибирскіе караваны, даетъ ему значительное преимущество надъ Тобольскомъ, хотя въ послѣднемъ больше богатыхъ капиталистовъ, которые находятся въ прямыхъ сношеніяхъ съ Кяхтою, или, скупивъ мѣха у Сѣверныхъ инородцевъ, отправляютъ ихъ большими партіями въ Нижній Новгородъ и Москву. Торговля сношенія съ Европою довольно незначительны, потому что, говоря вообще, предметы роскоши находятъ здѣсь мало потребителей. Прочіе города, во всякомъ отношеніи, стоятъ на весьма низкой степени. Ярмонки, на которыя, большею частію, привозятъ только товары, въ крестьянскомъ быту необходимые, составляютъ главный источникъ городскихъ доходовъ. Мануфактурную промышленность представляютъ заводы кожевенные, мыловаренные и свѣчные, преимущественно встрѣчаемые въ Тюмени, Тобольскѣ и Тарѣ. Здѣшнія юфтовья кожи идутъ въ Кяхту и отчасти въ Киргизскую степь. Нѣсколько Туринскихъ мѣщанъ занимаются приготовленіемъ разныхъ жестяныхъ издѣлій, съ весьма изрядною масляною живописью. Березовъ и Обдорскъ достойны вни-

многихъ мѣстахъ уже заросшая, существовала еще до него и получила имя нашего героя, или потому, что онъ ему воспользовался для обхода Кутума, или отъ того, что здѣсь расположены были его воины. Сѣнокосы по берегамъ этой долины окрестные жители называютъ Ермаками. (Краткая записка о достопримечательныхъ окрестностяхъ Тобольска.)

манія, какъ средоточіа торговли съ Сѣверными инородцами. Въ Обдорскѣ, съ 6 Января, ежегодно бываетъ ярмонка; на нее Остакы и Самоѣды привозятъ пушвыя товары, которыми въ казну уплачивается лсакъ. Всѣ остальные мѣха, составляющіе, если не единственное, по крайней мѣрѣ главное богатство инородцевъ, переходятъ къ Русскимъ купцамъ, въ обменъ на хлѣбъ и разныя грубыя мануфактурныя издѣлія. Къ началу Обдорской ярмонки приходятъ также, на лыжахъ изъ Архангельской Губерніи, Зыряне и приносятъ съ собою множество рыбы (особливо семги).

Народонаселеніе городовъ состоитъ преимущественно изъ мѣщанъ, также служащихъ гражданскаго и военнаго вѣдомства. Въ Тобольскѣ, Тарѣ, Тюмени и Ялуторовскѣ живутъ не многіе остальныя Татары и Бухарцы, которые большею частію занимаютъ торговлю. Общее число жителей, по различію состояній, показано въ таблицѣ подъ букв. Б.

Съ перваго взгляда на карту Тобольской Губерніи, можно замѣтить разительную черту, отличающую Сѣверное ея пространство отъ Южнаго: Сѣверная часть, обнимающая большую половину всей поверхности и заключающая въ себя Округъ Березовскій, часть Тобольскаго и Туринскаго, представляетъ видъ дикой и малонаселенной пустыни, гдѣ, на непроходимыхъ тундрахъ и болотахъ, чахнетъ даже жизнь растений. Но лежащая на Югѣ и на Юго-Западъ Округи: Тюменскій, Ялуторовскій, Курганскій, Ишимскій, Тюкалинскій и смежныя съ ними части Тобольскаго, Туринскаго и Тарскаго, щедро награждены природою и могутъ называться житницею всей Сибири.

Орошаемые Тоболомъ, Ишимомъ и Иртышемъ, Округи сіи представляютъ взорамъ плодороднѣйшія поля, которыя разными хлѣбными растеніями щедро вознаграждаютъ труды земледѣльца. Замѣтимъ однакоже, что обильныя жатвы должно приписать отчасти рѣдкому въ Европѣ избытку земли, который позволяетъ крестьянамъ подымать новыя, какъ скоро только они замѣтятъ, что прежнія поля уже начали выпадать.

Не менѣе важную отрасль здѣшней сельской промышленности составляетъ скотоводство. Многие крестьяне, въ особенности Ишимскаго, Тюкалинскаго, Каннскаго, Томскаго и Кузнецкаго Округовъ содержатъ большія стада и значительныя табуны.

Въ частной мануфактурной промышленности Округовъ первенствуютъ заводы кожевенныя и салотопенныя. Сверхъ того устроены: въ Ялуторовскомъ Округѣ 7, въ Курганскомъ 3, въ Тобольскомъ 2 стеклянныя заводы (на которыхъ выдѣлывается стекло низкаго сорта); въ Округахъ Тобольскомъ и Туринскомъ—бумажныя фабрики. Мануфактурная промышленность Западной Сибири представлена въ таблицѣ подъ букв. В.

Народонаселеніе Округовъ Тобольской Губерніи составляютъ: а) Русскіе крестьяне—старожилы,—потомки первыхъ завоевателей Сибири и земледѣльцевъ, присланныхъ сюда Борисомъ Феодоровичемъ изъ Перми, Вятки, Каргополя, даже самыхъ Областей Московскихъ,—и поселщики, изгнанные за преступленія изъ разныхъ Европейскихъ Губерній; б) инородцы, а именно Татары, Бухарцы, Вогуличи, Остяки и Самоды.

Русскіе старожилы, водворенные въ хлѣбородныхъ Округахъ, преимущественно упражняются въ земледѣ-

ліи. Говоря вообще, они живутъ въ совершенномъ довольствѣ и развѣ только необузданная страсть къ пьянству доводитъ нѣкоторыхъ до бѣдности. Рыболовствомъ заняты немногіе прибрежные жители Оби; въ приготовленіи икры, клею и самой рыбы они далеко отстали отъ промышленниковъ Уральскихъ и Астраханскихъ. Состояніе поселщиковъ не столь удовлетворительно. Они рѣдко отвыкаютъ отъ прежнихъ пороковъ, рѣдко стараются собственными трудами устроить судьбу свою.

Обитающіе въ Тобольской Губерніи Татары принадлежатъ къ числу осѣдлыхъ, занимаются земледѣліемъ и скотоводствомъ, владѣютъ отличными пашнями въ Тобольскомъ, Тюменскомъ, Тарскомъ и Ялуторовскомъ Округахъ, и живутъ отдѣльными деревнями (*юртами*) *. Нѣкоторые изъ нихъ, въ Сѣверныхъ мѣстахъ Тарскаго Округа, производятъ рыбный и звѣриный промыселъ. Въ религіи и одеждѣ они придерживаются старинныя, а во нравахъ многое заняли у Русскихъ. Не только устройство домовъ, но и самый Русскій языкъ, на которомъ весьма многіе говорятъ свободно, доказываютъ, что близкое сосѣдство съ нашими соотечественниками имѣло на нихъ сильное вліяніе.

Въ Тобольскомъ и Тарскомъ Округѣ есть осѣдлые Бухарцы, производящіе болѣе или менѣе значительную торговлю.

Въ Туринскомъ Округѣ, около Пелыма, живутъ Вогуличи (слишкомъ 3,600 душъ обоюга пола)—слабый остатокъ нѣкогда многочисленнаго и отважнаго племени, упорно сопротивлявшагося Русскому оружію. Теперь они, болѣе другихъ инородцевъ, сбли-

* Почти въ каждой изъ нихъ, есть мечеть, а при мечети—кулаа.

зились съ Русскими, исповѣдуютъ Христіанскую вѣру и утратили всѣ рѣзкія особенности. Большая часть ихъ причислена къ кочующимъ инородцамъ, меньшая — къ осѣдымъ. Нѣкоторые занимаются хлѣбопашествомъ, хотя обыкновенно Вогуличи промышляютъ рыбною и звѣривою ловлею. Они подвѣдомственны Пельимскому отдѣльному Засѣдателю.

Къ числу бродячихъ инородцевъ принадлежатъ Остяки и Самоѣды. Земли, занимаемыя первыми, начинаются въ 300 верстахъ отъ Тобольска (къ Сѣверу) и оканчиваются во 150 верстахъ за Обдорскую крѣпостію. Остяки, живущіе въ Тобольскомъ Округѣ, между волостями Деныщиковскою и Самаровскою, находясь среди Русскихъ деревень и въ частыхъ съ ними сношеніяхъ, пріучились къ осѣлости. Нѣкоторые имѣютъ свои собственные дома и въ крестьянскомъ быту весьма близко подходятъ къ соотечественникамъ нашимъ. Они гораздо образованнѣе единоплеменниковъ своихъ, кочующихъ далѣе къ Сѣверу. Сіи послѣдніе зимою живутъ по близости рѣкъ, въ лѣсахъ, гдѣ устриваютъ земляныя юрты, а съ наступленіемъ весны переходятъ на открытыя мѣста и у береговъ большихъ рѣкъ дѣлаютъ себѣ жилища изъ кольевъ, соединенныхъ концами вверхъ и плотно обшитыхъ берестою. Остяки не статны, слабы тѣлосложеніемъ и лицомъ старообразы; глаза у нихъ маленькіе, носъ широкій, волосы черные. У женщинъ таже наружность, съ тою только разницею, что онѣ нѣсколько полнѣе, хотя въ чертахъ своихъ не имѣютъ никакой важности и пріятности. Оба пола одинаково подвержены ужаснымъ болѣзнямъ (сифидитической и цынготной), которыя производятъ ежегодно бомь-

шія опустошенія. Языкъ Остяковъ отличенъ отъ всѣхъ Азіатскихъ нарѣчій; нравы ихъ просты и кротки. Зимнюю одежду и обувь они выдѣлываютъ и шьютъ изъ оленьихъ кожъ (которыя достаточно предохраняютъ отъ стужи), лѣтомъ носятъ длинныя рубахи изъ крапивнаго холста. Рыбная, звѣривая ловля и частію птичья охота составляютъ единственные упражненія, которыя оленьимъ мясомъ, дичью, сырою и сушеною рыбою обезпечиваютъ продовольствіе ихъ. У Русскихъ купцовъ Остяки вымѣниваютъ, на разныя звѣриныя шкуры, печеный хлѣбъ и небольшое количество муки, которую ѣдятъ, разводя въ горячей водѣ. Главное богатство ихъ и главная забота — оленья стада, не рѣдко состоящія изъ нѣсколькихъ тысячъ головъ. Оленей употребляютъ для ѣзды и убиваютъ только въ крайнихъ случаяхъ, для собственнаго пропитанія.

Остяки, разсѣянныя на чрезвычайно обширномъ пространствѣ, въ числѣ слишкомъ 14 т. обоюго пола дунь, дѣлятся на сотни, подчиняемыя старшинамъ, главную обязанность которыхъ составляютъ сборъ и сдача въ казну ясака. Послѣдняя бываетъ въ Январѣ мѣсяцѣ въ Обдорскѣ, куда съѣзжаются инородцы для промѣна добычи своей на Русскіе товары. Глава всего Остяцкаго племени есть Тайшинъ, который носитъ званіе Князя, пожалованное одному изъ его предковъ * Царемъ Алексѣемъ Михайловичемъ, и возобновленное Императрицею Екатериною II. Нынѣшній Князь имѣетъ жалованную отъ Двора одежду, которую надѣваетъ во время съѣзда для сдачи ясака. Образъ

* Хотя, какъ въ первой, такъ и во второй граматѣ, ничего не было сказано о титулѣ и правахъ Тайшина потомства.

жизни его ни чѣмъ не отличается отъ образа жизни простыхъ Остяковъ. Для управленія ими опредѣлены отдѣльные Засѣдатели въ Обдорскѣ, Сургутѣ, Кондѣйскѣ и селѣ Денъциковскомъ.

Хотя Остяки, со второй половины XVI вѣка, начали принимать Христіанскую вѣру, однако образъ жизни, наставленія шамановъ и стариковъ, еще удерживаютъ между ними приверженность къ идолопоклонству. По отдаленности звѣрныхъ промысловъ, они чрезвычайно рѣдко посѣщаютъ церкви, еще рѣже бываютъ у исповѣдй и Св. Причастія, и такимъ образомъ, забывая въ продолженіе времени недостаточно укоренившееся ученіе о единомъ, истинномъ Богѣ, снова выпадаютъ въ прежнія заблужденія и предрасудки.

Самоѣды живутъ по берегамъ Обской губы, на Сѣверъ отъ Обдорской крѣпости, съ правой стороны до Енисея, а съ лѣвой до Архангельской Губерніи. Названіе ихъ выводятъ отъ Финскаго слова *соомъ*—болото, весьма приличнаго обитателямъ тундръ. Сами они именуютъ себя *Нингами*, или людьми, точно такъ какъ Остяки даютъ себѣ названіе *Кондихо*, означающее на языкѣ ихъ Кондѣйскаго человѣка. Зимой и лѣтомъ Самоѣды живутъ въ такъ называемыхъ *гулахъ*. Чумъ есть палатка, въ видѣ конуса, составленная изъ тонкихъ жердей и обшита внутри и снаружи оленьими шкурами, шерстью вверху. Между концами жердей остается отверстіе, которое вмѣстѣ служить окномъ и трубою; для входа есть дверь, закрытая оленьей шкурой. Наружнымъ видомъ Самоѣды далеко превосходятъ сосѣдей своихъ, Остяковъ. Они роста средняго, сложенія крѣпкаго; сильны, бодры, про-

ворны; съ большой головой, широкими лицами, глазами навывкатъ. Женщины очень пригожи, лицомъ полны, бѣлы и румяны. Болѣзни, истребляющія несчастныхъ Остяковъ, имъ вовсе неизвѣстны; поэтому число ихъ, составляющее нынѣ болѣе 5,000 душъ, скорѣе возрастаетъ, нежели уменьшается. Говоря вообще, Самоѣды поклоняются идоламъ, имѣютъ кумирни и шамановъ. Нравы ихъ столь же кротки, какъ и Остяцкіе; а умственные понятія и твердость характера стоятъ гораздо выше. Языкъ ихъ отличенъ отъ Остяцкаго; но въ одеждѣ и промыслахъ они имѣютъ много сходства; впрочемъ соблюдаютъ несравненно больше чистоты и опрятности.

Прежде Самоѣды признавали своимъ главою Обдорскаго Князца, но въ царствованіе Императора Александра I начали, съ Высочайшаго соизволенія, изъ среды своей избирать отдѣльнаго Старшину. Въ одно время съ Остяками и по тѣмъ же правиламъ, они уплачиваютъ ясакъ или деньгами, или шкурами (большую частію песцами и красными лисицами, потому что черныя случаются очень рѣдко, а соболей хотя и довольно, но они весьма низкаго достоинства).

Томская Губернія.

По чрезвычайной обширности Тобольской Губерніи, заключавшей въ себѣ весь край отъ Пермской до Иркутской Губерніи, въ 1804 году, она раздѣлена на двѣ: Тобольскую и Томскую. Первая простиралась до границы нынѣшняго Каинскаго Округа, а послѣдняя занимала остальное пространство. 1822 года учреждена Енисейская Губернія, а въ предѣлахъ

Томской остались Округи Каинскій, Томскій и все пространство, принадлежащее къ вѣдомству Алтайскихъ горныхъ заводовъ. Такимъ образомъ она граничитъ, на Сѣверо-Западъ съ Тобольскою, на Сѣверо-Востокъ съ Енисейскою Губерніей; далѣе на Западъ и Юго-Западъ прилегаетъ къ Тобольской Губерніи и Омской Области, на Югъ—къ Китайской Имперіи, а на Юго-Востокъ къ Енисейской Губерніи. Гербъ ея изображаетъ, въ зеленомъ полѣ, бѣлаго коня, скачущаго въ правую сторону.

Томская Губернія раздѣлена на шесть Округовъ. Томскій и Каинскій подчинены Губернскому Начальству. Остальные: Барнаульскій, Колыванскій, Бійскій и Кузнецкій составляютъ вѣдомство Алтайскихъ горныхъ заводовъ.

Губернское Управление сосредоточивается въ Томскѣ, который лежитъ на правомъ берегу р. Томи, 60-ю верстами выше устья ея въ Обь. Онъ основанъ, въ 1601 году, посланнымъ изъ Тобольска Боярекимъ сыномъ Василіемъ Тырковымъ. Мѣстоположеніемъ своимъ и наружнымъ видомъ Томскъ первенствуетъ надъ Тобольскомъ. Онъ имѣетъ 9 церквей и до 30 каменныхъ строеній—въ томъ числѣ прекрасное каменное зданіе для острога. Губернскія и Окружныя Присутственныя Мѣста помѣщаются въ отдѣльныхъ домахъ.

Находясь на Сибирскомъ коммерческомъ трактѣ, Томскъ служитъ мѣстомъ складки для провозимыхъ товаровъ, и такимъ образомъ получаетъ значительныя выгоды, не смотря на маловажность собственныхъ торговыхъ оборотовъ. Нѣкоторые торговцы скупаютъ на Сѣверѣ мягкую рухлядь, и не выдѣланную отправляютъ въ Россію или въ Кяхту,

почему мѣха всегда дороже продаются въ Сибири нежели въ Москвѣ. Между заводами обращаютъ на себя вниманіе кожевенные и мыловаренные.

Число городскихъ жителей (до 10,500 душъ обоого пола) во время прохода купеческихъ каравановъ увеличивается до 25,000 человекъ.

Южная часть Томскаго Округа можетъ быть причислена къ богатѣйшимъ мѣстамъ Западной Сибири: земля отлично плодородна; крестьяне живутъ въ прекрасно выстроенныхъ деревняхъ, имѣютъ обширныя пашни и большія стада. Близкіе казенные винокуренные заводы и частные золотые промыслы, также проходящіе изъ Кяхты купеческіе обозы доставляютъ крестьянамъ все средства къ выгодному сбыту сельскихъ произведеній и значительной поживѣ отъ извозничества.

Первые опыты Сибирскаго пчеловодства сдѣланы были въ 1776 и 1777 годахъ, но перевезенные изъ Башкиріи въ Устькаменогорскую крѣпость 30 ульевъ скоро пропали. Въ 1793 году, стараніями служившаго въ Сибирскомъ драгунскомъ полку Маіора Кербица, Полковникъ Аршеневскій вновь выписалъ на свой счетъ 50 ульевъ и подарилъ Польскимъ переселенцамъ, страстнымъ пчеловодамъ, которые живутъ въ окрестностяхъ Устькаменогорска. Вскорѣ пчелы развелись по всей Южной части Томской Губерніи и теперь—на славу незабвенной памяти Полковника Аршеневскаго—здѣсь считается уже до 100 т. ульевъ, которые доставляютъ медъ бѣлый и отлично вкусный. Большое количество его потребляется въ Сибири, остальное идетъ на Ирбитскую ярмонку, обращая такимъ образомъ капиталъ въ 130 т. рублей.

Въ Юго-Западной части Томскаго

Округа, открыты (въ 1827 году) Коммерціи Совѣтникомъ Федотомъ Поповымъ золотonosныя россыпи. Начатая имъ, съ дозволенія Правительства, разработка ихъ, доставила въ короткое время такія значительныя выгоды, что примѣру его послѣдовали многіе капиталисты; и нынѣ 24 компаніямъ и частнымъ лицамъ принадлежатъ уже 1,527 пріисковъ—въ волостяхъ Дмитріевской и Кольцовской, между горъ, по рѣчкамъ: Кожуховой, Кундашовой, Талановкѣ, Талаюловкѣ, Яи и Кыльбесовѣ, сливающимся въ рѣку Кію, и у вершинъ рѣки Тайдона, впадающей въ Томь. Нѣкоторые пріиски чрезвычайно богаты. Лѣтомъ 1836 года добыто всего золота 74 пуда, 3 фунта, 80 золотниковъ, 8 долей; изъ этого количества наиболѣе получали: компанія Рѣзанова, Балавнина и Казанцова (40 пуд., 27½ фунтовъ), наслѣдники Поповы (19 пуд., 9 фунтовъ) и Коллежскій Совѣтникъ Асташевъ (9 пуд., 14 фунтовъ).—Для производства работъ нанимаются люди разныхъ податныхъ состояній и преимущественно поселщики. Общее число ихъ на всѣхъ пріискахъ простирается до 6 т. человекъ и болѣе. Они получаютъ условленную плату, съ особымъ вознагражденіемъ за труды въ неурочное время. Всѣ нужды наемщиковъ обеспечены промышленниками; для пользованія больныхъ мѣстами устроены больницы. Главнѣйшія на золотыхъ пріискахъ строенія суть дома владѣльцевъ, помѣщенія для рабочихъ и разные складочныя магазины. Въ нынѣшнемъ году предложено соорудить, на Воскресенскихъ пріискахъ купца Рѣзанова, церковь во имя Св. Мученика *Федота*, въ память перваго Алтайскаго золотопромышленника.

Сѣверную часть Томскаго Округа составляетъ Нарымскій край, обитаемый Остяками (до 11,000 обоего пола душъ). Они принадлежатъ къ кочующимъ инородцамъ и отъ Березовскихъ отличны болѣею наклоностью къ оѣдлой жизни. Занимаются рыбнымъ и звѣринымъ промысломъ; въ казну платятъ ясакъ. Сверхъ того на нихъ лежитъ исправленіе дорогъ и содержаніе почтовой гоньбы. Управление ими вѣрено отдѣльному Засѣдателю.

Городъ Нарымъ, нынѣ заштатный, основанъ, въ 1596 году, при р. Оби, Сургутскимъ Атаманомъ и Приказнымъ Федоровымъ. Въ немъ нѣмѣютъ постоянное пребываніе нѣсколько купцовъ, торгующихъ съ инородцами. Общее число жителей простирается до 800 душъ. По наружному виду, Нарымъ лучше многихъ Окружныхъ городовъ Западной Сибири.

Городъ Каинскъ лежитъ въ 524 верстахъ отъ Томска, ближе къ Тобольской Губерніи. Въ немъ учреждено Общее и Частное Окружныя Управленія. Строенія деревянныя; жителей обоего пола слишкомъ 2,000 душъ,—въ томъ числѣ $\frac{1}{5}$ Евреевъ, славянскихъ въ Сибирь изъ Западныхъ Губерній Европейской Россіи. Каинскъ весьма бѣденъ: торговля его самая мелочная; фабрикъ и заводовъ вовсе нѣтъ.

Округъ Каинскій, одинъ изъ первыхъ по обширности своей, заключаетъ слишкомъ 9 милліоновъ десятинъ. Южная часть его весьма хлѣбородна и крестьяне (особенно въ селеніяхъ Барабинской степи, чрезъ которую пролегаетъ Сибирскій торговый трактъ) пользуются довольствомъ. Напротивъ того Сѣверная часть, покрытая лѣсами и кустарниками, къ земледѣію мало способна. Ее населяютъ ясачныя Татары, за-

нимающіеся по рѣчкамъ звѣринымъ и рыбнымъ промысломъ. Каинскій Округъ, въ которомъ слишкомъ 56,000 жителей обоого пола, достопримѣчательнъ по множеству прѣсныхъ озеръ, изобилующихъ разною рыбою; отъ продажи ея крестьяне-рыболовы получаютъ не малый доходъ.

Горное Правленіе, непосредственно звѣдующее всѣми рудниками и заводскими селеніями, находится постоянно въ Барнаулѣ, но Главный Начальникъ Алтайскихъ заводовъ, по званію Томскаго Гражданскаго Губернатора, большею частію живетъ въ Губернскомъ городѣ.

Горное производство заключается въ отрогахъ Алтайскаго хребта. Начало разработки рудниковъ относятся къ 1723 году, въ которомъ Демидовъ, узнавши что Обскіе звѣроловы открыли старыя и заброшенныя копи рудъ, прислалъ сюда своихъ рабочихъ съ Урала. Рудники постепенно распространялись и нынѣ находятся въ цвѣтущемъ состояніи *. Серебро и свинецъ добываются преимущественно изъ Змѣиногорскаго (въ прежніе годы самаго богатаго), Петровскаго, Карамышевскаго, Черепановскаго, Семёновскаго, Николаевскаго, Риддерскаго, Крюковскаго, Зыряновскаго, Салаирскихъ и Голцевскаго рудниковъ. Главныя прииски серебра и свинца суть: Надеждинскій, Бересковскій, Заводинскій, Сокольный, Новосгорскій, Солонецкій, Мурзинцовскій и Салаирскіе. Мѣдная руда доставляется изъ семи главныхъ рудниковъ; а желѣзо, изъ Томскаго, Быковского и Тухаринскаго. Особенное вниманіе заслуживаютъ заводы: изъ сереброплавильныхъ Барнаульскій, Павловскій, Лок-

* Въ 1835 году одного серебра получено 845 пуд.

тевскій и Змѣевскій; Сузунскій мѣди-плавильный, съ монетнымъ дворомъ; Томскій желѣзный, изготовляющій всѣ металлическіе сваряды, машины и инструменты, нужные для горнаго дѣла, наконецъ Колыванская шлифовальная фабрика, завѣдующая ломкою цвѣтныхъ камней. Алтайскому горному вѣдомству принадлежатъ лучшіе Округи Томской Губерніи и небольшая часть Омской Области. Все пространство его заключаетъ до 36 милліоновъ квадратныхъ десятинъ, съ 161,500 жителями мужскаго пола (въ томъ числѣ до 111 т. приписныхъ къ заводамъ крестьянъ).

Заводскія селенія управляются особыми Чиновниками и подчинены только Горному Начальству. Главная промышленность жителей состоитъ въ успѣшномъ хлѣбопашествѣ и скотоводствѣ. Избытокъ сельскихъ произведеній идетъ или на военные магазины пограничной линіи, или въ Киргизскую степь, или къ Сѣвернымъ инородцамъ. Въ мѣстахъ степныхъ, изобилующихъ солончаками, крестьяне разводятъ много рогатаго скота и лошадей (последними особенно славится Кузнецкій Округъ). Пчеловодство, звѣриная и рыбная ловля и перевозка разныхъ тяжестей также не мало способствуютъ къ водворенію довольства. Приписные къ заводамъ крестьяне обязаны, за определенную плату, исправлять разныя работы, какъ то: возить добытую руду, песокъ, уголь, рубить и доставлять дрова и проч. Нарядъ въ сіи работы производится на постоянныхъ правлахъ.

Между горными городами Барнаулъ занимаетъ первое мѣсто, хотя существованіе его весьма недавнее. Въ 1730 году Демидовъ основалъ деревню, которая, съ приобретениемъ

въ казну Алтайскихъ рудниковъ, переименована была городомъ. Барнаулъ стоитъ на песчаномъ грунтѣ, нѣтъ правильныхъ улицы, много прекрасныхъ казенныхъ строеній, 1,435 домовъ (въ томъ числѣ 20 каменныхъ), 5,000 жителей обоого пола и нѣсколько учебныхъ заведеній для дѣтей Горныхъ Чиновниковъ и жителей. Пособіями въ разныхъ отрасляхъ наукъ служатъ: ботаническій садъ, музей, бібліотека, зоологическій кабинетъ: собранія, моделей, Сибирскихъ древностей, оружія и одѣяній разныхъ Сибирскихъ и Американскихъ народовъ, и проч.

Города Кузнецкъ, Бійскъ и Колывань не заслуживаютъ особеннаго вниманія. По наружному виду и весьма малому числу жителей, они болѣе походятъ на деревни. Вся торговля ихъ ограничивается покупкою и перепродажею предметовъ первой необходимости. Нѣкоторые купцы, добывъ отъ Алтайскихъ инородцевъ разныя звѣриныя шкуры, поставляютъ ихъ къ мѣстамъ, извѣстнымъ оптовымъ оборотами.

Въ Южной части Бійскаго и Кузнецкаго Округа, по ущельямъ Алтайскихъ горъ, живутъ Торгоуты (Калмыки). Они занимаютъ пространство, отъ границы Горнаго вѣдомства отдѣленное линіею *, по которой расположены военные пикеты. Болѣе 5,000 Калмыковъ обоого пола въ Кузнецкомъ Округѣ, и до 2,400 въ Бійскомъ, привыкли къ осѣлости и занимаются земледѣліемъ. Прочіе, (5,750 въ Кузнецкомъ и 11,435 душъ обоого пола въ Бійскомъ Округѣ, — въ томъ числѣ 1,600 Христіанъ) принадлежатъ къ кочевымъ инородцамъ;

* Эта линія имѣетъ направленіе отъ Кузнецка къ Бійску, а отсюда къ крѣпости Устькаменогорской.

живутъ звѣриною и рыбною ловлею, промышляютъ множество соболей, лисицъ, прекрасныхъ бѣлокъ, бобровъ, выдръ и прочъ. Кочующіе ближе къ Китаю платятъ ясакъ не только Русскому, но и Китайскому Правительству, отъ чего и называются двоеданцами. Нравы этого племени мирныи кротки. Благодаря необыкновенному трудолюбію, благосостояніе его постоянно возрастаетъ. Калмыки управляются Старшинами, избираемыми изъ среды ихъ, но утверждаемыми въ этомъ званіи Губернскимъ Начальствомъ.

Омская Область.

До 1822 года, Омскъ былъ Узднымъ городомъ Тобольской Губерніи, а крѣпости, редуты и форпосты, находящіяся на Сибирской пограничной линіи и населенные Казаками, имѣли отдѣльное Управленіе. Съ изданіемъ нынѣшняго Сибирскаго Учрежденія, Омская Область образована: изъ прилегающихъ къ линіи частей Тобольской и Томской Губерніи, станицъ Сибирскаго Казачьяго войска, крѣпостей и форпостовъ Прѣсновской и Иртышской линіи и земель Средней Киргизъ-Кайсацкой Орды. Теперь она раздѣляется на четыре внутреннихъ Округа: Омскій, Петропавловскій, Семипалатинскій, Устькаменогорскій, и восемь вѣшнихъ: Каркаралинскій, Кокчетавскій, Аягузскій, Акмолинскій, Баянъ-Аульскій, Учукуланскій, Аманъ-Карагайскій и Кокбектинскій (еще не открытый). Гербъ ея, на красномъ полѣ, изображаетъ всадника (въ Азіатской одеждѣ, на бѣломъ конѣ), скачущаго въ лѣвую сторону, и имѣющаго въ рукахъ натянутый лукъ, за спиною колчанъ со стрѣлами.

Внутренняя часть Омской Области представляет полосу, длиною на 1,707 верстъ, а шириною отъ 15 до 35. Пограничная линія наша (между 54° и 49° Сѣверной широты), со стороны Киргизской степи, начинается отъ редута Сибирскаго, перваго въ Оренбургской Губерніи, и оканчивается на Алтѣйскихъ горахъ, за кр. Бухтарминскую, въ д. Фыкалкѣ. По ней расположены: 3 штатныя, 4 заштатныя и 8 упраздненныхъ крѣпостей, 19 форпостовъ, 84 редута и деревни. Отъ города Омска до кр. Бухтармы, естественною границею служитъ р. Иртышъ, почему и линія называется Иртышскою. — Внутренніе Округа населены, какъ выше было сказано, крестьянами, линейными Казаками, торгующими Татарами, Бухарцами и Ташкенцами. Жителей до 57,900 душъ мужескаго пола; почти половинное число ихъ принадлежитъ къ военному вѣдомству.

Изъ городовъ Омской Области, особенное вниманіе заслуживаютъ: Омскъ, Петропавловскъ и Семипалатинскъ; — первый, какъ лучшая крѣпость по всей линіи и какъ центръ гражданскаго и военнаго управленія; послѣдніе два — какъ средоточія Сибирской заграничной торговли *, главнѣйшіе предметы которой суть: хлопчатая и пряденая бумага, разныя ткани (особенно дабы), нѣкоторыя Китайскіе товары и между прочимъ серебро въ слиткахъ, называемыхъ ямбами и провозимыхъ въ Россію только черезъ Семипалатинскъ, наконецъ множество скота изъ Киргизской степи. Съ нашей стороны идутъ за границу: кожи, юфть, хлѣбъ, шавка, чугунъ, желѣзо и разныя ме-

* Бухарскіе и Ташкенскіе купцы имѣютъ здѣсь постоянное пребываніе; но еще большее число ихъ приходитъ съ лѣтними караванами.

таллическія издѣлія. Казаки допускаются къ мѣнѣ съ Киргизами безъ платежа гильдейскихъ повинностей. Оборотъ виѣшней торговли 1836 года простирался до 9.513,343 руб. 24 коп. Въ томъ числѣ привезено было товаровъ въ Россію на 5.350,034 руб. 6 коп., а выпущено за границу на 4.163,309 руб. 18 копѣекъ. Въ Петропавловскѣ, Семипалатинскѣ и другихъ мѣстахъ линіи учреждены таможни и заставы для очищенія пошлиною, какъ приходящихъ, такъ и отходящихъ товаровъ. Эта часть состоитъ въ завѣдываніи Начальника Сибирскаго Таможеннаго Округа, имѣющаго постоянное пребываніе въ Петропавловскѣ. Крѣпость Бухтарминская замѣчательна не только по живописному своему мѣстоположенію, но и потому, что находясь въ близкомъ разстояніи отъ одной изъ সুодоходныхъ рѣкъ Сибири и въ недалекомъ отъ Китайскихъ городовъ, представляетъ такіе выгоды для торговли нашей съ Китаемъ, какихъ не имѣетъ ни Кяхта, ни одно изъ пограничныхъ мѣстъ здѣшняго края. Не говоря уже объ удобствахъ пути, который сократился бы на 2,500 верстъ, опасная переправа черезъ Байкалъ осталась бы въ сторонѣ и купцы получили бы возможность пользоваться низовымъ сплавомъ. Теперь въ Бухтармѣ учреждена таможня; но производящійся черезъ нее торгъ весьма незначителенъ.

Происхожденіе Киргизовъ мало извѣстно. Нѣкоторые считаютъ ихъ потомками Монголовъ, жившими у верховьевъ Енисея за 300 лѣтъ до Р. Х., другіе (Татарскіе писатели) производятъ отъ Чингисъ-Хана, еще другіе — отъ трехъ братьевъ, которые, прибывъ изъ Кубанскихъ степей для отысканія потерянныхъ лошадей сво-

ихъ, поселились въ трехъ разныхъ мѣстахъ и такимъ образомъ положили начало тремъ Киргизскимъ Ордамъ: Большой, Средней и Малой. Сами Киргизы ведутъ родъ свой отъ выходцевъ изъ земли Крымскихъ Татаръ и называютъ себя Казаками (вольными людьми). Имя же—*Киргизъ* дано имъ Русскими отъ ошибочнаго смѣшенія ихъ съ обитателями Дикокаменныхъ горъ (Алтау — за предѣлами Большой Орды), которыхъ всѣ Азіатцы называютъ *Кыргызами*. Сии послѣдніе издревле составляли и нынѣ составляютъ отдѣльное племя, не зависимое отъ трехъ Кайсакскихъ Ордъ и управляемое собственными родоначальниками, или Біями.

Средняя Киргизъ-Кайсакская Орда, занимающая пространство между Ташкентію и Западными границами Китая, давно уже считалась подъ покровительствомъ Россіи. Въ началѣ XVIII столѣтія, съ укрѣпленіемъ пограничной линіи, это вліяніе еще увеличилось. Киргизы, кочевавшіе въ близкомъ отъ нея разстояніи, за прогоняемой въ наши предѣлы на зимнія кочевья скотъ, давали Казачьимъ войскамъ извѣстное число лошадей, но, говоря вообще, не состояли въ непосредственной зависимости отъ нашего Правительства, хотя и управлялись Ханами, утверждаемыми въ семъ званіи отъ Русскаго Двора. Сибирскимъ Учрежденіемъ 1822 года въ Киргизской степи положено начало новому раздѣленію и управленію, главныя основанія котораго изложены были выше. Съ тѣхъ поръ изъ предположенныхъ восьми ви́шнихъ Округовъ постепенно открыто семь. Имъ даны названія близлежащихъ горъ и урочищъ; въ нихъ построены дома для помѣщенія Окружныхъ Приказовъ, Чиновниковъ и постоянной Ка-

зачьей команды. Время открытія сихъ Округовъ, число волостей, ауловъ, кибитокъ, жителей обоого пола и проч. и проч. показаны въ таблицѣ подъ букв. Ж.

Пространство земли, занимаемой Сибирскими Киргизами, надлежащимъ образомъ не приведено въ извѣстность и слѣдовательно невозможно опредѣлить его съ точностью; но примѣрно оно заключаетъ до 115 милліоновъ квадратныхъ десятинъ. Климатъ вообще весьма здоровый. Вся поверхность покрыта множествомъ озеръ, большею частію соляныхъ. На Западѣ и Югѣ есть высокія горы, обильныя рудами и минералами; онѣ извѣстны подъ разными названіями, какъ то: Кокчетау, Турайгиръ, Буланды, Мунчакты, Каркаралы, Кентъ, Куу и друг. Дороги, которыя ведутъ отъ Русской границы чрезъ Киргизскую степь въ города Коканскіе, а оттуда въ Бухарію, до Акмолинскаго Приказа и даже до урочища Карагачъ (всего около 700 верстъ)—удобны и подножнымъ кормомъ обильны; но далѣе проходятъ по мѣстамъ, постепенно скудѣющимъ водою и травою, и наконецъ дрезъ пустыни, извѣстныя подъ именемъ Голодной степи (Бедъ-Бакъ - Дала). Безопасность въ предѣлахъ ви́шнихъ Округовъ, уже устроенныхъ, охраняется Казачьими пикетами.

Мѣстами во ви́шнихъ Округахъ Казаки и немвогіе Киргизы производятъ земледѣліе; но, говоря вообще оно рѣдко, какъ по малому количеству удобныхъ земель, такъ и потому что степь тамъ только произращаетъ хлѣбъ, гдѣ пашни могутъ быть поливаемы. Главная промышленность, единственное средство безбѣднаго пропитанія, а вмѣстѣ съ тѣмъ и причина кочевой жизни Киргизовъ—есть ско-

товодство. Число верблюдовъ, лошадей и рогатаго скота опредѣляется богатство каждаго семейства. Зажиточные имѣютъ въ табунахъ своихъ до 5,000 лошадей, до 300 верблюдовъ, до 700 штукъ рогатаго скота и до 7 тысячъ барановъ. У Султановъ живутъ Теленгуты изъ бѣдныхъ Киргизовъ; знатные имѣютъ наемныхъ работниковъ, или крѣпостныхъ Калмыковъ, которымъ вѣряютъ смотрѣніе за стадами. Звѣриною ловлею богатые занимаются для удовольствія, бѣдные—для промысла. Въ гористыхъ мѣстахъ есть лисицы, корсаки, волки и другіе звѣри. Для ловли ихъ употребляютъ ученыхъ орловъ, называемыхъ беркутами.

Чтобы доставить кормъ скоту, Киргизы, соображаясь съ временами года, перемѣняютъ свои кочевья, и потому живутъ въ подвижныхъ (сверху круглыхъ) юртахъ (кибиткахъ), изъ тонкихъ жолтевъ, плотно обитыхъ войлоками, которые лѣтомъ предохраняютъ отъ жару, зимой—отъ холода. Впрочемъ есть и деревянныя зимнія избы, нагрѣваемые камнями *. Пища состоитъ изъ мяса лошадей, верблюдовъ и всякаго рогатаго скота, преимущественно же барановъ. Печенаго хлѣба почти не употребляютъ; но, вмѣстѣ съ мясомъ, варятъ пшеницу, ярицу и просо, вымѣнивая ихъ, вмѣстѣ съ табакомъ, на скоть, который въ большомъ количествѣ прогоняется даже во внутреннія Губерніи Россіи. Лѣтомъ пьютъ кумысъ, приготовляемый изъ кобыляго молока и хранимый въ кожаныхъ мѣшкахъ (*сабахъ* и *турсукахъ*). Грубая пища не имѣетъ никакого вреднаго вліянія на здоровье Киргизовъ; они доживаютъ до глубо-

* Обыкновенно же огонь раскладывается посреди юрты на голой землѣ.

кой старости, весьма рѣдко бываютъ больны и изъ эпидемическихъ болѣзней знаютъ одну только оспу, которая не рѣдко производитъ между ними большія опустошенія. На лошадяхъ появляется иногда Сибирская язва, но безъ тѣхъ пагубныхъ слѣдствій, которыя замѣчены въ другихъ мѣстахъ.

Киргизы сохранили очевидное сходство съ Сибирскими Татарами не только въ языкѣ, но и въ чертахъ лица. Они имѣютъ большею частію узкіе, черные глаза, плоское лице, отвислая уши и черные волосы; тѣломъ дородны, а отъ верховой ѣзды всегда почти косоноги. Женскія физиогноміи мало отличаются отъ мужскихъ. Оба пола носятъ суконныя, или кожаныя, шаровары, а сверху длинную одежду собственнаго рукодѣлія изъ верблюжьей и овечьей шерсти, или изъ Русскихъ бумажныхъ и шерстяныхъ матерій. Зимомъ бываютъ во всеобщемъ употребленіи шубы, крытыя сукномъ, или ергаки, изъ жеребачьихъ шкуръ, шерстью вверхъ *.

Киргизы хитры, коварны, корыстолюбивы. Главныя черты характера ихъ—жестокость и мстительность, которыя, не довольствуясь ни плѣненіемъ, ни даже смертію врага, переходятъ на его потомство. Вмѣстѣ съ тѣмъ Киргизы робки, страшатся открытаго боя, при видѣ нѣсколькихъ убитыхъ товарищей тотчасъ обращаются въ бѣгство, и удалство свое поставляютъ въ обманъ, или хищническихъ набѣгахъ, называемыхъ *барантами*. Вооруженіе ихъ, впрочемъ весьма недостаточное, составля-

* Слѣдующія за сими подробности о нравахъ, обычаяхъ, обрадахъ и образѣ жизни Киргизовъ, Статист. Отдѣл. заимствовало большею частію изъ записокъ г. Ивана Корнилова, воспитаника Омскаго Войскаго Училища.

ють: стрѣлы, насаженныя на дровки, маленькіе топорки (*айбалты*) и ружья безъ замковъ, съ фитилями.

Подъ кровомъ юрты своей, въ кругу родной семьи, Киргизъ говоритъ, веселъ и гостеприименъ. Путникъ всегда найдетъ у него безопасное пристанище — лѣтомъ даровой кумысъ, зимою огонь. Вообще должно замѣтить, что съ нѣкотораго времени, благодаря частымъ торговымъ сношеніямъ и близкому сосѣдству съ Казакскими селеніями, земледѣіе Киргизовъ нѣсколько распространилось, а нравы ихъ много смягчились. Русскіе теперь уже имѣютъ между ними *билшней*, т. е. друзей, которые мѣняются взаимными услугами.

Киргизъ-Кайсаки исповѣдаютъ Магометанскую вѣру, но съ примѣсью многихъ языческихъ обрядовъ. Такъ на пр. столѣтнее дерево, или другой неодушевленный предметъ, славный въ преданіяхъ, часто удостоивается какого-то суевѣрнаго поклоненія. Каждый Киргизъ, проѣзжая мимо, считаетъ долгомъ своимъ повѣсить на него хотя нѣсколько волосъ изъ хвоста своей лошади. — Прибывающіе изъ сосѣдственныхъ Азіатскихъ владѣній муллы и ходжи обыкновенно занимаются воспитаніемъ дѣтей*, а баксы — родъ шамановъ — предсказываютъ будущее и разными обманами поддерживаютъ между легковѣрными самыми грубыя заблужденія и пред-

* Сынovia въ особенной любви у родителей. Какъ скоро мальчикъ достигнетъ 6 или 7 лѣтняго возраста, отецъ сакаетъ его на лошадь и къ чести ему дѣлаетъ *ашъ* (обѣд), т. е. собираетъ родственниковъ и знакомыхъ, рѣжетъ барана, или лошадь. Гости садятся около огня, на которомъ приготовлено жаркое. Старшему изъ нихъ хозяинъ уступаетъ голову убитаго животнаго; остальныя же части, разрѣзавъ на куски, собственноручно кладетъ каждому поѣдателю въ ротъ (при чемъ гость, съ открытымъ ртомъ, становится на одно колено передъ хозяиномъ).

разсудки. Въ особенности странныя средства, употребляемыя ими вѣщными медиками при леченіи больныхъ. Несчастныхъ страдальцевъ и бѣдныхъ родильницъ баксы мучаютъ самымъ жестокимъ образомъ и между тѣмъ вертятся, кривляются, кричатъ — все для того, чтобы изгнать злаго духа, незримаго виновника недуга. — По закону Магомета слѣдовало бы наблюдать нѣкоторые посты, не употреблять пищи отъ солнечнаго восхода до заката; но Киргизъ, особенно находясь въ дорогѣ, всегда забываетъ объ этомъ.

Законы гражданскіе въ такомъ же небреженіи, какъ и законы священныя. Однакожъ почтеніе Султану нарушимо. При входѣ Султана въ собраніе, каждый встаетъ и приложивъ руку къ груди, увѣряетъ его въ глубокой своей преданности (*аьдылрѣ*). — Судопроизводствомъ завѣдуютъ *би* (судьи), которые обязаны воспитывать сыновей своихъ для того же званія. При рѣшеніи тяжбныхъ дѣлъ составляется коммиссія изъ нѣсколькихъ младшихъ биевъ и одного старшаго. Собравшись въ одну юрту, они призываютъ челобитчика и отвѣтчика, сажаютъ ихъ передъ собою и потомъ дѣлятся на двѣ половины: одна принимаетъ сторону истца, другая сторону отвѣтчика. Старшій бій спрашиваетъ просителя, въ чемъ состоитъ его жалоба и терпѣливо выслушиваетъ всѣ его показанія. Когда челобитчикъ объяснитъ дѣло, начинаетъ говорить отвѣтчикъ, выводитъ свои оправданія, или излагаетъ причину, побудившую его къ преступленію. Какъ бы живы ни были показанія его, судьи хранятъ глубокое молчаніе; но истецъ, выслушавъ до конца объясненія отвѣтчика, можетъ возражать ему. Послѣ этого подсудимые выходятъ изъ собранія, а бій

рѣшаютъ дѣло. Каждый подаетъ свое мнѣніе, и когда всѣ согласятся единодушно, тогда старшій бій дѣлаетъ приговоръ. Въ случаѣ заpiresательства отвѣтчика, или неясности самаго дѣла, судъ немедленно приказываетъ привести къ очистительной присягѣ одного изъ родственниковъ обвиняемаго, по выбору челобитчика.—За преступленія большою частию назначаютъ денежныя штрафы.

Въ образѣ жизни Киргизъ-Кайсаковъ видна безпечность, сроднившаяся почти со всѣми народами Азіи. Киргизъ любитъ провести время на мягкой муравѣ, въ кругу товарищей, услаждая задумчивую лѣнь разговорами, или пѣніемъ. Не смотря на все несовершенно музыкальных инструментовъ своихъ, онъ неравнодушенъ къ меланхолическимъ переживаниямъ *забызги* *, или дикимъ звукамъ *кабуза* **. Любимыя увеселенія въ праздничные дни, или *майрамы*, суть: конское крижаніе, борьба, бѣганье възпуски и другія игры, въ которыхъ молодые Киргизы наперерывъ стараются блеснуть удальствомъ своимъ. Въ такихъ случаяхъ старшины ауловъ, или богатые частные люди, собравъ нѣсколькихъ охотниковъ, обыкновенно назначаютъ подарокъ тому, кто первый прикачетъ къ цѣли, съ предварительно назначеннаго мѣста. Удалецъ, получившій награду, всегда почти раздѣляетъ ее съ зрителями, въ доказательство безкорыстнаго честолюбія своего. По окончаніи игры, рѣжутъ лошадей, барановъ, или крупный рогатый скотъ, варятъ мясо въ большихъ котлахъ и угощаютъ имъ всѣхъ присутствующихъ.

* Дудка, схожая съ пастушеской свирелью.

** Подобная чашѣ, съ плоскою рукояткою; на немъ натянуты струны, по которымъ водятъ сычкомъ.

Переходъ аула съ одного мѣста на другое бываетъ торжественный. Всѣ Киргизы надѣваютъ праздничныя платья, сѣдлаютъ лучшихъ коней, разбираютъ юрты и складываютъ весь домашній скарбъ на Киргизскія дроги, состоящія изъ двухъ колесъ, оси и оглобелъ. Передъ самымъ выступленіемъ, старшина призываетъ баксу, который при всѣхъ причинаетъ свои гаданія—бесѣду съ духами о судьбахъ предпріятія. Послѣ разныхъ неистовыхъ тѣлодвиженій и криковъ, изнеможенный авгуръ падаетъ на землю. Въ это время его почитаютъ вдохновеннымъ, спрашиваютъ о благополучномъ или несчастномъ окончаніи похода, и не прежде, какъ получивъ ободрительный отвѣтъ, пускаются въ путь. Картина такой перекочевки, по новости своей, показалась бы Европейцу живописною и разнообразною. Здѣсь рѣзвые лошади, взвѣвая пыль, несутся подъ присмотромъ нѣсколькихъ всадниковъ; тамъ верблюды, овцы и крупный рогатый скотъ застилаютъ поле; далѣе медленно тянутся не въ мѣру нагруженные повозки, а за ними идутъ и вѣдутъ Киргизы обоюго пола, всѣхъ возрастовъ и сословій, въ пестрыхъ одеждахъ своихъ. Унылыя пѣсни, смѣшиваясь съ ревомъ животныхъ и скрипомъ колесъ, оглашаютъ окрестность.

Бракосочетаніе имѣетъ свои, хотя и не многочисленныя, обряды. Желая вступить въ супружество, Киргизъ посылаетъ къ будущему тестю, отца и нѣсколькихъ родственниковъ, которые рѣшаютъ самую важную статью брачнаго договора—статью о платѣ * (*калымъ*) за не-

* Она состоитъ обыкновенно изъ нѣсколькихъ головъ скота.

вѣсту. По изъясненіи обоюднаго согласія и по совершеніи немногихъ мелочныхъ обрядовъ, женихъ и невѣста соединяются муллою.—Отецъ, который просватавъ дочь свою и получивъ калымъ, отдаетъ ее другому, хотя и обязавъ возвратить все полученное имъ, однако рѣдко на это соглашается по доброй волѣ. Обиженный женихъ, желая мести, собираетъ удалыхъ товарищей и ночью похищаетъ часть скота у нарѣченнаго тестя своего, который не хотѣлъ, или не могъ сдержать даннаго слова. Вотъ главная причина, или лучше сказать, вотъ желанный предлогъ къ столь обыкновеннымъ между Киргизами барантамъ.

Церемоніаль погребенія слѣдующій: родственники и знакомые, пришедъ въ юрту умершаго, садятся спиной къ нему. Безутѣшная вдова, въ знакъ любви, съ громкимъ воплемъ должна рвать на себѣ волосы и ног-

тями до крови изцарапать себѣ лице. Прочитавъ молитвы надъ тѣломъ, мулла выходитъ, и всѣ присутствующіе слѣдуютъ за нимъ. Потомъ роютъ могилу, опускаютъ въ нее усопшаго, и вмѣстѣ съ нимъ, кладутъ что нибудь изъ вещей, нѣкогда ему милыхъ. Верхъ могилы прикрывается лѣсомъ и засыпается землею. Надъ прахомъ мужчинъ иногда ставятъ копье, привязывая къ нему шанку или часть одежды покойнаго, которая достается тому, кто на могилѣ его читалъ молитвы за упокой души. Остальвыя платья вывѣтриваются на кольяхъ вокругъ опустылой юрты. Каждое утро родственники плачутъ и громко призываютъ умершаго по имени. Тривна бываетъ черезъ годъ. Тогда, осѣлавъ любимую лошадь покойнаго, убранную богатыми коврами, убиваютъ ее и за жаркимъ славить качества коня и доблести наѣздника*.

М. Кузьминскій.

* Къ Обзорѣнію Западной Сибири прилагаются слѣдующія семь таблицъ подъ буками: А. Б. В. Г. Д. Е. Ж.

А. ЗЕМЛИ И ХЛѢВОПАНШЕ

НАЗВАНІЕ ОКРУГОВЪ.	Подъ усадь- бами и вы- гонами.	Подъ напши- ци.	Подъ сѣноко- сами.	Подъ лѣсами	Подъ водами, дорогами, бо- лотами, со- лонцами и проч. (вооб- ще неудоб- ной).
	Д е с я т и н ы				
I. Тобольской Губерніи:					
Тобольскій	38,508	62,637 281	85,442½	457,725	70,227½
Тюменскій	55,263½	231,313 374	62,236½	1,079,918½	86,076 1,250
Ялуторовскій	123,288 1,284	119,150 1,198	163,372	800,195	42,803 1,000
Курганскій	60,486½	460,343 700	30,999	167,625	123,478
Туринскій	32,145 884	130,230 1,920	39,605½	1,095,305½	32,740 1,690
Ишимскій	80,714½	370,334 1,919	95,821	4,872	2,610½
Тарскій	40,499½	405,439 1,094	69,313 1,550	576,937 1,550	86,396 1,894
Тюкалинскій	69,787½	214,649 1,928	53,442½	133,799	179,299
Березовскій	2,926	1,397	1,387	2,032 175
	503,620 623	1,994,098 2,164	601,629 1,550	4,314,764 1,550	625,666 1,209
II. Томской Губерніи:					
Томскій	52,727 2,030	207,776 1,760	197,634 970	568,215 1,320	424,681 1,910
Канвскій	65,221 1,604	460,260 81	184,546 1,210	Не имѣет	1,999,047 1,194
Колыванскій					
Барнаульскій					
Бійскій					
Кузнецкій					
} О количествѣ земель въ снхъ Округахъ, какъ подлежа- му Вѣдомству, Губернское Начальство свидѣній не					
III. Омской Области:					
Омскій	3,053½	61,566	39,946	26,036½	198,686
Петропавловскій	1,902	36,378	26,415	26,880	166,850
Семипалатинскій	11,133½	7,614	55,226	5,825½	95,782
Устькаменогорскій	206	24,470½	1,235	11½	28,558½
	16,295	130,028½	122,822	58,753½	489,876½

С Т В О В Л А Д Н О Й С И Б И Р И.

Не измеренной съ точностию, но по одному приблизному вычислению.	Въ посѣвъ хлѣба:		Въ урожаѣ хлѣба:		Мельница.			
	Озимого.	Ярового.	Озимого.	Ярового.	Водяныхъ.		Вѣтряныхъ.	
	Ч е т в е р т и.				По городу.	По Ок- ругу.	По городу.	По Ок- ругу.
10.786,831	8,923	29,389	45,228	194,684	..	112	3	54
305,230	15,260	42,704	86,462	181,412	..	145	..	262
262,017	13,445	122,415	87,233	469,478	..	223	1	2,013
1.260,705½	8,155	144,162	63,921	950,183	..	71	2	2,575
6.511,550	11,058	23,897	94,000	228,111	..	95	10	501
3.224,198½	13,525	103,256	82,571	692,215	..	222	..	1,799
8.828,572	9,729	30,014	68,726	242,061	..	221	1	95
4.308,182	15,611	71,819	153,879	494,686	3	56	..	1,203
85.167,532	Въсемъ Округу, по суровости климата, хлѣбо				наше	ства не	произво	дится.
120.654,818	95,706	567,656	662,020	3.452,830	3	1,145	17	8,529
22.915,278	22,403	31,939	158,014	167,845	2	373	..	13
6.376,733	16,899	35,293	145,858	254,739	..	72	..	231
щихъ Горно- кнѣзь.	21,072	50,873	168,576	303,243	..	500	..	137
	16,724	35,172	100,345	175,860	..	537	..	123
	15,116	59,035	120,863	280,640	..	459	..	24
	11,939	35,375	71,495	153,367	..	736	1	13
	104,153	247,687	765,151	1.337,694	2	2,677	1	541
498,837	2,817	8,774	14,060	35,100	..	2	3	344
410,063½	3,366	25,897	16,830	103,592	..	1	2	487
1.947,127	..	2,486	..	17,409	4	9	..	3
452,069	2,067	4,467	13,008	22,340	..	16
3.308,096½	8,250	41,624	43,898	178,441	4	28	5	834

Б. ПРОСТРАНСТВО И НАРОДОНАСЕЛЕНІЕ

Названіе городовъ.	Земли подъ городомъ Десятич.	Д о м о в ь .				Ж и т е л е й .		Въ томъ числѣ мужскаго						
		Казен- ныхъ и общест- венныхъ		Частныхъ.		Мужскаго пола.	Женскаго пола.	Дворянъ и ош- тавъ. Чиновн.	Служ. Гражд.	Чиновииковъ.	Войска.	Духовенства.	Разночицевъ.	Полицейской команды.
		Камен.	Дерев.	Камен.	Дерев.									
I. Тобольской Губерніи.														
Тобольскъ . . .	610	21	35	18	2,066	8,965	6,493	89	459	3,161	124	757	112	—
Тюмень . . .	462½	3	5	9	1,816	4,688	4,800	74	31	404	26	48	—	—
Ялуторовскъ	148	1	2	2	438	1,035	956	8	56	293	23	7	—	—
Курганъ . . .	261	2	3	1	425	971	934	10	50	370	27	30	—	—
Гуринскъ . . .	131½	—	9	8	692	1,429	1,118	—	55	158	20	69	—	—
Ишимъ . . .	183	—	3	—	363	720	676	10	40	328	16	69	—	—
Тара	410	—	9	1	779	2,143	2,171	4	29	223	8	181	—	—
Тюкалинскъ	212½	—	3	—	240	793	554	6	66	193	23	90	—	—
Березовъ . . .	70	—	3	—	163	619	608	—	27	312	7	145	—	—
	2,488½	27	72	39	6,982	21,361	18,310	201	813	5,444	274	1,396	112	—
II. Томской Губерніи.														
Томскъ	1,003	4	4	24	1,906	5,850	4,537	37	476	1,656	46	387	—	—
Канскъ	322	—	4	—	318	1,265	989	21	56	371	13	40	—	—
Колыванъ . . .	По не измѣр- енію не извѣ-	1	7	—	172	617	536	24	32	156	9	23	—	—
Барнаулъ . . .	2	37	6	—	1,390	2,439	2,672	54	506	495	35	9	—	—
Бійскъ	—	45	—	—	543	1,119	1,262	72	197	510	13	23	—	—
Кузнецкъ . . .	259	2	2	2	403	1,339	1,449	70	60	278	17	30	—	—
Нарымъ	стно.	—	3	—	165	379	410	1	5	59	8	—	—	—
	1,586	9	102	32	4,897	13,008	11,855	279	1,332	3,525	141	512	—	—
III. Омской Области.														
Омскъ	477	15	37	1	1,517	8,531	3,559	2	374	7,298	14	55	—	—
Петропав- ловскъ	512½	7	17	1	954	2,902	1,890	17	37	2,004	14	101	—	—
Семипала- тинскъ	169½	2	13	—	664	1,930	1,471	6	76	703	20	140	—	—
Устькамено- горскъ	—	—	—	—	234	1,475	922	—	60	735	19	9	—	—
	1,159	24	67	2	3,369	14,838	7,842	25	547	10,740	67	305	—	—
Всего	5,233½	60	241	73	15,248	49,207	38,007	505	2,692	19,709	482	2,213	11	—

ЦЕНЕ ГОРОДОВЪ ЗАПАДНОЙ СИБИРИ.

пола, по различію состояній:														Городскихъ доходовъ.				
Купцовъ.			Мѣщанъ и цеховыхъ.	Государственныхъ крестьянъ.	Дворовъ людей.	Ссылныхъ.	Иностранцевъ.	Магазиновъ.				Питейныхъ домовъ.	Будокъ.	Въ приходъ (съ остаточными прежнихъ лѣтъ).		Въ расходъ.		
1-й гильдіи.	2-й гильдіи.	3-й гильдіи.						Комиссаріатскіе.	Винныхъ.	Сольныхъ.	Рубл.			К.	Рубл.	К.		
8	3	119	2,856	280	495	365	135	9	3	4	2	8	27	13	47,006	88	42,340	4
—	5	153	3,201	754	14	—	—	1	1	—	1	2	15	7	30,263	34	28,310	97
1	—	102	264	215	—	—	66	1	1	—	—	1	2	—	6,900	79	4,130	14
—	2	59	367	6	35	15	—	2	1	—	—	1	2	1	10,587	74	4,966	59
—	—	19	785	303	13	2	7	2	1	—	—	2	4	2	8,808	28	3,746	89
—	2	16	174	45	20	—	—	3	1	—	1	1	4	6	4,260	30	5,635	48
7	—	49	1,498	53	17	—	74	3	1	—	1	1	7	7	4,073	82	6,845	5
—	—	12	75	320	6	—	—	1	1	—	—	—	2	—	3,844	38	2,709	70
—	4	3	111	—	—	—	10	—	1	—	—	1	2	—	1,310	19	1,084	70
16	16	532	9,329	1,976	600	582	292	22	11	4	5	17	65	36	117,055	72	99,769	56
—	10	60	2,808	102	83	—	185	3	1	—	1	1	21	15	81,181	44	70,648	88
—	—	22	676	34	2	30	—	1	1	—	1	1	2	2	16,189	64	5,187	57
—	4	13	351	—	5	—	—	—	1	—	1	2	1	7	1,366	73	579	—
—	6	65	1,166	—	103	—	—	2	2	—	3	1	8	20	6,456	92	6,268	89
—	—	41	221	4	31	6	1	—	1	—	1	1	3	—	1,454	17	1,243	51
—	—	18	817	19	14	10	6	—	1	—	1	1	3	—	6,258	85	4,316	53
—	5	5	264	19	2	1	10	—	—	—	—	2	3	2	—	—	—	—
—	25	224	6,303	178	240	47	202	6	7	—	8	9	41	46	112,887	75	88,244	58
—	3	32	538	—	54	155	6	—	—	—	—	—	7	34	6,189	13	5,137	20
4	17	66	355	61	9	—	239	—	—	—	—	—	4	—	31,580	62	5,047	46
5	2	194	549	31	21	—	185	—	—	—	—	—	3	3	22,343	48	9,242	93
—	14	49	169	—	5	125	290	—	—	—	—	—	2	—	6,404	15	1,450	61
7	36	341	1,589	92	89	280	720	—	—	—	—	—	16	37	66,517	38	20,878	20
23	77	1,097	17,221	2,246	929	709	1,214	28	18	4	13	26	122	119	296,460	85	208,892	17

В. ПРОСТРАНСТВО И НАРОДОНАСЕЛЕНІЕ

НАЗВАНІЕ ОКРУГОВЪ.	Пространство земли, удобной и неудобной, въ квадратныхъ десятинахъ.	Жителей:		Въ помѣ-		
		Мужскаго пола.	Женскаго пола.	Дворовъ, Чл- новиковъ и разночинцевъ.	Государствен- ныхъ кре- стьянъ.	Сельскихъ.
I. Тобольской Губерніи:						
Тобольскій	11.495,099	36,260	37,040	891	22,995	2,164
Тюменскій	1.722,604½	31,835	34,046	815	26,051	1,014
Ялуторовскій	1.794,322	53,063	57,682	1,132	48,390	1,828
Курганскій	1.978,908	50,099	53,024	1,010	47,452	1,637
Туринскій	7.859,999	18,026	20,057	474	15,331	465
Ишимскій	3.583,278½	54,838	59,413	945	52,094	1,518
Тарскій	9.818,674½	26,337	26,341	420	19,171	2,260
Тюкалинскій	5.231,488½	31,989	31,321	390	28,589	3,010
Березовскій	85.172,320	12,093	9,756	444	583	17
	128.656,694	314,450	330,680	6,521	260,656	13,913
II. Томской Губерніи:						
Томскій	24.366,311	49,983	37,623	1,072	25,353	17,015
Канскій	9.085,807	29,061	24,484	634	17,962	8,434
Колыванскій	7.614,583½	29,306	31,206	462	28,524	—
Барнаульскій	6.875,000	41,908	42,598	12,607	29,301	—
Бійскій	13.385,416½	48,753	47,915	15,200	25,895	263
Кузнецкій	6.979,166½	35,824	34,896	7,178	22,713	229
	68.306,284½	234,835	218,722	37,153	149,748	25,941
III. Омской Области:						
Омскій	823,234	5,846	5,295	88	4,221	298
Петропавловскій	667,976	10,631	10,577	81	10,181	15
Семипалатинскій	2.114,471½	8,298	6,687	152	283	30
Устькаменогорскій	506,550½	2,192	2,036	36	1,925	2
	4.112,234	26,967	24,595	357	16,610	345
Всего .	201.075,212½	576,342	573,997	44,031	427,014	40,199

Примѣчаніе 1. Народонаселеніе въѣзжихъ Округовъ показано въ особой таблицѣ, подъ бук. Ж.

Примѣчаніе 2. Показанныя здѣсь крѣпости, редуты и форпосты, кромѣ штатныхъ, носятъ одно толь-
ко военное названіе, но никакихъ укрѣпленій не имѣютъ.

НЕ ОБРУГОВЪ ЗАПАДНОЙ СИБИРИ.

Числа:			Число волостей.	Число деревень и селеній.	Домовъ въ селеніяхъ.		Почтовыхъ станцій.	На нихъ лошадей.	Крѣпостей.	Редутовъ.	Фортифікацій.	Иностранчес. Управл.	Питейныхъ домовъ.
Осѣдающ.	Кочевыхъ.	Бродячихъ.			Казенныхъ и обществ.	Обывательскихъ.							
8,110	2,100	---	35	734	27	10,352	25	140	---	---	---	---	28
3,955	---	---	28	258	34	11,750	12	112	---	---	---	---	40
1,713	---	---	30	333	34	17,703	3	12	---	---	---	---	34
---	---	---	25	340	27	15,838	4	16	---	---	---	---	25
97	1,659	---	23	378	12	5,675	3	12	---	---	---	---	13
---	281	---	27	392	55	16,830	8	80	---	---	---	---	27
4,486	---	---	18	280	32	9,328	12	48	---	---	---	---	21
---	---	---	16	229	23	8,952	17	204	---	---	---	---	15
---	---	11,049	19	570	---	403 юртъ 3,625	17	34	1	---	---	---	14
18,361	4,040	11,049	221	3,514	224	96,811 юртъ 3,625	101	658	1	---	---	---	217
1,578	4,965	---	15	783	46	11,396	38	356	---	---	---	56	48
2,571	---	---	9	247	31	8,958	19	266	---	---	---	7	15
320	---	---	9	318	16	8,956	14	112	---	---	---	1	10
---	---	---	10	357	75	11,731	15	86	---	---	1	---	27
1,142	6,085	---	11	269	68	10,910	15	72	7	17	16	4	40
2,509	3,195	---	38	375	63	9,142	4	16	---	2	1	---	22
8,120	14,245	---	92	2,349	299	61,093	105	908	7	19	18	68	161
---	1,239	---	5	34	62	2,614	16	68	3	19	2	---	5
---	354	---	6	69	53	5,446	14	46	5	17	---	---	3
---	7,833	---	---	4	55	1,785	26	122	2	22	7	---	8
---	229	---	1	6	18	1,598	10	22	1	16	4	---	5
---	9,655	---	10	113	188	11,443	64	258	14	74	13	---	21
26,481	27,940	11,049	323	5,976	711	169,547 юртъ 3,625	270	1,824	19	93	31	68	399

ЗАПАДНОЙ СИБИРИ.

Грекороссійскаго исповѣданія.		Люте-ранъ.		Католи-ковъ.		Евреевъ.		Магометанскаго и другихъ исповѣданій.		Язычниковъ.	
Мужскаго пол.	Женскаго пол.	Мужскаго пол.	Женскаго пол.	Мужскаго пол.	Женскаго пол.	Мужскаго пол.	Женскаго пол.	Мужскаго пол.	Женскаго пол.	Мужскаго пол.	Женскаго пол.
36,314	34,785	25	22	16	15	149	48	8,943	8,764	—	—
50,876	33,016	—	—	—	—	13	4	4,015	3,600	—	—
45,106	48,912	4	4	3	8	30	32	1,853	1,662	—	—
47,257	51,514	5	—	1	—	—	—	21	—	—	—
19,083	20,808	5	1	9	5	3	1	321	315	—	—
52,627	57,011	—	—	16	12	16	17	306	248	—	—
24,067	24,424	3	1	14	2	43	28	4,641	4,148	—	—
31,072	30,224	252	243	23	18	106	150	30	7	—	—
9,698	8,248	—	—	—	—	—	—	—	—	3,010	2,116
296,100	308,952	290	271	82	60	360	280	20,130	18,744	3,010	2,116
53,701	40,739	—	—	426	141	296	95	1,002	700	—	—
26,426	21,294	—	—	52	30	396	255	3,229	2,884	—	—
28,899	30,592	—	—	—	—	—	—	—	—	—	—
39,776	40,671	—	—	3	2	—	—	20	20	—	—
35,321	32,328	—	—	8	1	4	—	5,836	5,251	—	—
34,179	33,884	—	—	23	—	—	—	2,455	2,041	—	—
218,302	199,506	—	—	512	174	696	350	12,541	10,866	—	—
16,187	11,334	6	2	309	27	4	—	1,225	1,197	—	—
18,563	17,149	2	—	—	—	29	8	593	501	—	—
7,439	6,100	23	—	1	—	—	—	7,924	6,173	—	—
4,068	3,371	1	—	108	—	6	2	519	582	—	—
46,257	37,954	32	2	418	27	39	10	10,261	8,453	—	—
560,659	546,414	322	273	1,012	261	1,095	640	42,932	38,063	3,010	2,116
2,076	154	—	—	5	—	—	—	234,528	290,501	—	—

Д. СМѢТА ДОХОДОВЪ И РАСХОДОВЪ

<i>ДОХОДЫ.</i>								
	По Тобольской Губерніи.		По Томской Губерніи.		По Омской Области.		Итого.	
	Рубли.	К.	Рубли.	К.	Рубли.	К.	Рубли.	К.
Подушныхъ и оброч- ныхъ всѣхъ податныхъ состояній, въ томъ чи- слѣ ясака съ инородцевъ.	3.095,546	98½	1.734,572	78½	310,825	15½	5.140,944	92
Откупной суммы съ пи- тейныхъ сборовъ и съ ви- на, отпускаемаго казен- ными заводами	2.225,950	..	1.607,600	..	472,500	..	4.306,050	..
Отъ продажи казенной соли	409,875	..	191,340	48½	11,520	..	612,735	48½
Таможенной пошлины.	250,000	..	250,000	..
Оброчныхъ статей и разныхъ не окладныхъ сборовъ	289,099	20½	117,671	68	97,587	41	504,358	29½
Всего . . .	6.020,471	18½	3.651,184	95½	1.142,432	56½	10.814,088	70½

Приходъ . . .

Расходъ . . .

Остатокъ . . .

ЗАПАДНОЙ СИБИРИ НА 1887 ГОДЪ.

РАСХОДЫ.

	По Тобольской Губерніи.		По Томской Губерніи.		По Омской Области.		Итого.	
	Рубли.	К.	Рубли.	К.	Рубли.	К.	Рубли.	К.
По Ведомствамъ:								
Высочайшаго Двора.	78	26	7,979	40	169	14	8,226	80
Министерства Финансовъ.	1.378,936	45	447,884	82½	182,679	6	2.009,500	33½
Министерства Внутреннихъ Дѣлъ.	425,200	46½	212,330	72½	360,583	55	998,114	74
Министерства Юстиціи.	120,534	65½	90,280	72	47,284	85	258,100	22½
Военнаго Министерства	101,643	41½	101,643	41½
Министерства Народнаго Просвѣщенія	69,525	92	20,333	50	531	35	90,390	77
Министерства Иностранныхъ Дѣлъ.	945	945
Главнаго Управленія Почтъ.	43,205	25,498	50	18,494	50	87,198
Главнаго Управленія Путьей Сообщенія и Публичныхъ Зданій.	8,926	90	8,926	90	8,431	40	26,285	70
На Духовенство.	56,136	42	28,809	48½	11,870	50	96,996	40½
Всего	2.102,724	7	842,044	5½	732,633	26½	3.677,401	39

10.814,088 руб. 70½ коп.

3.677,401 — — 39 — —

7.136,687 — — 31½ — —

БАЗЕНЫ И ФАБРИКИ

НАЗВАНИЕ ГОРОДОВЪ СЪ ОКРУГАМИ ИХЪ.	БАЗЕНЫ И ФАБРИКИ.													
	Золотопромыват.	Серебро - плавленыхъ.	Медныхъ.	Железныхъ.	Стекланныхъ.	Шифовальныхъ.	Кирпичныхъ.	Бумажныхъ.	Сузовыхъ.	Кожевенныхъ.	Салопоченныхъ.	Канашныхъ.	Винокурныхъ.	Моловаренныхъ.
I. Тобольской Губернии.														
Тобольскъ	—	—	—	—	—	—	—	—	—	—	—	—	—	—
Тюмень	—	—	—	—	—	—	—	—	—	—	—	—	—	—
Ялуторовскъ	—	—	—	—	—	—	—	—	—	—	—	—	—	—
Курганъ	—	—	—	—	—	—	—	—	—	—	—	—	—	—
Туринскъ	—	—	—	—	—	—	—	—	—	—	—	—	—	—
Ишимъ	—	—	—	—	—	—	—	—	—	—	—	—	—	—
Тара	—	—	—	—	—	—	—	—	—	—	—	—	—	—
Тюкалинскъ	—	—	—	—	—	—	—	—	—	—	—	—	—	—
Березовъ	—	—	—	—	—	—	—	—	—	—	—	—	—	—
II. Томской Губернии.														
Томскъ	—	—	—	—	—	—	—	—	—	—	—	—	—	—
Канскъ	—	—	—	—	—	—	—	—	—	—	—	—	—	—
Колыванъ	—	—	—	—	—	—	—	—	—	—	—	—	—	—
Барнаулъ	1	5	1	—	1	—	3	1	—	1	1	—	—	1
Бийскъ	2	—	—	—	—	1	4	—	—	2	5	—	—	—
Кузнецкъ	5	1	—	2	—	—	4	—	—	—	2	1	—	—
III. Омской Области.														
Омскъ	—	—	—	—	—	—	—	—	1	—	—	—	—	—
Петропавловскъ	—	—	—	—	—	—	—	—	—	—	—	—	—	—
Семипалатинскъ	—	—	—	—	—	—	—	—	—	—	—	—	—	—
Устькаменогорскъ	—	—	—	—	—	—	—	—	—	—	—	—	—	—
—	—	—	—	—	—	—	—	—	1	—	—	—	—	—
Всего	8	6	1	2	1	1	11	1	1	3	8	1	6	1

ЗАПАДНОЙ СИБИРИ.

Ч а с т н ы х ъ													Кузнецъ.				
Колодезные.	Салотопенны.	Клеянные.	Мыловаренные.	Спекальные.	Бумажные.	Кирпичные.	Скандарные.	Попашные.	Гончарные.	Свѣчные.	Выпашные.	Винокуренные.	Золотыхъ прис-ковъ.	Казенныхъ.		Частныхъ.	
														Въ городѣ.	Въ Округѣ.	Въ городѣ.	Въ Округѣ.
—	1	12	8	3	1	—	—	—	—	4	—	—	—	—	—	28	119
1	2	105	5	—	—	—	2	—	—	—	—	—	—	—	—	30	159
—	2	25	—	7	—	—	—	1	—	—	—	—	—	—	—	7	259
—	5	15	1	3	—	—	—	—	—	—	—	1	—	—	—	11	318
—	2	9	1	—	1	—	—	—	—	—	—	—	—	—	—	25	109
—	3	—	3	—	—	—	—	—	—	—	—	—	—	—	—	4	67
—	2	13	2	—	—	—	—	—	—	—	—	—	—	—	—	22	101
—	—	—	—	—	—	—	—	—	—	—	—	—	—	—	—	4	71
—	—	—	—	—	—	—	—	—	—	—	—	—	—	—	—	3	—
1	17	179	20	13	2	—	2	1	—	4	1	1	—	—	—	134	1,203
—	—	17	9	—	—	25	—	—	—	—	—	1	1,527	—	—	51	91
—	1	2	—	—	—	—	—	—	—	—	—	—	—	—	—	5	75
—	—	7	—	—	—	—	—	—	—	—	—	—	—	—	—	3	238
—	—	25	8	—	—	2	—	3	—	—	—	—	—	—	4	19	556
—	—	—	—	—	—	3	—	—	—	—	—	—	—	—	16	5	320
—	—	—	3	—	—	—	—	—	—	—	—	—	—	—	12	6	193
—	1	51	20	—	—	28	—	—	3	—	—	1	1,527	—	32	89	1,473
—	3	2	3	—	—	—	—	—	—	—	1	—	—	—	—	6	26
—	2	4	—	—	—	—	—	—	—	—	—	—	—	—	—	12	11
—	—	5	3	—	—	—	—	—	—	—	—	—	—	—	—	6	11
—	—	2	1	—	—	—	—	—	—	—	—	—	—	—	—	—	8
—	5	13	7	—	—	—	—	—	—	—	1	—	—	—	—	24	56
1	23	243	47	13	2	28	2	1	3	5	1	2	1,527	—	32	247	2,732

Ж. ВЪШНИЕ ОКРУГИ

НАЗВАНІЕ ОКРУГОВЪ.	ВРЕМЯ ОТКРЫ- ТІЯ.	Строеній.	Русскихъ и Кир- гизскихъ чинов- никовъ.	Войскоѣ команды.	Волостей.	Ауловъ.	Юртъ.	Число
								Мужес- каго по- ла.
Каркалинскій . . .	1824 г. 8 Апрелья.	67	26	302	17	419	22,864	64,043
Кокчетавскій . . .	1824 г. 29 Апрелья.	196	57	499	10	144	8,778	26,187
Аягузскій	1831 г. 17 Юня.	16	27	233	13	2,964	15,037	31,099
Акмолинскій . . .	1832 г. 22 Авг.	14	41	218	15	118	6,655	28,749
Баянъ-Аульскій .	1833 г. 22 Авг.	18	44	149	12	791	18,132	28,053
Учь-Булакскій . .	1833 г. 22 Авг.	23	28	134	11	300	15,019	22,426
Аманъ-Карагайскій.	1834 г. 30 Авг.	7	34	196	33	188	11,045	33,971
Итого		341	237	1,731	111	4,924	97,550	234,528

ОМСКОЙ ОБЛАСТИ.

Женско-го пола.	Количество изчисленнаго скота.			Количество скота, назначеннаго къ сбору въ ясыкъ:			Собрано:		
	Лошадей.	Рогатаго скота.	Барановъ и козъ.	Лошадей.	Рогатаго скота.	Барановъ.	Натурою головъ.	Деньгами по оцѣнкѣ.	
								Рублм.	К.
82,612	288,345	101,214	1.572,555	1,415	667	10,457	135	79,525	88
30,731	151,483	83,305	206,058	743	550	1,360	—	37,778	—
32,277	175,960	66,100	903,660	О к р у г и с и н я с а к а н е п л а т я т ь п о н е и с т е ч е н и л ь г о т - н ы х ь л ь т ь .					
38,332	340,968	38,114	768,556						
37,404	336,931	119,133	1.139,230						
29,915	123,894	59,404	504,022						
39,230	227,526	4,642	524,632						
290,501	1.645,107	511,912	5.618,713	2,158	1,217	11,817	135	117,303	88

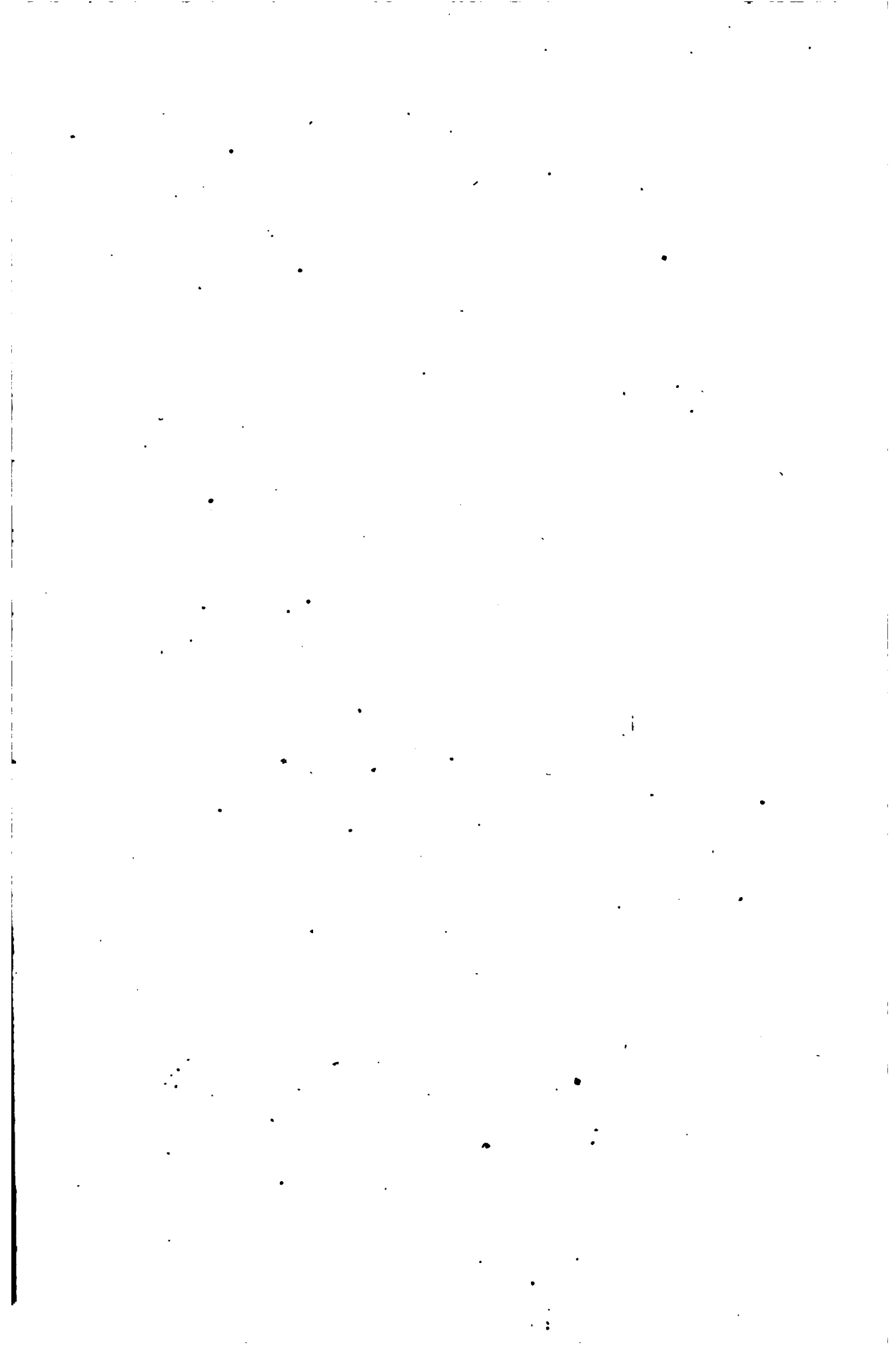

ИСТОРИКО-СТАТИСТИЧЕСКОЕ ОПИСАНІЕ

ЗАВОЛЖСКАГО КРАЯ

САРАТОВСКОЙ ГУБЕРНІИ.

1837 ГОДА.

I. ИСТОРИЯ.

Исторія не объясняетъ удовольствительно вопроса: „кто жилъ издревле въ Саратовскомъ Заволжьѣ?“ Однакоже нѣтъ сомнѣнiя, что въ періодъ Татарскаго владычества надъ Россіей сей край составлялъ собственность Монголовъ, тогда сильныхъ и воинственныхъ; вѣроятно даже, что они были первыми жителями его. По крайней мѣрѣ названiя рѣкъ и урочищъ, курганы и развалины * — словомъ все здѣсь напоминаетъ Татарскій языкъ, Татарскіе нравы и обычаи.

Въ Восточной и Южной части Саратовскаго Заволжья Киргизъ-Кайсакскіа Орды — Малая и Большая — кочевали до XVII-го столѣтiя; Юго-Западная часть, между Волгою и Янкомъ, въ 1698 году, еще принадлежала Калмыкамъ, пришедшимъ сюда изъ-за Яника. Въ Маѣ 1812 года

* Нѣкогда слѣдуетъ подробное описанiе ихъ.

изъ Китая отправлено было посольство къ Хану ихъ Аюкѣ *, который еще прежде посылалъ къ Богдыхану Канъ-Хи своего повѣреннаго Самтая, съ жалобою на Зюнгорскаго владѣльца, Цеванъ-Раптая, стѣснявшаго его подданныхъ, во время развѣздовъ по торговымъ дѣламъ. Въ указѣ, данномъ отъ Китайскаго Правительства, посланъ приказано было явиться и къ Чаганъ-Хану **, Русскому Царю, если онъ пожелаетъ видѣться съ нимъ. Посольство ѣхало на Нерчинскъ, Тобольскъ, Тюмень, Туринскъ, Верхотурье, Соликамскъ, Кай, Хлыновъ, Казань, Симбирскъ, Сызрань и Саратовъ; провожалъ его Русскій Полковникъ Степановичъ, который, изъ пограничнаго города Саратова, отправилъ толмача; съ нѣсколькими Офи-

* Хану Тергетскому или Калмыцкому.

** Чаганъ-Ханъ (точнѣе Цаганъ-Ханъ), въ Монгольскомъ, языкѣ значитъ Бѣлый Царь.

церами, известить Аюку о прибытии пословъ Богдыхановыхъ и просить его, чтобы онъ выслалъ своихъ повѣренныхъ и вожатыхъ, съ нужнымъ числомъ подводъ. Между тѣмъ выпалъ снѣгъ, и послы остались зимовать въ Саратовѣ, гдѣ жители всѣчески угощали и ласкали ихъ, предоставляя имъ полную свободу заниматься стрѣльбою въ цѣль (изъ луковъ) и рыбною ловлею. 7-го Мая 1714 года, Аюка прислалъ изъ - за Волги поздравить Китайцевъ съ благополучнымъ прибытіемъ и спросить о здоровьѣ Богдыхана.

5 Іюня посольство переправилось чрезъ Волгу *; 20-го пустилось въ степь на верблюдахъ и лошадяхъ; ѣхало 10 дней **; наконецъ приблизилось къ кочевью Калмыцкаго Хана, называемому *Манутохаемъ*. Тайдзи и Ламы, высланные отъ Аюки, встрѣтили и проводили пословъ до юрты, назначенныхъ имъ, гдѣ изготовленъ былъ пышный столъ. Послѣ обѣда Аюка прислалъ ближняго своего Ламу, по имени *Гесу*, съ извѣщеніемъ, что по Калмыцкой Астрологін, завтра будетъ день благополучный, и Ханъ избираетъ его для принятія грамоты Китайскаго Императора. На слѣдующее утро церемониальное шествіе двинулось съ мѣста, въ такомъ порядкѣ: грамота Его Величества въ подвѣятыхъ рукахъ; впереди Тергетскіе Тайдзи и Ламы, позади Русскіе Чиновники и рядовые. Прибыли 1-го Іюля. Подъѣзжая къ Ханскимъ юртамъ, сошли съ коней. Аюка при-

* Калмыки называли Волгу *Эдиль*; Сарматы и отъ нихъ Греки — *Ра* (*изобиліе*); Татары — *Идель*, *Адель* и *Едель*, что, на Татарскомъ и Арабскомъ языкахъ, означаетъ *изобиліе*, *приволье*, *щедрость*.

** Повсюду на дорогѣ принимали пословъ какъ важныхъ гостей; въ честь ихъ устраивали пиры; приносили на показъ имъ съѣстные припасы, стѣлали табуны и проч.

нялъ грамоту и дары съ почтеніемъ, о здоровьѣ Богдыхана осведомлялся съ участіемъ; вообще былъ очень веселъ: за обѣдомъ посадилъ пословъ по правую руку, велѣлъ играть музыкѣ, разспрашивалъ о семействѣ Богдыхана и занятіяхъ его, о климатѣ и мѣстоположеніи Китая, его жителяхъ, земледѣліи и богатствѣ.

Въ слѣдующіе дни жена Аюки (Ханша *Дарма-Бала*), потомъ сестра его (*Дордзи-Раптань*), супруга Элетскаго Хана (*Оцирту-Чегеня*), наконецъ старшій сынъ (*Шакдуръ-Джаба*) приглашали Китайцевъ къ обѣду, угощали роскошно, забавляли музыкой и удалствомъ Тергетовъ въ рукопашной борьбѣ. Съ своей стороны, *Гаджартуй* и *Матіуй*, два Манжура изъ свиты посольской, показывали изумленнымъ зрителямъ необыкновенное искусство Китайцевъ въ стрѣльбѣ изъ лука. Послы часто посѣщали Аюку, получили въ даръ отъ него 84 лошади и 400 юфтовыхъ кожъ; отъ старшаго Ханскаго сына 72 лошади и 200 юфтовыхъ кожъ; отъ младшаго — ружье, назначаемое властителю Поднебесной Имперіи. Взявъ по одной лошади на каждого члена посольства, Китайцы хотѣли отклонить отъ себя прочіе подарки, увѣряя что милость Хана имъ дороже всего: однѣ усиленные просьбы заставили ихъ согласиться на предложенія Калмыковъ *.—14-го Іюня посольство отправилось въ обратный путь; до самой Волги провожала его почетная стража Аюки. Вообще всѣ приемы и проводы были пышные. Изъ Астрахани нарочно прислали Дворянина Бориса Крейтова и Пору-

* Впрочемъ, возвращаясь чрезъ Саратовъ, они раздарили всѣхъ лошадей Русскимъ Офицерамъ и рядовымъ.

чка Лица, съ сотнею драгунъ, которые становились по обѣимъ сторонамъ Ханскаго шатра, отдавали честь входящимъ и музыкой забавляли присутствующихъ.

Кочевье Аюки, пишутъ Китайскіе послы, находится къ Юго - Востоку отъ Сартова, въ степяхъ обширныхъ и плодородныхъ. Съ Запада и Сѣвера течетъ *Эдзиль* (Волга), съ Востока *Дзай* (Яикъ, послѣ названный Ураломъ), а на Югъ лежитъ великое озеро *Тенгисъ* * (Каспійское море). Эдзиль (берега котораго поросли дремучими лѣсами) и Дзай берутъ направление къ Югу и вливаются въ Тенгисъ. Между Саратовомъ и кочевьемъ Аюки есть три небольшихъ рѣчки *Тарху* **, три рѣчки *Хубань* ***, кромѣ того рѣчки *Тархунь* **** и *Улусутунь*; всѣ онѣ текутъ къ Западу и впадаютъ въ Эдзиль. На поверхности рѣкъ и озеръ видны большіе пѣкты: желтые и бѣлые; много тростнику, камышу и другихъ болотныхъ травъ. По правому берегу Эдзиля, между Саратовомъ и Тенгисомъ, разбросаны города и мѣстечки: Камышинъ, Царицынъ, Красный Яръ, Черный Яръ и Астрахань.—Очевидно, что главное кочевье Калмыковъ было около Елтона и Рынь-Песковъ.

Славный Аюка умеръ въ глубокой старости. По смерти его, Калмыки, мало по малу вытѣсняемые изъ-за Волги, перешли отчасти на правый берегъ ея, отчасти къ Астрахани и нынѣ не имѣютъ уже въ здѣшнемъ краѣ никакихъ земель.

* Татары называли его *Тенгисъ*; Греки — *Ирканскіи*, Русскіе *Хвалискии*; Грузины — *Курганскіи* моремъ; Персіане — *Гурзель*.

** Тарамъ и впадающія въ него рѣчки.

*** Вѣроятно Ерусалимъ и другія рѣчки, которыя соединяются съ нимъ.

**** Тархунъ, съ своими притоками.

Послѣ Аюки, вторымъ историческимъ лицомъ Саратовскаго Заволажья — впрочемъ болѣе страдательнымъ, нежели дѣйствующимъ—былъ послѣдній Русскій Самозванецъ.

Когда Пугачевъ находился близъ Сартова, то поддерживалъ тайныя связи съ Киргизъ - Кайсаками (кочевщиками въ Уральскихъ степяхъ), надеясь, въ случаѣ неудачи, скрыться у нихъ. Державинъ, съ отрядомъ, отрѣзалъ его отъ ордъ, кочующихъ по рѣкамъ Малому Узеню и Алтатъ. Разбитый на - голову около города Чернаго Яра, Пугачевъ переправился черезъ Волгу и ушелъ на луговую сторону, съ 30 Казаками, еще оставшимися при немъ. Суворову велѣно было преслѣдовать бунтовщика; онъ взялъ отрядъ пѣхоты изъ команды Михельсона, переправился черезъ Волгу у Царицына, посадилъ пѣхоту на лошадей и пустился, изъ села Безроднаго, въ Заволажскую степь, гдѣ войска, оставшіяся вѣрными Престолу, повсюду уже искали бѣглеца, учредивъ разъѣзды отъ Гурьева до Сартова. Сообщники Пугачева, будучи окружены со всѣхъ сторонъ, видя въ упорствѣ неминуемую гибель и надеясь получить прощенье за познее раскаяніе, стоворились выдѣть вождя своего Правительству. Онъ хотѣлъ пробраться въ Рынь-Пески, къ Киргизъ-Кайсакамъ; Казаки повезли его (вмѣстѣ съ сыномъ) на Алтату, гдѣ укрывалось множество раскольниковъ, преступниковъ и бродягъ; здѣсь (неизвѣстно впрочемъ въ какомъ селеніи) связали ему руки и повезли къ Янку, гдѣ сдали Коменданту. Между тѣмъ Суворовъ, прибывъ на Алтату, и узнавъ отъ жителей, что мятежникъ содержится въ Яицкомъ городкѣ, поспѣшилъ туда, и взявъ скованнаго Пугачева, повезъ

его въ Симбирскѣ, на двухколесной телегѣ, въ деревянной клеткѣ, подъ сильнымъ прикрытіемъ.

Раскольники, скрывавшіеся на Большомъ Иргизѣ, также нѣкоторые жители слободы Мечетной (нынѣ городъ Николаевскъ) и другихъ селеній были въ связи съ Самозванцемъ.* Но вѣрноподанные донесли Малыковской Земской Конторѣ о томъ, кто былъ Пугачевъ, какъ и зачѣмъ проживалъ на Иргизѣ, что дѣлалъ и говорилъ. По совершении казни надъ преступникомъ, ихъ освободили и наградили.

Замѣтимъ вообще, что Саратовское Заволжье, подвергалось непрестаннымъ нападеніямъ и грабежамъ разныхъ кочующихъ народовъ, кажется никогда не наслаждалось совершенною безопасностію. До присоединенія къ Россіи, оно было постояннымъ мѣстопребываніемъ Золотой Орды, дышавшей одними войнами и хищеніями. Около времени Іоанна III, Орда раздробилась, обезсильла, пала: нѣкоторые изъ Монголо-Татарскихъ племенъ удалились въ Крымъ, другія къ Каспійскому морю, третьи за Уралъ, во глубинѣ обширныхъ степей Бухаріи, Хивы и Независимой Татаріи; остальные, удержавъ прежнія кочевья свои около Рынь-Песковъ (или Нарыма) и близъ Урала въ Оренбургской Губерніи, оттуда дѣлали набѣги на здѣшній край, иногда даже переправлялись черезъ Волгу и простирали опустошенія до рѣкъ Хопра и Медвѣдицы. При Θεодорѣ Іоанновичѣ

* Въ Средне-Никольскомъ раскольничьемъ монастырѣ, который теперь (въ 1837 году) обращенъ въ единовѣрческій, былъ инокъ, по имени Филаретъ, благословившій Пугачева на престолъ. Когда итежияка схватили и передали суду, Правительство искало инока, но не нашло. Онъ удалился съ Большаго Иргиза, и подъ чуждымъ именемъ скрывался въ раскольничьихъ скитахъ Костромской Губерніи, гдѣ и умеръ.

только кое-гдѣ по Волгѣ — и то близъ самой рѣки — были селенія; берега Мочи, Иргизовъ, Узней, Алтаты, Еруслана и Ахтубы оставались пустынными. Не обширный и не многолюдный Саратовъ, основанный при впаденіи рѣки Саратовки въ Волгу, сдѣлался почти первою добычею хищниковъ; едва онъ возникъ, какъ нахлынули толпы Ордынцевъ, обратили его въ пепель, большую часть жителей перерѣзали, или увели съ собою. Тогда Саратовъ перешелъ на правой берегъ Волги, оградился валомъ и ровомъ, и отражая силу силою, сдѣлался неприступнымъ. Между тѣмъ малоземельныя внутреннія Губерніи Россіи уже ознакомились съ выгодами переселеній, и вскорѣ по берегамъ Большаго Иргиза, обильнаго водами, стлѣтними дубовыми рощами и покосами, возникли богатые села, развелись многочисленныя стада. Ордынцы радовались быстро возрастающему благосостоянію выходцевъ, зная, какъ легко имъ, съ оружіемъ въ рукахъ, завладѣть тѣмъ, что крестьянинъ прибрѣталъ трудовымъ потомъ. Въ кочевьяхъ сходились хищники и цѣлыми толпами устремлялись на селенія. Русскій принималъ кое-какія мѣры обороны, но всѣ усилія его оградить себя безопасностію оставались тщетными.

Преданія о хищническихъ набѣгахъ Ордынцевъ доселѣ живы въ памяти народной. На Большомъ Иргизѣ старики, — современники очевидцы бѣдственныхъ сценъ — рассказываютъ: „бывало поѣдемъ въ полѣ; беремъ ружье, дротикъ или топоръ, хотя поле и близко, а на колокольнѣ или на курганахъ (*малкаѣ*) и сторожатъ очередные. Чуть завидя хищниковъ, они бьютъ въ набатъ;

народъ съ полей бросается опростетью, не домой—въ домахъ нѣтъ спасенія— а прямо въ лѣсъ, куда свозили на лѣто всѣ лучшіе пожитки. Къ лѣсу хищники не подступали, потому что, вооруженные одними саблями и копьями, боялись засады; достаточно было нѣсколькихъ ружейныхъ залповъ, чтобъ удержать ихъ въ почтительномъ отдаленіи. Случалось: селеніе ограбить и сожгутъ, скотъ угонять. Нападутъ врасплохъ на людей; уведутъ въ тяжкую неволю, запродаютъ въ Бухарію или въ Хиву. Иногда захватывали отца и мать, и малолѣтнихъ дѣти оставались круглыми сиротами; иногда брали съ собою женщинъ и дѣвицъ; иногда — грудныхъ младенцевъ. Никакія просьбы, никакія мольбы, никакія предложенія, или обещанія, не могли умилостивить ордынцевъ. Такъ въ селѣ Мостахъ, на Большомъ Иргизѣ, однажды весною похищены были три сестры - дѣвушки и увезены въ Хиву. Трое молодыхъ Киргизовъ раздѣлили между собою плѣнницъ. Мѣсяцы онѣ въ неволѣ: томится днемъ подъ строгимъ надзоромъ, ночью—привязанныя или даже прикованныя къ своимъ тиранамъ. Младшая, лѣтъ 14-ти, особенно тяжело скорбитъ о матери, о родинѣ милой. Въ одну бурную ночь, когда опьянѣлые Киргизы заснули крепкимъ сномъ, она достаетъ изъ подъ войлока ключъ, отпираетъ замокъ, ускользаетъ изъ кибитки, приходитъ къ старшимъ сестрамъ, будитъ ихъ, говоритъ имъ: „бѣжидь!“ Сестры ей въ отвѣтъ: Куда бѣжать? Степь голая; догонять—убьютъ.—„Такъ пойду одна. Двумъ смертямъ не бывать, одной не мнiovать. Вѣдь здѣсь умру же съ горя и тоски.“—Старшія сестры остались, младшая бѣжала. Но куда бѣжала? Знаетъ она только, что

отчизна лежитъ къ полуночи: туда и направляетъ шаги свои. Ночь бѣжитъ степью; наступитъ день — вырываетъ продолговатую ямку и ложится на покой. Былъ хлѣбъ съ ней, но скоро вышелъ. Ничего! Мучить голодъ—она собираетъ травы; томить жажда—лижетъ съ растеній вечернюю и утреннюю росу. Мысль о родинѣ и кровныхъ, надежда видѣться съ ними, превозмогаютъ всѣ тѣлесныя муки. Въ концѣ Августа дѣвушка достигла Урала и тутъ уже могла утолить голодъ ежевиккою, а жажду—водою. Но ей предстояла еще одна, почти неодолимая преграда. Какъ переправиться черезъ широкую, быструю, глубокую рѣку, опущенную камышами? Она сдѣлала изъ камыша плотикъ, скинула съ себя платье, положила на него; только что хотѣла сѣсть — волны вырвали изъ ослабѣвшихъ рукъ и платье и плотикъ.— Она сдѣлала другой, болѣе прочный, и переплыла Уралъ благополучно. На правомъ берегу встрѣтили бѣдную Казаки - рыболовы, сжалились и дали ей ветхій зипунъ прикрыть наготу. Она снова пустилась въ путь, по прежнему скрывалась въ ночной темнотѣ, потому что между Ураломъ и Большимъ Иргизомъ кочевали еще Киргизскія племена. Наконецъ, хранящая Провидѣніемъ, юница достигла родины—села Мостовъ, къ невыразимой радости матери, къ удивленію соотчичей, жила здѣсь около 70-ти лѣтъ, была замужемъ, и, года два тому назадъ, скончалась, оставивъ по себѣ нѣсколькихъ дѣтей. Въ разные времена доходили къ ней изъ Хивы вѣсти о томъ, что у одной сестры ея семеро, у другой четверо дѣтей. Онѣ уже не возвращались на родину.“ Сей трогательный рассказъ повторяютъ, почти тѣми же самыми сло-

вами, въ нѣсколькихъ селеніяхъ на Большомъ Ирғизѣ. Говорятъ также о многихъ другихъ пѣвникахъ и пѣвницахъ, томившихся въ тяжкой неволѣ; нѣкоторые изъ нихъ безъ вѣсти пропали. Народонаселеніе Саратовскаго Заволжья преимущественно увеличилось по рѣкамъ Малому Ирғизу, Мочѣ, Алтатѣ, Узенямъ, Еруслану и Ахтубѣ. Но и здѣсь вигдѣ не обходилось безъ подобныхъ приключеній. Спросите у старожиловъ въ давнишнихъ селеніяхъ нагорной стороны: они подтвердятъ все сказанное выше. Такъ было прежде; теперь уже не уводятъ людей въ пѣвнѣ; но хищенія продолжаютъ; только форма ихъ измѣнилась. Прежде Киргизы съ Башкирами грабили явно и смѣло; нынѣ грабятъ скрытно и съ большимъ ухищреніемъ. Въ рѣдкомъ селеніи по Алтатѣ, Узенямъ и Еруслану не уведутъ, въ продолженіе лѣта, лошадей 200 или 300. Хищникъ обыкновенно подъѣзжаетъ къ крестьянину, занятому въ полѣ, или даже дома у себя, спрашивая: нѣтъ ли продажнаго хлѣба? не видать ли пропавшей лошади? Хлѣбъ ему не нуженъ; лошадь его не пропадала. Онъ высматриваетъ только, нельзя ли чѣмъ поживиться; высмотритъ днемъ, ночью украдетъ, когда есть возможность. Случается такъ: крестьяне въ полѣ молотятъ хлѣбъ лошадьми; Киргизъ врывается въ гурьбу сплетенныхъ коней, внезапно расшибаетъ ее, и грозя хозяину саблею или арканомъ, отгоняетъ лошадей не далеко отъ тока, распутываетъ при всѣхъ и уводитъ съ собою. Или: хищники ринутся на станъ, оберутъ все, чѣмъ крестьянинъ могъ бы оборониться, и потомъ преспокойно изъ рувъ самага хозяина берутъ лошадей его. Трепетный и покорный, онъ молчитъ, надѣясь имуществомъ

искупить жизнь свою. Чаше всего крадутъ лошадей въ лѣтнія ночи, когда скотъ пасется на подножномъ корму, за присмотромъ очередующихся жителей. Не разъ находили, особенно въ за-Узенской степи и за Алтатой, мертвыя тѣла, безчеловѣчно изуродованныя; но кому было идти по свѣжимъ слѣдамъ убійства? Въ 1835 году, въ селѣ Новорѣпномъ, у крестьянина пропали всѣ лошади и вмѣстѣ съ ними молодой паренъ, который пасъ ихъ. Спустя нѣсколько времени, въ томъ-же селѣ обокрали другаго хозяина. Онъ поѣхалъ къ Башкирамъ отыскивать свою собственность и увидѣлъ въ косякахъ тѣхъ самыхъ лошадей, съ которыми пропалъ молодой паренъ. Увѣрившись хорошенько въ справедливости замѣченнаго, онъ объявилъ рѣшительно, что это лошади крестьянина изъ селенія. Позвали хозяина косяка, и онъ тутъ же сознался, какъ увелъ чужихъ лошадей, какъ паренъ гнался верхомъ за нимъ долго и далеко, — прося возвратить похищенное. Башкиръ грозилъ ему: „*Руссинъ отстанъ! не те убью!*“ Онъ не отставалъ; все плакалъ, усовѣщивалъ, умолялъ. Башкиру надобно—онъ срубилъ мальчика саблею и бросилъ въ Сурчину. Поѣхали на мѣсто, гдѣ совершилось злодѣяніе, и убійца показалъ убитаго. Впрочемъ, чѣмъ дѣлѣе отъ границы и чѣмъ ближе къ Волгѣ, тѣмъ рѣже слышно о воровствѣ. На самой границѣ кое-гдѣ разставлены Казачьи кордоны, но по малочисленности своей, они не очень страшны ордынцамъ. Отрядъ легкой кавалеріи, расположенный въ здѣшнихъ мѣстахъ, принесъ бы существенную пользу всему Заволжью, совершенно обезопасивъ его. Издержки на содержаніе войскъ не могутъ быть значительны.

II. РАЗДѢЛЕНІЕ И УПРАВЛЕНІЕ.

Саратовская Губернія образована, въ 1781 году, подъ главнымъ надзореиъ Князя Потемкина. Въ его время Заволжье—страна весьма бѣдно населенная, и даже мало извѣстная Русскимъ—составляла почти безспорное владѣніе кочевыхъ народовъ. Въ теченіе послѣднихъ 40 или 50 лѣтъ число Заволжскихъ жителей необыкновенно быстро увеличилось, а между тѣмъ весь край, по прежнему устройству, не имѣлъ ни одного города и такъ сказать административнаго пункта. Были селенія, отдаленныя отъ Уѣздныхъ городовъ своихъ на 300 верстъ. Черезъ это затруднялись самыя необходимыя сношенія сельскихъ жителей съ городами, лежащими на другомъ берегу Волги, и Земская Полиція, по обширности круга своихъ дѣйствій и отъ затруднительныхъ переправъ черезъ Волгу, особливо въ весеннее время, не могла имѣть постояннаго, бдительнаго надзора за общественнымъ благоустройствомъ.

Чтобы отвратить сіи неудобства, Министръ Внутреннихъ Дѣлъ, по собраніи надлежащихъ мѣстныхъ свѣдѣній, составилъ предположенія объ учрежденіи на лѣвомъ берегу Волги новыхъ городовъ и Уѣздовъ, и установленіи городскихъ и земскихъ начальствъ. Сіи предположенія, предварительно доведенныя до свѣдѣнія Государя Императора, были внесены на окончательное разсмотрѣніе Государственнаго Совѣта, и по мнѣнію его, послѣдовала Высочайшій Именной Указъ Правительствующему Сенату, 18 Декабря минувшаго 1835 года, которымъ, между прочимъ, повелѣно:

Находящіяся на лѣвой сторонѣ Вол-

ги части Уѣздовъ: Хвалынскаго, Волгскаго, Саратовскаго, Камышинскаго и Царицынскаго, исключить изъ прежнихъ вѣдомствъ и составить изъ сихъ частей * новые Уѣзды: Николаевскій, Новоузенскій и Царевскій. Уѣздными городами въ сихъ Уѣздахъ назначить: въ Николаевскомъ—селеніе Мечетное, переименовавъ его городомъ Николаевскомъ; въ Новоузенскомъ—селеніе Чертавлу, переименовавъ его городомъ Новымъ Узенемъ; въ Царевскомъ слободу Царевку, переименовавъ ее городомъ Царевымъ.

Жителей сихъ новыхъ городовъ, смотря по желанію ихъ, или обратиться въ мѣщанъ, или оставить въ сословіи поселявъ, подчинивъ послѣднихъ городскому управленію. Въ каждомъ изъ учреждаемыхъ городовъ и Уѣздовъ быть, на общемъ основаніи, городской и земской Полиціи, Уѣздному Казначею, Уѣздному Страпачему и Уѣздному Врачу по штату, и сверхъ того Почтовой Конторѣ 3-го класса. Для вѣдѣнія судныхъ дѣлъ Николаевскаго и Новоузенскаго Уѣздовъ учредить, по тому же штату, одинъ судъ первой инстанціи, наименовавъ его Николаевскимъ и Новоузенскимъ Окружнымъ Судомъ, а для судныхъ дѣлъ Царевскаго Уѣзда, быть Уѣздному Суду въ городѣ Царевѣ. **

Здѣшнее Духовенство, также какъ и въ Великороссійскихъ Губерніяхъ, подчинено Духовнымъ Правленіямъ,

* По естественному свойству, Саратовское Заволжье всего удобнѣе было раздѣлять на три части: *первую*, или *Сѣверную*, заключающую въ себѣ Восточную сторону Уѣздовъ Хвалынскаго и Волгскаго; *вторую*, или *среднюю*, которую составляла Восточная половина Саратовскаго Уѣзда и Сѣверо-Восточная Камышинскаго; наконецъ *третью*, или *Южную*, къ которой принадлежала половина Камышинскаго Уѣзда и весь Заволжскій участокъ Царицынскаго.

** См. Журналъ М. В. Д. Часть XIX № 1. Января 1836 года. Стр. III и слѣд.

Консistoriи и Архіерею. Классъ военный составляютъ инвалидныя команды и Казаки; первыя находятся въ вѣдѣніи Начальника Гарнизоннаго Баталіона, вторые въ вѣдѣніи Войскъ Уральскаго и Астраханскаго. Колонисты имѣютъ Смотрителей и подчинены Конторѣ Опекунства Иностранныхъ Поселенцевъ, находящейся въ Саратовѣ. Волостныхъ Правленій, за вѣдующихъ казенными крестьянами, 13; Удѣльныхъ Приказовъ 6; первыя подчинены Казенной Палатѣ, вторые Удѣльному вѣдомству.

III. ЗЕМЛЯ.

Границы.

Саратовскій Заволжскій край граничитъ съ Губерніями: Симбирскою, Оренбургскою и Астраханскою. Со стороны Симбирской—мѣстами—границу составляютъ рѣки Чагра и Моча; въ другихъ мѣстахъ естественной границы нѣтъ, и грани дачь, наръзаныхъ землебрами по числу душъ въ селеніяхъ, не вездѣ означены чертою. Со стороны Оренбургской, степная грань означается кордонами Уральскихъ Казаковъ; со стороны Астраханской—Уральскою дорогою. Въ другихъ мѣстахъ границы вовсе не обозначены, а кордоны придвинуты къ рѣкѣ Таргуну. Къ Сѣверу и Западу величественная Волга отдѣляетъ Заволжскій край отъ нагорной стороны Саратовской Губерніи.

Пространство.

Юговосточная или Заволжская сторона обширнѣе нагорной. Она имѣетъ въ длину слишкомъ 600, въ ширину отъ двухъ до трехъ сотъ верстъ. Числа сія мельзя назвать совершенно точными и

вѣрными, а только приблизительными. Тамъ, гдѣ не было строгаго измѣренія и нѣтъ верстовыхъ столбовъ, пространство, опредѣляемое временемъ ѣзды, полагается примѣрно. Однако можно думать, что Заволжскій край, обширностию своею, скорѣе, превосходитъ обыкновенныя показанія, нежели уступаетъ имъ. Не рѣдко случалось пробѣжму дознать это на опытѣ: гдѣ жители отъ одного села до другаго полагаютъ 20 верстъ, тамъ, по ѣздѣ судя, навѣрное будетъ вдвое. Не смотря на учрежденіе новыхъ городовъ, сосредоточивающихъ и облегчающихъ управленіе, есть села, лежащія отъ нихъ въ 200 верстахъ.

Возвышенности.

Яблоневый Сыртъ и Уральскія Горы или Общій Сыртъ. Первый, вѣроятно современный мірозданію, есть огромная выпуклость, на которой не видно никакихъ вулканическихъ слѣдовъ. Общій Сыртъ здѣсь беретъ свое начало; потомъ, раздробясь на многія вѣтви, идетъ въ Сибирь и упирается въ Ледовитое море. Въ Саратовской Губерніи онъ еще не цѣпъ горъ, а просто—гладкая возвышенность, которая выходитъ изъ Николаевскаго Уззда, близъ вершинъ рѣки Большаго Узена, и тянется на Юго-Востокъ, между рѣками: Камеликомъ, Большою Челыклою, тремя Чижами (Большою, Среднею и Малою) Камышевою, Семенихою и Алтзтою. Всѣ сіи рѣки вытекаютъ изъ Общаго Сырта, но нигдѣ не перерѣзываютъ его, хотя принимаютъ совершенно различныя направленія. Внутренность Уральскихъ горъ глиниста; сверху лежитъ довольно толстый слой чернозема, на которомъ, мѣстами, богатыя нивы, мѣстами, густой и высокой ковыль. Близъ рѣкъ Чижей, грунтъ изъ

мняется, и, превращаясь въ розсыпи, или холмы, становится каменистымъ. Чижинскія розсыпи, или бугры, представляютъ богатый каменоломни, изъ коихъ окрестные жители добываютъ: жерновый и мелкій камень (необходимый для домашняго обихода въ краю безлесномъ), также камень известковый, песчаный и дякій (здесь нѣтъ еще гранита), наконецъ песокъ (единственный во всемъ Заволжьѣ). Общій Сыртъ дѣлается каменистымъ въ Новоузенскомъ Уездѣ. Издали розсыпи его походятъ, то на пирамиды, то на развалины. Лѣсу нѣтъ нисколько; скалы и холмы обнажены; высота необыкновенная съ самаго начала. Обращая взоры на Востокъ, Югъ и Западъ, кругомъ видишь синьющуюся степи, которая сливается съ горизонтомъ: къ Северу, не далеко отъ Волгска и Хвалынска, верстъ на сто разстается гряда Приволжскихъ горъ, резко отдѣляясь отъ синевы надземной. Мѣстами, по лѣвымъ берегамъ Волги и Ахтубы, есть возвышенности, не представляющія ничего особенно достопримѣчательнаго.

Курганы.

1. *Таргунскіе*. Въ окрестностяхъ рѣки Таргуна много разрытыхъ кургановъ, въ которыхъ находили весьма крупкій кирпичъ (трехъугольный, полукруглый и четвероугольный), толщиной въ вершокъ. * Всего вѣроятнѣе, что курганы сіи были могилами Татаръ, нѣкогда здѣсь кочевавшихъ, потому что кирпичные своды засыпаны землею, а слѣдовъ постоянныхъ жилищъ нигдѣ не видно.

* Жители береговъ Еруслана и Уметкии кладутъ въ него печи.

2. *Солодковскій* (извѣстный между простымъ народомъ подъ именемъ *Шихана*) названіе свое получилъ отъ озера *Солодкаго*, лежащаго верстахъ въ 7 отъ Елтона. Величина огромная; вершина разрыта.

3. *Малоузенскіе*. Два кургана, верстахъ въ 8 отъ слободы Малаго Узена, близъ дороги; оба огромные, вышиною до 4 сажень. Сверху—тамъ, гдѣ они не много разрыты—видны щебень и кирпичъ. Земля для насыпи взята была подлѣ кургановъ.

4. *Мироновскіе*—не далеко отъ села Мироновки, на такъ называемомъ *Большомъ Перевалѣ*—два кургана: одинъ вышиною сажени въ 3, другой сажени въ 1½; оба были раскопаны, обнаружили камень и кирпичъ. На другомъ Сырту есть кое-гдѣ курганы большіе; дагѣ въ степи, къ слободѣ *Дьяковскъ*,—три кургана огромные. Они не тронуты; но седины ихъ ввалились.

5. *Усть-Ерусланскіе*—не далеко отъ сѣянія рѣки Еруслана съ Волгою, на возвышенной равнинѣ—17 кургановъ, въ близкомъ другъ отъ друга разстояніи: одинъ огромнѣйшій, нѣсколько-средней величины, остальные—мелкіе. Колонисты раскапывали ихъ, но что нашли—не извѣстно. Камня и кирпича нѣтъ. Вѣроятно тутъ было или Татарское кладбище, или поле битвы, на которомъ похоронены тѣла павшихъ воиновъ.

6. *Мостовскій*. Близъ села Мостовъ, расположеннаго при рѣкѣ Большомъ Иргизѣ, стоитъ высокій курганъ, который окрестные жители называютъ *Малкомъ*. Онъ служилъ становищемъ сторожевымъ людямъ, во время Татарскихъ набѣговъ.

Вообще въ верхней части Саратовскаго Заволжья мало кургановъ; напротивъ въ нижней—особенно по лѣ-

вымъ берегамъ Волги и Ахтубы — ихъ очень много.

Рѣки.

Здѣшнія рѣки двухъ родовъ: а) онѣ *впадаютъ куда нибудь*, б) другія *ни куда не впадаютъ*, но исчезаютъ среди степей. Къ первымъ принадлежатъ: Моча, Чагра, Малый и Большой Иргизы, Малый и Большой Караманы, Саратовка, Тарлыкъ, Еруславъ, Ахтуба. Это рѣки значительныя; всѣ остальные, менѣе важныя, сливаются съ ними. Ко второму роду причисляются: Деркуль, Чижи—Большая, Средняя и Малая, двѣ Горькія, Дюра, Большой и Малый Узени, Алтата, Соленогорькая, Паника.

а) Рѣки куда нибудь впадаютшія:

1. *Моча*—выходитъ изъ Оренбургской Губерніи; течетъ то по границѣ Николаевского Уѣзда, то по внутреннимъ землямъ его, наконецъ исчезаетъ въ Симбирской Губерніи, гдѣ сливается съ рѣкою Самарою. Вода въ Мочѣ прѣсная; луговъ на берегахъ ея нѣтъ; но мѣстами есть небольшіе лѣсочки. Въ нее впадаютъ, съ лѣвой стороны: *Кутурушка*, *Большая Вязовка*, *Сухая Вязовка* и другія маловодныя рѣчки. Окрестности Мочи индѣ гористы, но большею частію ровны. Земля плодородна и засѣвается обыкновенно пшеницею. Кругомъ — обширныя, дѣвственные степи, невѣдомыя плугу, на коихъ почіетъ мертвая тишина; только изрѣдка встрѣтишь орловъ, беркутовъ, коршуновъ, ястребовъ, блохостиковъ; осенью попадаются большія стаи драхвъ. Селеній по Мочѣ не много. Замѣчательная изъ нихъ: Подлемъ, съ красною каменною церковью, — устроенъ

весьма хорошо и жители зажиточны; Каменный Бродъ, также съ каменною церковью — населенъ Мордвою. Верстахъ въ 8 отъ него есть небольшая рѣчка, называемая *Поганкою* (выходитъ изъ степи, впадаетъ въ Мочу), которая течетъ по прекраснѣйшему долу. Осенью яркая зелень покрываетъ окрестныя лощины; мѣстами виднѣтся лѣсъ дубовый, березовый и липовый; вездѣ множество стоговъ; вездѣ богатыя нивы. Подымитесь ли на высоту Сырта — предъ взорами вашими верстъ на 70 развернется степь: на лѣво — неизмѣримость; на право, подъ облаками, гряда Приволжскихъ горъ, а предъ нею колокольни и дома города Самары; — все вокругъ этой рѣчки чаруетъ взоры.

2. *Чагра* течетъ изъ степей и на значительномъ пространствѣ составляетъ границу между Губерніями Саратовскою и Симбирскою; подымъ, уклоняясь влѣво и сдѣлавъ нѣсколько изгибовъ, впадаетъ въ Волгу. Съ лѣвой стороны она принимаетъ рѣчки: *Черненькую*, *Чувату*, *Стерхъ*. Чагра текуча только до половины весны; лѣтомъ же состоитъ изъ отдѣльныхъ озеръ. Мѣстами, по берегамъ ея, есть порядочные перелѣски. Луговъ нѣтъ. Около села Березова она становится постоянно текучею и приводитъ въ движеніе хорошія мукомольныя мельницы. Здѣсь берега ея испещрены обширными лугами, плодородными нивами, на которыхъ всею болѣе засѣваютъ пшеницу, и строевымъ лѣсомъ (березовымъ и осиновымъ). Жители богаты; изъ селъ, вообще хорошо устроенныхъ, особенно замѣчательна *Жворостанка*, съ лѣбномъ приставью, множествомъ лѣбныхъ амбаровъ и тремя ярмонками: Срѣтенскою, Ильинскою и Покровскою. Ка-

звенные крестьяне этого села весьма зажиточны.

3. *Малый Иргизъ* выходитъ изъ степей, течетъ излучинами параллельно съ Большимъ Иргизомъ; раздвоясь на два потока, вливается въ Волгу. Воды его солоноваты * и следовательно не пригодны ни людямъ, ни скоту. Луговъ и лѣсовъ нѣтъ; берега круты; земли, обыкновенно засѣваемыя пшеницей, плодородны; народонаселеніе весьма значительно. Съ правой стороны въ Малый Иргизъ впадаютъ рѣчки: двѣ *Мокрыя* и *Стерхъ*; съ лѣвой—*Чернава*, *Екатериновка*, *Галовка*, *Соланка*, *Кулигилха* и другія, болѣею частью прѣсныя рѣчки.

4. *Большой Иргизъ*, обильный водами, извилистый и глубокій, беретъ начало въ степяхъ, близъ границы земель Уральскаго Войска, на возвышенной равнинѣ. По прямой линіи, отъ истока до устья, онъ протекаетъ не болѣе 400 верстъ, а по излучинамъ около 1,000. Городъ Николаевскъ, столицей на берегу его, находится, по большой, къ тому же не вездѣ прямой дорогѣ, въ 75-ти верстахъ отъ Волги; но по Большому Иргизу разстояніе сіе составляетъ слишкомъ 600 верстъ. За Николаевскомъ, Большой Иргизъ становится менѣе излучинистъ, въ Приволжскихъ лѣсахъ дробится на рукава и впадаетъ въ Волгу тремя устьями. Зеленоватый цвѣтъ свой онъ получаетъ не отъ однихъ веществъ, сокрытыхъ въ рѣчной ложбинѣ, но и отъ медленнаго теченія воды, которая свѣжа только тамъ, гдѣ несется свободно, не будучи спираема мельничными прудами. Она нѣсколько горька, яловата и пахуча; впрочемъ, въ большой остроты, ни особенно вредныхъ дѣйствій не имѣетъ, для птицы годится, и во время поло-

* Вреченъ у сѣтовъ есть и прѣсная вода.

водія терлетъ всякій неприятный вкусъ и запахъ. Грунтъ земли песчано-глинистый, способный къ произращенію травъ и плодовыхъ деревьевъ. Луговъ почти нѣтъ; лежащіе близъ затоновъ и озеръ (около Верхняго старообрядческаго монастыря, у деревни Тяглой и др.) малочисленны и не велики.

Берега Большаго Иргиза, вездѣ почти крутые * и обрывистые, нѣсколько понижаются къ вершинѣ рѣчки. Съ правой стороны она принимаетъ: *Сухой Иргизъ*, *Каралыкъ*, *Березовку*, *Чернаву* и двѣ рѣчки *Безъименная*; съ лѣвой: *Большую Глушцу*, три *Безъименная*, *Большую* и *Малую Овсянку*, *Тепловку*, *Камеликъ* **, *Порубежку*, *Клопиху*, *Толстовку*, *Самыковку*, *Большой* и *Малый Кушумы* и *Малыгу*. Однѣ постоянно изобилуютъ водами, другія текутъ только весною, а лѣтомъ пересыхаютъ; въ иныхъ воды прѣсны, въ другихъ солоноваты.

Близъ береговъ Большаго Иргиза есть значительныя озера.—Таковы: 1. озеро противъ села Кормежки, изъ котораго вытекаетъ безыменная рѣчка, впадающая въ Большой Иргизъ. 2. Озеро между г. Николаевомъ и Средне-Николаевскимъ единоѣрческимъ монастыремъ, въ полную воду называющееся изъ Иргиза и поросшее камышомъ, въ которомъ водится много дичи. 3. Озеро или затонъ, подлѣ Верхняго раскольниковскаго Преображенскаго монастыря, глубокое и обильное рыбою; въ ширину имѣетъ 50 саж., простирается почти до села Порубежки и мѣстами образуетъ луга. 4. *Тяглое*—возлѣ деревни того же имени, саж. 200 въ ширину, версты двѣ въ длину, глубоко, рыбно и богато дичью. 5. *Бо-*

* Вышина ихъ составляетъ отъ 5 до 10 саж.

** Въ него впадаютъ болѣе 10 мелкихъ рѣчекъ.

гатое—близъ села Пестровки, въ ширину 80, въ длину 1,200 саж.—обильно рыбою. 6. Въ дачь того же села, большое озеро *Марецъ* обильно рыбою; на немъ водятся лебеди. 7. *Подстенное*—въ лугахъ сельца Константиновки—довольно рыбно и очень богато всякою дичью (особливо лебедями). Кромѣ поименованныхъ, есть еще нѣсколько озеръ; но онѣ маловажны и большею частію пересыхаютъ лѣтомъ.—Въ Большомъ Иргизѣ и озерахъ, къ нему прилегающихъ, ловятся: сѣмы, судаки, лещи, щуки, караси, лини, язи, голавли, платва, подлещики, ерши и др.

Лѣтъ 50 тому назадъ, во многихъ мѣстахъ по Большому Иргизу росли обширные лѣса, дубовые и осокорные. Нѣкоторыя селенія до сихъ поръ еще украшаются крестьянскими избами, построенными изъ прекраснаго дуба или осокори. Въ Иргизскихъ монастыряхъ есть нѣсколько дубовыхъ церквей и часовень, которыя лѣтъ 70 стоятъ невредимо. Въ г. Николаевскѣ, селеніяхъ Березовѣ, Порубежкѣ, Мостахъ, Пестровкѣ и другихъ, подъ дубовыя церкви накатаны, вмѣсто фундамента, большіе дубы. Но человекъ вооружился съкирою противъ лѣсовъ и въ полѣвка почти успѣлъ истребить ихъ. Теперь по Большому Иргизу, верстахъ въ 50 отъ Волги, уже рѣдѣютъ высокія осокори; только вокругъ монастырей уцѣлѣли довольно обширныя дубравы чернолѣсья; лишь кое-гдѣ остались незначительныя перелѣски и виднѣтъ кустарникъ, среди котораго дотлѣваютъ огромныя пни срубленныхъ деревьевъ, и пасутся стада, точно какъ будто раздольныхъ окрестныхъ степей недостаточны для пастбищъ. Нигдѣ, кромѣ старообрядческихъ монастырей, не думаютъ беречь или

разводить лѣсъ, а между тѣмъ уже становится ощутительнымъ недостатокъ въ немъ; съ истребленіемъ его измѣнился самый грунтъ земли: влажность не держится на поляхъ и почва стала меньше плодородна. По Большому Иргизу растутъ: дубъ, осокорь, береза, осина, липа, ветла, терновникъ, чилижникъ и проч. Въ нѣкоторыхъ селеніяхъ есть порядочныя сады съ яблонями и вишневыми деревьями. Спросите: почему не въ большемъ количествѣ, почему не повсемѣстно разводятъ здѣсь плодовые деревья? — Вамъ скажутъ: *надо поливать ихъ*. А у селянина и безъ того трудовъ довольно.

На Большомъ Иргизѣ есть нѣсколько водяныхъ мукомольныхъ мельницъ. Значительнѣйшими считаются слѣдующія: 1) наливная въ селѣ Быковкѣ; принадлежитъ Астраханскому купцу Сапожникову; подпруда ея, по прямой линіи, идетъ верстъ на 45, а въ извибахъ верстъ на 200; 2) пошлинная, въ селѣ Ветлянкѣ, или Малоперекопномъ; наливъ воды, по прямой линіи, простирается верстъ на 10, а въ извилинахъ верстъ на 60; 3) наливная въ селѣ Березовкѣ; принадлежитъ Волгскому купцу Курсакову; наливъ воды, по прямой линіи 29, а по Иргизу болѣе 100 верстъ; 4) наливная въ городѣ Николаевскѣ; принадлежитъ Волгскому купцу Волковѣнову; подпруда ея, въ прямомъ направленіи, составляетъ около 50, въ излучинахъ рѣки до 150 верстъ; 5) близъ села Пестровки; 6) въ селѣ Константиновкѣ, и 7) въ селѣ Большой Глушицѣ—всѣ три пошлинныя; подпруды ихъ незначительны. Число машинъ или поставовъ, которое восходитъ отъ 5 до 24, опредѣляется количествомъ наливной воды. Здѣшняя мука весьма хороша; особенно

славится приготовляемая на крупчатках г. г. Сапожникова и Курсакова.

Народонаселение по обоим берегам Большаго Иргиза весьма значительно; многія селенія обширны, прекрасно устроены, богаты и многочисленны. Изъ пяти старообрядческих монастырей, два мужскіе единовѣрческіе и три раскольническіе.

Полезно было бы Большой Иргизъ сдѣлать судоходнымъ, по крайней мѣрѣ во время полой воды. Иначе невозможно: во первыхъ—воспользоваться всѣми удобствами для сбыта хлѣба, который родится тутъ въ большомъ изобиліи; во вторыхъ—облегчить доставку въ городъ Николаевскъ извести, желѣза, легкого щепетильныхъ товаровъ, въ которыхъ Заволжскій край особенно нуждается, которыя добываетъ зимою, съ большими затрудненіями и по дорогой цѣнѣ. Николаевскъ сдѣлался бы въ такомъ случаѣ важнымъ торговымъ пунктомъ, и получилъ бы благотворное вліяніе на весь край, богатый и многочисленный. Препятствія къ осуществленію сего предположенія будутъ слѣдующія: 1, надобно свести двѣ мельницы, принадлежащія частнымъ людямъ, и 2, необходимо истребить часть лѣсовъ по берегамъ рѣки. Впрочемъ выгоды, могущія произойти отъ судоходства по Большому Иргизу, далеко превзошли бы такія пожертванія.

5. *Малый Караманъ* начинается близъ Большаго Иргиза, течетъ верстъ 60 параллельно съ Волгою, и близъ колоніи Екатеринштадта, * впадаетъ въ нее. Окрестныя земли хлѣбородны.

6. *Большой Караманъ*, вышедъ изъ степей, въ обширномъ долѣ, протекаетъ болѣе 100 верстъ большими излучинами. Въ него, съ обѣихъ сто-

ронъ, впадаютъ рѣчки: *Грлзнуха, Нахой, Ветлянал, Воровой Ярѣ, Метемнал*. Всѣ онѣ скудны водами, кромѣ Наход, состоящаго изъ глубокихъ и обширныхъ озеръ. На берегахъ его видно много терновыхъ садовъ, растетъ множество дикой ежевики и мѣстами есть перелѣски тальнику. Воды Большаго Карамана прѣсны и чисты, окрестности—дики: волки, даже днемъ, стадами рыщутъ по степямъ; драфовъ, журавлей—бездна; лѣтомъ надъ рѣкою летаютъ огромныя вереницы дикихъ утокъ и выкупа хищныя коршуны, выжидая добычу. Безбрежная степь только съ весны зеленеетъ; въ Іюнь растенія начинаютъ блѣкнуть и увядать отъ жару на солонцеватомъ грунтѣ. Тогда роши бурьяна кажутся островами среди моря и кое-гдѣ только видны разсыянные скирды, стога, копны и необитаемые курганы. Впрочемъ, по самой рѣкѣ, народонаселение довольно значительно. Тутъ есть нѣсколько Русскихъ деревень, принадлежащихъ помѣщикамъ, большое казенное селеніе Караманъ, наконецъ 16 красивыхъ и богатыхъ Нѣмецкихъ колоній, изъ коихъ каждая имѣетъ свою собственную церковь. На мѣстахъ удобныхъ засѣваютъ хлѣбъ и табакъ; на мѣстахъ бесплодныхъ пасутся табуны лошадей, стада овецъ и коровъ.

7. *Саратовка*, рѣчка небольшая, начало беретъ въ Новоузенскомъ Уѣздѣ и въ немъ же, протекиши верстъ 40, сливается съ Волгою. Вершина ея представляетъ цѣпь озеръ; ниже она становится непрерывно текучею. На берегахъ ея нѣтъ ни лѣсу, ни луговъ. Грунтъ въ окрестностяхъ хлѣбороденъ; сѣютъ больше пшеницу, просо и разводятъ бакчи. Здѣшніе хуторы—выселки изъ Малороссійской Покровской слободы, которая лежитъ при Волгѣ про-

* Одна изъ шести Нѣмецкихъ колоній, поселенныхъ на Маломъ Караманѣ.

тивъ Саратова. Теперь едва примѣтны слѣды этого древняго города, уже существовавшаго въ царствованіе Іоанина Васильевича Грознаго, но скоро разрушеннаго Ордынцами. Въ развалинахъ находятъ монеты и разныя металлическія вещи. Впрочемъ они не обширны и ничѣмъ особенно не замѣчательны: видно только, что были выходы, а каменныхъ зданій не было.

8. *Тармыкъ*, небольшая рѣчка, начинается въ степи Новоузенскаго Уѣзда и протекаетъ около 30 верстѣ до впаденія своего въ Волгу. На немъ поселено нѣсколько Нѣмецкихъ колоній. Земли довольно хлѣбородны, хотя мѣстами и встрѣчаются солончаки.

9. *Ерусланъ*, одна изъ важнѣйшихъ рѣкъ Саратовскаго Заволжья, выходитъ изъ степей Новоузенскаго Уѣзда, протекаетъ около 200 верстѣ по песчаному грунту и вливается въ Волгу противъ *кургана Стеньки Разина*. Воды Еруслана зеленаго цвѣта, впрочемъ не очень солены и для пищи пригодны. Рыбы много и она вкуснѣе Волжской, отъ того что находить здѣсь любимый кормъ. Сулаковъ, лещей, сазановъ, стерлядей, окуней и проч. ловятъ повсемѣстно; сверхъ того, близъ Волги, гдѣ Ерусланъ многоводнѣе, попадаютъ осетры, сомы, севрига, а иногда и бѣлуга. Сырты, лежащіе по бокамъ Еруслана, мѣстами песчаны и холмисты; самъ онъ отъ истока, на пространствѣ какихъ либо 100 верстѣ, крутоберегъ. Здѣсь ползя вода никогда не выходитъ изъ рѣчнаго ложа; за то ниже есть богатые луга, оплодотворяемые разливами. Лѣсу много (отчасти даже строеваго); растутъ: береза, дубъ, тальникъ, клѣнъ, желѣнъ, осина, терновникъ, вишневникъ, бобовникъ, чилижникъ и проч.

Обиліе лѣсовъ, водъ и раздольныхъ пастбищъ, плодородіе почвы и близость Волги способствовали довольно быстрому увеличенію народонаселенія. Верховья Еруслана покрыты Малороссійскими хуторами, выселенными изъ слободы Покровской, которой и слобода Дьяковка обязана существованіемъ своимъ. Последняя выстроена весьма хорошо прежде бывшими солевозцами (изъ Малороссіянъ); въ ней каменная церковь и водяная мукомольная мельница. Ниже, вдоль по теченію рѣки до самаго устья ея, тянутся Малороссійскіе хуторы, большею частию выселенные изъ слободы Николаевской. Въ Ерусланъ впадаютъ *Большой и Малый Таргунь, Прѣсная и Соленая Куба*. Воды этихъ рѣкъ (за исключеніемъ Прѣсной Кубы) солоноваты; берега не обитаемы. Только по Большому Таргуню, начинающемуся близъ рѣки Малаго Узеня, есть кордоны и много кургановъ, въ которыхъ находятъ кирпичъ, тонкій, но крѣпкій, полукруглый, трехъ или четырехъ-угольный.

10. *Ахтуба* * собственно не рѣка, а выливъ изъ Волги, начинающійся верстахъ въ четырехъ выше селенія Безроднаго или Верхне-Ахтубинскаго. Въ теченіи своемъ Ахтуба не единообразна: при истокѣ широка и глубока; близъ Безроднаго—пересыпана песками, по которымъ съ Августа и до зимы удобно можно перевезать въ телегахъ; становится, то небольшою, но быстрою рѣчкою, движущею колеса мукомольныхъ мельницъ, то огромными омутами и глубокими затонами, то равнымъ Волгѣ и къ судоходству способнымъ потокомъ. Прежде она вливалась въ Каспійское море особымъ устьемъ; но недавно измѣнила

* Такъ она произносится на Татарскомъ языкѣ; попросту, между Русскими, ее называютъ *Ахтубой*.

свое направление, и теперь, близъ Астрахани, опять впадаетъ въ Волгу, съ которою, въ разныхъ мѣстахъ соединена естественными каналами. Воды ихъ одинаково чисты и прѣсны. Вправо отъ Ахтубы лежитъ обширная долина, кое-гдѣ расширяющаяся на 30 верстѣ и усѣянная озерами, протоками, ериками; влѣво идетъ сырть, мѣстами крутой и холмистый. Съ этой же стороны впадаютъ четыре рѣчки (*Тутовый и Раковый ерики, Калгута, Царевка*), и множество *балокъ*, съ водою и безводныхъ, упираются въ Ахтубинскую долину. Ее покрываютъ богатѣйшіе луга, между тѣмъ какъ отъ сырты къ Елатону тянутся необозримыя степи, то плодоносныя, то бесплодныя. Обширныя дубравы по крайней мѣрѣ отчасти уцѣлѣли. Прежде было много дуба; нынѣ остались: осокорь, осина, тутовникъ, тальникъ и проч.

Селенія при Ахтубѣ: 1. Безродное или Верхне-Ахтубинское—большое и богатое. Церковь, стоящая на сырту, видна верстѣ за 40. Жители преимущественно занимаются скотоводствомъ. 2. Средне-Ахтубинское—тоже богатое. Церковь одна, лавокъ много. (Оба на берегу Ахтубы). 3. Заплавное при ерикахъ Заплавномъ и Подстепномъ, на которомъ устроена мукомольная мельница, по здѣшнему называемая *байдашною*, т. е. такою, которая можетъ дѣйствовать только во время полой воды. Село богатѣйшее. 4. Пришибъ, при Безыменномъ ерицѣ—село огромное, съ церковью, вѣсколькими мукомольными мельницами у Ахтубинскихъ протоковъ. 5. Деревня *Зубовка*. 6. Слобода *Капустинъ Яръ* при Подстепномъ ерицѣ, населена очень зажиточными Малороссіянами, которые промышляютъ скотоводствомъ и рыболовствомъ. Богатая рыбная ло-

ви этого селенія отдаются ежегодно за 11 тысячъ рублей, а иногда и дороже. 7. Слобода Владимировка населена Малороссіянами. Здѣсь Ахтуба впадаетъ въ Волгу и потомъ снова отдѣляется. Рыбная ловля доставляетъ около 7 тысячъ руб. ежегоднаго дохода. Крестьяне зажиточны; болѣе заняты скотоводствомъ и рыболовствомъ, нежели земледѣліемъ. Вездѣ при Ахтубинскихъ селеніяхъ и деревняхъ есть по вѣскольку *кибитокъ* для Калмыковъ, которые отпускаются сюда изъ улусовъ на прокормленіе. Калмыки сіи, можетъ быть по бѣдности своей, весьма склонны къ воровству.

При Ахтубинскомъ краѣ особенно замѣчательны *развалины*. Опишемъ ихъ подробнѣе.

По высокому, то обрывистому, то отлогому, то холмистому сырту, который идетъ вдоль Волжскаго рукава Ахтубы, встрѣчаются замѣчательныя развалины каменныхъ зданій. Начинаясь подлѣ селенія Безроднаго или Верхне-Ахтубинскаго, онѣ тянутся верстѣ на 70 по самому гребню сырты, до с. Пришиба, мимо селъ Средне-Ахтубинскаго и Заплавнаго. Развалины сіи то часты, то рѣдки; то обширны и велики, то малы и незначительны; одмако вездѣ выказываютъ кирпичъ, глинну, известь. Далѣе, отъ села Пришиба, до деревни Колобовщины, на 15 верстахъ видны развалины, почти сплошныя и большою частію огромныя. Это остатки бывшаго города *Сарая*, столицы Хановъ Золотой Орды*. Мѣсто представляетъ

* *Орда* (по-Татарски *Урду*) первоначально означала шатеръ, или *кибитку*, потомъ преимущественно *кибитку* Хана (дворецъ) и наконецъ *весь дворъ* его. Русскіе подъ этимъ словомъ разумѣли *эмажментю*, *тодну*. *Золотую Орду*, или *кибитку*, называли не *золотому* прѣ-

довольно возвышенную долину, которую перерезывают четыре рѣчки: ерики *Тутовый* и *Раковый*, *Калгута*, или *Малая Царевка*, и *Большая Царевка*. Всѣ онѣ вытекаютъ изъ степей, и орошая долину въ разныхъ направленіяхъ и излучинахъ, сливаются съ протоками Ахтубы. Къ Востоку осѣняетъ ихъ довольно крутой и высокій сырть. Къ Западу разстилается Ахтубинская долина, усѣянная озерами, ериками, протоками, лугами и лѣсами. Обрушившіяся зданія разбросаны вездѣ, по самому сырту, по предгоріямъ и у подошвъ его. Трудно замѣтить правильность въ расположеніи нѣкогда здѣсь существовавшихъ улицъ; однако она обнаруживается нѣкоторымъ образомъ противъ Сахарнаго озера, тамъ, гдѣ стоитъ нынѣшній Царевъ, а прежде была вѣроятно середина города. Говорю *отроптно*, потому что чаща строеній таяется по Калгутѣ на сырть и вправо отъ него, тогда какъ у окраинъ долины, у рѣчки Царевки и у с. Пришиба, развалины становятся рѣже, дворы и сады просторнѣе.

Важнѣйшія изъ сихъ развалинъ слѣдующія:

1. Не далеко отъ с. Пришиба, на возвышеніи, при Тутовомъ ерикѣ *, былъ квадратный (о 20 саж. въ каждую сторону) каменный домъ, съ при-

столу (*Алтунь-таштъ*), вообще по богатству, отпатымъ Татарамъ и разнымъ народамъ. Такъ какъ у Батыя былъ позолоченный престолъ, то Капчацкое Царство сдѣлалось намъ извѣстнымъ подъ именемъ *Золотой Орды*; а какъ Ханы жили попеременно въ Булгарѣ и Сарай, то и сіи города, смотря потому, въ которомъ изъ нихъ находился Ханскій дворецъ, получали отъ Татаръ почетный титулъ *Алтунь-таштъ*. Сверхъ того городъ Сарай назывался еще *Урта-Урду*, т. е. *среднелия джоромъ*. См. Прилѣч. 35 къ Пут. Шамъ-Карни., издав. Языковымъ.

* Вѣроятно здѣсь были тутовые сады Тавера и садовъ ихъ не видно.

стройками. Положеніе его прелестное: съ Юга и Запада видны ерикъ и озеро, обширные луга и темный лѣсъ. Къ Сѣверу другой ерикъ, или—чтобъ употребить здѣшнее выраженіе—другая *балка*, изъ которой вода текла въ садъ и въ канаву, проходившую вокругъ главнаго зданія. По угламъ и вблизи были вырыты глубокіе водоемы, которые наполнялись водою изъ канавы. По всему видно, что здѣсь находился родъ увеселительнаго загороднаго дворца.

2. Въ полуверстѣ отсюда лежатъ другія развалины, въ которыхъ также можно узнать домъ, пристройки, садъ, канавы и водоемы. Ерикъ, къ которому примыкало зданіе, называется Раковымъ. Изъ него вода пускалась въ садъ, канавы и водоемы.

3. Сплошныя и обширныя развалины по рѣчкѣ Калгутѣ. Воды ея, чистыя и прозрачныя, текутъ по песчаному дну, и роскошно оплодотворяютъ долину. Съ помощію проведенныхъ во всѣ стороны каналовъ, поливались сады и наполнялись бассейны. Воду удерживала плотина. Въ томъ мѣстѣ, гдѣ Калгута подходитъ къ сырту, есть холмъ, на которомъ стояло большое зданіе. Вообще, чѣмъ ближе къ Цареву, тѣмъ чаще огромныя развалины. Фасады домовъ обращены были, то на Калгуту, близъ сырта извивающуюся, и на Подступный ерикъ, то на ерики Ахтубинскіе и къ Сахарному озеру.

4. Городъ Царевъ стоитъ весь на развалинахъ. Онъ разсѣянъ по дворамъ, въ огородахъ, садахъ, подъ домами. Улицы идутъ по фундаментамъ, пересѣкаютъ валы и каналы. Есть развалины, въ коихъ подземелья, выходы и прежнія укрѣпленія еще цѣлы и не разрыты; но рука времени стерла слѣды расположенія зда-

ній. Подстепный ерикъ, Сахарное озеро, протокъ изъ Ахтубы, самая Ахтуба и озера съ ериками до рѣчки Царевки, снабжали водою сады и продовольствовали жителей.

5. Отъ города Царева тянется зеленый лугъ на 3 версты. По оврагу, разрывающему сыртъ съ Востока на Западъ, льется изъ степи рѣчка Царевка, обильная чистою водою. На ней доселѣ уцѣлѣла каменная плотина, съ помощію которой спертая вода разливалась въ каналахъ по лѣвой сторонѣ долины—тамъ, гдѣ развалины представляютъ слѣды некогда обширнаго города, или селенія. Вправо отъ рѣчки Царевки, какъ долина, такъ и сыртъ покрыты развалинами.

6. Отъ рѣчки Царевки опять начинается высокій, остроконечный, неправильный сыртъ, вершину коего составляетъ равнина гладкая и обширная. На возвышенной, возлѣ Ахтубы, почти утесистой долинѣ, находился огромный Ханскій дворецъ, также непощаженный временемъ. Посреди двора, каждая сторона котораго простиралась на 80 сажень, стояло главное зданіе, имѣвшее по 50 сажень въ каждую сторону. Съ трехъ сторонъ дворецъ окружали побочныя зданія; съ лицевой были ворота, тонкая стѣна и галлерей на столбахъ; сажень въ 200 позади, замѣтны остатки нѣсколькихъ не великолѣпныхъ строеній, вѣроятно составлявшихъ Царекіа службы. Виды изъ дворца—обворожительная прелесть. Къ Востоку — степь, но не безплодная. Къ Югу и Западу — необозримый лугъ, во время весны покрытый водою, а лѣтомъ кипящій растительною жилицою; подъ сыртомъ—Ахтуба; передъ нею и за нею — обширныя озера; вдали лѣса, которые ограничиваютъ

горизонтъ. Къ Сѣверу, подъ сыртомъ рѣчка Царевка, наполнявшая каналы водою; по сырту великолѣпныя дома, въ долинѣ городъ богатый и цвѣтущій.

Вопросъ: «*гдѣ былъ городъ Сарай, столица Хановъ Золотой Орды?*» есть вопросъ историческій. Онъ важенъ въ своемъ родѣ (потому что Орда имѣла некогда сильное вліяніе на судьбу Русскаго Царства) и удовлетворительное рѣшеніе его можетъ пояснить нѣкоторыя темныя мѣста нашей Исторіи.

Карамзинъ, основываясь на Путешествіи Палласа *, говоритъ: «Рубрукъ возвратился (изъ Татаріи) къ берегамъ Волги и пріѣхалъ въ Сарай, новый городъ, построенный Батыемъ въ 60 верстахъ отъ Астрахани, на берегу Ахтубы.» — Въ 72 Примѣчаніи: «Сарай былъ тамъ, гдѣ нынѣ Селитренный городокъ.» Въ 73 Примѣчаніи: «Рубрукъ пишетъ, что Сумеркентъ былъ на среднемъ протокѣ Волги, близъ Сарая.»

Въ 1-ой книжкѣ Журнала Министерства Внутреннихъ Дѣлъ, за 1836 годъ, на страницѣ 8-й, къ словамъ: «Узденнымъ городомъ назначить слободу Царевку, переименовавъ оную городомъ Царевымъ»—сдѣлана выноска: «бывшій Сарай—столицу Хановъ Золотой Орды.»

Два различныя мнѣнія. Которое изъ нихъ справедливо? Тамъ ли былъ Сарай, гдѣ нынѣ Селитренный городокъ, т. е. на берегу Ахтубы, въ 60 верстахъ отъ Астрахани, или — хоть и на Ахтубѣ — но гораздо выше, верстахъ въ 50 отъ вѣтока ея изъ Волги, тамъ, гдѣ нынѣ Саратовской Губерніи новооткрытый городъ Царевъ?

* IV Томъ Исторіи Рос. Гос. стр. 59.

Мнѣ кажется послѣднее мнѣніе болѣе достовернымъ, и вотъ по какимъ причинамъ:

Во 1-хъ. Урочище, на которомъ расположена была слобода Царевка—нынѣшній городъ Царевъ—издавна * называлась *Царевы Пады*, т. е. Царскія пады, или развалины. Замѣтимъ, что до сихъ поръ еще Татарскіе Ханы въ простонародіи именуются Царями.

Во 2-хъ. Мѣста, на которыхъ стоятъ Селитренный городокъ и городъ Царевъ, во всемъ отличны другъ отъ друга. Тамъ дикая и неплодная степь во все стороны; лѣсу и луговъ нѣтъ; берега Ахтубы, Волжскихъ протоковъ, даже самой Волги песчаны, и растительная жизнь въ какомъ-то мертвомъ оцѣпенѣніи. Здѣсь—не говоря уже о такъ называемыхъ балкахъ, или оврагахъ, въ которыхъ растительность выказываетъ всю свою роскошь—мѣста райскія: къ Востоку степь, но не голая, а плодоносная; множество лѣсовъ, особливо тутовыхъ; богатая пастбища; обширнѣйшіе луга; Волга и Ахтуба дробятся въ безчисленныхъ протокахъ, ерикахъ и озерахъ, изобилующихъ рыбою всякаго рода. Тамъ, даже лѣтомъ, не стаегъ подножнаго корму для скота, потому что трава выгораетъ отъ зноя. Здѣсь, круглый годъ, всего довольно; трава частая и высокая; иногда стада пасутся на лугахъ даже зимою. — Что могло заставить Татаръ, въ началѣ XIII вѣка, основать свою столицу въ мѣстахъ безводныхъ, тогда какъ все Зволжье, отъ Астрахани до Казани, принадлежало имъ?

Во 3-хъ. Изъ развалинъ Царева и Селитреннаго городка равно очевидно,

* Записки Екатерины II, часть VI, статья 219.

что оба города принадлежали Татарамъ. Въ разные времена Батый могъ жить и тутъ и тамъ. Такимъ образомъ Рубруквисъ, проѣзжая изъ Татариі, могъ видѣть Хана въ *новомъ* * городѣ, близъ Астрахани. Изъ Исторіи извѣстно, что Батый и преемники его жилали, то подлѣ Казани, то подлѣ Саратова, то на мѣстахъ, нынѣ занимаемыхъ городами Камышинномъ и Царицынымъ, то у рѣки Терека.—Рубруквисъ сказалъ, что Сарай былъ тамъ, гдѣ нынѣ находится Селитренный городокъ; наши лѣтописцы повторили слова его. Впрочемъ Карамзинъ нигдѣ не выдаетъ показаній Рубруквиса за достоверныя и несомнѣныя истины; напротивъ того, вездѣ, гдѣ Исторіографъ нашъ говоритъ о мѣстоположеніи Золотой Орды, замѣтна какая-то неопредѣлительность. Это значитъ, что онъ худо довѣрялъ Лѣтописцамъ. Какъ-же намъ положиться на Рубруквиса, которому, какъ путешественнику, Золотая Орда была мало доступна, который видѣлъ ее вскользь, легко могъ ошибиться самъ и увлечь другихъ въ заблужденіе? Развѣ подобныя промахи рѣдко встрѣчаются у очевидцевъ?

Я видѣлъ Царевскія развалины, огромныя, величественныя, истинно Царскія. Обширность разрушенныхъ зданій, доброта матеріаловъ, изъ которыхъ они были воздвигнуты, драгоцѣнности, находимыя въ руинахъ,—однимъ словомъ, все убѣждало меня въ томъ, что близъ Ахтубы, но не на берегахъ ея, какъ говоритъ Карамзинъ, стоялъ Сарай, городъ знаменитый, многолюдный, цвѣтущій, гдѣ царствовали обиліе и роскошь;

* Слѣдовательно существовалъ старый столичный городъ, который безъ сомнѣнія, не могъ быть ничтожный Оумеркентъ.

куда стекались несметныя сокровища изъ Восточныхъ и Западныхъ странъ, опустошенныхъ и ограбленныхъ Моголами; гдѣ кичливый Татаринъ, въ чертогахъ пышныхъ, въ садахъ тутовыхъ и осокорныхъ, среди тучныхъ луговъ, озеръ, ериковъ и протоковъ, утопалъ въ вѣгѣ и чувственныхъ наслажденіяхъ; гдѣ порабощенные Князья Россіи пресмыкались передъ могущественными Ханами Золотой Орды, вымаливая ерлыки на царство, или смягчая гнѣвъ побѣдителей позорнымъ раболѣпствомъ, постыдными дарами побѣжденныхъ; гдѣ плѣненные дѣвы, подъ бдительнымъ надзоромъ евнуховъ, томилась въ тяжкой неволѣ гарема и въ лѣтніе жары искали прохлады у мраморныхъ фонтановъ. Буря брани сокрушила пышный Сарай; огонь истребилъ все, что можно истребить огню (въ развалинахъ вы не найдете ни одной щепы деревянной); страна, гдѣ пораждались гибельные замыслы на безвинныя царства, запустѣла. Еще долго стояли стѣны высокихъ теремовъ; но рука времени отяготѣла и надъ ними, и ихъ превратила въ безобразныя груды кирпичей. Руины поросли дикою травой, сдѣлались обиталищемъ змѣй, и нынѣ степныя буруны заматаютъ ихъ пылью.

Хотя нужда и невѣжество ускоряютъ неизбежныя разрушенія времени, хотя всѣ найденныя здѣсь вещи перешли уже въ разныя руки, однако Царевскія развалины, безъ всякаго сомнѣнія, скрываютъ еще довольно любопытнаго и драгоцѣннаго; многія не разрыты; къ срединѣ ихъ все еще не прикасались заступъ и лопата. Выламывая кирпичъ изъ уцѣлѣвшихъ стѣнъ, окрестные жители весьма часто находятъ рѣдкости, которыя продаютъ безъ вѣсти, или продаются

за самую ничтожную цѣну. Впрочемъ, чтобы открыть всѣ достопримѣчательности Заволжскаго края и надлежащимъ образомъ воспользоваться ими, нужны большія средства, едва-ли доступныя частнымъ людямъ. На первый случай — для поясненія вопроса: «гдѣ стоялъ Сарай?» — достаточно было бы слѣдить описаніе древностей Селитренаго городка, съ слѣдующимъ изчисленіемъ вещей, найденныхъ близъ Царева.

1. *Золотыя* перстни, кольца, серьги. Я купилъ у одного Царевскаго Малороссіянина перстень изъ чистаго Арзвійскаго золота *, всѣмъ болѣе двухъ золотниковъ; слышалъ также, что къ-то найдена была и продана за 20 рублей небольшая золотая корона, всѣвшая около полуфунта.

2. *Мраморныя* колонны, карнизы, балюстрады, косяки, съ разными изображеніями (хвостовъ драконовыхъ и т. п.), столовыя и поковыя доски. Мраморъ большею частію чистый, бѣлый, но есть и много разноцвѣтнаго. Одна доска, найденная въ зданіи строевіи Ханскаго дворца (около 5 четвертей въ длину, съ изображеніемъ креста), составляетъ достопримѣчательность историческую.

3. *Полумраморъ, или смесь гранита съ мраморомъ*: плиты гладкія, которыми, вѣроятно, выстланы у богачей полы въ домахъ и фонтанахъ.

4. *Жемчугъ*, видъ уцѣлѣвшій, въ другихъ мѣстахъ попортившійся и полунстилѣвшій. Я видѣлъ жемчугъ, большею частію не высокой доброты; однакожъ слышалъ, что гдѣ-то, въ здѣшнихъ же развалинахъ, найденъ муравленый, плотно закупоренный кувшинъ, съ остроконечнымъ дномъ. Онъ былъ наполненъ крупнымъ, въ цѣлости сохранившимся жемчугомъ,

* Вещей изъ золота ившеі доброты не видѣлъ.

который, как бусы, проданъ за 40 рублей.

5. *Монеты* золотыя, серебряныя и мѣдныя, исключительно мелкія, съ Татарскимъ клеймомъ, которое встрѣчается даже и на Русскихъ монетахъ, вѣроятно присланныхъ сюда для уплаты дани. Найдены также серебряный кувшинъ, служившій, можетъ быть, умывальникомъ.

6. *Железные вещи*: множество бердышей, копій, сабель, кинжаловъ, ружейныхъ и пистолетныхъ стволовъ. Я видѣлъ одинъ бердышъ, давно уже снѣдаемый ржавщиною, который, при всемъ томъ, сохранилъ еще такую крѣпость и остроту, что могъ стругать простое желѣзо, какъ дерево. Стволы попадаются стальные и мѣдныя.

7. *Изразы* выпуклыя, гладкія, разноцвѣтныя, въ родѣ мозаики, хотя и крупной; нѣкоторые украшены позолотою, налѣпленною на алебастръ; многіе раскрашены красками; на иныхъ выдѣланы виноградныя лозы и кисти—все украшенія прежнихъ, пышныхъ чертоговъ, которыя попадаютъ теперь въ заборазъ и домахъ крестьянъ.

8. *Браслеты* бронзовыя, подъ чернью, съ позолотою и серебромъ.

9. *Пронизки и ожерелья*, изъ разноцвѣтнаго стекла.

10. Я видѣлъ также *два камня гранитныя*, толстыя, круглыя (на подобіе жернововъ), сверху ошлифованные.

11. *Кирпичи* алебастровые, отдѣланные подъ мраморъ.

12. *Банки* глиняныя, огромныя, вышиною около 1½ аршина; составъ глины удивительно чистъ и крѣпокъ; банки уцѣляли, тогда какъ стѣны домовъ обрушились. Можетъ быть, назначеніе этихъ сосудовъ состояло

въ сбереженіи съѣжкихъ фруктовъ, во время зны.

13. *Кирпичъ*, продолговатый, четырехъ и трехъ-угольный; составъ его столь добротенъ, что кусокъ кирпича, оставленный мною на 5 мѣсяцевъ въ водѣ, нисколько не измѣнился. Нынѣшній, рыхлый кирпичъ далеко уступаетъ Татарскому.

14. *Известь* обыкновенная; камень известковый и песчаникъ, находимые въ развалинахъ, тѣ-же самыя, какъ и въ Приволжскихъ горахъ, откуда Татары, вѣроятно, брали ихъ. За Волгою такого камня нигдѣ не видно.

15. *Въ склепахъ* не давно находили гробы, съ разными уцѣлѣвшими матеріями.

16. Мѣстами встрѣчались подземныя свинцовыя *трубы*, служившія проводниками воды въ сады и бассейны.

17. Верстахъ въ трехъ отъ двора, близъ деревни Зубовки, развалины зданій представляютъ родъ правильнаго укрѣпленія, съ валомъ и бастіонами. Внутри находились два зданія, связанныя между собою переходомъ, или аркою; одно огромнѣе другаго; но въ обонхъ замѣтна роскошь матеріаловъ. На дворѣ множество ямъ. Не могилами ли были онѣ, а зданія—крѣпостію, которая служила охраною для Хана и мѣстомъ заключенія важнѣйшихъ преступниковъ? На лѣво много кургановъ, еще не разрытыхъ, а посреди ихъ слѣды огромнаго зданія; къ Востоку, за дорогою, опять развалины, впрочемъ незначительныя.

18. Отъ деревень Колобовщины и Зубовки, до деревни Батаевки, граничащей съ Астраханскою Губерніею, кое-гдѣ встрѣчаются развалины, мѣстами большія, но обыкновенно незначительныя. Вѣроятно здѣсь были хуторы, или загородныя дома Татаръ. Къ Востоку, въ степи, почти

противъ каждаго развалинъ видны никѣмъ еще не тронутые, болѣе или менѣе огромные курганы, или земляныя насыпи. Можетъ статься тутъ были могилы. По крайней мѣрѣ особыхъ кладбищъ здѣсь нигдѣ не замѣтно.

б) *Рѣки, ни куда не впадающія:*

Деркулъ льется со склона одной изъ важнѣйшихъ розсыпей Общаго Сырта, и, обогнувъ ее къ Сѣверу и Западу, исчезаетъ въ степяхъ Уральскаго Войска. Воды его солонгорьки; на немъ расположенъ одинъ Казачій кордонъ. Селеній нѣтъ; есть только временныя зимовья для прокормленія скота.

Три рѣки, называемыя *Чижали* (Большая, Малая и Средняя), *Дюра* и двѣ *Горькія* не текучи, имѣютъ солонгорькую воду, орошаютъ незначительныя пространства и исчезаютъ, однѣ въ солонгорькихъ озерахъ, другія среди степей. Всѣ онѣ необитаемы. Зимомъ, по берегамъ кочуютъ иногда Русскіе скотоводы, которые берутъ воду не изъ рѣкъ, но изъ колодцевъ съ прѣсною водою, вырытыхъ въ окрестностяхъ.

Малый Узень, вытекаетъ изъ степей Новоузенскаго Уѣзда; сперва беретъ направленіе съ Востока на Юго-Западъ; потомъ, около слободы *Малаго Узеня* поворачиваетъ прямо на Югъ, составляя границу между Царевскимъ и Новоузенскимъ Уѣздами, наконецъ уходитъ въ Астраханскую Губернію, и теряется въ озерѣ *Морцъ*, то поросшемъ камышами, то чистомъ и раздробленномъ на многіе глубокіе лиманы. Малый Узень течучъ только до конца Іюня, а послѣ того образуетъ плесы, нивьющіе между собою подземное сообщеніе. Кое-гдѣ

по крутымъ берегамъ его растетъ мелкій лѣсъ; луговъ вовсе нѣтъ; воды солоноваты и совершенно не годны къ употребленію въ пищу. Пять рѣчекъ впадаютъ въ него: 4 называются *Солонками*, пятая — *Прѣсною*. Окрестности Малаго Узеня мѣстами отлоги, особенно къ низу; къ вершинѣ онъ окруженъ обширными, плоскими возвышеніями. Грунтъ земли самый мелкій, песчаный или солоннаго свойства. Солончаки повсюду. Лишь подымется вѣтеръ, со степи несутся цѣлыя тучи пыли. Хотя Малый Узень протекаетъ около 200 верстѣ, однако народонаселеніе по берегамъ его весьма малое: людей встрѣтите только тамъ, гдѣ есть клочки земли хлѣбородной. Впрочемъ, мѣстами, вырѣваютъ здѣсь прекрасныя арбузы.

Большой Узень выходитъ въ Николаевскомъ Уѣздѣ (изъ Общаго Сырта) и поворачиваетъ въ Новоузенскій. Только весною, въ полоую воду, онъ бываетъ проточенъ; лѣтомъ же стоитъ въ отдѣльныхъ глубокихъ озерахъ, или омутахъ, опущаемыхъ высокими и крупными тростинкомъ. Протекиши съ Сѣвера на Югъ около 90 верстѣ, онъ исчезаетъ близъ селенія *Основаго Гал*, не доходя до рѣки *Алтаты*, въ которую упирается лишь одна сухая долина. Воды Большаго Узеня солоноваты; лѣсу и луговъ нѣтъ; земля плодovitа только въ низменныхъ мѣстахъ, гдѣ рождаются отличныя арбузы; кругомъ — дикія и необозримыя степи. Кордоны, прежде стоявшіе здѣсь, не давно сняты; за то у вершинъ рѣки поселена деревня *Милорадка*, а пониже есть нѣсколько хуторовъ и землянокъ, съ временными стойлами для табуновъ.

Алтата беретъ начало въ степяхъ Новоузенскаго Уѣзда, тамъ,

гдѣ отчасти уже замѣтны возвышенія и розсыпи Общаго Сырта; идетъ извиристо; при самомъ верховѣ не текуча, а состоитъ изъ отдѣльныхъ озеръ; далѣ течетъ непрерывно. На ней селенія: Дергачи, Алтата или Красный Яръ, Алтата или Осиновый Гай, Орловъ Гай, Новорѣпное, слобода Новотроицкая, деревня *Уничтоженная Крѣпость Узень* *, городъ Новоузенскъ (прежде село Чертанла) и слобода Александровъ Гай. Отъ источника своего до д. Уничтоженной Крѣпости Узеня, Алтата направляется съ Востока къ Западу; отсюда-же поворачиваетъ прямо на Югъ, и, не дале-

* 1787 года Декабря 3 дня, давъ Именной Указъ Генералъ-Поручику Черткову, о построении въ Саратовской Губерніи укрѣпленія при урочищѣ Узеняхъ, для обузданія Киргизъ-Кайсаковъ и другихъ народовъ, прикочевавшихъ къ Заволжью. Вѣрно было осмотрѣть мѣсто и сдѣлать планъ; построить же, не регулярную крѣпость, а земляное укрѣпленіе, которое не требовало бы, ни большаго труда, ни большихъ издержекъ, и между тѣмъ могло бы служить достаточною защитою окрестнымъ селеніямъ отъ внезапныхъ набѣговъ хищныхъ, своевольныхъ и непріязненныхъ народовъ. Крѣпость, вскорѣ оконченную, причислили къ Оренбургской линіи. Она стоитъ на берегу Алтаты, а не Волыга Узеня, и представляетъ правильный многоугольникъ. Кругомъ вырытъ ровъ (около трехъ сажень въ глубину), который мало повредился отъ времени. Отступя отъ него сажени на двѣ, начинается земляной валъ, вышиною сажени въ двѣ. Прѣжняя крѣпость имѣла 12 трехъ-саженныхъ баттарей; двѣ изъ нихъ примыкаютъ къ Алтатѣ съ Юга и Юго-Запада. Внутри, близъ каждой баттары, были устроены землянки для Казацкихъ урядниковъ; въ самомъ центрѣ возвышался строеніе, нужная для храненія запасовъ, а къ Юго-Западу, близъ вала, стояли казармы и деревянные жилища Казацкихъ Начальниковъ; (остатки этихъ зданій не давно разрушены жителями деревни). Въ крѣпость вели ворота: съ Востока, Юга и Запада. За Алтатою возвышался большой дубовый дѣсъ, сады котораго доселѣ еще видны. Нынѣ на берегу рѣки стоитъ небольшая деревня, а внутри крѣпости устроены казенный солиный магазинъ. Все оустало; по рванъ, валу и площади, мѣстами, растутъ чинажники и таволожники. Тамъ, гдѣ поселились казенные крестьяне, валъ разрушенъ; въ другихъ мѣстахъ, нѣсколько обитъ скотиною. Баттары, хотя и поросли травою, но цѣлы и нѣсколько еще не обвалились.

ко отъ сл. Александрова Галя, въ Астраханской Губерніи, теряется въ Большомъ озерѣ *Морца*, окруженномъ страшными камышами и топями. Вдоль по теченію рѣки устроено нѣсколько водяныхъ мукомольныхъ мельницъ, о двухъ и трехъ поставлахъ; всѣ онѣ наливныя. Луговъ нѣтъ; густой ковыль стелется до самой воды. Мѣстами есть порядочныя лѣсочки, которые, впрочемъ, нѣсколько не берегаются, не смотря на крайнюю въ нихъ необходимость. Окрестности представляютъ обширѣйшія равнины; сырты, или возвышенія чуть видныются издали.

Здѣсь кстати упомянуть объ одной Географической ошибкѣ. На картахъ устье Алтаты показывается при Татарскомъ селеніи Осиновомъ Гаѣ; ниже, гдѣ стоятъ селенія: Орловъ Гай, Новорѣпное, сл. Новотроицкая, д. Уничтоженная Крѣпость Узень, городъ Новоузенскъ и слобода Александровъ Гай, до озера Морца, рѣка названа Большимъ Узенемъ. *Это не Большой Узень, а Алтата.* Большой Узень нигдѣ не течетъ самъ по себѣ, а стоитъ озерами, отъ деревни Милорадовки до с. Осиноваго Галя; Алтата-же напротивъ, отъ самаго начала своего, течетъ почти непрерывно до с. Осиноваго Галя, выше котораго, на пространствѣ какихъ либо 30 верстъ, устроены на ней двѣ мукомольныя мельницы.—Можетъ ли текущая рѣка впадать въ втекающую? Опять-же сырты, имѣющіе одинаковое направленіе съ Алтатою, и берега ея, какъ выше, такъ и ниже с. Осиноваго Галя, идутъ прямо, ни мало не изгибаются; напротивъ сырты и берега Большееузенскіе съ боку упираются въ ложбину Алтаты. Всѣ сіи свѣдѣнія я собралъ не по слухамъ, но на мѣстѣ, внимательно рассмотри-

вал устье Большаго Узенья и теченіе Алтаты. И такъ городъ Новоузенскъ, селенія: Осиновъ Гай, Новоръпное, Орловъ Гай, слободу Новотроицкую, деревню Упраздненную Крѣпость Узень и сл. Александровъ Гай, должно считать стоящими при Алтатѣ, а не при Большомъ Узеньѣ.

Рѣка *Соленогорькая*, названная такъ по свойству воды своей, протекаетъ незначительное пространство и исчезаетъ въ степяхъ Астраханской Губерніи. Въѣсть съ близъ-лежащимъ большимъ соленымъ озеромъ *Красногусинымъ*, она такъ сильно напитала грунтъ земли водами своими, что степь представляетъ здѣсь почти сплошные солончаки. На сей рѣкѣ не только нѣтъ постоянныхъ жилищъ, но даже и зимовьевъ для скота.

Рѣка *Паника* начинается близъ рѣчки *Прѣсной*, впадающей въ Малый Узень. У истока вода ея прѣсна; далѣе дѣлается соленою. Протекши около 80 верстъ, она пропадаетъ въ степи. Селеній по берегамъ своимъ также не имѣетъ.

Объ Елтонѣ и рѣчкахъ, въ него впадающихъ, сказано въ своемъ мѣствѣ*. Остается упомянуть еще о двухъ озерахъ. *Красногусиное* лежитъ между р. р. Паникою и Соленогорькою. Хотя на немъ и есть садка соли, но ее не выламываютъ; только бѣдные Киргизы и Калмыки тайно пользуются ею. Озеро *Горько-соленное*, имѣющее до 70 верстъ въ окружности, лежитъ въ степи, къ Сѣверу отъ Елтона верстъ на 30, близъ Николаевского солевознаго тракта. Вода его осаждаетъ соль; но и соль въ воду портитъ какой-то неприятный

* Въ особомъ *Статистическомъ Описаніи Саратовской Губерніи*, которому статья сія служитъ дополненіемъ.

запахъ. Мѣстами, гдѣ мало *рапы*, растетъ камышь; тина имѣетъ такую вязкую клейкость, что съ большими трудомъ отмыываютъ скотъ, запачкавшійся въ ней. Середина озера представляетъ материкъ, въ видѣ полуострова, на которомъ растетъ прекрасный тернъ; есть даже долины; покрытыя зеленью и мягкою муравою. Рыбы, или какихъ либо другихъ животныхъ, вовсе нѣтъ; дичь садится здѣсь только весною, да и то пролетомъ. Ни одинъ изъ многихъ ученыхъ, проѣзжавшихъ на Елтонѣ мимо Горькосоленаго озера, не обратилъ на него заслуженнаго вниманія.

Близъ рѣкѣ Заволжскаго края есть нѣсколько озеръ, которыя ничѣмъ особенно не замѣчательны. Они образуются, во время полой воды, отъ тающихъ снѣговъ, или, черезъ подземные каналы, наполняются водою изъ рѣкѣ, близъ нихъ протекающихъ.

Нѣкоторые полагаютъ, что Саратовское Заволжье было когда-то *дномъ моря*. Основаніемъ этому мнѣнію служатъ слѣдующіе факты: 1) въ степи, около Елтона, найденъ огромный якорь; 2) тамъ-же, и въ степи, между селеніями Заплавнымъ и Верхне-Погромнымъ, въ одной сухой балкѣ, или лощинѣ, попадаетъ множество морскихъ раковинъ; 3) на Заволжскомъ пространствѣ часто встрѣчаются острые солончаки, по которымъ трава лѣтомъ не растетъ, или совершенно выгораетъ отъ зноя; многія рѣки и озера солены и соленогорьки; слѣдовательно воды ихъ однокачественны съ морскими водами.

На первое скажу: якорь, ежели дѣйствительно его нашли здѣсь, могъ быть завезенъ кочующими народами, которые грабили суда на Волгѣ и Каспійскомъ морѣ. Сія возможность ясно

доказывается Исторією. Да и давно ли запустѣли здѣсь становища всесвѣтныхъ грабителей—Монголовъ? Въ развалинахъ Татарскихъ жилищъ находятъ вещи всѣхъ странъ, ими завоеванныхъ, или опустошенныхъ. Чтожъ удивительнаго, если якорь очутился около Елтона?

На второе: морскія раковины могли быть занесены въ степь во время Всемирнаго Потопа, когда все погдощенное водою носилось въ одной страны въ другую, по волѣ волвъ и вѣтровъ. Съ водвореніемъ тишины, вода начала сбывать медленно и постепенно; что куда попало, то тамъ и осталось погребеннымъ въ илѣ, со временемъ окрѣпшемъ. Такъ произведенія Южной природы, сгибшія въ водахъ потопныхъ, такъ зубы и остовы животныхъ, которыя плодятся только между Поворотными Кругами, встрѣчаются на Сѣверѣ, гдѣ нибудь во глубинѣ Сибирскаго материка.

На третье: солончаки, соленыя и солоногорькія воды еще не могутъ назваться признаками непреложными. Соленые источники есть и въ Старой Русѣ и въ Пермской Губерніи; а между тѣмъ никто не осмѣлится утверждать, что тѣ мѣста были нѣкогда дномъ морскимъ.

Вообще ничто не даетъ права къ заключенію, будто когда либо по Заволжью бушевало море. Во первыхъ: Исторія не говоритъ объ этомъ ни слова, хотя море не такая мелочная вещь въ составѣ міра, которая могла бы ускользнуть отъ вниманія дѣписателей.—Древнимъ могли оставаться неизвѣстными моря, омывающія Америку; но здѣшнія мѣста, еще въ глубокой древности, замѣчены и описаны болѣе или менѣе подробно. Во вторыхъ: Заволжскій край носитъ на себѣ всѣ признаки перво-

бытнаго твердаго материка: онъ не низменность, или плоская равнина; на немъ много сыртовъ, тянущихся вдоль рѣкъ; кое-гдѣ есть даже холмы и горы; много рѣкъ, которыя, всѣ безъ исключенія, имѣютъ правильные скаты и теченіе. Вспомнимъ, что, вдоль по Волгѣ, отъ рѣки Мочи до Каспійскаго моря, будетъ болѣе тысячи верстъ. Возможно ли, чтобы море могло исчезнуть, или высохнуть, на столь огромномъ пространствѣ? По крайней мѣрѣ, гдѣ видны подобные примѣры?—Правда, что при взглядѣ на Саратовское Заволжье, съ высотъ Приволжскихъ горъ, которыя скрываютъ всѣ его пригорки, сырты, скаты и возвышенности — оно представляется огромнымъ поимщемъ Волги, или низменною равниною, похожею на необозримое море; но спуститесь внизъ—и очарованіе скоро исчезнетъ.

Лѣса въ Саратовскомъ Заволжѣ есть по лѣвому берегу Волги, Большому Иргизу, Еруслану и Ахтубѣ. По Волгѣ и Ахтубѣ преимущественно растутъ: осокорь, ива, ветла, осина, вельденъ, тальникъ и проч.; на Большомъ Иргизѣ и Ерусланѣ: дубъ, береза и др. Хвойнаго лѣса нигдѣ не было и нѣтъ. У береговъ другихъ рѣкъ можно встрѣтить кустарникъ, или мелкій чилижникъ, да и тотъ вездѣ истребляется людьми и выбивается скотомъ. Кое-гдѣ на Алтатѣ доселѣ уцѣляли небольшіе перелѣски. Узени, Саратовка, Караманы, Таргунъ и другія рѣки почти совершенно безлѣсны. Въ степяхъ—ни прута.

Погу всего удобнѣе раздѣлить на Восточную и Западную. Первая—въ Николаевскомъ Уѣздѣ—состоитъ изъ довольно тонкаго слоя чернозема, который лежитъ на толстомъ слой глины. Особенно богаты производительными силами поля вокругъ Ирги-

зовъ и Мочи. Вторая—въ Новоузенскомъ и Царевскомъ Уездахъ—представляетъ большую частью солончаки, или глину, и даетъ скудные урожан. Тамъ обиліе въ прѣсной водѣ; здѣсь рѣки рѣки, воды ихъ солены и пахучи. Впрочемъ, и тамъ, и здѣсь встрѣчаются разительныя исключенія: тамъ много бесплодныхъ мѣстъ, годныхъ только для прокормленія скота; здѣсь много прірѣчныхъ скотовъ, обильныхъ и плодосныхъ. Посему жители, соображаясь съ мѣстнымъ положеніемъ, занимаются, или скотоводствомъ, или хлѣбопашествомъ, или сѣніемъ арбузовъ. Есть глинистыя поля, которыя даютъ порядочные, иногда даже хорошіе урожан. Напротивъ того угадываютъ, что черноземъ, года въ два или три, *сырается*, т. е. истощаетъ производительныя силы свои. Это едва ли справедливо. Мнѣ кажется, что незнаніе искусственнаго удобренія, недостатокъ въ усовершенствованныхъ земледѣльческихъ орудіяхъ и безпечность жителей болѣе вредятъ имъ, нежели свойство почвы. Отъ чего же у колонистовъ всегда много хлѣба? Почва одна.

Климатъ. Саратовское Заволжье имѣетъ болѣе ровное и открытое мѣстоположеніе, такъ что, гдѣ ни остановитесь, взоръ вашъ объемлетъ обширѣйшій горизонтъ и теряется въ безпредѣльности. Отъ этого дѣйствіе вѣтровъ бываетъ сильно и продолжительно во все время года. Зима есть пора постоянныхъ, ужасныхъ и часто опаснѣйшихъ вѣтровъ. Весна настаетъ здѣсь гораздо ранѣе, чѣмъ на восточной сторонѣ; земля просыхаетъ скоро, и тогда край уподобляется безбрежному морю зелени. Лѣтомъ часто бывають засухи и трава выгораетъ отъ зноя; иногда жары

(особливо при Алтатѣ, Таргунѣ и Ахтубѣ) восходятъ до 40 градусовъ. Осень рѣдко дождливая; туманы почти неизвѣстны. Морозы большою частью начинаются въ половинѣ, или въ концѣ Сентября; самыя сильныя бывають въ Декабрѣ и Январѣ. По царству растений видно, что, чѣмъ далѣе отъ Волги въ глубину степей, тѣмъ умѣреннѣе климатъ. Такъ, на Уземяхъ, Алтатѣ и Таргунѣ, растутъ арбузы, нѣжныя, вкусныя, настоящія Астраханскіе, съ красными и оранжевыми сѣменами, которыя въ Приволжскихъ мѣстахъ скоро переражаются.

Пути сообщенія. Черезъ Волгу перевозятъ на паромахъ, досчанникахъ и лодкахъ; черезъ другія значительныя рѣки переправляються по мостамъ, гатамъ, или мельничнымъ прудамъ, укрѣпленнымъ на сваяхъ; наконецъ черезъ мелкія рѣчки переѣзжаютъ въ бродъ, особливо тамъ, гдѣ берега не тѣсны и большаго прилива вода не бываетъ. Переправы, мосты и гаты, улучшенные съ помыслиемъ большій нужды въ нихъ, т. е. современныя открытія городовъ, теперь такъ хорошо устроены, и содержатся въ такой исправности, что сообщенія не встрѣчаютъ ни гдѣ и никакихъ затрудненій.

Въ Заволжскомъ краѣ особенно замѣчательны: *сыротская дорога* и *солончакыя тракты*. Первая тянется отъ Волги чрезъ Большой Иргизъ, и потомъ, близъ рѣчки Сакмыковки, выходитъ на Общій Сыртъ. Старожилы здѣшніе говорятъ, что во время водворенія ихъ, лѣтъ 60 тому назадъ, она была въ томъ же самомъ видѣ, въ какомъ находится теперь, и утверждаютъ, будто ее проторили люди *сыры*, которые, разставшись съ родной, бѣжали сямъ путемъ на

Ураль и въ Хиву. Омъ не торный, не гладкій, а коленотый; колен (индъ 9, индъ 12) прорытаны глубоко; гребни ихъ поросли густымъ и высокимъ ковылемъ. — Къ Елтову ведутъ *Покровский* и *Николаевскій* солевозные тракты, получившіе название свое отъ слободъ того же имени. Такъ какъ прежде возка Елтовской соли производилась на волахъ, которыми нуженъ былъ подножный кормъ, то, по докладу Министра Внутреннихъ Дѣлъ, Высочайше утвержденному 21 Октября 1806 года, изъ свободныхъ земель на луговой сторонѣ Волги, въ Уѣздахъ Саратовскомъ и Камышинскомъ (нынѣ Новоузенскомъ и Царевскомъ), отрѣзали подъ выгоны двѣ полосы земли, шириною на 40, а при Елтовѣ на 15 верстъ во все стороны. Большая часть сего пространства оставалась впустъ; но, мало по малу, колонисты (особенно на Покровскомъ трактѣ) завладѣли самыми удобными землями, самовольно запахали ихъ, или обратили въ пастбища. Мѣстное Начальство давно уже замѣтало сіе самоуправство и приняло надлежащія мѣры къ искорененію прежнихъ злоупотребленій. Нынѣ солевозные тракты нынѣ въ ширину не болѣе 10 верстъ. Остальныя земли поступили въ число казенныхъ оброчныхъ статей и уже отданы въ оброчное содержаніе. Въ разные годы (1803, 1808 и 1834) вырыто по Николаевскому тракту 32, по Покровскому 50 казенныхъ колодезей. Самый малый въ 2½ сажени; самый глубокий въ 15 сажень. Вода вездѣ прѣсная. Для исправнаго содержанія колодезей и мостовъ по рѣкамъ Еруслану и Таргуну, пересѣкающимъ тракты, поселено, на Николаевскомъ 10, на Покровскомъ 19 *улатовъ*, или хуто-

ровъ, т. е. семействъ, которыя содержатъ почтовыхъ лошадей для проѣзжающихъ. (На Покровскомъ считается 10 станцій, на Николаевскомъ 4). Каждому умету отрѣзана квадратная верста смежной земли подъ пашни и сѣнокосы.

Названія городовъ, достопримѣательныхъ селеній и рѣкъ.

Городъ *Николаевскъ* названъ въ честь Государя Императора Николая Перваго, потому что въ нынѣшнее царствованіе переименованъ изъ слободы Мечетной. О послѣднемъ названіи преданіе гласитъ слѣдующимъ образомъ: въ древнія времена здѣсь было Татарское селеніе, съ мечетью. Татаръ не стало; но развалины мечети еще существовали, когда Русскіе пришли сюда, поселились здѣсь и усвоили селенію названіе слободы Мечетной. Въ Новоузенскомъ Уѣздѣ есть небольшая рѣчка, называемая Мечетною и впадающая съ правой стороны въ Большой Караманъ. Противъ устья ея устроена Нѣмецкая колонія, которая также получила имя Мечетной.

Въ Николаевскомъ Уѣздѣ:

Село *Кормежка*, при Большомъ Иргизѣ, отъ Волги въ 20 верстахъ, на Уральской дорогѣ. Здѣсь проѣзжающіе всегда кормили лошадей, потому что даде дорога поворачиваетъ влѣво отъ рѣки и потомъ идетъ мѣстами, совершенно безводными. Отъ этого и самое село замѣтывало имя свое.

Деревня *Яблонка* получила названіе отъ небольшой яблони, подлѣ которой первыя поселенцы основали свои жилища.

Село *Глушица*, близъ вершины Большаго Иргиза, построено въ глуши, среди степей необозримыхъ.

Слобода *Перубежма*, первоначально основанная на рубежъ Башкирскихъ земель, выслана изъ Покровской слободы, которая лежитъ противъ Саратова.

Городъ *Новый Узень*, названный симъ именемъ въ противоположность старой, нынѣ уничтоженной крѣпости, Узеня, до 1835 года, былъ селомъ *Чертанлы*.

Въ Новоузенскомъ Узздѣ:

Село *Орловъ-Гай* (*гай* лѣсокъ, рощица) основано близъ небольшого, теперь уже вырубленнаго лѣска, въ которомъ, на одномъ высокомъ деревѣ, орелъ вилъ гнѣздо и нѣсколько лѣтъ сряду вскармливалъ птенцовъ своихъ. Первые жители не тревожили его; напротивъ того, въ честь ему, дали деревнѣ нынѣшнее ея названіе.

Село *Алтата*, или *Осиновъ-Гай*, основано близъ небольшого осиноваго лѣска, доселѣ уцѣлѣвшаго.

Село *Алтата*, *Красный-Ярѣ*, находится при ярѣ изъ красной глинны. (Всѣ три селенія стоятъ на правомъ берегу Алтаты).

Городъ *Царевъ* переименованъ изъ слободы Царевки и деревни Колодовки.

Въ Царевскомъ Узздѣ:

Село *Соленый-Брикѣ* стоитъ при ерикѣ, столь соленомъ, что вода его не только не годится въ пищу человеку, но даже и на войло скоту.

Село *Безрадное* первоначально населено бѣглецами, а можетъ быть и ссыльными, у которыхъ не было адѣсь ни роду, ни племени. Стоитъ при Ахтубѣ.

Названія прочихъ селеній происходятъ отъ рѣкъ, при которыхъ расположены они, отъ фамилій *сади-ковѣ* (у казенныхъ крестьянъ) и помѣщиковъ, отъ мѣстъ прежняго жительства переселенцевъ и другихъ, совершенно частныхъ причинъ. Нѣ-

которыя имена вовсе облыщены, нельзя по сбивчивости преданій и недостатку положительныхъ историческихъ свидѣній.

Рѣки, именуя Татарскія названія: *Алтата—алдате*, обманутся, быть обманутымъ.

Узень—юлямъ самъ собою, отдельно. Вероятно во времена Татаръ тутъ были отдѣльные хуторы скотоводовъ.

Таргунѣ—тарѣ узкій; *гунѣ* пространство, сажень.

Держулѣ—дерѣ скучный, печальный; *кулѣ* протокъ.

Вруланѣ—испорченное арсланѣ левъ.

Чагра—чагрѣ напитокъ. Вода этой рѣки чиста и прѣсна, следовательно, въ сравненіи съ водами другихъ рѣкъ Заволжскаго края, действительно можетъ похвастаться напиткомъ.

Дюра—испорченное тюрѣ, господня.

Актуба—акѣ бѣлый; *туба* омутъ.

Тарлыкѣ—тарѣ узкій; *лыкѣ* мѣсто.

Рѣка сія протекаетъ по узкой долинѣ, сжатой безплодными сыртами.

Названія рѣкъ: *Чертанлы*, *Сулака*, *Сармы*, *Кушума*, *Елюзани*, *Маянги*, *Камелика*, *Карамана*, *Бетеляка*, *Стерха*, *Миоса*, *Иргиза*, *Кубы* и проч. безъ сомнѣнія Татарскія; но я не могъ узнать значенія ихъ.

IV. ЖИТЕЛИ.

Въ Саратовскомъ Заволжѣ народонаселеніе нынѣ весьма значительно. По седьмой ревизіи считалось жителей въ трехъ Узздахъ 177,300 душъ; а именно: въ Николаевскомъ 101,622 душъ; въ Новоузенскомъ 46,030, въ Царевскомъ 29,648 душъ. По восьмой ревизіи оказалось 262,563 души; а именно въ Николаевскомъ Узздѣ 152,411, въ Новоузенскомъ 69,128 душъ, въ Царевскомъ 41,024 души. Следовательно по последней

ревизию прибыль сестрала изъ 84,941 души.

Умножилось народонаселение здѣшняго края, частью вновь народившимися, частью выходцами изъ внутреннихъ Губерній Россіи. Тамъ на примѣръ перечислено сюда изъ разныхъ мѣстъ, въ 1828 году 1,663, въ 1829 — 2,024, въ 1830 — 2,023, въ 1831 — 1,642, всего 7,352 ревизскія души мужескаго пола, и слѣдовательно, вмѣстѣ съ женщинами, по крайней мѣрѣ 15 т. душъ. Замѣтимъ еще, что въ сей итогъ не включены отставные солдаты, крестьяне, отсужденные отъ помѣщиковъ, лица, перечисленные изъ духовнаго званія, вольно-отпущенники, иностранцы, съ ихъ семействами, и проч.

Начало значительнаго переселенія Русскихъ въ Саратовское Заволжье не восходитъ далѣе времени Петра Великаго. Такъ говоритъ преданіе; такъ повѣствуетъ Исторія. Первые селенія образовались на лѣвомъ берегу Волги и по Большому Иргишу, въ такихъ мѣстахъ, гдѣ человекъ нашель рѣдкое обиліе во всѣхъ жизненныхъ потребностяхъ: лѣса большіе; воды, наполненыя рыбой; луга и степи тучныя. Поднѣйшіе выходцы, заставъ самую раздольную урочища въ чужомъ владѣніи, водворялись на берегахъ Ахтубы, Еруслапа, Узеней, Алтаты, Мочи, Карамановъ — словомъ, вездѣ, гдѣ щедрая природа обѣщала имъ безбѣдное существованіе. Многія безводныя мѣста и цѣлыя пространства, орошаемая солонгорькини рѣками, доселѣ пусты, хотя приливъ народонаселенія въ Заволжскій край все еще продолжается; ибо человекъ находитъ здѣсь слѣдующія удобства для жизни:

1. *Климатъ чистый и здоровый.* По крайней мѣрѣ вреднаго вліянія его

нигдѣ не замѣчено. Даже соленая и горьковатая вода, употребляемая въ пищу, по привычкѣ жителей къ ней, остается для здоровья безъ всякихъ пагубныхъ слѣдствій. На обширныхъ, со всѣхъ сторонъ открытыхъ равнинахъ вѣтры скоро иссушаютъ сырость. Большіе жары стоятъ не долго. Обыкновенно температура бываетъ умеренная. Поэтому холера не причиняла здѣсь большихъ опустошеній.

2. *Изобиліе въ земляхъ.* (Каждой ревизской душѣ дается отъ 15 до 30 десятинъ). Самые солончаки приносятъ пользу: на нихъ пасется скотъ.

3. *Близость Волги,* которая облегчаетъ сбытъ и приобрѣтеніе произведеній всякаго рода.

4. *Свободныя сообщенія,* временно только затрудняемыя весеннимъ разлитіемъ рѣкъ и зимними выюгами, не безопасными для путника.

Въ свою очередь есть и нѣкоторыя неудобства. Таковы на пр:

1. *Недостатокъ прѣсныхъ водъ* — хотя и не повсемѣстный. Вода во многихъ рѣкахъ до того горька и горькосолена, что даже скотъ не можетъ пить ея. Артезианскіе колодези принесли бы здѣсь большую пользу.

2. *Лѣсовъ почти нѣтъ.* Въ деревянномъ издѣліи, столь нужномъ въ крестьянскомъ быту, можно доставать только на Волгѣ, а она, отъ нѣкаго селенія, отстоитъ на 200 слишкомъ верстѣ.

3. *Нѣтъ судоходныхъ рѣкъ,* которыя облегчили бы покупку и сбытъ произведеній, заключающихъ малую цѣнность въ большомъ объемѣ.

4. *Непріятное сосѣдство Башкировъ и Киргизовъ,* которые жители береговъ Алтаты, или Узеней, заставляютъ дрожать за его собственность.

Впрочемъ и некоторыя неудобства человека, со временемъ, легко можетъ преодолѣть. Конечно, онъ не въ силахъ устроить такъ, чтобы по Алтѣ, Узеньѣ, Мотѣ и Ерусалну ходили суда, съ избытками промышленности Сѣвера и Юга; но онъ откроетъ источники водъ чистыхъ, здоровыхъ; разведетъ лѣса, которые нѣкогда осыпали берега Иргизовъ и другихъ рѣкъ; вооружится и сдѣлается страшнымъ для Башкира и Киргиза; въ тощихъ земляхъ, чрезъ удобреніе, пробудитъ производительныя силы.... Чего нельзя ожидать отъ Русскихъ, которые такими быстрыми шагами идутъ впередъ, подъ руководствомъ мудраго Правительства?

Съ увеличеніемъ числа жителей, источники народнаго богатства постепенно начали оскудѣвать. Первые выходцы не знали границъ своимъ владѣніямъ; могли называть собственностію всѣ земли, которыми завладѣли. Нынѣ всему есть мѣра, всему границы. Смотря по качеству почвы, индѣ дано 30, индѣ только 15 десятинъ на душу. Мѣстами селенія уже довольно часты, и селянинъ вздыхаетъ о прежнемъ раздольѣ.

Здѣсь, какъ и вездѣ, есть богатые и бѣдные. Старожилы богаты почти безъ исключенія, потому что прежде, засѣвая множество хлѣба и разводя большія стада, они имѣли всѣ средства, не только къ удовлетворенію нуждъ своихъ въ благопріятномъ вѣстоищемъ, но и къ накопленію капиталовъ — сихъ драгоценныхъ запасовъ для неизвѣстнаго никому будущаго. Позднѣйшіе переселенцы лишены были тѣхъ-же выгодъ и по сему бѣднѣе старожиловъ. Впрочемъ, вездѣ довольство, болѣе или менѣе, зависитъ отъ трудолюбія, или безопасности каждаго: вы встрѣтите здѣсь,

и бѣдныхъ старожиловъ, и богатыхъ новичковъ, хотя послѣдніе не рѣдко приходятъ въ разореніе отъ своихъ *садиковъ*, или повѣренныхъ — обыкновенно людей предприимчивыхъ и хитрыхъ, но вмѣстѣ съ тѣмъ безпечныхъ и неблагонамѣренныхъ*.

П л е м е н а.

Племена, населяющія Саратовское Заволжье, суть:

1. *Великороссіане*, выходцы изъ разныхъ странъ обширной Россіи. Всѣ они принесли съ собою свои обычаи, повѣрья, поговорки, нарѣчія, и, смѣшавшись, представляютъ что-то странное и неопредѣленное.

2. *Малороссіане*, изъ Губерній Харьковской, Полтавской и Черниговской, перешли сюда въ царствованіе Екатерины II-ой, по Манифесту о возкѣ соли съ Елтонскаго озера, и расселились въ разныхъ мѣстахъ, по назначенію Правительства. Прежде всѣ обязанности и повинности ихъ ограничивались вывозкою извѣстнаго количества соли; въ послѣдствіе времени, они причислены къ составу Государственныхъ крестьянъ. Живя почти вездѣ отдѣльно отъ другихъ народовъ, Малороссіане сохранили національные нравы и обычаи. Языкъ, жилища (такъ называемыя *хаты*), одежда, пища, взаимныя отношенія, усердная набожность — словомъ, все осталось по прежнему. Въ переднемъ углу, у каждаго крестьянина вы найдете болѣе или менѣе богатую божницу, наполненную

* Однако нельзя уподобить и о томъ, что многіе переселенцы весьма похожи на бродягъ: едва успѣютъ перейти на другое мѣсто жительства и опять уже покидаютъ его, для новыхъ странствованій, вовлекая такимъ образомъ мѣстное Назавство въ бесполезныя переписки, и принуждая общества свои къ уплатѣ недомогательныхъ Государственныхъ податей.

образами. Замѣчательно, что изъ Малороссіянъ нѣтъ ни одного раскольника: всѣ держатся Православія, уважаютъ Духовенство, во время литургіи поютъ на клиросахъ. У зажиточныхъ, стѣны горницъ украшены портретами Россійскихъ Государей, Малороссійскихъ Гетмановъ и другихъ почетныхъ лицъ. Такъ, въ слободѣ Николаевской, часто встрѣчается портретъ какого-то стараго Запорожскаго Казака, прекрасно написанный: лице смуглое, голова бритая; только съ маковки упадаетъ длинная косица (чупъ) на лѣвую бровь. Казакъ въ жупанѣ, въ растегнутой рубахѣ, въ красныхъ ичигахъ. Въ зубахъ у него трубка (люлька), изъ которой вьется дымокъ кольцеобразною струйкою; на кольцахъ бандура; въ правой рукѣ чарка горѣлки; поодаль лежитъ красная шапка и воткнуто въ землю копьё; у ногъ—кинжалъ; къ дереву приставлено Турецкое ружье и привязанъ конь; на сукѣ виситъ дорожная баклага съ горѣлкой, ядунка съ порохомъ, лукъ и кочанъ со стрѣлами. Вокругъ картины, на бѣломъ полѣ, длинная надпись въ стихахъ, хотя и не строгаго размѣра. Именн не означено, но по всему видно, что этотъ Казакъ долженъ быть одинъ изъ известныхъ, любимыхъ народомъ героевъ Запорожской Сѣчи. Назовите Малороссіянина „*Kazake!*“— онъ улыбнется самодовольно; назовите его „*Мазепой!*“— онъ ужасно разсердится. Первое слово означаетъ ласку, второе—ругательство. Кушанье готовить два раза въ день: по утру и вечеромъ. Пьютъ больше борщемъ; свиное сало, хорошо приготовленное, составляетъ первое лакомство. До вина (горилки) охотники.

3. *Пльмцы* пришли сюда въ царствованіе Екатерины Ц-ой. Большая

часть ихъ колоній находитъ ся въ Волгою, въ Уѣздахъ Николаевскомъ и Новоузенскомъ. Вытѣсненные изъ отчины различными нуждами и пріарѣнные Россіей, колонисты поселились въ мѣстахъ изобильныхъ и привольныхъ, и при большихъ пособіяхъ благоудѣтельнаго Русскаго Правительства во всякомъ отношеніи улучшили свой хозяйственный бытъ. Впрочемъ, надо отдать полную справедливость необыкновенному трудолюбію, отъ котораго многіе изъ нихъ обогатились, приобрѣли значительные капиталы и вышли въ купцы. Остальные болѣе занимаются земледѣіемъ, скотоводствомъ, разведеніемъ табаку и приготовленіемъ такъ называемыхъ сарпинокъ и холстинокъ. Они исповѣдуютъ, или Католическую, или Лютеранскую вѣру, и въ просвѣщеніи стоятъ не много выше Русскихъ крестьянъ.

4. *Татары*, выходцы изъ Кузнецкаго Уѣзда, живутъ только въ Красномъ Ярѣ и Осиновомъ Гаѣ, двухъ селеніяхъ, расположенныхъ въ Новоузенскомъ Уѣздѣ, по рѣкѣ Алтатѣ. Они питаютъ какую-то вражду къ Русскимъ, и склонны къ воровству. Самое переселеніе ихъ въ сосѣдство Ораинцевъ, кажется, имѣло дѣлю большее съ ними сближеніе, которому, безъ того уже, благопріятствуютъ сходство нарѣчій, тождество права хитраго и коварнаго. Татары не строгіе исполнители заповѣдей Корана, хотя имѣютъ 6-ть мечетей; торгуютъ рухлядью, упражняются въ земледѣліи и скотоводствѣ.

5. *Мордва*, выходцы изъ Пензенской Губерніи, разсѣяны (впрочемъ въ весьма небольшомъ числѣ) между Великороссіянами, по разнымъ селеніямъ Николаевскаго Уѣзда.

.. 6. *Народы*, по распоряженію Правительства поселенные при рѣкѣ Ерусланѣ, рядомъ съ Малороссійскими хуторами, на мѣстѣ степномъ и водами обильномъ. Отъ казны имъ выстроено 14 хорошихъ домовъ и дано все нужное для приличнаго обзаведенія. Эти дикари понемногу привыкають къ осыдаюству, сѣють хлѣбъ, молотятъ, мелятъ его, водятъ скоть, но все еще не забыли *тризолья жизни одинокой*. Два Казака безотлучно находятся при нихъ, для наблюденія.

Въроисповѣданіа.

Племена, населяющія Саратовское Заволжье, исповѣдуютъ Грекороссійскую, Католическую, Лютеранскую и Магометанскую вѣру. — На усердную набожность Русскихъ нельзя смотрѣть безъ умиленія сердечнаго. Заволжскій край населенъ не давно; степи его обширны, а лѣсу, особливо строеваго, вовсе нѣтъ. Въ этихъ не многихъ словахъ сколько преградъ и трудностей всякаго рода къ размноженію храмовъ! А между тѣмъ, въ каждомъ, хотя нѣсколько значительномъ, селеніи есть прекрасная церковь, и рѣдка деревня, даже не большая и не давно выстроенная, не имѣетъ молитвеннаго дома, или часовни. Особая постановленія Правительства, по которымъ Заволжье долгое время пользовалось исключительнымъ правомъ строить деревянныя церкви, принесло существенную пользу: вкорѣ, близъ Башкирскихъ юрть и кочевья полудикой Киргизской Орды, воздвиглись благолѣпные храмы; берега Иргизовъ, Мочи, Чагры, Алтаты, Малого Узеня и Еруслана огласились звономъ колоколовъ и славословіемъ Бога Истиннаго. Впрочемъ, говоря о

причинахъ сего утѣшительнаго явленія, нельзя умолчать о бдительности и усердіи мѣстныхъ Архипастырей, которые, обращая на Заволжскій край постоянное вниманіе, не рѣдко навѣщаютъ его, блюдутъ за священно и церковно-служителями, и, въ назидательной бесѣдѣ съ мірянами, стараются болѣе и болѣе распространять вѣчныя истины Евангельскаго ученія. Въроисповѣданія Западной Европы, со времени водворенія Нѣмецкихъ колоній въ Россіи, не подвергались здѣсь никакимъ измѣненіямъ. Вездѣ есть хорошія церкви, вездѣ ученые пастыри. — Поклонники Магомета имѣють нѣсколько мечетей. Въ религіозномъ отношеніи, они ничѣмъ не разнятся отъ своихъ единовѣрцевъ.

Просвѣщеніе.

Начало просвѣщенію, можно сказать, еще не положено въ Саратовскомъ Заволжьѣ. Но Правительство уже сдѣлало распоряженіе о заведеніи Уездныхъ училищъ въ новооткрытыхъ городахъ, и нѣтъ сомнѣнія, что, со временемъ, благіе виды его оправдаются желаннымъ успѣхомъ, особенно если — кромѣ трехъ предположенныхъ школъ, которыя едва-ли могутъ вполне удовлетворить умственнымъ нуждамъ обширнаго и многолюднаго края — будутъ открыты приходскія училища въ главныхъ селеніяхъ, т. е., въ слободахъ Покровской и Николаевской; въ селеніяхъ: Средне-Ахтубинскомъ, Владиміровкѣ, Новотроицкомъ, Балаковѣ, Сулакѣ, Порубежкѣ, Пестровкѣ, Большой Глушицѣ, Каменномъ Бродѣ, Хворостянкѣ и др.

Въ Нѣмецкихъ колоніяхъ дѣтскія школы завѣдуютъ народными школами, обучая дѣтей краткому Каллиграфіи, чтенію, письму и первымъ правиламъ

Археотика. Наши приходские священники, особливо кончившіе курсъ наукъ въ Семинаріи, ни въ чемъ не уступаютъ здѣшнымъ иностраннымъ пасторамъ, и слѣдовательно, въ томъ же кругу дѣятельности, могли бы принести еще большую пользу, потому что, съ распространеніемъ между Русскими жителями истиннаго просвѣщенія, утвержденнаго на неизблемыхъ основаніяхъ вѣры, неминуемо должны исчезнуть многія нынѣшнія суевѣрія и предрасудки, порожденные грубымъ невѣжествомъ прежняго времени. Къ тому же, отъ увеличенія положительныхъ знаній, улучшилось бы и матеріальное благосостояніе народонаселенія.

Пища.

Почти вездѣ употребляютъ хлѣбъ пшеничный, потому что рожь скудно родится въ не многихъ мѣстахъ. Мясо (говядину, баранину, домашнихъ птицъ и проч.) варятъ и жарятъ безъ зелени и пряныхъ кореньевъ. Дыни, рѣпа, морковь и рѣдька во всеобщемъ употребленіи. Въ Узды, особливо же Новоузенскій и Царевскій, изобилуютъ прекраснѣйшими арбузами, и арбузный медъ есть любимое домашнее лакомство. Онъ готовится слѣдующимъ образомъ: берутъ арбузъ, рѣжутъ его (не отдѣляя ни кожи, ни зеренъ) на ломти и складываютъ въ чугунный котелъ, который долго кипятится на сильномъ огнѣ. Отъ дѣйствія жара все мясо арбуза превращается въ темнокрасную, или темнокоричневую массу. Пропѣдивъ сквозь сито, ее сливаютъ въ чистую посуду и остуживаютъ. Разумѣется, чѣмъ спѣлѣе арбузъ, тѣмъ чище и вкуснѣе эта патока.—Арбузный медъ преимущественно

во заготавливаютъ бичевники, но не для продажи, а для собственнаго употребленія.

Одежда.

Въ одеждѣ нѣтъ ничего оригинальнаго. Выходцы изъ разныхъ странъ, жители Заволжья принесли съ собою костюмы своей родины: халатъ, картузь, или шляпу. Въ праздничные дни молодые пары носятъ ситцевыя и красныя, изъ александрійки сшитыя, рубахи, нанковые шаровары и черныя выростковые сапоги. Женщины ходятъ въ ситцевыхъ сарафанахъ, называемыхъ Московскими; на головѣ цвѣтной платокъ; на ногахъ коты. Замѣтно, что здѣсь простой народъ болѣе склоненъ къ щегольству, нежели по ту сторону Волги. Въ праздникъ рѣдко встрѣтъшь поселеннаго, не обратнаго одѣтаго. Стало быть есть достатокъ.

Жилища.

За Волгою почти вовсе нѣтъ строеваго лѣса; поэтому, казалось бы, нельзя ожидать тамъ хорошихъ строевнхъ. На опытѣ выходитъ противное: и близъ Волги, и въ дали отъ нея, у вершинъ Большаго Иргиза, на Мочѣ, Алтатѣ, Узеняхъ, Ерусланѣ и Ахтубѣ, словомъ, вездѣ вы найдете избы благоустроенныя, обрѣзныя, съ трубами, красными окнами, часто даже тесовою, не соломонною, кровлею, и нѣсколькими перегородками, которыя дѣлаютъ сельскій домикъ, по городскому обычаю, на нѣсколько чисто вымытыхъ комнатъ,—а все это довольно рѣдко, и въ тѣхъ мѣстахъ Саратовской Губерніи, гдѣ лѣсу довольно, и около Муромъ, или Осташ-

жомъ, гдѣ лѣсу много. Некоторые бѣд-
няки изъ Малороссіанъ и Русскихъ
живутъ въ мазанкахъ, которыя дѣла-
ются изъ плетня, обмазываются гли-
ною и бѣлятся известью. Но даже
и эти убогія хижины, безъ половъ,
благодаря опрятности и чистотѣ,
повсюду здѣсь наблюдаемыя, удо-
бны для жительства. Землянокъ во-
все нѣтъ.

Топливо.

Повсемѣство употребительное то-
пливо есть кизякъ, т. е., смоченный
водою составъ изъ скотскаго помета
и соломы, или объѣдковъ сѣна.
Кизякъ дѣлается весною: тогда по-
метъ вывозитъ со двора, поливаютъ
водою и, если нужно, подбавивъ со-
ломы, мѣшаютъ и мнутъ лопатами,
какъ глину, назначаемую для смазки
кирпичей. Какъ скоро сей составъ
достаточно ухнется, рѣжутъ его же-
лѣзными лопатами на крупныя кир-
пичи, выставляютъ на вольный воз-
духъ, и, достаточно провѣтривъ, на
все лѣто складываютъ въ груды (въ
которыхъ оставляются не большіе
сквозные промежутки, чтобы вѣтеръ
свободно ходилъ вокругъ каждого
кирпича и сушить его), а съ насту-
пленіемъ осени переносятъ подъ кры-
шу, для предохраненія отъ дождя,
или снѣга. Впрочемъ, если кизякъ
хорошо провѣтривъ, то упавшій зи-
мою снѣгъ не льнетъ къ нему; онъ
остается сухъ и годенъ къ употре-
бленію. Каждое утро хозяйка, или
служанка, берутъ нѣсколько кирпи-
чей, кладутъ ихъ кляткою въ печь
и поджигаютъ: кирпичи тотчасъ за-
гораются; дыму отъ нихъ мало; за то
огонь ихъ почти также силенъ, какъ
огонь каменнаго или не совсемъ пе-
режженнаго древеснаго угля въ гор-

нѣ кузницы. Отъ дыма кизяка рас-
каляются болѣе верхъ и бока печи;
подъ же слабо нагораетъ, потому что,
когда кизякъ горитъ и разрѣшается,
зола падаетъ на подъ и ослабляетъ
дѣйствіе огня. Исподняя, или ниж-
няя корка хлѣба и пирога, никог-
да не пропекается и не поджаривает-
ся тамъ, гдѣ топятъ печь кизякомъ.
Дыму отъ него мало; за то копоти,
въ короткое время, много накопляет-
ся въ трубѣ, и запахъ слышенъ, не
только въ избѣ, но даже и на ули-
цѣ. Протопивъ печь, загребаютъ
уголье въ горнушку, чтобы заплати-
ть огнемъ на дѣлыя сутки. — За
Волгою и въ другихъ степныхъ мѣс-
тахъ Саратовской Губерніи, можно
увидѣть лѣтомъ, при каждомъ селе-
нн, дѣлыя груды кизяка. Нужда изо-
брѣла его: нѣтъ лѣсовъ!

V. ПРОМЫШЛЕННОСТЬ.

Земледѣліе.

Земледѣліе составляетъ въ Сара-
товской Губерніи главный предметъ
промышленности Заволжскихъ жите-
лей. Примѣняясь къ грунту земли,
они высѣваютъ почти одну пше-
ницу; однакоже, мѣстами, видны
рожь, овесъ, ячмень, горохъ, про-
со, греча; но всѣ сѣн хлѣба да-
ютъ скудные урожан. Колонисты
разводятъ табакъ, Русскіе — бакни,
т. е., арбузы, дыни, огурцы, мор-
ковь, рѣпу, рѣдьку, подсолнечники.
Земля много; земля плодородна; по-
этому объ усовершенствованіи сель-
скаго хозяйства, о плодотвореніи
хлѣбопашества и не думаютъ: нвогда,
нѣсколько лѣтъ сряду, на одномъ и
томъ же мѣстѣ съютъ пшеницу. Гу-
на болышею частію устроены въ по-
лѣ и рѣдко въ селеніяхъ. Хлѣбъ обь-

звется на Волжскихъ пристаняхъ: при городѣ Самарѣ, при селеніяхъ Дуковнищомъ, Балаковѣ, при колоніи Елатериништадтѣ, при слободѣ Покровской и проч.

Скотоводство.

Водятъ скотъ всякаго рода, но Русскій; иностранныхъ породъ нигдѣ нѣтъ. Впрочемъ, весьма у не многихъ хозяевъ скотоводство составляетъ источникъ богатства. Главное препятствіе къ размноженію стада заключается въ томъ, что на цѣлую зиму не возможно запастись сѣномъ для скота, который, въ лѣтнее время, свободно пастется на раздольныхъ степяхъ. Старожилы утверждаютъ, что прежнія зимы бывали не столь жестоки, какъ нынѣшнія, и что стада круглый годъ оставались на подножномъ корму, который теперь, вскорѣ по наступленіи морозовъ, покрывается глубокими снѣгами. Впрочемъ, къ Югу, на границахъ Астраханской Губерніи и земли Уральскаго Войска, нѣкоторые изъ Русскихъ доселѣ зимуютъ со скотомъ своимъ на пастбищахъ; для животныхъ дѣлаютъ изъ тростнику пригоны, для себя вырываютъ землянки. Купцы, привозящіе за скотомъ въ Киргизскую Орду, покупаютъ его и у Русскихъ, которые этому обыту предпочитаютъ иногда армонку, учрежденную въ ставкѣ Хана Джангера Букъева (въ Рынѣ - Пескахъ). Водятся здѣсь: а) лошади — большіе Киргизской породы; отличительный характеръ ихъ: малый ростъ и быстрота въ бѣгѣ; однако же онѣ уступаютъ Русскимъ лошадямъ въ силѣ и крѣпости; б) рогатый скотъ Русскій, впрочемъ довольно крупный; в) овцы — или Русскія, которыхъ даютъ волну нѣстко-

ватую, но довольно чистую, или Калмыцкой породы, съ курдюками, хотя послѣднихъ держать не много, потому что, отъ вліянія камня, онѣ скоро перераждаются и утрачиваютъ курдюки свои; г) мѣстами верблюды, употребляемые для перевозки тяжестей.

Звѣроловство.

Большія, безлюдныя пространства Саратовскаго Заволжья благоприятствуютъ необыкновенному размноженію волковъ, которые иногда такъ смѣлы, что похищаютъ изъ стада добычу свою, не смотря на громкіе крики пастуховъ. Лисицы и зайцевъ много; но на открытыхъ мѣстахъ ловля рѣдко бываетъ удачна. По временамъ, изъ глубины Уральскихъ степей, прикочевываютъ къ Агтатѣ и Еруславу стада сайгаковъ, которые такъ робки и осторожны, что на ружейный выстрѣлъ не подпускаютъ къ себѣ человека. Въ розсылахъ и отрожинахъ Общаго Сырта, хотя рѣдко, но попадаются кабаны (дикія свиньи); ихъ стрѣляютъ изъ ружей пулями и картечью. — Говоря вообще, сія отрасль промышленности доставляетъ ничтожную прибыль.

Рыболовство.

Рыба ловится во всѣхъ Заволжскихъ озерахъ, рѣкахъ и рѣчкахъ, за исключеніемъ тѣхъ, которыя имѣютъ горькосоленую воду; къ послѣднему разряду принадлежатъ три рѣчки Чини, нѣсколько ериковъ и озеръ. Рыбы довольно въ Большомъ Иргизѣ, Агтатѣ, Еруславѣ; но важнѣйшій ловъ бываетъ въ Волгѣ, Ахтубѣ и прилежащихъ къ нимъ затокахъ, ерикахъ и озерахъ. Есть селенія, комъ воды

отдаются ежегодно за пятнадцать тысяч рублей. Рыба всякаго рода: сазанъ, судакъ, лещъ, подлещикъ, окунь, густера, стерлядь, щука, карась, лязь; попадаются также осетры и бѣлуги, но рѣдко. Ловятъ ихъ и весной (пока вода еще не слишкомъ высока), преимущественно же летомъ. Одинъ купецъ, снимающій часть Ахтубинскихъ водъ (въ общей сложности онъ приноситъ нѣсколько сотъ тысячъ рублей ежегодно), указывалъ мнѣ заводъ затона, изъ которой не разъ случалось ему вытаскивать, въ одинъ забродъ, болѣе 1,600 пудовъ рыбы. Въ такомъ случаѣ главный неводъ обтягиваютъ сюда другимъ, а иногда и третьимъ*, захваченную рыбу ссыпаютъ черпаками въ телеги и тотчасъ переваливаютъ въ садокъ. Вся эта рыба заходитъ сюда изъ Волги, которая, у истока Ахтубы, разливается весной верстъ на 15, или 30.

Пчеловодство.

Въ Верхне-Преображенскомъ раскольничьемъ монастырѣ пчельникъ имѣетъ болѣе 200 ульевъ, которые каждагодно доставляютъ около 100 пудовъ меду и 7 пудовъ воску. Самое мѣстоположеніе монастыря способствуетъ къ распространенію пчеловодства: по лѣсу, лугамъ и полямъ множество цвѣтовъ. Въ окрестностяхъ Большаго Иргиза и по Ерусалану есть пчельники, но незначительные, не потому, чтобы мало было поживы для пчелы, а отъ того, что жители — не постигая всѣхъ выгодъ этой отрасли сельскаго хозяйства,

* Тутъ особенно хитрятъ щука и судакъ: первая старается выпрыгнуть въ верху; второй ускакиваетъ подъ сеть.

которая, безъ дальнихъ хлопотъ, приноситъ довольно хорошіе барыши—мало, или почти вовсе не заботятся объ усовершенствованіи ея. Правда, что улья здѣсь доставать трудно, что за нихъ надобно платить дорого; впрочемъ, при большемъ стараніи и умѣньи, пчеловодамъ легко было бы вознаграждать себя за сію необходимую издержку.

Шелководство.

Въ Николаевскомъ Уездѣ есть колонія *Шафгаузенъ*, съ шелковичнымъ заведеніемъ купцовъ Іоанна Генриха и Іакова Валентина Реккъ. Платанія состоитъ изъ трехъ тысячъ деревьевъ и строеній, въ которомъ вскармливаютъ червей. Садъ еще молодъ; деревья сочны и многолиственны. Съ 1828 года, гг. Рекки добывали ежегодно отъ 8 до 17 пудовъ коконовъ, и, въ теченіе 9 лѣтъ, продали болѣе 100 пудовъ смотаннаго шелку, получая отъ 240 до 600 рублей за пудъ. Въ нѣкоторыхъ колоніяхъ вокругъ Шафгаузена, кое-гдѣ встрѣчаются тутовые деревья, но червей не разводять, а продаютъ листья, когда въ немъ оказывается недостатокъ на Шафгаузенской плантаціи.

Въ Царевскомъ Уездѣ, на берегу Ахтубы, не далеко отъ истока ея изъ Волги, близъ селенія Безроднаго, или Верхне-Ахтубинскаго (прежде называвшагося городкомъ), въ низменной долинѣ есть шелковичный садъ, который вышадетъ около 10 десятинъ и очевидно насажденъ руками члвчвческими. Крутой и высокій яръ освяляетъ съ Востока густой туманникъ, посреди котораго видны устарѣлыя яблони, а ерики, затоны и Ахтуба питаютъ ихъ своими водами. Далѣе, въ низъ по теченію рѣки, на

обширѣйшей долинь, между Ахтубою и Волгой, во многихъ мѣстахъ встрѣчается самородный тутовникъ; зрѣлые плоды его, оставаемые безъ всякаго употребленія, падаютъ на землю; воды, понимающія весною и лѣтомъ всю Ахтубинскую долину, вмѣстѣ съ иломъ, разносятъ сѣмена, поражающія новыя деревья. Еще ниже вливается въ Ахтубу ерикъ, называемый Тутовымъ. При немъ нынѣ нѣтъ тутовника; но вѣроятно, тутовыя деревья росли вѣкогда на берегахъ его.

Въ концѣ 17 вѣка въ Россіи думали, что шелковичныя деревья при Ахтубѣ насажены Волжскими Болгарами и отъ нихъ уже перешли къ Татарамъ *. Съ паденіемъ Золотой Орды, плантація запустила и оставалась безъ всякаго употребленія до времени Петра I-го, который, въ 1720 году, велѣлъ устроить здѣсь шелковичный заводъ. Не извѣстно, доставлялъ ли сей заводъ какія либо выгоды; несомнѣнно только, что онъ принадлежалъ казнѣ. Черезъ 25 лѣтъ по смерти Великаго Хозяина Россіи, близъ прежней плантаціи, основано, для увеличенія шелковичнаго производства, сперва казенное селеніе Безродное, или Верхне-Ахтубинское (изъ людей такъ сказать безродныхъ, т. е. бѣглыхъ, а можетъ быть и ссыльныхъ), потомъ, съ того-же цѣлю, селеніе Средне-Ахтубинское (по теченію Ахтубы, 15 верстами ниже Безроднаго). Вскорѣ однакожь, по какимъ-то причинамъ, добываніе шелка прекратилось.

* За справедливость сего мнѣнія трудно поручиться, потому что въ Исторіи мало встрѣчается ясныхъ указаній по сему предмету. Факты, относящіеся къ Ахтубинской плантаціи, достояніемъ не прежде XVIII столѣтія

Въ 1765 году, Астраханскій Губернаторъ Генералъ-Міоръ Бекетовъ, проѣзжая изъ С. Петербурга въ Астрахань, и осматривая близъ Царицына, Ахтубинскую тутовую луку, гдѣ два городка населены были разными выходцами, удостовѣрился, что тамъ много растетъ дикаго тутоваго дерева, употребляемаго въ пищу шелко-ковичными червями, и приказалъ сдѣлать опыты: не удастся-ли разведеніе ихъ? На первый случай построили не большой сарай и командировали сюда отъ Астраханской Садовой Конторы заводчика, съ сѣменами шелко-ковичныхъ червей. Проба сдѣлана: изъ 1,890 коконовъ получено 87 золотниковъ чистаго шелку (желтаго и бѣлаго), который вышелъ добротнѣе и 36 золотниками прибыльнѣе Астраханскаго, потому что въ Астрахани 2,000 коконовъ доставили только 53½ золотниковъ. Пробы представили Высочайшему Начальству, съ объясненіемъ, что червь вскормленъ дикимъ листомъ, однако же, благодаря искусству мастера, шелку собрано пять пудовъ. При неуспѣшнѣ стараніяхъ назначеннаго управителя плантаціи Надворнаго Совѣтника Небольсина, Бекетовъ считалъ возможнымъ получать ежегодно до 80 пудовъ сырцу.

Въ 1771 году между Ахтубинскими выходцами возникло смятеніе. Какой-то злонамѣренный человекъ составилъ подложный Указъ, который угрожалъ крестьянамъ переселеніемъ въ Моздокъ. Полковникъ Гурьевъ, нарочно сюда командированный, донесъ, что рабочіе отказались отъ работъ и упорствуютъ въ непослушаніи. Тогда послѣдовало Высочайшее повелѣніе: не вѣрять ложному Указу и исправлять работы безпрекословно, а повѣренныхъ—Чурбанова и Орлова—держать подъ крѣпкою стражею, до даль-

вѣдшей резолюціи. Возмущеніе кончилось наказаніемъ виновныхъ и возворненіемъ общественнаго спокойствія.

Чтобы положить твердое и прочное основаніе Ахтубинскимъ шелковичнымъ заводамъ, 1772 года Февраля 24 дня, постановлено:

1. Приписнымъ къ означеннымъ заводамъ крестьянамъ, остаться по прежнему, для сего-же шелку размноженія; только ту работу производить имъ не въ казенную, но въ собственную пользу, то есть, каждому семейству особо, и не на заводъ, но въ своихъ жилищахъ и собственныхъ строеніяхъ; и тѣмъ вырабатываемымъ шелкомъ платить имъ за Государственныя подати, вмѣсто денегъ, съ каждой души, по цѣнѣ на 2 рубля 74 копейки.

2. Отмежевать тѣмъ производившимъ шелковичную работу крестьянамъ, годной пашенной земли, луговъ и лѣсовъ, по Государственному учрежденію, подлежащее число десятинъ на каждую душу; изъ тутовыхъ-же лѣсовъ, равно и способныхъ къ разведенію оныхъ мѣстъ выдѣлать каждому семейству участки.

3. Въ оныхъ отмежеванныхъ имъ земляхъ, въ рѣкахъ Волгѣ и Ахтубѣ, по Гнилому ерику и озерахъ, гдѣ ихъ дачи прикосновенны будутъ, по общему Государственному порядку, для себя и на продажу рыбы имъ ловить дозволить, со взятіемъ въ казну Нашу постановленнаго оброка.

4. Всѣ вышеупомянутыя участки, на которыхъ, раченіемъ и трудами поселенцевъ, вновь заведутся туковыя деревья, жалуютъ тѣмъ заводчикамъ въ собственность каждому, вѣчно; однакоже съ таковымъ предписаніемъ, чтобъ оныя, кромѣ своихъ для шелковаго разведенія записанныхъ крестьянъ, постороннимъ никому и ни

для чего не укрѣпляли, да и то въ такомъ только случаѣ, когда старые туковыя лѣса на ихъ участкахъ истреблены не будутъ.

5. Надъ опредѣленными для разведенія шелку крестьянами, быть одному Смотрителю, и съ нимъ одному помощнику, съ жалованьемъ, Смотрителю по 450 рублей, помощнику по 200 рублей, которыхъ Мы нынѣ и опредѣляемъ, въ Смотрителя Капитана Рычкова, жалуюя его въ то же время въ Коллежскіе Ассессоры, а въ помощники, на первый случай, Царицынскаго баталіона Адыютанта Зубарева, на мѣсто котораго, если, по усмотрѣнію Смотрителя, надобность тамошнихъ обстоятельствъ потребуетъ перемѣны, дозволяемъ Мы Смотрителю выбрать новаго себѣ помощника. Смотрителю же быть въ вѣдомствѣ Астраханскаго Губернатора, а не въ Губернской Канцеляріи и не въ другихъ Присутственныхъ мѣстахъ. Губернаторъ же, по ихъ предствленіямъ чего самъ рѣшить не можетъ, имѣть представить, по сходству дѣла, въ Сенатъ, а о нужномъ и Намъ прямо доносить и Нашего ожидать указа.

6. Какъ на тѣхъ заводахъ поступать, и чего наблюдать, оному Смотрителю Рычкову, за Нашею рукою дали Мы наставленіе.

* Вотъ копія съ него:

Какъ опытная доказалось, что заведенные на Ахтубѣ шелковыя заводы, съ одной стороны, по непримѣнѣ опредѣленныхъ къ онымъ Смотрителей, съ другою, по празности и легкомыслію приписныхъ крестьянъ, вмѣсто ожидаемой пользы, наносили только одно затрудненіе въ разборѣ жалобъ тамошнихъ жителей. Чего ради, къ пресѣченію беспорядковъ, а къ размноженію шелку, восхотѣли Мы прежній порядокъ переизменить въ новомъ постановленіи, изображенномъ въ указѣ Нашемъ, отъ 24-го числа сего Февраля (1772 года), Сенату данномъ; а въ согласіе того повелѣваемъ:

1. Главнѣйшее попеченіе и стараніе Смотрителя съ помощникомъ его состоятъ въ томъ;

Для распространения шелководства, Правительство заблагорасудило, перевести в селения Безродное и Средне-Ахтубинское изъ внутреннихъ Губерній еще 1,300 семействъ экономическихъ крестьянъ, съ водворениемъ которыхъ въ 1773 году, чи-

сло жителей плантаціи состояло изъ 5,000 душъ мужескаго пола. Черезъ 9 лѣтъ велѣно было города Царцынъ, съ Ахтубинскимъ шелковичнымъ заводомъ, и Черной Ярѣ отчислить отъ Астраханской Губерніи и присоединить къ Саратовской. Высочайшимъ

чтобы, истолковать приписнымъ къ заводимъ крестьянамъ, снѣзъ сдѣланнымъ явномъ учрежденіемъ, Монаршую Нашу къ нимъ милость, довести по справедливости до такого признанія, чтобы они, почувствуя оную, приняли охотно, каждый по домамъ своимъ производить воспитаніе и размноженіе шелковыхъ червей, и изъ того дѣлать шелку, которыхъ и платить за Государственнымъ, изображеннымъ въ указѣ Нашемъ, подати.

2 Нельзя полагать, чтобы сначала крестьяне все то, что со временемъ отъ нихъ требовать можно, въ искусствахъ налагаемой на нихъ работы и мастерства были совершенны, и въ очисткѣ и приуготовленіи шелка достаточны, а потому и выисканіе того отъ нихъ надлежитъ умягчить такъ, чтобы оное не превышало ихъ силы. А какъ практика, присмотръ и наставленіи ваши со временемъ довести могутъ ихъ до совершеннаго въ томъ званія: то на сей первый случай сдѣлать вамъ, съ апробаціи Астраханскаго Губернатора, такое учрежденіе, чтобы казна, наложенную на нихъ сумну, такимъ шелкомъ, какими имъ нѣмъ заплатить возможно, получать могла бездоимочно; о чемъ въ то же время дать знать и Сенату.

3. Когда со временемъ кто изъ тѣхъ поселенъ дойдетъ до порядочнаго званія приуготовлять шелкъ на чисто, то отъ таковыхъ принимать и чистымъ, поставя цѣну прѣтвѣмъ таковаго же продаваемаго въ Астрахани.

4. Для большаго пріохочиванія тамошнихъ жителей къ размноженію сего шелковаго производства, если къмъ представлено будетъ шелка, какаго бы качества, и болѣе положеннаго числа, сколько оному въ Государственную подать заплатить надлежало, отъ таковыхъ принимая въ казну, платить тотчасъ казенныя деньги по тѣмъ цѣнамъ, какія, по предписанію во 2-мъ пунктѣ, вамъ и Губернаторомъ назначены будутъ, не запрещая и того, ежели кто великимъ свой шелкъ кому новольною цѣною продать захочетъ.

5. Для вящаго ободренія вонечительныхъ въ разведеніи шелку крестьянъ, назначить разнымъ награжденіемъ, опредѣля въ раздѣчу, впередъ до указа, на каждый годъ по 50 рублей, которыхъ раздѣлить на три части, давать при собраніи крестьянъ тѣмъ, кто лучший шелкъ принесетъ; первому семейству 25 рублей, второму 15, а третьему 10 рублей; при чемъ сметрѣть отъ того,

чтобы такого награжденія болѣе трехъ лѣтъ одной снѣзъ не давать, о чемъ для свѣдѣнія крестьянскаго въ селеніи объявить.

6. Наблюдать вамъ того, чтобы при платежѣ за подати, и сверхъ того излишне представленный шелкъ не былъ такой, который не собственно произведенъ въ тѣхъ жительствовахъ, а покупной изъ другихъ мѣстъ; ибо таковой подлогъ не можетъ соотвѣтствовать Нашему намеренію въ размноженіи въ тамошнемъ краю шелка; чего въ недопущеніе

7. Надзирать вамъ почасту, во время произведенія шелку, домы жителей, осматривая образъ ихъ присмотра, въ то же самое время подавая имъ по случающимся надобностямъ полезныя совѣты съ ласкою истолкованіемъ, дабы они, усмавъ свою пользу, сами васъ о наставленіи просить пріобыкли.

8. Къ порядочному сего промысла произведенію и размноженію, нужно, что бы жители имѣли нужные для червей покои и прокормленіе, то и осмотрѣть вамъ у нихъ избы, могутъ ли въ оныхъ черви быть содержаны; и когда найдете, что по какимъ обстоятельствамъ въ избахъ ихъ червей содержать невозможно, то имѣть ли у нихъ другихъ какихъ строеній, какъ-то клѣти и тому подобныя, гдѣ оныя содержаны быть могутъ, и у кого такое строеніе найдется, тѣмъ совѣтовать содержать въ тѣхъ строеніяхъ; не имѣющихъ же, доводить до того, чтобы они таковыя строенія заводили, если захотятъ, по одиначкѣ, или когда согласятся, то хотя по нѣскольку выѣсть, подавая точное наставленіе каждому, какими образомъ съ сѣнами, червями и шелкомъ въ какое время поступать, такожъ и о томъ, какъ для будущаго года сѣменами собственными запасаться слѣдуетъ.

9. Въ случаѣ, когда по какому обстоятельству у кого собственныя сѣмена погнуты, или же сначала недостаточны будутъ, можете о томъ, представя Астраханскому Губернатору, и отъ него получая потребное число, по нѣрѣ надобности, отсылать къ нему деньги, взявша по разчисленію, кто сколько ихъ отъ васъ поучить.

10. Для прокормленія шелковыхъ червей, потребныя лѣсть съ тутовыхъ деревьевъ: то надлежитъ вамъ стараться, нѣмъ имѣющимъ таиъ тутовый деревья раздѣлить между жителями; съ тѣмъ, для поощренія опредѣленнымъ,

Указомъ 1785 года (Генераль Губернатору Саратовскому и Кавказскому, Потемкину), подтверждены права обывателей на свободную торговлю шелкомъ; Ахтубинскіе казенные шелковичные заводы оставлены въ вѣдомствѣ Директора Домоводства, и опредѣленъ къ нимъ особый завод-

что пересаженныя и вновь разведенныя каждаго тутовыя деревья, остаются каждому въ собственность, для чего и выгодныя къ разноразленію сихъ лѣсовъ мѣста, раздѣлитъ поровну и по способности каждому, какъ особо указомъ, даннымъ Сенату Нашему, повелѣно.

11. А какъ для практическаго усмотрѣнія тамошнихъ жителей всего шелковаго производства, необходимо нужно содержать особо, подъ вашии присмотромъ, казенныхъ шелковыхъ червей, то и оставляется на наше разсужденіе, сколько оныхъ содержать назначить, и въ виду только то, чтобъ и жителямъ, по числу ихъ надобности, такъ и казеннымъ въ корнѣ недостатка не было; для чего выдѣлать, какъ изъ тутовыхъ деревьевъ, такъ и удобныхъ къ разводу оныхъ мѣстъ, для казны столько, сколько потребно быть можетъ.

12. Дабы у тамошнихъ жителей не отнять нужнаго времени къ присмотру за собственными своими червями и домашней экономіи: то можете употребить по надобностямъ казеннаго производства вольныхъ работниковъ, платя имъ по договорамъ изъ казны деньги.

13. Ежели крестьяне представлять будутъ въ казенную подать шелкъ сырцомъ, то тотъ шелкъ очищать вольными жъ работниками на казенномъ заводѣ; для чего потребное число къ тому неотлучныхъ мастеровъ содержать на жаловань.

14. Попеченіе Смотрителя должно быть и въ томъ, чтобъ тутовыя деревья ни подъ какии виды не только не истреблены, но паце разноколены были.

15. Чтобъ въ дѣлѣ вашемъ помѣшательства не было, то препоручаемъ васъ въ единственное вѣдомство Астраханскаго Губернатора первоначально, а не Губернской Канцелярш и не другимъ тамошнихъ мѣстамъ, отъ котораго, въ случаѣ надобности, въ ближайшемъ резолюціею снабженъ быть можете; а о нужномъ представлять и о успѣхахъ тамошнихъ доносить вамъ и прямо Сенату Нашему не воспрѣщается.

16. Впрочемъ, Мы надѣемся, что долге, требующій отъ васъ Нашей службы, усердія и вѣрности, первымиъ будетъ въ семъ дѣлѣ предметомъ, ожидая за то Нашего Монаршаго благоволенія, которое Мы въ свое время, каждому по мѣрѣ трудовъ и усердія, оказывать не оставимъ.

скій Приставъ. Въ 1797 году, Мануфактуръ Коллегія, обративъ вниманіе на полуденныя Губерніи, нашла, что шелкъ, въ числѣ прочихъ произведеній природы составляющій часть народнаго богатства, въ Россію, столь близкую къ мѣстамъ, откуда вся Азія и Европа заимствовали его, доселѣ привозится изъ Италіи, Персіи и Китая, между тѣмъ какъ собственное шелководство наше младенчествовать, и Ахтубанскіе заводы находится въ совершенномъ упадкѣ: 1. Отъ нерадивости Смотрителей и помощниковъ ихъ. 2. Отъ невѣжественной безпечности работниковъ. 3. Отъ богатства мѣстной природы. Последняя причина едва ли не самая важная. Получая многое, какъ даръ отъ щедротъ природы, удовлетворяя остальнымъ нуждамъ своимъ безъ всякаго усилія, житель не могъ полюбить шелководства, которое требуетъ неослабной попечительности, постоянныхъ трудовъ и заботъ. Правительство взимало съ него подать шелкомъ: онъ покупалъ его въ Кизлярѣ, и тайно провозилъ на берега Ахтубы. Денежныя награды не прельщали безпечныхъ; весьма не многіе, да и то кое-какъ занимались разведеніемъ тутовыхъ деревьевъ и шелковичныхъ червей. Съ своей стороны невнимательность мѣстнаго Начальства, а можетъ быть даже потворство и корысть охлаждали всякое рвеніе къ дѣлу, и казна получала отъ шелковичныхъ заводовъ самую ничтожную прибыль. Для устранения всѣхъ сихъ неудобствъ и злоупотребленій предположено было опредѣлить Инспекторомъ человека благонадежнаго, т. е. безкорыстнаго, свѣдущаго, трудолюбиваго, который занялся бы тѣмъ, чтобы шелкъ былъ чистъ, тонокъ, ровень въ шиткахъ и мотанъ искусно.

Главный Инспектор шелководства, Статский Советник Баронъ Маршалъ Беберштейнъ, обозрѣвая, въ 1802 году, всѣ шелковичныя заведенія въ Россіи, доносилъ Экспедиціи Государственнаго Хозяйства, что, говоря о Россіи вообще, число тутовыхъ деревьевъ и выдѣлка шелку увеличилась*, но что при Ахтубѣ никакого движенія къ лучшему не замѣтно: 1, отъ Северо-Восточнаго** положенія плантаціи; 2, отъ почти ежегодныхъ чрезвычайныхъ засухъ***; 3, отъ лѣности и безпечности къ шелководству Ахтубинскихъ крестьянъ, которые даже данныя имъ отъ Инспектора сѣмена, большею частію оставили безъ употребленія. Въ слѣдствіе донесенія Барона Беберштейна, въ 1803 году, взыскали съ нерадивыхъ денежную пеню и подтвердили, чтобы на будущее время никто изъ работниковъ не смѣлъ уклоняться отъ точнаго исполненія возлагаемыхъ на него обязанностей. вмѣстѣ съ тѣмъ дарованы были рачительнымъ шелководцамъ разныя льготы и права: учившихся шелкомотанію освободили отъ рекрутства навсегда, а семейства ихъ на одинъ разъ; желающимъ, даромъ отвели мѣста подъ тутовые сады, которые надлежало развести въ положенный срокъ, чтобы не лишиться земли, въ против-

* Старыхъ тутовыхъ деревьевъ на всѣхъ плантаціяхъ было 725,981 дерево; посаженныхъ въ 1798 году, безъ пересадковъ, считалось 1.016,371. Въ 1802 году, получено шелку 364 пуда, 3½ фута; между тѣмъ какъ, въ 1801 году, добыто только 285 пудъ, 3¼ фута—и слѣдовательно разность составляетъ 78 пуд., 9 фунт.

** Северо-Восточное положеніе почти ничего не значитъ при самомъ удѣренномъ климатѣ.

*** Это не совсѣмъ вѣрно. Засухи мало могли вредить Ахтубинской плантаціи. Она лежитъ на влажной долиинѣ, которую воды достаточно питаютъ и питаютъ доселѣ.

номъ случаѣ снова отбираемой въ казну; заводамъ, освобожденнымъ отъ пошлинъ, безденежно доставили машины и снаряды, нужные для мотанія шелка.

Но, ни постоянная попечительность Правительства, ни строгія повудительныя мѣры, ни льготы, ни права и преимущества не въ состояніи были пріохотить Ахтубинскихъ крестьянъ къ рачительному занятію шелководствомъ: оно все болѣе и болѣе упадало, наконецъ пало совершенно. Теперь плантація запустѣла: посадковъ уже не было давно; многія тутовые деревья устарѣли, или пропали; иныя порублены на дрова; другія, хотя и стоятъ еще, но не доставляютъ никакой прибыли, потому что шелководствомъ здѣсь давно уже никто заниматься не думаетъ. Казенный домъ обветшалъ, развалился и остатки его расхищены. Говорятъ, будто бы въ селѣ Безродномъ, со времени уничтоженія казеннаго шелковичнаго производства, т. е., съ 1772 года, хранятся полуиставшія дѣла, не размотанные коконы и шелкомотальныя машины.

Торговля.

Съ открытіемъ городовъ начинается возникать торговля. Конечно и прежде иногородные купцы привозили всякую всячину въ Приволжскія селенія; но мало было постоянныхъ торговыхъ пунктовъ, и поэтому все продавалось вдвое и втрое противъ настоящей цѣны. Теперь учреждено нѣсколько новыхъ ярмонокъ; возникли купеческія и мѣщанскія общества, и многіе сочлены ихъ исключительно посвятили себя продовольствію здѣшняго края. Почти все нужное для домашняго быта Чиновниковъ и про-

стаго народа можно уже найти въ возникающихъ городахъ и сосѣдственныхъ имъ селеніяхъ. Цѣны не слишкомъ высоки: торговецъ, запасаящійся товарами на Волжскихъ пристаняхъ, беретъ не болѣе 15, или 20 процентовъ съ рубля. Впрочемъ, есть мѣста, гдѣ нѣкоторые предметы

нельзя уступить такъ дешево. На прим. лучший брусъ при Волгѣ стоитъ около 4 руб., а въ Новоузенскѣ, т. е., въ 185 верстахъ отъ Волги, продается и за 7, и за 12 рублей. Иначе и быть не можетъ: провозъ бруса обходится гораздо дороже, чѣмъ онъ стоитъ на мѣстѣ.

А. ЛЕОНОВЪ.

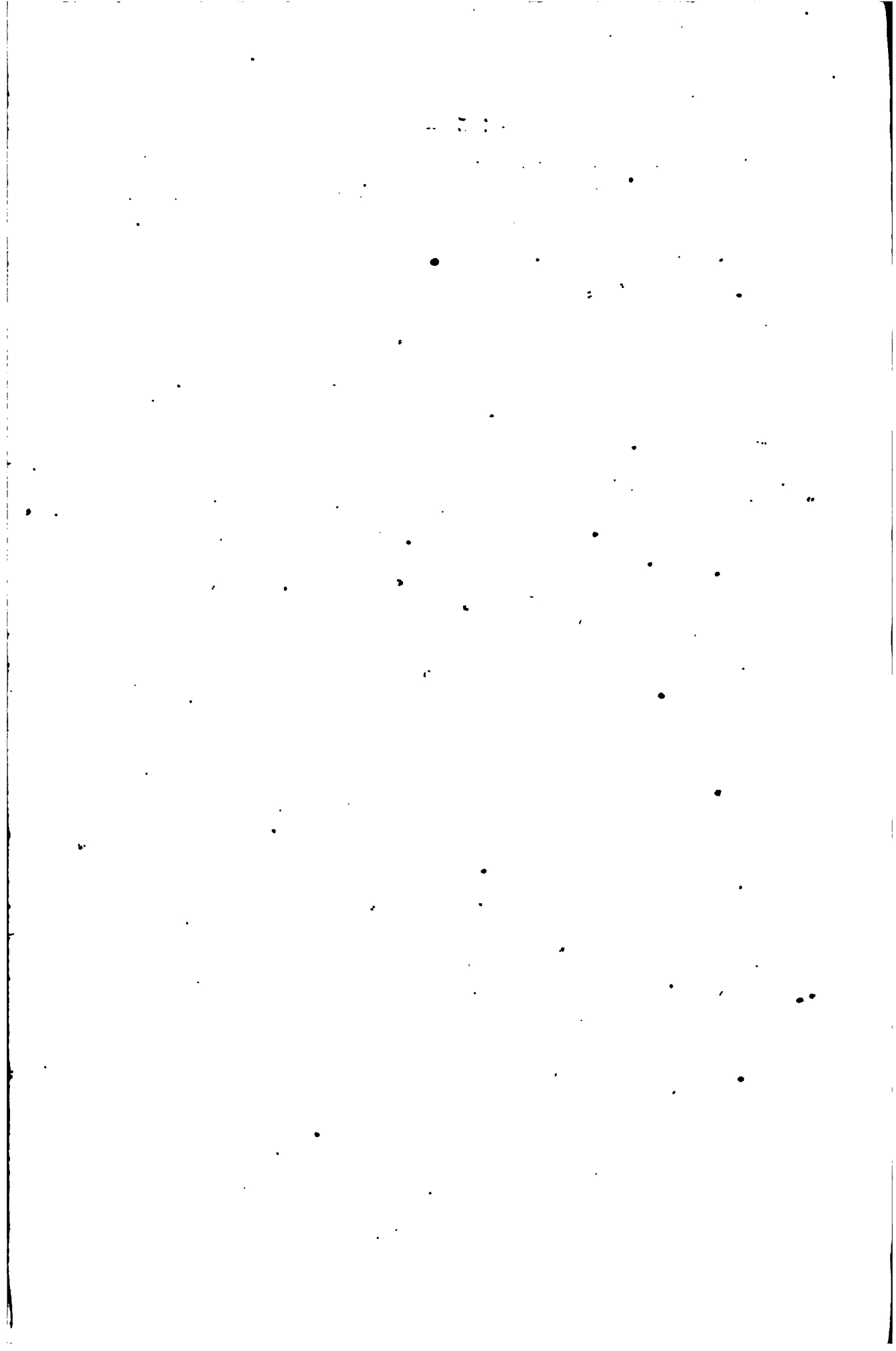

ИСТОРИКО-СТАТИСТИЧЕСКОЕ ОПИСАНІЕ

ХАРЬКОВСКОЙ ГУБЕРНІИ

1836 года.

І. ИСТОРІЯ.

Все пространство, занимаемое нынѣ Харьковскою Губерніею, 200 лѣтъ тому назадъ, было пустынею, въ которой Крымскіе Татары и Русскіе имѣли нѣсколько укрѣпленныхъ дозорныхъ мѣстъ. Въ царствованіе Іоанна Васильевича Грознаго основанъ—на правой сторонѣ Донца, въ 120 верстахъ отъ Бѣлгорода—Чугуевъ. Онъ былъ окруженъ землянымъ валомъ и защищаемъ, сначала Стрѣльцами, потомъ Калмыками и Казаками. Въ 1599 году, Борисъ Годуновъ положилъ основаніе другому городу—Цареву, или *Цареву-Борисову*, который построили 50-ью верстами Южнѣе Чугуева, на правомъ, высокомъ берегу Оскола. Съ Востока защищала его крутая гора, съ Юга—глубокой оврагъ, по которому протекаетъ ручей Бахтинъ-Колодець; съ Запада и Северо-Запада другой оврагъ. Только не большое пространство на Сѣверной сторонѣ оставалось открытымъ, но его, также какъ и весь городокъ, окружалъ высокій валъ. Сюда-то въ на-

чалѣ были выселены Стрѣльцы и Дѣти Боярскія. Признаки жилья ихъ видны и теперь, хотя потомки давно уже оставили мѣстопробываніе предковъ и поселились у подошвы горы, по обѣимъ сторонамъ Оскола. Бѣ Югу отъ Царево-Борисова, верстъ на 30, на 40 и далѣе въ глубину стѣней, тогда же насыпанъ валъ, котораго слѣды видны доселѣ у города Славянска. Онъ шелъ до деревни Опощни, принадлежащей нынѣ Г-жѣ Капнистѣ, и расположенной по берегу Донца.

О Татарскихъ укрѣпленіяхъ мы не имѣемъ вѣрныхъ свидѣній. Впрочемъ есть преданіе, что нынѣшняя слобода Верхній-Салтовъ была некогда Татарскимъ Салтанъ-городкомъ. Имена Изюма, Ахтырки (слово въ слово: Бѣлый-Яръ) и рѣки Айдаръ отзываются Татарскимъ языкомъ. Вѣроятно въ сихъ мѣстахъ были Татарскія селенія. Можетъ быть и самое укрѣпленіе, основанное на горѣ и прозванное Кременцомъ, некогда принадлежало Татарамъ,—можетъ быть, и

тѣмъ скорѣе, что главная крѣпость, которую выстроилъ Донецъ - Захаржевскій, находится гораздо ниже. Круглыя городища и курганы, въ которыхъ находятъ кости, пепель въ глиняныхъ сосудахъ и разныя украшенія, очевидно относятся къ временамъ древнѣйшимъ.

За исключеніемъ сихъ укрѣпленныхъ мѣстъ, вся страна была пустыней, не принадлежавшей собственно ни Русскимъ, ни Татарамъ, хотя Бѣлгородскій Приказъ и считалъ ее землею Царя Московскаго. Еще долго по смерти Іоанна Грознаго и Бориса Годунова, Русская *Обергегательная Линія* шла чрезъ Бѣлгородъ, Осколь, Корочу, Яблоновъ, Валуйки и т. д.; еще долго степи оставались не занятыми. Однако, въ исходѣ первой половины XVII вѣка, Малороссіяне, тѣснимые Унією и Польскимъ Шляхетствомъ, начали засылать ихъ, прося о покровительствѣ Царей Московскихъ, и обязуясь на вѣрную службу имъ. Михаилъ Феодоровичъ дозволялъ; Алексѣй Михайловичъ подтверждалъ дозволеніе и повелѣлъ: «не препятствовать ни въ чемъ поселяющимся народамъ, не дѣлать никакихъ затрудненій въ распорядженіи и устройствѣ ихъ поселеній, и объявить имъ «Его Царскаго Величества милость, обнадеживъ, что и впредь «Царскою милостию они жалованы будутъ.»

Въ странѣ привольной и богатой вскорѣ начали возникать города и слободы, по большей части у главныхъ рѣкъ, отъ которыхъ они заимствовали свои названія. Таковы изъ городовъ: Харьковъ и Волчы Воды; изъ слободъ: Липчикъ, Мерчикъ, Хатомля, Бурлукъ и многія другія. Отъ этого самыя населенныя мѣста Харьковской Губерніи лежатъ по теченію

водъ, въ направленіи отъ Сѣвера къ Югу и далѣе уже расходятся на Востокъ и Западъ. Сія система заселенія такъ естественна, проста и вѣрна сама себѣ, что трудно встрѣтить старинную слободу, которая стояла бы не у большой рѣки, и—напротивъ того—мало можно найти степныхъ деревень, которыя по водвореніи безопасности отъ Татаръ и послѣ устройства Слободскихъ полковъ, не были бы переведены въ степи, или изъ большихъ, старинныхъ слободъ, или изъ Великорусскихъ Губерній. Такъ на пр. въ Волчанскомъ Уездѣ изъ слободы (прежде города) Салтова выселены въ степь хуторы: Салтовскіе, Дьяченковы и Ратьковы, деревня Красная и др.; изъ слободы Хотомли—хуторы: Дудыладовъ, Чижовъ, Лазаревъ, Томаховъ и др.; изъ слободы Ольховатки—около тринадцати хуторовъ, безъ которыхъ значительныя степныя пространства остались бы впустъ. Такъ какъ поселенцы приходили съ начала въ Западную часть нынѣшней Харьковской Губерніи, и потомъ уже постепенно удалялись на Востокъ, то до сихъ поръ Западные Уезды Губерніи болѣе населены, нежели Восточные и Юго-Восточные, гдѣ владычество Татаръ было продолжительнѣе.

Близкое сосѣдство Малоросейскихъ выходцевъ съ хищными Татарами требовало непрестанной готовности къ вооруженной оборонѣ. Образовалось военное поселеніе, съ тремя, другъ отъ друга отдѣльными, сословіями: 1) Казаками, которыхъ выбирали въ пушкарѣ по городамъ; 2) Кампанейцами, которые помогали имъ; 3) Крестьянами, которые воздѣлывали землю. Главою каждого полка былъ Полковникъ; старшими подъ нимъ: Полковный Старшина, Обозный, Сот-

ники, Сотенные Атаманы, Есаулы, Хорунжие и Писари. Полковникъ имѣлъ право на раздачу деревень и на заслуженное наказаніе преступниковъ. Судебными мѣстами были Полковыя и Сотенныя Ратуши. Для большей безопасности отъ Крымскихъ Татаръ, селились большими слободами по рѣкамъ: Ворсклѣ, Пселу, Мерлу, Харькову, Лопани, Донцу и Осколу. Слободы: Харьковъ, Сумы и Ахтырка скоро стали укрѣпленными городами. Въ 1688 году, основанъ Изюмъ, на правомъ берегу Донца, нѣсколько выше нынѣшняго города, впрочемъ ниже укрѣпленія, известнаго подъ именемъ Кременца. Къ нему приписана часть Харьковскаго полка, изъ которой образовался въ послѣдствіе особый Изюмскій полкъ. Поселенцы, раздѣленные на четыре полка, сперва были въ прямыхъ сношеніяхъ съ Московскимъ Разрядомъ, потомъ перешли подъ вѣдѣніе Бѣлгородскаго, который во всемъ хотѣлъ сравнять ихъ съ Великорусскими городами, но не успѣлъ. Прежнія заслуги полковъ и вѣрность ихъ Россіи, въ смутное время Брюховецкаго, удостоились милости Царской: Алексѣй Михайловичъ повелѣлъ—въ награду за разореніе и осадное сидѣніе—возвратить имъ оброчныя деньги, а на будущее время пожаловалъ ихъ беспошлинными и беззоброчными промыслами. Въ послѣдствіе сіи права и преимущества были подтверждены Указами Царя Θεодора, Царевны Софій и двухъ младшихъ Ея Братьевъ.

Въ 1697 году Петръ Великій положилъ взимать съ Кампанейцевъ по рублю съ человѣка; но, внемля всеподданнѣйшему представленію Полковниковъ, далъ нижеслѣдующую Грамату: „Мы, Наше Царское Величество, пожаловали Слободскихъ Чер-

касскихъ полковъ Сумскаго, Харьковскаго, Изюмскаго и Острогожскаго Полковниковъ, Старшинъ и Казаковъ, за вѣрныя ихъ и безпорочныя службы, промыслами своими, какіе въ нихъ есть въ городахъ, мельницами и рыбными ловлями и всякими землями владѣть и угодыми промысливать, и шинки держать беззоброчно, вина курить безошлинно, по ихъ Черкасскому обыкновенію, и податей съ нихъ никакихъ не брать по прежнимъ Нашимъ Великаго Государя Указамъ и жалованнымъ Граматамъ, каковы имъ даны изъ Разряда и Приказа Великіи Россіи на предъ сего, а для лучшаго въ войскъ порядка во всѣхъ пяти Слободскихъ полкахъ написать рядовыхъ Казаковъ 3,500.....Кромѣ валовой (общей) службы никуда на годовую службу не посылать и иныхъ тягостей и подводъ у нихъ безъ Нашего Великаго Государя, Нашего Царскаго Величества Указа и безъ Граматъ изъ Разряда никому не имѣть, и въ которыхъ городахъ построены таможи на оброкъ и отданы имъ на откупъ безъ перекупки, то въ оныхъ вѣрныхъ Головамъ и цѣловальникамъ Русскимъ не быть, а отданы таможи, мосты и перевозки Старшинъ и Казакамъ, и имъ брать таможенную пошлину со всѣхъ пріѣзжихъ купцовъ Русскихъ и изъ Черкасъ съ продажныхъ товаровъ по Уставной Граматѣ, а пошлинныя и откупныя деньги платить въ Бѣлгородъ, и въ оныхъ полкахъ нынѣ состоящихъ Полковниковъ въ службѣ утверждаемъ въ ихъ чинахъ на всегда и бысть имъ безъ перемены, и о томъ имъ Полковникамъ, Старшинамъ и Казакамъ Нашу Великаго Государя, Нашего Царскаго Величества Грамату, за Нашею Государственною печатью дать повелѣваемъ. «(1700 г. Февраля 28).

Но уже близко было неизбежное преобразование Украйны. Крымская Орда слабѣла; Россія совершенствовалась и распространялась. Миръ, нѣкъмъ не нарушаемый, и благоустройство постоянныхъ войскъ, должны были лишить Слободскія поселенія ихъ прежней воинской значительности.

Послѣ Полтавской битвы, Петръ I оставилъ въ Малороссіи 15 полковъ, подѣ начальствомъ Рѣпинна, назначивъ Украинскимъ Дивизионнымъ Генераломъ Петра Матѣевича Апраксина и поручивъ ему Слободскіе полки. Тогдаже, кажется, положено начало Русскимъ поселеніямъ въ Слободской Украйнѣ. Апраксинъ, а за нимъ и другіе вельможи, покупкою прибрѣтая здѣсь недвижимую собственность, или получая ее отъ щедротъ Государей *, старались о приумноженіи скуднаго народонаселенія, переводомъ крестьянъ своихъ изъ Великороссійскихъ имѣній. Къ этимъ новымъ поселенцамъ присоединились вскорѣ Дворянскія семейства изъ разныхъ странъ: изъ Валахій — Кантеиры и Кудиковскіе, изъ Венгріи — Хорваты и другіе. Къ самымъ древнимъ фамиліямъ, перешедшимъ сюда еще въ шестисотыхъ годахъ, принадлежатъ Донцы: Захаржевскіе, Квитки и Щидловскіе.

Въ 1726 году Слободскіе полки приписаны къ Военной Коллегіи; но главное преобразование ихъ совершилось при Аинѣ Іоанновнѣ. 1731 года положено начало *Оберегательной Линіи* (отъ Днѣпра, при впаденіи въ него р. Орели, къ Донцу, до устья р. Тора), которая состояла изъ рва, вала и небольшихъ крѣпостей, лежавшихъ въ 10, 12

* Апраксину былъ пожалованъ Старый Салтовъ, доставшійся послѣ Хорватамъ; Шафирову — Андреевка, перешедшая къ фамиліи Графовъ Гендряковъ.

в 15 верстахъ другъ отъ друга. Главнѣйшими изъ нихъ были: Петровская, Тамбовская, Алексѣевская и др. Новый валъ шелъ отъ стараго вала, насыпаннаго еще при Борисѣ Θεодоровичѣ Годуновѣ. Два года спустя, сдѣлали перепись всѣмъ слобожанамъ и крестьянамъ; а въ слѣдъ за тѣмъ, для окончательнаго преобразованія страны, открыли въ городѣ Сумахъ, подѣ предсѣдательствомъ Князя Шаховскаго, Канцелярію Комиссіи Учрежденія Слободскихъ полковъ. Согласно съ представленіемъ ея, повелѣно: 1, назначить надъ всѣми Слободскими полками Бригаднзго Командира, изъ Казачьихъ Полковниковъ, переименовавъ остальныхъ въ Премьеръ-Маіоры; 2, Полковымъ Ратушамъ называться Канцеляріями; 3, Судъ производить по Уложенію; 4, Порядокъ присутствія расположить по Регламенту; 5, при каждой Канцеляріи учредить Контору для записки прежде совершенныхъ крѣпостей и данныхъ универсаловъ; 6, всѣмъ людямъ, значащимся въ переписи, кромѣ дворовыхъ, платитъ по 21 копейки съ души; 7, изъ всѣхъ полковъ выбрать лучшихъ рядовыхъ и составить Драгунскій полкъ на иждивеніи Казаковъ; 8, на знаменахъ и печатахъ, отбѣнивъ прежнее изображеніе креста, изображать Государственный гербъ, съ надписью: «такого-то полка.» Мѣры сін, касавшіяся всѣхъ сословій, во многомъ измѣнили бытъ Украйны, однако не остались постоянными. Императрица Елисавета Петровна, въ 1742 году, уничтожила Драгунскій полкъ *, уразднила Канцелярію Комиссіи, по-

* Въ 1757 году, вмѣсто его учреждена Слободскій Гусарскій полкъ, на содержаніе котораго приказано взимать по 193 копейки съ каждой мужской души, внесенной въ перепись.

... Полковниковъ, старшихъ и
... стыхъ Казаковъ содержать при
... жнихъ вольностяхъ, въ награду
... то, что они служили върою и
... правдою Ея покойному Родителю.
Тогда же комплектъ Казаковъ уве-
... лichenъ до 5,000 и недовольнымъ на
... Подковья Канцелярiи предоставлено
... право жаловаться Юстицъ-Коллегiи,
... а на рѣшенiя ея апеллировать въ
... Сенатъ.

Въ 1765 году Императрица Екате-
... рина II, замѣтивъ въ Слободской
... Украинѣ неустройство, смѣшанное
... гражданское и военное правленiе,
... тлгостное содержанiе и безполезность
... Казачьей службы, повелѣла всѣ Сло-
... бодскiе полки переформировать въ
... гусарскiе, оставить имъ прежнiя на-
... званiя (Ахтырскаго, Сумскаго и т.
... д.), но произвести Казацкихъ Штабъ-
... в Оберъ-Офицеровъ въ армейскiе чи-
... ны. Изъ остальныхъ полковъ учре-
... ждена Слободско-Украинская Губер-
... нiя; четыре полковые города: Харь-
... ковъ, Ахтырка, Сумы и Изюмъ, пе-
... реименованы въ Провинциальные *; въ
... каждую Провинцию назначено по
... шести Комисарствъ; въ большихъ
... слободахъ открыты Комисарскiя Пра-
... вленiя. Въмѣсто суммъ, взимаемыхъ на
... содержанiе Казацкихъ полковъ, по-
... велѣно собирать съ войсковыхъ обы-
... вателей, поселившихся на приви-
... легированной землѣ (т. е. на землѣ,
... гдѣ дозволяется свободное винокуре-
... нiе), по 95 коп., съ живущихъ на
... землѣ непривилегированной по 85
... коп.; съ владѣльческихъ крестьянъ
... по 60 коп. Винокурение, соразмѣрен-
... ное съ мѣстными нуждами и поста-
... вленное въ зависимость отъ Губер-
... наторовъ, ограничено известнымъ

количествомъ ведеръ. (Обыкновенно
... позволялось курить на 1,000 душъ въ
... трехъ котлахъ, мѣрою въ 180 ведеръ).

1780 года Украина, переименован-
... ная Харьковскимъ Намѣстничествомъ,
... граничила съ Намѣстничествами Кур-
... скимъ, Новгородъ-Сѣверскимъ и Во-
... ронежскимъ; заключала въ себя часть
... нынѣшней Курской Губернiи и раз-
... дѣлялась на слѣдующiе Уѣзды или
... Округи: 1-й Харьковскiй, 2-й Золочев-
... скiй, 3-й Хотмыжскiй, 4-й Мирополь-
... скiй, 5-й Волчанскiй, 6-й Чугуевскiй,
... 7-й Изюмскiй, 8-й Валковскiй, 9-й
... Богодуховскiй, 10-й Краснокутскiй,
... 11-й Ахтырскiй, 12-й Лебединскiй,
... 13-й Сумскiй, 14-й Недригайлоскiй
... и 15-й Бѣлопольскiй. Прежнiе Вос-
... водскiе города Салтовъ и Вольный,
... по незначительности своей, оставлены
... Безуѣздными. Наконецъ всѣ земли
... подвергнуты генеральному межева-
... нию, чтобы упрочить на будущее вре-
... мя собственность каждаго владѣльца.

Оказалось въ Харьковскомъ Намѣст-
... ничествѣ:

1) Земля:	
Подъпашнями	1.674,988 дес. 1,414 с.
» сѣнокосами	549,493 » 1,600 »
» строевымъ и дровян. лѣсомъ	» 468,468 » 800 »
» усадьбами, выгонами, гу- менниками и пр.	115,375 » 1,009 »
Неудобной	» 143,293 » 163 »
	<hr/> 2.951,619 дес. 186 с.

2) Жителей, городскихъ и сельскихъ:

Мужскаго пола	402,434
Женскаго пола	394,374
	<hr/> 796,808

Въ сiе число не включены:
... дворяне, разночинцы, приказные

* Кромя Провинциальныхъ, были еще города
... Воеводскiе, образовавшiеся изъ Сотскихъ, на пр.
... Салтовъ, Вольный и др.

служители, прежніе старшины и семейства ихъ. И такъ вѣроятно, что общій итогъ народонаселенія не уступалъ 803,000 душъ обоего пола.

По пятой ревизіи считалось жителей обоего пола . 835,501 душа.

По седьмой ревизіи 910,000 душъ.

Съ присоединеніемъ къ Харьковской Губерніи Старобѣльскаго Уѣзда, последнее число еще увеличилось 70,000 душами.

Городовъ, слободъ и селеній, вскорѣ по открытіи Намѣстничества, было 1,182.

Въ нихъ церквей и монастырей 673.

Мельницъ: { водяныхъ . . . 1,537.
вѣтряныхъ . . . 110.

Высѣвалось ежегодно разнаго хлѣба до 1.200,000 чет.

Собиралось отъ посява до 5.500,000 »

Винокуренныхъ заводовъ показано 976

Шелковичныхъ деревъ { старыхъ . . . 22,944
разсаженныхъ и сѣянцовъ . . . 62,935

Шелку выдѣлывалось около 30 фун.

Такъ называемыхъ шпенскихъ овецъ въ то время только что начали завозить, а испанскихъ еще вовсе не знали.

Годовой окладъ съ казенныхъ крестьянъ на непривилегированной землѣ составлялъ 85 коп.

Съ крестьянъ на землѣ привилегированной. 95 »

Съ помѣщичьихъ крестьянъ 60 » *

Весь окладный казенный доходъ равнялся 582,143 руб.

Въ 1796 году Харьковское Намѣстничество переименовано Слободско-

Украинскою Губерніею; Уѣзды Хотинскій, Бѣлопольскій и Миропольскій отчислены къ Курской Губерніи; едва возникшіе города: Валки, Красный-Кутъ, Золочевъ, Лебединъ и другіе, сдѣланы Безуѣздными; вмѣсто ихъ открыты новые Уѣздные города Зміевъ и Купянскъ, переименованные изъ прежнихъ слободъ и сотенныхъ мѣстечекъ; сверхъ того къ Изюмскому Уѣзду перечисленъ изъ Екатеринославской Губерніи Заштатный городъ Славянскъ. Черезъ пять лѣтъ послѣ того Лебединъ и Валки снова сдѣланы Уѣздными. Въ 1819 году переведенъ изъ Воронежской Губерніи въ Слободско-Украинскую г. Старобѣльскъ съ Уѣздомъ. Наконецъ, въ 1836 году, Слободско-Украинская Губернія опять переименована Харьковскою.

Сія перемена, свершившіяся въ продолженіе какихъ либо 70 лѣтъ, такъ сказать на глазахъ у многихъ людей еще живаго поколѣнія, не могли остаться безъ вліянія на всю страну. Три сословія, изъ которыхъ состояли Слободскіе полки, пользуясь многими привилегіями въ промыслахъ и торговлѣ, взаимно поддерживали другъ друга и защищали отъ Татаръ: земледѣлецъ работалъ для себя и для Казака—своего брата, отца или родственника; расходы на содержаніе послѣдняго не были велики, потому что устройство полковъ было устройство военное. Варугъ все измѣнилось. Въ немногіе годы поселене — Казаки утратили прежнее свое назначеніе, должны были перейти отъ жизни вольной, военной, къ жизни гражданской, земледѣльческой. Этотъ быстрый переходъ; утрата прежнихъ привилегій, безъ особеннаго развитія какой либо отрасли промышленности; неоднократное переименованіе

* Изъ этого видно, что за право свободнаго винокурения и продажи вина взялось по 10 прибавочныхъ коп. съ каждой души мужескаго пола.

городовъ Узавшыхъ въ Безлюдныя и наоборотъ; отчисленіе некоторыхъ частей Губерніи къ другимъ Губерніямъ; причисленіе новыхъ земель и городовъ—словомъ, всѣ перемѣны, неизбежныя при переходѣ страны изъ одного состоянія въ другое—перемѣны, которыми, вѣроятно, не упускали пользоваться нѣкоторыя частныя лица для собственныхъ выгодъ своихъ—должны объяснить намъ настоящее положеніе Харьковской Губерніи.

II. ЗЕМЛЯ.

Харьковская Губернія находится между 51^o 55' и 56^o 5' долготы, и между 48^o 20' и 51^o 20' широты. Географическое ея положеніе соответствуетъ, на Востокъ, Губерніи Воронежской, Землѣ Донскихъ Казаковъ, части Губерніи Саратовской, Киргизской степи и Сѣверному Китаю, а на Западъ—Волыніи, Галиціи, Белгійи и сѣверной Франціи. Къ Сѣверу она граничитъ Губерніями Курскою и Воронежскою; къ Востоку Губерніею Воронежскою и Землею Донскихъ Казаковъ; къ Югу Губерніями Екатеринославскою и Полтавскою; къ Западу Полтавскою.

Самое большое протяженіе ея отъ Сѣверо-Запада къ Юго-Востоку, т. е. отъ конца Уѣзда Лебединскаго до окончанія Старобѣльскаго—по прямой линіи составляетъ слишкомъ четыреста верстъ, а отъ Сѣвера къ Югу, или отъ конца Волчанскаго, до конца Изюмскаго Уѣздовъ—болѣе двухъ сотъ верстъ.—Земли удобной и неудобной (подъ лѣсами, строеніями и проч.) слишкомъ 826 квадратныхъ географическихъ миль, или 4.316,684 десятинъ; слѣдовательно Швейцарія, Королевства Виртембергское и Саксон-

ское, поровню вѣтъ, значительно меньше Харьковской Губерніи.

Вся площадь ея, изрытая оврагами на близости рѣкъ и въ срединѣ безрѣчныхъ пространствъ, представляетъ равнину, взволнованную отложениями, часто едва замѣтными возвышенностями. Только правые или западные берега рѣкъ образуютъ крутые уступы, составляющіе продолженіе постепенно восходящей равнины.

Главныя рѣки, по ней протекающія, Сула, Псѣлъ, Ворскла, Осколь и Донецъ, берутъ начало свое въ Курской Губерніи: три первыя, переходя чрезъ Губернію Полтавскую, впадаютъ въ Днѣпръ, а послѣдняя, пройдя по Землѣ Донскихъ Казаковъ, вливается въ Донъ. Это самое уже показываетъ возвышенность Харьковской Губерніи сравнительно съ возвышенностію Курской, какъ началомъ рѣкъ, возвышенностію Полтавской Губерніи и Земли Войска Донскаго, какъ продолженіемъ теченія ихъ. Но изъ сего не слѣдуетъ выводить заключенія о дальнѣйшемъ пониженіи почвы отъ Курской Губерніи до самыхъ морей Чернаго и Азовскаго. Тамъ своя система возвышенностей, которыя даютъ начало рѣкамъ, текущимъ въ Харьковскую Губернію. Главная изъ сихъ возвышенностей есть продолженіе отраслей Карпатскаго хребта, которыя, заступая порогами теченіе Буга и Днѣпра, подвигаютъ на Востокъ теченіе Донца и даже Дона. Слѣдовательно можно только заключать, что вся поверхность Харьковской Губерніи возвышена болѣе на Сѣверѣ, нежели на Югѣ, и что самая большая возвышенность ея ниже поверхности Губерній Курской и отчасти Воронежской, хотя и господствуетъ

надъ поверхностями восточной части Полтавской Губерніи и западной части Земли Донскихъ Казаковъ. Сравнительная высота Харьковской Губерніи съ Губерніями Екатеринославскою и Херсонскою, еще требуетъ изслѣдованій.

Самыя большія изъ частныхъ возвышенностей, какія мнѣ удалось видѣть, находятся: у Святогорскаго монастыря, на правомъ берегу Донца, близъ деревни Адамовки, въ 12-ти верстахъ отъ Славянска; близъ двухъ слободъ Салтовъ (все по тому-же берегу Донца), и еще въ нѣсколькихъ мѣстахъ на правомъ берегу Оскола, который вообще крутъ и высокъ.

Вся Харьковская Губернія, по естественному положенію, раздѣляется перерывающимися ея рѣками на четыре главные участка. Первый заключенъ между рѣками Пселомъ и Ворсклою; второй между Ворсклою и Донцомъ; третій между Донцомъ и Осколомъ; четвертый между Осколомъ и Айдаромъ. Западная часть каждого участка низменна, постепенно возвышаясь къ Востоку, гдѣ оканчивается крутымъ высокимъ уступомъ, составляющимъ правый берегъ другой рѣки. Такія же равнины и такіе же берега, низменные на Западѣ, высокіе и крутые на Востокѣ, идутъ отъ рѣки до рѣки: отъ Ворсклы до Удѣ, Лопани и Харькова, отъ Харькова до Донца, отъ Донца до Оскола, отъ Оскола до Айдара. Даже на Востокѣ отъ Псла и на пространствахъ, заключенныхъ между небольшими рѣчками, протекающими по Губерніи съ Сѣвера на Югъ, повторяется сія система пониженія и возвышенія поверхности. Изслѣдованіе ея даетъ три слѣдующіе вывода:

1) Вся Губернія поката отъ Сѣвера къ Югу, и потому всѣ глав-

ныя рѣки должны имѣть теченіе въ Сѣвера на Югъ.

2) Каждый участокъ Губерніи, заключенный между двумя главными рѣками, покаты отъ Востока къ Западу; следовательно всѣ второстепенныя рѣки и ручьи должны имѣть теченіе по симъ наклоннымъ плоскостямъ.

3) Нѣкоторыя рѣчки, по сравнительно большей возвышенности Екатеринославской Губерніи, нежели южныхъ частей Губерніи Харьковской, должны вытекать изъ первой въ послѣднюю.

Донецъ (Сѣверный), принявъ начало Курской Губерніи въ Бѣгородскомъ Уѣздѣ, идетъ черезъ Бѣгородъ въ Харьковскую Губернію, протекаетъ близъ Волчанска и Зміева, минуешь Чугуевъ и Изюмъ, входитъ потомъ въ Екатеринославскую Губернію, въ Землю Войска Донскаго, и наконецъ вливается въ Донъ. Протекая по Харьковской Губерніи не менѣе 300 верстъ, онъ раздѣляетъ ее на двѣ почти равныя половины: западную и восточную. Глубины и быстроты его опредѣлить нельзя, потому что весь онъ запруженъ плотинами. Еще въ прошедшемъ столѣтіи по немъ ходили барки и суда, выше Зміева. Въ нѣкихъ мѣстахъ онъ течетъ небольшими, мелкими ручьями; въ другихъ образуетъ огромныя пруды, глубиною въ 5, 10 и болѣе аршинъ; индѣ (на пр. подъ Изюмомъ), несмотря на мелководіе, течетъ быстро въ широкомъ логовищѣ, рѣдко песчаномъ, чаще иловатомъ и глинистомъ. Соображаясь съ свойствомъ почвы, вольнымъ, или стѣсненнымъ теченіемъ рѣки, измѣняется и самое свойство воды; но, говоря вообще, она чиста и вкусна. Левый, или восточный берегъ Донца—ровный, низ-

каменый и песчаный, протѣтъ гѣтъ мѣсть, которыя затопляются во время половодья и отъ того бывають покрыты наносною, вязкою почвою. Правый берегъ возвышается мѣстами на 10, на 20 и болѣе сажень. Нижний слой его состоитъ или изъ осадной желто-свѣтлой глины, или изъ сплошннго мѣлу, который обнаженъ въ Изюмскомъ Уездѣ и часто достигаетъ болѣе 10 сажень толщины.

Съ лѣвой, низменной стороны Дона, впадаютъ въ него рѣчки:

Версты теченія:

	Корель . . .	45
	Коренскъ . . .	20
	Волчья . . .	40
	Малая Волчья . . .	25
	Полная . . .	20
Въ Волчанскомъ Уездѣ:	Муромка . . .	25
	Досевка . . .	20
	Ильменецъ . . .	15
	Бурлучекъ . . .	40
	Гнилица . . .	20
	Разрытая . . .	15
	Хотомля . . .	35
	и др.	

Въ Заіевскомъ Уездѣ: Каменка . . . 20

Въ Изюмскомъ Уездѣ: Бакаклѣя . . . 25
Мокрый Изюмецъ . . . 30

Въ Купянскомъ Уездѣ: Жеребецъ.

Вся сіи рѣчки мелки: ннныя вездѣ и въ продолженіе цѣлаго лѣта обильны водою, другія мѣстами пересыхають, такъ что вода сохраняется только въ большихъ, часто глубокихъ, поросшихъ камышемъ и травосо, ямахъ или плесахъ.

Съ правой, или возвышенной стороны Дона, мало впадаетъ въ него рѣкъ; замѣчательныя изъ нихъ: въ Волчанскомъ Уездѣ — Старица; въ Чугуевскомъ военномъ поселеніи — Бабака; въ Изюмскомъ Уездѣ — Каменка.

Оны текутъ въ глубокихъ логовищахъ, преимущественно по глинистой почвѣ и вообще маловоднѣе рѣчекъ, впадающихъ съ лѣвой стороны. Возвышенность праваго берега и покзность его къ Западу, отклоняють отъ Дона съ этой стороны рѣки болѣе замѣчательныя, обращающія ихъ къ рр. Харькову и Удамъ *. Наконецъ изъ Екатеринославской Губерніи Донецъ принимаетъ, съ правой стороны, р. Торъ и др.

Ворскла вытекаетъ изъ Курской возвышенности, и пройдя по западной части Харьковской Губерніи, чрезъ Ахтырскій, Богодуховскій и Валковскій Уезды, уклоняется къ Юго-Западу въ Полтавскую Губернію, и слившись съ р. Мерломъ, впадаетъ въ Днѣпръ. Вода ея — вкусная, логовище болѣе глинистое (мѣловыхъ слоевъ вовсе не замѣтно), глубина не равная, а теченіе, отъ многихъ мельничныхъ плотинъ, неопредѣленной быстроты.

Съ лѣвой, или низменной стороны впадаютъ въ нее рѣчки:

верст. течен.

	Казацки . . .	20
Въ Харьковскомъ Уездѣ:	Братеница . . .	25
	Гайворонъ . . .	20
	Рябина . . .	33
Въ Ахтырскомъ Уездѣ:	Ахтырка . . .	23
	Хухра . . .	21
Въ Богодуховскомъ Уездѣ:	Средняя Котельва . . .	33
	Мерло . . .	100
	и др.	

Четыре первыя рѣчки вытекають изъ Курской Губерніи.

Съ правой, или нагорной стороны, также какъ и въ Донецъ, впадаетъ въ Ворсклу меньшее количество рѣ-

* Впаденіе сей послѣдней, а также и первоепенной рѣки Оскода, не должно смѣшивать съ впаденіемъ нѣсколькихъ рѣчекъ, впадающихъ слогою особенную систему.

чекъ. Замѣчательнѣйшія изъ нихъ:
Въ Богодуховскомъ Уездѣ:

Ворсклиця 65 верст.
Въ Ахтырскомъ Уездѣ:

Боромля 50 »
Пселъ вытекаетъ изъ Курской возвышенности и пройдя по Харьковской Губерніи чрезъ Уезды Лебединскій и Сумскій, уклоняется къ Юго-Западу въ Полтавскую Губернію. Логовище его глинистаго и мѣстами песчанаго свойства; вода отъменно чистая и вкусная; глубина, хотя она и запруженъ плотинами, значительнѣе другихъ рѣкъ, не исключая самаго Донца.

Съ степной, или лѣвой стороны впадаютъ въ него:

	верст. теч.
Сіроватка	50
Исторопъ	26
Ольшана	28

Первая выходитъ изъ Курской Губерніи и протекаетъ по Сумскому Уезду; двѣ послѣднія по Лебединскому. Съ правой, или нагорной стороны въ него впадаютъ:

	верст. теч.
Алѣшня	27
Сумы (и др.)	25

Объ въ Бумскомъ Уездѣ.

Осколъ выходитъ изъ Курской возвышенности, и, пройдя чрезъ Курявскій Уездъ, въ Изюмскомъ впадаетъ, съ лѣвой стороны, въ Донецъ. Почва логовища частію глинистая, частію песчаная; правый берегъ состоитъ изъ чистаго, почти сплошняго мѣла, индѣ покрытаго глиною, или черноземомъ, индѣ вовсе обнаженнаго; вода чиста и вкусна, хотя нѣсколько крѣче, нежели въ рѣкахъ, протекающихъ по западной части Губерніи; глубина отъ 2 до 3-хъ и болѣе аршинъ. Во многихъ мѣстахъ устроены мельничныя плотины. Изъ впадающихъ рѣчекъ нѣтъ замѣчательныхъ, кромѣ Авурѣчной и

Визитина Кародеза, у котораго славянскіи герцога Царевъ-Борисовъ.

Къ второстепеннымъ рѣкамъ можно причислить: Лопань, Харьковъ, Уды, Мерло, Айдаръ, Краснуя и Можъ.—Шестъ перемыкъ выходятъ изъ Курской-же возвышенности, а послѣдняя изъ Валковскаго Уезда. Двѣ перемы * , протекая по Харьковскому Уезду, сливаются въ самомъ городѣ Харьковѣ, и за шесть верстъ ниже его впадаютъ въ р. Уды, которая, пройдя чрезъ Змиевскій Уездъ, сливается съ Донцомъ. Въ него и чрезъ тотъ же Уездъ протекаетъ Можъ, а Мерло, принявъ начало въ Богодуховскомъ Уездѣ, тамъ же соединяется съ рѣкою Ворсклою.

	верст.
Уды имѣетъ теченіе на . . .	113
Мерло	93
Харьковъ	63
Лопань	60

Рѣка Харьковъ принимаетъ съ лѣвой стороны:

	верст.
Липчикъ	23
Муромъ	27
Пемьшляю (и др.)	18

Всѣ четыре въ Харьковскомъ Уездѣ.

Съ той же стороны впадаютъ въ Лопань:

Лозова	18
------------------	----

Въ Мерло съ лѣвой стороны впадаютъ:

Можрый Мѣрчикъ	44
Грузкая	20
Колонтаевъ	25

Всѣ три въ Харьковскомъ и Валковскомъ Уездахъ.

Въ Можъ, съ той же стороны, впадаютъ:

Огульцы	15
Мерева	25

Первая течетъ по Валковскому,

* Должно замѣтить, что не Лопань впадаетъ въ Харьковъ, какъ означено во всѣхъ Географіяхъ, и какъ принято жителями Харькова, но р. Харьковъ видимо и почти подъ правымъ угломъ впадаетъ въ рѣку Лопань.

последняя по Харьковскому Уезду. Съ правой, или нагорной стороны не впадаетъ никакихъ замѣтельныхъ рѣчекъ.

Логовища второстепенныхъ рѣкъ болѣе глинисты и иломато-песчаны. (Первое свойство встрѣчается преимущественно въ западной, последнее въ восточной части Губерніи). Сами онѣ во многихъ мѣстахъ запружены; вода ихъ почти вездѣ испорченная.

Айдаръ течетъ медленно между плотинъ, болѣе по Старобѣльскому Уезду и впадаетъ въ Довецъ, съ лѣвой стороны.

Красная протекаетъ въ Купанскомъ Уездѣ. Вода ея довольно чиста; лѣвый берегъ глинистъ и песчанъ, правый, или нагорный, покрытъ отчасти глинистымъ, отчасти иловымъ слоемъ.

Кромѣ сихъ рѣкъ, есть еще такія, которыя берутъ только начало свое въ Харьковской Губерніи. Главная изъ нихъ—*Сула*, переходящая отсюда въ Полтавскую Губернію; менѣе значительныя: *Коломакъ*, уклоняющійся въ ту же Губернію; *Сухая Грунь* и *Тихая Грунь*, соединяющіяся съ рѣкою Пселомъ въ Черниговской Губерніи; *Оржица* и *Борки*, направляющія теченіе свое въ сѣверозападную часть Екатеринославской Губерніи.

Изъ озеръ нѣтъ замѣтельныхъ, кромѣ лимана въ Зміевскомъ, лимана въ Изюмскомъ Уездѣ, и Лебединскаго озера, близъ города того же имени. Первый шириною болѣе версты, длиною около двухъ верствъ. Вода его горько-соленовата, подобно водѣ многихъ степныхъ источниковъ; глубина значительна; берега песчаны и усажены множествомъ раковинъ.—Второе и третье озеро имѣютъ прѣсную воду. Соленыя озера: *Рыльное* и другое, называемое собственно *Соленымъ*, на-

ходятся подлѣ Заштатнаго города Славянска. Первое имѣетъ 150 сажень въ длину, 50 въ ширину и до 4 аршинъ въ глубину; второе 100 сажень длины, 30 ширины и до 2 аршинъ глубины.

Болотъ, называемыхъ здѣсь лиманами, ильменами и озерами, можно насчитать очень много (вѣроятно до нѣсколькихъ сотенъ). Соединяясь между собою кочками или мокретью, поросшею травкою, они часто тянутся на версту, на двѣ и даже. Стоячая вода, посреди ихъ, не высыхаетъ лѣтомъ. По преданіямъ и по всей вѣроятности, болота ея были нѣкогда значительными озерами; во время генеральнаго межеванія многія назывались *великими*, *глубокими* и проч.; но замѣтная премѣна климата и частыя засухи почти совершенно высушили ихъ.

Въ восточной половинѣ Губерніи правые или высокіе берега рѣкъ Донца, Оскола и Красной, состоятъ изъ слоевъ сплошнаго ила, значительной толщины. По берегамъ Донца илъ только кое-гдѣ лежитъ на открытомъ воздухѣ. Въ Уездахъ Волчанскомъ и Зміевскомъ онъ начинается близъ уровня земли, подлѣ обыкновенною глиною, которая, мѣстами, являетъ несомнѣнные признаки осаднаго образованія. Каждый слой толщиной въ $\frac{1}{2}$ аршина, въ аршинъ, да же болѣе. Количество же самыхъ слоевъ глины неопредѣленно и не вездѣ одинаково: въ иныхъ мѣстахъ, отъ видныхъ предѣловъ ила, можно насчитать 6, 10 и болѣе слоевъ. Въ Изюмскомъ Уездѣ—именно близъ деревни Алмошки, возвышенный берегъ Донца состоитъ изъ ила даже на самой вершинѣ своей *.

* Около сего мѣста, въ чистомъ илѣ, видныя въ множествѣ куски желѣзнаго камня.

Въ томъ же берегу Донца, между Волчанскимъ и Чугуевомъ, есть песчаникъ: онъ лежитъ гнѣздами; видѣ крѣпокъ, видѣ рыхлѣ, то чисто сѣроваго, то зелено-сѣраго цвѣта (особливо только-что вырытый изъ земли), на который, въ послѣднемъ случаѣ, кажется, много дѣйствуютъ составныя, желѣзистыя части глины. Во всѣхъ извѣстныхъ мѣстахъ онъ расположенъ слоями, такъ что между двухъ крѣпкихъ слоевъ песчаника, отъ одного до двухъ и болѣе аршинъ въ толщину, находится слой песку, или, судя по цвѣту, слой разрушающагося камня, толщиною около полуаршина и болѣе. Песокъ мелокъ, бѣлъ и мѣстами, осыпавшійся въ пустыя пространства, оставилъ по себѣ, изъ довольно крѣпко сросшихся песчаныхъ зеренъ, небольшіе и часто неправильные столбики. Зерна самаго песку, сколько я могъ замѣтить, въ нѣсколько разъ мельче зеренъ, образующихъ столбики.

Каменный уголь открытъ, на разной глубинѣ, въ Чугуевскомъ военномъ поселеніи, около Донца и Оскола, и въ помѣстьѣ у г. Арцыбашева (Изюмскаго Уѣзда). По всей вѣроятности добываніе его обойдется не дорого, а подземный запасъ будетъ очень значителенъ.

На высокихъ мѣстахъ около Изюма и Святогорскаго монастыря, часто попадаются кремни, кругловатые, небольшіе, цвѣта темнаго или бѣловато-роговаго, а во рвахъ и по берегамъ Айдара окаменѣлости, извѣстныя подѣ названіемъ чертовыхъ пальцевъ (belemnites).

Правые берега Оскола и Красной во многихъ мѣстахъ, почти отъ самаго дна разныхъ видовъ (жестокіи, открытыи и глухими, въ видѣ листовъ, въ видѣ натековъ и проч.) На небольшомъ пространствѣ можно было набрать ихъ для нѣсколькихъ возовъ.

го основаніи до вершины своей, состоятъ изъ чистаго мѣлу; но минераловъ никакихъ не замѣчено.

Въ толщахъ глины встрѣчается гипсъ большими, шаровидными массами, составленными изъ чечевицеобразныхъ кристалловъ. Обыкновенно его находятъ тамъ, гдѣ нуждаются въ хорошей водѣ: тѣ-же признаки показываютъ здѣсь возможность открыть каменную соль, постоянную спутницу гипса и соленыхъ водъ.

Соль въ значительномъ количествѣ добывалась прежде изъ озеръ, находящихся близъ Заштатнаго города Славянска. Въ нѣкоторомъ отъ нихъ разстояніи, на-право отъ дороги изъ д. Адамовки въ Славянскъ, въ раскопанной ямѣ, виднѣя ключъ, изъ котораго бьетъ соленая вода. Трудно рѣшить: получаютъ-ли озера весь запасъ соли, вмѣстѣ съ водою, изъ подѣ земли, или, скорѣе, не должны-ли быть названы остатками моря, слѣды котораго, повсюду очевидныя въ Новороссійскомъ краѣ и Приволжскихъ степяхъ, кажется и здѣсь сохранились въ самомъ свойствѣ земли нѣкоторыхъ мѣстъ, называемыхъ солончаками.

Селитру находятъ преимущественно въ старинныхъ насыпахъ, курганахъ и городищахъ.

Западная часть Губерніи еще бѣднѣе минералами: не видно тамъ ни кремней, ни соляныхъ источниковъ, и, судя по образованію слоевъ земли, нѣтъ надежды къ выгодному добыванію мѣла и каменнаго угля. Вообще почва состоятъ изъ глины, которая въ нижнихъ слояхъ рвовъ и рѣчныхъ береговъ бываетъ хорошаго желтаго и бѣловатаго цвѣта. Мѣстами замѣтенъ мергель; въ Каменной яругѣ Харьковскаго Уѣзда находится песчаникъ, а близъ самаго Харькова, по берегамъ Лопани—мергель,

большими, этвердыми, призматическими кусками, и, вмѣстѣ съ ними, въ той-же формация, песчаннй зеленого цвѣта, подобный видимому въ Курской Губерніи. Самый верхній слой, или наплавъ, состоитъ обыкновенно изъ чернозема, толщиной въ два вершка, въ четверть, въ двѣ четверти и даже болѣе. Инакъ онъ смѣшанъ съ глиною, инакъ съ пескомъ. Последнее смѣшеніе чаще встрѣчается въ западной половинѣ Губерніи, но вообще въ той и другой половинѣхъ, по лѣвнымъ берегамъ рѣкъ. Подпочва (sousol), или нижній слой, большею частію песокъ или глина.

Царство растительное богаче ископаемаго. Положеніе Губерніи въ одной географической полосѣ съ сѣвѣрною Франціею и сѣвѣрными Китайскими владѣніями уже достаточно показываетъ, чѣмъ можетъ обидовать природа. Къ тому-же замѣтимъ, что здѣсь растительный географическій предѣлъ многимъ произведеніямъ Сѣвера или Юга, и что въ этомъ отношеніи Губернія заслуживаетъ особенное вниманіе.

Изъ земледѣльческихъ растений, кромѣ общихъ средней Россіи, съ избыткомъ родится просо, обыкновенное и Кавказское, анисъ и др.

Между травами замѣчательны, 1) сѣверныя: клекува, которая очень рѣдко попадаетъ въ здѣшнихъ лѣсахъ, а на Югъ отъ Харьковской Губерніи уже вовсе не растетъ, и найденная Профессоромъ Черняевымъ *Linnaea borealis*, цвѣтокъ, свойственный самому сѣверному климату; 2) южныя, въ дикомъ состояніи: ковыль, шалфей, гіацинты, мальвы и др. Сверхъ того произрастаютъ: валерьяна, вероника, ворсянныя шишки, фіалка, буювица, богородская трава и др.

Изъ кустовъ невредимо растетъ, по

берегамъ рѣкъ, въ южной части Губерніи—красная лоза, разведенная и въ Военномъ поселеніи. Виноградъ родится безъ особеннаго присмотра на Югъ Губерніи. Дикой малины и смородины, собственно принадлежащихъ средней Россіи, вовсе нѣтъ; зато дикій персикъ повсюду. Изъ кустовъ, общихъ многимъ Губерніямъ, видимъ здѣсь:

<i>назв. Рус.</i>	<i>назв. Малорос.</i>
тернъ	тѣревъ.
крушину	крушина.
жимолость	жбстеръ.
боярышникъ	гладъ.
бѣлую акцію	бѣла акація.
орѣшникъ	лѣщина.
калину	каліна.

Въ садахъ, при небольшомъ присмотрѣ за почвою земли и съ немногими предосторожностями отъ настькомыхъ, легко произрастаютъ: баргомоты, дули, сливы и проч. Разведеніе тутовыхъ деревьевъ затруднительно; впрочемъ укврившись, они могутъ произрастать удобно. Кое-гдѣ въ самомъ Харьковѣ они одичали, но не погибли ни отъ морозовъ, ни отъ засухъ.

Между лѣсными деревьями главныя:

<i>назв. Рус.</i>	<i>назв. Малорос.</i>
дубъ	дубъ.
кленъ	клиннокъ.
ясень	ясинокъ.
илимъ	берестъ.
вязь	вязь.
ива	верба.
ольха	вильха.
береза	береза.
осокоръ	осокиръ.
сосна	сбсна.
карагачъ	карагачъ.
осина	осика.
липа	лѣпа.
груша	груша.
яблонь	яблннь.

Встрѣчаются также черемуха, вишня и рябина. Последней очень мало: здѣсь южный ея предѣлъ. — Дубъ, берестъ, кленъ, липа, груша и яблонь—главные деревья здѣшнихъ лѣсовъ. За ними слѣдуютъ сосна, береза, ясень, и др. Во всей Губерніи считается подъ лѣсомъ болѣе 600,000 десятинъ. Главныя полосы его въ Уѣздахъ Ахтырскомъ, Валковскомъ, Харьковскомъ и Изюмскомъ. Каждое пространство, заключенное между двумя главными рѣками, богаче лѣсомъ къ Востоку или возвышенной сторонѣ, между тѣмъ какъ низменные части мѣстами только поросли лѣсомъ. Изъ этого правила составляютъ исключеніе лѣсныя полосы, простирающіяся по обѣимъ сторонамъ нѣкоторыхъ рѣкъ, справа впадающихъ въ Донецъ, а именно: р.р. Удъ и Лопани. Правые берега Донца, Ворсклы и Псла покрыты во многихъ мѣстахъ лѣсами, которые тянутся отъ береговъ на значительное разстояніе, такъ что имѣютъ въ поперечникъ до 5, 10, 20 и болѣе верстъ. Отъ главныхъ рѣкъ расходятся значительныя лѣсныя полосы по обѣимъ сторонамъ впадающихъ въ нихъ рѣкъ и рѣчекъ; а именно по текущимъ въ Донецъ Удамъ, Мозу, Лопани, Харькову и Мерлу; также по Ворсклицѣ, впадающей въ Ворсклу. Лѣвые берега главныхъ рѣкъ не столь изобильны лѣсами, хотя сѣнъ послѣдніе и занимаютъ небольшія пространства по р.р. Корню и Разрытой (слѣва впадающей въ Донецъ), и отъ лѣваго берега Ворсклы до праваго рѣки Мерла. Пространство, заключенное между Осоломъ и Донцемъ, значительно бѣднѣе пространствъ, находящихся между Донцемъ и Ворсклою, или между Ворсклою и Псломъ, а про-

странство между Осоломъ и Айдаромъ есть самое бѣдное изъ всѣхъ другихъ. Правый берегъ Оскола мѣстами только покрытъ лѣсомъ. Рѣки Красная и Айдаръ почти безлѣсны. Впрочемъ, кромѣ главныхъ лѣсныхъ полосъ, есть лѣса, вообще средней величины, въ степяхъ, по разнымъ логамъ и отвершкамъ; а многія прирѣчныя низменности покрыты терномъ.

Почти вездѣ произрастаетъ черныи лѣсъ: береза—болѣе въ Харьковскомъ Уѣздѣ; сосна, въ значительномъ количествѣ—по рѣкамъ Удъ и Лопани, около Краснокутска при соединеніи Донца съ Осоломъ, въ казенныхъ дачахъ и въ имѣніи г-жи Энгельгардтъ (Изюмскаго Уѣзда). Стрелевые и корабельные лѣса сохранились въ казенной Маяцкой заставкѣ, заказанной еще при Петрѣ Великомъ. Есть значительныя лѣса Зміевского Уѣзда при военныхъ поселеніяхъ и въ казенномъ вѣдомствѣ, также у частныхъ владѣльцевъ въ Уѣздахъ Харьковскомъ, Ахтырскомъ, Сумскомъ и Валковскомъ. Но большая часть лѣсныхъ пространствъ состоитъ изъ хворостянаго лѣса, между которыми изрѣдка встрѣчаются большія или средней величины деревья.

Царство животныхъ богато и довольно разнообразно. Въ отношеніи къ нему Харьковская Губернія важна, какъ предѣлъ распространенія сѣверныхъ животныхъ къ Югу и южныхъ къ Сѣверу. Кромѣ разныхъ породъ рогатаго скота и лошадей, которыя нѣкогда жили здѣсь въ дѣломъ состояніи, разводятся еще швейцкія, испанскія и лучшія электоральныя овцы. Между дикими животными много волковъ, лисицъ, зайцевъ, хорьковъ, полевыхъ мышей разныхъ видовъ, ежей и др. Есть выдры; нор-

ки, суслики. Встрѣчается собственно здѣшнему краю принадлежащій зѣрокъ—сѣвенецъ (лат. *thyrius*), или употребляя мѣстное названіе, *зимское шма*. Тутъ предѣлъ его распространенія къ Сѣверу, равно и земляного зайца. Изъ сѣверныхъ животныхъ не переходятъ Харьковской Губерніи бѣлякъ или лѣсной заяцъ. Медвѣди, лѣтъ 30 или 40 тому назадъ, водились въ большомъ количествѣ, даже около Харькова, и недавно еще были въ Мамцкой засѣкъ; но теперь нѣтъ ни одного во всей Губерніи. Зимомъ приходятъ съ Кавказа дикія козы (*sevus pугargus*), а лѣтомъ попадаютъ иногда въ Мамцкой засѣкъ.

Между птицами обыкновенны:

<i>по—Рус.</i>	<i>по—Мал.</i>
орель	орель.
сова	сова.
филинь	пугачъ.
утка	утка.
стрепеть	хохитва.
курпатка	куришка.
чибисъ	чайка.
дупель	лежень.
коршунъ	шульва.
ластребъ	голубятникъ.
копчикъ	кибчикъ.
драхва	дрова.
перепелъ	перепелца.
голубь (дикій)	голубь.
чайка	рыбалка.
бекасъ	барашекъ.

Кромѣ того, въ привольныхъ мѣстахъ, водятся разныхъ родовъ кулики, журавли, гуси, тетерева; пролетомъ бывають разными сѣверными птицы, а съ Юга появляются иногда пеликаны. Изъ сѣверныхъ птицъ не замѣтаетъ южнѣ Харьковской Губерніи пуночка; изъ южныхъ не встрѣчается далѣе на Сѣверѣ желтощекій жаворонокъ.

Рыбы поднимаются въ здѣшніа рѣ-

ки изъ Дона, во время водоволя. До Изюма доходитъ стерлядь и чебонь; но постоянно ловятся:

<i>по—Рус.</i>	<i>по—Мал.</i>
лещъ	чебакъ.
щука	щука.
лннь	лннь.
вьюнъ	вьюнъ.
язь	голомня
кариъ	коропъ
окунь	окунь.
карась	карась.
ерпъ	ерпъ.
судакъ	сула.
сомъ	сомъ.

и др.

Въ Осколѣ ловится вырѣзубъ; но онъ рѣдокъ.

Изъ пресмыкающихся и гадомъ водятся тѣ, которыя общи всему пространству, лежащему подъ теми же градусами широты, а именно: лягушки, преимущественно гапа сашина; но кромѣ ея множество лягушекъ болотныхъ, лѣсныхъ и земляныхъ; зми, между которыми, на Югѣ Губерніи, болѣе замѣчательны желтобрюхи, а изъ числа ядовитыхъ—червля и сѣрая; ужъ; разнаго рода ящерицы и проч. Изъ черепокожныхъ: обыкновенная черепаха (въ стоячихъ водахъ) и раки, не сѣверные, обыкновенные, а тонкопалые (*astasia leptodactilus*), которые перешли и въ Курскую Губернію. Довольно рѣчныхъ и лѣсныхъ раковинъ. Но садовая улитка здѣсь рѣдко встрѣчается, хотя она и обыкновенна по той же широтой на Западѣ. Насѣкомыхъ также довольно, преимущественно комаровъ, мошекъ и особаго рода жуковъ, называемыхъ хрущами, которые временно появляются во множествѣ и часто истребляютъ зелень лѣсовъ *. Саранча постоянно

* Для лѣсныхъ лѣсовъ особенно страшна

жидеть здесь въ небольшомъ количествѣ; зато огромными, истребительными стадами приносится съ Юга; бабочекъ много, но болѣе nocturnыхъ. Изъ кожыхъ насѣкомыхъ не переходятъ на Сѣверъ за предѣлы Губерніи—тарангуль и такъ называемый божій мизгирь, желтый, съ черными полосами.

Харьковская Губернія, предѣлъ распространенія многихъ растеній, животныхъ, птицъ, насѣкомыхъ и пресмыкающихся съ Сѣвера на Югъ и съ Юга на Сѣверъ, не принадлежитъ ни къ южнымъ, ни къ сѣвернымъ Губерніямъ по климату своему, который въ странѣ, открытой для всѣхъ вѣтровъ, сильно зависитъ отъ ихъ перемѣны и температуры другихъ Губерній.

Средняя теплота, по десятилѣтней сложности, составляетъ 13, средний холодъ 10 градусовъ. Жары рѣдко восходятъ до 26⁰, а морозы еще рѣже превышаютъ 20⁰ по Реомюру. Средняя высота барометра не менѣе 29-ти дюймовъ. Число дней пасмурныхъ уступаетъ числу дней ясныхъ и облачныхъ. Первые относятся къ послѣднимъ какъ 3: 4. Количество воды, выпадающей ежегодно въ видѣ дождей, снѣговъ, града и пр. доходить до 13 Англійскихъ дюймовъ.

Рѣки замерзаютъ обыкновенно около половины Ноября; вскрываются около половины Марта, когда цвѣтутъ уже въ лѣсахъ сонъ — трава, бряндышки (*bulbosodium verum*), пролѣски и др., а на Югѣ Губерніи начались уже распашка и посѣвъ. Въ половинѣ Апрѣля цвѣтутъ груши, вишни и яблони; въ началѣ и половинѣ Іюля поспѣваютъ озимые хлѣба; въ Октябрѣ опадаетъ листь, небольшой жукъ, известный подъ именемъ *hyleinus fragilis*.

звѣри и птицы мѣняютъ лѣтній цвѣтъ свой на зимній. Часто съ половины Апрѣля все дышитъ роскошью весны: деревья цвѣтутъ и благоухаютъ, перелетныя птицы поютъ въ лѣсахъ и садахъ; но лишь только подуетъ сѣверный или сѣверо-восточный вѣтеръ—воздухъ холодеетъ, многія птицы возвращаются къ Югу, часто ночной морозъ захватываетъ цвѣтъ, и на цѣлый годъ лишается страна плодовъ. Въ 1855 году подобный морозъ былъ въ началѣ Мая: онъ не только побилъ цвѣтъ на плодовыхъ деревьяхъ, но истребилъ совершенно, на большихъ пространствахъ, вишенье и яблони, молодые ясени и орѣшникъ. Случается также, что въ Январѣ, въ одинъ изъ самыхъ холодныхъ здѣшнихъ мѣсяцевъ, вдругъ подуетъ южный вѣтеръ, принесетъ съ моря и степей влажность и тепло, отъ которыхъ исчезаетъ большая часть снѣговъ, деревья пускаютъ соки, озимые посѣвы начинаютъ зеленѣть, а тамъ опять начинаются морозы—въ 8, 10, и болѣе градусовъ. Таковъ на пр. былъ Январь 1782 года и подобный ему Январь 1834-го. Иногда стоитъ постоянно-холодная зима съ Января до Марта, и морозъ, при продолжительномъ сѣверномъ вѣтрѣ, достигаетъ до 30⁰, такъ что становится опаснымъ для фруктовыхъ и даже простыхъ деревьевъ. Въ 1835 году онъ уничтожилъ большую половину садовъ, особливо въ западной части Губерніи. Выходитъ иногда такое-же постоянно-жаркое лѣто, и если, въ продолженіе его, не перепадутъ съ Мая до половины Іюля, два-три дождя, притомъ-же долго дуетъ южный вѣтеръ, то воздухъ раскаляется; степень жара, на солнцѣ, доходитъ до 36 и 38⁰; не только посѣвы—самыя

травы блещут и засыхают, а съ деревьевъ начинаютъ опадать завянувшій листь. Таково было страшное лѣто 1824 и 1833 года; такое-же начиналось въ 1834 году.

По замѣчанію старожиловъ, климатъ Харьковской Губерніи, противъ прежняго, сталъ суровѣе, и она подвергается теперь большимъ засухамъ и морозамъ. Перемена сія произошла вѣроятно отъ истребленія лѣсовъ въ дачахъ помѣщичьихъ и спорныхъ, и отъ значительнаго уменьшенія ихъ по сосѣднимъ Губерціямъ. Правда, судя по числу десятинъ, въ наше время не менѣе лѣсовъ, чѣмъ считалось ихъ за пятьдесятъ лѣтъ; но тогда обширныя пространства заняты были строевыми деревьями, а теперь почти на счету каждое дерево, и, вмѣсто прежнихъ строевыхъ и корабельныхъ, все нынѣшніе лѣса, за немногими исключеніями, хворостяные. Такое истребленіе, обнажая поверхность земли, еще болѣе открываетъ ее для вѣтра, и самый вѣтеръ лишаетъ извѣстной степени влажности; къ тому-же ослабляя притяженіе дождевыхъ тучъ, не разрѣшаетъ ихъ отъ электричества и следовательно способствуетъ засухамъ. Замѣчено, что на два дождя въ Валковскомъ и Харьковскомъ Уѣздахъ, бываетъ только одинъ на пространство отъ Дона къ Осколу, а на два дождя, орошающіе сіе пространство, приходится не болѣе одного на пространство за Осколъ къ Айдару и далѣе. Кромѣ того во многихъ мѣстахъ увеличиваются поля отъ переносаго песку, а въ другихъ, по истребленіи сосновыхъ рощъ и по распашкѣ тонкого слоя чернозема, которому основаніемъ или подпочвою служитъ чистый песокъ, обнажается сей послѣдній и образуетъ новые песчаные поля, неизбѣжно

дѣйствующія на увеличеніе холода и жара, потому что песокъ, раскаляясь отъ солнечнаго зноя, еще болѣе раскаляетъ воздухъ, а лишенный дѣйствія солнечныхъ лучей, охлаждаетъ прежде и сильнѣе другихъ почву, особливо же черноземныхъ.

Изъ воздушныхъ явленій бываютъ: сильныя бури, грозы, грады и мятели; роса, очень небольшая, сравнительно съ росой сѣверныхъ Губерній, часто покрываетъ хлѣба гибельною ржавчиною и наноситъ вредъ скоту. Бурею 1832 года въ Волчанскомъ Уѣздѣ вырвано множество деревьевъ, изломано нѣсколько вѣтряныхъ мельницъ и снесено не малое число кровель. Сильныя грозы бываютъ ежегодно разъ или два; но особеннаго вреда не наносятъ, хотя не прерываются въ продолженіе темныхъ ночей, называемыхъ воробьиными, будто-бы отъ того, что и воробей тогда заснуть не можетъ. По народному замѣчанію, число такихъ ночей въ послѣдніе годы гораздо уменьшилось противъ прежняго. Здѣсь опять дѣлается очевиднымъ вліаніе лѣсовъ и истребленія ихъ. Градь довольно рѣдокъ, но силенъ. 17 Іюля 1836 года шелъ градъ величиною съ грецкій орѣхъ; нѣкоторыя градины были вдвое, даже втрое больше. Туча неслась съ Юго-Запада и разрѣшилась съ ужаснымъ вихремъ близъ Харькова, тамъ, гдѣ начинаются большіе лѣса. Не собранный хлѣбъ былъ уничтоженъ, огородныя овощи и бакчи истреблены совершенно; самый городъ сильно пострадалъ: въ однихъ зданіяхъ Университета выбито стекло слишкомъ на 5,000 рублей; на многихъ домахъ пробиты желѣзныя кровли; но люди остались невредны. Минувавъ Харьковъ, градъ прекратился, но пошелъ снова, хотя и не

такъ сильно, верстахъ въ 18-ти по тому-же направленію, съ того мѣста, гдѣ опять начинаются лѣса.—Мятли бывають преимущественно въ началѣ и въ концѣ зимы (когда термометръ показываетъ отъ 6 до 12 градусовъ холода); но не безпримѣрны и среди ея, и во время оттепели; всего-же чаще случаются при вѣтрахъ южномъ, юго-западномъ и юго-восточномъ. — Падающія звѣзды довольно рѣдки; однажды въ Ноябрь 1832 года онѣ сыпались съ неба всю ночь, какъ огненный дождь, и навели невольный ужасъ на многихъ.

Таковъ климатъ, таковы воздушныя явленія описываемой нами страны. Изъ всего сказаннаго слѣдуетъ, что, несмотря на многія условія мѣстности, несмотря на поверхность земли, вліяніе царства растительнаго и естественное положеніе сосѣднихъ странъ—Харьковская Губернія, по произведеніямъ и общему выводу изъ перемѣнъ погоды и годовыхъ времени, принадлежитъ къ полосѣ самаго умереннаго климата, свойственнаго ей по широтѣ мѣста, которое занимаетъ она, и по черноземной почвѣ, которая, независимо отъ внѣшнихъ причинъ, содержитъ много теплотвора. Уничтожится-ли посѣвъ засухами инаго лѣта—общій выводъ даетъ Губернія мѣсто въ числѣ плодородныхъ странъ; истребятся ли ранними морозами цвѣтъ плодовыхъ деревьевъ, погибнуть-ли отъ мороза самыя деревья—почва и климатъ страны сами собою вознаграждаютъ убыль. Однимъ словомъ всѣ не своевременныя перемѣны и явленія природы случайны, частны и объясняются одними условіями мѣстности, не имѣя рѣшительнаго вліянія на общій климатъ страны, на

произведенія и явленія, свойственныя ей по географическому положенію.

III. РАЗДѢЛЕНІЕ. НАСЕЛЕНІЕ. ПРОМЫСЛЫ.

Харьковская Губернія раздѣляется на 11 Уѣздовъ: * 1) Харьковский, 2) Валковский, 3) Богодуховскій, 4) Лебединскій, 5) Ахтырскій, 6) Сумскій, 7) Змиевскій, 8) Волчанскій, 9) Изюмскій, 10) Купяскій и 11) Старобѣльскій. Первые семь находятся—или всѣ, или большею частію, на Западѣ Губерніи, т. е. по правую сторону Дона, а остальные четыре въ восточной части, или по лѣвую сторону сей рѣки.

1. Харьковский Уѣздъ.

Простирается въ длину на 75, въ ширину на 65 верстъ. Прилежитъ съ Сѣвера къ Курской Губерніи, съ Востока къ Уѣзду Волчанскому и отчасти Змиевскому; съ Юга къ Змиевскому; съ Запада къ Валковскому и Богодуховскому.—Черезъ него проходятъ большія дороги въ Москву, Полтаву, Одессу, на Донъ, на Кавказъ и въ Таганрогъ. Главныя рѣки: Харьковъ, Лопань, Уды и частію Можь. Городовъ два: Губернскій—Харьковъ и Заштатный—Золочевъ.

	деслт.	саж.
Земли	293,665	575
Въ томъ числѣ:		
Удобной и неудобной помѣщичьей	101,711	2,147
» казенной . . .	78,673	594

* Свѣдѣнія объ Уѣздныхъ городахъ (того-же автора) представлены ниже, по плану, принятому Статистическимъ Отдѣленіемъ для третьяго Отдѣла „Матеріаловъ“ (стр. 87—169). Въ описаніи Старобѣльска (стр. 100) помѣщенъ прежній гербъ его, который вѣдѣнъ при отчисленіи сего города отъ Воронежской Губерніи къ Харьковской, и представляетъ намъ, въ верхней части щита, въ зеленомъ полѣ, крестообразно положенные рогъ изобилія и Меркуріевъ жезлъ, а въ нижней волоннѣ щита—лопа въ золотомъ полѣ.

Льсовъ помѣщичьихъ	28,691	848
казенныхъ	43,972	1,364
общихъ	40,616	422
Слободъ		19
Сель		50
Хуторовъ		75
Дворовъ		9,517
Постоялыхъ дворовъ		88
Частныхъ шинковъ		233
Казенныхъ питейныхъ домовъ		9
Общественныхъ заведеній:		
Училищъ		4
Учителей		1
Учениковъ		27
Запасныхъ хлѣбн. магазиновъ		109
Запаснаго хлѣба [четверг.]		5,000

Жителей:

муж. п. жен. п.

Дворянъ, внесенныхъ въ родословныя книги	238	179
» не внесенныхъ	423	454
Разныхъ наименованій податнаго состоянія	55,162	57,372
Въ послѣднемъ числѣ:		
Крестьянъ казеннаго вѣдомства	35,169	36,103
Помѣщич. крестьянъ и дворовыхъ	19,993	21,269

Слѣдовательно на каждую ревизскую душу приходится, между казенными крестьянами, не болѣе двухъ, между помѣщичьими около пяти десятинъ собственно-пахотной земли.— Главное занятіе жителей, несмотря на недостаточность ея, состоитъ въ хлѣбопашествѣ. Хозяйство трехпольное; но поля не равны и количество десятинъ, назначенныхъ подъ тотъ или другой хлѣбъ, зависитъ отъ почвы и другихъ мѣстныхъ, а иногда и совершенно случайныхъ причинъ. Высѣвается на одну десятину:

четверг.	
ржи	1
пшеницы	1
овса	1½
лчменю	1
гречи	½
проса	1

Средній урожай ржи самъ—4, другихъ хлѣбовъ самъ—4 и самъ—6, овса самъ—8 и болѣе. Цѣна наемной земли бываетъ различная: смотря по плодородію и близости ея къ Харькову, платятъ ежегодно отъ 10 до 40 и болѣе рублей за десятину.— Скотоводство, овцеводство и пчеловодство незначительны, какъ у помѣщиковъ, такъ и у крестьянъ. Послѣдніе, лишь для удовлетворенія собственныхъ нуждъ, занимаются садами (между помѣщичьими болѣе другихъ извѣстны сады гг. Захаржевскихъ и Алферова) и бакчевничествомъ, также ремеслами кузнечнымъ, столярнымъ и выдѣлкою кожъ для обуви и одежды. Одни снабжаютъ Харьковъ дровами, живностью и пр.; другіе содержатъ мельницы: вѣтряныхъ примѣрно до 580, водяныхъ слишкомъ 50; казенныхъ (вѣтряныхъ и водяныхъ) 21; помѣщичьихъ вѣтряныхъ 47, водяныхъ 17. Но все сіе не составляетъ исключительнаго занятія ихъ. Многіе расходятся на заработки по чужимъ Уѣздамъ и Губерніямъ: въ 1836 году выдано обывателямъ разныхъ вѣдомствъ 1,265 билетовъ на пропускъ въ другія мѣста.

Въ Харьковскій Уѣздъ привозятъ, изъ разныхъ Уѣздовъ своей и Курской Губерніи, значительное количество хлѣбъ, который поступаетъ болѣею частію на винокуренные заводы. Изъ считается 14; селитренныхъ 5. Кромѣ того, близъ Харькова, у Адьюнкта Дялченка, есть заводъ для очищенія селитры, доставляющій ежегодно бо-

лѣе 2,000 пуд. издѣлій, и замѣчательный въ томъ отношеніи, что, до учрежденія его, вся селитра здѣшняго края отиравалась для литрованія въ Москву и другіе города.— Ежедневные торги бывають въ трехъ слободахъ. Въ двухъ селевіяхъ назначено 6 ярмонокъ. На четыре первыя, въ слободѣ Желанной, доставляютъ преимущественно красный товаръ, по цѣнѣ до 10,000 рублей; на двухъ остальныхъ, въ слободѣ Липцахъ, торгуютъ болѣе скотомъ, суммою на 35,000 рублей.

Разнаго рода государственныхъ повинностей и податей слѣдуетъ съ жителей окладнаго состоянія 670,795 р. 80 к. Недоимки состоятъ 1.682,022 р. 19 к.

Изъ чрезвычайныхъ случаевъ было: пожаровъ 10, убытку отъ нихъ до 400,000 руб.; градобитіе 1, убытку отъ него на 6.000 руб.; самоубійствъ 7; скоропостижныхъ смертей 34; замерзшихъ 11 человекъ; утопшихъ 25; умершихъ отъ пьянства 17; сгорѣвшій 1. (Въ томъ числѣ казенныхъ поселанъ 40, помѣщичьихъ 28).

2. Валковскій Уѣздъ.

Къ Сѣверу граничитъ съ Богодуховскимъ Уѣздомъ, къ Востоку Харьковскимъ и Зміевскимъ, къ Югу и Западу Полтавскою Губерніей. Главныя рѣки: Можъ и Мерчикъ.

	десять саж.	
Земли удобной и неудобной, вмѣстѣ съ лѣсами	209,912	804
а именно:		
Казенной	76,274	1,890
Помѣщичьей	104,704	1,130
Подъ общественными лѣсами	28,933	184
Разнаго рода селеній		219

Селеній, въ которыхъ:		
болѣе	100 дворовъ.	21
»	50 »	15
»	10 »	91
менѣе	10 »	92
Общее число крестьянскихъ дворовъ		
	10,234	
Постоялыхъ дворовъ	58	
Шинковъ	326	
Казенныхъ питейныхъ домовъ		
	54	
Общественныхъ заведеній:		
Богатѣлевъ	2	
Запасныхъ хлѣбн. магазин.	40	
Запаснаго хлѣба (четвер.)	7,838	

Жителей:		
	муж. п.	жен. п.
Дворянъ, записанныхъ въ родословныя книги.		
	165	115
» не записанныхъ		
	222	190
Податнаго состоянія разныхъ наименованій		
	41,418	42,726

Въ послѣднемъ числѣ:		
Крестьянъ казенныхъ	28,600	29,142
» помѣщичьихъ	12,818	13,577
Слѣдовательно на каждую ревизскую душу причитается, между помѣщичьими крестьянами, съ небольшимъ 8, между казенными не много болѣе 2 десятины земли удобной и неудобной.		

Хотя земледѣліе составляетъ главную отрасль промышленности, однако не можетъ вполне удовлетворять нуждамъ жителей; посему хлѣбъ часто привозится изъ Курской Губерніи. Многіе крестьяне, особливо въ слободахъ Комыгахъ, Люботинѣ и Перекони, разводятъ плодовые деревья; многіе также содержатъ постоянные дворы, или дѣлають глиняную посуду, (по которой извѣстна слобода Водолага), или занимаются разными ремеслами. Въ неурожайные годы

особенно важны плоды диких яблокъ и грушъ, которыя продають, варятъ, сушатъ и перемалываютъ въ муку, чтобы приготовить изъ нея квасъ и печь хлѣбы, впрочемъ тяжелые и часто вредные для здоровья. Въ селѣ Новыхъ Водолаговъ есть плантація тутовыхъ деревьевъ, пострадавшая отъ жестокихъ морозовъ 1835 года. Шелковичное заведеніе находится въ самомъ жалкомъ положеніи. Изъ заводовъ: винокуренныхъ 23, пивоваренныхъ 4, малозначительныхъ конскихъ 21, овечьихъ 23 (овець до 20,000 головъ), салотопенныхъ 7, селитренныхъ 5 и кирпичныхъ 8. Изъ мельницъ, принадлежащихъ обывателямъ, вѣтряныхъ 413, водяныхъ 12; помѣщичьихъ вѣтряныхъ 104, водяныхъ 40. Ярмонки и еженедѣльные торги бывають въ двухъ селеніяхъ: Коломакъ и Водолагъ. Торгуютъ преимущественно рогатымъ скотомъ (который мало разводится въ самомъ Уѣздѣ), овцами, хлѣбомъ и краснымъ товаромъ, на сумму 850,000 руб. Въ 1836 году выдано крестьянамъ 2,805 билетовъ для безпрепятственнаго пропуску въ сосѣднія Губерніи.

Разнаго рода государственныхъ податей съѣдуеть съ жителей 497,349 р. 20 к. Недоимка состоитъ 1.932,951 р. 55 к.

Между чрезвычайными случаями показаны: 12 пожаровъ (въ томъ числѣ только 2, происшедшіе отъ молніи, между тѣмъ какъ причиною всѣхъ остальныхъ была неосторожность хозяевъ); 3 самоубійства; 16 человекъ, скоропостижно умершихъ, 12 утопшихъ и 3 замершихъ.

3. Богодуховскій Уѣздъ.

Граничитъ къ Сѣверу Ахтыр-

скимъ Уѣздомъ и частію Курской Губерніи; къ Востоку частію Курской Губерніи и Харьковскимъ Уѣздомъ; къ Югу Волчанскимъ Уѣздомъ и частію Полтавской Губерніи; къ Западу частію Полтавской Губерніи и Ахтырскимъ Уѣздомъ.—Черезъ него пролегають три дороги или шлага: Ромодановскій, Муравскій и Сагайдачный. Главныя рѣки Мерло и отчасти Ворскла. Городовъ двѣ: Уѣздный Богодуховъ и Заштатный Краснокутскъ.

	десять.	саж.
Земли	280,171	1,434
въ томъ числѣ удобной и неудобной:		
казенной	92,273	639
помѣщичьей	116,602	358
Лѣсовъ казенныхъ	22,500	79
» помѣщичьихъ	26,322	320
» общихъ	22,474	38
Слободъ, селъ и хуторовъ	221	
Селеній, въ которыхъ болѣе 100 дворовъ	25	
Селеній, въ которыхъ болѣе 50 дворовъ	25	
Селеній, въ которыхъ менѣе 50 дворовъ	54	
Селеній, въ которыхъ болѣе 10 дворовъ	117	
Постоялыхъ дворовъ и шинковъ	240	
Казенныхъ питейныхъ домовъ	11	
Казенныхъ выставокъ во время ярмонокъ	2	
Общественныхъ заведеній:		
Училищъ	2*	
Запасныхъ хлѣбн. магазиновъ	74	
Запаснаго хлѣба (четв.) болѣе 20,000**		

* Первое, въ селѣ Крутикѣ, съ однимъ учителемъ и 28 учениками, основано въ 1804 году помѣщикомъ Карзиннымъ. Второе, въ селѣ Килуновкѣ, открыто въ 1822 году помѣщикомъ Осиповымъ; имѣеть одного только учителя, но выпустило, по окончаніи годичнаго курса, 17 учениковъ.

** Въ семи помѣщичьихъ имѣніяхъ количество запаснаго хлѣба не известно; судя по числу душъ, оно составляетъ не менѣе 4,000 четвертей.

Жителей:

	муж.	п. жен. п.
Дворянъ, внесенныхъ въ родословн. книги	167	144
» не внесенныхъ .	200	216
Податныхъ состояній	46,279	49,155
Въ послѣднемъ числѣ:		
Крестьянъ казенныхъ	28,771	30,078
» помѣщичьихъ	17,508	19,077

Слѣдовательно, на каждую ревизскую душу приходится, среднимъ числомъ, у казенныхъ крестьянъ слишкомъ 3, у помѣщичьихъ съ небольшимъ 6 десятинъ земли удобной и неудобной. Пропорція сія такъ мала, что хлѣбъ часто привозятъ изъ Курской Губерніи, хотя жители здѣшніе земледѣльцы по преимуществу. Кроме хлѣбопашества, они занимаются еще садоводствомъ, огородничествомъ, разведеніемъ табаку, пчеловодствомъ и чумакованьемъ (особенно въ слободахъ Сѣнной, Большой и Малой Писаревкахъ). При всемъ томъ многие изъ нихъ лишены средствъ пропитывать себя дома: въ продолженіе однихъ лѣтнихъ мѣсяцевъ 1836 года, выдано до 3,000 билетовъ крестьянамъ, которые, болышею частью, ушли на заработки въ другіе Уѣзды и Губерніи.

Мельницъ казенныхъ и помѣщичьихъ:

вѣтряныхъ	527
водяныхъ	113
Заводовъ въ помѣщичьихъ селеніяхъ:	
винокуренныхъ	17
пивоваренныхъ	1
кожевенныхъ	4
селитренныхъ	8
кирпичныхъ	5
конскихъ	2

Еженедѣльныхъ торговъ въ разныхъ селеніяхъ 3. Ярмонокъ въ 9 селеніяхъ 34. На всѣ сіи ярмонки привозится красныхъ товаровъ и пригоняется скота на 65,000 р.

Государственныхъ податей и повинностей слѣдуетъ съ податныхъ сословій Уѣзда 496,895 р. 20 к. Недомки состоятъ 2.334,049 р. 82 к.

Между чрезвычайными происшествіями достойны замѣчанія: 11 пожаровъ (одинъ изъ нихъ произошелъ на полѣ, въ шалашѣ, гдѣ находился 12-лѣтній ребенокъ); одно градобітіе, которыми въ двухъ мѣстахъ истребленъ хлѣбъ на 36 десятинахъ; 3 убійства, въ томъ числѣ одно неумышленное, и 5 самоубійствъ, въ томъ числѣ одно совершенное женщиною, другое мужчиною въ пьяномъ видѣ. Скоропостижно умерло 12 человекъ; утонуло 9; замерзло 5. Въ первыхъ двухъ числахъ показано по одному дѣтатѣ.

4. Лебединскій Уѣздъ.

Къ Сѣверу граничитъ частію Курской Губерніи и Сумскимъ Уѣдомъ; къ Югу и Западу Полтавскою Губерніей.—Кромѣ почтовыхъ дорогъ, пролегаютъ черезъ него три шлага: Сагайдачный, Муравскій и Ромодановскій.—Главныя рѣки: Пселъ и Сула. Сверхъ того есть еще два значительныя озера съ прѣсными водами.—Городовъ два: Уѣздный Лебединъ и Заштатный Недригайловъ.

	деслт.	саж.
Земли	253,931	1,594
Въ томъ числѣ:		
Лѣсовъ казенныхъ	23,270	884
» частныхъ *	23,784	361
Селеній разнаго рода		72

* Пространство сѣнокосовъ, земли пахотной, неудобной и прочей, какъ у помѣщичьихъ, такъ и у казенныхъ крестьянъ заподлинно не извѣстно, по неразмежеванію многихъ селеній въ волостяхъ Алексѣевской и Башкинской.

Селеній, въ которыхъ
 100 и болѣе дворовъ . . . 29
 50 9
 10 20
 менѣе 10 14
Постоялыхъ дворовъ 17
Шинковъ и питейныхъ домовъ . 250
 Жителей: муж. п. жен. п.
Дворянъ 385 348
Податнаго состоянія 49,389 52,215
 Въ послѣднемъ числѣ:
Казенныхъ крестьянъ 23,502 24,871
Помѣщичьихъ крестьянъ и дворовыхъ 25,887 27,344
Лебедивскій Уѣздъ принадлежитъ къ самымъ малоземельнымъ Уѣздамъ Харьковской Губерніи. Хотя хлебопашество составляетъ главную отрасль промышленности, однако хлѣбъ рѣдко выходитъ въ сосѣднія мѣста, чаще привозится изъ Курской Губерніи. Въ 50 запасныхъ магазинахъ хранится его до 13,300 четвертей. Сажаніе картофеля, посѣвъ льну и конопля нельзя назвать значительными. Маловажны также скотоводство и овцеводство. Зато табакъ разводится съ успѣхомъ; пчеловодство выгодно и обширно; садоводство—въ хорошемъ положеніи. (Лучшія плодовые деревья въ слободѣ Тернахъ, у помѣщика Щербатова.) Чумакованіе многими крестьянами доставляетъ нужныя средства къ пропитанію. Въ 1836 году выдано было 1,536 разныхъ видовъ на пропускъ изъ Уѣзда. **Фабрикъ суконныхъ помѣщич.** 2
Заводовъ: винокуренныхъ . . . 20
 » **селитренныхъ** 12
Мельницъ: казенныхъ, водяныхъ 32
 » **вѣтряныхъ** 277
Ярмонокъ въ трехъ селеніяхъ (гдѣ, на 16,000 руб. торгуютъ преимущественно дегтемъ, солью, рыбою и табакомъ) бываетъ 9.

* О помѣщичьихъ селеніяхъ не видѣно.

Разныхъ государственныхъ податей, и повинностей ежегодно слѣдуетъ съ жителей 460,461 р. 20 к. Недонки состоитъ 1.949,826 р. 17 к.

Изъ чрезвычайныхъ случаевъ были: 3 пожара (въ томъ числѣ одинъ отъ поджога), причинившіе убытку на 3,000 руб., 1 грабежъ, 2 разбои, 2 убійства и 4 самоубійства. Скоропостижно умерло 8, замерзло 20 человекъ (все взрослыхъ).

5. *Ахтырскій Уѣздъ.*

Граничитъ къ Сѣверу Сумскимъ, къ Востоку Харьковскимъ, къ Югу Богодуховскимъ, къ Западу Лебедивскимъ Уѣздами.

десят. саж.

Земли и лѣсовъ 250,426 1,120
 Въ томъ числѣ удобной и неудобной:
 казенной до 96,297 2,031
 помѣщичьей 81,388
Лѣсовъ: казенныхъ 32,122
 » **помѣщичьихъ** 35,528 1,812
Селеній разныхъ наименованій 113
 Въ томъ числѣ селеній:
 1-го разряда 25
 2-го » 24
 3-го » 33
 4-го » 31
Постоялыхъ дворовъ 53
Частныхъ шинковъ 267
Казенныхъ питейныхъ домовъ . 23
Жителей:
 муж. п. жен. п.
Дворянъ, внесенныхъ
 въ родословныя книги 169 155
 » не внесенныхъ 182 226
Казенныхъ крестьянъ
разныхъ наименованій 28,941 28,390
Помѣщичьихъ крестьянъ и дворовыхъ . 15,776 17,167

Слѣдовательно на каждую ревиз-скую душу между казенными крестьянами приходится безъ малаго по 3½, между крестьянами помѣщичьими съ небольшою по 5 десятинъ земли удобной и неудобной.—Главное занятіе жителей—земледѣліе. Когда бываетъ недостатокъ въ хлѣбѣ, онъ привозится изъ Курской Губерніи. Многіе между крестьянами снискиваютъ себѣ пропитаніе приготовленіемъ деревянныхъ издѣлій и обыкновенными сельскими ремеслами, или временно удаляются изъ Уѣзда: съ сею цѣлю, въ 1836 году, выдано имъ 3,852 билета. Садоводство, пчеловодство и другія отрасли промышленности малозначительны. Земледѣльческія машины заведены по деревнямъ нѣкоторыхъ помѣщиковъ. У г. Хрущова устроена паровая мукомольная машина о 4 паставахъ.

Запасныхъ хлѣбн. магазиновъ	53
Запаснаго хлѣба (четверт.)	20,000
Мельницъ водяныхъ . . .	126
» вѣтряныхъ . . .	407
Фабрикъ бумажныхъ . . .	2
Заводовъ сахарныхъ . . .	1
» кожевенныхъ . . .	2
» пивоваренныхъ . . .	1
» мѣднорасковочныхъ . . .	1
» селитренныхъ . . .	14
» винокуренныхъ * . . .	38
» овечьихъ (овець 6,653 гол.)	11
» конскихъ (лошад. 147 гол.)	4
» рогатаго скота (803 гол.)	3
Ярмонокъ (въ 11 слободахъ) . . .	31

Обороты послѣднихъ простираются отъ 300, до 350,000 рублей. Главными предметами купли и продажи бываютъ красные товары и скоть.

* Бумажныя фабрики въ 1836 году бездѣйствовали; на винокуренныхъ заводахъ выкурено 245,255 ведръ вина; на селитренныхъ приготовлено до 20,000 пуд. селитры; пива сварено до 3,000 ведръ.

Разнаго рода государственныхъ полатей ежегодно слѣдуетъ ко взысканію 504,944 р. 20 к. Недоимки состоятъ 1.577,076 р. 48. к.

Въ теченіе 1836 года градомъ выбито до 300 десятинъ. Потеря отъ конскаго падежа, который скоро прекратился, не превышала 140 руб. Въ 6-ти пожарахъ понесено убытку на 17,047 руб. Скоропостижно умерло 11 крестьянъ; замерзло 7; утонуло 3, повѣсилось 3, сгорѣлъ 1.

6. Сумскій Уѣздъ.

Къ Сѣверу и Востоку граничитъ Курскою Губерніей, къ Югу и Западу Уѣздами Лебединскимъ и Ахтырскимъ.—Главныя рѣки: Пселъ и Вира. Городовъ два: Уѣздный Сумы и Заштатный Бѣлополье.

	десят.	саж.
Земли и лѣсовъ . . .	290,467	1,846
Въ томъ числѣ у казенныхъ крестьянъ:		
Пахотной и сѣнокосной.	60,703	1,659
Подъ лѣсомъ . . .	11,140	977
Неудобной . . .	3,666	1,092

Во владѣніи помѣщиковъ :

Пахотной и сѣнокосной	до 144,000	д.
Подъ лѣсомъ . . .	до 57,000	д.
Всѣхъ селеній	211	
Селеній, въ которыхъ		
болѣе 100 дворовъ . . .	27	
» 50 » . . .	16	
» 10 » . . .	62	
менѣе 10 » . . .	104	

Постоялыхъ дворовъ	32
Шанковъ	313

Общественныхъ заведеній:

Училищъ (въ слободахъ Нижнесиротовкѣ и Тимофеевкѣ)	2
Въ нихъ: учителей	5
учениковъ	51
Запасныхъ хлѣбныхъ, магазиновъ	63
Запаснаго хлѣба (четверт.) до	26,000

Жителей:

	муж.	п. жен.	п.
Дворянъ, внесенныхъ въ родословн. книги	921	195	
» не внесенныхъ . . .	155	122	
Священно и церковно-служителей (вмѣстѣ съ городскими) . . .	221	209	
Дѣтей ихъ	215	254	
Разныхъ окладныхъ ео-столий (за исклю-ченіемъ городскихъ)	57,717	59,535	
Въ послѣднемъ числѣ:			
Однодворцевъ	7	10	
Войсков. обывателей .	20,708	21,382	
Отчисленныхъ отъ мо-настырей	963	1,003	
Казенныхъ крестьянъ	7	6	
Цыганъ	32	28	
Свободн. хлѣбопашцевъ	1	2	
Дворовыхъ людей . . .	1,726	1,911	
Помѣщич. крестьянъ	34,128	35,195	
Льготныхъ	146	—	

Такъ какъ на каждую ревизскую душу приходится, кромѣ лѣса, не много болѣе 3½ десятинъ пахотной и сѣнокосной земли, то земледѣліе недостаточно для винокурения и продовольствія жителей Уѣзда, которые значительное количество хлѣба получаютъ изъ Курской Губерніи. Десятина земли отдается погодно въ наемъ рублей за 10 и за 20; продается рублей по 100 и 150. Кромѣ озимаго и яроваго хлѣба, сѣютъ коноплю, ленъ, горехъ и проч. Садоводство въ цвѣтущемъ состояніи у многихъ помѣщиковъ и казенныхъ обывателей, особливо — же въ слободѣ Черепичкинѣ. Напротивъ того овцеводство мало употребительно; впрочемъ есть отличныя овцы въ имѣніи г-жи Кумбурѣвой, гдѣ разводятъ и вскармливаютъ также лошадей и рогаый скотъ. Хотя многіе крестьяне зани-маются извозами и солью произво-

дятъ значительный торгъ, однако би-летовъ на пропускъ изъ Уѣзда вы-дано имъ, въ 1836 году, не болѣе 449.

Мельницъ водяныхъ	} казенныхъ . 12 господскихъ 221
» вѣтряныхъ	
Фабрикъ бумагопрядильныхъ *	1
» бумагодѣлательныхъ . . .	1
» еуконныхъ	1
Заводовъ сахарныхъ **	3
» кафельныхъ	2
» селитренныхъ	14
» винокуренныхъ	16
» кожевенныхъ	1

Еженедѣльные торги въ 5 слобо-дахъ. На 26 ежегодныхъ ярмонокъ (въ 9 селеніяхъ) привезено въ 1836 году, разныхъ товаровъ на 56,000 руб. Пригнано скота на . . . 65,000 руб.

Государственныхъ податей и повин-ностей ежегодно взимается съ жителей 530,844 р. 30 коп. Недоимки состоитъ 1.435,422 р. 92½ коп.

Пожаровъ, въ 1836 году, случи-лось 9 (7 нечаянныхъ и 2 отъ поджо-га); скоропостижно умерло 66 че-ловѣкъ (въ томъ числѣ одинъ чи-новникъ); утонуло 18; замерзло 12; погибъ отъ пьянства 1.

7. Зміевскій Уѣздъ.

Къ Сѣверу граничитъ Харьковскимъ Уѣздомъ; къ Востоку военными по-селеніями и Изюмскимъ Уѣздомъ; къ Югу Губерніей Екаторинославскою; къ Западу Полтавскою Губерніей и Валковскимъ Уѣздомъ. Главныя рѣки: Мозъ и Сѣверный Донецъ. Озеро: Лиманное.

* Въ селеніи Вобрицѣ помѣщика Рахм-нова.

** Главные принадлежатъ помѣщикамъ Са-мичу и Лыжину.

	десят.	саж.
Земли у казенныхъ крестьянъ . .	130,000	—
» у помѣщиковъ	140,107	1,016
Лѣсовъ казенныхъ	34,924	1,998
» помѣщичьихъ	20,635	1,069
» общихъ	25,874	2,055
Земли и лѣсовъ подъ воен. поселеніемъ	188,674	2,343
Селеній разныхъ наименованій		143
Въ томъ числѣ: слободъ		26
селъ		10
деревень		56
хуторовъ		51
Всѣхъ крестьянскихъ дворовъ	8,406	
Постоялыхъ дворовъ		18
Шинковъ		80
Питейныхъ домовъ		19

Жителей:

	муж.	п. жен. п.
Дворянъ, внесенныхъ въ родословн. книги	187	139
» не внесенныхъ	178	160
Крестьянъ казенныхъ	25,927	26,336
» помѣщичьихъ	13,590	14,185

Такимъ образомъ, между казенными крестьянами приходится, кромѣ лѣсу, по 5, между помѣщичьими—по 10 десятинъ земли на каждую ревизскую душу. Не удивительно, что земледѣліе составляетъ главное занятіе жителей, и хлѣбъ, продовольствуя ихъ, выходитъ въ другіе Уѣзды. Запасныхъ хлѣбн. магазиновъ 56
Запаснаго хлѣба (четв.) 13,500
Мельницъ вѣтряныхъ 586
» водяныхъ 42

Кромѣ земледѣлія, крестьяне съ большою выгодною промышляютъ чумакованьемъ, перепродажею скота и разныхъ товаровъ. Подобными оборотами многіе изъ жителей слободы Балаклеи составили себѣ значительное состояніе. Не менѣе выгодно рыболовство по рѣкамъ Донцу и Мжѣ, ихъ заливаямъ и озерамъ, между которыми наиболѣе замѣчательно такъ называемое

Лиманное. Дикія груши и яблоки собираются какъ для собственнаго употребленія, такъ и для продажи, вырочающей значительныя суммы. Многія жевщины заняты выдѣлываніемъ плахтъ, кушаковъ и другихъ принадлежностей простонародной одежды. Небольшое число мужчинъ выходитъ на заработки: въ 1836 году, для пропуска изъ Уѣзда, выдано только 678 билетовъ.

Достоинно вниманія разведеніе тонкорунныхъ овецъ, которыхъ у одного помѣщика Данилевскаго, въ селѣ Пришибѣ, считается болѣе 15,000 головъ. Селитровареніе мало употребительно. Лучшій заводъ въ этомъ родѣ, принадлежащій помѣщику Донцу-Захаржевскому, вырабатываетъ ежегодно до 500 пуд. селитры. На немъ: буртъ 40, работниковъ 33, воловъ 14, лошадей 5. Винокуренныхъ заводовъ 14; сахарный одинъ—лишь только устроенный. Еженедѣльные торги бывають въ 3 годовыя ярмонки (18) въ 5 слободахъ. Обороты послѣднихъ восходятъ отъ 125 до 140,000 руб.; торгъ производится болѣе рогатымъ скотомъ и овцами, но также плахтами, кушаками и другими издѣліями для крестьянской праздничной одежды.

Разнаго рода государственныхъ податей слѣдуетъ съ жителей податнаго состоянія 442,606 р. 40 к. Недоимки состоятъ 1.579,550 р. 6 коп.

Въ 8 пожарахъ понесено убытку слишкомъ на 7,300 руб. Скоропостижно умерло 23 человѣка; замерзло 5; утонуло 4; сами себя лишили жизни 2; отъ пьянства погибъ 1.

8. Волчанскій Уѣздъ.

Граничить къ Сѣверу Уѣздами Бѣл-

городскихъ и Короченскихъ (Кур-
ской Губерніи), къ Востоку Купан-
скихъ, къ Западу Харьковскихъ, къ
Югу военными поселеніями. Главныя
рѣки: Донецъ, Волчья и Бурлукъ.

Земли помѣщич. удоб- ной и неудобной	216,387	1,479
Помѣщичьихъ лѣсовъ	21,282	583
У казен. крестьянъ земли и лѣсовъ	63,806	589
Подъ воен. поселеніемъ земли и лѣсовъ	57,112	441
Общихъ лѣсовъ	5,976	1,784
Свободъ, селъ и хуто- ровъ		214
Селеній, въ которыхъ болѣе 100 дворовъ		33
» 50		49
» 10		65
менѣе 10		67
Всѣхъ крестьянск. дворовъ	9,800	
Постоялыхъ дворовъ		72
Частныхъ шинковъ		95
Питейныхъ домовъ		9

Жителей:

	муж. п. жен. п.	
Дворянъ, внесенныхъ въ родословн. книги.	103	95
» не внесенныхъ	120	118
Священно и церковно- служителей	169	150
Дѣтей ихъ	186	194
Податныхъ сословій (кромя мѣщанъ и посадскихъ)	39,982	40,166
Въ последнемъ числѣ:		
Одноворцевъ	2,242	2,397
Войсков. обывателей	11,685	11,744
Крестьянъ, отписанныхъ отъ монастырей	129	136
» экономическихъ	27	29
» льготныхъ	23	»
» Помѣщич	24,984	25,022
Дворовыхъ людей	810	826
Цыганъ	12	12

Итого приходится пахотной и съ-
нокосной земли на каждую ревиз-
скую душу у казенныхъ крестьянъ
по 4½, у помѣщичьихъ отъ 8 до 9
десятинъ. Впрочемъ, общее отношеніе
количества земли къ числу жителей
различествуется въ частностяхъ: есть
помѣщичьи имѣнія, въ которыхъ каж-
дая ревизская душа имѣетъ по 10
и болѣе десятинъ; въ другихъ на
душу приходится только 2 десяти-
ны. Почти то-же самое и въ казен-
ныхъ селеніяхъ.

Земледѣльческая система Узвда
трехпольная. У помѣщика Колоколь-
цова сдѣланъ опытъ плодоперемѣн-
наго хозяйства, но слѣдствіа еще не
извѣстны. Земледѣльческія машины
(молотильныя и вѣялки, которыя до-
ставляютъ большія выгоды, не тре-
буя большого навыка) заведены у
помѣщиковъ Пассековъ и Коло-
кольцова. Землю нигдѣ не удобряютъ.
Изъ трехъ полей или клиновъ обы-
кновенно самый меньшій — гулевой,
(т. е. парь, по збышнему—толока), по-
тому слѣдуетъ озимый, и наконецъ
самый большой — яровой. Высывается
на одну десятину четвертей:

ржи	1
пшеницы	1
ячменю	1
овса	1½
гречи	½
проса	1

Средній урожай самъ — 3½. Пше-
ница часто подвержена вредному влія-
нію жаровъ, дождей и росы. Овесь
родится иногда самъ—10 и самъ—12;
рожь обыкновенно только самъ—5 и
самъ—6. Конопля растетъ отлично;
ленъ средствененно; ибо часто поги-
баетъ совершенно отъ засухъ. Горохъ,
чечевица и макъ могутъ быть раз-
водимы съ успѣхомъ, картофель так-
же, но многіе изъ жителей еще не

чужды предубежденія, что грѣшно употреблять его въ пищу. Считаа холеру справедливымъ наказаніемъ за нарушеніе этой заповѣди, нѣкоторые побросали весь свой картофель въ рѣку. — Сверхъ продовольствія, остается хлѣбъ у однихъ помѣщиковъ; его вывозятъ на продажу въ Харьковъ (до 40,000 четвертей), а въ Курскую Губернію, изъ которой иногда сами заимствуются, отпускаютъ болѣе пшеницу (до 16,000 четвертей). Казенныхъ хлѣбныхъ магазиновъ (прежняго устройства) 25; разнаго запаснаго хлѣба валицо до 2,000 четвертей. — Мельницъ казенныхъ нѣтъ; экономическая одна; помѣщичьихъ 10; на нихъ 52 поставы, и 3 сукновальни.

Бакчи очень рѣдки между крестьянами, а разводятся болѣею частію Бѣлгородскими промышленниками, на землѣ, нанимаемой у помѣщиковъ. Дыни лучше арбузовъ. Мѣстами сѣютъ на бакчахъ пшеничку или кукурузу; но лучшая, Молдавская, здѣсь перерождается. Цѣна наемной десятины новины, или цѣлины подъ хлѣбъ 10, подъ бакчи 10, 15 и болѣе рублей. Выработанная земля отдается подъ хлѣбъ за 6 руб.; десятина удобной стоитъ въ продажѣ отъ 35 до 45 руб. Новь рѣдко поступаетъ въ наемъ подъ хлѣбъ. Бакчевники платятъ дороже, потому что земля для нихъ выбирается лучшая, и бакчи никогда почти не вырѣютъ безъ ссоръ и дракъ наемщика съ крестьянами.

Садоводствомъ въ казенныхъ селеніяхъ мало занимаются. Хорошими яблочками извѣстна слобода Молодовая, на правой, нагорной сторонѣ Донца. Сады прочихъ казенныхъ и помѣщичьихъ селеній (полѣтѣми и другими считается не болѣе 2,500 десятинъ земли) служатъ

только мѣстному потребленію. Улучшаютъ фруктовыя деревья окулировкой и прививкомъ, покупая лучшіе отводки въ Курской Губерніи. Сажаютъ и сѣютъ сосну, дубъ, вербу и лозу, особенно красную, для приотставленія переносныхъ песковъ. Такъ, у помѣщика Колокольцова посажено въ одно лѣто нѣсколько тысячъ вербъ и другихъ деревьевъ, на мѣстахъ неудобныхъ для земледѣлія и огородовъ, а у помѣщиковъ Пассековъ, на песчаныхъ мѣстахъ посѣяна (шишками) сосна и посажена (рублеными вѣтками) красная лоза. Обѣ принялись очень удачно. Тутовыя деревья, съ 1829 года, разведены въ имѣніи г. Хорвата, на пространствѣ 13 десятинъ. Шелку ежегодно получается окодо пуда. Огородничество имѣетъ немногихъ приверженцевъ. Изъ овощей во всеобщемъ употребленіи капуста, свекла или бураки, также горохъ, бобы, морковь и рѣпа. Обыватели съ выгодою сѣютъ простой табакъ, частію для себя, частію для продажи въ Уѣздъ. Помѣщики разводятъ Американскій табакъ отъ сѣмянъ Ландслорфскихъ. Г. Клепацкій получилъ въ 1835 году медаль за успѣшный ходъ этого дѣла. Американскій табакъ сѣется въ началѣ или половинѣ Марта, въ парникахъ, и отсюда разсаживается на гряды; въ противномъ - же случаѣ гибнетъ отъ морозовъ.

Особенными ремеслами никто изъ жителей не занимается, и хотя есть по деревнямъ и свитники, и сапожники, и скорняки, однако ихъ работы рѣдко выходятъ далѣе того селенія, гдѣ они живутъ. Въ помѣщичьихъ имѣніяхъ не рѣдко можно найти столяровъ, слесарей, каретниковъ и иныхъ мастеровыхъ, учившихся въ Москвѣ и Петербургѣ. Ка-

зевныхъ фабрикъ и заводовъ нѣтъ; помѣщичьихъ семитренныхъ считается 13. Производство работъ на нихъ неопредѣленно, требуетъ много лѣсу, но доставляетъ выгоды по большому количеству навоза, который ничего не стоитъ, потому что въ немъ не нуждаются зѣшнія пашни. Винокуренныхъ заводовъ 29.— Положимъ, что (какъ водится здѣсь обыкновенно) каждый заводъ устроенъ въ 8 четвертей затору, и что изъ каждой четверти выходитъ по 5 ведеръ вина: стало быть легко выкурить 1,160 ведеръ въ одинъ день; а какъ періодъ куренія продолжается съ половины Октября до половины Апрѣля, т. е. 6 мѣсяцевъ, то въ Волчанскомъ Уѣздѣ можно выкуривать ежегодно 104,400 ведеръ. Впрочемъ, расчетъ сей только приблизителенъ, потому что винокурение встрѣчаетъ частыя остановки отъ невозможности оборотиться хлѣбомъ и отъ другихъ причинъ.

Помѣщичьихъ овечьихъ заводовъ 40; на нихъ овецъ такъ называемой испанской породы до 40,000 головъ. 40 лѣтъ тому назадъ во всемъ Уѣздѣ не было ни одной тонкорунной овцы, а теперь у многихъ владѣльцевъ онѣ составляютъ главную и выгоднѣйшую отрасль хозяйства. Если принять (какъ это принято въ экономическомъ расчетѣ помѣщиковъ), что съ 10 овецъ получается пудъ переговной шерсти, то 40,000 овецъ дадутъ 4,000 пудовъ. Считаая каждый пудъ только въ 40 рублей, получимъ капиталъ въ 160,000 руб., доставляемый однимъ овцеводствомъ, которое видимо совершенствуется и распространяется. Лучшие заводы у гг. Шретера, Захаржевскаго, Бекарякова и г-жи Зарудной. Казенные обыватели не имѣютъ еще тонко-

шерстныхъ овецъ, вѣроятно затрудняясь содержаніемъ ихъ и даже мелочнымъ сбытомъ шерсти. Простыхъ крестьянскихъ овецъ показываютъ въ Уѣздѣ до 20,000 штукъ.

Главныхъ конскихъ заводовъ 4. Лошади Графа А. И. Гендрикова ведутъ родъ свой отъ рысаковъ Графини Орловой. Значительной продажи еще не было. Между подростками есть въ 2, въ 4 и болѣе тысячъ рублей. Съ заводовъ г-жи Зарудной и г. Шретера продается лошадей разныхъ породъ на 8,000, съ заводовъ гг. Захаржевскаго и Поклонскаго на 2,000 руб. У казенныхъ крестьянъ лошади простой породы (до 4,000 головъ). Скотоводствомъ заняты не многіе изъ помѣщиковъ; лучшие заводы тирольскаго и голландскаго рогатаго скота у г. Шретера и Баронессы Миллеръ - Закомельской. Простаго Украинскаго скота, у крестьянъ казенныхъ и помѣщичьихъ, 15,000 штукъ.— Помѣщичьихъ салотопенныхъ заводовъ 2. Пчеловодство успѣшно; но страшны ему голы, подобные 1833-му. Большое количество колодокъ или ульевъ принадлежитъ г. Бекарякову. Крестьяне, помѣщичьи и казенные, также разводятъ пчелъ.

Замѣчательно еще веревкопрядильное заведеніе помѣщика Головова. Трудно найти Губернію, которая производила-бы столь отличную пеньку, какъ Харьковская, и нигдѣ не можетъ быть легче сыскать работниковъ, которые, не только въ продолженіе всего лѣта, цѣлой осени и весны, но часто даже и зимою ищутъ занятій и съ этою цѣлю не рѣдко уходятъ на Донъ и въ степныя Губерніи.

Крестьяне, промышленяющіе извозомъ, отправляются на Донъ за рыбою, въ Крымъ за солью, и прода-

жею той и другой по ярмонкамъ своего Уѣзда всегда почти обезпечиваютъ свое состояніе. Иные содержатъ постоянные дворы; еще иные (между прочимъ) охотятся съ тентами и ружьями (болѣе за дразвами, водяными птицами и зайцами, потому что волковъ и лисицъ довольно мало). Ярмонки заведены въ 6 селеніяхъ — 2 казенныхъ (въ Ольховаткѣ 5, въ Хотомлѣ 6) и 4 помѣщичьихъ (въ слободѣ Рубежной, Графа Гендрикова, 2, въ Бѣломъ Колодезѣ, г-жи Мухановой, 4, въ Ефремовкѣ г. Герсеванова, 1, въ Большомъ Бурлукѣ, у помѣщика Захаржевскаго, 4). Главный торгъ бываетъ рогатымъ скотомъ, лошадыми и овцами. Въ одной слободѣ Хотомлѣ продается ежегодно рогатаго скота до 5,000, овецъ до 4,000, лошадей до 500 головъ. Сверхъ того привозятъ почти на каждую ярмонку ситцы, кожи, желѣзо, колеса, деготь, сахаръ, овощи и плоды.

Разнаго рода недоимокъ за жителями податнаго состоянія считается 713,621 р. 96 коп.

Въ 4 грабежахъ и 2 разбояхъ преступники похитили чужой собственности на 3,000 руб.; градомъ выбито 200 десятинъ; 4-мя пожарами, происшедшими отъ неосторожности при топлени печей, нанесено убытку до 2,000 руб. Самоубійцъ было 4; скоропостижно умершихъ 18 человекъ; умершій отъ пьянства 1; замерзшихъ 20, утонувшихъ 12, задавленныхъ при копани глинны 9; задавленный деревомъ 1; убитыхъ громомъ 5.

9. Изюмскій Уѣздъ.

Граничатъ къ Сѣверу Зміевскимъ, къ Востоку Купявскимъ и

Старобѣльскимъ Уѣздами, къ Югу Екатеринославскою Губерніей, къ Западу тою-же Губерніей и частью Зміевского Уѣзда.— Главныя рѣки Донецъ, Осколь и Самара, протекающая по границѣ Уѣзда съ Екатеринославскою Губерніей.— Городовъ два: Уѣздный Изюмъ и Защитный — Славянскъ.

	десят.	саж.
Земли, удобной и не- удобной помѣщич.	405,182	609
» казенной . . .	114,975	1,161
Лѣсовъ помѣщичьихъ	43,462	1,219
» казенныхъ . . .	1,360	2,320
» общихъ . . .	34,513	2,368
Земли и лѣсовъ подлѣ воен. поселеніемъ . . .	65,796	2,181
Слободъ, сель и хуторовъ . . .	294	
Селеній, въ коихъ 100 и болѣе двор.	39	
	50	» . . . 33
отъ 10 до 50 . . .	152	
» 1 » 10 . . .	70	
Постоялыхъ дворовъ	15	
Частныхъ шинковъ	444	
Казенныхъ питейныхъ домовъ	4	

Жителей:

	муж.	п. жен.	п.
Дворянъ, внесенныхъ въ родослов. книги	264	220	
» не внесенныхъ	312	635	
Священно и церковно- служителей (въѣсть съ городскими) . . .	285	260	
Ихъ дѣтей	297	365	
Разныхъ податныхъ состояній, (кромя мѣщанъ и посадскихъ)	120,866	душъ об. пола.	Въ томъ числѣ:
Одноворцевъ	184	187	
Войсков. обывателей	27,035	27,602	
Крестьянъ, отписан. отъ монастырей	15	10	
Выморочныхъ	122	137	
Экономическихъ	3	2	
Казенныхъ	90	75	

	муж. п.	жен. и.
Дыготныхъ	67	—
Цыганъ	105	107
Свободн. хлѣбопашцевъ	760	882
Помѣщич. дворовыхъ	1,581	1,587
• крестьянъ	29,161	31,154

Слѣдовательно, общимъ числомъ, на каждую ревнжскую душу приходится у казенныхъ крестьянъ по 4, у помѣщичьихъ по 13 десятинъ земли удобной и неудобной. Само собою разумеется, что въ частности пропорція сія часто измѣняется.

Хлѣбопашество трехпольное. Посѣвы на десятину тѣже самыя, что и въ Волчанскомъ Уездѣ; но урожай обыкновенно лучше Волчанскихъ, и пшеница плодovitѣе, нежели въ сѣверной полость Губерніи. За собственнымъ продовольствіемъ остается хлѣба, для вывоза въ другіе Уѣзды, до 80,000 четвертей. Пшеница идетъ большею частию въ Тагаврогъ, овесъ на военныя поселенія, а рожь въ Харьковъ. Запасныхъ казенныхъ магазиновъ 25; разнаго хлѣба въ нихъ 13,556 четвертей. Вѣтряныхъ мельницъ 200, водяныхъ 80. Первые устроятся обыкновенно на одинъ поставъ и рѣдко на два; вторыя, особливо находящіяся при Донцѣ, круглымъ числомъ, бываютъ о трехъ поставкахъ.

Конопля, льну и маку высѣваютъ довольно (первой до 4,000 четвер.). Картофель мало распространенъ; но бакчи разводятъ съ успѣхомъ. Цѣна наемной земли таже, что и въ Волчанскомъ Уездѣ; цѣна покупной не дороже 50 руб. Садоводствомъ занимаются преимущественно въ помѣщичьихъ селеніяхъ, гдѣ есть лучшія яблони, груши, дули, сливы и виноградъ, который можетъ здѣсь произрастать на вольномъ воздухѣ, будучи приставленъ къ стѣнѣ или горѣ, защищаю-

щей его отъ Сѣвера. Къ лучшимъ должно причислить сады гг. Захаржевскаго и Адамова. Однакоже до сихъ поръ мало оставалось плодовъ отъ собственнаго употребленія, и продажа ихъ не превышала 5,000 руб. По песчанымъ пространствамъ нѣкоторые помѣщики разводятъ протыи деревья и красную лозу. Тутovníкъ растетъ безъ особенныхъ усилій; но шелководство мало распространено, отъ недостатка людей, которые умѣли бы разматывать коконы. Табакъ Американскій, разводимый болѣе для опыта, не составляетъ доселѣ особенной отрасли промышленности. Маловажно также огородничество.

Крестьянъ, исключительно посвятившихъ себя ремесламъ, нѣтъ; но многіе изготовляютъ разныя вещи, необходимыя для домашняго деревенскаго быта, многіе выходятъ на охоту съ ружьемъ и тенетами, или занимаются рыболовствомъ (болѣе по Донцу, потому что озера обмелѣли въ послѣдніе годы). Собственно такъ называемыхъ фабрикъ не имѣется. Однакоже замѣчательны, какъ домашнія рукодѣлія, кружева и полотна г-жи Захаржевской и нѣкоторыхъ другихъ помѣщиковъ. Селитренный заводъ 1; винокуренныхъ заводовъ 91. Количество выкуриваемаго хлѣба, впрочемъ не всегда одинаковое, составляетъ ежегодно до 80,000 и болѣе четвертей. На 150 овчарняхъ до 200,000 овецъ, съ которыхъ (по выше сдѣланному нами расчету) получается шерсти до 20,000 пуд. на сумму до 800,000 р. Кошскихъ заводовъ около 50; лучшихъ не болѣе 6; на всѣхъ до 5,000 лошадей. Рогатый скотъ вездѣ Украинскій. Другія, улучшенныя породы можно встрѣтить только у о-

хотининовъ. Всего рабочаго скота въ Уездѣ до 30,000, откормленнаго для прогона въ другія Губерніи до 3,000 штукъ; простыхъ лошадей до 3,000, простыхъ овецъ до 100,000 головъ. Пчеловодство, много пострадавшее въ 1833 году, однако - же и теперь процвѣтаетъ: въ Уездѣ считается около 30,000 ульевъ или колодокъ.

Многіе изъ крестьянъ (до 1,000 челов.) промышляютъ чумакованьемъ на Донъ, въ Крымъ, въ Одессу и другіе города. Ярмонокъ 5—въ казенномъ селеніи Камышевахъ двѣ: Петропавловская и Благовѣщенская; въ казенной слободѣ Борвенковой—двѣ: Георгіевская и Ильинская; въ селѣ Княгини Юсуповой — Банномъ - Успенскомъ, одна: Успенская. Цѣнность рогатаго скота, пригоняемаго на всѣ сіи ярмонки, не уступаетъ 150,000 рублямъ; кромѣ того значителенъ еще привозъ меду въ имѣніе Княгини Юсуповой.

Предполагаемое нынѣ судозодство по Донцу, если оно осуществится, въ непродолжительномъ времени преобразуетъ и еще болѣе обогатитъ Изюмской Уездъ, который, не говоря о другихъ его выгодахъ, по самому климату, почвѣ, обилію въ земляхъ и прелестнымъ мѣстоположеніямъ своимъ, и безъ того уже первенствуетъ надъ прочими Уездами Харьковской Губерніи.

Разныхъ государственныхъ податей и повинностей слѣдуетъ съ жителей Уезда (изъ числа которыхъ не исключены горожане) 597,552 р. 90 к. Недвижки состоитъ 1.868,608 » 24½ »

Въ 1836 году градомъ выбито до 200 десятинъ; отъ одного пожара сгорѣло 6 домовъ и двое людей; самоубійць было 3; скоропостижно умершихъ 33 челоѣка; утонувшихъ 6; замерзшихъ 4; погибшихъ отъ

пьянства 2.—Обыкновенныя болѣзни, господствующія въ Уездѣ, суть простудныя, воспалительныя и нервическія.

10. Куплянский Уездъ.

Граничитъ къ Сѣверу Волчанскимъ, къ Востоку Старобѣльскимъ Уездомъ, военными поселеніями и частію Воронежской Губерніи, къ Югу военными поселеніями и Изюмскимъ Уездомъ, къ Западу Волчанскимъ и Изюмскимъ Уездами. Главныя рѣки Осколъ, Красная и Жеребець; послѣдній раздѣляетъ Куплянский Уездъ съ Изюмскимъ.

	десят.	саж.
Земли казенной, удобной и неудобной	195,306	2,246
» помѣщичьей	222,622	1,556
Лѣсовъ казенныхъ	6,765	1,975
» помѣщичьихъ	10,577	259
» общихъ	11,393	1,221
Земли и лѣсовъ подъ воен. поселеніемъ	165,519	2,704
Селеній разныхъ наименованій	117	
Селеній, въ коихъ болѣе 100 двор.	16	
» 50 . . .	27	
менѣе 50 . . .	49	
» 10 . . .	25	
Постоялыхъ дворовъ	39	
Частныхъ шинковъ	237	
Казенныхъ питейныхъ домовъ	5	
Жителей:		
	муж. п.	жен. п.
Дворянъ внесенныхъ въ родослов. книги	248	198
» не внесенныхъ	185	256
Крестьянъ казенныхъ	26,225	26,080
» помѣщичьихъ	13,314	13,788
Слѣдовательно на каждую ревизскую душу между крестьянами разныхъ наименованій приходится по 10 слишкомъ десятинъ удобной и		

неудобной земли. Но крестьяне казеннаго вѣдомства здѣсь, также какъ и по другимъ Уѣздамъ, вдвое бѣднѣе землю, нежели помѣщичьи.

Многіе изъ жителей выходятъ лѣтомъ для заработковъ на Донъ и въ другія мѣста (въ 1856 году выдано было 1,645 билетовъ для безпрепятственнаго пропуска изъ Уѣзда); многіе также промышляютъ чумакованіемъ, а на садоводство и огородничество не обращаютъ большаго вниманія. Земледѣліе, главное занятіе ихъ, маловыгодно, по причинѣ затрудненій, встрѣчаемыхъ при сбытѣ хлѣба въ сосѣднихъ Губерніяхъ и Уѣздахъ. Засухи часто вредятъ посѣвамъ и лишаютъ жителей необходимаго продовольствія. Болѣе всего поддерживается хлѣбопашество восемью винокуренными заводами, которые въ 1837 году, изъ 9,289 четвертей ржи, выкурили 44,944 ведра вина, потребивъ при этомъ 528 кубическихъ сажень дровъ, кромѣ того, что мѣстами употреблялась солома. Большая часть работниковъ крѣпостные люди; вольнонаемныхъ мало; послѣдніе получаютъ отъ 75 до 100 руб. жалованья въ годъ.

На 80 овчарняхъ * до 100,000 тонкорунныхъ овецъ (кромѣ 30,000 простыхъ, принадлежащихъ крестьянамъ); на 36 конскихъ заводахъ болѣе 20,000 лошадей. Сбытъ ихъ затруднителенъ по упадку цѣнъ; къ тому же самыя заводы много пострадали въ несчастный 1853 годъ. У казенныхъ обывателей запасныхъ хлѣбныхъ магазиновъ 41; въ нихъ хлѣба 2,875 четвертей. У помѣ-

* Лучшей (не только въ Купянскомъ Уѣздѣ, но и по всей Харьковской Губерніи) считается овчарня покойнаго Сенатора Мечникова. Тамовшая шерсть идетъ въ Харьковъ на Троицкую ярмонку.

щиковъ запасныхъ хлѣбныхъ магазиновъ 57; въ нихъ хлѣба болѣе 5,000 четвертей.

Мельницъ у казен-	вѣтряныхъ	245
ныхъ крестьянъ	водяныхъ .	3
» у помѣщичьихъ	вѣтряныхъ	201
крестьянъ . . .	водяныхъ	40

Въ 10 селеніяхъ бываетъ ежегодно 30 ярмонокъ [главныя въ слободѣ Сенькѣ, лежащей по правому берегу Оскола). Цѣнность привозимыхъ товаровъ и—что гораздо важнѣе ихъ—пригоняемаго скота, можно круглымъ числомъ положить въ 400,000 руб.

Разнаго рода государственныхъ податей и повинностей ежегодно слѣдуетъ съ жителей податнаго состоянія 467,893 р. 30 к. Недоимки состоятъ 1.660,707 р. 96 к.

Отъ пожаровъ понесено убытку на 13,850, отъ градобитія на 3,800 руб. Скоропостижно умерло 27 человекъ (не моложе среднихъ лѣтъ), утонуло 11 (большею частію малолѣтковъ); замерзъ 1; погибъ отъ пьянства 1.

11. Старобѣльскій Уѣздъ.

Граничитъ къ Сѣверу Воронежскою Губерніей, къ Востоку Землею Донскихъ Казаковъ, къ Югу Екатеринославскою Губерніей, къ Западу Изюмскимъ и Купянскимъ Уѣздами. Главная изъ рѣкъ—Айдаръ. Города—Уѣздный Старобѣльскъ, Заштатный Бѣловодскъ (Конюшеннаго вѣдомства).

	десят.	саж.
Земли казенной до	475,000	—
» помѣщичьей	333,000	—
Лѣсовъ казенныхъ	10,675	1,175
» помѣщич.	16,332	1,078
» общихъ .	6,486	487
Земли и лѣсовъ подъ		
воен. поселеніемъ	262,727	722
Селеній разныхъ наименованій		261

Въ томъ числѣ:			
имѣющихъ болѣе	100 дворовъ	48	
»	» 50 . . .	39	
»	менѣе 50 . . .	98	
»	» 10 . . .	76	
Постоялыхъ дворовъ	3	
Питейныхъ домовъ	44	

Жителей:

		муж. п. жен. п.	
Дворянъ, внесенныхъ въ родослов. книги	92	62	
» не внесенныхъ	107	121	
Крестьянъ казенныхъ и конюшенныхъ	51,234	52,049	
» помѣщичьихъ	14,753	15,227	

Слѣдовательно на каждую ревизскую душу причитается земли: у казенныхъ и конюшенныхъ крестьянъ по 9 десятинъ, у помѣщичьихъ слишкомъ по 22 десятины. Такое богатство земли представляетъ полную возможность къ распространенію земледѣлія, овцеводства и скотоводства. Изъ хлѣбовъ высеваютъ болѣе пшеницу, которая на прекрасной зѣбшей почвѣ хорошо родится и всегда находитъ сбытъ въ Азовскихъ портовыхъ городахъ и въ Орловской Губерніи. Садоводство, наравнѣ со многими другими отраслями промышленности, только еще начинаетъ распространяться. Запасныхъ хлѣбныхъ магазиновъ 28; запаснаго хлѣба до 14,000 четвертей. Мельницъ: водяныхъ у крестьянъ казенныхъ 8

»	»	помѣщич.	50
вѣтряныхъ	»	казенныхъ	534
»	»	помѣщич.	102

Заводовъ винокуренныхъ и пивоваренныхъ нѣтъ, потому что Старобѣльскій Уѣздъ не имѣетъ привилегіи на свободное винокурение. На 25 овчарняхъ 26,350 тонкорунныхъ овецъ (кромѣ 15,000 простыхъ). Шерсть ихъ продается въ Харьковѣ, во время Троицкой ярмонки. На

17 конскихъ заводахъ до 2,000 лошадей, простыхъ почти столько-же, и вдвое болѣе на четырехъ заводахъ конюшеннаго вѣдомства (Александровскомъ, Деркульскомъ, Лиморевскомъ и Стрѣлецкомъ, къ которымъ приписано слишкомъ 26,000 крестьянъ мужескаго пола и болѣе 340,000 десятинъ земли). Оборота 39 ярмонокъ, въ 14 селеніяхъ, не превышаетъ 200,000 руб. Паспортовъ и билетовъ на пропускъ изъ Уѣзда выдано 7,200.

Разнаго рода государственныхъ податей ежегодно слѣдуетъ съ жителей 411,457 р.; недомки числятся 446,128 р. 30 к.

Въ 1836 году было 6 незначительныхъ пожаровъ, а градомъ выбито болѣе 2,000 десятинъ хлѣба. Въ общемъ числѣ умершихъ (1,859 мужчинъ и 1,949 женщинъ) показаны: 1 самоубійца, 16 человекъ скоропостижно умершихъ, 19 замерзшихъ, 4 утопшихъ и 4 задавленныхъ землею.

IV. ОБЩЕЕ ОБОЗРѢНІЕ ПОЛОЖЕНІЯ ГУБЕРНІИ ВЪ 1836 ГОДУ.

Во всей Харьковской Губерніи считается земли (удобной и неудобной) и лѣсовъ казеннаго вѣдомства и помѣщичьяго владѣнія 4.095,506 д. 1,022 с.

Подъ военнымъ поселеніемъ . . .	739,833	» 561
Всего 4.835,339 д. 1,583 с.		

Въ первомъ числѣ:

Собственно пахотной земли	1.906,469	102
Сѣнокосовъ	1.240,503	1,902
Лѣсовъ	559,467	162
Подъ селитьбою, выгонами, дорогами, болотами и проч. . .	389,366	1,256

Всѣхъ жителей по сословіямъ:

	муж. п.	жен. п.
Дворянъ, записанныхъ въ родословныя книги . . .	4,199	4,349
Священно и церковнослужителей . . .	2,607	2,534
Дѣтей ихъ . . .	2,872	3,242
Монашествующихъ	28	17
Послушниковъ и послушницъ . . .	12	114
Разночинцевъ . . .	543	557
Приказнослужителей	374	225
Купцовъ	1,624	1,390
Мѣщанъ	4,575	5,095
Цеховыхъ	5,859	6,279
Посадскихъ	229	221
Крестьянъ: казенныхъ разнаго вѣдомства	311,649	319,528
» льготныхъ	1,153	
» помещичьихъ и дворов. люд.	226,009	237,329
Отставн. нижнихъ воинскихъ чиновъ	2,286	3,042
Итого	564,319	583,920
Всего	1.148,239	

Замѣчательно, что женскій полъ многочисленнѣе мужскаго почти 20,000 душъ. Пропорція сія неизбежно должна имѣть вліяніе на нравственность народа. Въ 1836 году родилось 36,913 мальчиковъ и 34,923 дѣвочки, а незаконнорожденныхъ дѣтей было только 3,076.

Изъ отношенія числа жителей мужскаго пола къ пространству, занимаемому Харьковскою Губерніей выходитъ, что на каждую ревизскую душу причитается десятинъ:

Пахотной земли	около	3
Сѣнокосной	менѣе	2
Лѣсу	менѣе	1

Но какъ, кромѣ показанныхъ, про-

живають въ Губерніи, болѣе 10,000 людей, которые, не будучи причислены къ ней, питаются ея произведеніями, то пропорція земли и лѣсу на каждую ревизскую душу должна еще уменьшиться. По недостатку земли и другимъ обстоятельствамъ, выселено въ последнее десятилѣтіе крестьянъ казенныхъ и помещичьихъ 17,060 душъ обоего пола.

Всѣхъ городовъ	16
Всѣхъ селеній	2,009

Въ нихъ:

Учебныхъ заведеній: мужскихъ	35
» » женскихъ	6
Учащихся: мальчиковъ . . .	3,300
» дѣвочекъ	415
Больницъ	11
Богадѣленъ	16
Постоялыхъ дворовъ и частныхъ шинковъ	3,090
Казенныхъ питейныхъ домовъ	487

Крестьянскія хаты выстроены изъ мелкаго лѣсу. Стѣны ихъ сложены не плотно, вымазаны простою глиной и выбѣлены мѣломъ внутри и снаружи. Иногда онѣ заплетаются изъ хворосту или камыша, который также замазываютъ и бѣлятъ. Кровли укрѣплены на кровжахъ и латахъ, т. е. стропилахъ и жердяхъ, которые прикрыты слоемъ соломы. Вокругъ хаты дѣлается хворостяная завалина, набитая и обмазанная глиною и окрашенная желтою краской. Окна (стеклянныхъ) бываетъ обыкновенно не менѣе трехъ, два въ одной стѣнѣ и одно въ другой. Крылецъ почти никто не дѣлаетъ: сѣни отдѣлены отъ двора однимъ только порогомъ. При входѣ въ нихъ, направо, самая хата, въ которой живутъ хозяева, налѣво коморка, гдѣ сберегается домашній скарбъ. Въ хатѣ, въ сѣняхъ и въ коморкѣ полъ изъ крѣпкосколоченой глины. Печи хворостяныя, выстроены изъ глины, об-

стѣны, обмазанныя глиною, съ такою же трубою (кирпичь рѣдко употребляется), вообще легки, удобны, красивы и соответствуютъ здѣшнему быту. Внутри хаты, стѣны, всегда бѣлыя и опрятныя, окружены лавками; въ переднемъ углу иконы, украшенныя свѣжими или сухими цвѣтами; между печью и стѣною безъ оконъ небольшія нары, или кровати; на самой печи также есть мѣсто для лежанья; палатей нѣтъ. На дворѣ, чистомъ и открытомъ, выстроены: сарайчикъ для скота, другой для овецъ, третій для гусей и т. д.; иной четырехъ-угольный, другой круглый, но всѣ изъ хворосту или камышу. Рядомъ съ дворомъ, за плетнемъ съ воротами, расположено гумно или *токъ*; въ другую сторону идетъ левада или усадьба, гдѣ находятся огородъ, садъ, мѣста для конопли, для дынь, арбузовъ и проч. Несмотря на легкость и видимую непрочность матеріаловъ, употребляемыхъ для постройки, Малороссійская хата вѣрно переживетъ Русскую избу, срубленную изъ строеваго лѣса, потому что хворостъ, изъ котораго сложены стѣны первой, отовсюду защищены крѣпкою глиною, всегда сухи. Внутри, и посему, въ продолженіе многихъ десятковъ лѣтъ сохраняются невредимо. Хата тепла не менѣе лучшей избы, потому что глина есть самый упорный проводникъ зимней стужи и лѣтняго зноя. Починка строенія, которое въ продажѣ на сносъ стоитъ отъ 25 до 100 рублей, столько же удобна, какъ и дешева.

Во всей Губерніи считается:

соборовъ	18
церквей приходскихъ	586
» безприходскихъ	1

церквей домовыхъ	13
» кладбищенскихъ	10
Всѣхъ 628	

Въ томъ числѣ:

городскихъ *	91
сельскихъ	463
принадлежащихъ къ военному поселенію	74

Монастырей два: одинъ мужской, другой женскій; оба каменные, основанные въ XVII столѣтіи.

Такимъ образомъ, не взирая на недавнее заселеніе страны, описываемой нами, по числу церквей своихъ, она стоитъ въ серединѣ между тѣми Губерніями, гдѣ болѣе тысячи, и тѣми, гдѣ менѣе 100 храмовъ Божіихъ, на пр. выше Астраханской, но ниже Волынской и Подольской Губерніи.

Въ храмахъ Божіихъ, особливо при совершеніи таинства, Малороссіане предстоятъ благоговѣнно; почти каждый и каждая изъ нихъ ставятъ свѣчу передъ иконами и кладутъ по копѣйкѣ или по двѣ на церковную тарелку, многіе, сверхъ того еще, подаютъ вицнмъ. Сбираясь въ церковь, мужчины и женщины, особливо послѣднія, одѣваются какъ можно лучше; дѣвушки, въ продолженіе лѣтняго лѣта, украшаютъ голову свѣжими цвѣтами, прикалывая ихъ надъ висками, или сплетая въ вѣнокъ; зимою многія употребляютъ высушенные или искусственные цвѣты.

Бракъ и погребеніе совершаются съ большою торжественностію. Необходимые люди на сватбѣ: *сваха, дружки, поддружки, старосты, подстаросты, бояре и свѣтила*, выбираемая, со стороны невесты, изъ молоденькихъ, красивыхъ дѣвушекъ, и присутствующая на всѣхъ обрядахъ

* Сооруженныхъ болѣею частію во имя Божіей Матери, Саманта и Св. Троицы.

съ горящею свѣчою, прикрѣпленною къ палочкѣ или дощечкѣ, на концѣ которой вырѣзана лошадиная голова, называемая мечемъ, украшенная цвѣтами и древесными листьями. Свѣча сія горитъ до тѣхъ поръ, пока молодую привезутъ въ домъ ея мужа. Необходимыми условіями сватъбы считается совзolenіе родителей, согласіе жениха и невѣсты, цвѣты и ленты на невѣствѣ и прочихъ дѣвушкахъ, неумолкаемая музыка, подарки роднымъ и главнымъ участникамъ при совершеніи обрядовъ. Крестины сопровождаются ворожбою, для устранения отъ младенца всего нечистаго. При городскихъ погребеніяхъ звонятъ въ тѣхъ церквяхъ, мимо которыхъ, поднося хоругви, несутъ тѣло усопшаго. Въ селеніяхъ не соблюдаютъ послѣдняго обряда и часто хоронятъ покойника у себя въ саду, или на огородѣ, иногда даже не ставя креста надъ его могилой, между тѣмъ какъ на городскихъ кладбищахъ можно видѣть кресты въ два, три и болѣе аршинъ вышиною.

Отъ временъ древѣйшихъ сохранилось много обычаевъ, преданій, повѣрій и тайнъ народныхъ; есть свои гаданья, своя ворожба, свои заговоры, свои средства отъ разныхъ болѣзней. Въ праздникъ Купалы, на канунъ Иванова дня, дѣвушки, украшенные вѣнками изъ разныхъ цвѣтовъ и травъ, собираются у воды, поютъ и прыгаютъ черезъ огонь. Зимово, во время колядованья, молодые люди и дѣти, съ пѣснями проходятъ мимо оковъ, выпрашиваютъ себя лакомый кусокъ, а на канунъ Рождества, или, какъ здѣсь говорятъ, въ *самой вечерѣ*, старики поютъ вождь окнами елжевенные народомъ *самые* гимны, иногда сопровождав ихъ музы-

кою. Весною дѣти и дѣвушки, собравшись на первыхъ талыхъ мѣстахъ, поютъ пѣсни, называемыя *веснянками* и употребительныя только до Святой недѣли. Вообще для каждаго времени года есть особыя пѣсни, которыя поются по будничнымъ вечерамъ, а въ праздничные дни почти не умолкаютъ съ утра до утра, хотя мужчины мало принимаютъ въ нихъ участія. Изъ плясокъ въ ходу: *мятелица*, *горлица*, *казачокъ* и *гопакъ*. Онѣ не такъ живописны, какъ Русскія; но въ нихъ много жизни и одушевленія. Художественныхъ способностей въ простомъ народѣ столько, голоса такъ чисты и звонки, ухо и глаза такъ вѣрны, что многіе самоучкою поютъ прекрасно, играютъ на разныхъ инструментахъ и, безъ всякихъ пособій искусства, отлично рисуютъ.

Мужская крестьянская одежда состоитъ изъ суконной свитки, или короткаго кафтана, перепоясанаго шерстянымъ кушакомъ, холстяныхъ или суконныхъ шароваръ, мѣховой Ръшетяловской шапки или шляпы, и сапоговъ на высокихъ подборахъ съ подковами. Горожане носятъ преимущественно манковую, китайчатую и плисеодию одежду. Рубашки съ воротничками, не носоворотки. По буднямъ женщины сверхъ рубашки носятъ только кусокъ пестраго, чернаго или бураго сукна, который затыкается за поясъ. По праздникамъ въ употребленіи плахты (два разноцвѣтные куска шерстяной ткани, изъ коихъ одинъ затыкается за поясъ спереди, а другой сзади) и красныя шерстяныя корсеты или кофточки, обыкновенно безъ рукавовъ, зеленаго или краснаго цвѣта, съ разными мушками и разводами. Сверхъ всего этого, въ случаѣ надобности, видѣ-

зается свитка или тулупъ. На ногахъ сапоги и черевки. Многія горожанки ходятъ въ круглыя платья, въ капотахъ съ круглыми воротниками, или, смотря по времени года, въ шубахъ замѣтъ, даже лисьихъ. Голову убираютъ цвѣтами и лентами. На шеѣ носятъ много бусъ, медалей и крестовъ.

Въ пищу употребляются: ржаной и пшеничной хлѣбъ, борщъ, вареники, галушки или клѣцки, свиное сало съ хлѣбомъ, разныя огородныя произведенія и проч. Вообще Малороссіане любятъ болѣе прѣсное, нежели кислое. Пьютъ воду, или фруктовый и терновый квасъ.

Земледѣліе составляетъ главное занятіе жителей. Оно трехпольное и, по состоянію Губерніи, особенно въ ея восточной половинѣ, кажется самымъ выгоднымъ, потому что многопольное, требующее большихъ знаній и большой привычки, производитъ корнеплодныя и стручковые растенія, сбытъ которыхъ здѣсь очень затруднителенъ, а продажа едва ли можетъ вознаградить за трудъ. Притомъ, гулевое поле даетъ сѣно, или служить пастбищемъ для крупнаго скота и овецъ. — Земля не удобряется: во многихъ мѣстахъ дознано многократными опытами, что, удобренная, она производитъ хлѣбъ рослый, но слабый и съ тонкимъ зерномъ, который, при большомъ вѣтрѣ, путается и ложится на пашню; напротивъ того, отдохнувъ 5 лѣтъ; приноситъ плодъ ежегодно въ продолженіе 15 лѣтъ. Впрочемъ, это не исключаетъ удобренія, полезнаго въ нѣкоторыхъ мѣстахъ и для нѣкоторыхъ хлѣбовъ; но во всякомъ случаѣ оно должно быть употребляемо съ большимъ знаніемъ дѣла, потому что

неперебродившій или перегорѣвшій навозъ можетъ совершенно лишитъ урожая. Орудія, употребляемыя для распашки полей суть: плугъ, соха, рало и борона. Плугъ, состоящій изъ деревяннаго станка съ двумя рукоятками, желѣзнаго лемеха и тако-го же рѣзка, во многихъ отношеніяхъ не замѣнимъ: 1) нѣтъ другаго орудія, которое было-бы въ состояніи выдѣржать крѣпость новой земли и силу 8 воловъ; 2) при большомъ напорѣ, плугъ, по устройству своему, никогда не изломается, а разорванный, на мѣстѣ и скоро можетъ быть починенъ; 3) глубина и ширина борозды, проводимой плугомъ, вдвое болѣе проведенной сохою; 4) цѣна лучшаго плуга не превышаетъ 30 рублей, и матеріалы для починки его всегда подъ рукою. Если оказались-бы нужныя орудія для распашки съ силою меньшею 8 или 6 воловъ — тотъ-же самый плугъ, въ меньшемъ размѣрѣ, могъ-бы съ выгодою замѣнить большую часть нововозобрѣтенныхъ орудій, почти недоступныхъ по цѣнѣ и требующихъ особой снаровки. Употребленіе плуга, въ послѣднее время распространеннаго по Германіи, есть уже свидѣтельство въ пользу удобствъ, доставляемыхъ имъ. Шестью волами, которые пасутся тутъ-же въ полѣ, съ помощію мальчика, поговяющаго скотъ, Малороссіянине распашиваетъ въ три дня двѣ десятины. — Соха, обыкновенная, о двухъ или объ одномъ сошникѣ, рало, съ дышломъ и однимъ рядомъ желѣзныхъ зубьевъ, въ видѣ маленькихъ лемеховъ, и борона употребительны для перепашки и распашки земли слабой, или для уроченія и очищенія поля отъ травъ. Поствы начинаются: озимаго хлѣба со Спасова дня (6 Августа); яроваго

съ 15 или 20 Марта. Гречу сѣютъ въ Апрель и Май мѣсяцахъ. Обыкновенный посѣвъ на десятину земли:

	четверт.
ржи	1
пшеницы	1
ячменя	1
овса	1½
гречихи	½
проса	1

Последнее сѣется съ пескомъ, чтобъ не ложилось густо. Некоторые хозяева показавшее количество увеличиваютъ по своему усмотрѣнiю.

Среднiй урожай: ржи самъ 4
 пшеницы 4
 ячменя 5
 овса 8
 гречихи 4½
 проса 7½

Последнiе два хлѣба и пшеница болѣе другихъ подвержены влiянiю росы, засухъ, дождей. Съ недавняго времени стали разводить повсемѣстну Кавказское просо или *борб*. Оно не боится раннихъ морозовъ и можетъ доставить большiя выгоды. Уборка начинается съ первыхъ чиселъ Юли мѣсяца; хлѣбъ или жнутъ, или косятъ. Жнутъ рѣдко — тогда только, когда уродилось мало хлѣба и когда хлѣбъ хорошъ; болышею же частiю косятъ его обыкновеннымъ косами, съ придѣланною отъ рукоятки къ концу лезвiя рѣшеточкою. Одинъ человекъ выкашиваетъ десятину въ три дня; сожнуть въ тоже время четверо. Молотятъ и просѣиваютъ хлѣбъ сырой въ ригахъ или клуняхъ, также на открытомъ воздухѣ и сквозномъ вѣтрѣ, потому что употребленiе овинновъ здѣсь почти неизвѣстно, а молотильныя и вѣяльныя машины еще мало распространены. Одинъ крестьянинъ вымолачиваетъ въ день, смотря по хлѣбу, погодѣ и продол-

жительности дня, отъ одной до двухъ съ половиною копей. Женщины занимаются этою работою только въ случаѣ крайней необходимости. Но иногда и онѣ жмутъ хлѣбъ, вьжутъ его въ снопы, складываютъ въ копны, помогаютъ перевозить, и не прежде, какъ убравшись съ нимъ совершенно, переходятъ къ льну и коноплямъ. Мелютъ хлѣбъ сушеный (въ зернѣ) на сушилахъ, устроенныхъ съ вѣсколькими полами, сквозь которые проходитъ жаръ отъ печи, отапливаемой соломой. Число вѣтряныхъ мельницъ столь велико, расходы при устройствѣ ихъ столь маловажны, что водянымъ трудно выдержать соперничество съ ними, особенно такъ какъ остановивши въ дѣйствiяхъ, происходящiя отъ маловѣтрiя, уравниваются неудобствами малой воды и половодья. На вѣтряныхъ мельницахъ обыкновенно берутъ примолу 16-ый, на водяныхъ 10-ый ковшъ, или мѣру.

Говоря вообще, Харьковская Губернiя производитъ болѣе хлѣба, нежели сколько нужно для собственнаго ея продовольствiя. Некоторые Узды, снабдивъ рожью винокуренныя заводы свои, сверхъ того отправляютъ значительное количество пшеницы въ Курскую Губернiю и Тамбовскую. Впрочемъ, относительно сбыта, географическое положенiе Губернiи самое невыгодное: окруженная другими плодородными странами и лишенная водныхъ сообщенiй, она столько же терпитъ отъ низкихъ цѣнъ въ урожайные, сколько отъ высокихъ въ голодные годы. Не прежде какъ съ возобновленiемъ судоходства по Дону * откроются вели-

* За сто лѣтъ предъ симъ онъ былъ судоходенъ вдоль всего теченiя своего черезъ Харьковскую Губернiю, и теперь еще, почти вездѣ имѣетъ достаточную глубину.

кия хозяйственнымъ выгоды, сами собою установятся среднія цѣны, и для многихъ праздныхъ найдется работа. Осколь* и Псель, со временемъ, также могутъ облегчить сбытъ произведеній, потому что не столько отъ истребленія лѣсовъ обмелѣли здѣшнія рѣки, сколько отъ засоренія дна ихъ хворостомъ и навозомъ, которые разносятся ежегодно изъ подъ мельничныхъ плотинъ.—Въ свою очередь, весьма важно для сбыта хлѣба свободное винокуреніе. Оно не вредитъ работамъ: всѣ удобныя поля распахиваются ежегодно; оно не распространяетъ пьянства: въ 1836 году по всей Губерніи умерло отъ него только 26 человѣкъ, да и то еще не извѣстно на вольной ли, или на откупной продажѣ. Если, при нынѣшнемъ состояніи винокуренія, нужны крестьянину 10 копѣекъ, чтобы напиться пьянымъ, то при другомъ положеніи нужна будетъ полтина для достиженія той-же цѣли, а охота пуще неволи—говоритъ пословица. Многие помѣщики чувствуютъ необходимость образцоваго хозяйственнаго хутора и постояннаго складочнаго мѣста лучшимъ сѣменамъ хлѣбнымъ, садовымъ и огороднымъ. Запаснаго хлѣба въ 622 магазинахъ хранится въ настоящее время до 150,000 четвертей.

Садоводство, преимущественно въ западной половинѣ Губерніи, улучшаютъ прививками, получаемыми изъ Курской Губерніи. Сбытъ плодовъ очень незначителенъ; но климатъ и почва земли представляютъ много удобствъ для распространенія этой отрасли хозяйства. Огородничество стоитъ также на низкой степени, хотя оно и могло бы доставлять каж-

* Въ царствованіе Алексѣя Михайловича Осколь былъ судоходенъ до города того-же имени.

дому семейству половину необходимаго продовольствія, еслибы вкускъ овощамъ, способы воздѣлывать и сохранять ихъ были болѣе распространены. Разведеніе табаку со временемъ займетъ въ каждомъ благоустроенномъ хозяйствѣ одно изъ почетнѣйшихъ мѣстъ. Искусственнымъ разведеніемъ красильныхъ растений мадо занимаются, пользуясь дикими травами, изъ которыхъ добываютъ отличныя краски. Тутюникъ, растущій легко и удобно, при хорошемъ устройствѣ плантацій и учрежденіи примѣрнаго заведенія, на которомъ неопытные учились-бы разматывать коконы, обѣщаетъ шелководству значительные успѣхи. Необходимость простыхъ деревьевъ вполнѣ оценена нѣкоторыми помѣщиками: они сѣютъ и разсаживаютъ преимущественно сосну, но также ольху и дубъ. Разведеніе лозы, особливо красной, на песчаныхъ мѣстахъ, можетъ предупредить множество дурныхъ послѣдствій отъ непрестаннаго истребленія лѣсовъ, не только въѣзжихъ и спорныхъ (подъ вервами 2,792, подъ вторыми 6,773 десятины), но и всякихъ другихъ. Крестьяне здѣшніе, по прежнему, переносятъ хутора свои на лѣсистыя мѣста и не щадятъ тамъ лучшихъ деревьевъ. Помѣщики часто продаютъ на срубъ цѣлыя десятки, даже сотни десятинъ лучшаго лѣсу, и какъ самая выгодная рубка его (по дешевизнѣ цѣнѣ) бываетъ весною, то покупщикъ, истребляя рослыя деревья, вмѣстѣ съ тѣмъ истребляетъ и всѣ молодые отпрыски, которые могли бы сохраниться въ другое время года. Къ счастью употребленіе кожаной обуви и новое устройство паровыхъ винокурениныхъ заводовъ, на которыхъ многие хозяева жгутъ солому,

значительно уменьшают нещадное потребление львовъ.

Заводы большею частью поизпичны. Между желѣзными, мѣдными, взрацовыми, мыльными, свѣчными и проч. должны обратить на себя особенное вниманіе винокуренные, овечьи, рогатаго скота, конскіе, салотопенные, кожевенные, селитренныя, сахарныя и шерстяныхъ издѣлій. Винокуренные, не говоря объ отличномъ винѣ, даютъ барду для прокормленія скота, и поддерживаютъ цѣны на хлѣбъ. Овечьи распространяются ежегодно, и кажется, составлять главную вѣтвь хозяйства въ восточной части Губерніи, гдѣ разведеніе рогатаго скота (отъ котораго, естественнымъ образомъ, зависитъ умноженіе салотопенныхъ заводовъ) и лошадей тѣмъ прибыльнѣе, что, кромѣ обыкновенныхъ выгодъ, доставляетъ кизякъ, которымъ топять печи (въ Старобѣльскомъ Уѣздѣ). Пчеловодствомъ занимаются преимущественно въ Уѣздахъ Валковскомъ и Богодуховскомъ. У кожевены могутъ быть большіе обороты, судя по требованію на кожаную обувь, которую носятъ здѣсь послѣдній бѣднякъ. Селитренныя заводы полезны тѣмъ, что занимаютъ много рукъ; удобны тѣмъ, что могутъ безъ всякаго труда получать навозъ, никому здѣсь не нужный. Сахарныя заводы важны по климату, почвѣ и по возможности, хотя сколько нибудь, замѣнить ими хлѣбопашество, столь безвыгодное нынѣ для нѣкоторыхъ Уѣздовъ. Шерстяныя заведенія достойны вниманія по торговлѣ шерстью на Троицкой ярмонкѣ и вообще по значительности овцеводства. Но какія именно шерстяныя фабрики могутъ съ большимъ успѣхомъ быть распространены въ Харьков-

ской Губерніи: суконныя, чулочныя или другія? По нашему мнѣнію всего возможнѣе коверныя: онѣ ближе дружитъ подходить къ Малороссійскому вкусу, потому что даютъ болѣе простора воображенію. На поляхъ ковра живопись самоучка, свои цвѣты, своя зелень, и это занимаетъ копарокъ; онѣ часто любятъся работой, какъ любовались-бы чистою хатою или разноцвѣтнымъ платьемъ. Въ поэтическихъ наклонностяхъ здѣшняго простаго народа, должна, кажется, заключаться причина, почему мало преуспѣваютъ суконныя фабрики и непрерывно размножаются коверныя заведенія. Съ увеличеніемъ числа ангорскихъ козъ, быть можетъ, увидимъ въ Харьковской Губерніи цѣлыя фабрики шелковыя и шарфныя. Къ числу самыхъ употребительныхъ ремеслъ надлежитъ отнести выдѣлываніе простыхъ кожъ и приготовленіе необходимой одежды.

Чумакованіе составляетъ значительный промыселъ многихъ жителей. Пара воловъ приноситъ хозяину около ста рублей ежегодно, а между тѣмъ прокормленіе ихъ стоитъ весьма не дорого, потому что всю зиму не длютъ имъ ничего кромѣ соломы, да и той гораздо менѣе, нежели лошадамъ. Зато утрата скота, подобная бывшей въ 1835 году, на долго разстроиваетъ хозяйство. Малороссіянина. При настоящихъ цѣнахъ за пару воловъ (отъ 100 до 200 руб.) много надобно труда и усилій, чтобы снова обзавестись ими.

Кромѣ обыкновенныхъ торговыхъ дней, бываютъ въ городахъ * и селеніяхъ Харьковской Губерніи 288 ярмонокъ, обороты которыхъ прости-

* По тремъ Заштатнымъ городамъ нѣтъ показаній.

раются слишком на 80.000,000 рублей.

Разнаго рода податей и повинностей со всѣхъ податныхъ состояній слѣдуетъ къ ежегодному сбору 5.414,713 р. 10 к.—съ крестьянъ казеннаго вѣдомства по 16 р. 71½ к., съ помещичьихъ, 6 р. 68 к., съ удѣльныхъ и конюшенныхъ 4 р. 46 к. Недоимки состоятъ 17.179,944 р. 68 коп.* До 1810 года было недоимки менѣе 100,000 рублей, но съ этого времени, и въ особенности послѣ 1812 года, она быстро начала возрастать, болѣе и болѣе увеличивалась отъ штрафныхъ суммъ за пропускъ ревизскихъ душъ, отъ голодныхъ годовъ и скотскихъ падежей, которые лишили многихъ крестьянъ столь медленно и трудно приобретаемой ими собственности.

Рекрутская повинность обыкновенно исправляется натурою. Въ теченіе послѣднихъ 10 лѣтъ представлены къ отдачѣ въ солдаты 47,952; по разнымъ тѣлеснымъ недостаткамъ бракованы 26,284 человека.

Въ 1856 году, во всей Губерніи было уголовныхъ дѣлъ . . . 1,641
По нимъ: состояло подсудимыхъ 2,530
» оправдано 1,091
» осуждено 1,439

Въ послѣднемъ числѣ:
мужчинъ 1,200
женщинъ 239

Главными преступленіями мужчинъ были воровство и бродяжество. Рѣдко случались грабежи, разбои и поджигательство. Главными преступленіями женщинъ были воровство и корчемство. Убийствъ между послѣдними болѣе, нежели между первыми,

* Преимущественно въ Уѣздахъ малоземельныхъ, или тѣхъ, къ которымъ приписано наибольшее число казенныхъ крестьянъ.

суда по числу разнаго рода преступниковъ въ томъ и другомъ полѣ.

Чрезвычайныхъ случаевъ показано:

пожаровъ	50
(отъ нихъ убытку на 125,000 руб.)	
грабобитій	6
(отъ нихъ убытку слѣд. на 200,000 р.)	
самоубійствъ	36
убійствъ	10
лишившихся жизни отъ раз-	
ныхъ случайностей	29
сгорѣвшихъ	5
утонувшихъ	102
замерзшихъ	101
умершихъ скоропостижно	285
» отъ пьянства	26
отъ обыкновенныхъ болѣзней: *	
мужскаго пола	22,369
женскаго	22,407
	<u>44,776</u>

Въ томъ числѣ:

отъ 1 до 2 лѣтъ	6,410
» 2 » 5 »	4,693
» 5 » 10 »	2,227
» 10 » 20 »	1,460
» 20 » 30 »	1,364
» 30 » 40 »	1,270
» 40 » 50 »	1,285
» 50 » 60 »	1,267
» 60 » 70 »	1,263
» 70 » 80 »	754
» 80 » 90 »	295
» 90 » 100 »	67
» 100 » 120 »	14

Слѣдовательно: 1) наибольшая смертность была въ младенческомъ возрастѣ, требующемъ особенныхъ удобствъ и попеченій; 2) въ общемъ итогѣ жителей Губерніи, исповѣдующихъ Грекороссійскую вѣру, приходилось по одному умершему на 25½ человекъ, и 3) чистая прибыль наро-

* Переменающіяся, простудныя, воспалительныя и нервныя горячки, чахотка, оспа, скарлатина, корь и проч.

до населенія состояла, въ 1836 году, изъ 27,060 душъ обоюго пола.

По всей Губерніи считается:

Медиковъ служащихъ	17
» вольнопрактикующ. въ город.	11
» Уезд.	15
Акушеровъ	1
Повивальныхъ бабокъ	12
Ветеринарныхъ врачей	3
Аптекъ казенныхъ	4
» вольныхъ	8

При всемъ изобиліи цѣлебныхъ растений, нѣтъ здѣсь ни одного ботаническаго сада. Простонародныя средства, кромѣ заговоровъ и отговоровъ, состоятъ въ пользованіи больныхъ разными цвѣтами, кореньями, но чаще всего ваннами изъ пахучихъ травъ, каковы на пр: чебрець, зоря и другія. Ванны сіи считаются необходимыми для родильницъ, вскорѣ послѣ разрѣшенія ихъ. Къ средствамъ, которыя могли-бы предупредить многія болѣзни и несчастные смертные случаи, должно отнести:

1. *Бани*, предохраняющія отъ на-кожныхъ болѣзней, которыми здѣсь часто страдаютъ, не обмывая тѣла въ продолженіе цѣлой зимы, а иногда и нѣсколькихъ лѣтъ. Одна пере-мѣна бѣлья, и ванны, употребляемая только въ недугахъ, не спасаютъ многихъ отъ нечистоты, затрудняющей исцеленіе и производящей худосочіе.

2. *Заведенія, для сохраненія отъ гибели во время мятелей*, которыя здѣсь такъ часты и такъ ужасны. Въ 1836 году замерзло слишкомъ 100 человекъ и вѣрно впятеро больше число сильно пострадало отъ вихря и стужи. Самыми простыми средствами для спасенія заблудшихъ путниковъ, могли бы быть фонари на извѣстныхъ мѣстахъ и колокольный звонъ въ опасное время.—И то и другое предположеніе можетъ осуществиться безъ всякихъ пожертвованій со стороны казны, если каждый хозяинъ или содержатель постоялаго двора и шинка, обязанъ будетъ, во время мятелей, въ темныя, морозныя ночи, выставлять на длинномъ шестѣ фонарь и присматривать за тѣмъ, чтобы онъ горѣлъ исправно. Въ книгѣ, припечатанной къ столу, каждый грамотей могъ бы записывать неудовольствіе свое на оплошность шинкаря—а грамотныхъ хуторянъ по здѣшнимъ проселочнымъ дорогамъ разъѣзжаетъ довольно. Звонъ въ колокола, подъ надзоромъ священниковъ, не трудно производить сторожамъ церковнымъ или понамарямъ, съ помощію веревки, проведенной въ ихъ сѣни или хаты. Со временемъ все сіи средства могли-бы быть развиты въ большемъ объемѣ и съ большимъ совершенствомъ; но на первый случай и ихъ довольно для спасенія многихъ.

В. ПАСЕКЪ.



ИСТОРИКО-СТАТИСТИЧЕСКОЕ ОБОЗРѢНІЕ

ХЕРСОНСКОЙ ГУБЕРНІИ.

I. ИСТОРИЯ.

Первыя историческія свѣдѣнія о южной части Херсонской Губерніи восходятъ до отдаленной древности. Здѣсь, по берегамъ Чернаго моря и впадающихъ въ него большихъ рѣкъ, Греки, за VI вѣковъ до Р. Х., основали поселенія: Никоніонъ (гдѣ теперь Овидіополь), Исакионъ (въ 12 верстахъ отъ Одессы, при Сухомъ лиманѣ), Скопелосъ (въ 18 верстахъ отъ Одессы, при лиманѣ Маломъ Аджалыкѣ), Одиссосъ или Ордессосъ (въ 40 верстахъ отъ Одессы, при лиманѣ Тилгултѣ) и Алекторъ (на мѣстѣ Очакова) *. Между этими поселеніями славилась богатая и цвѣтущая Ольвія, на правомъ берегу Буга, древняго Ипаниса (гдѣ теперь село Ильинское, Парутино тожъ). На мѣстѣ нынѣшней Одессы была пристань Истрионъ, съ небольшимъ поселеніемъ. Къ Сѣверу отъ Греческихъ поселеній жили Каллипиды (смѣсь Скифовъ и Грековъ) и разныя Скифскія племена, вытѣснившія Киммеріанъ, самыхъ древнихъ обитателей сего края. Греческіе писатели, особливо Иродотъ, лично обозрѣвавшій

Ольвию, оставили намъ любопытныя свѣдѣнія объ этихъ колоніяхъ. Доселѣ древности, встречаемыя на мѣстѣ Ольвіи и другихъ Греческихъ поселеній, придаютъ здѣшнему краю извѣстность классическую.

Въ первой половинѣ III вѣка до Р. Х., Греческія поселенія были разорены нахлынувшими съ Востока варварами, и по степямъ Херсонскимъ начали проходить разныя кочевыя племена, не оставившія тамъ никакихъ другихъ памятниковъ своего пребыванія, кромѣ многочисленныхъ кургановъ, которые придаютъ южному краю Россіи видъ совсѣмъ отличный отъ другихъ странъ. Исторія сихъ племенъ темна и мало изслѣдована. На ровнѣ съ ними, Херсонскія степи оставались безвѣстными въ продолженіе многихъ вѣковъ, пока, занятыя Ногайскими Татарами (которые признавали власть Крымскихъ Хановъ), онѣ сдѣлались мѣстомъ частыхъ споровъ между Литовцами, Поляками, Запорожцами и Татарами.

Въ половинѣ XVII столѣтія, когда Малороссія поддалась Россіи и могущество послѣдней, вмѣстѣ съ ослабленіемъ Крымскаго Ханства и Поль-

* См. статью Н. Мурзакевича „о заселеніи Новороссійскаго края“ въ Одесскомъ Вѣстникѣ 1836 г. № 15.

ши, стало возрастать на Югъ—сѣверо-восточная окраина Херсонской Губерніи, между Бугомъ и Днѣпромъ (отъ рубежа Малороссіи, вдоль Польской границы, по р.р. Тясмину, Выси и Синюхъ) начала заселяться выходцами изъ Малороссіи, которые, страшась всякихъ повинностей, нарочно избрали край, считавшійся принадлежностью Татаръ, и завели въ немъ слѣдующія небольшія селенія: Крюковъ на Днѣпрѣ, Тресаги на Выси, Торговицу на Синюхъ, противъ Польскаго мѣстечка того-же имени, потомъ Ольховатку, Глинскъ, Цыбулевъ, Нестеровку, Стецовку, Петроостровъ, Андрусовку, Каменку, Плахтѣевку, Петриковку, Табурище и другія, нынѣ принадлежащія къ Екатеринославской Губерніи, какъ-то: Мишуригъ—Рогъ, Дамоткань и Калужевку. Старѣе и значительнѣе всѣхъ сихъ селеній былъ Крыловъ при Тясминѣ, на рубежѣ Польши и Малороссіи. О немъ уже упоминаетъ Бопланъ въ своемъ описаніи Украйны *. Каждая деревня имѣла небольшое укрѣпленіе, куда сбѣгались жители при первой опасности; кое-гдѣ построены были церкви, а у Чернаго лѣса, на урочищѣ Уховкѣ (близъ нынѣшней Дмитровки), находился монастырь, въ послѣдствіи разоренный гайдамаками, или Запорожскими разбойниками. Малороссійскіе Гетманы, считая жителей этихъ селеній подвластными себѣ, причисляли ихъ къ смежному Миргородскому полку, которому принадлежалъ и Кременчугъ.

Въ началѣ прошлаго столѣтія, Русское Правительство, желая къ Югу распространить предѣлы наши, обратило вниманіе на эти степи: въ межевой записи съ Турціей (1705

* Description d'Ukraine par le Sieur de Beauplan. Лонд. 1680. in. 4°. p. 14.

года Октября 22) граница Имперіи назначена отъ рубежа Польши, Буга и Ташлыка, черезъ рѣчку Мертвыя Воды, р. Ингуль, при впаденіи ея въ Бугъ, р.р. Висунь и Ингулецъ у Бекенскаго брода, до соединенія р. Каменки съ Днѣпромъ, въ четырехъ миляхъ выше Берислава,—такъ что большая часть степей Херсонской Губерніи между Бугомъ и Днѣпромъ должна была принадлежать Россіи. Хотя, въ силу позднѣйшихъ трактатовъ *, она потеряла право на эти земли, однако снова приобрѣла его въ царствованіе Императрицы Анны Іоанновны, послѣ славныхъ походовъ Миниха къ Очакову **. Договоромъ 3 Октября 1739 года постановлено, что на западной сторонѣ Днѣпра до Польши, Русскія границы будутъ проходить по записи 1705 года. Договоръ 1741 г. Августа 26 еще болѣе распространилъ ихъ со стороны Крыма; но западные предѣлы были такъ неточно обозначены ***, что въ 1752 году Россія безпрепятственно могла положить основаніе первому поселенію въ Херсонской Губерніи—поселенію, составившемуся изъ Сербовъ, которые, въ негодованіи на преслѣдованія за вѣру праотцевъ, перешли сюда, подъ предводительствомъ Полковника Ивана Хорвата, изъ пограничныхъ съ Турціей Австрійскихъ владѣній. Къ Сербамъ присоединились единовѣрные Молдаване, Волохи и Булгары, покидавшіе Турцію. Имъ отведены были земли по р.р. Тясмину, Выси и Синюхъ (какъ мы видѣли, уже заселенныя

* 5 Апрѣля 1712 г., 13 Июня 1713 и 5 Января 1720 года.

** Въ 1737 и 1738 годахъ.

*** Постепенное распространеніе Россіи отъ единой державы Петра до кончины Александра, статья г. Гагемейстера, помещенная въ Журналъ М. В. Д. 1835. N. 2 и 3.

Малороссіянами), и степи, верстъ на шестьдесятъ южнѣе, между Бугомъ и Днѣпромъ—однимъ словомъ самая плодородная часть Херсонской Губерніи. Поселеніе назвали Новою Сербіей и въ память этого событія выбили медаль, съ груднымъ изображеніемъ Императрицы Елисаветы Петровны и надписью: *Nova Serbia constituta*.

Цѣль Правительства очевидна. Оно хотѣло обезопасить Имперію отъ набѣговъ Татаръ и непокорныхъ Запорожцевъ, водворивъ на предѣлахъ ея воиновъ-земледѣльцевъ. Для достиженія этой цѣли Хорватъ, на Запорожской границѣ немедля * основалъ крѣпость, которая, въ честь Императрицы, названа крѣпостью Св. Елисаветы (нынѣ Елисаветградъ). Сія, въ свое время надежная твердыня, состояла изъ правильнаго шестиугольника, который, вмѣстѣ съ внѣшними укрѣпленіями, образовалъ четвероугольникъ, имѣвшій до 6 верстъ въ окружности. Въ Тресагахъ на Выси, у Польской границы, также была основана пятиугольная крѣпостца, а остальные селенія укрѣплены четвероугольными шанцами и большею частію названы по имени городовъ и селъ, лежащихъ на Австрійской военной границѣ (въ южной Венгріи, откуда вышли Сербы). Такъ Ольховатка получила названіе Паячевъ, Нестеровка—Вершаць, Стецовка—Шолмошъ, Андрусовка—Чонградъ, Плахтѣевка—Зимунъ. Кромѣ того Хорватъ основалъ на урочищѣ Ереминой-Балкѣ селеніе Мартоношъ, на Коробчинскомъ—Печку, на Калтенскомъ—Надлакъ, Диковкѣ—Сомборъ, Могилевъ—Сентовъ; Лѣсничкомъ—Федваръ, Трѣхъ-Буеракахъ—Канижъ, Скалевой—Семликъ и др. Такимъ образомъ прежнія Малороссійскія имѣна замѣнены

* Еще въ 1752 году.

Сербскими, которыя, по крайней мѣрѣ большею частію, оставались въ устахъ народа. Изъ новопоселенныхъ воиновъ—земледѣльцевъ Хорватъ составилъ, на образецъ Австрійскихъ, полки гусарскіе и павдурскіе, распредѣлилъ ихъ по ротамъ въ селенія и, приказалъ послѣднимъ носить имя и номеръ первыхъ. Нѣкоторыя села до сихъ поръ называются такимъ образомъ.

Граница Запорожская, упираваясь въ Бугъ возлѣ урочища Орлика (нынѣшняго Ольвиополя), проходила почти мимо самаго Елисаветграда, такъ что съ этой стороны Запорожцы отбѣгли уже Русскія границы отъ Татаръ. Въ степяхъ по Бугу и отъ него на Востокъ до Сѣчи надъ Днѣпромъ, они имѣли свои замки, т. е. хутора, которые, будучи малочисленны и малозначительны, не мѣшали краю казаться пустыннымъ. Особенное вниманіе заслуживало здѣсь урочище, называемое Запорожскій Гардъ (на лѣвомъ берегу Буга, между нынѣшними военными поселеніями Константиновкою и Александровкою); оно чрезвычайно изобиловало рыбою. Южнѣе, на Востокъ, за Запорожцами, стояла Татарская крѣпость Кизикермень, теперешній Бериславъ. Земли лежащія по правую сторону Буга, между рѣками Днѣстромъ, Кодымкою и Ягорлыккомъ до Чернаго моря, также были мало обитаемы; тутъ кочевала орда Бѣлогородскихъ Татаръ, признававшая надъ собою власть Крымскихъ Хановъ, а слѣдовательно и Порты Оттоманской. Сія Татары не имѣли постоянныхъ жилищъ, но перевозили войлочные шатры свои на кибиткахъ съ мѣста на мѣсто, заботясь только о безбѣдномъ прокормленіи табуновъ. Входъ въ Днѣпровскій лиманъ сторожила сильная крѣпость Очаковъ, заложенная въ исходѣ

XV столѣтія Крымскимъ Ханомъ Менгли-Гиреемъ, взятая побѣдоносными Русскими войсками въ 1737 году, но возвращенная Турціи. Въ Очаковѣ съ Крымомъ и Константинополемъ производилась торговля, въ которой и Запорожцы принимали участіе. Главнѣйшими статьями отпуска были: пшеница, ячмень, просо, шерсть, кожа, масло, табакъ и рыба. Далѣе къ Западу, на берегахъ Чернаго моря, стоялъ небольшой Турецкій замокъ Хаджибей или Качибей (нынѣ Одесса), основанный въ XV столѣтіи, некогда принадлежавшій Литовцамъ, неоднократно разоряемый Татарами и Малороссійскими Казаками, но возстановленный снова. На Северо-Западъ отъ Хаджибея, въ углѣ, который образуетъ изгибъ Днѣстра съ границами Польши, находилась, въ зависимости отъ Крымскаго Хана довольно богатая область Дубоссарская или Томбассарская. Жители ея, Армяне и Молдаване, воздѣлывали землю, торговали съ Польшею и Бессарабіей. Къ Востоку между Кодымою и Бугомъ, противъ Польскаго города Ботополя, лежало селеніе Голта, а на Югъ, верстахъ во ста отъ Голты по Бугу, была небольшая крѣпость Св. Андрея*, заложенная, по словамъ Манштейна, Фельдмаршаломъ Минихомъ, на развалинахъ какого-то города.

Такимъ образомъ Новосербія, окруженная съ Сѣвера и Запада Польшею, съ Юго-Запада Татарами, съ Юга Запорожцами, однимъ только восточнымъ угломъ примыкала къ Русскимъ владѣніямъ. Тѣмъ не менѣе она заселялась довольно быстро: Молдаване, Волохи и старообрядцы, некогда бѣжавшіе изъ Россіи въ Польшу и Молдавію, другъ за другомъ пере-

* Теперь деревня Андреевка, въ Одесскомъ Уѣздѣ. Остатки крѣпостнаго вала еще видны

ходили въ степи, которыя постепенно принимали видъ Русской Области. Тамъ строились церкви, учреждались ярмонки, возникла торговля съ Крымомъ и Польшею. Въ 1764 году Правительство сочло уже полезнымъ преобразовать Новосербію, причисливъ ее къ Новороссійской Губерніи, которая, въ 1765-мъ, раздѣлена на три Провинціи: Елисаветинскую, Екатерининскую и Бахмутскую. Послѣднія двѣ были составлены изъ нынѣшней Екатеринославской Губерніи; первая изъ Новосербіи. Губернскимъ городомъ назначенъ Кременчугъ. Съ сего-же времени начали раздавать пустопорожнія земли военнымъ и гражданскимъ чиновникамъ этого края. По малочисленности туземныхъ жителей, они переманивали къ себѣ крестьянъ изъ-за Выси и Синюхи (т. е. изъ Польши) и водворяли ихъ. Сими выводами покровительствовало губернское начальство обозначая въ открытыхъ листахъ, сколько каждый чиновникъ долженъ поселить дворовъ на отведенномъ ему участкѣ.—Вотъ начало владѣльческихъ помѣстьевъ въ Херсонской Губерніи.

Замѣтимъ впрочемъ, что положеніе новыхъ поселенцевъ, особливо пограничныхъ съ Запорожцами, было очень незавидно. Сии послѣдніе, считая степи своею собственностію, неприязненно смотрѣли на Русскія поселенія, часто мстили за себя набѣгами, грабили скотъ, жгли дворы и и уводили людей. Поселенцы, не имѣя про-запасъ оружія, боялись заниматься полевыми работами. На курганахъ стояли соломою обвязанные шесты, которые при малѣйшей опасности зажигались и распространяли тревогу по окрестностямъ. У границъ, въ десяти и болѣе верстахъ другъ отъ друга, устроены были форпосты,

наблюдавшие за движеніями Запорожцевъ и Татаръ, которые, въ случаѣ разрыва Россіи съ Турціей, также мало щадили пограничныя села наши.

Однако—наперекоръ всѣмъ симъ неблагоприятнымъ обстоятельствамъ, къ которымъ должно присовокупить еще неурожай, чуму 1772 года и разныя отягощенія въ продолжительную Турецкую войну (съ 1768—1774)—населеніе примѣтно умножилось. Въ 1768 году Елисаветинская Провинція имѣла 19,639 душъ мужескаго пола, не считая дворянъ, духовенства и военныхъ чиновъ; въ 1773 оказалось уже 42,085 жителей обоего пола, въ 1774—54,378 *. Когда Академикъ Гюльденштедтъ (въ 1774 году) объѣзжалъ Елисаветинскую Провинцію, главнѣйшими торговыми мѣстами были: Крыловъ, съ 1,000 дворами и 2 церквами; Новомиргородъ, съ 600 дворами и 3 церквами; Новорхангельскъ, съ 300 дворами; Семлевкѣ, черезъ который проходилъ большой торговый путь въ Польшу, Венгрію и Валахію **, крѣпость Св. Елисаветы, въ которой, съ форшта-томъ и приписными слободами, считалось до 1,000 дворовъ и до 2,400 мѣщанъ обоего пола; карантинъ, учрежденный подлѣ Запорожской границы [на р. Ингульцѣ, при впадѣніи р. Верблюжки, противъ селенія Овнянки, Аврамовка тожъ), гдѣ останавливали вѣдущихъ съ Юга въ Елисаветинскую Провинцію; наконецъ Екатерининъ—шанецъ или Орликъ [нынѣ Ольвіополь], съ таможеню и крѣ-

* Хронологическое обзоріе исторіи Новороссійскаго края, сост. А. Скальковскимъ. Одесса. 1836. Часть I стр. 76, 90 и 95.

** Здѣсь, по свидѣтельству Гюльденштедта, предполагали сосредоточить торговлю Новороссійскими произведеніями, обмѣнивая ихъ на Польскую соль и водку, на Венгерскія вина, на Германскія полотна, шелковыя и шерстяныя ткани.

постью, въ 1770 году основанною Графомъ Панинымъ для прикрытія переправы черезъ Бугъ.

Пользуясь войною Россіи съ Турціей, хищные Запорожцы не только переманивали и уводили людей изъ нашихъ порубежныхъ селеній—такъ что многія уже совершенно опустѣли—но вздумали даже заводить свои слободы у самой границы Елисаветинской Провинціи. Только съ присоединеніемъ къ Россіи всего пространства между Бугомъ и Днѣпромъ, * и съ уничтоженіемъ Запорожской Сѣчи (въ 1775 году), упрочено спокойствіе и благосостояніе жителей сего края. Внутри степей, между прежними Запорожскими зимовками и слободами, Правительство начало раздавать земли подлѣ новыя заселенія, между тѣмъ какъ отъ Екатерининскаго шанца на Югъ, вдоль по Бугу и Турецкой границѣ, водворились Молдаване, Волохи и другіе Задунайскіе Христіане, которые, въ 1769 году, были набраны Турками противъ Русскихъ, но передались послѣднимъ, всю войну прослужили на собственномъ иждивеніи въ рядахъ ихъ, а съ водвореніемъ мира, по приглашенію отъ Графа Румянцова, оставили прежнія жилища свои и перешли въ Россію **.

Въ это время отъ Новороссійской Губерніи отдѣлена восточная часть ея и названа Азовскою. Губернскимъ городомъ по прежнему остался Кременчугъ; но самая Губернія распалась на двѣ части: Елисаветинскую и Херсонскую. Послѣдней вѣроятно потому даво сіе имя, что строеніе

* Кучукъ-Кайнарджскій договоръ, заключенный 10 Іюля 1774 года и подтвержденный на конвенціи 4 Апрѣля 1775 года.

** Изъ нихъ, въ послѣдствіи, образовалось Бугское Казачье войско, неуспѣшно охранявшее границы Имперіи. См. Указъ 1803 года Апрѣля 28 о возстановленіи Бугскаго войска.

Херсона уже предполагалось. Основанъ же онъ не прежде 1778 года и вскорѣ надѣленъ пушками изъ крѣпости Св. Елисаветы, которая обезоружена какъ ненужная по центральному своему положенію. Съ тѣхъ поръ вниманіе Правительства обратилось на вновь возникшій городъ (съ крѣпостью, адмиралтействомъ, верфью и гаванью), который, пользуясь въ Кучукъ-Кайнарджи приобрѣтеннымъ правомъ свободнаго плаванія по Черному морю, становился важнымъ мѣстомъ не только въ военномъ, но и въ коммерческомъ отношеніи.

Въ 1782 году Новороссійскую Губернію раздѣлили на Уѣзды; шесть изъ числа ихъ—именно: Крюковскій, Елисаветградскій, Ольвiопольскій, Новопавловскій, Ингульскій и Херсонскій, находились въ нынѣшней Харьковской Губерніи, а послѣдніе три—по крайней мѣрѣ болышею частію—были составлены изъ земель, принадлежавшихъ Херсонской Провинціи. Въ 1783 Новороссійская и Азовская Губерніи опять соединились вмѣстѣ и образовали обширное Намѣстничество, названное Екатеринославскимъ, по имени Екатеринослава, только-что основаннаго Княземъ Потемкинымъ. Губернскимъ городомъ, до времени, оставленъ Кременчугъ, а самое Намѣстничество раздѣлено на 15 Уѣздовъ, изъ коихъ только четыре: Херсонскій, Елисаветградскій, Ольвiопольскій и Александрійскій (бывшее селеніе Бечи сдѣлали Уѣзднымъ городомъ Александріей), принадлежали теперешней Херсонской Губерніи. Съ 1774 по 1787 годъ, т. е. въ теченіе 13 лѣтъ, народонаселеніе ихъ увеличилось цѣлою сотнею тысячъ душъ (въ 1774 было 54,378 жителей

обоего пола, въ 1787-мъ 161,319 *). Сія необычайная прибыль произошла сколько отъ ежегодныхъ переселеній изъ Малороссіи, Польши и другихъ мѣстъ **, столько же и отъ присоединенія къ Русскимъ владѣніямъ Запорожскихъ слободъ и хуторовъ. Въ 1789 году, при слияніи Ингула съ Бугомъ заведена верфь, возлѣ которой положили основаніе городу, названному Николаевомъ, въ память славнаго штурма Очакова, вторично взятаго Русскими войсками въ день Св. Николая (6 Декабря 1788 года).

Въ 1792 году *** вся Очаковская Область, т. е. вся страна, заключенная между рѣками Бугомъ, Днѣстромъ, Кодымою, Ягорлыккомъ и Чернымъ моремъ, присоединена къ Россіи и пограничная линія наша протянута по Днѣстру. Такимъ образомъ Херсонскія степи, съ XVII столѣтія заселенныя Малороссіянами по вершинамъ, прилегающимъ къ р.р. Тяснину, Выси и Синюхъ, постепенно приобрѣтались оружіемъ и входили въ составъ Русской Имперіи до 1792 года, съ коихъ поръ вся Херсонская Губернія, въ нынѣшнихъ ея предѣлахъ, уже принадлежала Россіи. Пустопорожія земли вновь приобрѣтенной Области по прежнему раздали Русскимъ чиновникамъ, также Арнаутамъ, Молдаванамъ и Волохамъ, а вдоль новой Турецкой границы по Днѣстру заложили нѣсколько крѣпостей и городовъ. Тогда основаны: Овидіополь, на мѣстѣ Турецкаго селенія Гаджидера, Тирасполь ****, про-

* Хронологическое обозрѣніе исторіи Новороссійскаго края А. Скальковскаго. Ч. I. Стр. 194 и 195.

** Даже Шведовъ съ острова Даго. Ихъ дворники въ Херсонскомъ Уѣздѣ, близъ Верислава.

*** См. Трактатъ между Россією и Портою Оттоманскою, заключенный въ Яссахъ 29 Декабря 1791 и ратификованный 29 Января 1792 года.

**** Сначала онъ былъ названъ подъ именемъ

тивъ Бендеръ, Григоріополь, въ бывшей Дубоссарской Области и Новые Дубоссары. * Но важнѣйшимъ событіемъ сего времени не только для Херсонской Губерніи, но и для всего юго-западнаго края Россіи было основаніе Одессы, на мѣстѣ Турецкаго замка Хаджибей. Новый портовый городъ съ удивительною быстротою завелъ торговля связи, привлекъ къ себѣ капиталы, упрочилъ сбытъ замлѣдѣльческихъ произведеній и далъ цѣну пустыннымъ дотолѣ степямъ. Въ 1795 году, Очаковская Область вошла въ составъ новой Губерніи, къ которой причислены были три Уѣзда изъ Екатеринославскаго Намѣстничества (Елисаветградскій, Новомиргородскій, прежде Ольвіопольскій, и Херсонскій) и кроме того присоединено нѣсколько смежныхъ съ нею Польскихъ Воеводствъ, за два года перелѣтъ уступленныхъ Россіи. Изъ сихъ послѣднихъ образовались Уѣзды: Богопольскій, Еленскій (Уѣздный городъ Балта), Катеринопольскій (Уѣздный городъ въ мѣстечкѣ Калниболотахъ), Уманскій, Чигиринскій и Черкасскій. Очаковскую Область раздѣлили на двѣ части: первая, большая, составила Уѣзды Вознесенскій и Тираспольскій, вторая, меньшая, причислена къ Уѣздамъ Еленскому и Богопольскому. Новую Губернію вѣдно было называть Вознесенскою, по имени Губернскаго города, для строенія котораго тогдашній Генералъ-Губернаторъ Князь Зубовъ избралъ селеніе Соколы (на лѣвомъ берегу Буга, въ 70 верстахъ ниже Ольвіополя), такъ какъ это мѣ-

Средней крѣпости, Тирасполь же названъ при открытіи Вознесенскаго Намѣстничества.

* Старые Дубоссары, по которымъ называлась Дубоссарская Область, лежали на правой сторонѣ Днѣстра, въ теперешней Вессарабской Области, именованной Новыхъ Дубоссаръ.

сто, по центральному положенію своему, представляло много выгодъ въ административномъ отношеніи. Въ Миргородѣ открыли главное правленіе Губерніей до окончательнаго устройства Вознесенска, который предположено было строить въ большомъ размѣрѣ, съ великолѣпнымъ храмомъ во славу Вознесенія Господня. Къ сожалѣнію блистательные планы Зубова также мало осуществились въ Вознесенскѣ, какъ и любимыя мечты Потемкина въ Екатеринославѣ.

Въ свѣдѣніяхъ, сообщенныхъ Сенату о числѣ жителей Вознесенской Губерніи по ревизіи 1795 года *, показаны въ Уѣздахъ Херсонскомъ, Елисаветградскомъ и Новомиргородскомъ 147,843 души обоюго пола; въ Тираспольскомъ и Вознесенскомъ 51,646 жителей. Народонаселеніе остальной части Очаковскихъ земель (приписанныхъ къ Уѣздамъ Еленскому и Богопольскому, въ которыхъ было 92,570 душъ обоюго пола) нельзя означить съ точностію. Во всякомъ случаѣ оно не превышало 30,000 жителей, потому что вся Збугская страна имѣла не болѣе 80,000 **. Слѣдственно на пространствѣ, занимаемомъ теперь Херсонскою Губерніей,

* Хронологическое обозрѣніе исторіи Новороссійскаго края. Часть I стр. 250. По приведенному здѣсь счету жителей оказывается, что въ Херсонскомъ, Елисаветградскомъ и Новомиргородскомъ Уѣздахъ 1795 годъ засталъ нѣмѣ жителей, нежели 1797. Сія разность могла произойти сколько отъ несправности, съ которою велись тогда народныя переписи, столько и потому, что нѣкоторые селенія отошли вѣроятно къ другимъ Уѣздамъ.

** Мейеръ полагалъ въ Очаковской Области (Повѣствованіе, естествословное и земледѣльное описаніе Очаковскія земли. С. П. В. 1794. Стр. 123) до 120,000 жителей—число явно преувеличенное. Г. Скальковскій (Хрон. обоз. вѣст. Новор. края. Часть I. стр. 250) уменьшилъ его въ половину. Я принимаю почти среднее число (80,000) которое кажется мнѣ наиболѣе вѣроятнымъ.

въ послѣдній годъ царствованія Императрицы Екатерины II, по приблизительному счету, было около 230,000 жителей обоого пола. Съ этого времени населеніе края стало медленно подвигаться впередъ (потому что пресѣкъся выводъ людей изъ Молдавіи и пограничныхъ Польскихъ Воеводствъ, присоединенныхъ къ Россіи), хотя въ началъ нынѣшняго столѣтія и оживили его крѣпостные люди малоземельныхъ внутреннихъ Губерній, также Булгары и Нѣмецкіе колонисты, водворенные между Бугомъ и Днѣстромъ.

Съ кончиною Императрицы Екатерины II произошла перемѣна въ устройствѣ Новороссійскаго края. По Указу 12 Декабря 1796 года Губерніи: Вознесенская (за исключеніемъ земель, принадлежавшихъ Польскимъ Воеводствамъ), Екатеринославская и Таврическая, соединены въ одну, которая опять получила имя Новороссійской. Ее раздѣлили на 12 слѣдующихъ Уѣздовъ: Новороссійскій (прежній Екатеринославскій), Елисаветградскій, Ольвіопольскій, Херсонскій, Тираспольскій, Перекопскій, Симферопольскій, Мариупольскій, Ростовскій, Павлоградскій, Константиноградскій и Бахмутскій. Въ этомъ положеніи находился Новороссійскій край до 1802 года, въ которомъ составлены изъ него три Губерніи: Николаевская, Екатеринославская и Таврическая. Николаевская, съ Губернскимъ городомъ Николаевомъ, образовалась изъ четырехъ Уѣздовъ: Николаевского (прежде Херсонскаго), Тираспольскаго, Ольвіопольскаго и Елисаветградскаго. Въ началъ 1803 года Одесса изъята отъ вѣдѣнія Губернскаго начальства и подчинена особому Градоначальнику. Существованіе Николаевской Губерніи было непро-

должительно. Мѣстное начальство, ссылаясь на дороговизну отапливанія и обширность морскаго вѣдомства, признало прежнія административныя распоряженія неудобными. Посему Указомъ 15 Мая 1803 года велѣно было Губернское управленіе перевести изъ Николаева въ Херсонъ и впредь Николаевскую Губернію именовать Херсонскою.

II. ЗЕМЛЯ.

Херсонская Губернія, заключающаяся между 46° и 49° широты и между 47° и 52° долготы, есть одна изъ порубежныхъ Губерній Россіи на Юго-Западъ, и вмѣщаетъ до 1,400 квадратныхъ географическихъ миль. Самая большая длина ея, отъ Крылова до Херсона, простирается на 260 верстъ, а самая большая ширина—если провести прямую линію отъ Новыхъ Дубоссаръ до селенія Грушевки (Херсонскаго Уѣзда, въ 30 верстахъ отъ Никополя)—составляетъ около 360 верстъ. Она граничитъ на Юго-Востокъ Губерніей Таврическою, по Днѣпру; на Востокъ Екатеринославскою, по рѣчкамъ Бузулуку и Ингульцу; на Сѣверо-Востокъ Полтавскою, по Днѣпру; на Сѣверъ Кіевскою, по рѣчкамъ Тясмину, Выси и Синюхъ; на Сѣверо-Западъ Подольскою, по рѣчкамъ Синюхъ, Кодымъ и Ягорлыку; на Западъ Бессарабскою Областію, по Днѣстру, а съ Юга, отъ устья Днѣстра до устья Днѣпра, на сто верстъ омывается Чернымъ моремъ. Она образуетъ обширную и возвышенную равнину, которая постепенно низходитъ къ морю и обрывается у береговъ его на высотъ 20 или 30 сажень. Доказательствомъ этому наклону служитъ теченіе рѣкъ Днѣстра, Днѣ-

ра, Ингула и Ингульца. Площадь Херсонской Губернии можно разделить на две главные части: площадь гранитную и площадь известковую. Гранитная, которая служит основнымъ северной частью Губернии и составляетъ отрогъ Карпатскаго горнаго хребта, южную свою оконечностию пересѣкаетъ: въ Подольской Губернии, Днѣстръ, ниже Ямсона; въ Херсонской, Бугъ, 12 верстами выше Вознесенска, также рѣчку Громолей, возлѣ селенія Графскаго (Олагополь тожъ), и р. Ингулецъ, выше селенія Шестерни; въ Екатеринославской—Днѣпръ, выше Николая. Отсюда, на огромномъ протяженіи къ морю, черепъ земли состоитъ изъ третичнаго известняка. Онъ обнаженъ по берегамъ рѣкъ и бокамъ овраговъ, съ которыхъ вода смыла верхніе слои. Равнины степей покрыты толстымъ слоемъ глины, на которой лежитъ тучный черноземъ, составляющій одно изъ главныхъ природныхъ богатствъ Херсонской Губернии. Гранитъ можно видѣть по берегамъ рѣкъ (особливо Буга), и иногда въ большихъ массахъ; но онъ нигдѣ не возвышается горами. Весьма правдоподобно, что все степное пространство, заключающееся въ нынѣшнихъ южныхъ Уздахъ Херсонской Губернии и ограниченное на Сѣверъ гранитомъ, находилось подъ морскими водами. Предположеніе сіе тѣмъ болѣе кажется справедливымъ, что излишній известковый камень сплоченъ изъ морскихъ раковинъ, которыя ничѣмъ почти не различаются отъ находимыхъ въ Черномъ морѣ*.

* Однакоже въ Херсонскомъ Уездѣ (въ 13 верстахъ отъ Херсона; возлѣ Ингульца) есть слой известняка, состоящаго изъ раковинъ прѣсноводныхъ. Сія известковая формація не осталась безъ вниманія г. Шляхтенко (Матери-

алъ, заключающая Александрійскій и большую часть Бобринецкаго Уезда, образуетъ между Александріей и Новомаргородомъ самое возвышенное пространство, устьянное роцлами и дающее начало многимъ рѣкамъ (Ингульцу, Ингулу и другимъ). Оно холмисто и изрѣзано множествомъ небольшихъ рѣчекъ и овраговъ, или балокъ. Здѣсь почти вездѣ лежитъ прекрасный черноземъ. Не менѣе плодородна верхняя часть Тираспольскаго и Ананьевскаго Уездовъ, составляющая сѣверозападный предѣлъ Губернии и надѣленная роцлами по Днѣстру, Ягорлыку и Колымѣ. У границъ Подольской Губернии, возлѣ Балты, она довольно возвышена, а по Днѣстру, между Григоріополемъ и Новыми Дубоссарами, и по Бугу, отъ Ольвиополя до селенія Константиновки, разнообразна и живописна*. Южная часть Губернии, составляющая почти весь Херсонскій, Одесскій и полуденныя оконечности Бобринецкаго, Ананьевскаго и Тираспольскаго Уездовъ, разстлалась необозримою и ровною степью, которая лишена защиты лѣсовъ, подвергается сильными и продолжительными за-

historische Skizze von Lithauen, Volhynien und Podolien. Wilna. 1830. in—4°) и Андржеевскій (Bulletin de la société Impériale des naturalistes de Moscou. 1832. Часть IV. N. 3. Стр. 543). Въ геологическомъ отношеніи замѣчательна также Висунская степь, которая простирается въ Херсонскомъ Уездѣ, между рѣками Ингуломъ и Ингульцомъ, верста на 200, и вѣроятно была еще дномъ морскаго залива, въ то время, когда осталась часть степи находилась: утѣ возлѣ морскихъ. О Висунской степи упоминаетъ г. Кеппенъ въ своихъ: Древностихъ сѣвернаго берега Понта Евксинскаго (пер. Киприяновъ. М. 1828. Стр. 8) и въ книгѣ: о аннонцій и винной торговлѣ въ Россіи (С. П. В. 1833. Стр. 154).

* Селеніе Константиновка построена противъ деревни Вославова, на лѣвобережьи, гдѣ находится упоминаемая здѣсь расклеванная известковая порода.

Сидюк. Верхній стій ся ширше до аршина въ глубину и состоитъ изъ краснаго чернема, угученнаго растительностию нѣсколькихъ вѣковъ; въ по влажности своей и горячему состоянию климата, онъ не можетъ дѣлать такъ богатыхъ урожаевъ, которые обильнѣе съ перваго взгляда. Въ Одесскомъ Уездѣ встрѣчаются мѣстами соломики, въ Херсонскомъ — пшени. Юговосточная часть послѣдняго наименѣе плодородна.

Херсонская Губернія богата водами: ее орошаютъ три огромныя рѣки: Днѣпръ, Днѣстръ и Бугъ. Днѣпръ касается Херсонской Губерніи у Крылова, на нѣсколько десятковъ верствъ разграничиваетъ ее съ Губернією Полтавскою, уходитъ въ Екатеринославскую, но до впаденія своего въ море, ниже Никополя, снова омываетъ Херсонскую, живить торговлю Крылова и служитъ важному сбыту дѣла и другихъ Бѣлорусскихъ произведеній, на баркахъ привозимыхъ въ Херсонъ. Освободясь отъ пороговъ, онъ течетъ тихо въ гниистыхъ или песчаныхъ берегахъ, и, ополсанный плавнями, дѣлится подлѣ Херсона на нѣсколько вѣтвей, которыя исчезаютъ въ тростяникахъ. У мыса Станислава, древняго *Иполая*, онъ соединяется съ Бугомъ и образуетъ широкій лиманъ, заливающійся въ море, между Кинбурнской крѣпостію и Очаковскимъ замкомъ Гассанъ—Паша. Днѣстръ лѣвымъ берегомъ своимъ орошаетъ предѣлы Херсонской Губерніи отъ мѣстечка Ягорлыка (при устьѣ рѣчки того-же имени), и начинается между известковыми скалами, между рощами и плавнями, образуя, подобно Днѣпру, лиманъ при впаденіи своемъ въ море. Судостроеніе по нему незначительно. Бугъ

* Бугъ, по Польски Boh, вытекаетъ изъ

кислоты прыванъ: Черемонъ. Херсонской Губерніи отъ мѣстечка Монахъ поля до города Ольвиополя, откуда, принявъ Сидюку *, совершенно входить въ предѣлы сей Губерніи, и, перерѣзывая ее на двѣ части, течетъ сперва по гранитнымъ порогамъ до селенія Александровки, потомъ между известковыми холмами, между плавнями и песками до соединенія съ Днѣпромъ. Пороги Бугскіе до Вознесенска препятствуютъ судостроенію, которое ограничивается подвозомъ дѣла, соли и рыбы изъ Николаева и Херсона въ Вознесенскіи и прибрежныя селенія. Отъ Николаева Бугъ подымаетъ военныя суда. Са-

замѣчательной возвышенности, находящейся на границахъ Губерній: Подольской и Волынской, и Галицкіи, и дающей начало многимъ рѣкамъ Горыни, Случи, Стыри, Сбручи и др.—Г. Бйжалякъ назвалъ ее Авратинскою возвышенностію, по имени лежащаго на ней мѣстечка Авратина. Она есть продолженіе Карпатскаго хребта. По словамъ г. Анджеевского (Ruz botaniczny kreić zwiędzonych w podrozach pomiedzy Bohem u Dniestrem przez Antoniego Andrzeiowskiego. Wipno 1823, in—8, стр. 7, и Bulletin de la societé Imperiale des naturalistes de Moscou, часть IV, N. 3, стр. 536). Бугъ вытекаетъ изъ дѣлъ селенія Вежиновки въ Проскуровецкомъ Уездѣ Подольской Губерніи. На Военно-дорожной картѣ 1828 года это селеніе названо Вубновкою. Теченіе Буга описано подробно г. Анджеевскимъ въ поманутовъ сочиненіи и въ статьѣ моей объ этой рѣкѣ, помѣщенной въ Энциклопедическомъ Лексиконѣ.

* Сидюка впадаетъ въ Бугъ между Ольвиополемъ и мѣстечкомъ Богородскъ, напротивъ селенія Голты. Здѣсь, полѣвка тому назадъ, находились предѣлы трехъ царствъ: Ольвиополь былъ дограничнымъ городомъ Россіи, Богородскъ — Польши, а Голта — Турціи. Теперь по Сидюкѣ рубежъ двухъ Губерній — Подольской и Херсонской. Дѣйстви-ли это предубѣжденія, или въ самомъ дѣлѣ, но мнѣ всегда казалось при переѣздѣ черезъ сіе мѣсто, что воды Сидюки темнѣе Бугскихъ, и что первая по этой причине доушла нѣсколько тѣмъ болѣе что Бугъ, отъ бѣлыхъ водъ, или, можетъ быть, отъ известковыхъ береговъ своего устья, назывался Турками: *Ах-су*, что значитъ бѣлая вода. Мы знаемъ, что, до сихъ поръ, шкидры Славянскаго происхожденія, въ проскауполочествѣ Черному морю, называютъ Среднеюе — Бѣлымъ, и дѣлалась, что дѣлалъ вода, или, разливалась

лики, большая ширина его, простирается до 24 версты. Первоначально доль этих равнин рѣка занимала Ингулецъ, называющій болѣе 300 верстъ южнее того: теченіа и впадающій въ Днѣпръ; банъ селенія Дарьевки. Ингуль, рѣка, текущій на протяжении 200 верстъ, замѣчательны тѣмъ, что при соединеніи его съ Бугомъ въ Николаевѣ, устроено Адмиралтейство: съ верфью. Прежде глубина Ингуля, весьма незначительная, затрудняла плаваніе военныхъ судовъ; но при Адмиралѣ Грейгѣ очистка фарватера увеличила глубину его до 22—30 футовъ; такъ, что теперь суда самого большаго размаха выходятъ изъ Адмиралтейства безъ камелей. Много было предположеній о соединеніи Днѣпра съ Бугомъ, посредствомъ Ингуля, и Буга съ Днѣстромъ, по Кодымѣ и Ягорлыкку; но мелководіе рѣкъ, долженствовавшихъ служить сообщеніемъ, возвышенное и степное положеніе страны, черезъ которую надлежало прорѣзывать каналы, и огромность суммъ, которая потребна для работъ, а между тѣмъ едва ли вознаграждаются ожидаемою отъ нихъ пользою—препятствовали исполненію сихъ предпріятій. Рѣчки, текущія по северной части Губерніи въ разныхъ направленіяхъ, мелководны и болѣею частью, запружены плотинами, при которыхъ устроены мельницы. Руслъ ихъ каменисты, берега мѣстами утесисты и покрыты гранитными глыбами; отъ него четыре рѣчки: Черный, Сухой, Плетенной и Мигейской-Ташлыкк, еще во время Турецкаго владычества, получили свое названіе (*ташк* по-Турецки—значитъ камень)*. Южная часть Губерніи не такъ обильна: малыми рѣка-

ми, и прѣками: совершенно безводна въ далекое разстояніе. Одесскій, Тираспольскій и Аваньевскій Уѣзды замѣчательны тѣми пространными договинами; которые, начинаются отъ границъ Подольской Губерніи, доходятъ до моря и означиваются солончаными озерами или лиманами. Изъ числа этихъ лимановъ, вѣроятно составлявшихъ прежде морскіе заливы, но теперь раздѣленныхъ отъ моремъ песчаными отмелями или *пересылами*; самый значительный есть Тилигуль или Деанголь, известнѣйшій еще древнимъ Грекамъ подъ названіемъ *Аксіака*, выходящій до 40 верстъ въ длину и до 4 въ ширину. Вода лимановъ очень солона: въ сухіе годы осаждаются соль на берегахъ ихъ. Некоторые между ними, въ естественномъ отношеніи, замѣчательны, по вечерамъ жаркихъ дней фосфорическимъ блескомъ водъ своихъ, наполненныхъ маленькими наѣкомыми**.

слѣды прежняго местопребыванія Турковъ и Татаръ. Кіевской Губерніи, въ Звенигородскомъ Уѣздѣ, есть селеніе Ташлыкк; другое селеніе того же имени находится въ Бессарабіи, сѣвернѣе Кишиня. Есть протокъ Ташлыкк, впадающій въ Днѣпръ, ниже Хортицы, и рѣка Ташла, сливающаяся съ Ягорлыккомъ въ Кавказской Области. Вообще названіе многихъ рѣкъ и урочищъ Херсонской Губерніи восточнаго происхожденія, какъ-то: Кагарлыкк, Аджалыкк, Буламыкк, Аджиголь, Делиголь или Тилигуль (есть по-Турецки озеро), Тулла (отъ *тѣлѣ*—по-Турецки, соль) и друг. Селеніе Тулла находится въ Одескомъ Уѣздѣ, близъ морскихъ береговъ. Ему соименна деревня Тулла въ Азіатской Турціи, на берегу Мраморнаго моря, между Слутарми и Мизикъ-Мидонъ, дрв. Никоидею. На Юго-Востокъ отъ Арсруна есть также деревня Тулла. Деревню Кагарлыкк, находящуюся вблизи Кюстенджа на Сѣверѣ.

* Эти договины сходны съ договинами южной Бессарабіи. О причинѣ образованія послѣднихъ см. мнѣніе г. Ейхвальда, въ статьѣ его: „Орографическій взглядъ на Молдавію, Валахію и Бессарабію“, помѣщенной въ Горномъ журналѣ 1827 года, кн. 7, стр. 39.

** О семъ явленіи упоминается въ 9 Н.

*) *Нѣкоторые Ташлыкк* встрѣчаются и въ другихъ Губерніяхъ, гдѣ оно, илѣняется на

сухамъ. Верхній слой ея вмѣстѣ до аршина въ глубину и состоитъ изъ прекраснаго чернозема, утучненнаго растительностию нѣсколькихъ вѣковъ; но по плотности своей и горячему свойству климата, онъ не можетъ давать тѣхъ богатыхъ урожаевъ, которые обѣщаетъ съ перваго взгляда. Въ Одесскомъ Уѣздѣ встрѣчаются мѣстами солончакъ, въ Херсонскомъ — песокъ. Юговосточная часть послѣдняго наименѣе плодородна.

Херсонская Губернія богата водами: ее орошаютъ три огромныя рѣки: Днѣпръ, Днѣстръ и Бугъ. Днѣпръ касается Херсонской Губерніи у Крылова, на нѣсколько десятковъ верстъ разграничиваетъ ее съ Губерніею Полтавскою, уходитъ въ Екатеринославскую, но до впаденія своего въ море, ниже Николаполя, снова омываетъ Херсонскую, живить торговлю Крылова и служить важному сбыту лѣса и другихъ Бѣлорусскихъ произведеній, на баркахъ привозимыхъ въ Херсонъ. Освободясь отъ пороговъ, онъ течетъ тихо въ глинистыхъ или песчаныхъ берегахъ, и, опоясанный плавнями, дѣлится подлѣ Херсона на нѣсколько вѣтвей, которыя исчезаютъ въ тростникахъ. У мыса Станислава, древняго *Иполаа*, онъ соединяется съ Бугомъ и образуетъ широкій лиманъ, залипающійся въ морѣ, между Кинбурнскою крѣпостію и Очаковскимъ замкомъ Гассанъ—Паши. Днѣстръ лѣвымъ берегомъ своимъ орошаетъ предѣлы Херсонской Губерніи отъ мѣстечка Ягорлыка (при устьѣ рѣчки того-же имени), и называемъ между известковыми скалами, между рощами и плавнями, образуетъ, подобно Днѣпру, лиманъ при впаденіи своемъ въ морѣ. Судходство по немъ незначительно. Бугъ

* Бугъ, по Польски *Вох*, вытекаетъ изъ

касается правымъ: берегомъ Херсонской Губерніи отъ мѣстечка Конопъ поля до города Ольвиополя; отсюда, протѣкая Сидюку *, совершенно впадаетъ въ предѣлы сей Губерніи, и, перерѣзывая ее на двѣ части, течетъ сперва по гранитнымъ порогамъ до селенія Александровки; потомъ между известковыми холмами, между плавнями и песками до соединенія съ Днѣпромъ. Пороги Бугскіе до Вознесенска препятствуютъ судходству, которое ограничивается перевозомъ лѣса, соли и рыбы изъ Николаева и Херсона въ Вознесенскъ и прибрежныя селенія. Отъ Николаева Бугъ подымаетъ военныя суда. Са-

захватальной возвышенности, находящейся на границахъ Губерній: Подольской и Волынской, и Галицки, и дающей начало многимъ рѣкамъ: Горыни, Случи, Стыри, Сбручи и др.—Г. Ейкавальдъ назвалъ ее Авратинскою возвышенностію, по имени лежанго на ней мѣстечка Авратини. Она есть продолженіе Карпатскаго хребта. По словамъ г. Анджеескаго (*Rus botanicarum kreiu wiedzonych w podrozach pomiedzy Bohem i Dniestriem przez Antoniego Andrzeiowskiego. Wilno. 1823, in—8*); стр. 7, и *Bulletin de la société Imperiale des naturalistes de Moscou, часть IV, N. 3, стр. 536*). Бугъ вытекаетъ изъ дачи селенія Вельбовки въ Проскуровскомъ Уѣздѣ Подольской Губерніи. На Военно-дорожной картѣ 1828 года это селеніе названо Вубновкою. Теченіе Буга описано подробно г. Анджеескимъ въ памфлетѣмъ сочинении и въ статьѣ моей объ этой рѣкѣ, помѣщенной въ Энциклопедическомъ Лексиконѣ.

* Сидюка впадаетъ въ Бугъ между Ольвиополемъ и мѣстечкомъ Богородскъ, напротивъ селенія Голты. Здѣсь, полаяка тому назадъ, находились предѣлы трехъ царствъ: Ольвиополь былъ дограничнымъ городомъ Россіи, Богородскъ — Польши, а Голта — Турціи. Теперь по Сидюкѣ рубежъ двухъ Губерній — Подольской и Херсонской. Дѣйствиюмъ это предубѣжденіе, или въ самомъ дѣлѣ, но нѣтъ всегда казалось при переѣздѣ черезъ сіе мѣсто, что воды Сидюки темнѣе Бугскихъ, и что первая по этой причинѣ получила имя свое, тѣмъ болѣе что Бугъ, отъ бѣлыхъ водъ, или, можетъ быть, отъ известковыхъ береговъ своего устья, назывался Турками: *Ак-су*, что значитъ бѣлая вода. Мы знаемъ, что, до впаденія въ проливу, называемого проликомъ, въ проливу, называемомъ Черномъ морѣ, назывался Среднеюмою — Бѣлымъ, и назывался, какъ видно, вода, или, разливомъ.

африканскъ рѣкъ, а прудоварическая земля, вода и тотъ и другой принадлежатъ имѣть. Подвѣсія статуи Герцога Ришелье въ Одессѣ и Каменная Потемкина въ Херсонѣ, сдѣланы въ Вознесенскаго гранита. Кроме того Губерніи обилуетъ глиною разныхъ сортовъ; обыкновенная бѣлая, за недостаткомъ известки, служитъ въ Александрійскомъ и Бобринецкомъ Уѣздахъ для ораски цѣмъ. Самый замѣчательный для минералогъ, хотя и мало еще изслѣдованный, уголь Губерніи есть окрестность селенія Криваго Рога (въ сѣверовосточной части Херсонскаго Уѣзда, у границъ Екатеринославской Губерніи), гдѣ находятъ охру и сяюду.—По многимъ мѣстамъ Бобринецкаго и Александрійскаго Уѣздовъ лежатъ торфяные пласты, еще никѣмъ не тронутые. Деревня *Торфовка*, расположенная въ Бобринецкомъ Уѣздѣ на дачѣхъ селца Воеводскаго (въ 33 верстахъ къ Северо-Востоку отъ Ольвиополя), прозвана такъ по сей причинѣ. Мѣстами въ этихъ Уѣздахъ есть признаки мѣдныхъ и желѣзныхъ рудъ, отъ которыхъ зимствовала нѣмъ свое рѣчка *Рудая*, впадающая въ Ингуль близъ селенія Дмитровки (Александрійскаго Уѣзда). Въ Бугѣ и въ рѣчкахъ, съ нимъ соединяющихся, находятъ любопытныя окаменѣлости.

Царство животныхъ, по описаніямъ естествоиспытателей, которые посѣщали Херсонскія степи въ концѣ прошлаго столѣтія, и по разсказамъ старожиловъ, было прежде гораздо разнообразнѣе и богаче, чѣмъ теперь. *Суаки*—дикія овцы, замѣчательныя по длинной нижней губѣ, не позволяющей имъ иначе ѣсть траву, какъ отступивъ назадъ, водились здѣсь во множествѣ. Рога ихъ—какъ свидѣтельствуемъ одинъ

писатель—служили даже предметомъ отпускной торговли Очакова и Перескопа *. Нымъ породѣ ихъ совершенно истребились. Въ плавняхъ надъ Днѣпромъ и Днѣпронъ жили дикіе кабаны, а ветоду въ степяхъ паслись табуны дикихъ лошадей, которыя, съ увеличеніемъ числа жителей, мало по малу исчезали, такъ что нынѣшныя видны теперь—да и то въ весьма маломъ количествѣ—въ однихъ только малонаселенныхъ мѣстахъ Херсонскаго Уѣзда, примыкающихъ къ Ингульцу. Гюльденштедтъ ** упоминаетъ объ оленяхъ, водившихся, во время его поѣздки, въ бывшей Елисаветградской Провинціи. Изъ прежняго множества дикихъ козъ осталось нѣсколько въ такъ называемомъ *Черномъ лѣсу*, Александрійскаго Уѣзда. Въ Тираспольскомъ, на дачѣхъ одной Нѣмецкой колоніи, онѣ показывались еще недавно. Тутъ-же, по Днѣстровскимъ рощамъ, водились барсуки (*ursus meles*), а въ Черномъ лѣсу доселѣ ловятъ куницъ и бѣлокъ. Вол-

* Il y a dans la partie méridionale de la Crimée et dans les plaines d'Oczakow et de Perescop—говоритъ авторъ книги, напечатанной въ Амстердамѣ (1787 г. in 8°), подъ заглавіемъ: *Observations sur le commerce de la mer Noire et des pays qui la bordent—des montons sauvages, dont la chaire est beaucoup meilleure et plus délicate que celle des montons domestiques. Ils sont extrêmement légers à la course et courent aussi vite que le chevreuil; ils vont par troupeaux: on les chasse au fusil et à la flèche; on les prend avec des trappes et des lacys. Les cornes de ces animaux sont un article de commerce: on en fait des manches et des gâines de couteaux, qui sont d'une seule pièce, ainsi que d'autres ouvrages d'une grande beauté et fort transparents. On les vend à Perescop 3 à 4 paras la paire, mais à Baktchiserai elles valent jusqu'à 20.*

** D. Joh. Ant. Guldensiedt, *Reisen durch Russland*, herausgegeben von P. S. Pallas. St. Petersburg, 1787—91, Ч. 3, стр. 193. Гюльденштедтъ объѣхалъ сѣверную часть Херсонской Губерніи между Бугомъ и Днѣпромъ. Слѣдствіа, находящіяся въ его книгѣ, о положеніи городовъ и селеній, чрезвычайно вѣрны и подробны. Они составляютъ драгоценныя матеріалы для исторіи и сравнительной Статистики сей Губерніи.

ковъ, зайцевъ и лисицъ очень много; въ 1824 году; въ Одесскомъ Уездѣ, пойманъ черный волкъ (canis luscus). Суслики (mus sibilus) населяютъ всю степи и не редко наносятъ хлѣбу большой вредъ. Изъ перелетныхъ находимъ здесь орлы (falco naevius), дрозды, тетерева, стрепеты, журавли (ardea cinerea L.), ласты, куропатки, кулики и многія другія. На лиманахъ живутъ лебеди и пеликаны. Между земноводными обыкновенна въ здѣшнихъ рѣкахъ черепаха (emys europaea): Въ южныхъ Уездѣхъ много змѣй, извѣстныхъ подъ слѣдующими названіями: vipera berus L., и vipera praester L., anguis fragilis L., coluber patricus L., coluber hydrus Pall. (особенно въ Бути), coluber trabis Pall. и coluber maeota Krin). * Ящерицы болѣе обыкновенныя (lacerta agilis L.) и зеленыя (lacerta viridis). Для энтомолога степи Херсонскія представляютъ богатую жатву: число здѣшнихъ насекомыхъ огромно; но нѣтъ между ними ужаснаго налетной саранчи (gryllus migratorius Lin.). Она появляется въ неопредѣленные эпохи, и нѣсколько лѣтъ сряду опустошаетъ поля. Рѣки заключаютъ въ недрахъ своихъ большое количество рыбъ, между которыми особенно замѣчательны: бѣлуги, осетры, стерляди, севрюги, вырѣзубы, сомы, судаки, окуни, карпы, караси, щуки и лещи. Рыболовство составляетъ значительный промыселъ прибрежныхъ жителей. Очаковскіе мѣщане преимущественно имъ занимаются. Въ морѣ ловятъ камбалу, скумбрии, кефаль, бычки и др. Изъ морскихъ слиз-

* Описаніе этой породы змѣй помѣщено Профессоромъ Харьковскаго Университета, И. А. Кривинскимъ въ Bulletin de l'Académie des sciences de Moscou 1857, № 3, стр. 53.

виномъ слизи, обыкновенный: у береговъ Одессы есть видъ или разновидность (mutilus edulis L., spolia de mes), употребляемая жителями въ пищу, особенно въ посты; дикорастущая Флора весьма разнообразна; ибо вмѣщаетъ въ себя растенія Америки, Украйны и египетскія, привозимыя съ Севера къ Каспійскому морю. Многія растенія, называемыя на южныхъ Херсонскихъ, свойственны только южной Европѣ; другія же происходятъ съ растеніями Сибири и т. д.

* Для ботаническаго изслѣдованія Херсонской Губерніи: крокъ оцѣнкой профессора Палласа, необходимому руководству должны служить: Flora Tauro-Caucasica Барона Маршала Виберга; рѣзныя статьи г. Стенана въ полурѣчныхъ издаваніяхъ ученыхъ обществъ; книжка г. Бессера—Enumeratio plantarum hucusque in Volhynia, Podolia, Gub. Kiltowens, Bessarabia, cis Turota et circa Odessa collectarum, Wilna, 1822, in—8°; книжка г. Андриеевскаго—Rus botaniczny kraj zwiedzonych w podrozach pomiedzy Bobem i Dnieprek, Wilno, 1828, in—8°, съ дополненіемъ къ ней, напечатаннымъ въ Виленскомъ Вѣстникѣ 1830 года; сочиненіе г. Битваля — Naturhistorische Skizze von Lithauen, Wolhynien und Podolien, Wilna, 1830 in—4°; наконецъ Флора Украйны и Трансильванскія. Первая издава въ Вильнѣ г. Юндзилломъ, подъ заглавіемъ: Opisanie rosnin w Litwie, na Wolynii, Podolia i Ukrainie, 1830, in—8°, а послѣдняя г. Бердгарденомъ въ Вѣнѣ (1816 годъ, 3 части, in—8°), подъ названіемъ: Enumeratio stirpium in Magna Principatu Transilvaniae indigenarum; Польска также Австрійская флора: Nic. Jos. Jacquin, Flora Aestriaca, Viennae, 1773—78, 5 частей in—fol. Въ 82 N. Journal de St. Petersburg 1865 г. напечатано было извѣстіе, перепечатанное потомъ въ Библиографическихъ листахъ того же года, N. 37, стр. 549, о предпринятомъ дѣлѣ по изданію Русскаго гербаріума, Невскаго Королевства. Первая книга его должна была заключать въ себя растенія, собранныя въ окрестностяхъ Одессы и служить дополненіемъ къ трудамъ Маршала Виберга и Бессера. Сіе полезное дѣланіе не приведено въ исполненіе. ** Повѣствованіе, земельное и естественное описаніе Очаковскія земли содержится въ двухъ томахъ, и сочинено Андреемъ Мейеромъ. С. П. В. 1794, in—8°, стр. 158.— Книга Г. Мейера, хотя и исполненія не имѣетъ издѣланія, однако же любопытна и полезна для изслѣдователей Херсонской Губерніи. Очаковская Область называлась землей *Principatus Podolien* и *Podolia* транзитомъ,

Море и вселенныя покрыты суме
 известномъ вселеннѣмъ цвѣтомъ. Тотъ
 да распухнотелъ: *stoeus reticulatus* L.
 (по здѣшнему бродячому съ Молда-
 вонскаго языка), *adonis vernalis* L.
 (здѣсь называемый горичавотомъ—съ
 Жемскаго); *bulbosodium vernalis* L.,
scilla bifolia L. и рѣдкѣе виды *ornitho-
 galium*, а на поляхъ, окружающихъ
 Одессу, разцвѣтаетъ *leontice altaica*
 Pall., *Odeskapa* Fisch. Потомъ полява-
 ются фиалки, малые тюльпаны и
 касатки. Въ Мавъ и конѣ степи пред-
 ставляютъ богатый коверъ цвѣтовъ,
 между конни особенно достойны вни-
 манія растенія бобовыя (*leguminosae*
 Jus.), выдерживающія засухи лучше
 прочия, въ томъ числѣ различныя
 виды *galega*, *lathyrus* и прекрасный
 туземный видъ эспирцета (*hedysarum*
grandiflora Pall.). Не менѣе огромно
 количество злаковъ (*gramineae* Jus.).
 Коваль, *stipa repens* L. покрываетъ
 иногда степи на большія простран-
 ства; но отъ усиливающейся обра-
 ботыванія земли ежегодно умень-
 шается. Трава сія растетъ преимуще-
 ственно на твердой почвѣ и слу-
 житъ однимъ изъ признаковъ ея дѣ-
 ственности. Довольно многочисленны
 также растенія крестовидныя (*cruci-
 ferae* Jus.), изъ сѣмянъ которыхъ
 недавно только начали добывать ма-
 сло. Между красильными растеніями
 упомянемъ о *скулли* (такъ назы-
 вается здѣсь коммевное дерево, *ghus*
cotinus L.), бывшей некогда, по сло-
 вамъ Мейера, предметомъ отпускной
 торговли въ Турецкія и Австрійскія
 владѣнія, и о дроби (*genista tinctoria* L.).
 Желтокорень, по здѣшнему *мудлико*
 (*statice coriaria* Pall.), покрываетъ всѣ
 въ 1792 году, и заключеніи между Вукомъ,
 Днѣстромъ, Чернымъ моремъ, Кодамою и Ягор-
 лыкомъ. Съ названіемъ такъ во именіи глав-
 нѣе города своего, Отикона, и послѣ вошелъ
 въ составъ Харьковской Губерніи.

на въ коммевнѣ. Удочка и слышнѣ
 дитъ выдѣлн кома. Катранъ (*serotina*
taurica Pall.), распуцѣй по зиме
 стѣ, и сырой и жаркой умножб-
 ляется въ пищу простолюдиамъ.
 Наконецъ вдоль морскихъ береговъ и
 кругомъ лимановъ находимъ количе-
 чатыя солныныя растенія, изъ кото-
 рыхъ можно вылекать соду: *salsola*
kali L. и *salsotria herbacea* L. По-
 сѣлнныя служатъ также хорошею пи-
 щемо для рогатого скота и лошадей.

НА ПРОМЫШЛЕННОСТЬ.

Сельское хозяйство основано на
 воздѣлываніи злаковыхъ растеній.
 Здѣшніе жители назывъ арнаут-
 къ, или албавской пшеницы, такой
 злакъ, который лучше другихъ вы-
 носить жары и засухи, и по превос-
 ходнымъ мучнымъ качествамъ сво-
 имъ находятъ въ Одессѣ всегдѣшній
 сбытъ за границу. Посему, верста
 на 200 кругомъ города, арнаутка воз-
 дѣлывается преимущественно передъ
 прочими злаками. Въ сѣверныхъ Уд-
 дакъ хозяева выдѣляютъ озимую пше-
 ницу (она плохо родится возлѣ Оде-
 ссы) и рожь, которой не спастъ про-
 чемъ на продовольствіе и винокурени,
 почему и скупаютъ ее по сосѣднимъ Гу-
 берніямъ: Подольской, Кіевской и По-
 лтавской, отпуская всю арнаутку и боль-
 шую часть озимой пшеницы въ ту-
 жіе края. Такъ какъ цѣна арнаутки
 всегда вдвое, а иногда и втрое выше
 цѣны ржи, то хозяева выдѣляютъ
 отъ такого оборота. Ячмень, овесъ и
 гречка, обываемыя съ трудомъ, выхо-
 сятъ въ небольшомъ количествѣ. Про-
 со, хотя и не составляетъ предмета
 торговли, однакожъ, кома любимая
 пища посѣланъ, распространено все-
 ду. Лѣтъ воздѣлывали прежде для

одного волокна, необходимого для домашнего обихода; но, по открытии съезжания его заграничного обихода, начали вывозить на больших полях. Конопли разводят мало; чечевицу, фасоль и горох — только для собственного употребления. Саманіем картофеля занимаются преимущественно Нѣмецкіе колонисты. Онъ терпит иногда отъ продолжительныхъ засухъ; бѣлый лучше желтаго выдерживаетъ ихъ. Къ числу полевыхъ растений принадлежатъ также: арбузы, дыни, тыквы, огурцы и турецкая пшеница (кукуруза). Для посѣва ихъ выбирается баштанъ, т. е. поле дѣйственное, или лежащее въ продолженіе многихъ лѣтъ безъ обработки. Возлѣ Одессы за насѣ каждой десятины такой земли платятъ до 15 рублей, и засѣваютъ иногда столь большія пространства, что получаютъ отъ тысячи до двухъ тысячъ рублей доходу съ баштана. Продолжительное и жаркое лѣто въ особенности способствуетъ прозрѣнію арбузовъ, которые отличаются превосходнымъ вкусомъ своимъ. Общеупотребительный способъ воздѣлыванія земли есть такъ называемый *перелогный*. Земля обрабатывается года два, три, много четыре; потомъ оставляется въ перелогахъ, на неопредѣленное время, смотря по величинѣ дачъ. При этой системѣ хозяйства, искусственное земледобрение неизвестно. Перелогн, отдѣленные также поля *малоку* и утучняемые пасущимися на нихъ скотомъ, въ первые годы покрыты сорными травами, которые, не годясь на сѣно, согниваютъ на мѣстѣ и такимъ образомъ возвращаютъ почвѣ утраченную плодородную силу. Полевою работѣ производится воланн. Земледѣльческія орудія: самая простая; сложены въ глину, стѣней мѣлому

было бы починить *. Для черномора хлеба служатъ въ южныхъ Уздахъ одинъ только вътринный мельницы, которые, благодаря беспрестаннымъ вѣтрамъ, никогда почти не бездѣйствуютъ. Водныхъ мельницъ, по неимѣнію текучей воды, вовсе нѣтъ тамъ; во въ сѣверной части Губерніи онѣ обыкновенны. У некоторыхъ хозяевъ есть мельницы, движимыя воланн и лошадыми.

Лѣсоводство принадлежитъ къ самымъ скуднымъ статьямъ сельского хозяйства. Пространство, занимаемое лѣсами Херсонской Губерніи, такъ ограничено, что должно причислить ее къ странамъ, наиболее нуждающимся въ нихъ. Лучшія рощи находятся въ Александрійскомъ Уездѣ между Крыловымъ, Александріей, Новониргородомъ и Елисаветградомъ. Такъ называемый *Черный лѣсъ*, занимающій около четырехъ тысячъ десятинъ земли, и примѣчательный по роскошнымъ дубамъ своимъ, сохранился лучше прочихъ и составлялъ прежде сплошную массу съ *Чутою*, *Нерубайкою* и другими, нынѣ разсѣянными группами рощъ. Не смотря на рѣдкость ихъ рука человѣческая не пощадилъ ничего. Въ Бобринецкомъ Уездѣ небольшія рощи перемежаются съ полями между Новоархангельскомъ и Новониргородомъ. Въ Анапьевскомъ и Тираспольскомъ онѣ идутъ по рубежу Подольской Губерніи, и потомъ облегаютъ Днѣстръ, до селенія Незавертѣйловки, ниже Тирасполя. Между Григоріополемъ и Новыми Дубоссарями — лучшія рощи этой части Губерніи. Въ Херсонскомъ Уездѣ Днѣпровскіе плавни, отъ Берислава вверхъ по рѣкѣ, покрыты деревьями

* Подробное свѣдѣніе о земледѣіи Херсонской Губерніи дано въ вѣдомствѣ Земледѣльческой газетѣ 1834 года.

ны, которая сохранилась также у соединенія Громокляса съ Ингулою и вблизи по Громоклясу. Въ Одесскомъ Уездѣ есть нѣсколько ольховыхъ и яльмовыхъ деревь, отъ границъ Аваньевскаго Узда, по Бугу, до деревни Терноватой, вблизи истеченія Ковалеви.

Деревья Херсонскихъ лѣсовъ принадлежатъ преимущественно къ семейству сережчатыхъ растений (amen-taceae Jus.). Конусовосныхъ (coniferae Jus.) вовсе нѣтъ; единственное растеніе этого семейства, встречаемое въ дикомъ видѣ вблизи морскихъ береговъ Одессы, есть ершеда *monostachya* L. Дубъ—господствующая порода въ рощахъ сѣверной и западной части Губерніи. Смышавшись съ нимъ растутъ: кленъ обыкновенный (*acer platanoides* L.), чернокленъ (*acer campestre* L.), грабъ (*carpinus betulus* L.), вязъ (*ulmus effusa* Wil.), липа (*tilia Europaea* L.), и ясень (*fraxinus excelsior* L.). На неизменныхъ мѣстахъ встрѣтите осины (*populus tremula* L.), бѣлые тополя (*populus alba* L.), ольху (*alnus glutinosa* Wil.), разнаго рода вербы и лозы. Пирамидальныхъ тополей (*populus dilatata* Н. К.) много разведено по Днѣстру и въ садахъ. На границѣ Киевской Губерніи, въ Александрійскомъ Уздѣ, и въ Аваньевскомъ, по рубежу Подольской, видно нѣсколько, хотя и очень мало, березъ (*betula alba* L.); бука (*fagus sylvatica* L.) и рябины (*sorbus aucuparia* L.) вовсе нѣтъ. Замѣчательно, что между Бугомъ и Днѣпромъ, предѣлъ растительности дуба на Югъ—есть околичность той гранитной полосы, о которой упомянуто выше; за нею дубъ исчезаетъ совершенно; дикая лѣсная порода его, находящаяся въ Одесскомъ и Херсонскомъ Уздахъ, ничто иное какъ яльмъ или берестъ

(*ulmus campestris* L.). Она растетъ обыкновенно по крутизнамъ овраговъ и по берегамъ рѣкъ (особливо по Громоклясу, но никогда по вершинамъ степей), на известковой почвѣ, не мѣшавшей съ другими лѣсными породами, кромѣ дикой груши, черноклена и татарскаго клена (*acer tataricum* L.). По Днѣстру, въ Тираспольскомъ Уздѣ, гдѣ нѣтъ гранитовъ, дубъ простирается гораздо дальше на Югъ, нежели въ восточной части Губерніи; здѣсь онъ доходитъ до селенія Незавертайловки.

Важное вліяніе, которое, въ физическомъ отношеніи, лѣсоводство имѣетъ на страну, обратило неулыбное вниманіе Правительства и нѣкоторыхъ частныхъ лицъ къ разведенію деревь. Въ числѣ посаженныхъ предпріятій этого рода замѣчательна плантація бывшаго Одесскаго Градоначальника, А. И. Левшина, на песчаной и безплодной пересыпи, по дорогѣ, ведущей изъ внутреннихъ Губерній въ Одессу. Деревья и кустарники, посаженные здѣсь въ огромномъ количествѣ, растутъ прекрасно и начинаютъ укрѣплять рыхлый песокъ.

Садоводство сдѣлало наиболѣе успѣховъ въ окрестностяхъ Одессы и по Днѣстру. Изъ плодовыхъ деревь разводять въ садахъ груши, яблони, оливы, черешни, вишни, абрикосы, персики и грецкіе орѣхи, а миндальные деревья болыше для рѣдкости. Айва (*cydonia*) растетъ и цвѣтетъ успѣшно, но плоды ея взрываютъ рѣдко. Надъ разведеніемъ сладкихъ каштановъ мало сдѣлано опытовъ. Воспитаніемъ шелковицы занимались по Днѣстру еще до водворенія на немъ Русскаго владычества; она растетъ очень хорошо. Шелкъ выдѣлываютъ въ Нѣмецкихъ колоніяхъ. Садовая рябина (*sorbus domestica* L.)

легко может быть усвоена здѣшнему климату; желательно, чтобы разведеніемъ ея занялись болѣе, не столько для плодовъ, сколько по прекраснымъ качествамъ ея древесины, употребляемой на разные столарныя работы. Изъ кустарниковъ, дающихъ плодъ, смородина и крыжовникъ находится во всѣхъ садахъ; деренъ или кизиль (*cornus mascula*) разведенъ въ немногихъ. Малина на Сѣверѣ Губерніи весьма обыкновенна, но столь-же рѣдка въ Одессѣ, какъ и клубника. Сухость климата вредитъ ихъ произрастанію и оплодотворенію. Распространенію садоводства въ южныхъ Уѣздахъ препятствуютъ засухи и значительность издержекъ на глубокое разрыхленіе почвы, которая, безъ этой приготовительной работы, по плотности своей, не удобна для деревъ. Въ сѣверныхъ Уѣздахъ не столько плотная почва и болѣе влажная атмосфера весьма благоприятствуютъ садоводству; но тамъ мало заботятся о разведеніи деревъ и улучшеніи плодовъ, хотя дома большей части помѣщиковъ и крестьянъ окружены небольшими садами.

Разведеніемъ виноградниковъ для полученія вина занимаются на хуторахъ, принадлежащихъ Одессѣ, и въ некоторыхъ Нѣмецкихъ и Българскихъ колоніяхъ Одесскаго и Тираспольскаго Уѣздовъ. Помѣщики вина не дѣлаютъ, а употребляютъ виноградъ свой для стола, или продаютъ его. Одесское вино, приготовленное рачительно, имѣетъ вкусъ пріятный и довольно крѣпости. Вообще эта отрасль сельскаго хозяйства сдѣлала въ послѣднее время значительные успѣхи возлѣ Одессы; что-же касается до Александрійскаго и большей части Бобринецкаго Уѣзда, то они рачительно не способны къ разведе-

нію винограда, который тамъ никогда не дозрѣваетъ. По суровости зимъ, виноградныя лозы надобно осанью приклонять къ землѣ и закрывать отъ морозовъ.

Коневодство еще довольно значительно. Дать десять тому назадъ, оно было одною изъ самыхъ доходныхъ статей въ хозяйствѣ; но теперь приносятъ очень мало выгоды. Сбытъ лошадей съ года на годъ труднѣе, а плата меньше, и конскіе заводы въ большемъ упадкѣ. Размноженіе лошадей на Дону и сходныя цѣны, по которымъ онѣ продаются, были отчасти причиною бѣдственнаго положенія Херсонскихъ заводчиковъ. Между тѣмъ здѣшнія лошади весьма крѣпкаго сложения. Находясь круглый годъ въ степи на подножномъ корму, онѣ привычны ко всѣмъ лишениямъ и непогодамъ. Къ тому-же, во многихъ мѣстахъ, порода ихъ улучшена стараніемъ владѣльцевъ. Но если обстоятельства не переимѣнятся, то здѣшніе заводы падутъ совершенно; ихъ, по примѣру нѣкоторыхъ хозяевъ, замѣняютъ овчарнями.

Рогатый скотъ содержатъ въ большемъ количествѣ какъ помѣщики, такъ и крестьяне, потому что сбытъ его всегда вѣренъ, а цѣны довольно постоянны. Здѣсь много промышленниковъ, которые, скупая скотъ молодой, оставляютъ его годъ и болѣе на нанятой землѣ, и потомъ перепродаютъ съ выгодой, не смотря на падежи, которымъ онъ не рѣдко подверженъ, особливо во время сильныхъ засухъ. Порода Херсонская, на многихъ заводахъ смѣшанная съ крупною Венгерскою, вообще росла и крѣпка. Въ нѣкоторыхъ помѣщичьихъ хозяйствахъ есть буйволы, не употребляемые впрочемъ для работъ. Овцеводство занимаетъ главнѣйшее

мѣсто послѣ хлѣбопашества; въ юж-
ныхъ Уздахъ оно начинаетъ даже
соперничать съ нимъ. Разводятъ
овецъ прастыхъ, цыгайскихъ и ис-
панскихъ. Нѣтъ сомнѣнія, что по
мѣстнымъ обстоятельствамъ, для по-
седель и мелкихъ владѣльцевъ все-
го выгоднѣе первая. Въ Херсонскомъ
и Одесскомъ Уздахъ оны цѣлую зи-
му пасутся въ степи, не требуя съ-
на. Для защиты ихъ отъ выюга дѣ-
лается на скорую руку законъ изъ
камнина, тогда какъ изъ густой шер-
сти ихъ хозяинъ шьетъ себѣ теплую
шубу. Цыгайскія овцы, шерсть ко-
ихъ гораздо тоньше, всѣ почти обра-
щены въ метисовъ чрезъ постоянныя
случки съ испанскими баранами. Отъ
того число цыгакъ весьма уменьши-
лось и цѣны нѣсколько поднялись
противъ врежняго. Разведение мери-
носовъ, которое лѣтъ двадцать пять
тому назадъ, не смотря на всѣ по-
ощренія и заботы нашего Правител-
ства водворить сію промышлен-
ность на Югѣ Россіи, шло такъ мед-
ленно и недалновиднымъ хозяевамъ
казалось совершенно несбыточнымъ,
усилилось теперь до такой степени,
что помѣщики, оставляя прочія заня-
тія, на него преимущественно устре-
мляютъ вниманіе и капиталы свои.
Для владѣльцевъ большихъ дачъ, осо-
бенно въ южныхъ Уздахъ, гдѣ ма-
лое количество выпадающаго снѣга
позволяетъ мериносамъ пастись на
полѣ большую часть зимы, рѣши-
тельно нѣтъ статьи выгоднѣе ихъ.
Сухія и возвышенная пастбища уст-
раняли отъ дѣшнихъ стадъ нѣкото-
рыя важныя болѣзни, поражающія ис-
панскихъ овецъ въ другихъ странахъ;
такъ н. п. водяная (*saxehie aqueuse*)
здѣсь вовсе не извѣстна *. Мерино-

совъ и метисовъ, болѣе илѣ менѣе
улучшенныхъ, полагаютъ теперь свы-
ше 300,000 головъ; число сіе безъ
сомнѣнія, еще болѣе увеличится. Же-
лательно только, чтобы непомѣрное
пониженіе цѣнъ на шерсть высша-
го разбора, происшедшее въ 1837
году отъ критическихъ денежныхъ
обстоятельствъ Англій, не было
бы продолжительно, и чтобы вла-
дѣльцы, разводящіе испанскихъ
овецъ, обращали бы, по примѣ-
ру главныхъ и опытныхъ завод-
чиковъ, заботливость свою столько
же на густоту, сколько и на тони-
ну волосъ; ибо—не говоря уже о вы-
игрышѣ на всѣхъ рунахъ, замѣняющемъ
большую плату за тонну его—при
дѣшнемъ обыкновеніи, всегда почти
держатъ стада въ открытыхъ степяхъ,
овцы густошерстными менѣе рѣдко-
шерстныхъ подвержены болѣзнямъ.
Англійская длинношерстная порода
также не оставлена безъ вниманія
дѣшними овцеводами; но до сихъ
поръ сбытъ этой шерсти представ-
лялъ затрудненія. Нѣкоторые завод-
чики случили англійскихъ барановъ
съ цыгайскими овцами и получили
метисовъ, легче переносящихъ зной-
ный климатъ, нежели отцы ихъ и
дающихъ густую и длинную руно.
Шерсть съ заводовъ южной части
Херсонской Губерніи покупается въ
грязномъ видѣ (*en suint*) Одесскими
торговыми домами, сортируется, вы-
мывается на шерстемойняхъ въ Хер-
сонѣ и Одессѣ, потомъ идетъ въ Ан-
глію и Белгію, откуда возвращается
Одессѣ въ виду суконъ. Шерсть съ
верной части Губерніи продаютъ

дѣшнихъ овцеводовъ, подъ названіемъ: *Mappei*
du Berger. Книга сія переведена на Русской
языкъ и заключаетъ подробныя, приложенныя
къ климату южной Россіи и ея мѣстныхъ об-
стоятельствамъ наставленія о содержаніи стада
и леченіи овецъ отъ разныхъ болѣзней.

* Общество сельскаго хозяйства южной Рос-
сіи издало, въ 1835 г., книгу, необходимую для

Русским купцамъ на мѣстѣ, или въ Кременчугѣ на ярмонкѣ и отправляютъ въ Москву. Лучшія и обширнѣйшія заведенія испанскихъ овецъ принадлежатъ г. Пите * и Графу Несельроде.

Пчеловодство весьма мало употребительно на Югѣ Херсонской Губерніи; отъ невѣдѣнія лѣсовъ и частыхъ засухъ оно подвержено тамъ большимъ случайностямъ и не можетъ получить надлежащаго развитія; но по окраинамъ Кіевской и Подольской Губерніи помѣщики и крестьяне съ нѣкоторою выгодой занимаются имъ. Ульи здѣсь небольшіе, бездонные; въ славѣ липовые, привозимые изъ сосѣднихъ сѣверныхъ Губерній. Ставятъ ихъ обыкновенно въ садахъ и на полянахъ между рощами, называя мѣста сія *пасиками*.

Фабричная и заводская промышленность, по бѣдности населенія и приволью земель, не могла сдѣлать большихъ успѣховъ и далеко не соответствуетъ богатству сырыхъ произведеній Херсонской Губерніи. Здѣсь есть нѣсколько суконныхъ фабрикъ; но онѣ слишкомъ маловажны, и, можетъ быть отъ того, не приносятъ владѣльцамъ своимъ ожидаемой вы-

* Г. Пите (Charles Pietet de Rochemont), Женевскій уроженецъ и сынъ извѣстнаго агронома, въ 1809 году, по волѣ отца своего, основалъ сіе заведеніе въ 34 верстахъ отъ Одессы, на дачѣ Новой-Ланси, пожалованной ему покойнымъ Императоромъ Александромъ. Заведеніе составляетъ изъ небольшого стада овецъ инфантадекой породы, въ которомъ считается теперь болѣе 30,000 головъ. Г. Пите, имѣющій чинъ Русскаго Надворнаго Совѣтника, во время Министерства Герцога Ришелье, незабвеннаго начальника нашего края, былъ въ Парижѣ Баварскимъ Повѣреннымъ въ дѣлахъ, а нынѣ проживаетъ въ Женевѣ. Хотя половину часть своего заведенія онъ и уступилъ недавно г. Ейнару, извѣстному филеллину, однакоже оно состоитъ въ нераздѣльномъ владѣніи ихъ подъ управленіемъ г. Демоя, опытнаго хозяина и одного изъ самыхъ дѣятельныхъ членовъ Общества сельскаго хозяйства южной Россіи.

годы. Заводы—винокуренныя, салотопенныя, канатныя, черешечныя и кирпичныя. Винокуренныя, самыя многочисленныя, находятся преимущественно въ сѣверныхъ Уздахъ; въ южныхъ, гдѣ, какъ замѣчено выше, съюстъ мало ржи, почти нѣтъ винокурень. Крестьяне, посвятивъ себя хлѣбопашеству и скотоводству, не любятъ другихъ промысловъ, и оставляютъ дома свои для того только, чтобы за собою сходить *гуманами* на Крымскія озера, или довести пшеницу въ Одессу. Женны ихъ заняты пряденіемъ льна, пеньки и шерсти, изъ коихъ ткуются зимою полотна, сукна и ковры. Первые идутъ на домашнюю одежду, послѣднія заготовляются дочерямъ въ приданое. Мелкая ремесленная промышленность болѣею частью въ рукахъ Евреевъ.

Внутренняя торговля сосредоточилась на ярмонкахъ въ Новомиргородѣ, Елисаветградѣ, Вознесенскѣ, Херсонѣ и нѣкоторыхъ мѣстечкахъ. Дороги, по шарнир своей и плотности почвы, лѣтомъ удобны для ѣзды, но зимою и весною портятся отъ частыхъ оттепелей. На рѣкахъ устроены паромы и мосты. Для торговыхъ сообщеній Одессы съ Москвою есть два пути: черезъ Харьковъ, Кременчугъ, Елисаветградъ и Вознесенскъ, или черезъ Кіевъ, Умань и мѣстечко Боговоль.

IV. ЖИТЬЯН.

Народонаселеніе здѣшнее смѣшано изъ Малороссіянъ (самое многочисленное племя), Молдаванъ, Булгаръ, Великороссіянъ, Нѣмцевъ (вышедшихъ болѣею частью изъ Виртемберга и Великаго Герцогства Баденскаго), Сербовъ, Грековъ и Евреевъ. Говоря вообще, Херсонская Губернія еще малонаселена; въ Одесскомъ, Хер-

еонскомъ, южныхъ частяхъ Бобринецкаго и Ананьевскаго Уѣздовъ много земель, лежащихъ впустѣ и не тронутыхъ еще плугомъ. Обширныя степи сѣм не могутъ населиться соразмѣрно пространству своему отъ того, что на ихъ вершинахъ не рѣдко вовсе нѣтъ воды на далекое разстоянiе, а сильныя засухи не позволяютъ удержать ее въ прудахъ. Города, за исключенiемъ Одессы, которая занимаетъ почетное мѣсто въ числѣ городовъ Европейскихъ, Николаева и Херсона, малолюдны и бѣдны. Число мѣстечекъ не велико и они не могли еще устроиться надлежащимъ образомъ. Одно изъ лучшихъ—Севериновка (Одесскаго Уѣзда, въ 40 верстахъ отъ Одессы, по Балтской дорогѣ), возведенная на степень мѣстечка по Именному Указу блаженной памяти Императора Александра, имѣетъ около 1,100 душъ обоего пола, двѣ церкви (Грекороссійскую и Католическую) и Еврейскую синагогу. Севериновка основана Дѣйствительнымъ Тайнымъ Совѣтникомъ Графомъ Севериномъ Потоцкимъ, мужемъ навсегда памятнымъ жителямъ Херсонской Губернiи по своей любви къ здѣшнему краю и трудамъ на пользу его. Доставляя разныя жизненные удобства окрестнымъ жителямъ, мѣстечки, вмѣстѣ съ тѣмъ, оживляютъ внутреннюю торговлю. Селенiя расположены по рѣкамъ и

балкамъ. Поселенцы сначала занимали мѣста, обильныя водою, и располагались по первымъ рѣкамъ, встрѣчавшимся имъ; потомъ, заселявъ рѣки, пошли въ степи и начали заводить жилища у балокъ, гдѣ легче рыть колодцы и удерживать весеннюю воду плотинами. Вершины степей, по которымъ, въ послѣдствiи, проложены большiя дороги, остались впустѣ; отъ чего провѣзжающимъ черезъ Херсонскую Губернiю, она кажется еще безлюднѣе, нежели какова дѣйствительно. Въ Александрiйскомъ и Бобринецкомъ Уѣздахъ есть села, которыя заключаютъ отъ 4 до 5 тысячъ душъ обоего пола. Многолюдство сiе, невыгодное для хлебопашества, произошло отъ того, что, до уничтоженiя Запорожской Сѣчи и до завоеванiя Крыма, жители, тревожимые набѣгами Запорожцевъ и Татаръ, водворялись большими массами. Въ Херсонскомъ и Одесскомъ Уѣздахъ, которые населены при другихъ обстоятельствахъ, нѣтъ столь людныхъ селенiй, хотя есть и здѣсь большiя по Бугу и Днѣстру. Скирды хлѣба, разставленные на гумнахъ, придаютъ селенiямъ зажиточный видъ. На Сѣверѣ крестьяне живутъ въ мазанкахъ, окруженныхъ сздами и огородами; на Югѣ—въ каменныхъ хатахъ, огражденныхъ каменными же стѣнами. Хаты, по обычаю южной Россiи, выбелены и содержатся чисто.

И. КИРЬЯКОВЪ.

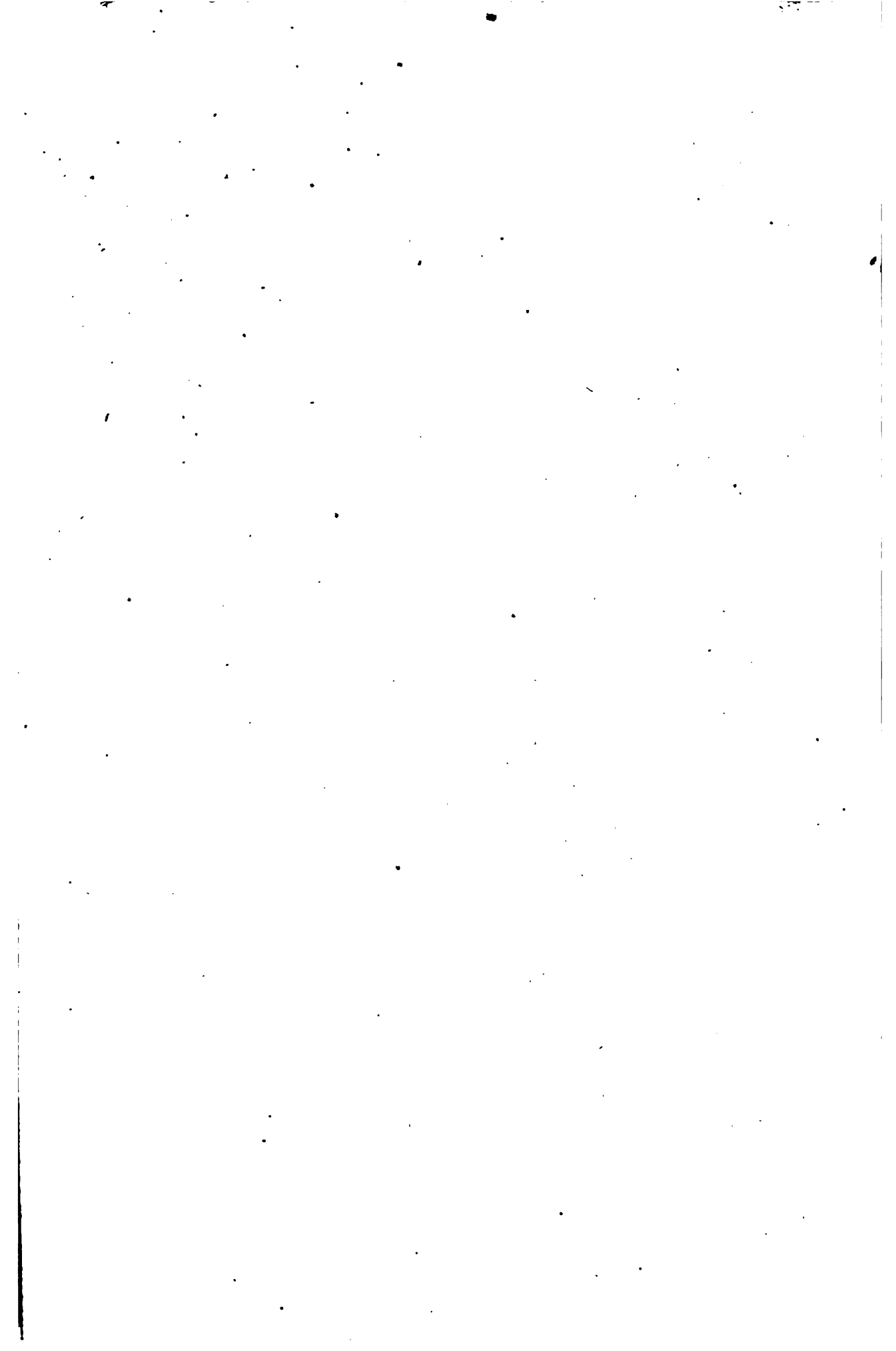

ОТДѢЛЕНІЕ III.

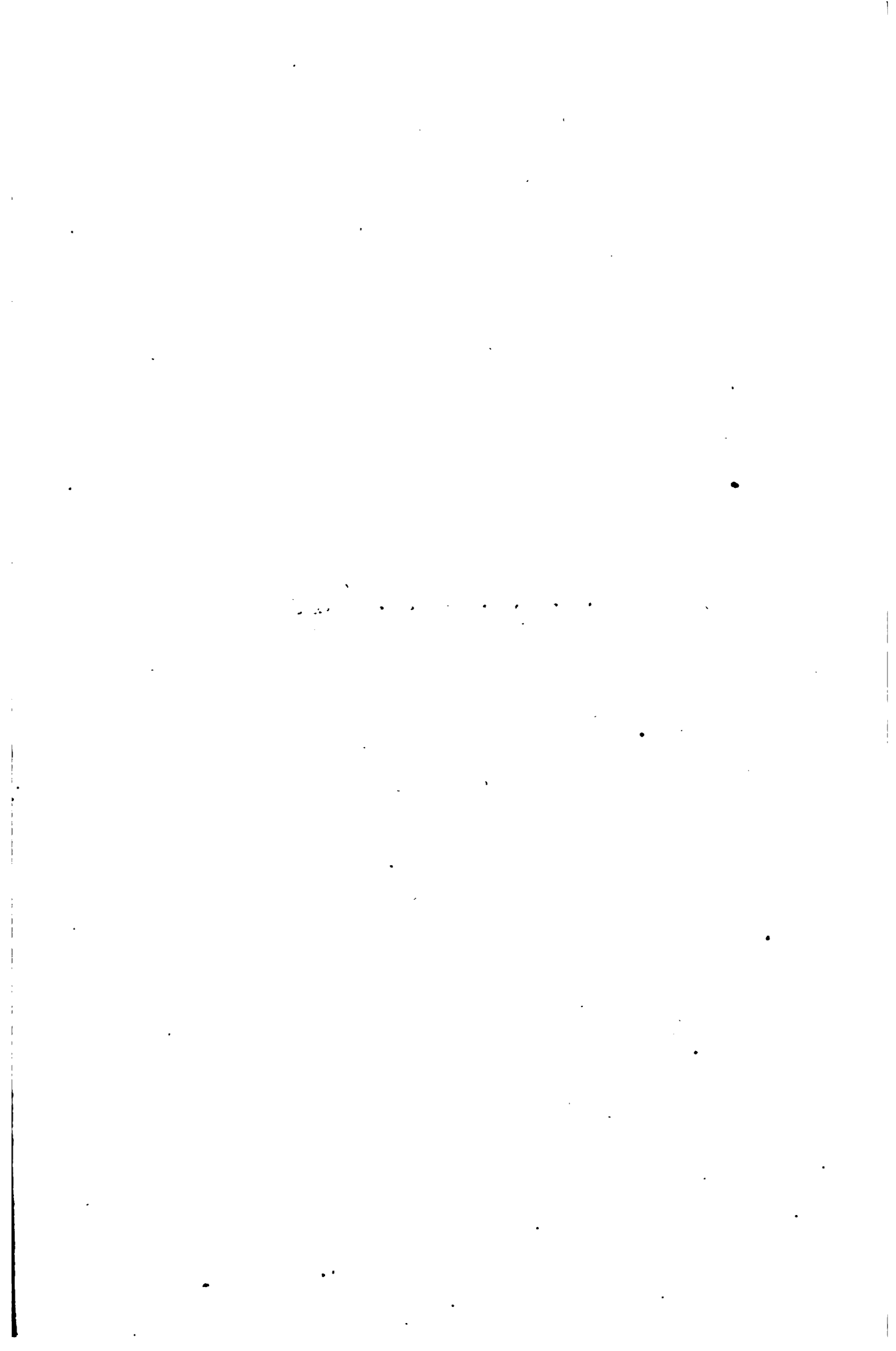

ГОРОДА ПЕРМСКОЙ ГУБЕРНИИ.

ЧАСТЬ I.

Историко - Статистическій взглядъ на города Пермской Губернии.

I. ПЕРМЬ

Именемъ своимъ напоминаетъ *Великую * Пермию* (древнюю *Біармию ***), страну обширную, населенную народами Чудскаго племени, которая вѣкогда имѣла собственныхъ владѣтелей, составляла часть достояній Новгородскихъ и была покорена Великимъ Княземъ Иоанномъ III Васильевичемъ въ 1472 году. Нынѣшній Губернскій городъ Пермь подъ симъ именемъ существуетъ съ 1781 г., когда *Ягожихинскій* мѣдиплавильный заводъ, въ 1722 г. основанный на рѣчкѣ Ягожихѣ, въ деревнѣ *Брюхановой*, или

* Названіе *Великой*, по мнѣнію некоторыхъ, въ Гриватахъ встрѣчается не ранее XVI столѣтія, и дано ей, или по ея знаменитости—она славилась своею торговлею и своимъ богатствомъ—или для отличія отъ *Малой Перми*, Зырянской волости, нынѣ находящейся въ Усть-Сысольскомъ Уездѣ Вологодской Губерніи.

** Что *Перми* и *Біармиа* одно и то же—есть мнѣніе господствующее, хотя и опровергаемое некоторыми. Въ книгѣ Большаго Чертежа упоминается еще о *Старой Перми*—городѣ, стоявшемъ на правомъ берегу р. Вычегда, въ 40 верстахъ отъ устья ея.

Брюшиковой, возведенъ на степень города и назначенъ Губернскимъ Пермскаго Намѣстничества, составленнаго изъ двухъ Областей: Пермской и Екатеринбургской. Къ первой были причислены Уезды, находящіеся по сю сторону Уральскихъ горъ, к: т: Пермскій, Соликамскій, Чердынскій, Обвинскій, Оханскій, Осинскій, Кунгурскій и Красноуфимскій; ко второй—Уезды: Екатеринбургскій, Далматовскій, Шадринскій, Камышловскій, Алапаевскій, Челябинскій, Ирбитскій и Верхотурскій.—1797 годъ замѣчательнъ по которому преобразованію въ составъ Пермской Губерніи. Уезды городовъ Далматова, Алапаевска и Обвинска присоединены къ сосѣдственнымъ; Челябинскій отошелъ къ Оренбургской Губерніи; всѣ прочіе—числомъ 12—остались при прежнемъ названіи и пространствѣ своемъ.

Пермскій гербъ, утвержденный 17 Юля 1783 г., вмѣстѣ съ гербами Уездныхъ городовъ Пермской Губерніи (кромя Ирбитскаго), представляеть, въ

красномъ полѣ, серебрянаго медвѣдя, на которомъ поставлено въ золотомъ окладѣ Евангеліе и надъ нимъ серебряный крестъ*.

Планъ города, Высочайше конфирмованный 16 Января 1784 г., замѣненъ новымъ, утвержденнымъ 21 Марта 1823 года.

Пермь лежитъ подлѣ 58,°1' Сѣверной широты и 74,°6' Восточной долготы, въ разстояніи 2,093 версты отъ С. Петербурга и 1,395 отъ Москвы, на лѣвомъ берегу р. Камы, которая принимаетъ здѣсь двѣ рѣчки: съ Западной стороны Давилуху, съ Восточной—Ягожиху. Къ Сѣверу отъ ручья Медвѣдки, въ нее же впадающаго и почти въ самомъ центрѣ города,—который раздѣленъ на 2 части, а сіи на кварталы — находится возвышеніе, называемое горою Слюдкою.

Земли въ городской чертѣ считается 1,195 квадратныхъ десятинъ; изъ нихъ: 142 д. подлѣ домами, 101 подлѣ садами и огородами, и 833 д. подлѣ выгономъ. Длина города (между р. р. Давилухой и Ягожихой) составляетъ 4 версты; ширина (отъ Камскаго берега до вала)—1 версту, 150 сажень; окружность—до 10 версты, 150 саж.

Покатое положеніе къ Камѣ (черезъ которую, возлѣ города, устроенъ перевозъ) и канавы, прорытыя въ разныхъ направленіяхъ, почти во всякое время года предохраняютъ жителей отъ грязи, тѣмъ болѣе страшной, что, по недостатку камня, мощеніе улицъ не могло войти въ употребленіе. Бульвары и аллеи, идущія вокругъ города, или устроенныя на главной площади, не только очищаютъ воздухъ, но и служатъ лѣтомъ пріятными гульбищами. Вообще какъ въ сихъ, такъ и въ

* То же самое изображено на всѣхъ Уральскихъ гербахъ (кромя Ирбитскаго), въ верхней части щита.

архитектурномъ отношеніи, Пермь принадлежить къ числу замѣчательныхъ городовъ Имперіи.

Между зданіями, правильно и красиво, въ прямыхъ и широкихъ улицахъ расположенными, особеннаго вниманія заслуживаютъ:

а) Кафедральный соборъ, въ 1793 г. основанный подлѣ именовъ монастыря, съ каменнымъ Архіерейскимъ домомъ. Драгоценная ризница, иконостасъ и церковныя утвари перевезены сюда изъ древняго Пыскорскаго монастыря, бывшаго въ Соликамскомъ Уездѣ; б) Церковь во имя Св. Апостолъ Петра и Павла, на р. Ягожихѣ, первоначально (въ 1724 г.) деревянная, нынѣ каменная и соборная (съ 1781 г.), съ двумя придѣлами и пятью главами; в) каменная Александровская больница, устроенная, по Высочайшей волѣ, на 60 кроватей, съ особеннымъ помѣщеніемъ для умалишенныхъ и церковію во имя Св. Александра Невскаго; г) домъ Присутственныхъ мѣстъ—огромное, каменное, двухъ-этажное зданіе, съ двумя такими же флигелями; д) двухъ-этажный, крытый желѣзомъ тюремный замокъ; е) два прекрасные и обширные гостиные двора; одинъ каменный, другой деревянный, трехъ-этажный, построенный на *Черномъ рынкѣ*, гдѣ, во время ярмонки, устраиваются балаганы и лавочки.

Находясь при судоходной рѣкѣ (на которой въ самомъ городѣ устроена пристань), на большомъ Сибирскомъ трактѣ и вмѣстѣ съ тѣмъ почти въ средоточіи водныхъ сообщеній между морями Балтійскимъ, Каспійскимъ и Бѣлымъ, Пермь—какъ пограничный пунктъ Азии съ Европой, и какъ городъ, пользующійся многими, неотъемлемыми выгодами мѣстоположенія — должна была приобрести, и приобрѣла дѣйствительно, кромѣ политической важ-

ности, нѣкоторое значеніе и въ торговлѣ Запада съ Востокомъ. Малое число и скудость капиталовъ, также какъ и неопытность и робость въ промышленныхъ предпріятіяхъ—обыкновенныя слѣдствія кратковременнаго существованія—не помѣшали ей войти въ прямыя сношенія съ сосѣдственными Губерніями: Нижегородскою—для предметовъ роскоши и наслажденій; Оренбургскою и Вятскою—для хлѣба и хлѣбнаго вина; Казанскою и Тобольскою—для рыбы, икры и другихъ, большою частію даровыхъ произведеній природы. Весной, съ верховья Камы прибываетъ въ городъ множество судовъ, нагружаемыхъ хлѣбомъ, жельзомъ, саломъ, кожами, мѣхами, товарами Сибирскими и Китайскими, которые отсюда идутъ до Нижняго, Рыбинска и далѣе. Суда сіи возвращаются не прежде осени; за то привозятъ небольшимъ городамъ здѣшней и Тобольской Губерніи все нужное на круглый годъ. Пермскіе купцы ѣздятъ также на ярмонки Ирбитскую и Нижегородскую, входятъ въ подряды, содержатъ заводы. Число послѣднихъ, и безъ того уже незначительное, съ нѣкотораго времени примѣтно начало упадать, вѣроятно потому что издѣлія низкой доброты * вездѣ продаются по низкой цѣнѣ, и слѣдовательно доставляютъ мало выгодъ заводчикамъ, недостаточнымъ, неукуснымъ, или беспечнымъ.

II. КУНГУРЪ.

Основаніе Кунгура относятъ къ 1648 году, а первоначальными жителями его считаютъ выходцевъ изъ Черды-

* Особенно сіе можно отнести къ козамъ: маслики, снятая ихъ съ убитой скотины, дѣлаютъ много прорѣзей, тѣмъ и портятъ товаръ.

ни, Соликамска, Соль-Вычегодска и Устюга. Разоренный митейными Башкирцами въ 1662 и 1663 годахъ, онъ немедля (1664) былъ восстановленъ, впрочемъ на другомъ мѣстѣ, 20 верстами ниже прежняго, въ селѣ называемомъ *Мысолѣ*. Отъ 1682 до 1703 года Кунгуръ съ Уѣздомъ принадлежалъ вѣдомству Казанскаго Приказа; потомъ зависѣлъ отъ Сибирскаго; въ 1719-мъ былъ приписанъ Сибирской Губерніи къ Вятской Провинціи; съ 1724 по 1734 состоялъ подъ началомъ у Соликамска; въ 1737 сдѣлался Провинціальнымъ Казанской Губерніи, а въ 1781 назначенъ Уѣзднымъ Пермскаго Намѣстничества.

Гербъ его представляетъ, въ голубомъ полѣ, рогъ изобилія, съ сыплющимися изъ него колосьями разнаго хлѣба; планъ Высочайше подтвержденъ 19 Іюля 1829 года.

Кунгуръ лежитъ при р. р. Сылвѣ и Ирени, подъ 57°, 20' Сѣверной широты и 74°, 36' Восточной долготы, на большой Сибирской дорогѣ, въ 2,180 верстахъ отъ С. Петербурга, 1,482 отъ Москвы и 87—отъ Перми.

Земля подъ домами считается 395 десятинъ, подъ садами и огородами 447, подъ выгономъ 10,457,—всего 11,299 кв. десятинъ. Одна часть города расположена по крутой горѣ, другая на низкомъ мѣстѣ. Отъ прежнихъ укрѣпленій, неоднократно возобновляемыхъ (въ 1698, 1774 и 1793 годахъ), не осталось почти никакихъ слѣдовъ.

Нынѣшнія улицы узки и кривы, а зданія ветхи. Изъ числа послѣднихъ наиболѣе замѣчательны: каменный Благовѣщенскій соборъ, сооруженный въ 1700, и церковь Богоявленія Господня, основанная въ 1740 году. Оба эти храма обнесены каменною оградой, въ которой выстроены торговыя лавки, отдаваемые въ наемъ.

Кунгурскіе купцы ѣздятъ на ярмонки Ирбитскую и Нижегородскую, перепродаютъ Оренбургу и Вяткѣ хлѣбъ, торгуютъ издѣліями собственныхъ заводовъ, преимущественно кожевенныхъ, которыми легко запастись грубыми матеріалами по сосѣдственнымъ городамъ и селамъ. Здѣшняя юфта весьма уважается въ Оренбургѣ по цѣнѣтѣ своему, мягкости и чистотѣ отдѣлки. Обыкновенно всѣ товары съ Камы идуть въ Кунгуръ и развозятся отсюда сухимъ путемъ, потому что рѣка Сытва извилиста и медководна.

III. КРАСНОУФИМСКЪ

Названіе свое получилъ отъ Красноуфимской крѣпости, построенной, въ числѣ прочихъ крѣпостей, при Императрицѣ Аннѣ Іоанновнѣ (1735), для обезпеченія страны отъ нападений Башкирцевъ. Онъ принадлежалъ прежде къ Уфимской Провинціи Оренбургской Губерніи, а съ 1781 г. назначенъ Уѣзднымъ Пермскаго Намѣстничества и Пермской Провинціи.

Гербъ его представляетъ, въ золотомъ полѣ, серебрянаго сокола, сидящаго на золотомъ сукѣ.

Красноуфимскъ лежитъ на правомъ берегу р. Уфы, подъ $56^{\circ},40'$ Сѣверной широты и $74^{\circ},59'$ Восточной долготы, въ 2,292 верстахъ отъ С. Петербурга, 1,594 отъ Москвы, и 199 отъ Перми.

Въ городской чертѣ считается земля 5,089 кв. десят.; въ томъ числѣ: 26 десят. подъ домами, 38—подъ садами и огородами, и 5,025—подъ выгономъ.

Здѣшнія зданія ветхи; здѣшняя торговля незначительна. Всѣмъ нужнымъ Красноуфимцы запасаются въ сосѣдственныхъ городахъ Кунгурѣ и Екатеринбургѣ, на Ирбитской ярмонкѣ и близъ-лежащихъ заводахъ.

IV. КАМЫШЛОВЪ

Основанъ слободою и населенъ Государственными крестьянами въ 1667 году, а въ 1781 приписанъ Уѣзднымъ городомъ къ Екатеринбургской Области Пермскаго Намѣстничества.

Гербъ его представляетъ, въ зеленомъ полѣ, золотой стогъ хлѣба съ серебряными серпами и цѣпомъ.

Камышловъ лежитъ по Сибирскому тракту, на лѣвомъ возвышенномъ берегу р. Пышмы, подъ $57^{\circ},5'$ Сѣверной широты и $79^{\circ},40'$ Восточной долготы, въ 2,581 верст. отъ С. Петербурга, 1,883 отъ Москвы и 488 отъ Перми.

Въ городской чертѣ заключается 168 квадр. десятинъ земли; въ томъ числѣ: 42 д. подъ домами, 24 подъ садами и огородами, и 102 д. подъ выгономъ.

На здѣшнія ярмонки, кромѣ окрестныхъ жителей, пріѣзжаютъ промышленники изъ Губерній Тобольской и Оренбургской. Торговля производится шерстяными, суровскими, москотильными и овощными товарами; также хлѣбомъ, кожей, мыломъ, сахаромъ, табакомъ, посудой, пряденою и пиццею бумагой и проч. Судоходства по р. Пышмѣ не бываетъ отъ мельничныхъ прудовъ и переборовъ, которые замедляли и затрудняли бы плаваніе, само по себѣ возможное. Бывъ возведенъ на степень города по видамъ управленія, Камышловъ и доселѣ остается бѣднымъ селеніемъ безъ всякихъ промысловъ.

V. ВЕРХОТУРЬЕ.

Поводомъ къ основанію Верхотурья, въ 1598 году, служило открытіе

удобнѣйшей дороги изъ пограничныхъ Европейскихъ городовъ во внутренность Сибири *. Для обеспечения страны отъ набѣговъ Вогуличей и для взиманія пошлинъ съ товаровъ, провозимыхъ симъ путемъ за предѣлы Азіатскіе, построили городъ на берегу р. Туры, въ томъ самомъ мѣстѣ, гдѣ проходила дорога, и перевели (1600 г.) туда прежнюю Березовскую таможеню **, а чтобы привлечь торгующее сословіе болышими удобствами въ складкѣ и помѣщеніи товаровъ, выстроили каменный гостинный дворъ, по времени разрушившійся. Въ половинѣ прошлаго столѣтія, съ уничтоженіемъ внутреннихъ таможенныхъ сборовъ, Верхотурье лишилось административной своей важности, между тѣмъ какъ проложеніе главнаго Сибирскаго тракта по иному направленію (черезъ г. Екатеринбургъ) уменьшило значительность его и въ торговомъ отношеніи. Къ Верхотурью, въ самомъ началѣ его существованія, были причислены почти всѣ Вогуличи, которые зависѣли отъ города Лозвы (теперь болѣе не существующаго), и всѣ земли до рр. Чусовой и Сылвы, съ окрестными жителями, прежде, зависѣвшими отъ Чердыни. Въ XVII столѣтіи, когда на правомъ высокомъ берегу Туры строили крѣпость, вѣтхія стѣны которой сохранились доселѣ, городъ состоялъ подъ началомъ у Тобольска, но управлялся собственными Воеводами. Между ними особенно памятенъ Федоръ Абрамовичъ Лопухинъ, родитель первой супруги Петра Великаго, Евдокія Федоровны. 1764 года Верхотурье соединено, съ Турин-

* Прежде отправлялись туда чрезъ Соликамскъ и Березовъ; съ этихъ же поръ стали прямо ѣздить изъ Соликамска въ Туру.

** Она оставалась въ Верхотурь до 1753 года, въ которомъ уничтожена.

скомъ и Пельимомъ, подъ вѣдомствомъ одного Воеводы, а 1781-го назначено Уѣзднымъ городомъ Пермскаго Намѣстничества, въ Екатеринбургской Провинціи.

Старинный гербъ его представляетъ, въ серебряномъ полѣ, соболя со стрѣлою и буквою В. (начальнаго его имени).

Верхотурье лежитъ подъ 58°50' Сѣверной широты и 76°35' Восточной долготы, въ 2,754 верстахъ отъ С. Петербурга, 2,056 отъ Москвы и 661 отъ Перми, по обѣимъ сторонамъ р. Туры, черезъ которую содержатъ перевозъ.

Въ городской чертѣ считается 1,076 кв. десятинъ земли; изъ нихъ: 142 д. подъ домами, 101 подъ садами и огородами, и 833 подъ выгономъ. Верхотурье занимаетъ около 4 верстъ въ длину и граничитъ двумя рѣчками (Мостовкою съ одной, и Неромкою съ другой стороны), между которыми, до впаденія въ Туру, протекаютъ по городу небольшіе ручьи: Токмачиха, Калачикъ, Свѣга и Дерпейка.

Изъ зданій, расположенныхъ на гористомъ, пересѣкаемомъ оврагами мѣстѣ, замѣчательны: а) Николаевскій мужскій, 3-го класса монастырь, основанный въ 1604 году и обнесенный оградой (здѣсь почиваютъ мощи Св. Симеона, Верхотурскаго Чудотворца, перенесенныя изъ Меркушинскаго села); б) каменная соборная церковь, во имя Живоначальныя Троицы, заложена въ 1703 году; Приступенныя Мѣста помѣщаются въ каменномъ, двухъ-этажномъ, крытомъ желѣзомъ зданіи, построенномъ въ 1802 году.

Верхотурскіе купцы запасаются хлѣбомъ на Ирбитской ярмонкѣ; торгуютъ преимущественно пушными товарами и мясомъ.

VI. ОСА.

Происхождение Осы относят ко временам Иоанна Васильевича Грозного, когда на Осинском городище образовалась Новоникольская слобода, для охранения сего беззащитного края от нападений мятежных Башкирцевъ. Въ царствованіе Θεодора Иоанновича сюда начали переселяться выходцы изъ разныхъ мѣстъ (съ Верхоямья, изъ Усоляя, Калуги, Кайгорода и проч.), освобождаемые на пять лѣтъ отъ платежа Государственныхъ повинностей. При Петрѣ Великомъ Осинская слобода была уже на степени города, который, до 1737 года, находился подъ вѣдѣніемъ Казанской Губернской Канцеляріи; потомъ зависѣлъ отъ Уфимской Провинціи, наконецъ, въ 1781 году, приписанъ Уѣзднымъ къ Пермскому Намѣстничеству.

Гербъ его представляетъ, въ серебряномъ полѣ, улей, стоящій на деревѣ, съ летящими около него пчелами.

Оса лежитъ по обимъ берегамъ излучистой рѣчки Осинки (впадающей въ Каму), подъ 56°,59' Сѣверной широты, и 71°,49' Восточной долготы, въ 2,100 верстахъ отъ С. Петербурга, 1,402 отъ Москвы и 141 отъ Перми.

Пространство земли, состоящей въ чертѣ города, полагается до 3,045 кв. десятинъ, изъ нихъ: 103 д. заняты домами, столько же садами и огородами, и 2,839 д. выгономъ.

Между ветхими домами, безпорядочно разбросанными по лѣвому, низменному берегу рѣчки, замѣчательны: каменная соборная церковь Успенія Богородицы и двухъ-этажный каменный домъ для Присутственныхъ Мѣстъ.

Торговля здѣшняя ничто иное, какъ мелочная купля и перепродажа предметовъ первой необходимости.

Всѣмъ остальнымъ промышленникамъ запасаются на ярмонкахъ Ирбитской и Нижегородской.

VII. ИРБИТЬ

Въ 1775 году возведенъ на степень города изъ Ирбитской слободы (построенной во второй четверти XVII столѣтія), а при открытіи Пермскаго Намѣстничества назначенъ Уѣзднымъ Екатеринбургской Области.

Гербъ его, Высочайше подтвержденный 22 Января 1776 года, есть прямостоящій щитъ, разрѣзанный поперегъ на двѣ половины: сверху, въ серебряномъ полѣ, голубой Андреевскій крестъ, снизу, въ красномъ полѣ, золотые крестообразно положенные сабля и Меркуріевъ жезлъ.

Ирбитъ лежитъ подъ 57°,85' Сѣверной широты и 80°,30' Восточной долготы, при р. р. Ница и Ирбита, въ 2,712 верстахъ отъ С. Петербурга, 2,014 отъ Москвы и 619 отъ Перми.

Въ городской чертѣ считается 4,575 квадратныхъ десятинъ земли; изъ нихъ: 142 д. подъ домами, 143 подъ садами и огородами, и 4,290 подъ выгономъ.

Изъ зданій замѣчательны: а) соборная церковь Богоявленія Господня, основанная въ 1765 году; б) каменный одно-этажный, крытый желѣзомъ го-стинный дворъ (о восьми корпусахъ), съ 112 лавками, построенный четверугольникомъ въ 1802 году. Сверхъ того для продажи винъ есть, на берегу Ирбита, отдѣльный двухъ-этажный, каменный корпусъ, длиною въ 50, шириной въ 8 сажень.

Ирбитскіе торговые обороты много ослабляются отъ возможности на круглый годъ запасаться всѣмъ нужнымъ

во время здѣшней ярмонки, которая, около 1630-го года, установилась по слѣдующимъ причинамъ. Первоначальныя сообщенія Россіи съ Сѣвѣрною Азіею, едва лишь покоренною, были медленны и неудобны: долгое время Европейскіе промышленники ѣздили въ Сибирь чрезъ Соликамскъ и Березовъ. Новая дорога на Туру открыта не прежде 1597 года. Вскорѣ послѣ того, въ числѣ прочихъ селеній XVII столѣтія, возникла слобода Ирбитская, чрезъ которую, для избѣжанія прежнихъ затруднительныхъ сообщеній водою, проложенъ былъ сухопутный трактъ изъ Верхотурья на Тюмень и Тобольскъ. Торговцы внутреннихъ Губерній, доставивъ товары водою до Соликамска, оттуда начали посылать ихъ зимнимъ путемъ, сперва въ Верхотурье, а потомъ и далѣе, въ Тюмень и Тобольскъ. Сибирскіе туземцы, съ наступленіемъ зимы обращавшіеся къ обычнымъ звѣриннымъ промысламъ въ Тобольскомъ, Тюменскомъ и Туринскомъ Уѣздахъ, рады были первому случаю, обмѣнить у проезжающихъ купцовъ добычу свою на Европейскіе товары; отъ чего самыя лучшія и необходимыя для Сибиряковъ произведенія внутреннихъ Губерній всегда оставались въ Туринскѣ и Тюмени, между тѣмъ какъ Тобольскъ и другіе города, болѣе удаленные отъ границы, не могли зацѣпиться нужнымъ прямо, изъ перемаль рукъ, и принуждены были получить отечественныя товары, или въ самомъ маломъ количествѣ, или съ большимъ повышеніемъ въ цѣнѣ. Именно это и подало поводъ къ учрежденію ярмонки въ Ирбитѣ, который во 1-хъ лежалъ почти на половинѣ пути изъ Соликамска въ Тобольскъ; во 2-хъ, будучи окруженъ холмородными мѣстами, могъ дешево доставлять всѣ жизненныя припасы;

наконецъ въ 3-хъ, отстоя отъ желѣзнаго завода при рѣкѣ Ницѣ не болѣе какъ на 40 верстѣ, облегчалъ тамошнимъ жителямъ продажу ихъ издѣлій и пріобрѣтеніе вещей, необходимыхъ для успешнаго хода дальнѣйшихъ работъ. Время, которое положили для съѣзда на ярмонку, начиналось съ первыхъ чиселъ Января, потому что товары, доставляемые внутренними городами Россіи, шли изъ Соликамска зимнимъ путемъ, и не смотря на нѣкоторую задержку въ Верхотурь для таможеннаго осмотра, могли поспѣвать къ назначенному сроку, вмѣстѣ съ Сибирскими купцами, которые скупали мягкую рухлядь у промышленниковъ, обмѣная живица ихъ по первому зимнему пути. Впрочемъ новооткрытая ярмонка болѣе и болѣе стала запаздывать, какъ скоро сдѣлалась любимымъ рынкомъ отдаленныхъ Губерній. Теперь она начинается около 15 Февраля и продолжается до половины Марта.

Ирбитская ярмонка прежде состояла подъ распоряженіемъ Сибирскаго Приказа, который во времени съѣзда, отправлялъ изъ Верхотурья Таможеннаго или Заставнаго Голову для сбора пошлинъ и наблюденія за ходомъ мѣновыхъ и торговыхъ сдѣлокъ. Замѣтимъ вообще, что ни одна ярмонка не терпѣла такого стѣсненія, какъ Ирбитская. Всѣ торговцы, подъ опасеніемъ потери своего имущества, обязаны были, отправляясь сюда, и возвращаясь отсюда, заѣзжать въ Верхотурье, гдѣ ожидала ихъ таможня. Но прежде, какъ по уничтоженіи ея, въ 1755 году, товары пошлии прямо на Екатеринбургъ, и ярмонка Ирбитская, благодаря совершенной свободѣ внутренней торговли, начала пріобрѣтать большую и большую значительность, какъ видно изъ слѣдующихъ чиселъ:

	Привезено:	Продано:
Въ 1803 год. на	3.500,000 р.	—
— 1824 —	7.179,000	4.631,000
— 1825 —	8.096,000	5.458,000
— 1826 —	7.720,000	3.311,000
— 1827 —	10.558,000	6.805,000
— 1828 —	10.724,000	7.324,000
— 1829 —	10.888,000	7.537,000
— 1832 —	14.500,000	14.298,000
— 1833 —	21.384,000	20.934,000
— 1834 —	26.711,000	—

Очевидно, что въ течение послѣднихъ десяти лѣтъ, ярмоночные обороты болѣе нежели утроились, хотя оптовые торговцы, пользующіеся общимъ довѣріемъ, самую значительную часть товаровъ своихъ въ Ирбитѣ не привозятъ, по недостаточности здѣшняго помѣщенія * и дальнему разстоянію города отъ новыхъ и ближайшихъ Сибирскихъ трактовъ (отъ одного сличкомъ на 100, отъ другаго сличкомъ на 200 верстъ).

Сюда доставляются почти всѣ доселѣ извѣстные товары, какъ Русскіе; такъ и иностранные (Европейскіе, Колоніальныя, Китайскіе, Бухарскіе и проч.); лучшіе бумажные, шерстяные, шелковые и металлическіе (золотые, серебряные, желѣзные и мѣдные) идутъ изъ С. Петербургской, Московской и Тульской Губерній; мягкая рухлядь—наиболѣе изъ Сибирскаго края; кожевенныя издѣлія привозятся Казанскими купцами. Съездъ промышленниковъ, торговцевъ, прикащиковъ, комиссіонеровъ и проч. (изъ Архангельской, С. Петербургской, Московской, Тульской, Калужской, Казанской, Вятской, Вологодской, Пермской, Иркутской и другихъ Губерній), также Вухарцевъ, Персіанъ

* Часть платы, получаемой за наемъ гостиницъ и дворянскихъ лавокъ, поступаетъ въ пользу города, между тѣмъ какъ доходъ съ балаганскихъ мѣстъ идетъ въ казну.

и др. бываетъ весьма значителенъ и простирается иногда до 10 т. человекъ.

Число работниковъ на Ирбитскихъ кожевенныхъ заводахъ не постоянно. Большею частію хозяева справляются сами; изрѣдка берутъ двухъ или трехъ помощниковъ, плата имъ поденно отъ 40 к. до 1 рубля.

УИЛ. СОЛИКАМСКЪ.

Нѣкоторые происхожденія Соликамска относятся къ половинѣ XV столѣтія, другіе къ позднѣйшему времени. Первое мнѣніе почитается болѣе вѣроятнымъ, потому что около 1430-го года промышленники изъ Балахны, Устьсысольска, Старога Усолья и Соливычегодска начали, для добыванія соли, селиться по рѣчкѣ Усолкѣ, въ томъ самомъ мѣстѣ, гдѣ теперь находится Соликамскъ. Съ 1719 года, онъ былъ Провинціальнымъ городомъ Сибирской Губерніи; въ 1737-мъ присоединенъ къ Кунгуру, а въ 1781-мъ назначенъ Уѣзднымъ Пермскаго Намѣстничества.

Гербъ его представляетъ, въ золотомъ полѣ, соляной колодезь, съ опущеннымъ въ него ведромъ и съ означенными на немъ соляными потоками.

Соликамскъ лежитъ подъ 59°, 39' Сѣверной широты и 74°, 8' Восточной долготы, въ 2,298 верстахъ отъ С. Петербурга, 1,600 отъ Москвы и 205 отъ Перми, при р. Усолкѣ.

Земли въ городской чертѣ полагаются 3,363 кв. десятинъ; но въ нихъ: 150 д. подъ домами, 131 подъ садами и огородами, и 1,382 подъ выгономъ.

Изъ зданій, разбросанныхъ по обѣимъ сторонамъ излучистой Усолки, замѣчательны: а) Вознесенскій или Троицко-Источенскій мужскій третей-

классный монастырь, основанный — если верить преданіямъ—гораздо прежде 1579 года, съ двумя церквями (Вознесенія Господня и Пресвятой Богородицы); стоитъ на краю города и обнесень каменною оградой. Нѣкогда онъ владѣлъ крестьянами (до 650 душъ); теперь, кромѣ штатнаго жалованья, имѣетъ мукомольную мельницу и около 30 десятинъ земли.— б) Свято-Троицкій лѣтній соборъ, построенъ на казенный счетъ, въ 1697 году; въ немъ особенно замѣчательнень—по древности работы—складной образъ Николая Чудотворца. в) Крестовоздвиженскій зимній соборъ, каменное готическое строеніе 1630 года. При немъ, на особомъ фундаментѣ, огромная трех-этажная колокольня.— г) Каменная (прежде монастырская, нынѣ приходская) церковь Архангела Михаила, съ ризницей, богатою жемчугомъ; освящена въ 1725-мъ году.— д) Каменная великолѣпная церковь Воскресенія Христова. е) Каменная кладбищенская церковь Жень Мироносицъ—построена въ 1780-мъ году нѣдвиненіемъ солепромышленника Суровцова, подлѣ каменной же, но теперь почти разрушившейся часовни, которая—если верить преданіямъ—стоитъ болѣе 300 лѣтъ.

Здѣшніе купцы получаютъ хлѣбъ изъ Вятской Губерніи, а въ собственномъ Уѣздѣ запасаются пушными товарами. Съ наступленіемъ весны ихъ грузятъ (въ самомъ городѣ) на суда, которыя, проплывъ около 7 верстъ, входятъ изъ р. Усолки въ Каму, потомъ сплываютъ къ дальнѣйшему мѣсту своего назначенія въ Нижній, Таганрогъ или С. Петербургъ.

Соляные промыслы были главною причиною первоначального заселенія Соликамска, довольства его и много-

людства. Благодаря имъ, онъ первоначально вѣковалъ нѣкогда между Закамскими городами во многихъ отношеніяхъ, и постепенно началъ упадать съ ослабленіемъ своихъ расоловъ и быстро возникавшею значительностію Элтонскаго озера. Въ 1559-мъ году Соликамскъ имѣлъ 16 соляныхъ варницъ, въ 1623-мъ—32, въ 1734-мъ—44, въ 1821-мъ—1; нынѣ имѣетъ 2: на нихъ считается до 160 работниковъ и добывается соли слишкомъ на 200 т. рубл. въ годъ. Половинное количество поступаетъ на продажу въ Вятскую Губернію.

Между промышленниками можно особенно замѣтить кузнецовъ, мѣдниковъ, кожевниковъ. Здѣшнія женщины плетутъ довольно искусно кружева. Нѣкоторые изъ жителей занимаются въ судовые работники и тѣмъ снискиваютъ себѣ пропитаніе.

IX. ЧЕРДЫНЬ

По мнѣнію нѣкоторыхъ была главнымъ городомъ древней Біармін и во времени основанія своего стоитъ уже на пятомъ мѣстѣ. Покоренная Нелидовымъ, Воеводой Іоанна III, она, съ 1472-го года, управлялась Великокняжескими Намѣстниками, въ 1781-мъ назначена Уѣзднымъ городомъ Пермскаго Намѣстничества и Области, а въ 1783-мъ году получила гербъ, представляющій лось, въ серебряномъ полѣ.

Чердынь лежитъ въ самомъ Сѣверномъ Западномъ краю Губерніи, на правомъ берегу Колвы, подлѣ 60°, 24' Сѣверной широты и 74°, 10' Восточной долготы, въ 2,393 верстахъ отъ С. Петербурга, 1,695 отъ Москвы и 300 отъ Перми.

Въ городской чертѣ считается земли 3,293 кв. десятины; въ томъ числѣ: 134 д. подъ домами, 124 подъ садами и огородами, и 3,035 подъ выгономъ.

Чердынъ хотя и древній городъ, но нѣсколько разъ (на прим. въ 1792-мъ году) подвергалась значительнымъ пожарамъ, и снова возставала изъ пепла; поэтому принадлежитъ теперь къ довольно хорошо обстроенымъ городамъ. Изъ зданій здѣсь замѣчательны: а) старинный, за ново отдѣланный, каменный соборъ Воскресенія Господня, съ весьма древнимъ образомъ Николая Чудотворца; б) церкви Иоанна Богослова, Преображенія Господня и Успенія Божіей Матери, возлѣ которой находится каменная часовня, гдѣ совершаютъ ежегодно (6-го Января) молебствіе о Русскихъ, погибшихъ при Татарскомъ набѣгѣ 1547-го года. Подъ именованіи ихъ, на желѣзной доскѣ (висящей на стѣнѣ), видна слѣдующая надпись: „Сии страдальцы побіены быша отъ Нагайскихъ Татаръ, на рати въ Чердынскомъ Уездѣ, въ Кондратьевой слободѣ, надъ рѣкою Вишерою, 7055 года, Генваря 6 дня; числомъ ихъ 85 человекъ.“ в) домъ Присутственныхъ Мѣстъ, въ 1831-мъ году построенное, каменное, двухъ-этажное зданіе, съ каменнымъ же флигелемъ на дворѣ.

Здѣшніе торговцы, закупивъ въ Вятской и Казанской Губерніяхъ (въ Чистополѣ и Сарапулѣ) зерновой хлѣбъ, ржаную и ячную муку, отправляютъ ихъ къ Архангельскому порту, или вымѣниваютъ на соленую и сушеную рыбу, оленьи кожи, ворвань и тому подобныя произведенія, которыя распространяются или въ самой Чердынѣ, или въ Перми и Солькамкѣ.

Х. ШАДРИНСКЪ.

Первоначальное заселеніе Шадринской слободы относится ко второй половинѣ XVII столѣтія. Въ 1712 году она называлась городомъ *Архангельскимъ** — *Шадринскимъ* и имѣла Комманданта, мѣсто котораго, съ 1799 г., занялъ Городничій. Въ 1781-мъ году Шадринскъ назначенъ Уезднымъ городомъ Екатеринбургской Провинціи Пермскаго Намѣстничества.

Старинный гербъ его представляетъ кунцу, въ серебряномъ полѣ. Шадринскъ лежитъ въ самомъ Юго-Восточномъ краю Губерніи, подъ 55°,47' Сѣверной широты и 81°,10' Восточной долготы, въ 2,665 верстахъ отъ С. Петербурга, 1,967 отъ Москвы и 572 отъ Перми, на лѣвомъ берегу р. Исети.

Въ городской чертѣ земли полагается 2,742 квадратныхъ десятины; въ томъ числѣ: 46 десят. подъ домами, 66 подъ садами и огородами, и 2,634 подъ выгономъ.

Изъ зданій обращаютъ на себя вниманіе: каменная, съ двумя придѣлами, церковь Преображенія Господня; деревянная Св. Флора и Лавра; и каменный, двухъ-этажный домъ, занимаемый Присутственными Мѣстами.

Въ коммерческомъ отношеніи Шадринскъ важенъ не только для городовъ Пермской Губерніи, но и для всего тамошняго края. Главные предметы купли и продажи суть: доставляемые изъ Оренбургской и сосѣдственныхъ Сибирскихъ Губерній хлѣбъ, домашній скоть, масло, сало, мыло, кожи, щетина, пушные товары. Масло и сало (перетопленное на здѣшнихъ заводахъ) идутъ сухимъ путемъ въ Екатеринбургъ, а тамъ водою къ пор-

* Названіе *Архангельскаго* по времени вышло изъ употребленія.

тамъ Архангельскому, С. Петербургскому или Таганрогскому; сырыя кожи достаются туземнымъ кожевнямъ; хлѣбъ, всякаго рода, развозится по горнымъ и винокуреннымъ заводамъ. Для усиленія дѣятельности оптовыхъ оборотовъ по Воскресеньямъ и Субботамъ здѣсь бывають (особенно зимой) небольшіе торжки, а въ теченіе года, три довольно значительныя ярмонки: съ 25 Января по 1 Февраля — Афонасіевская, съ 20 Іюня по 5 Іюля — Петровская, и съ 1 по 8 Ноября — Михайловская. На оныя пріѣзжаютъ не только изъ окрестныхъ мѣстъ, но даже изъ внутреннихъ городовъ Имперіи; торгъ производится: шерстяными, суровскими, пушными (изъ Тобольской Губерніи), овощными и москотильными товарами, кожами (изъ Тюмени и Оренбургской Губерніи), хрустальными и стеклянными издѣліями, хлѣбомъ, рыбой, напитками, воскомъ, табакомъ, хлопчатой бумагой и верблюжьей шерстью (изъ Оренбургской Губерніи), мыломъ, лошадьми (Киргизскими) и рогатымъ скотомъ. Въ ярмоночное время, по недостаточному числу постоянныхъ лавокъ, устраиваются еще балаганы.

ХІ. ОХАНСКЪ

Въ 1781-мъ году возведенъ на степень города изъ Экономическаго села Оханскаго, бывшаго, до 1663 года, въ частномъ владѣніи.

Гербъ его представляетъ, въ голубомъ полѣ, серебряныя рыболовныя сѣти, мережи и саки.

Оханскъ лежитъ на правомъ, весьма возвышенномъ и обрывистомъ берегу р. Камы, по большому Сибирскому тракту, подъ 57°, 40' Северн.

широты и 78°, 15' Вост. долготы, въ 2,026 верстахъ отъ С. Петербурга, 1,328 отъ Москвы и 67 отъ Перми.

Земли подъ нимъ 80 квадр. десятинъ: 60 д. заняты домами, остальные 20 садами и огородами.

Зданій нѣтъ примѣчательныхъ; они ветхи, разбросаны безъ всякаго порядка на самомъ тѣсномъ пространствѣ, котораго не обезопасиваютъ не однократно дѣланныя укрѣпленія, и которому грозятъ гибелью непрестанныя обвалы.

Не смотря на счастливое свое положеніе, при большой судоходной рѣкѣ (съ пристанью возлѣ города), и на главномъ Сибирскомъ коммерческомъ трактѣ, Оханскъ остается доселѣ, какъ былъ за 55 лѣтъ, бѣднымъ, ничтожнымъ селеніемъ, безъ промышленности, безъ средствъ къ преуспѣванію и безъ надежды къ поправленію въ будущемъ. Это самое и подало поводъ къ предполагаемому нынѣ Правительствомъ перенесенію * Оханска на другое мѣсто, состоящее въ завѣдываніи лѣснаго управленія, на правомъ же берегу р. Камы, къ рѣчкѣ Очеру, 2½ верстами ниже теперешняго.

ХІІ. ЕКАТЕРИНБУРГЪ.

Петръ I, желая распространить горное дѣло, послалъ въ Сибирь Генералъ-Маіора де-Генина и Капитанъ-Поручика отъ Артиллеріи Татищева; съ приказаніемъ, построить на р. Исети городъ, а въ немъ—мѣднoplавильный и стальной заводы. Велѣніе Царя немедленно было исполнено: выборъ мѣста оказался весьма удачнымъ, и вскорѣ,

* По случаю этого перенесенія Оханска, здѣсь не помышляется плакъ его, также какъ и плакъ горнаго города Дедушкина, о которомъ Статистическое Отдѣленіе не имѣетъ удовлетворительныхъ свѣдѣній.

кругомъ новопостроеннаго завода *, начали добывать золотую руду. Въ 1722 году здѣсь заложенъ городъ, названный въ честь Супруги Государя—Екатеринбургомъ. До 1781 года, онъ состоялъ въ Тобольскомъ Уѣздѣ, а съ тѣхъ поръ причисленъ къ Пермскому Намѣстничеству. Считался горнымъ городомъ, нынѣ онъ сосредоточиваетъ въ себѣ главное управление надъ казенными и частными горными заводами Оренбургской, Пермской, Вятской и Казанской Губерній, почему въ немъ и возводится Уральское Горное Правленіе.

Гербъ его представляетъ, въ золотомъ полѣ, серебряную плавленную печь и рукопашную шахту.

Екатеринбургъ лежитъ подъ 56°, 80' Сѣверной широты и 78°, 14' Восточной долготы, въ 2,453 верстахъ отъ С. Петербурга, 1,755 отъ Москвы и 360 отъ Перми.

Земли въ городской чертѣ считается до 5,015 к. десятины и 1,279 сажень.

Городъ расположенъ на ровномъ, отчасти возвышенномъ мѣстѣ, по обѣимъ сторонамъ р. Исети (по теченію которой длина его составляетъ до 4, а ширина до 3 в.), по берегамъ заводскаго пруда и направленію рѣкъ Мелковки, Ольховки, Окулинки, Камышенки и Черемшанки. Часть города, лежащая на низменномъ грунтѣ, много терпитъ отъ почти никогда, или очень рѣдко просыхающей грязи.

Прежнее укрѣпленіе его составляла земляной валъ съ глубокимъ ровомъ и батареями. Изъ зданій — (въ числѣ которыхъ много весьма красивыхъ и очень обширныхъ, какъ казенныхъ, такъ и частныхъ) — расположенныхъ

* Одни приписываютъ основаніе его де-Генну, другіе же Татищеву.

большую частію * въ прямыхъ, но довольно узкихъ улицахъ, замѣчательны: а) Соборъ во имя Св. Великомученицы Екатерины—на лѣвомъ берегу, съ 4 престолами—основанный въ 1758 году; б) обширный Ново-Тихвинскій дѣвичій первоклассный монастырь, получившій начало въ 1809 г.—съ 4 ** церквами, богатой ризницей, 200-ми монашествующихъ (которыя живутъ рукодѣльемъ и добровольными приношеніями), садомъ, оранжереями, рыбными ловлями и сѣвными покосами; каменнымъ монастырскія зданія и кельи обнесены каменною-же стѣною; в) каедральный, прекрасной архитектуры, каменный Богоуспенскій соборъ, съ 3 престолами, освященъ въ 1774 году; г) обширный тюремный замокъ, съ церковью внутри; д) строения гостиннаго и монетнаго дворовъ, заводовъ желѣзнаго и мѣдиплавленного.

Купцы *** Екатеринбурга, лучшаго во всѣхъ отношеніяхъ города Губерній (не исключая и самой Перми), ведутъ значительный торгъ съ С. Петербургомъ, Москвою, Архангельскомъ, Таганрогомъ, Губерніями: Казанскою, Вятскою, Нижегородскою, Оренбургскою, Тобольскою и друг. Въ Петербургъ они отправляютъ сало (какъ зимнимъ путемъ, такъ и водою), въ Москву—коровье масло и пушные товары, закупаемые на Сибирскихъ ярмонкахъ. Для Таганрога и Нижегородской ярмонки они запасаются желѣзомъ, какъ на казенныхъ, такъ и на частныхъ заводахъ, въ свою очередь снабжая ихъ хлѣбомъ (который можно достать и въ самомъ городѣ, но пренну-

* Говорить большую частію потому, что есть и широкія, а также и кривыя улицы, особенно на правой—прежде населенной—сторонѣ рѣки.

** Теперь строится еще пятая соборная церковь.

*** Большую частію раскольники; предмѣстье Завенка почти исключительно населено ими.

щественно въ Уздахъ Ирбитскомъ, Камышловскомъ и Шадринскомъ), мясомъ и лошадьми. Последнихъ, также крупный и мелкій рогатый скотъ (быковъ и барановъ) сгоняютъ сюда во множествѣ съ Сибирской и Оренбургской линій, отъ Киргизовъ.

Не маловажную отрасль торговли составляетъ продажа заводскихъ издѣлій, между которыми заслуживаютъ вниманія разныя шлифованныя и граверныя вещи изъ цвѣтнаго камня.

Здѣсь въ 1734-мъ году была открыта ярмонка и служила какъ бы продолженіемъ или дополненіемъ Ирбитской. Товары, не послѣвшіе туда, или по какой либо причинѣ не распроданные тамъ, находили новый рынокъ въ Екатеринбургѣ.

Изъ заводовъ бесспорно первое мѣсто принадлежитъ казеннымъ.

Екатеринбургскій мѣдиплавленый и желѣзный заводъ построенъ, на казенной землѣ, по Царскому Указу (1722 года Апрѣля 22) и дѣйствуетъ съ 1723 года. При немъ, на р. Исети, плотина, выложенная сѣрымъ бутовымъ камнемъ, длиною въ 104, шириною въ 25 и вышиною до 4-хъ сажень. Если не было продолжительныхъ засухъ, то спрудной воды достаецъ на круглый годъ; обыкновенно она разливаецъ болѣе нежели на 3½ версты въ длину и сажень на 165 въ ширину. Большая часть заводскихъ зданій построена изъ камня и крыта листовымъ желѣзомъ. На фабрикахъ сего завода:

а) Въ *Кривой*, или *Малотовой*, при непрерывномъ дѣйствіи, выковывалось прежде до 54 т. пуд. желѣза въ годъ;

б) Въ *Доцатой* — изготовлялось нужное заводу количество достокъ и вальцованнаго желѣза;

в) Въ *Колотушетской* — приготовлялось желѣзо для пилъ (также дюймовое) и выдѣлывалась сталь;

г) Въ *Якорной* чинили старые и дѣлали новые заводскіе инструменты, якоря (по заказу) и желѣзные горшки для плавки серебра;

д) Въ *Мѣдиплавленной* не рѣдко бездѣйствовали, по недостатку руды;

е) Въ *Золотопроявленной опытной* толкли и промывали руду, привозимую изъ Березовскихъ рудниковъ *, чтобы узнать составныя части ея.

Сверхъ того къ заводу принадлежали: кузница, для мелочныхъ подѣлокъ и приготовленія гвоздей; пильная мельница; нѣсколько магазиновъ съ необходимыми запасами; сарай, для храненія пожарныхъ инструментовъ, и нѣсколько другихъ хозяйственныхъ строеній.

Мѣдъ, выплавленная на казенныхъ (Богословскихъ и Пермскихъ) и частныхъ ** заводахъ, доставляется *Екатеринбургскому Монетному Двору* въ слиткахъ опредѣленнаго размѣра, штыками называемыхъ (вѣсомъ отъ 7 до 10 фунтовъ каждый штыкъ). Любопытныя и вмѣстѣ съ тѣмъ мало извѣстныя подробности о состояніи сего Двора побуждаютъ насъ нѣсколько расширить объ немъ ***.

Плотину на рѣкѣ Исети возвелъ еще Генераль-Майоръ де-Генинъ. Потому здѣсь начали выдѣлывать желѣзо разныхъ сортовъ, приготовлять

* Чугунъ доставляется сюда съ Каменскаго казеннаго завода, лежащаго отъ Екатеринбурга въ 90 верстахъ.

** Частныя заводчики руководствуются въ этомъ случаѣ особо установленными правилами о десятинной подати.

*** Показанія о заводахъ записаны изъ Хозяйственнаго Описанія Пермской Губерніи Модерака; подробности же о Монетномъ Дворѣ, изъ свѣдѣній, сообщенныхъ Государю Императорскому Высочеству въ Екатеринбургѣ.

жесть, проволоку, мѣдную посуду и лить колокола; наконецъ тутъ устроили *Платный* дворъ, на которомъ тиснились изъ мѣди: рублевые, полтинные, полу-полтинные и гривенные *платы* десяти-рублевого въ пудъ достоинства. Фигура ихъ была четырех-угольная, съ изображеніемъ Россійскаго герба по угламъ и достоинства *платы* въ срединѣ.

Послѣ *платъ*, съ 1735-го по 1756-й годъ, тиснилась настоящая мѣдная монета (10-ти-рублевого въ пудъ достоинства) въ видѣ кружковъ, съ означеніемъ Государственнаго герба на одной и достоинства монеты на другой сторонѣ.

Съ 1756-го по 1810-й годъ, приготовлялась монета 16-ти рублевого въ пудъ вѣсу. Съ 1810-го по 1830-й годъ 24-хъ рублевого, съ 1830-го года до нынѣ 36-ти рублевого въ пудъ достоинства.

Въ техническомъ отношеніи Монетный Дворъ можно раздѣлить на два отдѣленія; къ первому относятся передѣльные цехи: *плющильный, прорѣзной, гуртильный, тиснительный и мѣдиплавильный*. Второе отдѣленіе составляютъ вспомогательныя фабрики, приготовляющія издѣлія, инструменты и различныя части машинъ для передѣльныхъ фабрикъ. Сюда относятся цехи: *кузнечный, слесарный, токарный, штемпельный, котельный, столярный, плотничный и каменный*.

Всѣ фабрики и цехи помѣщены у еямой плотины, по обѣимъ сторонамъ *сливнаго* моста, въ двухъ отдѣльныхъ, каменныхъ, крытыхъ желѣзомъ корпусахъ. Въ первомъ, на правой сторонѣ моста по теченію Исети, расположены передѣльныя палаты; во второмъ устроены: — мѣдиплавильныя печи, кузнечныя горны, воздуходующая машина, слесарная, токарная и штемпельная фабрики.

Спрудная вода рѣки Исети, удерживаемая плотной, составляетъ главную дѣйствующую силу. Водопроводами служатъ два ларевыхъ прорѣза и одинъ средний, называемый *осишлинымъ* (въ длину 10-ти, въ ширину 8, вышиной до 3 сажень, который, для выпуска излишней въ прудъ воды, имѣетъ 7 нижнихъ и 7 верхнихъ запоровъ. Далѣе стоитъ сливной мостъ, длиной въ 90, а въ ширину до 6 сажень. Каждый ларевый прорѣзъ (длиною въ 10 сажень, шириной въ $3\frac{1}{4}$ аршина и вышиной въ 8 аршинъ) имѣетъ по одному запору, отъ котораго идутъ два глазные водосодержащія лари—одинъ по правую сторону Исети, длиной въ 64 саж., шириной $3\frac{1}{4}$ аршин. и вышиной до 8 аршинъ; другой на лѣвой сторонѣ рѣки длиной въ 54 сажени. Въ первомъ устроено, для дѣйствія передѣльныхъ машинъ, 10 колодезь, длиной отъ $5\frac{1}{2}$ до $7\frac{1}{2}$ аршинъ; у второго только 6, подобнаго размѣра. Наибольшій скопъ въ прудъ воды, на пороговомъ брусь, можетъ быть до 5 аршинъ, средний отъ $3\frac{1}{4}$ до $3\frac{1}{2}$ и наименьшій до 2 аршинъ, при которомъ еще всѣ водоналивныя колеса въ состояніи дѣйствовать, впрочемъ съ незначительною силою.

Всѣ машины, принадлежащія монетному производству, приводятся въ движеніе 26-ю водоналивными колесами (силою отъ 19 до 22 лошадей), различныхъ діаметровъ; наименьшій изъ нихъ въ $3\frac{1}{4}$ аршина; средний до $4\frac{1}{2}$, и наибольшій отъ 5, 6 и до 7 аршинъ. Скорость обращенія водоналивныхъ колесъ зависитъ отъ высоты стоянія воды въ ларевыхъ колодезяхъ и простирается до 25 разъ въ минуту.

Предварительно мѣднымъ штыкамъ дѣлаются испытанія, и если они ока-

жуются годными, то въ лабораторіи вынимаютъ изъ нихъ нѣсколько мѣди и дѣлаютъ ей пробу, чтобы узнать количество химически съ нею соединенныхъ металловъ и другихъ веществъ.

Мѣдь (штыковая), до окончательнаго преобразованія своего въ звонкую монету, испытываетъ нѣсколько различныхъ операций:

1. *Плющеніе*. Цѣль сей работы состоитъ въ томъ, чтобы мѣдные штыки обратить въ полоски, и дать ту толщину, какую должна имѣть монета, въ послѣдствіе изъ нихъ приготовляемая. — Для этого штыковая мѣдь предварительно нагревается въ самодувныхъ отражательныхъ печахъ, и, раскаленная докрасна, прокатывается на такъ называемомъ штыковомъ, или ломовомъ плющенномъ станѣ, между чугунными вальками, два, не рѣдко три и даже четыре раза, — смотря по добротѣ металла, поступившаго въ работу. Проплющенные полоски тотчасъ бросаютъ въ бассейнъ, наполненный холодною водою, чтобы придать имъ мягкость и отдѣлать съ поверхности ихъ мѣдный и желѣзный окислы, образующіеся при нагреваніи и плющеніи штыковъ. По охлажденіи, мѣдные полоски все еще не бываютъ совершенно чисты и мѣстами сохраняютъ разныя плѣнки отъ окалны (мѣднаго и желѣзнаго окисловъ). Чтобы полоскамъ придать блестящую поверхность, ихъ очищаютъ взаимнымъ треніемъ въ желѣзныхъ, полу-дюймовыхъ въ діаметрѣ бочкахъ (съ круглыми скважинами), которыя движутся горизонтально отъ наливнаго колеса. Вода, протекая по желѣзнымъ скважистымъ желобамъ на бочки, отмываетъ нечистоту съ полосокъ, выходитъ въ бассейны, устроенные надъ бочками, и осаждаетъ окалну.

Въ каждую бочку закладывается до 20 пуд. полосокъ, которыя, черезъ два часа, очищаются надлежащимъ образомъ, утративъ отъ 5 до 8 фунтовъ вѣсу. Въ сутки, на одной бочкѣ, можно очистить мѣди для 5-ти и 10-ти копѣчной монеты до 160, а для копѣчной до 80 пуд. Если въ прудѣ довольно воды, машины исправны и работы идутъ безостановочно, то въ сутки на одной печи и одномъ ломовомъ станѣ, 12-ю рабочими, проплющивается штыковой мѣди для 10-ти копѣчной монеты до 300, 5-ти копѣчной — 270, 2-хъ копѣчной — 178, и копѣчной до 110 пуд.

Послѣ охлажденія и очистки, полоски [извѣстныя подъ именемъ *ломовой мѣди*] сдаются на указный станъ, гдѣ онѣ, проходя между чугунными вальками два, а иногда и три раза, (безъ всякаго нагреванія) достигаютъ до той толщины, которую должна имѣть монета, въ послѣдствіе изъ нихъ приготовляемая, (вѣсомъ не болѣе и не менѣе 36 рублей въ пудѣ). Правильное устройство механизма указаго стана, мѣрное движеніе вальковъ и вездѣ одинаковое между ними разстояніе составляютъ главнѣйшія условія успѣшности сей работы. Вытянутыя полоски мѣряются лекаломъ; ихъ на пробу, какъ можно чаще, прорѣзываютъ въ кружки, чтобы съ точностію опредѣлить указный вѣсъ и узнать ремедиумъ.

Въ сутки на одномъ указномъ станѣ, четырьмя рабочими, изготовляется мѣдныхъ полосокъ:

для 10-ти коп. монеты до	450 пуд.
— 5	400 —
— 2	118 —
— 1	60 —

Для обоихъ родовъ мѣдиплющеннаго производства, Екатеринбургскій Монетный Дворъ получаетъ чугунные

плющильные вальки съ Каменскаго чугуно-плавильнаго завода. До 1830 года, сей послѣдній отливалъ вальки въ глиняныя формы, и если по осмотру они признавались годными, то доставлялъ ихъ на Монетный Дворъ, гдѣ средняя часть валька, или бочка, и обѣ его шейки, обтачивались чугунными рѣзцами на токарномъ станѣ. Отсюда совершенно готовые чугунные вальки поступали въ одинъ изъ мѣдиплющильныхъ становъ. Но они не были прочны, не имѣли ровной, гладкой поверхности и, подвергаясь во время плющения, дѣйствию мѣдной закиси, очень часто портились, такъ что послѣ каждой рабочей смѣны, или 12-ти часовъ, а не рѣдко и прежде, требовали обтачки. Обстоятельство сие сопряжено было съ большими неудобствами, а именно: 1) постановленные въ одинъ плющильный станъ вальки, сначала были одного діаметра, но въ послѣдствіе, требуя поправки и обтачки въ разной степени, дѣлались не одинаковой толщины, отъ чего правильность въ ходѣ машинъ нарушалась; 2) каждая пара вальковъ, проплющивъ отъ 3 до 5 т. пуд. мѣди, становилась негодною къ употребленію и такимъ образомъ была причиною частыхъ и немаловажныхъ потерь. Чтобы устранить сін неудобства, въ 1830 году начали отливать чугунные плющильные вальки въ чугунную форму. Шейки, по мягкости чугуна, обтачиваются теперь стальными рѣзцами, отъ чего придѣлка ихъ къ подщипникамъ и шестернямъ плющильныхъ становъ весьма легка; бочка, или средняя часть валька, по твердости своей, обдѣлывается наждакомъ и получаетъ гладкую, блестящую, зеркальную поверхность. Не упоминая о

ежегодномъ сбереженіи до 3,000 руб., самое качество произведеній, доставляемыхъ вновь введенными вальками стоитъ несравненно выше, потому что, какъ бы тщательно ни были приготовлены плющильные вальки прежней отливки, они не могутъ дать мѣднымъ полоскамъ той гладкой, ровной поверхности и равномерности въ толщинѣ, какими отличаются полоски, проходящія между цилиндрами вышшняго устройства, не говоря уже о томъ, что прочность ихъ относится къ прочности старыхъ вальковъ, какъ 1: 12.

Проплющенные въ указную мѣру полоски сдаются вѣсомъ въ Прорѣзную фабрику. Онѣ имѣютъ поверхность не чистую, болѣе или менѣе вымазанную дегтемъ, или жиромъ, почему при навѣшиваніи полагается (на основаніи прежде сдѣланныхъ опытовъ) со 100 пуд. полосокъ до 4 фун. на деготь и нечистоту. Прорѣзываніе, или лучше сказать, продавливаніе кружковъ изъ мѣдныхъ полосокъ производится на двухъ-стороннемъ прорѣзномъ станѣ слѣдующаго устройства: основаніемъ ему служитъ чугунный столъ, съ сквознымъ отверстіемъ, для свободнаго движенія розмаха между двумя трехъ-угольниками. Желѣзная доска, съ обѣихъ сторонъ расходящаяся у конца дугами, (которыя снабжены мѣдными планками или лодыгами) — составляетъ розмахъ. На плоскости стана находится вырѣзка, въ которой помѣщена горизонтально движущаяся чугунная колода съ сквознымъ отверстіемъ (соответственнымъ скважинѣ стана), въ которое продвѣается розмахъ; къ обѣимъ сторонамъ колоды неподвижно прикрѣпляются продолговатые желѣзные цилиндры — *платики*, на одномъ концѣ навзрен-

ные съ поверхности статью, диаметръ которыхъ соответствуетъ монетному кружку. Для постояннаго движенія пестиковъ по горизонтальной линіи, надѣваются на концы ихъ желѣзныя дощечки, называемыя заслонками, съ круглыми скважинами; сверхъ того, противу пестиковъ вставляется еще другая желѣзная дощечка (*лицо*), наваренная сталью, съ отверстіемъ, равнымъ диаметру пестика. Къ нижней сторонѣ чугунаго стана привинчиваютъ такъ называемое чугунное подставье съ полукруглымъ въ срединѣ отверстіемъ, а къ подставью, мѣдный подципникъ, такъ чтобы онъ, съ полукружіемъ подставьи, образовалъ кругъ, для помѣщенія чугунаго эксцентрическаго вала (длиною въ 3 саж.), приводимаго въ движеніе наливнымъ колесомъ, съ помощію шестерни и зубчатаго колеса. Въ пяти разныхъ точкахъ окружности вала, на равномъ другъ отъ друга разстояніи, находятся возвышенности, *кулаки*, заключенные между дугами розмаха. При обращеніи вала, кулакъ, входя и выходя попеременно изъ мѣдннхъ лодыгъ розмаха, движетъ его подобно маятнику; и вмѣстѣ съ тѣмъ колесу, непосредственно соединенную съ пестиками, приводитъ въ прерывное, прямолинейное, горизонтальное движеніе, то въ ту, то въ другую сторону. Такимъ образомъ пестикъ, входя въ лицевое отверстіе, заслоняемое подставленною мѣдною полоскою, прорѣзываетъ изъ нея, въ минуту, отъ 30 до 35 кружковъ. Въ сутки, на одномъ станѣ, двухъстороннимъ, четырьмя работниками вырабатывается годныхъ кружковъ:

10 коп. до 12 пуд.; счетомъ до 2,592 руб.

5 54 1,944 —

1 9 324 —

Вмѣстѣ съ вырѣзанными кружками

получаются обрѣзки и крохи (бракъ). После строгого браку, годные кружки сдаются вѣсомъ въ Гуртильную фабрику (на томъ же основаніи, какъ и указныя полосы), а обрѣзки и крохи поступаютъ, для переплавки, въ Плавильную фабрику. Отъ 100 пуд. полосокъ въ сложности, получается годныхъ кружковъ до 45, обрѣзковъ и крохъ до 55 пуд. Чтобы очистить поверхность кружковъ отъ дегтя и жира, ихъ обжигаютъ въ калильных печахъ точно также, какъ и мѣдныя штыки. Совершенно раскаленные кружки выгребаются изъ печи въ ящикъ, наполненный холодною водою; тогда часть мѣднато окисла (окалина) отдѣляется отъ поверхности кружковъ въ подобіе плѣночекъ, а закаленные кружки дѣлаются гораздо мягче и способнѣе къ тисненію монеты. Чтобы совершенно свести мѣдный окиселъ съ поверхности кружковъ и придать имъ гладкую, блестящую поверхность, ихъ очищаютъ въ желѣзныхъ бочкахъ малаго размѣра. Устройствомъ своимъ онѣ подобны тѣмъ, на которыхъ очищаются черновыл полосы въ плющильномъ цехѣ. Очищенные кружки сглаживаются по толщинѣ своей на гуртильномъ станкѣ. Онъ состоитъ изъ чугунаго круга, неподвижнаго стана, въ срединѣ котораго, при помощи шестерни зубчатаго и водоналивнаго колеса, обращается, на вертикальной оси, наваренный сталью желѣзный кругъ, съ дорожкой по окружности. Параллельно кругу, на разстояніи, равномъ диаметру монетнаго кружка (назначеннаго къ гурченію), неподвижно прикрѣпляется къ стану, наваренная сталью желѣзная складная дощечка, называемая *верейкою*. Противу каждой верейки сдѣланы круглыя ящики, для

помѣщенія гуртильщикова (изъ малолѣткова), которые спускаютъ кружки по желобкамъ, собственно для этого устроеннымъ противу каждой верейки. Кружокъ, пробѣгая между дорожкой обрабатывающаго круга и верейкою, сглаживается по толщинѣ, получаетъ блестящій ободокъ и падаетъ въ ящикъ, поставленный внизу стана. Послѣ гурченія, кружки бракуютъ, считаютъ, ссыпаютъ въ мѣшки, приводятъ въ указный вѣсъ и передаютъ счетомъ и вѣсомъ въ тиснительный цехъ. Такимъ образомъ въ сутки на одной печи, въ 6-ти бочкахъ, 12-ю человеками, обрабатывается 10-ти и 5-ти копѣчныхъ кружковъ до 480 и копѣчныхъ до 340 пуд., а на одномъ гуртикѣ, 2 человекими, въ сутки выдѣлывается:

10-ти, копѣчн. кружк., вѣс. до 140 пуд.	
—————	счет. — 5,040 руб.
5 —————	вѣс. — 88 пуд.
—————	счет. — 3,168 руб.
1 —————	вѣс. — 18 пуд.
—————	счет. — 648 руб.

Для печатанія монетныхъ кружковъ устроены съ давняго времени, чугунные монетотиснительные станы слѣдующаго механизма. Основаніемъ служитъ чугунная колода; внизу ея находится желѣзная коробка, въ которой укрѣпляютъ нижній чеканъ; посреди стана вставлена неподвижная мѣдная гайка; черезъ нее проходитъ желѣзный винтъ, на основаніе котораго надвѣвается четырехъ-гранный желѣзный брусь [стуга], проходящій между желѣзными (проемными досками); въ гнѣздѣ стуги утверждёнъ верхній подвижной чеканъ. Стуга поднимается грузомъ одноплечаго рычага, а понижается (верхнимъ штемпелемъ къ нижнему) нажимомъ главнаго винта, обрабатывающаго постоянно на $\frac{1}{4}$ круга,

На верхній конецъ винта надвѣваютъ желѣзный рычагъ, который сообщается прессу возвратное движеніе на $\frac{1}{4}$ круга отъ ремня, проведеннаго къ розмаху столчаго вала, а сему послѣднему передаетъ движеніе посредствомъ горизонтальной тяги отъ кривошипа водоналивнаго колеса. Такимъ образомъ, при обратномъ движеніи винта, верхняя стуга, дѣлаясь свободною отъ тяжести одноплечаго рычага, подымается вверхъ. Въ это время работникъ кладетъ (руками) на нижній чеканъ кружокъ, который, при опусканіи стуги внизъ, получаетъ изображеніе обочекъ чекановъ.

Екатеринбургскій монетотиснительный станъ Болтона устроенъ на манеръ С. Петербургскаго, съ тѣмъ только отличіемъ, что здѣсь сила паровъ замѣняется водою и станъ не имѣетъ воздушнаго прибора, уравнивающаго его движеніе. Существенную разницу между Болтоновымъ станомъ и станами стараго механизма (которые такъ много уступаютъ ему въ совершенствѣ отдѣлки) составляетъ желѣзный винтъ, проходящій черезъ середину чугуннаго стана и плотно обхватываемый двумя чугунными коробками съ мѣдными подципниками. Для удержанія винта въ перпендикулярномъ направленіи, на нижній конецъ его надвѣвается подвижная стуга, въ которой укрѣпленъ верхній чеканъ, противъ нижняго, помѣщеннаго въ самомъ станѣ. На шейку сего послѣдняго надвѣвается стальное кольцо, которое, при подъемѣ винта, понижается до лицевой плоскости чекана посредствомъ шестиковъ, къ болтамъ прикрѣпленныхъ, а при пониженіи его, поднимается особенною пружиною. Къ стану Болтона приспособленъ особый механизмъ (называемый самокладкою),

который, заставляя руки работника, доставляет кружки къ нижнему чекану, съ помощію желѣзной ливейки, или снималки, получающей горизонтальное движеніе, отъ розмаха, движущагося въ мѣдномъ полуциркуль [квадрантъ]. Верхняя часть винта, на которой горизонтально лежитъ рычагъ съ чугунной муфтой, или воронкой, соединена съ желѣзнымъ болтомъ; къ нему прикрѣпленъ розмахъ, сообщающій поворотное движеніе винту посредствомъ ремня, сначала проведеннаго къ стоячему валу, а отсюда идущаго горизонтальною тягою къ кривошипу водоналивнаго колеса. Подъемъ винта производится глухою воздушною помпою [въ діаметрѣ $\frac{1}{2}$, въ вышину $\frac{1}{2}$ аршина], привинченною къ полу фабрики. Для этого поршневымъ стержнемъ цилиндра соединенъ съ болтомъ корпуснаго винта посредствомъ балансира, устроеннаго поверхъ стана. Чтобы ограничить движеніе винта по вертикальной линіи, на разстояніи радіуса рычага, поставлены двѣ неподвижныя чугуныя колонны, въ которыя ударяются надѣтыя на рычагъ груши и такимъ образомъ удерживаютъ винтъ въ одинаковомъ направленіи.

Усиліе тисненія зависитъ отъ устройства монетотиснительныхъ станковъ, отъ способа соединенія ихъ съ дѣйствующею силою, наконецъ отъ постанова и самой формы чекановъ. При станѣ Болтона, кружки, назначенныя къ тисненію, накладываются на штемпель посредствомъ особенныхъ щипчиковъ, называемыхъ снималкою, которая, сталкивая со штемпеля зачеканенный кружокъ, въ то же время на мѣсто его кладетъ другой. Снималка, соединяясь съ механизмомъ главнаго или пресеоваго винта, непосредственно слѣдуетъ за

его ударами, слѣдственно наибольшее ея дѣйствіе [или число зачеканенныхъ кружковъ] зависитъ отъ числа оборотовъ винта. Напротивъ того, при станахъ стараго механизма, кружки, поступающіе въ тисненіе, накладываются на штемпель руками, и поэтому нельзя бываетъ дать винту столь же быстрого движенія*. Сверхъ того монетные кружки, отъ сильнаго нажима, иногда такъ плотно пристають къ нижнему штемпелю, что весьма трудно, при ручныхъ приѣмахъ, сбивать ихъ съ чекана послѣдующимъ кружкомъ; отъ чего нерѣдко рабочій принужденъ подвергать кружокъ три раза нажиму винта, или сбивъ, не успѣваетъ вмѣсто его положить слѣдующій кружокъ. Въ первомъ случаѣ получается бракованная монета неравнаго діаметра, а во второмъ ломаются чеканы, съ перемѣною и перестановомъ которыхъ сопряжена медленность въ работѣ. При станѣ Болтона, снималка, если не всегда, то по крайней мѣрѣ очень часто, устраняетъ это неудобство. Вообще рабочій [накладывающій на штемпель кружки при станахъ стараго механизма], не смотря на всевозможную дѣятельность и внимательность, какъ въ скорости, такъ и въ совершенствѣ работы, долженъ уступить снималкѣ, отправляющей обязанность его при станѣ Болтона. Монетотиснительныя машины тогда только вполне достигаютъ своего назначенія, когда дѣйствующая сила выходитъ отъ верхняго чекана къ нижнему въ совершенно перпендикулярномъ направленіи и когда ось движенія пресеоваго винта находится въ

* При станахъ стараго механизма, число въ минуту зачеканенныхъ кружковъ не превышаетъ 20; при станѣ Болтона простирается отъ 30 до 35.

одной вертикальной линіи съ осью обонхъ чекановъ. При устройствѣ стана Болтона, всѣ сіи необходимыя условія успѣшнаго тисненія соблюдены по возможности: здѣсь сила, приводящая его въ движеніе, соединена съ рычагомъ, прикрѣпленнымъ къ верхней части воронки, у которой основаніе покоится на срединѣ розмаха, притомъ такъ, что всѣ точки ея окружности лежатъ въ одинаковомъ разстояніи отъ оси прессоваго винта. Очевидно, что сила, дѣйствующая переднею частію розмаха, чрезъ основаніе воронки, передается равновѣрно всѣмъ точкамъ окружности прессоваго винта, который, получая совершенно вертикальное движеніе, оставляетъ поверхности обонхъ штемпелей въ противоположномъ параллельномъ положеніи, чѣмъ монета предохраняется отъ разкоса, а чеканы отъ поврежденія. Напротивъ того въ станахъ стараго механизма условіе вертикальнаго паденія винта нарушается при каждомъ движеніи его: здѣсь дѣйствующая сила соединена помощію ремня съ однимъ концемъ розмаха такъ что, при каждомъ порывѣ его, голова прессоваго винта можетъ обращаться къ той сторонѣ, съ которой дѣйствуетъ сила; поэтому винтъ, уклонившись отъ вертикальнаго движенія, сообщаетъ косвенный ударъ верхней ступкѣ, и она, теряя перпендикулярное паденіе, нарушаетъ противоположное параллельное стояніе поверхностей обонхъ штемпелей. Отъ такой неправильности въ ударахъ, затисненная монета несетъ на себѣ разкосъ и повреждаются чеканы.

При Екатеринбургскомъ Монетномъ Дворѣ 24 монетотиснительные стана старой конструкціи; ихъ приводятъ въ движеніе два наливныя колеса,

четырехъ аршинъ въ діаметрѣ и до 1½ аршин. въ разность. На каждомъ поврежденномъ станѣ, съ малымъ перестановомъ чекановъ, въ сутки (или двѣ рабочія смѣны), тиснятся монеты, годной къ употребленію:

10 копѣчной	до 2,000	рублей.
5	-----	1,000
1	-----	200

Бракованной монеты противу затисненной получается $\frac{1}{8}$, а съ Болтонова стана, (на которомъ тиснятся только копѣчная монета) $\frac{1}{10}$ часть.

Въ Плавильную фабрику слаютъ, изъ передѣльныхъ цеховъ, накопившіеся во время работъ обрѣзки, крохи, негодныя гладкіе кружки и бракованную монету. Все это переплавляется въ штыковую мѣдь на горнахъ слѣдующаго устройства. По фундаменту, выложенному гранитомъ, проведены воздушныя каналы, которые служатъ для свободнаго обращенія воздуха, и, вмѣстѣ съ тѣмъ предохраняютъ печь отъ сырости. На чугунныхъ доскахъ, прикрывающихъ воздушныя каналы, выкладывается шестокъ (выпичною въ 1 аршинъ, 2 вершка) въ срединѣ котораго оставляютъ полукруглое пространство до $\frac{1}{2}$ аршина глубиною и до 10 вершк. въ діаметрѣ. Стѣны горна и шестокъ выложены обыкновеннымъ кирпичемъ, за исключеніемъ надфурменной стѣнки, которая дѣлается изъ горнаго огнепостояннаго камня (кварцоваго песчаника). Діаметръ фурмы (полуаршинной въ длину) имѣетъ до 5 вершковъ, глыба до 2½ дюймовъ. Рабочее мѣсто въ горнѣ и гнздо наблюдаются шабкойю, особо приготовляемою изъ угольнаго мусора, огнепостоянной и обыкновенной глины и кварцоваго песка, предварительновпротолченныхъ, просѣянныхъ, тѣмъ

тельно смешанных между собою и смоченные водой для большей вязкости. Чтобы набить одинъ горнъ, употребляютъ мусору до 20-ти рѣшетокъ, кварцоваго песку—до 16-ти и огнепостоянной лѣпной глины—до 24 пуд. Когда горнъ набитъ и просохъ совершенно, тогда вмѣстѣ съ холоднымъ, засыпается нѣсколько раскаленного угля, и пускается дутье воздуха, помощію сопла, 2½ дюймовъ въ діаметрѣ. Какъ скоро уголь разгорѣлся, кладутъ въ горнъ обрѣзки и крохи (отъ 15 до 20 пуд.), сверху засыпаемая углемъ. По прошествіи получаса, расплавленная мѣдь вытекаетъ по наклоненной набойкѣ въ гнѣздо, изъ котораго вычерпывается желѣзными ковшами (обмазанными огнепостоянною глиною) и разливается въ чугунныя изложницы.

Въ сутки, на одномъ горнѣ 16-ю челоуѣками, выплавляется штыковой мѣди до 500 пуд., и потребляется угля до 10½ коробовъ. Угаръ металла, на пудъ мѣдныхъ обрѣзковъ и крохъ, составляетъ до 37 золотниковъ. Кромѣ обрѣзковъ и негодныхъ кружковъ, сдаютъ изъ плющильнаго и гуртильнаго цеха окалину (т. е. мѣдь въ окисленномъ состояніи), трехъ сортовъ: 1-й, болѣе или менѣе желѣзистый, получается изъ подъ плющильныхъ становъ во время пропусканія мѣдныхъ штыковъ, съ содержаніемъ чистой мѣди отъ 50 до 65 процентовъ; 2 и 3-й остаются въ бассейнахъ, при очищеніи черныхъ полосокъ и кружковъ въ желѣзныхъ бочкахъ, съ содержаніемъ металла отъ 70 до 85 процентовъ. Всѣ сорта окалины плавятся въ шихтовыхъ, полувысокихъ, печахъ опредѣленнаго размѣра. Вышина печей отъ фурмы до колоши составляетъ около 8 футовъ, длина—отъ зад-

ней до передней стѣны—почти 3, ширина 1½ фута; склоненіе фурмы 3½°; діаметръ сопла имѣетъ до 2½ дюймовъ.

Внутреннія стѣны шихтовыхъ печей выложены огнепостояннымъ камнемъ. Шестокъ, прилегающій одною стороною къ печи, составленъ изъ чугунныхъ достокъ, въ ½ аршина вышиною. Онъ набивается набойкою (того же состава, какъ и прежде описанная), въ срединѣ которой, для помѣщенія расплавленного металла, сдѣлано гнѣздо. Сначала въ разогрѣтую печь, засыпаютъ съ углемъ убогіе шлаки (холостыя колоши), для оплакованія внутреннихъ стѣнъ, потомъ пускаютъ дутье воздуха. Шлакъ, постепенно опускался по задней стѣнѣ печи выше фурмы, образуетъ наростъ, который стараются сохранить во время плавки, какъ для удобнѣйшаго ея хода, такъ и для сбереженія оплакованныхъ стѣнъ отъ выгоранія. Послѣ холостыхъ колошъ, забрасываютъ шихту, переслоенную углемъ. На каждую колошу употребляется до 10 пуд. окалины, до 2 пуд. оборотнаго шлака, до 2 пуд. кварцоваго песку и до 20 рѣшетокъ угля. Въ сутки на одной печи проходитъ отъ 10 до 12 колошъ и выплавляется до 90 пуд. мѣди. Угаръ при плавкѣ одного пуда окалины простирается до 5 фунтовъ.

Шлаки, получаемые отъ плавки обрѣзковъ, крохъ и окалины, предварительно просѣваются на рѣшеткахъ, при чемъ работники отбираютъ большія крупныя и зерна мѣди, и сдаютъ ихъ обратно на переплавку въ горны. Разобранные шлаки, съ содержаніемъ мѣди отъ 6 до 8 процентовъ, иногда переплавляются вмѣстѣ съ окалиною, но преимущественно толкутся на мокрыхъ толче-

дхъ. Весь накопляющійся отъ толченія въ ступахъ и зумерахъ, а также весь измельченный шлакъ промываютъ раза два на вѣсгержахъ; потомъ просушиваютъ и перевозятъ къ плавильнямъ (для окончательнаго извлеченія мѣди), гдѣ онъ проплавляется въ шахтныхъ печахъ, съ содержаніемъ во 100 пудахъ отъ 1½ до 2½ пуд. чистаго металла. Отъ плавки шлама получаютъ убогіе шлаки (съ содержаніемъ въ пудѣ не болѣе 12 золотниковъ мѣди), которые употребляютъ вмѣсто флюса при плавкѣ окалины и шлама. Воздухъ проходитъ въ шахтныя печи и горны изъ четырехъ чугунныхъ, цилиндрическихъ, однодувныхъ мѣховъ, приводимыхъ въ движеніе водоналивнымъ колесомъ 5-ти аршинъ въ діаметрѣ и до 1½ аршин., въ разность; сила его равна силѣ 22 лошадей. Всѣ четыре цилиндра, въ одну минуту, доставляютъ воздуху по капитальной трубѣ отъ 2,074 до 2,822 кубическихъ футовъ.

За работы по передѣльнымъ фабрикамъ положена здѣльная плата, соразмѣрная трудамъ и искусству мастераго. Въ продолженіе работъ ихъ запираютъ на фабрикахъ, къ которымъ, какъ извнѣ такъ и внутри, приставленъ крѣпкій караулъ. Всякій выходящій долженъ выдержать строгій осмотръ.

Въ теченіе шести лѣтъ, Екатеринбургскій Монетной Дворъ приготовлялъ ежегодно до 2.300,000 рублей мѣдной монеты 36-ти рублевого въ пудъ достоинства. 2.000,000 рублей рассылается, по распоряженію Высшаго Начальства, въ разныя Казначейства Россіи, а 300,000 — остаются собственнo на расходы Монетнаго Двора. — Монету, закупоренную въ бочки, изъ Екатеринбурга перевозятъ, въ зимнее время, сухимъ путемъ до

Уткинской пристани, и оттуда уже отправляютъ къ мѣсту назначенія водою по рѣкѣ Чусовой. Превозъ сухимъ путемъ, до 15 Марта, обходится по 9 коп. съ пуда, а съ 15 Марта до караваннаго отправленія, стоитъ около 21½ коп. Пудъ выдѣланной мѣдной монеты, со всеми расходами, обходится Монетному Двору въ 2 руб. 75 коп., а утрата или угаръ мѣди по всѣмъ передѣльнымъ цехамъ составляетъ, на пудъ затисненной монеты почти 72 золотника.

Приготовленіе штемпелей (чекановъ).

Штемпели приготовляются двухъ родовъ: одни, для монетотиснительныхъ становъ стараго механизма, другіе для стана Болтонова. Первые представляютъ 8-ми стороннюю призму, къверху нѣсколько сжатую, у которой крайнія плоскости половину менѣе боковыхъ; округленная верхняя часть (называемая головкою чекана) образуетъ усѣченный конусъ, съ овальною плоскостію сѣченія. Чеканы Болтонова стана имѣютъ видъ низкаго цилиндра, болѣе 1½ верш. въ діаметрѣ; головка ихъ цилиндрическая, потому что монета тиснится въ кольцо. Размѣръ чекановъ въ станахъ стараго устройства зависитъ отъ сорта монеты; у 5-ти и 10-ти копѣчной высота чекана до головки — до 2½ вершка, головка — ½ вершка, основаніе 1½ квадратныхъ вершка. Всѣ же одного чекана для 5-ти и 10-ти копѣчной монеты въ отдѣлкѣ отъ 12 до 15 фунтовъ. Чеканы, для копѣжной монеты дѣлаются цѣлою третью меньше по всѣмъ протяженіямъ. Каждый штемпель состоитъ изъ внутренней, стальной части (сердечника), наружной, желѣзной оболочки (обварки) и верхней, стальной наварки (скобы). Что

бы соединить ихъ въ одно цѣлое, необходимы большое искусство мастера, доброкачественность желѣза (лучшимъ считается проварное) и стали. Для изготовления сердечниковъ и для наварки чекановъ употребляются цементованную сталь, получаемую съ Тагильскаго завода въ видѣ обыкновеннаго полесоваго желѣза. Сначала для штемделя, готовится обварка, или оболочка, по образцу готового обварочнаго желѣза; потомъ приступаютъ къ выковкѣ сердечника. Вдоль стальной полосы, предварительно нагрѣтой, наскочутся зубцы для удобнѣйшей складки стальныхъ полосъ въ 3 или 4 ряда. Складкамъ даютъ въ кузнечномъ горну сильный варъ и потомъ выковываютъ изъ нихъ, подъ молотомъ (12 пудоваго вѣса), первоначальную форму сердечника — четырехъ-стороннюю призму, въ послѣдствіе получающую видъ восьми-сторонней призмы, кверху нѣсколько сжатой. Когда надѣтая на сердечникъ и допраена раскаленная желѣзная оболочка, такъ сказать, спадется съ нимъ отъ продолжительнойковки, тогда, на верхъ чекана, забиваютъ полуфунтовую полосу стали, или такъ называемую наварку, основаніе которой равно одному квадратному вершику, а толщина $\frac{1}{2}$ вершка. Окончательная работа состоитъ въ томъ, что чеканамъ черезъ отковку сообщается опредѣленная форма. Кузнецъ съ помощникомъ своимъ, въ одну рабочую сѣтну, готовятъ три новыхъ чекана, употребляя на каждый пудъ выдѣланныхъ чекановъ до 8 рѣшетокъ угля. Угаръ желѣза и стали (на пудъ выдѣланныхъ чекановъ) простирается до 10 фунтовъ. Чтобы облегчить ручную рѣзбу, чеканамъ, предварительно откаленнымъ и ошлованнымъ,

передается изображеніе достоинства монеты съ помощію маточника (большаго чекана съ выпуклою рѣзбовою), находящагося подъ переводнымъ станомъ. Устройство его совершенно подобно устройству старыхъ монотиснительныхъ становъ, съ тою только разницею, что желѣзный роуахъ (вѣсомъ до 78 пуд.), оборачивающій винтъ, приводится въ движеніе шестью людьми. Достаточно трехъ или четырехъ нажимовъ для того, чтобы передать чекану изображеніе маточника. Въ одну сѣтну, шестью людьми, переводится до 100 чекановъ. Переведенные чеканы, послѣ обработки окончательно подвергаются ручной рѣзбѣ въ штемпельномъ цехѣ. Здѣсь каждый рѣзчикъ старается, по возможности, довести рѣзбу на чеканѣ до совершенства образцовыхъ формъ (доставляемыхъ съ Петербургскаго Монетнаго Двора). Для приданія вырѣзаннымъ чеканамъ особенной стойкости, также гладкой и блестящей поверхности, ихъ закалываютъ и полируютъ. Съ этою цѣлію на головку предварительно нагрѣтаго чекана, накладывается желѣзное кольцо (цилиндрическое пространство, основаніемъ которому служитъ лицо чекана); довольно плотно обсыпанное смѣсью изъ жженого рога и поваренной соли. Въ одну закалку ставятъ въ самодувный горнъ отъ 6 до 8 чекановъ. Сначала засыпается немного раскаленнаго угля, потомъ весь горнъ наполняется холоднымъ углемъ. Работникъ, приставленный къ горну, наблюдаетъ, чтобы жаръ былъ однообразенъ и распространялся по всемъ чеканамъ равномерно. Когда сіи послѣдніе раскалятся до такой степени, что цвѣтъ ихъ сдѣлается среднимъ между бѣлокашлянымъ и вишневокраснымъ, тогда работникъ, вынимая желѣзными клещами

щани, изъ горна, каждый чеканъ порознь, погружаетъ его въ бассейнъ, наполненный холодною водою, и старается не держать на одномъ мѣстѣ, но привести въ кругообращеніе. Дѣйствіе сіе должно продолжаться не болѣе двухъ минутъ; въ противномъ случаѣ закалка чекановъ будетъ слаба.

Иногда случается, что при закалкѣ чеканы трескаются по слѣдующей причинѣ: вода, охлаждающая мгновенно поверхность чекана (желѣзную оболочку), не можетъ въ тоже время отнять весь скрытый въ сердечникѣ теплородъ; отъ неравномѣрнаго слѣдственно охлажденія ихъ нарушается связь между наружною оболочкою и сердечникомъ чекана. На одномъ горну и въ одну смѣну закаливается 2 работниками 48 чекановъ: 45 выходятъ годными къ употребленію, а 3 трескаются (только зимою число треснувшихъ чекановъ простирается до 5-ти). Для закалки 24 паръ чекановъ нужно по 3 фунтовъ рогу и соли. Закаленные чеканы первоначально полируютъ тонкимъ порошкомъ наждака, разведеннаго жиромъ; потомъ брусочками мидійскаго камня (масличнаго бруса), намазаннаго жиромъ, и окончателно мельчайшею пылью свинцоваго и оловяннаго окисловъ, разведенныхъ водою. На полировку 100 чекановъ употребляется наждаку

и жиру по $\frac{3}{4}$ фун., олова $\frac{1}{2}$ и свинцу $\frac{1}{2}$ фунта. Приготовленіе штемпелей очень важно въ монетномъ дѣлѣ. Отъ большей или меньшей стойкости ихъ зависитъ успѣшный ходъ монетотиснительныхъ машинъ и самое количество негодной, или забракованной монеты, получасмой отъ частой перемѣны испорченныхъ чекановъ. Пара чекановъ на 5-ти и 10-ти копѣчную монету, приготовленная изъ Тагильской стали, въ общей сложности, выдерживаетъ до 4,000 ударовъ, т. е. печатаетъ 10-ти копѣчной монеты до 400, 5-ти копѣчной до 200 и копѣчной до 40 рублей.

При Екатеринбургскомъ Монетномъ Дворѣ Чиновниковъ и нижнихъ чиновъ, занимающихся исполненіемъ разныхъ обязанностей, находится 1,412 человекъ; (въ томъ числѣ 869 мастеровъ и рабочихъ, и 495 непреміальныхъ работниковъ, занимающихся рубкою дровъ и бременъ, жженіемъ угля и перевозкой тяжестей. На жалованье и задѣльную плату имъ выходитъ до 40,000 р.). На содержаніе сего Двора (который со всѣми къ нему принадлежащими строеніями оцененъ слѣдующимъ въ 412,000 руб.), и мѣсть по управленію его выходитъ въ годъ до 150 т. рублей, а съ расходами на содержаніе Главнаго Управленія, аптеки и баталіона до 200 т. руб.

ЧАСТЬ II.

Сводъ городскихъ отчетовъ по Пермской Губерніи

за 1835 годъ.

	Пермь.	Верхошурье.	Екшериноб.	Ирбигь.
I. Неотчуждаемая городская собственность.				
1. Улицъ и переулковъ	28	30	74	34
Изъ нихъ: мощенныхъ камнемъ	1	..
————— деревомъ
немощенныхъ	28	30	73	34
2. Площадей немощенныхъ	8	1	4	2
3. Мостовъ	2	5	14	4
Изъ нихъ: каменныхъ	2	3	..
деревянныхъ	2	3	11	4
4. Публичныхъ садовъ	3
5. Кладбищъ	2	1	3	1
II. Зданія:				
1. Церквей				
каменныхъ	7	7	12	2
деревянныхъ	2	1	..	1
всѣхъ	9	8	12	3
Въ томъ числѣ:				
Православныхъ				
(соборныхъ	1	1	2	1
приходскихъ	2	4	2	1
кладбищенскихъ	2	1	1	1
монастырскихъ	2	3	..
домовыхъ	2	..	2	..
при тюр. замкѣ	1
Старообрядческихъ	1	..	1	..
Иностранныхъ исповѣданій	1	..
2. Часовень				
каменныхъ	3	1	1	1
деревянныхъ	1	..	2	..
всѣхъ	4	1	3	1
Въ томъ числѣ:				
Православныхъ	4	1	..	1
Старообрядческихъ :	3	..

Кадильскъ.	Красноуфим.	Кунгуръ.	Оса.	Оханскъ.	Солнчанскъ.	Чердынь.	Шардинскъ.	Во естѣ.
13	22	39	12	5	16	19	42	334
..	1
..	5	5
13	22	39	12	5	16	19	37	328
1	3	6	1	1	2	2	3	34
4	3	3	2	1	7	..	1	46
..	5
4	3	3	2	1	7	..	1	41
..	3
..	1	1	1	1	1	1	1	14
1	1	6	1	1	10	6	2	56
1	1	6	1	1	1	7
1	1	6	2	2	10	6	3	63
1	1	1	1	..	2	1	1	13
..	..	4	..	2	6	4	1	26
..	..	1	1	..	1	1	1	10
..	1	6
..	4
..	1
..	2
..	1
..	..	4	6	3	1	20
..	..	1	..	1	5	1	..	11
..	..	5	..	1	11	4	1	31
..	..	4	..	1	11	4	1	27
..	..	1	4

		Церкв.	Верхшурск.	Кашериб.	Ирбани.
3. Монастырей	каменных	..	1	1	..
	деревянных
	всѣхъ	1	1	..
Въ томъ числѣ:					
	мужскихъ	..	1
	женскихъ	1	..
4. Домовъ	каменных	40	6	103	35
	деревянных	1,072	342	2,383	467
	всѣхъ . .	1,112	348	2,486	502
Въ томъ числѣ принадлежащихъ:					
а) Правительству,	камен.	14	2	14	1
	дерев.	7	2	3	..
	всѣхъ	21	4	17	1
б) Церквамъ,	камен.	2	..	4	..
	дерев.	1	..	2	..
	всѣхъ	3	..	6	..
в) Монастырямъ,	камен.	..	1	4	..
	дерев.	..	1	8	..
	всѣхъ	..	2	12	..
г) Разнымъ Обществамъ,	камен.	..	2	2	1
	дерев.	3	2	1,645	3
	всѣхъ	3	4	1,647	4
д) Дворянамъ и Чиновн.	камен.	9	..	12	..
	дерев.	117	15	67	28
	всѣхъ	126	15	79	28
е) Изъ женамъ,	камен.	3	2
	дерев.	66	9	3	11
	всѣхъ	69	9	3	13
ж) Духовнымъ,	камен.	2
	дерев.	16	6	22	17
	всѣхъ	16	6	22	19

Камышовъ.	Красноуфимъ.	Кунгуръ.	Оса.	Оханскъ.	Солнцискъ.	Чердынъ.	Шардинскъ.	Во скарт.
..	1	3
..
..	1	3
..	1	2
..	1
3	2	81	5	..	16	11	9	311
487	438	1,122	249	131	427	449	536	8,103
490	440	1,203	254	131	443	460	545	8,414
1	2	3	2	..	1	3	3	48
2	1	..	2	..	1	2	..	20
3	3	3	4	..	2	3	3	68
..	1	7
1	2	7	1	14
1	2	7	2	21
..	2	7
..	1	10
..	3	17
..	..	2	2	..	1	12
2	3	2	4	2	1,666
2	3	6	2	4	3	1,678
..	..	1	4	26
19	25	6	3	3	3	9	33	332
19	25	7	3	3	9	9	33	358
..	1	..	2	8
11	3	12	14	..	8	2	11	150
11	3	12	15	..	10	2	11	158
..	..	1	1	1	..	5
8	3	12	6	2	9	11	12	126
8	3	13	6	2	10	12	12	131

		Петръ.	Верхоуруе.	Кашериаб.	Ирбашь.
з) Купцамъ,	камен.	10	1	49	6
	дерев.	29	3	65	2
	всѣхъ	39	4	114	8
и) Ихъ женамъ,	камен.	7	2
	дерев.	5	3	10	1
	всѣхъ	5	3	17	3
і) Мѣщанамъ,	камен.	2	..	11	19
	дерев.	575	184	375	245
	всѣхъ	577	184	386	264
к) Ихъ женамъ,	камен.	1
	дерев.	93	60	71	72
	всѣхъ	93	60	71	73
л) Цеховыхъ,	камен.
	дерев.	69	..	1	..
	всѣхъ	69	..	1	..
м) Ихъ женамъ,	камен.
	дерев.	18
	всѣхъ	18
н) Ямщикамъ,	камен.
	дерев.
	всѣхъ
о) Иностранцамъ,	камен.	1
	дерев.
	всѣхъ	1
п) Солдатамъ,	камен.
	дерев.	57	34	89	83
	всѣхъ	57	34	89	83
р) Крестьянамъ,	камен.
	дерев.	16	7	22	5
	всѣхъ	16	7	22	5

Камышовъ.	Красноуфинъ.	Кунгуръ.	Оса.	Оханскъ.	Солнчанскъ.	Чердынь.	Шардинскъ.	Во естѣ.
1	..	17	4	2	90
..	4	24	..	3	3	7	23	163
1	4	41	..	3	3	11	25	253
..	..	1	1	1	..	12
2	..	4	3	1	1	1	1	32
2	..	5	3	1	2	2	1	45
..	..	52	1	2	2	89
193	300	952	56	10	3	328	248	3,469
193	300	1,004	57	10	143	330	250	3,698
..	1
38	10	13	4	2	60	50	57	530
38	10	13	4	2	60	50	57	531
..
..	55	125
..	55	125
..
..	7	25
..	7	25
..
..	1	1
..	1	1
..	1
..	1	1
..	1	2
..
41	55	83	31	40	33	10	61	617
41	55	83	31	40	33	10	61	617
1	1	2
170	30	7	128	68	100	25	72	650
171	30	7	128	68	100	25	73	652

		Церкв.	Верхотурье.	Екатеринб.	Ирбитъ.
с) Городовымъ Казакамъ,	камен.	..	8
	дерев.	..	7
	всѣхъ	..	15
т) Разночинцамъ,	камен.
	дерев.
	всѣхъ
Въ 1835 году начато постройкой,					
	домовъ камен.	1	..	5	..
	дерев.	..	3	28	3
	всѣхъ	1	3	33	3
Окончено, начатыхъ въ семь и въ					
	предыдущія года дом., камен.	7	4
	дерев.	3	2	15	3
	всѣхъ	3	2	22	7
III, Народонаселеніе.					
Число жителей,	мужескаго пола	4,404	1,143	7,572	1,410
	женскаго — —	2,981	1,166	7,186	1,642
	обоего	7,385	2,309	14,758	3,052
Изъ нихъ:					
1. Духовныхъ,	м. п.	77	45	113	31
	ж. п.	69	25	317	43
	об. п.	146	70	430	74
Въ томъ числѣ:					
а) Монашествующихъ,	м. п.	7	8	3	..
	ж. п.	234	..
	об. п.	7	8	237	..
б) Монастырскихъ служ.,	м. п.	..	8	35	..
	ж. п.	..	6	30	..
	об. п.	..	14	65	..

Камышловъ.	Красноуфимъ.	Кунгуръ.	Оса.	Оханскъ.	Солнцанскъ.	Чердынь.	Шардинскъ.	Во всѣхъ.
..	8
..	7
..	15
..
..	16	16
..	16	16
1	..	3	10
1	..	3	3	..	9	1	4	52
2	..	3	3	..	9	1	4	62
..	41
..	1	8	2	2	6	4	4	50
..	1	8	2	2	6	4	4	61
..
716	1,003	4,288	919	485	1,359	1,507	1,511	26,315
636	1,200	4,238	915	380	1,575	1,609	1,710	25,238
1,552	2,203	8,526	1,834	863	2,934	3,116	3,221	51,553
..
9	13	38	22	5	58	29	34	474
17	11	35	18	7	58	22	39	661
26	24	73	40	12	116	51	73	1,135
..
..	11	29
..	234
..	11	263
..
..	21	64
..	21	57
..	42	121

		Перв.	Верхшурск.	Классриаб.	Ирбашь.
в) Священнослужителей,	м. п.	52	20	38	17
	ж. п.	66	17	33	22
	об. п.	118	37	71	39
г) Церковнослужителей,	м. п.	18	9	37	14
	ж. п.	3	2	20	21
	об. п.	21	11	57	35
2. Благородныхъ,	м. п.	507	77	740	79
	ж. п.	731	86	936	85
	об. п.	1,238	163	1,676	164
Въ томъ числѣ:					
А. Служащихъ:					
а) Военнаго ведомства.					
Генераловъ,	м. п.	3	..
	ж. п.	6	..
	об. п.	9	..
Штабъ-Офицеровъ,	м. п.	4	..	9	..
	ж. п.	10	..	7	..
	об. п.	14	..	16	..
Оберъ-Офицеровъ,	м. п.	21	1	26	4
	ж. п.	35	1	30	7
	об. п.	56	2	56	11
Всѣхъ служащихъ военнаго вѣдом.,	м. п.	25	1	38	4
	ж. п.	45	1	43	7
	об. п.	70	2	81	11
б) Гражданскаго ведомства.					
Отъ 5-го класса и выше,	м. п.	5	..	3	..
	ж. п.	12	..	1	..
	об. п.	17	..	4	..

		Церв.	Верхотурье.	Елашериноб.	Ирбитъ.
Штабъ-Офицеровъ,	м. п.	13	1	18	5
	ж. п.	35	2	28	5
	об. п.	48	3	46	10
Оберъ-Офицеровъ,	м. п.	211	43	202	40
	ж. п.	319	41	189	38
	об. п.	530	84	391	78
Неимѣющихъ 14-го класса,	м. п.	189	24	373	15
	ж. п.	259	19	430	6
	об. п.	448	43	803	21
Всѣхъ служащихъ гражданск. вѣд.,	м. п.	418	68	596	60
	ж. п.	625	62	648	49
	об. п.	1,043	130	1,244	109
Б. Отставныхъ:					
<i>а) Военнаго вѣдомства.</i>					
Генераловъ,	м. п.
	ж. п.	3	.. .
	об. п.	3	.. .
Штабъ-Офицеровъ,	м. п.	2	.. .	12	.. .
	ж. п.	6	.. .	13	2
	об. п.	8	.. .	25	2
Оберъ-Офицеровъ,	м. п.	6	1	24	4
	ж. п.	8	3	26	7
	об. п.	14	4	50	11
Всѣхъ отставныхъ воен. вѣдом.,	м. п.	8	1	36	4
	ж. п.	14	3	42	9
	об. п.	22	4	78	13
<i>б) Гражданскаго вѣдомства.</i>					
Отъ 5-го класса и выше	м. п.	1	.. .	2	.. .
	ж. п.	3	.. .	4	.. .
	об. п.	4	.. .	3	.. .

		Пермь.	Верхотурье.	Камарнаб.	Ирбитъ.	
Штабъ-Офицеровъ,	м. п.	3	..	3	1	
	ж. п.	7	..	2	1	
	об. п.	10	..	5	2	
Оберъ-Офицеровъ,	м. п.	52	7	31	10	
	ж. п.	37	20	53	19	
	об. п.	89	27	84	29	
Всѣхъ отставныхъ гражд. вѣдом.,	м. п.	56	7	70	11	
	ж. п.	47	20	104	20	
	об. п.	103	27	174	31	
3. Почетныхъ Гражданъ,	м. п.	1	..	4	..	
	ж. п.	1	..	7	..	
	об. п.	2	..	11	..	
4. Разночинцевъ,	м. п.	111	9	1,644	14	
	ж. п.	206	16	1,802	34	
	об. п.	317	25	3,446	48	
5. Купечества,	м. п.	36	28	147	36	
	ж. п.	66	25	288	33	
	об. п.	102	53	435	69	
Въ томъ числѣ:						
А. Мѣстнаго.	1-ой гильдіи,	м. п.	2	3	4	..
		ж. п.	8	2	15	..
		об. п.	10	5	19	..
	2-ой — —	м. п.	1	4	41	..
		ж. п.	2	6	76	..
		об. п.	3	10	117	..
	3-ей — —	м. п.	25	20	80	34
		ж. п.	39	17	179	27
		об. п.	64	37	259	61

Камышловъ.	Красноуфимъ.	Кунгуръ.	Оса.	Оханскъ.	Солнчанскъ.	Чердань.	Шардинскъ.	Во всѣхъ.
..	..	1	2	1	..	11
..	5	1	..	16
..	..	1	7	2	..	27
6	2	3	..	5	2	..	4	122
7	2	7	..	5	4	..	3	157
13	4	10	..	10	6	..	7	279
6	2	4	..	5	4	1	4	170
7	2	7	..	5	9	1	3	225
13	4	11	..	10	13	2	7	395
..	6	11
..	6	14
..	12	25
12	41	124	27	32	..	30	7	2,051
8	94	72	39	38	..	37	5	2,351
20	135	196	66	70	..	67	12	4,402
14	13	126	12	3	25	46	80	566
2	14	112	10	5	20	45	76	696
16	27	238	22	8	45	91	156	1,262
..	..	6	10	25
..	..	4	8	37
..	..	10	18	62
..	..	15	1	62
..	..	11	3	98
..	..	26	4	160
14	13	104	12	2	20	46	69	439
2	14	96	10	4	20	45	65	518
16	27	200	22	6	40	91	134	957

		Червь.	Верхошурье.	Блаперыб.	Ирбашь.	
Всего мѣстнаго купечества,	м. п.	28	27	125	34	
	ж. п.	49	25	270	27	
	об. п.	77	52	395	61	
Б. Иногороднаго	1-й гильдіи,	м. п.	1	..	1	..
		ж. п.	3	..	4	..
		об. п.	4	..	5	..
	2-й — —	м. п.	10	..
		ж. п.	5	..
		об. п.	15	..
	3-й — —	м. п.	7	1	11	2
		ж. п.	14	..	9	6
		об. п.	21	1	20	8
Всего иногороднаго купечества,	м. п.	8	1	22	2	
	ж. п.	17	..	18	6	
	об. п.	25	1	40	8	
6. Мѣщанъ и посадскихъ,	м. п.	1,303	715	1,689	897	
	ж. п.	1,521	807	1,576	1,092	
	об. п.	2,824	1,522	2,965	1,989	
Въ томъ числѣ:						
а) Мѣстныхъ,	м. п.	1,220	707	1,298	897	
	ж. п.	1,403	796	1,512	1,092	
	об. п.	2,623	1,503	2,810	1,989	
б) Иногородныхъ,	м. п.	83	8	91	..	
	ж. п.	118	11	64	..	
	об. п.	201	19	155	..	
7. Вѣчноцеховыхъ,	м. п.	6	..	3	..	
	ж. п.	13	..	2	..	
	об. п.	19	..	5	..	

		Цермь.	Верхотурск.	Екатеринб.	Ирбитъ.
8. Иностранцевъ,	м. п.	..	1	7	..
	ж. п.	4	..
	об. п.	..	1	11	..
9. Нижнихъ воинскихъ чиновъ,	м. п.	2,204	198	1,943	272
	ж. п.	202	154	636	290
	об. п.	2,406	352	2,579	562
Въ томъ числѣ:					
а) Служащихъ,	м. п.	523	139	1,849	146
	ж. п.	183	86	531	133
	об. п.	706	225	2,380	279
б) Отставныхъ,	м. п.	..	35	17	42
	ж. п.	..	68	21	149
	об. п.	..	103	38	191
в) Проживающ. по паспор.	м. п.	8	1	46	4
	ж. п.	1	..	84	8
	об. п.	9	1	130	12
г) Кантонистовъ,	м. п.	1,673	23	31	80
	ж. п.	18
	об. п.	1,691	23	31	80
10. Вольноотпущенныхъ,	м. п.	22	2	30	3
	ж. п.	14	3	41	3
	об. п.	36	5	71	6
11. Дворовыхъ,	м. п.	79	13	371	18
	ж. п.	115	19	393	26
	об. п.	194	32	764	44
Въ томъ числѣ:					
а) Живущихъ при домахъ господъ,	м. п.	66	8	236	17
	ж. п.	105	14	312	26
	об. п.	171	22	548	43

Камышовъ.	Красноуфим.	Кунгуръ.	Оса.	Оханскъ.	Солнцанскъ.	Чердынъ.	Шардинскъ.	Во всего.
..	1	2	11
..	4
..	1	2	15
201	160	461	140	229	156	129	175	6,268
176	166	326	76	108	133	59	192	2,518
377	326	787	216	337	289	188	367	8,786
140	124	372	89	176	102	93	107	3,860
113	77	293	43	105	106	54	74	1,798
253	201	665	132	281	208	147	181	5,658
1	9	3	9	..	26	5	36	183
2	44	..	10	..	17	3	48	362
3	53	3	19	..	43	8	84	545
32	..	49	2	3	3	3	12	163
61	..	33	2	3	3	2	18	215
93	..	82	4	6	6	5	30	378
28	27	37	40	50	25	28	20	2,062
..	45	..	21	..	7	..	52	143
28	72	37	61	50	32	28	72	2,205
9	3	3	2	8	84
11	2	4	3	13	94
20	5	9	5	21	178
17	13	33	18	06	25	35	80	708
26	17	19	15	3	22	32	73	760
43	30	52	33	9	47	67	153	1,468
9	13	13	18	5	25	32	46	488
12	17	19	15	3	22	30	68	643
21	30	32	33	8	47	62	114	1,151

	Первъ.	Верхопуръ.	Екашеринб.	Ирбитъ.
б) Проживающихъ по паспортамъ, м. п.	13	5	135	1
ж. п.	10	5	81	..
об. п.	23	10	216	1
12. Крестьянъ, м. п.	56	55	87	60
ж. п.	37	31	60	36
об. п.	93	86	147	96
Въ томъ числѣ:				
а) Казенныхъ, м. п.	27	40	17	32
ж. п.	20	30	11	34
об. п.	47	70	28	66
б) Удѣльныхъ, м. п.	6	..	7	..
ж. п.	5	1	2	..
об. п.	11	1	9	..
в) Помѣщичьихъ, м. п.	23	15	63	28
ж. п.	12	..	47	2
об. п.	35	15	110	30
Движеніе народонаселенія.				
1. Браковъ заключено	141	16	146	33
Въ томъ числѣ:				
холостыхъ съ дѣвцами	98	10	104	18
———— со вдовами	21	2	9	3
вдовцевъ съ дѣвцами	17	1	17	9
———— со вдовами .	5	3	16	3
II. Родилось, м. п.	240	40	363	82
ж. п.	231	43	345	72
об. п.	471	83	708	154
Въ томъ числѣ:				
Незаконнорожд. м. п.	31	1	*	5
ж. п.	28	1	*	3
об. п.	59	2	34	8
* Показъ незаконнорожденныхъ по означенъ въ го- сударственныхъ документахъ.				

Камышовъ.	Красноуфимъ.	Кунгуръ.	Оса.	Оханскъ.	Салиманскъ.	Чердынь.	Шадринскъ.	Во ескъ.
8	..	20	..	1	..	3	34	220
14	2	5	117
22	..	20	..	1	..	5	39	337
190	52	551	365	169	140	29	123	1,877
119	66	580	408	189	155	21	114	1,816
309	118	1,131	773	358	295	50	237	3,693
190	52	372	365	168	125	26	96	1,510
119	66	365	408	188	138	20	98	1,497
309	118	737	773	356	263	46	194	3,007
..	..	5	..	1	..	3	26	48
..	1	..	1	15	25
..	..	5	..	2	..	4	41	73
..	..	174	15	..	1	319
..	..	215	17	..	1	294
..	..	389	32	..	2	613
14	22	83	16	6	28	24	26	555
8	16	73	13	5	21	22	18	406
3	1	1	2	2	4	48
2	1	8	2	..	4	..	4	65
1	4	2	1	..	1	36
52	64	383	44	15	54	88	88	1,513
46	53	363	40	21	56	77	67	1,414
98	117	746	84	36	110	163	155	2,927
7	1	13	1	2	2	4	9	76
6	2	12	..	2	1	3	2	60
13	3	25	1	4	3	7	11	170

		Первъ.	Верхошурск.	Екатеринб.	Ирбитъ.
б) Проживающихъ по паспортамъ, м. п.		13	5	135	1
ж. п.		10	5	81	..
об. п.		23	10	216	1
12. Крестьянъ,	м. п.	56	55	87	60
	ж. п.	37	31	60	36
	об. п.	93	86	147	96
Въ томъ числѣ:					
а) Казенныхъ,	м. п.	27	40	17	32
	ж. п.	20	30	11	34
	об. п.	47	70	28	66
б) Удѣльныхъ,	м. п.	6	..	7	..
	ж. п.	5	1	2	..
	об. п.	11	1	9	..
в) Помѣщичьихъ,	м. п.	23	15	63	28
	ж. п.	12	..	47	2
	об. п.	35	15	110	30
<i>Движеніе народонаселенія.</i>					
1. Браковъ заключено		141	16	146	33
Въ томъ числѣ:					
холостыхъ съ дѣвцами		98	10	104	18
———— со вдовами		21	2	9	3
вдовцевъ съ дѣвцами		17	1	17	9
———— со вдовами .		5	3	16	3
2. Родилось,	м. п.	240	40	363	82
	ж. п.	231	43	345	72
	об. п.	471	83	708	154
Въ томъ числѣ:					
Незаконнорожд. м. п.		31	1	*	5
ж. п.		28	1	*	3
об. п.		59	2	34	8
* Поля незаконнорожденныхъ не означены въ годовомъ отчетѣ.					

Камышовъ.	Красноуѣм.	Кудгуръ.	Оса.	Оханскъ.	Солнцанскъ.	Чердынъ.	Шадринскъ.	Во еслѣ.
8	..	20	..	1	..	3	34	220
14	2	5	117
22	..	20	..	1	..	5	39	337
190	52	551	365	169	140	29	123	1,877
119	66	580	408	189	155	21	114	1,816
309	118	1,131	773	358	295	50	237	3,693
190	52	372	365	168	125	26	96	1,510
119	66	365	408	188	138	20	98	1,497
309	118	737	773	356	263	46	194	3,007
..	..	5	..	1	..	3	26	48
..	1	..	1	15	25
..	..	5	..	2	..	4	41	73
..	..	174	15	..	1	319
..	..	215	17	..	1	294
..	..	389	32	..	2	613
14	22	83	16	6	28	24	26	555
8	16	73	13	5	21	22	18	406
3	1	1	2	2	4	48
2	1	8	2	..	4	..	4	65
1	4	2	1	..	1	36
52	64	383	44	15	54	88	88	1,513
46	53	363	40	21	56	77	67	1,414
98	117	746	84	36	110	165	155	2,927
7	1	13	1	2	2	4	9	76
6	2	12	..	2	1	3	2	60
13	3	25	1	4	3	7	11	170

	Цервь.	Верхшурас.	Бьашернаб.	Ирбильс.
Мертворожденныхъ, м. п.	2	..
ж. п.
об. п.	2	..
Подкидышей, м. п.	2	..	5	..
ж. п.
об. п.	2	..	5	..
3. Умерло, м. п.	327	56	437	80
ж. п.	190	31	368	83
об. п.	517	87	805	163
VI. Потребленіе.				
Для продовольствія городскихъ жителей				
убито: быковъ и коровъ . . .	2,500	425	14,000	560
барановъ	200	150	170,000	40
телятъ	1,000	200	6,500	300
привезено: муки ржаной, кулей	20,000	10,000	95,839	2 м. пд.
— пшеничной „	5,000	350	2,266	..
ржи, четвертей . . .	100	..	63,962	..
пшеницы „ „	160	5,000 п.
овса „ „ . . .	50,000	4,000	9,460	3 м. п.
ячменя „	200	713	..
разныхъ крупъ „ „ .	20,000	150	375	1 м. пд.
вина хлѣбнаго, водки и спирта, ведеръ. .	175,690	17,330	176,000	57,316
дровъ однополн. саж.	27,892	10,000	37,007	80,000
Среднія торговыя цѣны были въ теченіе года:				
муки, куль	10р90к.	13, 18	9,56½	9,71
овса, четверть	3, 15	5, 37	3,43½	3,50
говядины свѣжей, пудъ .	3, 26	3, 75	3,43	2,76
сѣна, пудъ	26	32	37	32
дровъ, сажень однопол. берез.	3, 58	2, 59	..	3,32

Камышовъ	Красноуфинъ	Кунгуръ	Оса	Оханскъ	Солнечскъ	Чердынь	Шардинскъ	Во есльгъ
..	..	1	1	..	2	1	..	7
..	..	2	2
..	..	3	1	..	2	1	..	9
..	..	1	1	9
..
..	..	1	1	9
75	61	402	40	32	38	99	87	1,734
32	40	378	48	19	57	77	68	1,391
107	101	780	88	51	95	176	155	3,125
..
80	200	2,500	200	150	1,100	291	600	22,606
40	100	27,000	200	50	100	40	3,000	200,920
70	100	2,150	100	200	600	122	150	11,492
1,000	1,700	10,000	1,500	650	1,860	10,000	100,000	252549м2м.п.
1,500	300	2,050	1,000	..	412	127	50,000	63,005
2,501	100	..	400	..	668	75	20,000	67,806
2,000	200	24	120,000	122384м5т.п.
8,000	400	10,000	600	1,000	436	99	7,000	100995м3м.п.
3,000	100	20	2,000	6,033
70	150	2,000	200	100	172	80	1,000	24,297
61,716	13,402	50,350	14,357	35,500	31,539	14,043	43,724	692,969
1,000	2,500	3,750	625	2,000	11,628	10,000	26,000	212,402
..
..
10,76½	10,35	10,83½	9,29	10, 2½	13,1½	13,82½	8,88½	10 п. 87 к.
3, 7	4,90	4,30	5,58	4,41½	7,14½	4,86½	3,49½	4 — 30 —
5,45	4,35	4,45	4,29	3,71	3,72	4,34	2,76	3 — 46 —
35	21	38	30	45	26	37	32	.. 32½ —
2,93	2,60	4,30	..	3,23	1,51½	1,65½	2,70	2 — 84 —

	Церкв.	Верхотурск.	Екатеринб.	Ирбитъ.
V. Промышленность:				
1. Земледельческая.				
Садовъ	23	2	1	.. .
Огородовъ	1,031	340	2,107	329
2. Торговая.				
Купеческихъ капиталовъ объявлено:				
по 1-й гильди	2	1	3	.. .
— 2-й — — —	1	16	.. .
— 3-й — — —	22	10	60	13
Лавокъ	138	32	356	254
Въ томъ числѣ:				
хлѣбныхъ	20	..	32	..
съ красными товарами	17	10	38	85
кожевенныхъ	16	17	38	35
Трактирныхъ заведеній	2	..	4	3
Погребовъ для продажи виноград. винъ	6	1	12	24
Питейныхъ домовъ	9	4	13	5
Яринокъ бываетъ	3	1	..	1
Привозъ товаровъ на оныя полагается до	—	—	..	28 м. р.
3. Фабричная.				
Всѣхъ фабричныхъ заведеній	11	..	27	7
На нихъ работниковъ.	150	..	54	28
Въ томъ числѣ:				
кожевенныхъ	10	..	9	7
на нихъ работниковъ	—	..	18	28
мыловаренныхъ
на нихъ работниковъ
салотопенныхъ	12	..
на нихъ работниковъ	24	..
свѣчно-сальныхъ	6	..
на нихъ работниковъ	12	..
соловарень
на нихъ работниковъ

* Знакъ —, для краткости и избѣжанія повтореній, будетъ выставляться въ таблицахъ такъ, въ сіе число включены и балаганы.

Камчатка	Красноярск	Кунгурь	Оса	Оханскъ	Солнчанскъ	Чердынь	Шаринскъ	Во естѣ
260	433	930		300	47	305	486	26 6,568
		1					3	10
		2					1	20
9	3	28	4	2	7	10	21	189
— *	140**	81	15	150**	42	39	134	1,381
		15						59
		11	15	20	10	20	30	256
		56				9		171
		1						10
	2	3	1	3	2	2	2	59
	2	8	2	2	5	5	3	61
	2	3	1	1			3	15
	33 т. р	138 т. р.	108 т. р.	—	—	—	823 т.	29.102,000
		96	3		17	7	11	179
		532	11		208	18	119	1,120
		84	3		10	7	1	131
		300	11		40	18	6	621
		6			2		2	10
		12			6		14	32
							5	17
							60	84
		6					1	13
		20					12	44
					2			2
					156			156

гдѣ городскіе отчеты уналичиваютъ о какомъ либо предметѣ.

	Царь.	Верхотурье.	Екатеринб.	Ирбитъ.
Свѣчно-восковыхъ
на нихъ работниковъ
Фарфоровыхъ
на нихъ работниковъ
Канатныхъ	1
на нихъ работниковъ	—
4. Ремесленность.				
Всѣхъ ремесленниковъ	226	137	95	26
Въ томъ числѣ:				
портныхъ	13	3	12	2
сапожниковъ	149	2	20	16
кузнецовъ	11	2	20	6
VI. Козлиство городовъ.				
Годовой доходъ простирается до	35,345	4,297	50,511	7,108
----- расходъ	35,565	6,739	43,426	14,241
Недостатки	4,820	1
Остатки	1	2,455	3,794	1,425
VII. Общественныя заведенія.				
1. Учебныя.				
Всѣхъ вообще учебныхъ заведеній	6	3	3	1
Въ нихъ:				
учителей и чиновниковъ	24	5	12	4
учащихся	1,070	83	397	63
А. Духовныхъ училищъ	2	1	1	..
Въ нихъ:				
учителей и чиновниковъ	12	2	2	..
учащихся	763	16	20	..
В. Свѣтскихъ училищъ	4	2	2	1
Въ нихъ:				
учителей и чиновниковъ	12	3	10	4
учащихся	307	67	377	63

Камышловъ.	Красноуфимъ.	Кунгуръ.	Оса.	Оханскъ.	Солнчанскъ.	Чердынь.	Шардинскъ.	Во ельгъ.
..	1	1
..	7	7
..	1	1
..	20	20
..	1
..	—
12	15	1,131	10	24	83	58	38	1,755
3	3	37	2	2	5	9	7	91
4	8	963	3	10	8	10	15	1,208
3	3	89	5	6	25	15	6	191
..
3,519	4,698	10,060	2,793	569	1,794	3,058	15,998	143,650 p.
1,805	3,892	13,470	..	569	9,964	8,036	14,408	152,112 p.
..
10,030	707	1,662	447	..	248	10,334	17,725	4,820 p. 34,044 p.
..
..
..
..
..
..	..	1	1	2	1	18
..
..	..	3	5	7	3	63
..	..	120	80	138	76	2,021
..
..	1	..	5
..
..
..
..
..	..	1	1	1	1	13
..
..	..	3	5	4	3	44
..	..	120	80	111	76	1,201

	Пермь.	Верхотурск.	Екатеринб.	Ирбитъ.
2. Благотворительныя.				
Всѣхъ благотворительныхъ заведеній	3	2	2	1
Въ нихъ:				
чиновниковъ	13	1	1	1
служащихъ	33	5	8	4
Въ теченіе года призрѣно, муж. пола.	217	63	1,751	114
жен. пола.	60	4	31	2
обоихъ пола.	277	67	1,782	116
умерло, м. п.	27	6	23	1
ж. п.	18	1
об. п.	45	6	23	2
а) Больницъ	1	2	1	1
Въ нихъ:				
чиновниковъ	13	1	1	1
служащихъ	33	5	6	4
Въ теченіе года призрѣно, м. п.	202	63	1,747	114
ж. п.	57	4	..	2
об. п.	259	67	1,747	116
умерло, м. п.	20	6	23	1
ж. п.	11	1
об. п.	31	6	23	2
б) Домовъ для умалишенныхъ	1
Въ нихъ:				
Въ теченіе года призрѣно, м. п.	8
ж. п.	1
об. п.	9

	Пермь.	Верхотурье.	Кашераб.	Ирбиль.
умерло, м. п.	5
ж. п.
об. п.	5
в) Богатырь	1	..	1	..
Въ нихъ:				
чиновниковъ
служащихъ	2	..
Въ теченіе года призвано, м. п.	7	..	4	..
ж. п.	2	..	31	..
об. п.	9	..	35	..
умерло, м. п.	7
ж. п.	2
об. п.	9
3. Исправительныя.				
Всѣхъ исправительныхъ заведеній	2	1	1	1
Въ нихъ:				
Въ теченіе года содержалось, м. п.	257	14	364	45
ж. п.	40	1	46	6
об. п.	297	15	410	51
выпущено, м. п.	214	6	216	37
ж. п.	28	1	30	5
об. п.	242	7	246	42
умерло, м. п.	7	..
ж. п.	2	..
об. п.	9	..
Къ слѣдующему году осталось, м. п.	43	8	141	8
ж. п.	12	..	14	1
об. п.	55	8	155	9

Камышовъ.	Красноулья.	Кунгуръ.	Оса.	Оханскъ.	Солвганскъ.	Чердынь.	Шадринскъ.	Во ескъ.
..	5
..	5
..	..	1	1	1	1	6
..	1	1
..	..	2	5	3	2	14
..	..	24	7	10	3	55
..	..	38	11	14	6	102
..	..	62	18	24	9	157
..	..	2	4	2	10
..	..	6	4	2	1	20
..	..	8	4	6	3	30
1	1	1	1	1	1	1	1	13
115	157	485	68	222	62	31	655	2,475
4	17	23	5	84	5	10	221	462
119	174	508	73	306	67	41	876	2,937
9	106	349	48	182	50	17	616	1,850
2	13	9	4	78	3	4	218	395
11	119	358	52	260	53	21	834	2,245
..	2	17	1	12	1	..	1	41
..	..	1	..	2	5
..	2	18	1	14	1	..	1	46
106	49	119	19	28	11	14	38	584
2	4	13	1	4	2	6	3	62
108	53	132	20	32	13	20	41	646

	Пермь.	Верхотурье.	Екатеринб.	Ирбитъ.
а) Рабочихъ домовъ	1
Въ нихъ:				
Въ теченіе года содержалось, м. п.	3
ж. п.	4
об. п.	7
выпущено, м. п.	3
ж. п.	1
об. п.	4
Осталось къ слѣдующему году, м. п.
ж. п.	3
об. п.	3
б) Тюремныхъ замковъ, или арестантскихъ при Полиціяхъ .	1	1	1	1
Въ нихъ:				
въ теченіе года содержалось, м. п.	254	14	364	45
ж. п.	36	1	46	6
об. п.	290	15	410	51
выпущено, м. п.	241	6	216	37
ж. п.	27	1	30	5
об. п.	238	7	246	42
умерло, м. п.	7	..
ж. п.	2	..
об. п.	9	..
Осталось къ слѣдующему году, м. п.	43	8	141	8
ж. п.	9	..	14	1
об. п.	52	8	155	9
Изъ содержавшихся при Полиціи и въ тюремныхъ замкахъ, было судимыхъ:				
Въ убійствъ м. п.	15	2	28	3
ж. п.	..	1	4	5
об. п.	15	3	32	8

Камышовъ.	Красноушн.	Кулгуръ.	Оса.	Охавъ.	Солнннскъ.	Чердыль.	Шадринскъ.	Во ослъ.
..	1
..	3
..	4
..	7
..	3
..	1
..	4
..
..	3
..	3
1	1	1	1	1	1	1	1	12
115	157	485	68	222	62	31	655	2,472
4	17	23	5	84	5	10	221	458
119	174	508	73	306	67	41	876	2,930
9	106	349	48	182	50	17	616	1,847
2	13	9	4	78	3	4	218	394
11	119	358	52	260	53	21	834	2,241
..	2	17	1	12	1	..	1	41
..	..	1	..	2	3
..	2	18	1	14	1	..	1	46
106	49	119	19	28	11	14	38	384
2	4	13	1	4	2	6	3	59
108	53	132	20	32	13	20	41	643
5	15	3	9	1	2	2	19	104
..	1	1	2	2	16
5	46	4	11	1	2	2	21	120

		Пермь.	Верхотурье.	Екатеринб.	Ирбитъ.
Въ грабежъ и разбой,	м. п.	15	2	20	..
	ж. п.	1
	об. п.	16	2	20	..
— воровствѣ и мошенничествѣ,	м. п.	51	1	74	3
	ж. п.	3	..	12	..
	об. п.	54	1	86	3
За буйство и неповиновеніе,	м. п.	23	..	1	3
	ж. п.	1
	об. п.	23	..	1	4
— побѣги,	м. п.	64	9	35	36
	ж. п.	13	..	2	..
	об. п.	77	9	37	36
— расколъ и отступленіе отъ православія,	м. п.	18
	ж. п.	14
	об. п.	32
— дурное поведеніе и вооб- ще развратную жизнь,	м. п.	58
	ж. п.	3
	об. п.	61
— дѣланіе фальшивой монеты,	м. п.
	ж. п.
	об. п.
— разныя противозаконныя дѣй- ствія,	м. п.
	ж. п.
	об. п.

Камышловь.	Красноуфин.	Кунгурь.	Оса.	Озавгь.	Солнцанскь.	Чердынь.	Шардинскь.	Во еслз.
3	5	4	6	2	..	55
1	1	1	..	4
4	3	4	7	3	..	39
33	53	29	12	125	42	..	31	454
2	6	3	..	1	2	..	4	33
35	59	32	12	126	44	..	35	487
..	15	386	..	3	..	1	15	447
..	..	2	3
..	15	388	..	3	..	1	15	450
74	71	35	19	34	10	23	187	587
1	10	1	2	9	1	49
75	81	36	21	34	10	32	188	636
..	..	14	3	2	..	37
..	..	14	1	29
..	..	28	4	2	..	66
..	22	2	4	1	84
..	2	5
..	22	4	1	1	89
..	..	14	5	1	..	20
..	..	2	2
..	..	16	5	1	..	22
..
..	20	20
..
..	20	20

		Перм.	Верхошурс.	Екатеринб.	Ирбитъ.
VIII. Замѣтательнѣйшія происше-					
ствія 1835 года.					
1) Пожары		4	..	4	1
Убытокъ, понесенный жителями до 1,000 р.			..	8,520	819
2) Скоропостижныя смерти,	м. п.	8	..	16	2
	ж. п.	9	1
	об. п.	8	..	25	3
Въ томъ числѣ:					
отъ пьянства,	м. п.	4	..	2	..
	ж. п.	1	..
— апоплексіи,	м. п.	4	..	6	2
	ж. п.	3	1
— угара,	м. п.
	ж. п.	1	..
— дряхлости,	м. п.	7	..
	ж. п.	3	..
— разныхъ внутрен-	м. п.	1	..
нихъ болѣзней,	ж. п.	1	..
3) Несчастныя смертныя случаи,	м. п.	1	..	1	1
	ж. п.	1	..
	об. п.	1	..	2	1
Въ томъ числѣ было:					
упавшихъ съ высотъ,	м. п.
	ж. п.
утонувшихъ,	м. п.	1
	ж. п.
ушибенныхъ лошадьми,	м. п.
	ж. п.
замерзшихъ,	м. п.	1	1
	ж. п.	1	..

	Пермь.	Верхотурье.	Екатеринб.	Ирбитъ.
4) Спасеніе жизни скорыми медицинскими				
пособіями, м. п.	65	1	7	6
ж. п.	26	..	3	2
об. п.	91	1	10	8
Въ томъ числѣ:				
угорѣвшимъ, м. п.	2	..	1	..
ж. п.	3
утопавшимъ, м. п.	1
ж. п.
поморозившимся, м. п.	12	..	1	1
ж. п.	6	..	2	..
впавшимъ въ безчув-				
ственное состояніе				
отъ внезапнаго крово-				
теченія, м. п.	1
ж. п.	3
обожженнымъ, м. п.	2	..	1	2
ж. п.	3	..	1	2
ушибеннымъ при па-				
деніи съ высотъ, м. п.	3	..	1	1
ж. п.	2
находившимся пьяны-				
ми до отчаянія въ				
жизни, м. п.	42	1	2	2
ж. п.	8
порѣзавшимся, м. п.	2	..	1	..
ж. п.	1
IX. Несколько данныхъ для Нравственной Статистики городовъ.				
Между тюремными арестантами собствен-				
но городскихъ жителей было	11	..	46	1
Всѣхъ самоубійствъ случилось между м. п.	1	..
ж. п.
об. п.

		Перль.	Верхошурье.	Екатеринб.	Ирбитъ.
Насильственно лишены жизни,	м. п.	1	..
	ж. п.	1	..	1	..
	об. п.	1	..	2	..
Грабежей случилось
Кражи было		21	1	185	62
На сумму		6,988р.	385	21,500	10,800
Взято въ Полицію,	м. п.	187	19	303	386
	ж. п.	155	3	114	66
	об. п.	342	22	417	452
Въ томъ числѣ:					
За пьянство,	м. п.	111	13	220	221
	ж. п.	99	2	85	18
	об. п.	210	15	305	239
— воровство,	м. п.	25	1	31	31
	ж. п.	2	..	12	7
	об. п.	27	1	43	38
— корчемство,	м. п.
	ж. п.
	об. п.
— просрочку и потерю паспортовъ,	м. п.	13	1	39	37
	ж. п.	8	..	10	12
	об. п.	21	1	49	49
— бродяжество,	м. п.	2	4	13	97
	ж. п.	..	1	7	29
	об. п.	2	5	20	126

Камышловъ.	Красноуфим.	Кунгуръ.	Оса.	Оханскъ.	Солнцанскъ.	Чердань.	Шардинскъ.	Во всѣхъ.
..	2	3
..	2
..	2	5
..	2	2
1	20	7	1	95	393
100	2,000	652	200	2,396	45,021 рб.
15	12	123	52	14	104	51	357	1,623
4	2	18	11	5	151	529
19	14	141	52	14	115	56	508	2,152
8	8	73	50	7	34	31	212	988
4	2	13	5	2	132	362
12	10	86	50	7	39	33	344	1,350
1	..	16	2	..	31	8	87	233
..	3	..	15	39
1	..	16	2	..	34	8	102	272
..	4	4
..	2	2
..	6	6
..	..	5	..	1	5	..	18	119
..	..	3	1	..	4	38
..	..	8	..	1	6	..	22	157
6	4	29	..	6	30	12	16	219
..	..	2	3	..	42
6	4	31	..	6	30	15	16	261

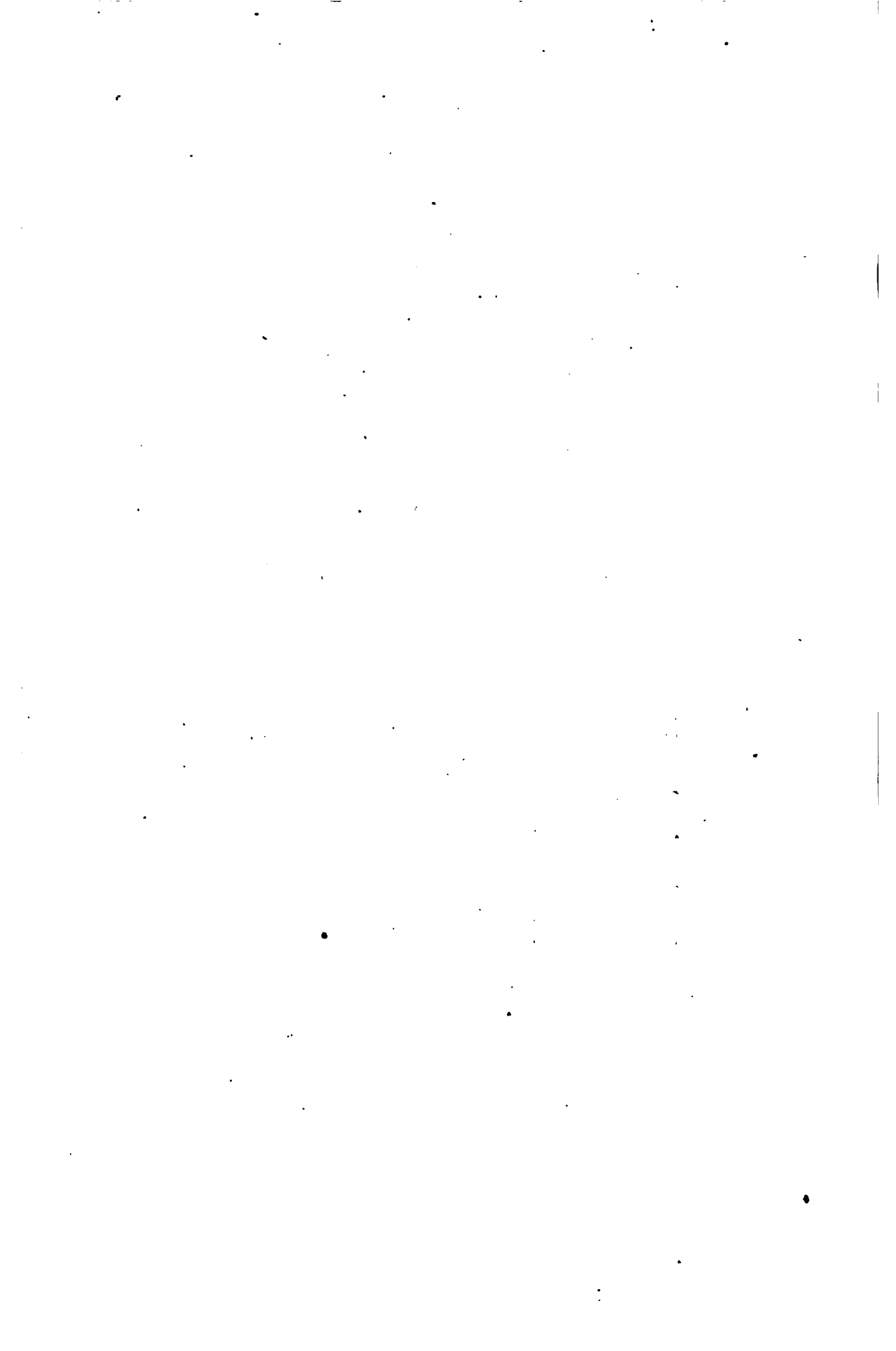

ЧАСТЬ III.

Общее заключеніе о положеніи городовъ Пермской Губерніи въ 1835 году.

Пермская Губернія имѣетъ 13 городовъ; восемь изъ нихъ: Пермь, Дедюхинъ, Оса, Оханскъ, Кунгуръ, Соликамскъ, Чердынь и Красноуфинскъ лежатъ по сю сторону Уральскихъ горъ; остальные пять: Екатеринбургъ, Камышловъ, Шадринскъ, Ирбитъ и Верхотурье находятся въ Сибири. Число городскихъ жителей (51,553 чело-вѣка) относится къ общему народонаселенію Губерніи (1.478,683 души обоого пола) какъ 1:28.

I. НЕОТЧУЖДАЕМАЯ ГОРОДСКАЯ СОВСТВЕННОСТЬ.

Улицъ и переулковъ 354, площадей 34; изъ нихъ только одна улица вымощена камнемъ въ Екатеринбургѣ и пять—деревомъ—въ Шадринскѣ.

Мостовъ 5 каменныхъ (3 въ Екатеринбургѣ и 2 въ Верхотурьѣ), и 41 деревянный.

II. ЗДАНИЯ.

Церквей считается 63 (56 каменныхъ и 7 деревянныхъ); часовень 31; монастырей: по одному мужскому въ Соликамскѣ и Верхотурьѣ, и одинъ женскій въ Екатеринбургѣ—

всѣ каменные. Еврейскихъ синагогъ и Магометанскихъ мечетей нѣтъ нигдѣ.

По числу домовъ (8,414) города Губерніи слѣдуютъ другъ за другомъ въ такомъ порядкѣ:

	камен.	деревян.
Екатеринбургъ	103	— 2,383.
Кунгуръ	81	— 1,122.
Пермь	40	— 1,072.
Шадринскъ	9	— 536.
Ирбитъ	35	— 467.
Камышловъ	3	— 487.
Чердынь	11	— 449.
Соликамскъ	16	— 427.
Красноуфинскъ	2	— 438.
Верхотурье	6	— 342.
Оса	5	— 249.
Оханскъ	—	— 131.

Всего 311 — 8,103.

Изъ этого числа: Правительству принадлежитъ 68 домовъ, церквамъ и монастырямъ 38, разнымъ обществамъ 1,678, духовнымъ 131, Дворянамъ и Чиновникамъ 516, разночинцамъ 16, купцамъ 298, мѣщанамъ 4,089, цеховымъ 150, иностранцамъ 2, казакамъ 15, солдатамъ 617, крестьянамъ 652.

Сравнительно большимъ числомъ каменныхъ домовъ владѣютъ купцы, потомъ мѣщане и Правительство. На

вия Дворянокъ и Чиновницъ написано слишкомъ четверть домовъ, принадлежащихъ всему этому сословию; купчихи владѣютъ менѣе нежели шестою, мѣщанки едва восьмою частью недвижной собственности мужей своихъ.

5,000 домовъ (т. е. почти двѣ трети общаго числа ихъ) имѣютъ каждый не болѣе 10 жителей; 780 домовъ помѣщаютъ отъ 10 до 15 человекъ. Пермь, Екатеринбургъ и Ирбитъ славятся по Губерніи зданіями, въ которыхъ находятъ пріютъ 40,50,100, даже 200 душъ. Круглымъ числомъ на каждый домъ приходится:

Въ Перми почти	7 человекъ.
— Кунгуръ	7 — — —
— Осѣ	7 — — —
— Оханскъ	6 — — —
— Соликамскъ	6 — — —
— Екатеринбургъ	6 — — —
— Шадринскъ	6 — — —
— Ирбитъ	6 — — —
— Верхотуръ	6 — — —
— Чердыни	6 — — —
— Красноуфимскъ	5 — — —
— Камышловъ	3 — — —

Среднимъ числомъ, по всѣмъ городамъ, 6 человекъ на домъ.

Что касается до построекъ, то большая часть ихъ произведена въ Екатеринбургъ и Соликамскъ. По остальнымъ городамъ приращеніе зданій весьма незначительно. Въ Оханскъ и Красноуфимскъ не было ни одного начатаго дома.

Замѣчательнѣйшими изъ построекъ 1835 года можно почесть: въ Перми каменную кладбищенскую церковь, начатую еще въ 1831 г.; въ Верхотуръ — деревянный на каменномъ фундаментѣ гостиный дворъ; въ Ирбитъ — каменную церковь и большой (въ два этажа съ мезониномъ) купе-

ческій домъ; въ Екатеринбургъ: двухъ-этажный каменный съ казенною домъ, назначенный для помѣщенія Управы Благочинія и пожарной команды; также 4 двухъ-этажные и 2 трехъ-этажные купеческіе дома.

Изъ городскихъ отчетовъ не видно, чтобы страхованіе имущества гдѣ либо въ Пермской Губерніи было употребительно.

III. НАРОДОНАСЕЛЕНІЕ.

Жителѣй считалось, въ Европейскихъ городахъ:

Въ Перми	7,385 ⁴ чел. об. п.
— Кунгуръ	8,526 — — —
— Соликамскъ	2,934 — — —
— Чердыни	3,116 — — —
— Красноуфимскъ	2,203 — — —
— Осѣ	1,834 — — —
— Оханскъ	863 — — —

И того 26,861 — — —

Въ Зауральскихъ:

— Екатеринбургъ	14,758 чел. об. п.
— Шадринскъ	3,221 — — —
— Ирбитъ	3,052 — — —
— Верхотуръ	2,309 — — —
— Камышловъ	1,352 — — —

И того 24,692 — — —

Всего 51,553 чел. об. п.

Въ общемъ числѣ жителей было:

Духовныхъ	1,155 чел. об. п.
Дворянъ и Чиновниковъ	4,241 — — —
Почетныхъ Гражданъ	25 — — —
Разночинцевъ	4,402 — — —
Купцовъ	1,262 — — —
Мѣщанъ	24,098 — — —
Вѣчнопеховыхъ	24 — — —
Иностранцевъ	15 — — —

* Кромѣ дѣтей (1,826 ж. п. и 2,082 ж. п.), въ Городническомъ отчетѣ не означенныхъ по сословіямъ, къ которымъ она принадлежатъ.

Нижнихъ воинскихъ чиновъ	8,786 чел. об. п.
Волеюотпущен.	178 — — —
Дворовыхъ	1,468 — — —
Крестьянъ	3,693 — — —

Итакъ Дворяне и Чиновники составляютъ не много болѣе $\frac{1}{4}$ части всего городского населенія, мѣщане и посадскіе вѣсколько менѣе $\frac{1}{3}$, нижніе воинскіе чины $\frac{1}{6}$, купцы $\frac{1}{40}$, крестьяне $\frac{1}{13}$. Болѣе $\frac{1}{3}$ всего числа духовныхъ (430) находится въ Екатеринбургѣ. — Служащіе (какъ военнаго, такъ и гражданскаго вѣдомства) относятся къ отставнымъ почти какъ 6: 1; главное мѣстопробываніе ихъ Екатеринбургъ и Пермь. Почетные Граждане — только въ Шадринскѣ, Екатеринбургѣ и Перми. Слишкомъ $\frac{1}{4}$ всего числа разночинцевъ мы видимъ въ Екатеринбургѣ. Здѣсь же, и въ городахъ Кунгурѣ, Шадринскѣ и Перми, живетъ наибольшее число купцовъ. Мѣщане составляютъ значительную часть населенія всѣхъ городовъ за исключеніемъ Оханска; ихъ особенно много въ Кунтурѣ и Екатеринбургѣ. Болѣе нежели четвертая часть нижнихъ воинскихъ чиновъ находится въ Екатеринбургѣ и почти такая же въ Перми. Около половины дворовыхъ людей живутъ въ Екатеринбургѣ; изъ остальнаго числа наиболѣе ихъ можно встрѣтить въ Перми и Шадринскѣ; $\frac{1}{3}$ всего числа крестьянъ принадлежитъ Кунгуру; $\frac{1}{3}$ Осѣ, и болѣе $\frac{1}{3}$ городского населенія—Оханску.

Относительно половъ небольшой перевиъсъ (1,077 единицами, или 4 ‰), въ общемъ итогѣ жителей, состоитъ за мужчинами. Взявъ нѣкоторые города отдѣльно, увидимъ, что женское народонаселеніе превышаетъ мужское: въ Красноуфимскѣ 19-ю, Ирбитѣ 16-ю, Соликамскѣ 15-ю, Шадринскѣ 13-ю,

Чердыни 6-ю, и въ Верхотурьѣ 2-ми ‰.

По состояніямъ, мужескій полъ превосходитъ женскій:

1. Между нижними воинскими чинами: служащими и кантонистами 305 ‰.
 2. Между крестьянами 3 ‰.
 3. — — — дворовыми, проживающими по паспортамъ 2 ‰.
- Число женщинъ превышаетъ число мужчинъ:
1. Между духовными 39 ‰.
 2. — — — служащими:
 - а) военнаго вѣдомства 30 ‰.
 - б) гражданскаго — — — 15 ‰.
 3. — — — отставными:
 - а) военнаго вѣдомства 15 ‰.
 - б) гражданскаго — — — 37 ‰.
- (Между всѣми благородными вообще 23 ‰.)
4. — — — разночинцами 14 ‰.
 5. — — — купцами 22 ‰.
 6. — — — мѣщанами 13 ‰.
 7. — — — нижними воинскими чинами: отставными и проживающими по паспортамъ 166 ‰.
 8. — — — волеюотпущенными 11 ‰.
 9. — — — дворовыми, живущими при домахъ господъ своихъ, 31 ‰.

Движеніе народонаселенія.

Браковъ заключено 555 (въ томъ числѣ не болѣе трехъ иновѣрческихъ) — следовательно рѣшился на супружество одинъ изъ 50 человекъ, и — замѣтимъ мимоходомъ — рѣшился преимущественно въ Январѣ. Это общее наблюденіе не относится впрочемъ къ городамъ Камышлову, Ирбиту и Осѣ: въ первомъ тахіитъ браковъ принадлежитъ Маю и Іюню, во второмъ — Октябрю и Ноябрь, въ третьемъ — Февралю.

РОДИЛОСЬ ВЪ ТЕ

			Въ Перм.	Верхотур.	Екатерин.	Ирбитъ.
Въ Январь мѣсяцъ	мужеск. пола		14	6	45	6
	женск. „ „		20	2	29	10
	обоого „ „		34	8	74	16
— Февраль —	мужеск. пола		28	1	38	11
	женск. „ „		18	4	29	11
	обоого „ „		46	5	67	22
— Мартъ —	мужеск. пола		15	3	46	6
	женск. „ „		28	3	32	4
	обоого „ „		43	6	78	10
— Апрельъ —	мужеск. пола		14	5	36	8
	женск. „ „		10	2	28	5
	обоого „ „		24	7	64	13
— Маѣ —	мужеск. пола		17	3	22	5
	женск. „ „		12	4	36	5
	обоого „ „		29	7	58	10
— Июньъ —	мужеск. пола		18	3	19	7
	женск. „ „		25	3	26	4
	обоого „ „		43	6	45	11
— Июльъ —	мужеск. пола		23	5	24	5
	женск. „ „		20	9	35	8
	обоого „ „		43	14	59	13
— Августъ —	мужеск. пола		19	3	27	5
	женск. „ „		18	2	22	5
	обоого „ „		37	5	49	10
— Сентябрьъ —	мужеск. пола		18	3	23	4
	женск. „ „		22	3	25	4
	обоого „ „		40	6	48	8
— Октябрьъ —	мужеск. пола		23	2	30	8
	женск. „ „		26	5	22	6
	обоого „ „		49	7	52	14
— Ноябрьъ —	мужеск. пола		25	2	32	9
	женск. „ „		19	4	32	6
	обоого „ „		44	6	64	15
— Декабрьъ —	мужеск. пола		26	4	21	8
	женск. „ „		13	2	29	4
	обоого „ „		39	6	50	12
Во всѣ 12 мѣсяцевъ,	мужеск. пола		240	40	363	82
	женск. „ „		231	43	345	72
	обоого „ „		471	83	708	154

Ч Е Н И Е 1835 Г О Д А.

Камышов.	Красноуф.	Кузнецк.	Оса.	Оханск.	Солнцанс.	Чердын.	Шардинс.	Во ослз.
3	16	Начальством не доставлено.	3	1	8	8	16	126
4	13		4	9	8	9	8	116
7	29		7	10	16	17	24	242
4	12		3	1	4	8	10	120
2	8		3	1	4	6	4	90
6	20		6	2	8	14	14	210
8	6		3	1	4	7	4	103
3	4		8	1	5	6	5	99
11	10		11	2	9	13	9	202
4	4		3	1	2	6	8	91
2	3		1	1	3	3	6	66
6	7		4	2	7	9	14	157
3	4		2	1	3	6	4	72
5	6		1	1	4	5	6	84
8	10		3	1	9	11	10	156
2	3		4	1	3	7	5	74
9	2		3	3	2	2	6	87
11	5		7	7	1	7	11	161
1	2		4	4	3	6	3	84
3	4		4	4	1	1	4	93
4	6		8	8	4	7	12	177
2	2		2	2	1	2	8	85
1	1		3	3	4	5	5	70
3	3		5	5	3	7	13	135
9	2		9	9	2	4	5	83
2	2		3	3	..	1	4	72
11	4		4	12	2	5	10	155
7	4		4	6	..	4	11	102
4	2		3	3	..	10	10	95
11	5		9	9	..	14	21	197
4	2	2	2	2	6	7	98	
5	3	5	5	3	5	8	96	
9	5	7	7	5	11	15	194	
3	7	3	3	1	4	7	92	
6	5	2	2	1	6	9	83	
11	12	5	5	2	10	16	175	
52	64	383	44	15	54	88	88	1,513
46	53	363	40	21	56	77	67	1,414
98	117	746	84	36	110	165	155	2,927

И такъ общее число *родившихся* состоитъ изъ 2,927 человекъ; здѣсь женскій полъ относится къ мужскому, какъ 100:107. Максимъ рожденій остается за Январемъ, Февралемъ и Маемъ (болѣе 200 ежемѣсячно), минимумъ—за Августомъ и Сентяремъ (около 160). Въ теченіе цѣлаго года прибыль:

Въ Кунгуръ одинъ на 11 человекъ.	
— Камышловъ	13
— Перми	15
— Чердыни	18
— Красноуфинскъ	18
— Ирбитъ	19
— Шадринскъ	20
— Екатеринбургъ	21
— Осъ	21
— Оханскъ	24

УМЕРЛО ВЪ ТЕЧЕНІЕ

	Въ Перми.	—Верхотуръ—	—Екатеринъ—	—Ирбитъ—
Въ Январѣ	62	10	85	8
— Февралѣ	50	3	81	20
— Мартѣ	52	8	64	18
— Апрельѣ	47	7	86	13
— Майѣ	41	9	90	15
— Июньѣ	39	9	56	24
— Июльѣ	38	10	80	16
— Августѣ	43	11	69	10
— Сентябрѣ	28	6	73	11
— Октябрьѣ	30	6	52	8
— Ноябрьѣ	50	4	51	12
— Декабрьѣ	37	4	48	8
Во все 12 мѣсяцевъ				
мужскаго пола	327	56	437	80
женскаго „ „	190	31	368	83
обоюго „ „	517	87	805	163

* Въ городскихъ отчетахъ болѣею частію не означено число смертей по каждому мѣсяцу

Въ Соликамскѣ 26 человекъ.
 — Верхогурья 27 — — — —

Вообще одинъ на 19 человекъ.

Между незаконными детьми замѣтенъ также небольшой перевѣсъ на сторону мужескаго пола.—Они составляютъ почти 17-ю долю родившихся

са, и болышею частію принадлежатъ Губернскому городу (59 человекъ), гдѣ отношеніе ихъ къ законнымъ детямъ можно выразить цифрами 1:8.

Мертворожденныхъ было 9 и столько же подкидышей (5 въ Екатеринбургѣ, 2 въ Перми, по одному въ Соликамскѣ и Кунгурѣ).

1835 ГОДА (ОБОЕГО ПОЛА) ?.

Камышов.	Красноф.	Кунгур.	Ось.	Оханск.	Соликамск.	Чердынь.	Шардинск.	Во ескл.
15	18	Свѣдѣній мѣстныхъ Начальствомъ не доставлено.	6	4	7	17	18	250
12	8		3	4	10	11	8	210
7	6		11	4	6	12	14	202
9	8		5	4	5	16	14	214
4	5		9	2	2	16	12	205
15	5		6	1	10	16	15	196
4	10		8	6	10	12	11	203
11	7		18	2	10	25	17	221
10	6		8	4	5	18	14	155
2	13		5	4	5	11	12	158
7	10		4	8	14	11	9	180
11	5		7	8	14	13	11	163
75	61		402	40	32	38	99	87
32	40	378	48	19	57	77	68	1,591
107	101	780	88	51	95	176	155	3,125

и каждому полу отдѣльно.

Итакъ умерло всего 3,125 человекъ; смертность мужскаго пола относилась къ смертности женскаго, какъ 124:140, и ущербъ городского населенія, равный 198 единицамъ, состоялъ изъ 9 человекъ на 100; а именно:

Въ Кунгурѣ умирало одинъ изъ 10 чел.	
— Камышловѣ	12 —
— Чердыни	17 —
— Оханскѣ	17 —
— Екатеринбургѣ	18 —
— Ирбитѣ	18 —
— Шадринскѣ	20 —
— Осѣ	20 —
— Красноуфимскѣ	22 —
— Перми	22 —
— Верхотурьѣ	26 —
— Соликамскѣ	30 —

Въ общей сложности одинъ изъ 18 или 19 чел.

Сравнивая эти изчисленія съ вышеприведенными показаніями о родившихся, видимъ, что число жителей возрасло только въ Красноуфимскѣ (прибылъ одинъ на 18, убылъ одинъ изъ 22) и Соликамскѣ (прибылъ одинъ на 26, а убылъ одинъ изъ 30 человекъ). Шадринскъ ничего не приобрѣлъ и ничего не лишился. По прочимъ городамъ скорѣй замѣтенъ ущербъ въ народонаселеніи, нежели приращеніе его.

Большее число умершихъ принадлежитъ Январю (около 250 ч.) и Августу (около 230), наименьшее—Сентябрю и Октябрю (около 160).

Главная болѣзнь, отъ которой преимущественно умирали горожане осенью и холодною зимою 1835 года, была горячка, обыкновенно простая, однакоже мѣстами гнилая (въ Верхотурьѣ), воспалительная и нервическая (въ Шадринскѣ).

Кромѣ того слѣдуетъ упомянуть о поносахъ въ Ирбитѣ и Перми, кори въ Екатеринбургѣ, скарлатинѣ въ Шадринскѣ. Въ Ирбитѣ отъ болѣзни, называемой родничкомъ, умерло болѣе 80 дѣтей, не достигшихъ годичнаго возраста, такъ что большая половина смертей въ этомъ городѣ должна быть поставлена на счетъ новорожденныхъ.

Въ примѣръ долголѣтія можно привести: а) 92-хъ лѣтнюю мѣщанку въ Ирбитѣ; б) 95-ти лѣтняго мѣщанина въ Екатеринбургѣ, который до 50-ти лѣтъ упражнялся въ разныхъ рукодѣльяхъ, и потомъ торговалъ; в) двухъ столѣтнихъ:—мѣщанина, Чердынскаго уроженца, промышленнаго земледѣлемъ и плотничествомъ, и Красноуфимскую мѣщанку; и наконецъ г) 102-хъ лѣтняго купца, который на родинѣ своей, во Владимирской Губерніи, 80 лѣтъ занимался хлѣбопашествомъ, потомъ переселился въ Шадринскъ и завелъ торговлю.

IV. ПОТРЕБЛЕНІЕ.

На собственное продовольствіе горожанъ въ теченіе 1835 года убито:

Быковъ и коровъ	22,606
Барановъ	200,920
Телятъ	11,492

Всего 235,018 головъ.

Если опредѣляя вѣсъ скоту, мы примемъ оцѣнку мѣстнаго Начальства, то найдемъ: во 1-хъ) что потребленіе свѣжей говядины простиралось до 95,000 пд.
 — баранины 64,000 —
 — телятины 9,000 —
 вообще свѣжаго мяса до 168,000 пд;

и во 2-хъ) что круглымъ числомъ на
каждаго городского жителя приходи-
лось болѣе 3 пудовъ свѣжаго мяса
въ годъ *. Мерзлой санины и соло-
нины привезено было около 49,780
пудовъ; потреблено гораздо менѣе,
потому что большая часть этихъ при-
пасовъ шла на горные заводы Гу-
берніи. Дичь, добываемая повсемѣст-
но, также рыба, Тобольская и своя
(изъ рѣкъ, при которыхъ стоятъ го-
рода)—значительно подкрѣпляли про-
довольствіе. Въ 1835 году оно нигдѣ
не встрѣчало особенныхъ препят-
ствій, кромѣ нѣкотораго возвышенія
цѣнъ на свѣстные припасы въ
иные мѣсяцы. Такъ кулъ ржаной
муки отъ 5 р. 62½ к.
(въ Шадринскѣ, въ Ноаб-
рѣ) повысился въ цѣнѣ до 16 — 20 —
(въ Январѣ, Февралѣ и
Мартѣ — въ Чердыни);
кулъ пшеничной муки отъ 9 — 91 —
(въ Шадринскѣ въ Маѣ)
доходилъ до 22 — 30 —
(въ Чердыни съ Января по
Августъ мѣсяцъ);
четверть овса отъ 2 — 28½ —
(въ Шадринскѣ, въ Декаб-
рѣ) до 7 — 40 —
(въ Осѣ, въ Январѣ);
пудъ говядины отъ 2 — — —
(въ Ирбитѣ, въ Фе-
вралѣ) до 5 — 60 —
(въ Апрельѣ и Маѣ въ Осѣ);
сажень дровъ отъ 1 — 40 —
(почти круглый годъ въ
Чердыни и Соликам.) до 3 — 50 —
(въ Перми, въ Декабрѣ);
пудъ свѣна отъ — 15 —

* Въ Кунгурѣ еще болѣе, именно по 325 фунт.
— Екатеринбургѣ — 128 — —
— Шадринскѣ — 122 — —
Но въ Верхотурѣ только по — 42 — —
— — Осѣ — 40 — —
— — Камышловѣ — 18 — —

(въ Красноуфимскѣ) до 50 к.
(въ Оханскѣ).

Привозъ хлѣбнаго вина, водки и
спирта простирается до 692,969 ведръ;
потреблено изъ этого количества не
менѣе 210,600 * в. И такъ среднимъ
числомъ на каждого горожанина при-
ходилось въ годъ около 3½ ведръ (нѣ-
скольکو болѣе) спиртныхъ напит-
ковъ, а именно:

Въ Красноуфимскѣ	1½	ведра.
— Осѣ	1½	— — —
— Чердыни	1½	— — —
— Верхотурѣ	2½	— — —
— Соликамскѣ	2½	— — —
— Перми	3	— — —
— Екатеринбургѣ	3½	— — —
— Шадринскѣ	4½	— — —
— Ирбитѣ	5	— — —
— Кунгурѣ	6	— — —
— Камышловѣ	10½	— — —

Дрова (приблизительно до 212,402
саженей однопольныхъ) доставля-
лись городамъ изъ Уездовъ. Сѣверная
часть Оханскаго снабжаетъ ими не
только самый Оханскъ, но Пермь и
Осу; въ Красноуфимскѣ пригоняет-
ся съ верховья Уфы; въ Соли-
камскѣ — съ Камы и Усолки; въ Ир-
битѣ — изъ Тобольской Губерніи. Не-
достаточные Оханцы въ полную воду
перенимають до 200 сажень дровъ
на Камѣ. Въ Камышловѣ, Екатеринбу-
ргѣ и Верхотурѣ бѣдняки томятъ
валежникомъ и самосушиникомъ.

V. ПРОМЫШЛЕННОСТЬ.

1. Земледѣльческая.

Всѣхъ огородовъ считается слиш-
комъ до 6½ т. и почти треть ихъ
принадлежитъ Екатеринбургу, также

* Въ Оханскомъ отчетѣ количество потреб-
леннаго вина не показано; мы прилади его къ
½-ю часть привоза.

довольно много * въ Перми. Въ Соликамскѣ огородовъ очень мало; въ Осу не показано ни одного. Частные сады есть только въ Перми и Екатеринбургѣ. Въ последнемъ, садъ, принадлежащій наследникамъ купцовъ Расторгуевыхъ, устроенъ съ большимъ вкусомъ и открытъ для публики, которая, избравъ для своихъ прогулокъ, советъ оставила казенный, почти заглушій садъ.

2. Торговля.

Купеческихъ капиталовъ объявлено 219; а именно: по 1-й гильдии 10, по 2-й—20, и по 3-й—189.

Кромѣ того было 17 крестьянъ, торгованикъ въ Соликамскѣ (5 по свидетельствамъ 3-го рода и 1 по свидетельству 4-го рода) и Верхотурь (2 по свидетельствамъ 2-го и 9 по свидетельствамъ 3-го рода).

Кунгуръ и Пермь известны своею промышленностію въ Европейской Россіи, Екатеринбургъ и Шадринскъ — въ Сибирской части Губерній. Ирбитъ получаетъ только временную значительность отъ ярмонки, съ помощію которой туземцы приобрятають все, что нужно имъ на круглый годъ. Торговля остальныхъ городовъ (даже самой Перми) болышею частію ограничивается удовлетвореніемъ мало-важныхъ собственныхъ потребностей. Кунгурскіе купцы торгуютъ коженными издѣліями съ Оренбургомъ. Судовая доставка разныхъ товаровъ (въ томъ числѣ одного чая на сумму отъ 15 до 20 мил. руб.) по Камѣ занимаетъ въ Перми довольно много рукъ. Горнозаводское

* Произведенія ихъ служатъ только для истиннаго продовольствія жителей, но не средствомъ къ обогащенію.

дѣло Екатеринбургъ и коммерческія сношенія съ разными мѣстами (какъ видѣли въ 1 части), привезтъ его промышленность: опера доставкой грубыхъ матеріаловъ и предметовъ, для продовольствія необходимыхъ, потому обытомъ оконченныя произведеній. Здѣсь капиталовъ, болѣе нежели въ какомъ либо другомъ городѣ Пермской Губерніи, и есть богатые капиталисты. Такъ наприм. обороты купца Черепанова въ 1835 г. простирались до 2 мил. рублей. Шадринскъ производитъ большую торговлю хлѣбомъ, скотомъ, саломъ, щетиной, кожами (бараньими) и овчинами, скупаемыми какъ въ самомъ городѣ, такъ и въ Уездѣ по деревенскимъ ярмонкамъ и торжкамъ: хлѣбъ идетъ отсюда въ Екатеринбургъ и на разные горные заводы; прочіе же товары получаютъ назначеніе или во внутреннія Губерніи Имперіи, или къ портамъ С. Петербургскому и Архангельскому для заморскаго отпуса. Чердынцы запасаются хлѣбомъ въ Вятской и Казанской Губерніи и весной поставляютъ его на Усть-Еловскую пристань Соликамцы охотно берутся за частные подряды и поставки. Купцы Верхотурья, состоящіе въ прямыхъ сношеніяхъ съ городами Тобольской Губерніи, обряцають капиталы свои на винные откупа и на доставленіе жизненныхъ припасовъ, какъ казеннымъ Богославскимъ, такъ и частному Всеволодо-Влагодатскому заводамъ. Торговля Красноуфимска, Осы, Оканска и Камышлова ничтожна.

Въ Соликамскѣ, Чердыни и Камышловѣ ярмонокъ вовсе нѣтъ. Въ Верхотурь, хотя и учреждена ярмонка (съ 20 Декабря по 10 Января), но никакого съѣзда не бываетъ. Въ Екатеринбургѣ на дѣй ярмонки, или

точнѣе—на два торговые дня (Петровскій 29 Іюня и Екатерининскій 24 Ноября) въ довольно большомъ количествѣ доставляются только хлѣбъ и разныя крестьянскія издѣлія. Значительнѣе другихъ Кунгурскія и Шадринскія ярмонки: первая обрѣцаются до 138, а вторая до 823 тысячъ рублей. Но несравненно выше всѣхъ стоитъ древняя и славная Ирбитская ярмонка, (о которой подробно сказано въ 1 главѣ). Привозъ ее, ежегодно увеличивающійся, въ 1835 году цѣнностію своею почти равнялся 28 мил. рубл. Въ томъ числѣ однихъ шерстяныхъ издѣлій доставлено было болѣе нежели на 5 мил. руб., мягкой рухляди почти на 8 мил., бумажныхъ товаровъ слишкомъ на 3 мил. руб., шелковыхъ тканей на 1 м., металловъ и металлическихъ издѣлій на такую же сумму; чаю болѣе чѣмъ на 2 мил. руб.

Торговыхъ * лавокъ считается до 1,381. На первомъ мѣстѣ по числу ихъ стоитъ Екатеринбургъ (356), на второмъ Ирбитъ (254), на послѣднемъ Оса. Въ прочихъ городахъ число лавокъ отъ 150 нисходило до 39. — Трактирные заведенія есть только въ Екатеринбургѣ (4), Ирбитѣ (3), Перми (2) и Кунгурѣ (1). Погребя для продажи винъ устроены кромѣ Камышлова повсемѣстно, особенно въ Екатеринбургѣ (12) и Ирбитѣ (24). Питейныхъ домовъ—сравнительно съ числомъ городскихъ жителей и количествомъ ежегодно потребляемаго вина—не такъ много: въ Екатеринбургѣ 13, въ Перми 9, въ Кунгурѣ

8; въ остальныхъ городахъ отъ 2 до 5, по всѣмъ городамъ 61.

Денежный курсъ на крупное серебро былъ довольно постояненъ. Въ торговлѣ и при промѣнѣ на ассигнаціи цѣлковый ходилъ въ 3 р. 60 к. почти всадѣ (кромѣ Ирбита, гдѣ въ Февралѣ и Мартѣ рубль серебряный принимали за 4 рубля). Четвертакъ въ Перми, Оханскѣ, Кунгурѣ, Соликамскѣ, Чердыни и Екатеринбургѣ ходилъ въ 100 коп., въ Красноуфимскѣ и Осѣ 90 к., въ Ирбитѣ 90 и 105 к. Особеннаго притока иностранной монеты нигдѣ замѣчено не было.

3. Фабричная.

На 179 фабричныхъ заведеній * было занято 1,120 человекъ. Важнѣе прочихъ заводы кожевенные (131 съ 621 работникомъ); потомъ — соловаренные (не болѣе двухъ, но съ 156 работниками); далѣе — салотопенные (17 съ 84 работниками); наконецъ свѣчвосальные (13 съ 44 работниками) и мыловаренные (10 съ 32 работниками). Кромѣ того въ Шадринскѣ есть заводы фарфоровый и свѣчновосковой; въ Соликамскѣ лѣсопиленный; въ Перми—квартный. Между городами, отличны по фабричной дѣятельности, кромѣ Екатеринбурга, Кунгуръ, въ которомъ одинъ изъ 16 жителей употребленъ на какомъ либо заводѣ; Пермь и Соликамскъ, гдѣ на 14 человекъ горожанъ приходитъ

* Кромѣ постоянныхъ заводовъ, потому что число временныхъ также довольно значительно. Такъ передъ наступленіемъ ярмонки 1835 г. на площади въ Ирбитѣ построено было 379 балагановъ и отведено 76 торговыхъ мѣстъ. Доходъ полученный казной, какъ съ первыхъ, такъ и со вторыхъ составлялъ болѣе 15 т. руб.

* Не включены въ это число двѣ домашнія наслободки для льнянаго и коноплянаго сѣмена, устроенныя жителями Верхотурья въ 1835 г.; два салотопенные завода около того же времени открыты въ Шадринскѣ; наконецъ Екатеринбургскіе: монетный дворъ и казенные заводы гдѣмѣдлавленный и желѣзный, состоящіе подъ вѣдѣніемъ Горнаго Начальства, а также и граничная фабрика.

ся по одному работнику, и Шадринскъ. Въ Верхотурь, Оханскъ, Красноуфимскъ и Камышловъ нѣтъ никакихъ фабричныхъ заведеній.— Большая часть грубыхъ матеріаловъ, безъ которыхъ не можетъ обойтись преобразующая промышленность, приобтѣчается или въ самыхъ городахъ Пермскихъ, или по сосѣдственнымъ Уѣздамъ, или на Ирбитской ярмонкѣ. Сверхъ того Кунгуръ получаетъ кожи изъ Сибири, Шадринскъ матеріалы для лучшихъ издѣлій своихъ заводовъ— изъ Московской Губерніи. Обработанные произведенія не раскуплены туземцами, городскими и сельскими, выходятъ, хотя и въ малозначительномъ количествѣ, за предѣлы Губерніи. Такъ Ирбитъ сбываетъ кожи свои въ Троицкѣ, Кунгуръ отсылаетъ ихъ на Нижегородскую ярмонку, а Шадринскъ торгуетъ съ Петербургомъ и Архангельскомъ.

4. Ремесленность.

Вольныхъ ремесленниковъ показано до 1,755 человекъ. Они преимущественно живутъ въ Перми, которая обращаетъ на себя вниманіе разнородностію промысловъ, и въ Кунгурѣ, гдѣ изъ семи горожанъ по крайней мѣрѣ одинъ ремесленникъ. Необыкновенное множество сапожниковъ этого города (до 1,000 человекъ) очевидно соразмѣряется съ числомъ и важностію тамошнихъ кожевенныхъ заводовъ.

VI. Хозяйство городовъ.

Доходы 1835 года простирались до 144 т., расходы до 152 т., остатокъ (только Пермь и Оханскъ не имѣли никакихъ) до 34 тысячъ рублей.— Въ Екатеринбургѣ, Камышловѣ, Ша-

дринскѣ, Оханскѣ и Красноуфимскѣ доходы не уступали расходамъ; но первые стояли ниже послѣднихъ въ шести остальныхъ городахъ*. Статьи доходовъ по естественной и для всякаго понятной причинѣ, не могли быть совершенно однородны. Впрочемъ вездѣ значительную часть ихъ составляла кортома за лавки (болѣе 40 т. рублей), пошлина съ городскихъ въсовъ и мѣръ (слишкомъ 11 т. р.), четверть и десяти-процентный сборъ съ купеческихъ капиталовъ и торгующихъ крестьянъ.— Около 96½ т. рубл. (или $\frac{2}{3}$ всей истраченной суммы) стоило содержаніе присутственныхъ мѣстъ, съ Полиціею и Пожарною командой. 18 т. р. (почти восьмая часть всехъ расходовъ) употреблена была на поддержаніе благотворительныхъ заведеній— больницъ и богадѣленъ. Небольшія недоимки прежнихъ лѣтъ оставались въ Перми; сборъ по раскладкѣ производился въ Чердыни, Соликамскѣ, Верхотурь, Ирбитѣ и Красноуфимскѣ. Раздѣливъ итогъ городского населенія на сумму городскихъ доходовъ, увидимъ, что въ 1835 году:

житель г. Шадринска заплат.	4 р. 96 к.
— — — — — Пермь	4 — 47 —
— — — — — Камышлова	4 — 8 —
— — — — — Екатеринбургга	3 — 37 —
— — — — — Ирбита	2 — 33 —
— — — — — Красноуфимска	2 — 8 —
— — — — — Верхотурья	1 — 86 —
— — — — — Осы	1 — 52 —
— — — — — Кунгура	1 — 41 —
— — — — — Чердыни	98 —
— — — — — Оханска	70 —
— — — — — Соликамска	61 —
Среднимъ числомъ 2 р. 36 к.	

* Въ Городническомъ отчетѣ по Осѣ не показано количество городскихъ расходовъ.

VII. ОБЩЕСТВЕННЫЕ ЗАВЕДЕНИЯ.

1) *Учебныя.*

Въ 5 духовныхъ училищахъ было 19 учителей и чиновниковъ и 820 учениковъ; въ 13 свѣтскихъ (12 казенныхъ и одномъ содержимомъ на счетъ городскихъ доходовъ) 44 учителя и чиновника и 1,201 ученикъ.*

Если число учащихъ въ свѣтскихъ училищахъ раздѣлимъ на мужское население городовъ, имѣющихъ школы, то получимъ пропорцію (1:37), которая, въ отношеніи ко всему городскому населенію Губерніи значительно измѣняется (1:42). Для женскаго пола нѣтъ никакихъ учебныхъ заведеній.

2) *Благотворительныя.*

Въ 10 больницахъ (въ Оханскѣ, Осѣ и Камышловѣ больницъ нѣтъ; прочіе города имѣютъ по одной больницѣ; въ Верхотурьѣ устроены двѣ), въ Пермскомъ домѣ умалшенныхъ и 6-ти богадѣльняхъ (Пермской, Кунгурской, Соликамской, Чердынской, Екатеринбургской и Шадринской) призрѣно, въ 1835 году, 2,746** человекъ (2,580 м. и 166 ж.), умерло 125 (93 м. и 32 ж.)—слѣдовательно приходилось по одному призрѣнному на 10 мужчинъ, и по одной призрѣнной на 162 женщины. Вообще число первыхъ относилось къ послѣднимъ какъ 16:1.—Смертность не вездѣ была одинакова: именно умирали:

въ больницахъ	1	изъ 28,7
въ домѣ умалшенныхъ	"	" 1,8
въ богадѣльняхъ	"	" 5,2

Мужескихъ смертей было почти втрое противъ женскихъ; не смотря на то, что между мужчинами умирали одинъ изъ 27 (2,580 призрѣно, 93 умерло), а между женщинами одна изъ 5 (166 призрѣно, 32 умерло).

3) *Исправительныя.*

Во всѣхъ исправительныхъ заведеніяхъ, въ теченіе 1835 года, содержалось 2,937 человекъ (2,475 м., 462 ж.).—Изъ этого числа: выпущено 2,245 (1,850 м., 395 ж.), умерло 46 (41 м., 5 ж.), осталось къ слѣдующему году 646 (584 м., 62 ж.). И такъ на 5 преступныхъ мужчинъ приходилось по 1 преступной женщинѣ; между первыми умирали одинъ изъ 60 (41 муж.), между послѣдними одна изъ 92 (5 женщ.).—Обыкновенною болѣзнію тюремныхъ арестантовъ*, въ большей части городовъ, показана простая и простудная горячка; въ Верхотурьѣ же простудная лихорадка, любово-страстная болѣзнь и желчная горячка.

Главными причинами заключенія арестантовъ были: побѣги (587 м., 49 ж.), воровство и мошенничество (454 м., 33 ж.), буйство и неповиновеніе (447 м., 7 ж.). Судимыхъ въ тяжкихъ преступленіяхъ также считалось довольно много, а именно: въ убійствѣ 104 м. и 16 ж., грабежѣ и разбоѣ 55 м. и 4 ж., ос-

* Въ Оханскѣ, Красноуфимскѣ, Осѣ и Камышловѣ вовсе нѣтъ училищъ.

** Въ томъ числѣ около $\frac{1}{3}$ (1,782 ч.) въ одномъ Екатеринбургѣ.

* Въ пользу арестантовъ сдѣланы приношенія въ немногихъ городахъ, да и то самыя незначительныя, большую частію состоявшія изъ съѣстныхъ припасовъ.

тавное, меньшее число арестан-
товъ содержалось за расхищеніе ка-
зеннаго интереса, за дѣланіе фаль-
шивой монеты, злоупотребленія по

службѣ, притѣмодержательство, лож-
ный доносъ, корчемство, просроч-
ку и неизвѣстныя письменныхъ видовъ,

Т Ю Р Е М Н Ы Х Ъ А Р Е

		Въ Перми.	—Верхотур—	—Екатерин—	—Ирбитъ.
Моложе 16-ти лѣтъ,	мужеск. пола.	4	1	2	..
	женск. »
	обоего »	4	1	2	..
Отъ 16 до 25 лѣтъ,	мужеск. пола.	133	6	45	9
	женск. »	11	..	22	4
	обоего »	144	6	67	13
» 25 » 50 »	мужеск. пола.	105	5	313	30
	женск. »	25	1	23	1
	обоего »	130	6	336	31
Старше 50 лѣтъ,	мужеск. пола.	11	2	4	6
	женск. »	1	1
	обоего »	11	2	5	7
Всѣхъ вообще,	мужеск. пола.	253	14	364	45
	женск. »	36	1	46	6
	обоего »	289	15	410	51

**VIII. ЗАМѢЧАТЕЛЬНѢЙШІЯ ПРОИСШЕ-
СТІЯ 1835 ГОДА.**

1. Пожары.

Убытокъ, понесенный жителями въ
13 пожарахъ сего года, простирается,
по показанію владѣльцевъ, до 11 т. р.

Значительнѣйшіе изъ пожаровъ бы-
ли: въ Екатеринбургѣ 1-го Января
и 11-го Октября (хозяева четырехъ
домовъ потерпѣли убытку до 5½ т.
рубл.), и въ Перми 5-го Сентября
(жертвою пламени сдѣлался одинъ
деревянный домъ со службами, оце-
ненный въ тысячу рубл.).

лурное поведение, развратную жизнь и проч.

Обыкновенно тюремные арестанты начинал от 25 до 30 летъ; моложе

16 летъ было 15 (10 м., 5 ж.); старше 50-ти 103 чел. (100 м., 2 ж.). Остальные подробности видны изъ следующей таблицы.

СТА Н Т О В Ъ Б Ы Л О :

—Камылов.—	—Красноуф.—	—Кунгуръ.—	—Ост.—	—Оханскъ.—	—Солыманск.—	—Чердыни.—	—Шардинск.—	Во остъ.	
..	Слѣдств. мѣстными Началь.	Ствами не доставлено.	2	1	10	
..			5	..	5	
..			7	1	15
1			5	40	23	20	145	427	
2			..	1	2	2	2	46	
3			5	41	25	22	147	473	
150			57	30	28	10	74	802	
2			3	..	3	1	5	64	
152			60	30	31	11	79	866	
12			8	45	3	1	38	100	
..	2			
12	8	15	3	1	38	102			
163	70	85	54	33	258	1,339			
4	3	1	5	8	7	117			
167	73	86	59	41	265	1,456			

2. Скоропостижные смерти.

Скоропостижно умерло 65 чел. * (49 м., 16 ж.); въ томъ числѣ половина отъ апоплексии, 13 отъ пьянства, 1 отъ угара, 12 въ драхмоти и 7 отъ разныхъ внутреннихъ болѣзней.

* Въ Камышловѣ, Верхотурѣ и Красноуфимскѣ скоропостижно умершихъ не было.

3. Несчастные смертные случаи.

Несчастныхъ смертныхъ случаевъ показано 11: въ Шардинскѣ 4, въ Красноуфимскѣ и Екатеринбургѣ по 2, въ Пермѣ, Кунгурѣ и Ирбитѣ по одному: четверо замерзли и пятеро утонули по неосторожности; сверхъ того

въ Шадринскѣ и Екатеринбургѣ найдено по одному всплывшему тѣлу.

4. *Славна жизнь скорыми грабительскими пособіями* 133 чел. (98 мужч., 35 женщ.); въ томъ числѣ 66 м. и 12 ж., находившимся пьяными до отчаянія въ жизни, и 11 обожженныхъ.

ИХ. НѢКОТОРЫЕ ДАННЫЕ ДЛЯ ПРАВСТВЕННОЙ СТАТИСТИКИ ГОРОДОВЪ.

а) Между тюремными арестантами собственно городскихъ жителей считалось 88. Тюремному заключенію подвергался:

Въ Шадринскѣ	1	изъ 268 горож.
» Красноуфимскѣ	275	»
» Екатеринбургѣ	320	»
» Перми	671	»
» Осѣ	917	»
» Соликамскѣ	1,467	»
» Чердыни	1,558	»
» Кунгурѣ	2,131	»
» Ирбитѣ	3,052	»
» Оханскѣ		
» Верхотурѣ		} ни одного.
» Камышловѣ *		

Макимумъ принадлежитъ Екатеринбургѣ, минимумъ—Ирбиту.

б) *Самоубійцѣ* было 3: солдатъ Екатеринбургскаго Линейнаго баталіона, 37-ми лѣтъ, удавился, боясь наказанія за отлучку со службы, и два Шадринскихъ жителя утопились, не извѣстно по какимъ причинамъ. Сверхъ того, рядовой, 40-ка лѣтъ, неумѣренно употребившій горячіе напитки, и 60-ти лѣтняя солдатка—отъ жестокаго обращенія мужа—покушались въ Ирбитѣ на самоубійство, но не успѣли въ своихъ намѣреніяхъ.

б) *Насильственнымъ лишеніемъ жизни* случилось по два въ Екатеринбургѣ и

* Большая часть содержавшихся въ Камышловѣ была бѣглецы съ поселенія.

Шадринскѣ, и одно въ Перми: двое мужчинъ удушены, двое (1 м., 1 ж.) убиты топоромъ, 1 ж. застрѣлена по неосторожности въ пьяномъ видѣ: Сколько извѣстно, всѣ убійства совершены изъ желанія овладѣть собственностію убитыхъ.

в) *Грабежей* было 2 (въ Соликамскѣ); а кражъ 393 (на сумму до 45 т. руб.); максимумъ послѣднихъ принадлежитъ Екатеринбургѣ; также много было ихъ въ Шадринскѣ и Ирбитѣ.

г) *Полиціей* взяты 2,152 чел. (мужчинъ втрое противъ женщинъ). Большая половина арестованныхъ содержалась за пьянство (1,350); значительное число за воровство (272) и бродяжество (261). Наибольше взято подъ стражу въ Шадринскѣ (508), Ирбитѣ (452), Екатеринбургѣ (417) и Перми (342); наименѣе—въ Оханскѣ (14), и Красноуфимскѣ (по 14), Камышловѣ (19) и Верхотурѣ (22). Сравнивъ сіи числа съ городскимъ населеніемъ, увидимъ что Полицейскому аресту подвергался

въ Красноуфимскѣ	1	изъ 156 жит.
» Верхотурѣ	104	»
» Камышловѣ	65	»
» Оханскѣ	61	»
» Кунгурѣ	60	»
» Чердыни	55	»
» Осѣ	35	»
» Екатеринбургѣ	32	»
» Соликамскѣ	25	»
» Перми	21	»
» Ирбитѣ *	6	»
» Шадринскѣ *	6	»

Вообще одинъ изъ 52 горожанъ.

* Сіи пропорціи, конечно, значительно измѣнились въ пользу нравственности жителей этихъ городовъ, когда вспомнимъ, что въ армоначное время люди стеклись довольно много разнаго званія людей изъ другихъ мѣстъ.

Краткія Статистическія свѣдѣнія, доставляемыя мѣстными Начальствами, конечно не представляютъ достаточнаго количества данныхъ для точнаго, безошибочнаго заключенія о всѣхъ подробностяхъ, или частностяхъ народной дѣятельности и народнаго благосостоянія; однако и въ нихъ замѣтно уже большое различіе однихъ городовъ, или однихъ сословій, передъ другими. Посему, ссылаясь на факты годовыхъ отчетовъ, служившіе основаніемъ этому труду, раздѣлимъ города Пермской Губерніи на три класса и, умалчивая о сословіяхъ, которыя богатствомъ, или значеніемъ своимъ въ обществѣ до сихъ поръ обращали на себя почти-исключительное вниманіе наше, только укажемъ вкратцѣ на тѣ разнообразныя средства, которыми сдѣлываютъ пропитаніе жители менѣе достаточныя и слѣдовательно болѣе многочисленныя. Первое, или старшее мѣсто по благосостоянію горожанъ, удержатъ за собой Екатеринбургъ, Шадринскъ и Пермь; второе займутъ Кунгуръ, Ирбитъ, Чердынь и Соликамскъ; на третьемъ станутъ Оса, Оханскъ, Красноуфимскъ, Камышловъ и Верхотурье. Въ Перми многіе промышляютъ содержаніемъ постоянныхъ дворовъ,

извозничествомъ, судоходствомъ, работами по нагрузкѣ и выгрузкѣ товаровъ, наймомъ въ услуженіе, также ловлей рыбы и разными мастерствами; въ Екатеринбургѣ—заводскимъ дѣломъ, граненіемъ и рѣзбой камней, дѣланіемъ печатей, содержаніемъ постоянныхъ дворовъ, разными ремеслами и службою у частныхъ людей; въ Шадринскѣ—хлѣбопашествомъ и фабричными заведеніями, преимущественно же мелочною торговлею; Ирбитъ питаетъ ярмонка: въ 1835 г. взяли помѣщениій доставилъ жителямъ до 30 т. р.; здѣшніе мѣщане временно занимаются приготовленіемъ кирпича; Кунгуръ живетъ заводами, ремеслами и отчасти земледѣліемъ; Чердынь поддерживаютъ работы по судопромышленности; Соликамскъ—выварка соли, кожевни, кузницы, винный откупъ и поденныя работы. Въ Осѣ, Верхотурьѣ, Оханскѣ и Красноуфимскѣ хлѣбопашество есть почти необходимое условіе безбѣднаго существованія; въ некоторую помощь жители получаютъ отъ почтовой гонимы, извозничества (доставки топлива въ города и жизненныхъ припасовъ на заводы), содержанія постоянныхъ дворовъ и участія въ винныхъ откупахъ.

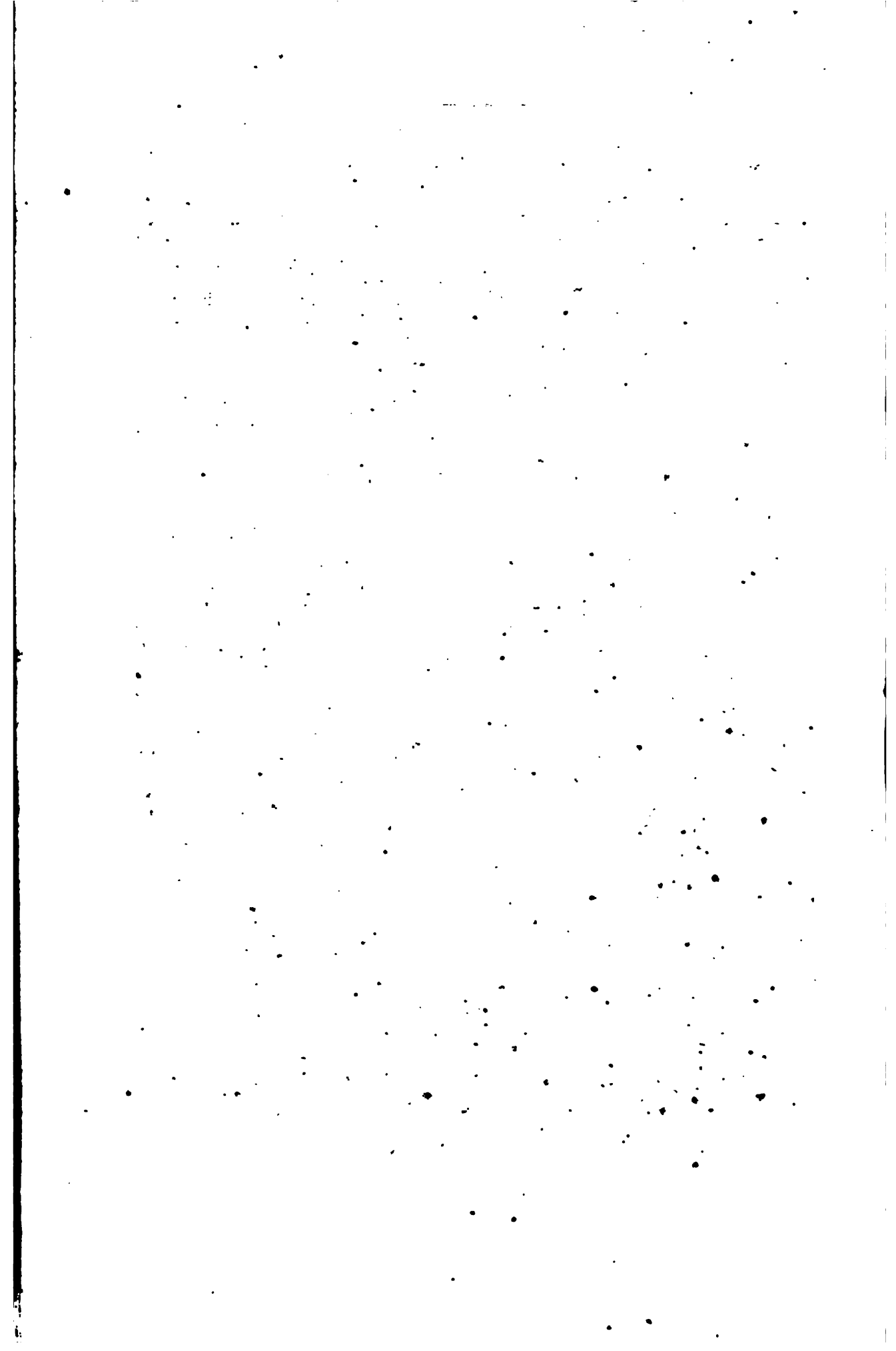

ГОРОДА ХАРЬКОВСКОЙ ГУБЕРНІИ

ЧАСТЬ I.

Историко-Статистическій взглядъ на города Харьковской Губерніи.

I. ХАРЬКОВЪ.

Принадлежитъ къ числу древнѣйшихъ городовъ Харьковской Губерніи. Въ первый разъ объ немъ упоминается, въ 1665 году, въ двѣхъ Посольскаго Приказа; но вѣроятно онъ существовалъ и прежде сего на нѣсколько десятковъ лѣтъ, потому, что первыя поселенія Малороссіянъ въ здѣшней краѣ начались еще съ царствованія Михаила Феодоровича. Отъ учрежденія Слободскихъ полковъ (1725 в.), до уничтоженія ихъ (1765 г.), Харьковъ былъ Полковымъ городомъ Бѣлгородской Губерніи, а съ этого времени Провинціальнымъ Губерніи Слободско-Украинской. Къ нему принадлежалъ Харьковскій полкъ, со всѣми землями заключающими въ себя нынѣшніе Уѣзды: Харьковскій, Зміевскій, Изюмскій, Волчанскій и Вѣлчковскій, и цростиравшимися, на Сѣверъ до границы Бѣлгородской, на Западъ—до Полтавской, и на Югъ—до Екатеринославской Губерніи. Городъ

занималъ довольно высокую покзтость мыса, между соединеніемъ рѣкъ Лопани и Харькова, и былъ защищенъ самою природою, съ Восточной стороны, небольшимъ уступомъ къ р. Харькову, съ Западной—крутымъ и высокимъ берегомъ рѣки Лопани. Южная часть его оканчивалась подѣ слускомъ горы, а Сѣверная, нѣсколько прикрытая оврагомъ, была еще—также какъ и весь городъ—окружена широкимъ ровомъ и валомъ съ бастионами *. Въ 1780 году Харьковъ сдѣланъ Губернскимъ городомъ Харьковскаго Намѣстничества, которое, черезъ 17 лѣтъ, переименовано Слободско-Украинскою, а въ 1835 году, опять названо Харьковскою Губерніею. Значительность здѣшнихъ ярмарокъ;

* На основаніи одной изъ этихъ башенъ построень теперь, близъ Лопанскаго моста, такъ называемый *кружалый* трактиръ. На нынѣшней Никольской площади и въ другихъ мѣстахъ часто открываютъ старинныя погреба и подвалы.

почти современныхъ основанію города, центральное положеніе его въ Губерніи, на большихъ дорогахъ изъ Москвы въ Новороссійскій край и изъ Кіева къ Дону, наконецъ учрежденіе (какъ въ прошломъ, такъ и въ нынѣшнемъ столѣтіи) нѣсколькихъ высшихъ учебныхъ заведеній, упрочили за Харьковомъ, не смотря на нѣкоторыя неудобства, о которыхъ упомянуто будетъ ниже, единожды предоставленное ему первенство надъ прочими городами Губерніи. Гербъ его представляетъ, въ зеленомъ полѣ, крестообразно положенные рогъ изобилія и Меркуріевъ жезлъ.

Харьковъ лежитъ подлѣ 49°, 59' Сѣверной широты и подлѣ 53°, 57' Восточной долготы, въ 1,405 верстахъ отъ С. Петербурга и 706 отъ Москвы.

Земли въ городской чертѣ считается 343 десятины и 1,853 сажени; въ томъ числѣ: 222 десят., 1,869 саж. застроенной, и 121 десят., 2,384 саж. незстроенной *; приписныхъ къ городу пахатныхъ земель 16,803, сѣнокосовъ 2,500, лѣсовъ 4,027 десят.

Самою природою Харьковъ раздѣленъ уже на три части и сверхъ того, по распоряженію Начальства, на 9 кварталовъ. Первая, собственно *Городская* часть, составляющая центръ города, находится между рѣками Харьковомъ и Лопанью, на возвышенномъ мѣстѣ, которое нѣкогда занимала крѣпость. Вторая, *Захарьковская* часть лежитъ на низменномъ мѣстѣ, по лѣвую сторону рѣки Харькова, и дѣлится ручьемъ Нетечью на двѣ половины: собственно *Захарьковскую* и *Занетечскую*. Третья, *Залопаньская* часть (съ двумя пригородками *Гончаровскою* и *Панасовскою*, или *Афонасѣвскою*) также расположена на

* Обдѣлкі сій получены отъ Градской Полиціи; по виданію; земли гораздо болѣе.

низкомъ мѣстѣ, по правому берегу Лопани. Последнія двѣ части заселены въ позднѣйшее время, когда уже миновалась опасность отъ набѣговъ Татаръ.

Рѣки, протекающія чрезъ Харьковъ, запружены мельничными плотинами: Лопань нѣсколько ниже города, а Харьковъ въ самомъ центрѣ его. Какъ плотины, по мѣстному обыкновенію, дѣлаются изъ хворосту и навозу, то рѣчная вода, безъ того уже почти стоячая, мутная, покрытая плѣсенью въ лѣтніе мѣсяцы, еще болѣе портится, принимаетъ дурной запахъ, и не только не годится въ пищу, но и наполняетъ воздухъ вредными испареніями. Прежде этого не было. Лѣтъ пятьдесятъ тому назадъ, р. Лопань, широкая и чистая, протекала въ городѣ по песчаному логовищу *. Теперь во всемъ Харьковѣ нѣтъ другой воды, кромѣ безвкусной колодезной, напитанной известью, или даже солонцеватой. Лучшіе колодцы, или криницы, Карповскій, Бѣлогородскій и Подлѣ-Острожскій, лежатъ на самомъ городскомъ выѣздѣ. Въ первомъ изъ нихъ вода, сама по себѣ вкусная и довольно легкая, отъ дурнаго устройства колодца, наполняется, весною и во время дождей, разными нечистотами. Но и ея пользуются лишь ближайшіе обыватели, или богатые горожане, а недостаточные жители частей, болѣе отдаленныхъ, принуждены, или довольствоваться самою дурною водою, или возить ее, по грязнымъ улицамъ, за двѣ версты и далѣе. Городскія части соединены между собою крѣпкими деревянными мостами: два моста ведутъ чрезъ рѣку Харьковъ, и одинъ черезъ Лопань. Кромѣ того есть еще три небольшіе мостика че-

* Путешественныя записки В. Зуева. 1784 г.

реки рѣчки Немилно и Старый Харьков и ручей Негечу.

Главные площади: Сѣнная—въ Захарьевской; Никольская, Театральная и Верхній Базарь—въ Городской; и Благовѣщенская въ Залопаньской части.—Главные улицы: Московская и Сумская въ Городской части, и Екатеринославская въ Залопаньской. Площади немощены; изъ улицъ, въ ночное время освѣщаются фонарями (последнихъ 389), только одна вымощена камнемъ и двѣ деревомъ; поэтому весной и осенью онѣ чрезвычайно грязны, а лѣтомъ пыльны *. Впрочемъ нынѣ приняты мѣры къ устраненію сихъ неудобствъ, и камень, выломанный изъ Салтовской горы, уже привезенъ въ городъ.

Любимыя гулянья по праздничнымъ и воскреснымъ днямъ, бываютъ или въ самомъ городѣ — на бульварѣ и въ Университетскомъ саду, или при выѣздѣ изъ Московской заставы, на Сабуровой дачѣ, тамъ, гдѣ нынѣ устроены разныя богоугодныя заведенія. Въ Харьковѣ есть театръ. Изъ зданій особенное заслуживаютъ вниманіе:

1. Въ *Городской части*: каменный, съ не оконченною еще колокольнею соборъ Успенія Богородицы; каменный соборъ Покрова Богородицы; церкви: во имя Николая Чудотворца, Св. Троицы, Жены Мирносицы, наконецъ кладбищенская и Лютеранская—всѣ каменные; казенныя зданія: сооруженное для временнаго пребыванія Императрицы Екатерины II въ проѣздъ Ея Величества черезъ Харьковъ, и въ послѣдствіе служившее квартирою Генералъ-Губернаторамъ; Университетское (Универси-

* Нечистоту Московской улицы, лежащей въ самомъ центрѣ города, увеличиваетъ еще множество восточныхъ дворовъ.

тетъ основанъ въ 1805 году. При немъ находятся: а) библиотека, значительно умноженная, въ 1836 году, пожертвованные съ этою цѣлю Курскими купцами Харичковыми 60,000 руб.*; б) прекрасно устроенная клиника; в) ежегодно пополняемые кабинеты Естественныхъ наукъ: Физическій, Анатомическій и Минералогическій **; г) типографія, съ новыми приѣздами и словолитнею; д) школа взаимнаго обученія, и е) домовая церковь); Коллегіумъ, въ 1727 году, преобразованный Бѣлгородскимъ Епископомъ Епифаніемъ, изъ церковнаго училища въ Духовную Академію. (Первоначально Коллегіумъ содержался доходами съ селеній, подаренныхъ ему Фельдмаршаломъ Княземъ М. М. Голицынымъ, и съ хутора, пожертвованнаго Командиромъ Слободскихъ полковъ Генераломъ Шидловскимъ. При Императрицѣ Екатеринѣ II, когда недвижимыя духовныя имущества отошли въ казну, у Коллегіума оставленъ только капиталъ въ 35,000 р., пожертвованный, въ разное время, Княгинями Шереметевыми и Князьями Голицыными. Съ тѣхъ поръ на содержаніе его отпускалось ежегодно по 2,000 рублей — сумма, удвоенная въ 1807 году); Присутственныя мѣста, стоящія полукругомъ на высокомъ берегу Лопани; дома, назначаемые для Инсти-

* Гимназическая библиотека имѣетъ болѣе 2,000 томовъ.

** Первый еще бѣденъ; второй уже начинаетъ обогатиться; въ третій замѣчательны: науруль, присланный въ 1831 году, по повелѣнію Государя Императора; агатистъ, въ видѣ хлѣба; ландшафтныя агаты, агальматолитъ, отлоснокъ самороднаго желѣза, найденный Палласомъ въ 1771 году, діоптазъ изъ Киргизскихъ степей, асболитъ, унашій около Бахута, и другія рѣдкости. Ботаническій садъ, съ оранжереями, устроенъ въ концѣ города.

туда **Благородныхъ Дворянъ**, для Градской Полиціи, Думы, Губернской выставки, запаснаго хлѣбнаго магазина; гостинный дворъ, и многіе частныя каменные дома, которые занимаютъ почти всю Московскую улицу.

2. *Въ Залопаньской части* (доходящей съ Восточной стороны до рѣки Лопани, а съ Западной—до горъ *Лысой* и *Холодной*), почти при каждомъ домѣ разведенъ фруктовый садъ; здѣсь же находятся: каменный тюремный замокъ, церкви Благовѣщенія, Рождества Христова и Св. Великомученика Дмитрія.

3. *Въ Захарьковской части*, церкви: Архистратига Михаила, Воскресенія Господня (каменная) и Вознесенія Господня (деревянная); Почтовая Контора; Губернаторскій, одноэтажный деревянный домъ. Сюда же принадлежатъ, расположенныя за городской чертою (въ домѣ бывшаго Губернатора Хорвата) заведенія Приказа Общественнаго Призрѣнія, съ большимъ садомъ, и Давидіонный Госпиталь. Обывательскіе дома этой части города, говоря вообще, не благовидны, хотя нѣкоторые изъ нихъ обременены украшеніями и разцвѣчены красками: балконы зеленою, окна бѣлою, и даже красною. Особенность здѣшней Архитектуры составляютъ галлерей, или террасы подъ навѣсами кровли, иногда забранныя рѣзными, иногда открытыя; обыкновенно онѣ обращены во дворъ, и хотя затѣняютъ нѣкоторыя комнаты, однакоже лѣтомъ имѣютъ свои удобства.

Малая, въ сравненіи съ числомъ домовъ, населенность Харькова пополняется многими тысячами людей, которые собственно не принадлежатъ къ числу горожанъ, но временно здѣсь проживаютъ: однихъ учащихя и

семействъ нѣтъ, представляющихъ жита на время, однако съ большою прислугою, можно полагать отъ 3 до 4 тысячъ. Стеченіе народа возвышаетъ цѣнность домовъ, а вмѣстѣ съ тѣмъ и плату за квартиры. Въ центрѣ города три чистыя комнаты, въ домѣ, не имѣющемъ никакихъ особенныхъ удобствъ, или украшеній, отдаются на день по 20 и 25 руб. Въ ярмоначное время, за то же самое помещеніе не рѣдко приходится платить 40 и болѣе рублей. Обыкновенная же цѣна комнаты, самой простой и почти всегда дурно мебелированной, колеблется между 2 и 4 руб.

Выгодное положеніе между Москвою, Одессою, Киевомъ, Землею Войска Донскаго, Таганрогомъ и Кавказомъ, отовсюду пролегающіе черезъ городъ почтовые тракты и чумацкіе пути, наконецъ ярмонки, многолюдныя, старинныя и славныя, предлазчаютъ Харьковъ къ обширной торговлѣ; дѣлаютъ его однимъ изъ самыхъ выгодныхъ и необходимыхъ рынковъ для обмѣна произведеній Сѣвера и Юга; даютъ торгующему сословію довольно рѣдкія удобства къ быстрымъ оборотамъ и скорому обогащенію. Съ постепеннымъ развитіемъ промышленности, увеличивается, не только число купеческихъ капиталовъ, но и число замѣчательныхъ аданій. — 35 лѣтъ тому назадъ, въ цѣломъ Харьковѣ не было и 10 каменныхъ домовъ, а теперь ихъ полагаютъ до 253. Можно судить поэтому о нуждѣ въ рабочихъ людяхъ, которые большою частію приходятъ сюда изъ внутреннихъ Губерній, и преимущественно изъ Курской.

Главные торговые обороты производятся въ ярмоначное время. Крещенская ярмонка обыкновенно значи-

нается съ 4-го и продолжается до 28-го Января. 15-ти дневный срок, назначенный для нея, при худомъ пути, можетъ быть несколько съсчителемъ для прѣезжающихъ купцовъ и своевременной доставкѣ товаровъ, цѣнность которыхъ превышаетъ семнадцать милліоновъ рублей. Главнѣйшіе суть: Судамскіе—холстъ, ситецъ, выбойка, пестрядь; золотокружевные, шелковые, парчевые и другіе, тому подобныя, товары; преимущественно доставляемые изъ Москвы—сахаръ, кофе, чай, пушные товары, сукна, книги, галантерейныя вещи, желѣзо и мѣдь, въ разныхъ видахъ; изъ Крыма, Одессы, Донскихъ станицъ, Таганрога и Кизляра—вина, водки, бакалейныя товары и рыба; изъ Бердичева—золотыя и серебряныя надушія; наконецъ заводскія лошади, съ помѣщичьихъ заводовъ въ разныхъ Уѣздахъ Харьковской Губерніи. Большая часть товаровъ продается обыкновенно въ самомъ началѣ ярмарки, или, по крайней мѣрѣ, до истощающаго разгара ея.

На Троицкой ярмаркѣ преимущественно торгуютъ овечьей шерстью (на сумму до 50 мил. руб.), съ заводовъ Новороссійскаго края, Губерній Харьковской, Полтавской и Воронежской. Лошади идутъ изъ Уѣздовъ, какъ своей, такъ и соседственныхъ Губерній, или пригоняются козакками (по 50 штукъ) съ Дона и Черноморья; бываетъ иногда и такъ называемыя Калмыцкія (отъ 80 до 150 головъ). Донскія лошади продаются отъ 100 до 300, заводскія отъ 250 до 1,000 и даже до 3 и 5 т. рублей. Разумѣется, что урожай въ хлѣбъ и сѣно выветъ на все сіи цѣны большое вліяніе. Торгуютъ также рогатыя овецъ, привезенныя съ Дона

существенно и кончатъ разбои, иногда Тирольскими, лучшей породы, овцами и баранами, разными мелочными и галантерейными вещами и проч.

Успенская ярмарка, приводящая въ оборотъ до 7 милліоновъ рублей, начинается 10-го, оканчивается 25-го Августа. Покровская продолжается обыкновенно двѣ недѣли. Въ это время, между прочими товарами, привозимыми изъ разныхъ мѣстъ (на сумму до 7 мил. рублей), продается много воску и меду, Одесскихъ и Крымскихъ винъ, яблокъ и винограду.

Обогащая торговый классъ, оживляя, не только Харьковъ, но и всю Харьковскую Губернію вообще, торжища сіи даютъ еще занятіе множеству извозчиковъ и чумаковъ. Первые возятъ товары болѣе по Московскому и Одесскому трактамъ; вторые болѣе по своимъ степнымъ и ближайшимъ чумацкимъ дорогамъ къ Дону, Таганрогу и Крыму, оживляя такимъ образомъ, на столь значительномъ пространствѣ, нѣсколько Губерній. Ярмарочнаго сбора съ мѣстъ, отведенныхъ подъ базары и столы, и съ лошадей, пригоняемыхъ на продажу, получается ежегодно до 15,000 рублей.

Харьковское купечество, не довольствуясь удвоенною, во временную дѣятельностию въ продолженіе ярмарокъ, постоянно снабжаетъ, какъ свою, такъ и соседнія Губерніи: тканями шелковыми, шерстяными, бумажными, полотняными; издѣліями галантерейными, фарфоровыми, металлическими; винами и мебелью, какъ собственнаго надѣлія, такъ и привозною изъ Москвы. Номерныхъ лавочекъ, въ гостиномъ дворѣ, 103, бѣдальныхъ, по разнымъ частямъ города, болѣе 100. Масныя рады устрое-

ны на Излучинной стороне Рыбной дачки, малозначительны въ торговомъ отношеніи, потому что лучшая рыба, окляка, оселедь и копченая (балыки, шмаля, также шкура) получаются съ Дона, или изъ Крыма.

Впрочемъ, не смотря на значительность коммерческихъ оборотовъ, не встрѣя на рѣдкое изобиліе въ товарахъ Южной и Сѣверной Россіи, и въ прочіи, казалось бы, очевидныя удобства въ предѣлахъ провинціи, Харьковскіе жители, по мнѣнію армянокъ, не могутъ похвастаться дешевой продажей предметовъ, особливо удовлетворяющихъ нуждамъ не первой необходимости. Даже и въ армяночное время на всѣхъ предметахъ устанавливаются цѣны весьма высокія: такъ мебель стоитъ вдвое дороже, нежели въ Москвѣ, между тѣмъ какъ здѣсь, и содержаніе работниковъ, и грубый матеріалъ обходится несоразмерно дешевле; такъ на сукно, на жѣлѣзные вещи, даже на сарачинское плетено и разные другіе предметы, доставляемые въ Москву черезъ Харьковъ, прибавляютъ противъ столичныхъ цѣнъ 15 и 20 процентовъ. За всѣмъ тѣмъ хорошихъ матерій, какъ для мужскаго, такъ и для женскаго платья, трудно найти; вина болышею частію поддѣльны; табуку, кромѣ Жуковского, Мусатовскаго, или здѣшняго (который требуетъ еще большаго усовершенствованія), достать нельзя. Даже хорошая говядина попадаетъ рѣдко, потому что Московскіе и Бѣлгородскіе промышленники еще на сельскихъ армянкахъ скупаютъ лучшей скотъ для прогона во внутренніи губерніи Имперіи. Вкусная земляника еще рѣже, и продается весьма дорого, въ сравненіи съ Московскими цѣнами.—Довольно трудно объяснить себѣ это

странное явленіе. Однако не въ томъ ли заключается главная причина его, что отставые торговцы, не желая сдѣлать до продажи по мелочи и по розницѣ, къ тому же, не слишкомъ уважая ограниченныя средства и извѣстный вкусъ провинціальныхъ покупателей, мало хорошихъ товаровъ оставляютъ въ Губерніи, а скупать отираютъ ихъ скорее въ Москву, гдѣ предполагаютъ найти потребителей, болѣе многочисленныхъ, образованныхъ и богатыхъ?

Довольно великъ сбытъ земледѣльческихъ произведеній на Харьковскихъ базарахъ, открытыхъ по недѣльникамъ и пятницамъ. По этимъ днямъ (особливо во время Крещенской армонки) со всей Губерніи стекаются въ городъ крестьяне, съ господскими и собственными запасами—крупною и вообще разнаго рода хлѣбомъ. Иногда привозятъ даже Бѣлгородцы и жители другихъ Уѣздовъ Курской Губерніи. Хлѣбъ ихъ часто предпочтается здѣшнему, во первыхъ, по добротѣ, во вторыхъ, по дешевизнѣ своей. Доброта его, преимущественно цѣнимая на винокуренныхъ заводахъ, зависитъ отъ особеннаго рода сущности из овинныхъ и дымленія жженою соломою, а дешевизна происходитъ: 1) отъ хорошихъ и почти постоянныхъ урожаевъ въ нѣкоторыхъ Уѣздахъ Курской Губерніи, тогда какъ Харьковская подвержена частымъ засухамъ и мокрымъ зимами, отъ которыхъ вырывается хлѣбъ; 2) отъ болѣе удобной, во всякое время года, доставки хлѣба на лошадахъ, тогда какъ многіе изъ здѣшнихъ продавцевъ, перевозкою тяжести на волахъ, затрудняются, и по малочисленному пути, и въ гололедяцу, и въ дождливую погоду, потому что въ первыхъ двухъ случаяхъ волахъ

обширеть горы, а въ послѣднихъ у нихъ пухлять и прѣть шея. Кроме хлѣба, привозятъ на базары, смотря по времени года, молоко, творогъ, живиость, дичину, разную зелень, ягоды и прочіе жизненные принасы, которые отчасти приобрягаются жителями города для домашняго потребленія, но болѣе переходятъ въ руки перекупщиковъ, составляющихъ какъ бы особый торгующій классъ. Сямъ послѣдніе, скупивъ нѣкоторыя осельскія произведенія, прежде, нежели остальные горожане успѣютъ провидѣть о полевыхъ ихъ, или запасшихся на ярмонкахъ шивальми ягодами, рожками, черносильномъ, стручковымъ перцемъ, сухими грибами и проч., перепродаютъ все это отъ базара до базара, отъ ярмонки до ярмонки, т. е. отъ одной выходной покупки, въ извѣстное время года, до другой. Женщины, для которыхъ устроенъ особый рядъ близъ Лопаньскаго моста, торгуютъ: сергами, лентами, булавками, румянами, бѣлками, кланомъ и проч. *

Мануфактурная промышленность Харькова не столь значительна, какъ торговля; но и она въ довольно вѣтвующемъ положеніи. Три свѣчныхъ завода, купцовъ Павлова, Піука и Ващенкова, выдѣлываютъ ежегодно свѣчекъ 14,000 пуд. свѣчей. Заводъ перваго устроенъ въ 1826, а двухъ послѣднихъ въ 1815 году. Каждый работникъ получаетъ ежегодно не менѣе 120 рублей. — На мыловарняхъ Павлова и Ващенкова ежегод-

* Тѣ, которые продаютъ кренделіи и булочки, называются бублейщиками, и ведутъ какой-то особенный расчетъ въ деньгахъ; такъ на пр: если у нихъ купить на 50 копѣекъ и просить сдачи съ двугривеннаго, или пятацтынаго, то онъ потребуетъ ажъ крошкы; двугривенный — подобно нѣкоторымъ мелочнымъ торгашамъ — принимаетъ за 68 коп., а отдаетъ за 92 коп.; 8 коп. мѣднхъ сдаютъ за 10, и т. д.

но приготавливается свѣчекъ 6,000 пуд. мыла (платя работникамъ также, что и на свѣчныхъ заводахъ); въ кирпичныхъ выдѣлывается болѣе 8.000,000 штукъ кирпича; изъ цинковареннаго купца Искры вываривается свѣа отъ 15 до 20 т. ведеръ; работники получаютъ отъ 120 до 300 руб. и болѣе. — Мѣдилавильные и молотобойные заводы, принадлежащіе купцамъ: Каргалову (устроенъ въ 1810 г.), Рыжову (открытъ въ 1820 г.) и Плетневу (дѣйствуетъ съ 1826 г.), обрабатываютъ не менѣе 7,000 пуд. мѣди, по мѣстнымъ цѣнамъ на сумму до 350,000 рублей. Здѣсь работникъ получаетъ въ годъ отъ 120 и 200 до 1,000 рублей, смотря по занятіямъ и искусству своему. Заводы сямъ особенно важны потому, что, до открытія ихъ, Харьковскіе купцы, собравъ старую мѣдь съ винокурень, принуждены были отправлять ее, для переплавки, въ Москву, и платитъ, не говоря уже объ издержкахъ дальняго провоза — рублей по 8 съ пуда. Нынѣ трубы, приготавлиаемыя въ Харьковѣ для винокурень, не уступаютъ Московскимъ. — На литейный чугунаый заводъ, открытый въ 1835 году купцомъ Федотовымъ, поступаетъ ежегодно болѣе 3,000 пуд. чугуна. Плата работникамъ восходитъ отъ 120 до 800 рублей. — Желѣзные заводы, устроенные купцами Рыжовымъ, Плетневымъ и Каргаловымъ, преимущественно занимаютя приготавливаніемъ рельсовъ для винокурень. Ежегодная выдѣлка ихъ вѣситъ болѣе 8,000 пуд., а работники получаютъ тоже замованіе, что и на мѣдилавильныхъ заводахъ. — Изразцовые заводы помѣщика Рейнке и нѣкоторыхъ изъ обывателей доставляютъ прекрасные изразцы. — Изъ кожевенныхъ за-

водою значительная: принадлежащий купцу Живоносному (открытъ въ 1836 году) и устроенный иностранцем Рехнеромъ; на первомъ, обширно; выдѣлывается до 50,000, на второмъ не болѣе 6,000 копей ежегодно.—У Чиновника Аксентьева есть (съ 1832 года) небольшое заведеніе для бѣленья воску и приготовленія восковыхъ свѣчей (до 500 пуд.).—Обороты шляпной фабрики Соловьева и Зауера, по новости устройства ея (въ 1837 году), еще неизвестны; работники получаютъ отъ 400 до 500 рублей.—Соловьеву же принадлежитъ, дѣтъ 8 тому назадъ открытое заведеніе, на которое, по заказу, готовится разная мебель; плата работникамъ отъ 200 до 300 рублей*.

Въ лѣтнее время до 2,000 женщинъ и дѣвушекъ, болѣею частью крестьянокъ изъ Уздавъ и окрестностей города, занимаются вытѣемъ шерсти на особо съ этою цѣлю устроенныхъ мейдахъ. Шерсти промывается въ годъ слишкомъ на 7 милліоновъ рублей.—Кромѣ того, по крайней мѣрѣ въ 50 обывательскихъ домахъ, дѣлаютъ небольшіе ковры, или *коцъ*. Въ каждомъ изъ сихъ домовъ можно найти два, или три станка; за каждымъ станкомъ двухъ, или трехъ женщинъ, которыя обыкновенно достаточно двухъ дней для окончанія едва лишь начатой работы. Послѣ того не удивительно, что здѣсь ежегодно готовится не менѣе 20,000 ковровъ: нѣкоторые находятъ приличный сбытъ въ городѣ, или Губерніи, остальные идутъ на Донъ и въ Сѣверныя Губерніи. Обыкновенная цѣна ихъ отъ 8 до 12 рублей; но есть и вовсе де-

шевые и вовсе дорогіе—рублейъ въ 50 и болѣе. Шерсть покупаютъ на арноматъ; въ составленіи красокъ самыя мастерицы искусны. Подобно *моцармадъ*, многіе изъ мужчинъ занимаются, у себя на дому, выдѣлкою простыхъ кожъ для Харьковскихъ базаровъ, или шитьемъ *санти*, т. е. кафтановъ здѣшняго покроя, которые идутъ, и въ свою, и въ сосѣднія Губерніи. — Довольно также скорнякавъ, или *кушларей*, выдѣлывающихъ овчины; шерстобитовъ, или шаповаловъ, приготовляющихъ войлоки; бочкарей, или бочдарей, дѣлающихъ бочки и ящики; кузнецовъ, поставляющихъ земски и отравы для плуговъ; горшечниковъ, или гончаровъ*, заготавливающихъ красную глиняную посуду.—Вообще можно сказать, что здѣшніе ремесленники и цеховые довольствуются своимъ издѣліемъ, не только Узды Харьковской Губерніи, но и сосѣднихъ странъ.

Садоводство—какъ особую отраслю промышленности—занимаются многіе: яблоки, сливы, дули и вишни разводятъ болѣе для домашняго употребленія. Нѣкоторые отъ продажи огурцовъ, арбузовъ и особенно дынь получаютъ хорошій доходъ. Наконецъ многіе, распашая землю около города, засѣваютъ ее хлѣбомъ для собственнаго продовольствія.

Уздыя города:

II. АХТЫРКА.

Время происхожденія Ахтырки не извѣстно. Одни относятъ его къ цар-

* Нѣкоторые изъ показанныхъ заводовъ не значатся въ городскомъ отчетѣ за 1837 годъ.

* По ремеслу ихъ, цѣлымъ пригородомъ получалъ названіе Гончаровка.

составило Земля Васильевича Грозного; другіе, и враждолюбивые, во временах переселенія Малороссовъ изъ Приднѣпровья въ здѣшнія, и нынѣ еще не заняты мѣста. Около половины XVII столѣтія Ахтырка отдѣлилась Полковнымъ городомъ, при открытіи Губерніи — Провинціальнымъ (подъ вѣдомствомъ Воеводы), наконецъ, въ 1780 году, Уѣзднымъ. Гербъ ея представляеть, въ голубомъ полѣ, золотой крестъ, окруженный сіяніемъ.

Ахтырка лежитъ на Западъ отъ Харикова, подъ 50°, 18' Северн. широты и подъ 52°, 57' Вост. долготы, въ 1,406 верстахъ отъ С. Петербурга, 815 отъ Москвы и 106 отъ Харикова, на ровномъ, низкомъ и болотистомъ мѣстѣ, при трехъ озерахъ и мелкой, впадающей въ Ворсклу, рѣчкѣ Ахтыркѣ, которая пересыхаетъ лѣтомъ во многихъ мѣстахъ, имѣеть узкое русло, и воду, часто не годную для употребленія. Къ сѣмъ важнымъ неудобствамъ (тонкому грунту земли и недостатку въ хорошей рѣчной водѣ) надобно присовокупить и то еще, что положеніе Ахтырки не соответствуетъ протяженію ея Уѣзда, который къ Северо-Западу простирается едва на 7, а къ Северо-Востоку слѣшкомъ на 70 верстъ, такъ что изъ двухъ крестьянъ, живущихъ на противоположныхъ концахъ Уѣзда и нуждающихся одинаковую нужду побывать въ городѣ, одинъ не дѣлаетъ и 15 верстъ туда и обратно, между тѣмъ какъ другой принужденъ сѣлать до 150 верстъ.

Земли подъ самымъ городомъ, который раздѣленъ на 2 части и 2 квартала, и выгонами, считается 2,789 десят.; подъ лугами и полями 22,804 десят., 1,877 квадр. саж. (Въ томъ числѣ приписнаго къ городу, частію

свояго, но болѣе хворостянаго лесу 2,804 десят., 450 саж.).

Главные мосты пролегаютъ черезъ рѣчки Ахтырку и Гусинець; остальные устроены по каменамъ, проведеннымъ для спуска воды, которая, не смотря на то, и весною и осенью причиняеть большую грязь. Лучшія между улицами, въ ночное время освѣщаемыи 85 фонарями, суть: Бегодуховская, Сумская, Кіевская, Полтавская и Краснокутская. Изъ зданій примѣчательны: а) каменный соборъ Успенія Богородицы, древней Архитектуры, съ живописью простого Украинскаго художника, названнаго въ преданіяхъ подъ именемъ Владимира; б) обширная церковь Покрова Пресвятыя Богородицы — зданіе новѣйшей Архитектуры, встроеное по Именному Указу 1753 года — съ чудотворною иконою Божіей Матери, на поклоненіе которой, каждое лѣто, стекается множество богомольцевъ; в) каменные зданія Уѣзднаго Училища, Присутственнаго Мѣста и тюремнаго замка.

Лучшая изъ нѣсколькихъ двухдневныхъ ярмонокъ бываеть 8 Июля *, въ то время, когда купцы проѣзжаютъ на Ильинскую ярмонку въ Ромны. Еженедѣльные базары открыты по понедельникамъ и пятницамъ. Жители промышляютъ, или выдѣлкою кожи и шитьемъ сапоговъ, или тканіемъ Малороссійскихъ *плахтъ* изъ разноцвѣтныхъ шерстей, въ которыхъ иногда подбавляется шелкъ. Грубые матеріалы идутъ сюда изъ Лебедина; оконченныя произведенія сбываются по разнымъ городамъ Украйны, въ Екатеринбургской Губерніи и въ

* Для прочихъ ярмонокъ положены слѣдующіе сроки: 28 Октября, 18 Марта, 9 Мая и на всѣхъ иждивѣ.

Донскихъ станищъ. Садомово имѣть не многихъ ревнителей:

И. БОГОДУХОВЪ.

Сначала была слободою, потомъ сотеннымъ мѣстечкомъ Ахтырскаго полка и войсковою слободою Ахтырской Провинціи, а въ 1780 году сдѣланъ Уѣзднымъ городомъ. Гербъ его представляетъ, въ серебряномъ полѣ, терновое дерево съ плодами.

Онъ лежитъ подь 50°, 12' Сѣверной широты и подь 53°, 7' Восточной долготы, въ 1,454 верстахъ отъ С. Петербурга, 704 отъ Москвы и 58 отъ Харькова, по правому берегу рѣки Мерли, которая замѣчательна въ отечественной Исторіи пераымъ поражениемъ Карла XII (между Городнымъ и Краснымъ-Кутомъ), на пути его въ Полтаву.

Земли подь самымъ городомъ считается 314 десят., 1,360 саж.—Сверхъ того причислено къ нему: пашень 15,410, сѣнокосовъ 1,900, земли неудобной и подь дорогами 494 десят. (Въ томъ числѣ, подь выселенными изъ города хуторами, 164 десят.).

Въ Богодуховѣ, состоящемъ изъ одного квартала, черезъ Мерлу пролегаетъ мостъ, и кромѣ того есть нѣсколько другихъ мостовъ, которые ведутъ черезъ овраги. Главныя улицы: Харьковская, Ахтырская и Краснокутская. Здѣшній соборъ во имя Успенія Божіей Матери, а кладбищенская церковь—Воскресенія Лазаря.

Ярмонки, продолжающіяся отъ двухъ до трехъ дней, бываютъ: а) на малышнѣ, б) великимъ постомъ, в) въ день Вознесенія, г) въ Ильинъ день, д) въ Успеніе, е) въ Михайловъ день. Къ этому времени припасаютъ въ городѣ скоть, желѣзо и разные до-

маншія товары.—Базары открываютъ по понедѣльникамъ и пятницамъ. Главнѣе занятіе жителей, кромѣ земледѣлія, состоятъ въ шитьѣ савоговъ, тулуповъ, шапокъ и въ дѣлѣ кожъ. Всѣ сіи издѣлія такъ не совершенны, что весьма рѣдко выходятъ за черту Уѣзда.

IV. ЛЕБЕДИНЬ.

При основаніи своемъ была слободою, потомъ сотеннымъ мѣстечкомъ Ахтырскаго полка; при учрежденіи Слободско-Украинской Губерніи, сдѣланъ Комиссарствомъ; при открытіи Харьковскаго Намѣстничества наименованъ Уѣзднымъ городомъ; въ 1797 году закрытъ и эмитатнымъ приписанъ къ Ахтыркѣ; но въ 1802 году опять возстановленъ съ Уѣздомъ. Гербъ его представляетъ лебедя, въ золотомъ полѣ.

Лебединъ лежитъ на равнинѣ, песчаномъ и сухомъ мѣстѣ, въ восьми верстахъ отъ рѣки Псла, по обѣимъ сторонамъ рѣчки Ольшаны, въ 1,455 верстахъ отъ С. Петербурга, 860 отъ Москвы и 153 отъ Харькова.

Земли подь городомъ, который состоитъ изъ 2 частей и 4 кварталовъ, считается (вмѣстѣ съ выгономъ и шелководною плантаціею на 3,257 туговыхъ деревь) 1,340 десят. Чрезъ рѣчки Ольшану и Боровку, также на болотистыхъ мѣстахъ, устроены мосты. Всѣ улицы расположены по плану; главныя изъ нихъ: Ахтырская и Сумская. Одинъ соборъ выстроенъ изъ камня; всѣ приходскія церкви деревянные.

На ярмонкахъ, которыя продолжаются не долѣе двухъ дней каждая, преимущественно торгуютъ скотомъ

и земледельческими произведениями. Бывшие дни бывают два раза в неделю. — Кременские заводы поглавляют шерстяных кушанов на сумму до 90,000 р. — Покупка грубых материалов производится в Узданыхъ городахъ, а продажа обработанныхъ изделий — в Москвѣ, на Нижегородской и Коренной армянкахъ, в Черниговъ и Кролевецъ. Вообще должно замѣтить, что, послѣ хлебопашества, любимая отрасль здѣшней промышленности есть тканье и крашеніе кушановъ и полевовъ. По слухамъ доведено до высокой степени совершенства, какъ по яркости, такъ и по прочности красокъ.

v. КУПЯВКА.

Былъ прежде слободою; въ 1765 году, при учрежденіи Слободско-Украинской Губерніи, названъ пригородомъ Изюмской Провинціи; съ открытіемъ Намѣстничества, сдѣланъ Запчатнымъ городомъ и причисленъ къ Воронежскому Узду, а въ 1797 году, возвращенъ снова Слободско-Украинской Губерніи. Гербъ его представляеть сидящаго въ золотомъ полѣ сурка.

Купявка лежитъ подъ 49°, 45' Северн. широты и подъ 55°, 19' Восточн. долготы, въ 1,603 верстахъ отъ С. Петербурга, 905 отъ Москвы и 190 отъ Харькова, по правой сторонѣ рѣки Оскола, болышею частью на довольно высокой, мѣловой горѣ, у подошвы которой раздѣляется рѣкою Кушанкой. Почва преимущественно песчаная и глинистая. Земля подъ городомъ (который состоитъ изъ одного квартала), и принадлежащими къ нему пригородамъ, 132 десят.

и 560 квад. саж.; подъ выгонами 1,922 десят. и 1,082 саж.; подъ шелководною плантаціею 3 десят.

Училища Узданое и Приходское, существуютъ здѣсь съ 1807 года; первое помѣщается въ собственномъ (деревянномъ) зданіи; второе, въ домѣ, построенномъ на счетъ городскихъ доходовъ (деревянномъ, на каменномъ фундаментѣ).

Жители болѣе занимаются земледѣліемъ. Торги бываютъ три раза въ неделю; ярмонки — въ 10-ую по Пасхѣ пятницу, въ праздникъ Рождества Богородицы и въ день Зачатія Св. Анны.

vi. ИЗЮМЪ.

Харьковский Полковникъ Григорій Героцичъ Дощецъ-Захаржевскій, построивъ его, испросилъ у Царя Θεодора Алексѣевича позволеніе жить въ немъ. Сначала Изюмъ принадлежалъ къ Харьковскому полку; но вскорѣ въ немъ образовался отдѣльный Слободскій полкъ (названный по имени города), къ которому отошла отъ Харьковскаго часть земель, лѣсовъ и угодій. — Въ 1765 году, Изюмъ, вмѣстѣ съ Харьковомъ, Ахтыркою и Сумами, названъ Провинціальнымъ, а въ 1780, при открытіи Намѣстничества, Узданнымъ городомъ, гербъ котораго представляеть, въ золотомъ полѣ, три виноградныя лозы.

Доселѣ здѣсь уцѣлѣли рвы и валы, въкогда окружавшіе крѣпость, въ видѣ правильнаго, но продолговатаго четырехъ-угольника; мѣстами еще видны насыпи, служившія основаніемъ башенъ. Въ Северо-Западной части крѣпости, во всю ширину ея, былъ устроенъ такъ называемый замокъ, съ двойнымъ укрѣпленіемъ. На самой горѣ Кременецъ также замѣтно

четырёх-угольное, нѣсколько округ-
ленное укрѣпленіе, съ четырьмя на-
сыпями по угламъ, или для башенъ,
или вмѣсто бастіоновъ. Неизвѣстно,
когда оно устроено: вмѣстѣ ли съ
крѣпостью, или еще прежде, Крым-
скими Татарами. Съ двухъ сторонъ,
отъ крѣпости до Кременца, тянутся
валъ и ровъ.

Нынѣшній Изюмъ расположенъ на
песчаной покатости праваго берега
Донца (черезъ который ведетъ мостъ),
нѣсколько ниже старой крѣпости,
между рѣкою и горою, подъ 49°, 11'
Сѣверной широты и подъ 54°, 60'
Восточной долготы, въ 1,528 верстахъ
отъ С. Петербурга, 829 отъ Москвы
и 123 отъ Харькова.

Земли подъ строеніями, площад-
ми, улицами и церквушками считается
93½ десят., 16 саж.; сверхъ того къ
городу причислено: выгоновъ 3,014½
десят., 11 саж.; луговъ 716 десят.;
полей 4,692 десят.; лѣсу строе-
ваго 600 десят., дровянаго 8,014
десят.

Здѣшній соборъ, Преображенія Гос-
подня, сооруженный, по повелѣнію
Императора Петра Великаго,
между нынѣшнимъ городомъ и Кре-
менцомъ, замѣчательнъ сколько по
Архитектурѣ своей, столько же и
по рѣзному иконостасу, богато у-
крашенному золотомъ. Приходская
церковь построена во имя Св. угод-
ника Николая Чудотворца; кладби-
щенская во имя Покрова Пресвятыя
Богородицы.—Уѣздное училище, пре-
образованное изъ народнаго, въ 1808
году, помѣщается въ довольно вет-
хомъ домѣ.—Улицы освѣщены фо-
нарями (44).

На Преполовенскую ярмонку при-
гоняется рогатаго скота отъ 20 до
25,000 головъ и около 1,000 лоша-
дей; на Ивановскую, кромѣ всякаго

домашняго скота, до 40,000 и болѣе
овецъ простой породы.—Каждая изъ
сихъ ярмонокъ продолжается не до-
льше пяти дней.

Въ Изюмѣ есть заводы, которые
продовольствуютъ надѣльцами своими,
не только значительную часть го-
родскихъ жителей, но и окрестныхъ
слободы. Не маловажны также тор-
ги лѣсомъ, который бревнами и до-
сками, отпускаютъ въ Таганрогъ и
другія безлѣсныя мѣста. Въ послѣд-
ніе годы были одними счастли-
выми повывки опавшаго рѣзныя про-
изведенія, вывозъ по р.р. Дону и
Дому. Такая доставка, обходясь втрое
дешевле сухопутной, подаетъ большія
надежды въ будущемъ, когда,
съ устраненіемъ нѣкоторыхъ препят-
ствій, теперѣ употребляемыхъ судоход-
ствомъ, снова будетъ устроена въ Изюмѣ
постоянная пристань, существовав-
шая за нѣсколько десятковъ лѣтъ
до нашего времени.—Достаточные и
предпримчивые изъ мѣщанъ сами
отправляются въ Крымъ за солью,
на Довь за рыбою (таранью) и въ
Бахмутъ (Екатеринославской Губер-
ніи) за алебастромъ. Люди, болѣе
бѣдные, или распашиваютъ земли свои
для посѣва хлѣба, или разводятъ
бакчи. Песчаный грунтъ земли пре-
пятствуетъ распространенію садо-
водства, и городскихъ яблокъ едва
стаетъ на собственное продовольст-
віе жителей.

Обиліе въ земляхъ и лѣсахъ, судо-
ходная рѣка, достаточныя рыбныя ло-
вли, значительное, въ сравненіи съ на-
родонаселеніемъ, число ремесленни-
ковъ, здоровый и пріятный климатъ,
превосходные виды, а въ окрестно-
стяхъ, богатѣйшіе фруктовые сады
и виноградики—вотъ тѣ разнород-
ныя преимущества, которыми ставятъ
Изюмъ выше другихъ Уѣздныхъ и Зѣ-

штатныхъ городовъ Харьковской Губерніи.

VI. ВОЛЧАНСКЪ.

Время построения сего города отъносить къ царствованію Іоанна и Петра Алексѣевичей, точнѣе въ 1695 году, въ коверомъ Сотнику Зачешигъ съ Козаками дана была выписка на землю Волчанскъ-Водъ. Волчанскъ сначала принадлежалъ къ Слободскимъ полкамъ и, составляя сотню Хараконскаго Козачьяго полка, входилъ подъ управленіемъ Харьковской Полковой Канцеларіи. Съ 1776 года, онъ началъ именоваться Козачьямъ войсковымъ мѣстечкомъ, а жители его войсковыми наемными обывателями. Они были обложены податью и, наравнѣ съ другими городами, поставили рекрутъ въ Харьковскій Гусарскій полкъ. Предписанія получались чрезъ Салтовское и Хотомлянское Канцелярства. Сотниковъ назначали изъ среды жителей. Въ 1780 году Волчанскъ сдѣланъ Уѣзднымъ городомъ; въ 1797 закрытъ и причисленъ къ Купискому Уѣзду; въ 1802 году опять восстановленъ. Гербъ его изображаетъ, въ голубомъ полѣ, бѣгущаго волка.

Городъ лежитъ подл 50°, 28' Сѣверной широты и подл 54°, 2' Восточной долготы, въ 1,429 верстахъ отъ С. Петербурга, 130 отъ Москвы и 80 отъ Харькова, на равнинѣ и восточномъ мѣстѣ, по обѣимъ сторонамъ рѣчки Волчьей, впадающей въ Сѣверный Донецъ, ниже рѣки Борочи.

Земли подл городомъ полагается 450 десят. (въ томъ числѣ около 100 десят. неудобной); сверхъ того приписанныхъ луговъ и выгозовъ 561

десят., 1,608 саж. (въ томъ числѣ земли неудобной, песчаной, подл болотами, рѣчкою Волчьей, протоками и дорогами 160 десят., 2 саж.); нѣкопецъ—принадлежащей обывателямъ—загородной земли, пахатной и овноносной 7,087½ десят. (въ томъ числѣ неудобной: подл шловыми горами; болотами и дорогами 1,150 десят.).

Волчанскъ, съ двумя пригородными овыми слободами: Заводами и Песками, дѣлится рѣчкою Волчьей на двѣ части, а по распоряженію начальства на одну часть и два квартала. Главныхъ городскихъ выѣздовъ два: одинъ по Бѣгородской дорогѣ, другой по трактамъ Купискому и Чугуевскому. Четыре моста ведутъ черезъ р. Волчьей; по одному мосту устроено: на протокѣ, впадающемъ въ сѣю рѣчку, на Козачьей Криницѣ, Криницовѣ Ярѣ и черезъ ерикъ Бабенкомы Главнал, такъ называемая Проспектъная улица, проходить по большой Хараконской и Бѣгородской дорогѣ. Къ освѣщенію Волчанска служатъ 50 фонарей.—Строенія вообще бѣдныя: въ центрѣ города находится деревянная Соборно-Троицкая церковь, о трехъ престолахъ; въ пригородной слободѣ Заводахъ стоитъ другая (Образанія Господня) обѣ однимъ престолѣ. Уѣздное училище, основанное въ 1806 году, и находящееся теперь въ отличномъ хорошемъ состояніи, помѣщается, также какъ и школа взаимнаго обученія, въ деревянномъ, на каменномъ фундаментѣ домѣ, помортованномъ, въ 1835 году, Почетнымъ Синокрителемъ Хорватомъ. По тѣнѣтѣ городской больницы, устроенной на 10 кроватей, помѣщается специальнаго дома для больныхъ арестантовъ (на 5 кроватей). Богодальня на 5 человекъ. Присутственнаго мѣста помѣщаются въ двухъ деревянныхъ до-

нах, на доволано болыномъ другъ отъ друга разстояннй.

Главное занятнй жителей состоить въ хлѣбопашествѣ, которое впрочемъ, по недостатку земель и худой обработкѣ ея, не можетъ доставлять значительныхъ выгодъ. Трое промышленниковъ имѣютъ, каждый, по 30 паръ воловъ и, въ продолженнй лѣта, раза три привозять изъ Крыма рыбу и соль, которая, удовлетворивъ мѣстнымъ требованнямъ въ городѣ и Уздѣ, идетъ въ Бѣлгородъ, Корочу и даже въ Орловскую Губернню. Иные содержатъ на городской землѣ вътрѣнныя медьницы; еще иные промышленяютъ покушкою лѣса въ Бѣлгородскомъ Уздѣ, и за малымъ домашнимъ сбытомъ, отправляютъ его, на своихъ и наемныхъ подводкахъ, въ Воронежскую Губернню, особливо же въ Уздѣ Острогоскнй и Старобѣльскнй.

Торговля города незначительна; ярмонки, продолжающнйся не болѣе одного дня, бывають: Января 27, Марта 9, Апрѣля 11, Мая 11 и 30, Июля 24, Сентября 6, Октября 14, Декабря 9. Впрочемъ только одна изъ нихъ (9 Марта) заслуживаетъ нѣкоторое вниманнй, по довольно большой продажѣ розсятаго скота. Еженедѣльные торги—по понедѣльникамъ и пятницамъ.

Кирпичные заводы (въ томъ числѣ принадлежащнй соборной церкви) малочисленны. Садоводство, на песчаной почвѣ земли, также едва заслуживаетъ вниманнй. Во всемъ городѣ не болѣе 15 садовъ, да и они хозева почти не занимаютъ: новыхъ кустовъ и деревьевъ не разводятъ, а получаемыя со старыхъ деревьевъ яблоки, груши и вишни, или продають въ Волчанскѣ, или оставляють для домашнего употребленнй.

Внѣ стѣнъ города.

Первоначально переименованъ изъ слободы Удѣннмъ зродомъ Слободско-Украинской Губерннй, потомъ отчисленъ къ Воронежской, наконецъ приписанъ къ Харьковской. На гербѣ его, въ щитѣ, изображены золотое поле, виднмъ до половины вылетающнй чернмъ двухъ-главыи коронованныи орелъ и черная лошадь, бѣгущая въ правую сторону; а посреди щита горизонтально означена красная полоса, на которой находится опрокинутая серебряная урна, съ вытекающею изъ нея по землѣ водою.

Старобѣльскъ лежитъ подл 49°, 17' Сѣверной широты и подл 56°, 36' Восточной долготы, въ 1,669 верстахъ отъ С. Петербурга, 979 отъ Москвы и 264 отъ Харькова, на правомъ берегу Айдара, который завужень плотинною. Рѣчная вода мутна, молодезная солоновата. Почва состоить изъ червезема, мѣстами прерываемаго солончакамн. Земли подл городомъ считается 75 десят., 200 саж.; подл вѣтованин, полни и лугамн 2,565 десятннхъ. На Айдарѣ и на Вербовомъ протокѣ устроены мосты. Уздное учкнще, основанное въ 1816 году, помѣщается въ домѣ г. Щербннна; Приходское—въ собственномъ, довольно ветхомъ зданнй.

Ярмонки: Васильевская 1-го Января, Николаевская съ 30 Апрѣля; Петровнловская съ 9-го Июля и Покровская 26 Сентября, продолжаются не долѣе трехъ дней каждая. Еженедѣльные торги бывають по воскресеньямъ. Садоводство вовсе не известно. Земледѣлнй единственное средство къ безбѣдному существованню.

II. ЗИМЬ

Въ перодъ сохранилось преданіе, что Зимья получилъ свое названіе отъ зима необитаемой волости, который, при началѣ заселенія, жилъ будто бы близъ города въ большой горѣ, гдѣ и теперь показываютъ рощицу, служившую ему убажищемъ.

До открытія Намѣстничества, Зимья была слободою, подъ вѣдомствомъ Балаклевскаго Коммисарата; послѣ того присоединена къ Чугуеву, а въ 1797 году, сдѣлавъ Увадскимъ городомъ, на гербъ котораго, въ красномъ полѣ, видны змѣи.

Городъ лежитъ при соединеніи р. р. Мина и Свѣрнаго Дона, на черноземѣ и супесковатомъ грунтѣ, въ 1,446 верстахъ отъ С. Петербурга, 747 отъ Москвы и 41 отъ Харькова.

Земли подъ городомъ, состоящія изъ одного квартала, и пригородки полагаются до 469 десятинъ; подъ полями 11,063 д.; подъ лугами 325 д.; подъ лѣсомъ, краснымъ, стрелымъ и полустрелымъ 1,500 д., дровянымъ и полустрелымъ 1,632 д., хворостянымъ 880 д.; земли болотистой, песчаной и неудобной вообще 2,227 д. Изъ мостовъ одинъ устроенъ черезъ рѣку Мину и два на провозахъ Змѣи и Тонношъ. Между зданіями замѣчательнъ каменный соборъ во имя Пресвятыя Троицы.

Жители преимущественно занимаются себѣ пропитаніе земледѣліемъ и садоводствомъ, которое, въ урожайные годы, доставляетъ довольно значительныя выгоды. Лучшіе продукты разводятъ Чинашановъ Социалъ и купцомъ Горюховымъ. Некоторые изъ жителей, занимаясь бондарствомъ, скупаютъ нужные матеріалы у окрестныхъ по-

мѣщиковъ и отвозятъ матеріалъ свой въ Харьковъ, Екатеринославскую Губернію и близъ Лемація селенія. Торги бываютъ два раза въ недѣлю; ярмонки — въ день Св. Апостолъ Петра и Павла, 1 Сентября и 14 Октября.

Х. СУМЫ.

Означеніе Сумы, одного изъ первыхъ городовъ Харьковской Губерніи, относится къ 1653 году. Здѣсь никогда не была мѣстопробываніе свое Слободская Коммисія, т. е., главное Управленіе Слободскихъ полковъ по военнымъ и гражданскимъ дѣламъ. Гербъ города представляетъ, въ серебряномъ полѣ, три черныя сумы, съ перелазми и золотыми пуговицами.

Сумы лежатъ подъ 64°16' Сѣверной широты, въ 1,481 верстахъ отъ С. Петербурга, 888 отъ Москвы и 181 отъ Харькова, на правомъ берегу рѣки Пела и по обѣимъ сторонамъ рѣчекъ Суминъ и Сумы. Самою природою городъ раздѣляется на пять частей (Городскую, Перекопскую, Засумскую, Холодногорскую и Ново-мѣстскую), а по распоряженію начальства только на двѣ части, которыя не имѣютъ кварталовъ. Черезъ р. Сумку и Суму устроено по одному мосту, черезъ Пелю и Змѣю ево — 5 мостовъ. Улицы освѣщаются фонарями (400). Двѣ главныя вымощены хворостомъ и усыпаны пескомъ. Кромѣ собора, во имя Преображенія Господня, есть шесть приходскихъ церквей. Училища Увадское и Привадовское основаны еще въ 1806 году. Для временныхъ

* Пространство земли, занимающей подъ соборомъ городскія вымошки, поляны и луга, по землѣной книгѣ, съ точностію не извѣстно.

спектаклей устроены театральные балаганы.

Ежегодные обороты Сумских купцов едва ли ограничиваются одним миллионом рублей. Хотя здешние ярмонки бывают в самое неблагоприятное время года, в грязь и распутицу, однако же они весьма значительны: на Сборную, продолжающуюся с первой до пятой недели Великого поста, привозят товаров ценою до 6 мил. р.; на Васильевскую — с 15-го Ноября по 6-е Декабря — доставляется суконь, разных материй, вина, чай, сахару, посуды и проч. на сумму до 8 мил. руб. Обороты обиходных ярмонок большею частью оптовые. Ежедневные торги назначены по понедельникам и пятницам.

Любимыя ремесла Сумских жителей: портное, сапожное, шубное, рязное, гончарное, ткацкое и слесарное. Необходимые материалы идут в город из Узда; оконченныя изделия обываются, как там, так и здесь. При двух общественных домах есть фруктовые сады; при некоторых огородах — плодовые деревья. Но, говоря вообще, яблоками, грушами, вишнями и черносливом торгуют на ничтожную сумму. На выгонной земле устроены для шелководных плантаций. Вблизи города производится значительная лодка известня.

XI. ВАЛКИ *.

Основание Валок — сколько известно — должно отнести к 1646 году, в котором первые поселенцы, при-

* Некоторыя подробности изложены в отдѣльном описаніи Валокъ, доставленномъ г. Членомъ - Корреспондентомъ Слат. Отдѣл. И. Вороновымъ.

шедшіе изъ-за Днѣпра, для обеспечения личности и имущества своихъ отъ хищничества Татаръ, насыпали земляной валъ, досель существующій въ центрѣ города, который, по мнѣнію однихъ, получила названіе отъ сего самого вала, а по словамъ другихъ, отъ веровертей своего мѣстоположенія. Царь Алексѣй Михайловичъ, намереваясь продолжить цѣпь городовъ, устроенную его предшественниками на Юго-Восточной границѣ тогдашней Россіи, приказалъ, для охраненія Валокъ отъ Татарскихъ набѣговъ, построить земляное укрѣпленіе, которое въ началѣ состояло изъ однихъ рововъ и валовъ. Первымъ Воєводою надъ пограничными укрѣпленіями сей страны назначенъ былъ Левъ Липуровъ. — Въ 1765 года Валки были сотеннымъ мѣстечкомъ Харьковскаго полка; въ 1780, при учрежденіи Намѣстническаго, они сдѣланы Уезднымъ городомъ, который, черезъ 15 лѣтъ (въ 1796), закрытъ и приписанъ къ Харьковскому Уѣзду, а въ 1802 году, восстановленъ (на мѣсто отчисленныхъ къ Воронежской Губерніи Старобѣльска, Богучара и Острожска). Гербъ его представляетъ три сѣквы, въ золотомъ полѣ.

Валки лежатъ подъ 49°, 5' Сѣверной широты и подъ 53°, 14' Восточной долготы, въ 1,453 верстахъ отъ С. Петербурга, 754 отъ Москвы и 48 отъ Харькова, по обоимъ берегамъ рѣчки Мани (которая въ предмѣстїи города соединяется съ рѣчною Турпшкотою), на мѣстѣ возвышенномъ, холмистомъ, пересѣкаемомъ оврагами.

Земля считается въ городской чертѣ: подъ строевыми и площадями 5 десят., 320 саж.; подъ поселеніями, огородами и огумениками 308 д., 1,500 с.; подъ лѣсами и садами 157 д., 1,200 с.; подъ церквами и

кладбищами 4 д., 1,600 с.; подъ большими дорогами 80 д., 1,500 с.; подъ средними дорогами 4 д., 500 с.; подъ выгонами 401 д., 226 с. Всей же земли, съ болотами, прудами и проч., 1,117 десятинъ.

Въ Полицейскомъ отношеніи Валки составляютъ одинъ только кварталъ, хотя и дѣлятся на двѣ волостныя рѣчку Мисю.—Сія послѣдняя перепружена въ самомъ городѣ земледельческою, по которой проведена почтовая дорога изъ Харькова въ Полтаву. Путь въ селеніе Переконь идетъ по плотины, устроенной (въ предѣлахъ) черезъ рѣчку Турунскъ. Какъ на этихъ, такъ и на другихъ плотинахъ по р.р. Мисѣ и Турунску, выше и ниже города, находятся частныя поляныя мельницы, мучныя и сукновальныя.—Не смотря на возвышенное местоположеніе Валокъ, улицы, по какому-то особенному свойству грунта, при первомъ, даже не большомъ дождѣ, покрываются водою грязью. Лучшими изъ нихъ считаютъ Водолазскую и Харьковскую (насыпанную пескомъ во всю длину); но и онѣ, извѣстностию направленіемъ и очертаніемъ, скорее напоминаютъ сельскій произволъ, нежели городскую планировку. По той-же самой причинѣ и значительная площадь, довольно значительной величины, можетъ назваться только не застроеннымъ мѣстомъ.— За исключеніемъ 4 церквей, нѣтъ въ городѣ никакихъ каменныхъ зданій. Между деревянными обращаютъ на себя вниманіе: Присутственный мѣста, больница, богадельня, тюремный замокъ, училища Уздовое и Приходское, наконецъ частный жекейскій пансіонъ.

Ярмонки здѣсь бывають: 1-я) 2 Февраля, 2-я) на 3-ей недѣлѣ Великаго поста, 3-я) 9 Мая, 4-я) 6 Августа, 5-я)

14 Сентября, 6-я) 6 Декабря *. Къ отставъ делятъ пригоняють въ городъ рогатый скотъ и овецъ, привозять: хлѣбъ; медъ, воскъ, сало, масло, фрукты, кожи, полотна и другія домашнія произведенія. Еженедѣльные торги — по воскресеньямъ и пятницамъ.

Нѣкоторые изъ жителей выдѣлываютъ воловыи и бараныи кожи для обуви и на тулупы; другіе заняты приготовленіемъ глиняной посуды, для которой матеріалы добываются вблизи города.—Индѣяи продають большую частью на мѣстѣ, рѣдко въ Уздѣ и сосѣднихъ Губерніяхъ. Садоводство: въ цѣлѣющемъ состояніи: большая часть овраговъ и возвышенностей покрыта фруктовыми садами, на которые, какъ на одну изъ главныхъ отраслей промышленности, обращается особенное вниманіе. Недостаточные жители собирають въ окрестныхъ лѣсахъ дикія груши и яблоки, чтобы продавать ихъ потомъ въ Уздѣ, или въ Губерніяхъ Полтавской и Екатеринославской. Наконецъ, въ предмѣстьи города, есть казенный садъ для тузовыхъ деревень, сильно пострадавшихъ отъ морозовъ въ 1835 и 1836 годахъ.

Въ теченіе послѣднихъ 50 или 60 лѣтъ Валки оставались почти въ томъ-же самомъ положеніи, въ какомъ были при открытіи Харьковского Намѣстничества. По народонаселенію, нинѣ слѣдовало бы принадлежать теперь къ значительнымъ городамъ Русскимъ, а между тѣмъ, бѣдность жителей, маловажность торговъ и промысловъ, ставятъ ихъ на одно изъ

* Больше другихъ заслуживаютъ вниманіе вторая, третья и пятая. Впрочемъ, по дешезавѣ туземныхъ произведеній, кажется безошибочно положить можно, что обороты всѣхъ шести ярмонковъ не превышаютъ 120,000 руб.

последнихъ мѣстъ въ Имперіи. Причины такого медленнаго преуспѣванія по видимому слѣдующія:

1. Близость Губернскаго города. Находясь отъ Валокъ въ 48 верстахъ и будучи средоточіемъ Украинской торговли, Харьковъ, естественнымъ образомъ, привлекаетъ къ себѣ всѣ большіе капиталы и обороты, всѣхъ богатыхъ производителей и потребителей. Кто станетъ, безъ нужды, продавать въ Валкахъ нѣсколькими процентами дешевле, или покупать нѣсколькими процентами дороже, тогда какъ, черезъ 5 часовъ ѣзды, легко можно поспѣть въ Харьковъ и воспользоваться всеми выгодами его цветущей промышленности?

2. Хотя Валки и лежатъ на большой дорогѣ изъ Харькова въ Полтаву, однако по ней, кромѣ почты, никто почти не ѣздитъ, такъ какъ всѣ транспорты идутъ проселочнымъ путемъ черезъ Перекопъ. Послѣ того удивительно-ли, что Уѣздный городъ бѣденъ, а селеніе богато?

Защитные города:

ХІ. СЛАВЯНСКЪ.

Славянскъ первоначально назывался *Горомъ*, былъ крѣпостью, и потомъ Уѣзднымъ городомъ Екатеринославскаго Намѣстничества. Въ 1797 году закрытъ, причисленъ къ Слободско-Украинской Губерніи и отданъ въ вѣдомство Изюмскаго Земскаго Суда. Самостоятельное Полицейское управленіе началось въ 1834 году, съ назначеніемъ сюда Частнаго Пристава.

Земли подъ строеніями, улицами, площадями, садами и огородами счи-

тается: 1,028 Десят., 857 саж. въ длину и 1,888 десятинъ, 324 саж.

Славянскъ лежитъ на россійскомъ мѣстѣ, при рѣкѣ Торѣ, на правой сторонѣ Дона, въ 1,576 верстахъ отъ С. Петербурга, 887 отъ Москвы и 174 отъ Харькова.

Весь городъ раздѣленъ на семь сотенъ. Мосты устроены черезъ рѣку Торъ (или Торець), ручей Калантоовку, и по низменному мѣсту, на главной проезжей улицѣ, именуемой Большою Изюмскою. Прочія улицы не имѣютъ даже названія. Соборъ сооруженъ во имя Воскресенія Господня и Святителя Николая. Приходское училище открыто въ 1812, а больница, на 6 кроватей, въ 1806 г. (Подполковникомъ Тарановымъ—Бѣлозеровымъ). Богатырня устроена для десяти человекъ обоего пола.

На Славянскихъ ярмонкахъ, Проволской, Троицкой и Евстафьевской, торгуютъ богатѣйшимъ скотомъ (суммою до 96 т. рублей) и разными другими товарами. Первал ярмонка значительнѣе прочихъ двухъ. Обыкновенный базарный день—воскресенье. Издалѣка здѣшнихъ заводовъ, частію раскупаются въ самомъ городѣ, частію идутъ (преимущественно сало) къ Изюмскимъ и Харьковскимъ оптовымъ торговцамъ. Большая часть ремесленниковъ сапожники и свѣтнички. На садоводство не обращается особеннаго вниманія, хотя садовъ довольно много, а: климатъ и почва весьма благоприятствуютъ произведенію лучшихъ фруктовъ, свойственныхъ сей полосѣ. Обыкновенныя плодовые деревья суть: яблони, груши, сливы и вишни. Многіе мѣщане пахутъ землю и разводять бакчи.

Въ Славянскѣ съѣзжаются изъ разныхъ Губерній (преимущественно изъ Екатеринославской) люди рѣдкіе

сословіи, и особенно помѣщики, чтобы пользоваться купаньемъ въ соляныхъ озерахъ, лежащихъ при самомъ городѣ, на ровномъ и низменномъ мѣстѣ. До открытія безопаснаго пути къ Крымскимъ солянымъ озерамъ, здѣшніе доставляли главный запасъ соли (до 40,000 пуд. ежегодно), которая вываривалась изъ воды на большихъ противняхъ, или сковородахъ, поставленныхъ надъ огромными печами, которыми складывали и топили, ни мало не думая о сбереженіи дровъ. Отъ этого дѣла въ окрестностяхъ Славянска до того стали рѣдки, что, въ 1834 году, запретили употреблять дрова на выварку соли (дозволивъ замѣнить ихъ каменнымъ угольемъ), а въ 1836 году, совершенно прекратили ее.

Положеніе Славянска представляетъ ему многія выгоды: черезъ городъ пролегають дороги въ Таганрогъ, на Донъ и на Кавказъ (отъ чего многіе жители съ выгодою содержатъ постоялыя дворы); сюда идетъ почти весь хлѣбъ, отправляемый къ портомъ Азовскаго моря; близость къ Крыму, откуда вывозятъ соль, близость къ Бахмуту, богатому каменнымъ угольемъ, алебастромъ и произведеніями Луганскаго чугунаго завода, который вѣроятно скорѣ обратитъ на себя большее вниманіе помѣщиковъ Харьковской Губерніи, наконецъ близость къ Донцу, съ вѣрными надеждами на его судоходство, и собственныя озера, не только обильныя солью, но и цѣлебныя во многихъ болѣзняхъ—общають Славянску блестящую будущность, и, вѣроятно, еще болѣе увеличатъ богатство и значительность его передъ прочими городами Губерніи.

III. ЗОЛОЧЕВЪ.

Въ 1780 году переименованъ Уѣзднымъ городомъ изъ слободы, но въ 1797 году упраздненъ и приписанъ къ Харьковскому Уѣзду. Гербъ его: двѣ дули въ зеленомъ полѣ. Дѣлится на пять сотенъ; лежитъ по лѣвому берегу рѣки Уды, въ 30 верстахъ отъ Харькова.

Земли подъ строеніями, улицами (главными считаются Сумская, Бѣлогородская и Николзевская), площадями и проч. примѣрно можно положить до 300 десят., а подъ выгономъ, еще не отмежеваннымъ, болѣе 5,024 десят.—Черезъ рѣку Уды и протоки Чепурный и Гюляку устроены мосты; соборъ сооруженъ во имя Успенія Пресвятыя Богородицы. Слѣды вала, относящіеся ко времени первыхъ Малороссійскихъ переселенцевъ, видны доселѣ.

Лишившись Уѣзда, Золочевъ, вмѣстѣ съ тѣмъ, лишился и части своего народонаселенія: нѣкоторые жители, не находящіе другихъ средствъ къ пропитанію, кромѣ земледѣлія и скудныхъ заработковъ, покинули его; остальные, по прежнему, занимаются садоводствомъ и хлѣбопашествомъ, ремеслами и торговлей. Яблоки и груши разводятъ обыкновенно для себя, а не для продажи. Большая часть ремесленниковъ (изъ Малороссіянъ) сапожники и скорняки. Купеческіе обороты незначительны; торговля рогатымъ скотомъ, овцами, красными и мелочными товарами производится преимущественно во время ярмонокъ: а) съ Вербной недѣли Великаго поста, до Фоминой; б) Петровской (29 Іюня), которая продолжается три дня, в) Преображенской (6 Августа), г) въ день Св.

Апостола Оомы, в д) 6 Декабря. Базарный день—воскресенье.

ХІV. КРАСНОКУТСКЪ.

При открытіи Харьковскаго Намѣстничества былъ въ числѣ прочихъ Уѣздныхъ городовъ, а съ 1793 года обращенъ въ Заштатный. Гербъ его: семь черешень, въ серебряномъ полѣ. Лежить на правомъ берегу рѣки Мерли.

Земли подь городомъ и поселеніемъ считается 513 десят., 1,232 квадрат. саж.; подь выгонами и сѣнокосами 410 десят.; подь дорогами и неудобными мѣстами 42 десят., 1,935 квадрат. саж.; подь дровянымъ лѣсомъ 36 десят.—Сюда-же принадлежитъ лѣсъ въ заказной роцѣ, состоящей подь вѣдомствомъ Уѣзднаго Лѣсничаго.

Краснокутскъ, раздѣленный на три сотни, кромѣ собора, имѣетъ приходскія церкви: Успенія, Преображенія, Архангела Михаила и Всѣхъ Святыхъ (на кладбищѣ). Главная промысле-

ность жителей есть хлѣбопашество. Петровская, Семеновская и Воскресенская ярмонки значительнѣе двухъ остальныхъ.

ХV. БѢЛОПОЛЬЕ.

Сначала сотенное мѣстечко, потомъ Коммисарство, въ 1784-мъ сдѣлано Уѣзднымъ, а въ 1791 году заштатнымъ городомъ. Гербъ его: три водяныя мельницы въ золотомъ полѣ. Остатки стариннаго вала до сихъ поръ сохранились.

Бѣлополье лежитъ при рѣкахъ Кригъ и Вирѣ, на высокой горѣ.

Многіе изъ жителей промыслъ солью предпочитаютъ хлѣбопашеству.

ХVІ. НЕДРИГАЙЛОВЪ.

Прежде былъ сотеннымъ мѣстечкомъ; въ 1780 году переименованъ городомъ; лежитъ при р. Сулѣ. Гербъ его: восемь черныхъ сливъ, въ золотомъ полѣ. Ивановская и Воздвижеская ярмонки, сколько нибудь значительнѣе Крещенской и Середопостной.

Ч А С Т Ь II.

*Сводъ городскихъ отчетовъ по Харьковской Губерніи
за 1837 годъ.*

	Харковъ.	Ашуга.	Водоуловъ.	Валки.	Волчанскъ.	Зинскъ.	Изюмъ.
I. НЕОТЧУЖДАЕМАЯ ГОРОДСКАЯ СОБСТВЕННОСТЬ.							
1. Улицъ и переулковъ	132	87	38	24	29	14	8
Изъ нихъ:							
моощенныхъ камнемъ .	1
деревомъ .	2
немоощенныхъ	129	87	38	24	29	14	8
2. Площадей немоощенныхъ	9	4	4	1	2	2	2
3. Мостовъ деревянныхъ	5	33	10	6	8	3	2
4. Публичныхъ садовъ .	3	1	..	2
5. Кладбища	7	4	2	4	3	1	2
II. ЗДАНИЯ.							
1. Церквей, каменныхъ .	16	6	3	4	..	1	3
деревянныхъ	2	4	2	2	2	..	1
всѣхъ	18	10	5	6	2	1	4
Въ томъ числѣ:							
Православныхъ { Соборныхъ	2	1	1	1	1	1	1
{ Приходскихъ	11	7	3	4	1	..	2
{ Кладбищенскихъ	1	1	1	1	1
{ Монастырскихъ	2	1
Иностранныхъ исповѣданій	2
2. Часовенъ, каменныхъ .	1
деревянныхъ
всѣхъ	1
3. Домовъ, каменныхъ .	253	7	2	..	1	..	8
деревянныхъ	3,086	2,460	347	758	919	152	965
всѣхъ	3,339	2,467	349	758	920	152	973

Куликскъ.	Лебедскъ.	Сумм.	Старобальскъ.	Валополье.	Золочевъ.	Краснокутскъ.	Недригайловъ.	Славскъ.	Во ескъ.
26	95	109	10	71	30	51	22	15	761
..	1
..	2
26	95	109	10	71	30	51	22	15	758
1	4	3	1	1	2	5	1	2	44
4	13	6	2	3	3	5	9	3	115
..	..	3	2	11
3	3	3	1	4	1	2	5	2	47
1	2	6	1	2	1	1	47
..	8	4	..	4	2	5	2	1	36
1	10	7	1	6	3	5	2	2	83
1	1	1	1	1	1	1	1	1	17
..	8	6	..	5	2	3	1	1	54
..	1	1	7
..	3
..	2
..	1
..
..	1
1	3	55	4	2	336
512	1,815	2,129	264	1,211	739	649	788	967	17,761
513	1,818	2,184	268	1,213	739	649	788	967	18,097

		Харьковъ.	Ахшарга.	Богородскъ.	Валки.	Волчанскъ.	Змиевъ.	Изюмъ.
Въ томъ числѣ принадле-								
жащихъ:								
а) Правительству,	камен.	8	2	2
	дерев.	3	8	5	..	8
	всѣхъ	11	10	5	..	10
б) Церквамъ,	камен.	7	2
	дерев.	5	1	1
	всѣхъ	12	3	1
в) Монастырямъ,	камен.
	дерев.	2
	всѣхъ	2
г) Разнымъ Обще-	камен.	4
	дерев.	3	1	..	2	1	1	..
	всѣхъ	7	1	..	2	1	1	..
д) Дворянамъ и Чи-	камен.	38	1
	дерев.	365	104	55	49	45	60	29
	всѣхъ	403	105	55	49	45	60	29
е) Ихъ женамъ,	камен.	14
	дерев.	239	15	17	..	7	6	3
	всѣхъ	255	15	17	..	7	6	3
ж) Духовнымъ,	камен.	13
	дерев.	57	45	20	20	11	13	16
	всѣхъ	70	45	20	20	11	13	16
з) Купцамъ,	камен.	121	2	1	..	1	..	6
	дерев.	369	11	16	5	15	8	22
	всѣхъ	490	13	17	5	16	8	28
и) Ихъ женамъ,	камен.	23
	дерев.	222	1
	всѣхъ	245	1

Кулявскъ.	Лебедингъ.	Сумы.	Спаробальскъ.	Валополье.	Золочевъ.	Краснокутскъ.	Недригайловъ.	Славянскъ.	Во естръ.
1	1	..	2	16
7	1	..	3	1	..	36
8	2	..	5	1	..	52
..	2	11
..	8	6	..	2	3	4	..	1	31
..	8	6	..	4	3	4	..	1	42
..	..	1	1
..	2
..	..	1	3
..	..	3	7
..	6	3	3	4	2	477	1	..	504
..	6	6	3	4	2	477	1	..	511
..	1	6	46
67	38	37	50	11	4	22	8	47	991
67	39	43	50	11	4	22	8	47	1,037
..	..	2	16
8	18	14	13	4	..	3	2	7	356
8	18	16	13	4	..	3	2	7	372
..	..	1	14
13	30	15	14	24	12	10	13	9	322
13	30	16	14	24	12	10	13	9	336
..	..	31	2	164
10	6	20	18	19	..	5	4	35	563
10	6	51	20	19	..	5	4	35	727
..	..	10	33
..	1	1	5	3	..	3	1	3	240
..	1	11	5	3	..	3	1	3	273

		Харьковъ.	Ахшера.	Богодуховъ.	Валки.	Волчанскъ.	Змигъ.	Исаевъ.
i) Мъщанамъ,	камен.	10
	дерев.	350	67	27	18	35	35	206
	всѣхъ	360	67	27	18	35	35	206
к) Ихъ женамъ,	камен.	3	..	1
	дерев.	80	23	27	..	4	11	6
	всѣхъ	83	23	28	..	4	11	6
л) Цеховымъ,	камен.	4
	дерев.	263	255	109	5	5	..	5
	всѣхъ	267	255	109	5	5	..	5
м) Ихъ женамъ,	камен.
	дерев.	51	16	18
	всѣхъ	51	16	18
н) Иностранцамъ,	камен.	6
	дерев.	36	2	1
	всѣхъ	42	2	1
о) Ямщикамъ,	камен.
	дерев.	45	1
	всѣхъ	45	1
п) Солдатамъ,	камен.
	дерев.	214	126	55	82	36	12	59
	всѣхъ	214	126	55	82	36	12	59
р) Крестьянамъ,	камен.	2
	дерев.	782	1,785	3	577	754	6	629
	всѣхъ	784	1,785	3	577	754	6	629
с) Казеннымъ обывател.	камен.
	дерев.
	всѣхъ
т) Войсковымъ обывателамъ,	камен.
	дерев.
	всѣхъ

Купяцьк.	Лебединь.	Суми.	Спиробальськ.	Бьлопольє.	Золочевь.	Красногукськ.	Недригайловь.	Славянськ.	Во всьт.
..	1	1	12
30	21	132	59	77	3	6	20	220	1,306
30	22	133	59	77	3	6	20	220	1,318
..	4
6	1	80	2	3	..	1	2	11	257
6	1	80	2	3	..	1	2	11	261
..	4
..	282	272	..	255	..	100	13	..	1,564
..	282	272	..	255	..	100	13	..	1,568
..
..	40	58	2	1	..	186
..	40	58	2	1	..	186
..	6
..	1	1	1	42
..	1	1	1	48
..
..	46
..	46
..
15	99	21	46	21	15	10	7	76	874
15	99	21	46	21	15	10	7	76	874
..	2
7	..	1,469	..	788	700	6	715	557	8,778
7	..	1,469	..	788	700	6	715	557	8,780
..
349	349
349	349
..
..	1,263	..	51	1,314
..	1,263	..	51	1,314

	Харьковъ.	Ахшеры.	Богодуховъ.	Ваши.	Волынскъ.	Зицель.	Ляюль.
Въ 1837 году начато							
постройкой домовъ, камен.	15
дерев.	41	8	8	18	8	..	15
всѣхъ	56	8	8	18	8	..	15
Кончено, начатыхъ							
въ семь и въ предъ-							
идущіе годы, камен.	15
дерев.	41	8	8	12	11	3	15
всѣхъ	56	8	8	12	11	3	15
Застрахованныхъ домовъ							
считалось.	50
III. НАРОДОНАСЕЛЕНІЕ.							
Жителей, мужескаго пола	13,280	7,056	4,756	4,376	3,608	1,699	1,713
женскаго —	9,867	7,140	4,441	4,561	3,482	1,415	1,253
обоихъ . . .	23,147	14,205	9,197	8,937	7,090	3,114	2,966
Изъ нихъ :							
1. Духовныхъ, м. п.	273	48	18	60	22	10	27
ж. п.	159	40	19	55	28	9	14
об. п.	432	88	37	115	50	19	41
Въ томъ числѣ:							
а) Монашествующихъ, м. п.	8
ж. п.
об. п.	8
б) Монастыр. служ., м. п.	40
ж. п.
об. п.	40
в) Священнослужит., м. п.	105	24	9	31	13	4	15
ж. п.	94	23	6	33	18	4	9
об. п.	199	47	15	64	31	8	24

Кулинскъ.	Лебединь.	Сумы.	Спаробальскъ.	Валополье.	Золочевъ.	Красноутскъ.	Недригайловъ.	Славянскъ.	Во ескъ.
9	29	16	6	14	12	9	8	14	326
7	46	5	6	10	16	4	5	14	250
16	75	21	12	24	28	15	13	28	576
70	110	103	63	11	6	9	7	49	1,527
60	106	52	43	8	6	8	5	71	1,190
130	216	155	106	19	12	17	12	120	2,717
1	..	2	..	1	12
..	4
1	..	2	..	1	16
3	3	21	1	4	76
1	5	4	1	1	34
4	8	25	2	5	110
4	3	23	1	5	88
1	5	4	1	1	38
5	8	27	2	6	126
..	9
..	8
..	17
1	6	2	1	50
..	4	2	37
1	10	4	1	87
31	30	19	30	2	1	..	521
34	27	23	31	3	1	..	456
65	57	42	61	5	2	..	977

	Харьковъ.	Ахмыра.	Богодуховъ.	Валн.	Волынскъ.	Звѣрь.	Дзюнь.
г) Церковнослужит., м. п.	120	24	9	29	9	6	12
ж. п.	65	17	13	22	10	5	5
об. п.	185	41	22	51	19	11	17
2. Дворянъ и Чиновниковъ,							
м. п.	658	53	111	23	97	84	73
ж. п.	459	76	66	29	85	69	47
об. п.	1,117	129	177	52	182	153	120
Въ томъ числѣ:							
А. Служащихъ:							
а) Военнаго вѣдомства.							
Штабъ-Офицеровъ, м. п.	5	2	1
ж. п.	4
об. п.	9	2	1
Оберъ-Офицеровъ, м. п.	28	..	5	3	1	3	4
ж. п.	14	..	1	4	1	..	2
об. п.	42	..	6	7	2	3	6
Всѣхъ служащихъ военнаго вѣдомст., м. п.	33	..	5	3	1	5	5
ж. п.	18	..	1	4	1	..	2
об. п.	51	..	6	7	2	5	7
б) Гражданскаго вѣдомст.							
Отъ 5 клас. и выше, м. п.	9
ж. п.	8
об. п.	17
Штабъ-Офицеровъ, м. п.	31	2	1	..	1	4	1
ж. п.	22	3	1	4	1
об. п.	53	5	2	..	1	8	2
Оберъ-Офицеровъ, м. п.	210	25	36	..	59	39	39
ж. п.	179	36	22	..	45	28	27
об. п.	389	61	58	..	104	67	66

Куликскъ.	Дебринь.	Сумы.	Сшаробальскъ.	Блалополье.	Золочевъ.	Креснобутовскъ.	Недзригайловъ.	Славянскъ.	Во ескъ.
9	29	16	6	14	12	9	8	14	326
7	46	5	6	10	16	4	5	14	250
16	75	21	12	24	28	15	13	28	576
70	110	103	63	11	6	9	7	49	1,527
60	106	52	43	8	6	8	5	71	1,190
130	216	155	106	19	12	17	12	120	2,717
1	..	2	..	1	12
..	4
1	..	2	..	1	16
3	3	21	1	4	76
1	5	4	1	1	34
4	8	25	2	5	110
4	3	23	1	5	88
1	5	4	1	1	38
5	8	27	2	6	126
..	9
..	8
..	17
1	6	2	1	50
..	4	2	37
1	10	4	1	87
31	30	19	30	2	1	..	324
34	27	23	31	3	1	..	456
65	57	42	61	5	2	..	977

	Харьговъ.	Ахтырка.	Богородицкобъ.	Балки.	Волчанскъ.	Змиевъ.	Исаевъ.
Неимѣющихъ 14-го класса,							
м. п.	164	..	42	..	22	19	7
ж. п.	76	..	19	..	9	4	3
об. п.	240	..	61	..	31	23	10
Всѣхъ служащихъ гражд. вѣдомства,							
м. п.	414	27	79	..	82	62	47
ж. п.	285	39	42	..	54	36	31
об. п.	699	66	121	..	136	98	78
Б. Отставныхъ.							
а) Военнаго вѣдомства.							
Генераловъ,							
м. п.	2
ж. п.	2
об. п.	4
Штабъ-Офицеровъ,							
м. п.	18	5	1	3	1	2	2
ж. п.	11	4	1	4	7	3	2
об. п.	29	9	2	7	8	5	4
Оберъ-Офицеровъ,							
м. п.	49	11	4	2	8	7	6
ж. п.	29	15	3	6	13	15	3
об. п.	78	26	7	8	21	22	9
Всѣхъ отставныхъ военнаго вѣдомст.,							
м. п.	69	16	5	5	9	9	8
ж. п.	42	19	4	10	20	18	5
об. п.	111	35	9	15	29	27	13
б) Гражданскаго вѣдомства.							
Отъ 5-го клас. и выше,							
м. п.	3
ж. п.	4
об. п.	7
Штабъ-Офицеровъ,							
м. п.	35	2	..	2	..	7	..
ж. п.	28	6	..	5	..	13	..
об. п.	63	8	..	7	..	20	..

Купляскъ.	Лебедянгъ.	Суми.	Спаробльскъ.	Бялополье.	Золочевъ.	Краснокутокъ.	Недригайловъ.	Славянскъ.	Во ескъ.
18	29	29	17	347
5	8	12	136
23	37	41	17	483
50	65	50	48	2	1	..	927
39	39	37	31	3	1	..	637
89	104	87	79	5	2	..	1,564
..	2
..	1	3
..	1	5
1	2	3	1	2	2	1	44
2	1	2	1	1	1	10	50
3	3	5	2	3	3	11	94
7	12	10	6	1	2	5	1	10	141
10	22	3	6	1	2	..	1	5	134
17	34	13	12	2	4	5	2	15	275
8	14	13	7	3	2	5	3	11	187
12	23	5	7	3	2	..	2	15	187
20	37	18	14	6	4	5	5	26	374
..	3
..	4
..	7
..	3	3	52
2	4	1	4	63
2	7	4	4	115

	Харьковъ.	Ахтырскъ.	Водоуховъ.	Валки.	Волчанскъ.	Змиръ.	Изюмъ.		
Оберъ-Офицеровъ, м. п.	104	8	22	13	5	1	15		
ж. п.	82	12	19	10	10	2	9		
об. п.	186	20	41	23	15	3	22		
Всѣхъ отставныхъ									
гражд. вѣдомства, м. п.	142	10	22	15	5	8	15		
ж. п.	114	18	19	15	10	15	9		
об. п.	256	28	41	30	15	23	22		
3. Почетныхъ Гражданинъ,									
м. п.	2	2	..		
ж. п.	2	2	..		
об. п.	4	4	..		
4. Разночинцевъ,									
м. п.	80	9	..	2	4	23	2		
ж. п.	69	13	..	4	8	29	1		
об. п.	149	22	..	6	12	52	3		
5. Актеровъ и Театральныхъ служит.,									
м. п.	86		
ж. п.	43		
об. п.	129		
6. Купечества,									
м. п.	189	41	4	32	101	5	20		
ж. п.	29	45	4	24	72	5	27		
об. п.	218	86	8	56	173	10	47		
Въ томъ числѣ:									
А. Мѣстнаго.	1-й гильдіи,	м. п.	3	..	1	..	3	..	
		ж. п.	1	..	1	..	3	..	
		об. п.	4	..	2	..	6	..	
	2-й ———	м. п.	10	1	..	
		ж. п.	1	1	..	
		об. п.	11	2	..	
	3-й ———	м. п.	152	39	3	32	101	1	20
		ж. п.	25	43	3	24	72	1	27
		об. п.	177	82	6	56	173	2	47
Всего мѣстнаго,									
м. п.	165	39	4	32	101	5	20		
ж. п.	27	43	4	24	72	5	27		
об. п.	192	82	8	56	173	10	47		

Купецъ.	Лабаръ.	Сумъ.	Старобалсъ.	Вилополь.	Золотъ.	Краснокутъ.	Недригадь.	Славянкъ.	Во ескъ.
8	25	14	7	1	4	4	3	38	270
6	35	5	7	1	4	3	2	52	259
14	60	19	14	2	8	7	5	90	529
8	28	17	7	1	4	4	3	38	325
8	39	6	7	1	4	3	2	56	326
16	67	23	14	2	8	7	5	94	651
..	4
..	4
..	8
5	..	16	10	3	1	1	..	17	173
6	..	6	10	4	1	19	170
11	..	22	20	7	2	1	..	36	343
..	86
..	43
..	129
47	17	192	16	52	4	16	1	104	841
36	18	196	18	41	3	11	1	109	639
83	35	388	34	93	7	27	2	213	1,480
..	..	1	8
..	..	1	6
..	..	2	14
..	..	4	15
..	..	2	4
..	..	6	19
47	16	187	16	51	4	16	1	104	790
36	17	193	18	41	3	11	1	109	624
83	33	380	34	92	7	27	2	213	1,414
47	16	192	16	51	4	16	1	104	813
36	17	196	18	41	3	11	1	109	634
83	33	388	34	92	7	27	2	213	1,447

	Харьковъ.	Ахтырма.	Вогодуковъ.	Валки.	Вогумель.	Змиевъ.	Иатовъ.	
Б. Иногороднаго.	2-й гильдіи, м. п.	
		ж. п.	
		об. п.	
	3-й ————— м. п.	24	2	
		ж. п.	2	
		об. п.	26	2	
Всего иногороднаго, м. п.	24	2		
ж. п.	2	2		
об. п.	26	4		
7. Мѣщанъ и посадск., м. п.	2,989	1,228	172	122	209	82	276	
ж. п.	2,558	1,380	171	129	193	30	232	
об. п.	5,547	2,608	343	251	402	112	508	
Въ томъ числѣ:								
Мѣстныхъ,	м. п.	1,875	1,227	168	122	206	78	276
	ж. п.	1,865	1,380	169	129	188	30	232
	об. п.	3,740	2,607	337	251	394	108	508
Иногородныхъ,	м. п.	1,114	1	4	..	3	4	..
	ж. п.	693	..	2	..	5
	об. п.	1,807	1	6	..	8	4	..
8. Вѣчнопеховыхъ,	м. п.	1,248	..	408	11	18	..	4
	ж. п.	1,280	..	422	14	15	..	3
	об. п.	2,528	..	830	25	33	..	7
9. Иностранцевъ,	м. п.	139	1	3
	ж. п.	79	2
	об. п.	218	1	5
10. Нижнихъ воин- скихъ чиновъ,	м. п.	2,124	361	345	508	271	161	398
	ж. п.	374	141	104	183	137	22	67
	об. п.	2,498	502	449	691	408	183	465

Купанскъ.	Лебдинскъ.	Сунж.	Старобайльскъ.	Выполоче.	Золочевъ.	Краснокутскъ.	Недригайловъ.	Славянскъ.	Во встѣ.
..	1	1
..
..	1	1
..	1	27
..	1	3
..	2	30
..	1	1	28
..	1	5
..	2	1	53
113	146	426	95	259	5	44	69	901	7,156
134	135	445	90	260	5	56	64	880	6,762
247	281	871	185	519	10	100	133	1,781	13,898
113	145	413	95	259	5	44	69	890	5,985
134	133	437	90	260	5	56	64	867	6,039
247	278	850	185	519	10	100	133	1,757	12,024
..	1	13	11	1,151
..	2	8	13	723
..	3	21	24	1,874
..	1,150	991	..	858	..	262	30	..	4,980
..	1,259	1,048	..	900	..	259	46	..	5,246
..	2,409	2,039	..	1,758	..	521	76	..	10,226
..	3	4	4	154
..	1	2	7	91
..	4	6	11	245
323	300	942	227	324	77	72	63	131	6,627
143	153	68	71	14	55	76	14	74	1,696
666	453	1,010	298	338	132	148	77	208	8,323

		Харьковъ.	Алтѣра.	Водоузовъ.	Валн.	Вознесенъ.	Зинь.	Июль.
Въ томъ числѣ:								
а) Служащихъ,	м. п.	1,384	135	236	186	101	142	218
	ж. п.	123	54	52	141	72	12	42
	об. п.	1,507	189	288	327	173	154	260
б) Отставныхъ,	м. п.	203	96	52	13	43	..	23
	ж. п.	189	45	50	35	38	..	16
	об. п.	392	141	102	48	81	..	39
в) Проживающихъ по паспортамъ,	м. п.	150	39	4	21	35	19	26
	ж. п.	62	42	2	7	27	10	9
	об. п.	212	81	6	28	62	29	35
г) Кантонистовъ,	м. п.	387	91	53	88	92	..	131
	ж. п.
	об. п.	387	91	53	88	92	..	131
11. Вольноотпущен.	м. п.	23	1	2
	ж. п.	11	1
	об. п.	34	1	3
12. Дворовыхъ,	м. п.	1,386	89	33	61	64	157	125
	ж. п.	972	98	46	81	80	120	132
	об. п.	2,358	187	79	142	144	277	257
Въ томъ числѣ:								
а) Живущихъ при домахъ господъ,	м. п.	1,046	77	30	61	64	149	115
	ж. п.	843	90	43	81	80	120	126
	об. п.	1,889	167	73	142	144	269	239
б) Проживающихъ по паспортамъ,	м. п.	340	12	3	8	12
	ж. п.	129	8	1	6
	об. п.	469	20	4	8	18
13. Крестьянъ,	м. п.	4,082	5,226	3,665	3,757	2,822	1,174	783
	ж. п.	3,828	5,356	3,609	4,042	2,864	1,129	721
	об. п.	7,910	10,582	7,274	7,799	5,686	2,303	1,510

Кунинск.	Аббадурь.	Сума.	Смарибальск.	Валополь.	Волоцк.	Красноустье.	Петрипайлов.	Славяск.	Во ескрт.
465	116	798	144	237	4,159
117	60	29	52	1	755
582	176	827	193	238	4,914
11	60	68	18	25	31	22	8	53	726
13	63	33	12	7	55	61	7	68	692
24	125	101	30	32	86	83	15	121	1,418
19	39	18	8	25	..	22	14	16	455
13	30	6	7	6	..	13	7	6	249
32	69	24	15	31	..	37	21	22	704
28	85	58	60	36	46	28	41	62	1,286
28	85	58	60	36	46	28	41	62	1,286
..	1	27
..	1	13
..	2	40
76	50	83	100	24	7	17	5	59	2,336
80	60	49	52	30	4	13	5	63	1,885
156	110	132	152	54	11	30	10	122	4,221
76	47	48	80	24	1	12	..	59	1,887
80	56	33	35	30	2	8	..	63	1,692
156	103	81	115	54	3	20	..	122	3,579
..	3	35	20	..	6	5	5	..	449
..	4	16	17	..	2	5	5	..	193
..	7	51	37	..	8	10	10	..	642
1,256	3,226	3,626	86	6,076	2,733	2,238	2,318	1,492	42,490
4,316	3,587	4,912	77	4,185	2,740	2,311	2,500	1,677	44,860
2,572	6,813	8,538	163	8,061	5,473	4,549	4,818	3,299	87,350

		Хараловъ.	Ахматовъ.	Богодуховъ.	Валки.	Воскресенскъ.	Зайцевъ.	Ивановъ.
Въ томъ числѣ:								
а) Казенныхъ,	м. п.	3,359	5,077	3,665	3,663	2,822	1,165	729
	ж. п.	3,453	5,192	3,609	3,929	2,864	1,122	698
	об. п.	6,812	10,269	7,274	7,592	5,686	2,287	1,427
б) Удѣльныхъ,	м. п.	94	..	9	52
	ж. п.	113	..	7	28
	об. п.	207	..	16	80
в) Помѣщичьихъ,	м. п.	725	149	2
	ж. п.	375	164	1
	об. п.	1,098	313	3
14. Колонистовъ,	м. п.	1
	ж. п.	4
	об. п.	5
<i>Движеніе народонаселенія.</i>								
1. Браковъ заключено .		228	175	124	99	70	33	89
Въ томъ числѣ:								
холостыхъ съ дѣвцами		191	136	105	74	57	25	67
" " " со вдовами.		10	10	5	3	3	3	5
вдовцевъ съ дѣвцами		21	14	9	11	6	3	16
" " " со вдовами.		6	15	5	11	4	2	1
2. Родилось,	м. п.	907	381	289	191	226	85	244
	ж. п.	826	340	271	180	172	74	200
	об. п.	1,733	721	560	371	398	159	444
Въ томъ числѣ было:								
а) Незаконнорожд.	м. п.	159	35	19	16	10	13	20
	ж. п.	153	34	15	11	6	3	11
	об. п.	312	69	34	27	16	16	31

Куликск.	Любачинь.	Суми.	Старобильск.	Ильгополь.	Зелочинь.	Краснокутск.	Петрагайловь.	Славск.	Во окръ.
1,256	3,220	3,484	86	3,876	2,733	2,223	2,312	1,618	41,288
1,316	3,580	4,848	77	4,185	2,740	2,299	2,494	1,671	44,077
2,572	6,800	8,332	163	8,061	3,473	4,522	4,806	3,289	85,365
..	135
..	148
..	303
..	6	142	15	6	4	1,047
..	7	64	12	6	6	635
..	13	206	27	12	10	1,682
..	1	4	6
..	2	6
..	1	6	12
64	148	117	64	138	88	92	67	70	1,666
53	113	97	51	107	75	74	53	63	1,341
2	2	4	1	6	2	2	2	2	62
6	13	12	8	16	7	8	7	3	160
3	20	4	4	9	4	8	5	2	103
173	277	274	128	367	14	138	159	196	4,049
149	256	256	140	316	16	151	119	179	3,645
322	533	530	268	683	30	289	278	375	7,694
24	16	33	12	16	4	6	11	15	409
12	16	21	14	11	10	7	4	12	340
36	32	54	26	27	14	13	15	27	749

	Харьковъ.	Ахтырскі.	Погодауховъ.	Валн.	Волчанскъ.	Зміевъ.	Ильинъ.
б) Мертворожден. м. п.	..	1	2
ж. п.	..	1
об. п.	..	2	2
в) Подкидышей, м. п.	.. 1	4
ж. п.	.. 2	.. 1
об. п.	.. 3	.. 1	4
5. Умерло, м. п.	628	252	159	137	89	56	146
ж. п.	544	232	136	110	71	53	150
об. п.	1,172	484	295	247	160	109	296
IV. ПОТРЕБЛЕНИЕ.							
Для продовольствія городскихъ жителей							
убито:							
быковъ и коровъ	20,100	160	75	78	127	40	150
барановъ	120,000	950	2,500	830	700	2,900	2,970
телятъ	350	30	..	10	20	..	30
Привезено:							
муки ржаной, кулей	450,000	2,500	2,200	750	750	370	3,200
» » пшеничной » »	93,000	300	980	180	280	200	450
ржи, четвертей	800	1,100	264	140	..	30
пшеницы » »	50	150	58	32	10	180
овса » »	98,500	5,000	8,500	600	800	450	5,800
ячменя » »	5,500	500	1,500	210	200	100	320
крупъ разныхъ »	58,000	50	195	160	45	150	500
вина хлѣбнаго, спирта и водки, ведеръ	42,670	8,500	5,850	6,000	2,860	1,500	3,320
дровъ одноцолѣв. берез. саж.	—	350	800	350	900	250	1,000
Среднія торговыя цѣны въ теченіе года:							
Куль ржаной муки, въсомъ въ 9 пуд.	5 р. 70 к.	6 р. 50 к.	5 р. 40 к.	6 р. 50 к.	5 р. 70 к.	7 р.	6 р. 90 к.

Купальня.	Лебеди.	Сумы.	Старобельск.	Белополье.	Валочка.	Красноустьк.	Недригайлов.	Славяск.	Во всгт.
..	3
..	1
..	4
..	1	..	1	7
..	3
..	1	..	1	10
129	215	258	79	173	66	125	122	108	2,742
144	213	230	61	163	77	145	112	104	2,545
273	428	488	140	336	143	270	234	212	5,287
60	180	780	60	30	410	230	60	510	92,770
920	5,320	2,000	5,000	300	400	270	410	1,840	147,310
..	40	350	..	80	10	10	10	90	1,030
900	580	50,000	1,000	30,500	1,000	50	500	5,200	549,300
400	250	20,000	300	420	100	20	200	2,300	419,290
400	480	..	300	12,000	640	20	110	2,000	18,334
80	230	15,000	6,000	3,500	70	20	500	3,000	30,880
800	780	70,000	2,000	38,000	1,200	560	3,500	2,500	239,990
90	240	4,000	500	4,900	900	80	50	400	46,490
80	220	2,000	100	90	180	20	10	500	62,100
910	7,550	20,000	31,520	4,300	3,000	6,050	2,010	7,910	155,150
—	23,500	10,000	600	100	—	200	200	3,750	42,000

р. 70 к. 5р. 10к. 5р. 60к. 3р. 50к. 5р. 20к. 5р. 80к. 5р. 30к. 5р. 50к. 6р. 70к. 3р. 85 к.

	Харьковъ.	Ашкеры.	Богодуховъ.	Валы.	Волчанскъ.	Запорожъ.	Изюмъ.
Куль пшеничной муки	12р.10к.	12р.50к.	—	17 р. »	13р.20к.	14 р. »	13 р. »
Четверть крупъ гречнев.	8,10	—	—	12,50	14,60	—	13,50
» овса	2,70	2,30	2,50	2,70	3 »	3 »	2,50
Пудъ говядины	4,70	4 »	4,60	3,70	5,10	4 »	6 »
» сына	50	60	60	50	50	50	50
Сажень дровъ березовыхъ однополѣнныхъ	—	12,50	6 »	14,50	5,40	—	14 »
V. ПРОМЫШЛЕННОСТЬ.							
1. Земледѣльческая.							
Садовъ	110	289	210	468	15	43	4
Огородовъ	1,880	1,510	558	716	373	52	469
2. Торговая.							
Купеческихъ капиталовъ объявлено:							
по 1-й гильдіи	3	..	4
» 2-й »	2	1	..
» 3-й »	146	12	4	8	16	14	24
Лавокъ	276	7	22	8	14	14	23
Въ томъ числѣ:							
хлѣбныхъ	85	—	—	—	1	—	2
съ красными товар.	116	3	10	3	4	2	4
кожевенныхъ	—
железныхъ	—	1	3	1	3	4	2
москотяльскихъ	73	3	9	..	2	..	4

* Мѣсто однополѣнныхъ (березовыхъ) дровъ, которыхъ въ Харьковѣ въ продажѣ не было, заимѣли три

Куляскъ.	Лебедявъ.	Сулн.	Спаробльскъ.	Валополск.	Волоцкскъ.	Красноустьскъ.	Недригайловъ.	Саранскъ.	Во ескъ.
15р.80к.	—	13р.40к.	—	14р.60к.	21р.50к.	12р.30к.	—	9р.50к.	14 р. 7 к.
18 "	7, 20	8, 60	10, 10	—	—	—	—	11, 90	11 " 61 "
4, 50	2, 50	2, 10	2, 90	2, 30	2, 30	2, 30	3 "	2, 80	2 " 71 "
5, 60	4, 50	4, 60	4, 70	3, 60	3, 70	4, 20	4, 50	5, 30	4 " 55 "
70	60	50	50	70	50	60	60	40	54 "
—	4 "	11 "	7, 50	—	—	16 "	5, 30	3, 70	9 " 9 "
40	2	252	..	200	356	220	4	52	2,265
64	1,200	1,209	20	1,074	625	509	800	35	11,054
..	..	1	5
..	..	3	13
11	3	58	18	7	..	2	1	30	354
8	46	360	33	104	6	14	2	37	974
—	—	—	2	10	—	2	1	1	104
2	1	240	5	67	..	6	1	8	472
..	..	20	10	30
3	..	30	3	20	2	72
..	3	60	3	7	..	6	..	2	175

подпись. Вставляемый здесь знак (—) означает пробѣлъ въ показаніяхъ кѣстнаго Начальства.

	Харьковъ.	Ахтёрка.	Вогоруховъ.	Валки.	Волчанскъ.	Зименъ.	Ильинъ.
Тракторныхъ заведеній .	24	1	1	..	1
Погребовъ для продажи виноградныхъ винъ .	19	2	1	..	2	..	2
Питейныхъ домовъ	56	27	30	34	16	9	14
Ярмонокъ бываетъ	4	5	6	6	9	3	4
Привозъ товаровъ на оныя полагается до	65мл.р.	100,000	50,000	140,000	98,000	130,000	425,000
3. Фабричная.							
Всѣхъ фабричныхъ заве- деній	26	2	5
На нихъ работниковъ	197	50	47
Въ томъ числѣ:							
Шляпныхъ фабрикъ	1
на нихъ работниковъ	6
Заводовъ:							
кожевенныхъ	1	1
на нихъ работниковъ	7	3
свѣчныхъ	4
на нихъ работниковъ	30
мыловаренныхъ	2
на нихъ работниковъ	12
салотопенныхъ	10	1
на нихъ работниковъ	72	24
мѣдныхъ	4
на нихъ работниковъ	45
пивоваренныхъ	4	2
на нихъ работниковъ	19	50
кирпичныхъ	2
на нихъ работниковъ	16
изразцовыхъ	1
на нихъ работниковъ	4
красильныхъ
на нихъ работниковъ
Мельницъ въгрянныхъ . .	—	40	52	—	25	6	—

Кулиевск.	Лебедянь.	Сунж.	Старобальск.	Бьолопье:	Золотск.	Красноводск.	Недургайлов.	Славск.	Во ость.
..	2	10	2	1	2	44
3	3	11	5	1	48
20	26	43	5	13	11	8	11	18	344
3	4	2	4	4	5	5	4	3	71
9,000	135,000	64 MLL.	253,000	220,000	68,000	60,000	—	216,000	73,404,000р
2	7	10	2	2	16	72
40	57	28	32	—	—	451
..	1
..	6
..	..	2	4
..	..	6	16
..	1	2	..	1	8
..	2	6	..	—	38
..	..	2	1	5
..	..	4	—	16
2	..	4	1	1	8	27
40	..	12	20	—	—	174
..	1	5
..	40	85
..	1	4	9
..	12	—	31
..	3	7
..	—	66
..	1
..	4
..	4	4
..	12	12
..	100	6	33	162

	Харьковъ.	Ахшара.	Богородковъ.	Валки.	Востаникъ.	Звизь.	Изюмъ.
Мельницъ водяныхъ	2	..
4. Ремесленность.							
Всѣхъ ремесленниковъ .	700	124	159	154	25	59	76
Въ томъ числѣ:							
портныхъ	336	8	22	12	4	12	11
сапожниковъ . .	191	102	115	49	6	28	6
кузнецовъ	50	9	18	22	5	16	16
VI. Хозяйство городовъ.							
Годовой доходъ простирается до	141,460	15,967	10,758	6,472	7,096	9,094	11,387
" " расходъ	114,983	15,435	7,840	5,163	8,690	11,533	7,480
Остатки прежнихъ лѣтъ	14,337	4,730	5,966	8,475	491
Недостатки
VII. Общественныя заведенія.							
1. Учебныя.							
Всѣхъ учебныхъ заведеній	10	5	4	3	1	2	2
Въ нихъ:							
учителей и чиновниковъ	181	18	10	7	7	4	5

Купальска.	Лебдинска.	Сума.	Смаробальска.	Валопольска.	Золотска.	Красноульска.	Недригайловска.	Славинска.	Во ескра.
2	7	11
20	317	157	16	180	20	25	13	36	2,081
6	37	37	3	26	3	6	4	9	529
4	120	21	2	138	11	13	3	14	795
10	50	32	7	16	6	5	6	12	294
5,248	12,836	16,840	6,035	7,129	3,751	—	4,265	7,392	265,730 p.
6,266	17,171	12,846	7,868	7,630	3,987	2,107	2,005	14,502	245,508 p.
..	26	5,208	13,117	785	131,155	..	68,070	77,793	328,153 p.
..	17,011	17,011 p.
1	1	1	3	1	34
11	6	15	9	1	244

	Харьковъ.	Ахтырскъ.	Новоухомъ.	Валн.	Волчанскъ.	Затемъ.	Итого.
учениковъ	1,644	297	154	94	125	86	69
ученицъ	264	42	..	19
учащихся обоюго пола .	1,908	339	154	113	125	86	69
А. Духовныхъ училищъ	3	2
Въ нихъ:							
учителей и чиновниковъ	17	3
учениковъ	684	217
В. Свѣтскихъ училищъ .	7	3	2	3	1	2	2
Именно:							
а) Казенныхъ	3	2	..	2	1	2	1
Въ нихъ:							
учителей и чиновниковъ	125	9	..	6	7	4	3
учениковъ	771	80	..	93	125	86	69
ученицъ	96	10	..	6
учащихся обоюго пола .	867	90	..	99	125	86	69
б) Частныхъ	4	1	2	1
Въ нихъ:							
учителей	49	6	2	1
учениковъ	189	..	31	1
ученицъ	168	32	..	13
учащихся обоюго пола .	357	32	31	14
И того въ свѣтскихъ училищахъ:							
учителей и чиновниковъ	174	15	2	7	7	4	5
учениковъ	960	80	31	94	125	86	69
ученицъ	264	42	..	19
учащихся обоюго пола .	1,224	122	31	113	125	86	69

Куликскъ.	Лебединъ.	Сумы.	Старобѣльскъ.	Выполавъ.	Золочевъ.	Краснокутскъ.	Недригайлѣвъ.	Славяскъ.	Во ослѣдъ.
195	73	83	150	89	3,059
..	6	17	348
195	73	83	156	106	3,407
1	1	7
6	2	28
133	62	1,096
1	1	1	2	1	26
1	1	..	2	1	17
5	6	..	7	1	175
62	73	..	88	89	1,536
..	6	17	135
62	73	..	94	106	1,671
..	..	1	9
..	..	5	63
..	..	83	304
..	213
..	..	83	317
5	6	5	7	1	239
62	73	83	88	89	1,840
..	6	17	348
62	73	83	94	106	2,188

		Харьковъ.	Ахцирск.	Богодуховъ.	Валки.	Болчанскъ.	Змиевъ.	Изюмъ.
Въ нихъ:								
Въ теченіе года								
призрѣно,	м. п.	66
	ж. п.	32
	об. п.	98
умерло,	м. п.	4
	ж. п.	6
	об. п.	10
в) Воспитательныхъ домовъ		1
Въ нихъ:								
Въ теченіе года								
призрѣно,	м. п.	44
	ж. п.	24
	об. п.	68
умерло,	м. п.	18
	ж. п.	12
	об. п.	30
г) Богадѣльскъ		1	1	1	1	1	1	1
Въ нихъ:								
чиновниковъ		—
служителей		—	1	1	1	..	3	..
Въ теченіе года								
призрѣно,	м. п.	74	8	1	5	..	3	1
	ж. п.	31	4	6	6	6	..	14
	об. п.	105	12	7	11	6	3	15
умерло,	м. п.	1
	ж. п.	3	1	1	..	1
	об. п.	4	1	1	..	1

Куцись.	Лебедвь.	Сумы.	Старобальсь.	Валополье.	Золочевь.	Краснокутьск.	Исдригайловь.	Славяньск.	Во ескль.
.	66
.	32
.	98
.	4
.	6
.	10
.	1
.	
.	44
.	24
.	68
.	18
.	12
.	30
1	1	2	1	12
.	1	1
.	1	7
2	1	11	7	113
.	7	19	6	99
2	8	30	13	212
.	.	2	1	4
.	.	4	10
.	.	6	1	14

	Харьковъ.	Ахмыра.	Вогдухъ.	Валн.	Волчанскъ.	Змітвъ.	Иванъ.
3. Исправительныя.							
Всѣхъ исправительныхъ заведеній	1	1	1	1	1	1	1
Въ нихъ:							
Въ теченіе года содержалось, м. п.	2,729	222	131	52	144	113	168
ж. п.	312	13	20	12	15	2	19
об. п.	3,041	235	151	64	159	115	187
выпущено, м. п.	2,579	206	115	38	153	110	157
ж. п.	290	13	18	9	15	2	16
об. п.	2,869	219	133	47	148	112	153
умерло, м. п.	4	..	1	1
ж. п.	3
об. п.	7	..	1	1
Осталось къ слѣдующему году, м. п.	146	16	15	14	11	3	30
ж. п.	19	..	2	3	3
об. п.	165	16	17	17	11	3	33
в) Тюремныхъ замковъ .	1	1	1	1	1	1	1
Въ нихъ:							
Въ теченіе года содержалось, м. п.	2,729	222	131	52	144	115	168
ж. п.	312	13	20	12	15	2	19
об. п.	3,041	235	151	64	159	115	187
выпущено, м. п.	2,579	206	115	38	153	110	157
ж. п.	290	13	18	9	15	2	16
об. п.	2,869	219	133	47	148	112	153
умерло, м. п.	4	..	1	1
ж. п.	3
об. п.	7	..	1	1
Осталось къ слѣдующему году, м. п.	146	16	15	14	11	3	30
ж. п.	19	..	2	3	3
об. п.	165	16	17	17	11	3	33

Кузнецк.	Асбест.	Сумы.	Спаробьевск.	Волово.	Золот.	Красноут.	Недригайл.	Славянск.	Во еск.
1	1	1	1	11
74	110	115	156	4,314
9	21	14	20	457
83	131	129	176	4,771
53	92	90	127	3,980
3	17	13	18	414
56	109	103	145	4,394
..	1	1	1	9
..	3
..	1	1	1	12
21	17	24	28	325
6	4	1	2	40
27	21	25	30	365
1	1	1	1	11
74	110	115	156	4,314
9	21	14	20	457
83	131	129	176	4,771
53	92	90	127	3,980
3	17	13	18	414
56	109	103	145	4,394
..	1	1	1	9
..	3
..	1	1	1	12
21	17	24	28	325
6	4	1	2	40
27	21	25	30	365

	Харьковъ.	Ахтырскъ.	Богородицкъ.	Валки.	Волчанскъ.	Змиевъ.	Исаевъ.
Сверхъ того содержа- лось при Полици, м. п.
ж. п.
об. п.
Изъ числа содержавших- ся въ тюремныхъ замкахъ было судимыхъ:							
Въ убійствъ, м. п.	39	2	31	4	6	..	6
ж. п.	2	..	7	..	3	..	1
об. п.	41	2	38	4	9	..	7
» грабежъ и разбой, м. п.	2	3	..	11
ж. п.	2	..	2
об. п.	2	5	..	13
» воровствъ и мо- шенничествъ, м. п.	127	105	56	17	49	35	326
ж. п.	36	8	4	3	5	..	13
об. п.	163	113	60	20	54	35	339
За дѣланіе фальши- вой монеты, м. п.	1	1
ж. п.
об. п.	1	1
» поджигательство, м. п.	4	1	1
ж. п.	1	1
об. п.	5	2	1
» корчемство, м. п.	3	..	2	..	6
ж. п.
об. п.	3	..	2	..	6
» буйство и непови- новеніе, м. п.	30	..	5	3	9	1	..
ж. п.	6
об. п.	36	..	5	3	9	1	..
» побѣги, м. п.	395	114	36	..	68	80	113
ж. п.	56	2	9	..	4	..	3
об. п.	451	116	45	..	72	80	116

Купица.	Лобдин.	Сун.	Спиробльск.	Валополь.	Зелочь.	Красноусть.	Недригайлов.	Славяна.	Во еста.
..	8	8
..	8	8
..	8	24	1	121
1	4	8	26
1	12	32	1	147
..	..	2	8	26
..	2	6
..	..	2	10	32
34	36	50	80	915
6	5	6	6	92
40	41	56	86	1,007
..	2
..	2
..	2	3	11
..	2
..	2	3	13
..	8	4	27	50
..	1	1
..	9	4	27	51
21	..	2	14	84
1	2	..	2	11
22	2	2	16	95
19	56	24	12	917
1	9	..	20	104
20	65	24	32	1,021

		Харьковъ.	Ахтырия.	Вороуховъ.	Валн.	Волжанскъ.	Экскъ.	Иркутъ.
За бродяжество,	м. п.	2,128	25	2	..	11
	ж. п.	215	5	1
	об. п.	2,343	30	3	..	11
VIII. ЗАМѢЧАТЕЛЬНЫМИ ПРОИСШЕСТВИЯМИ 1837 ГОДА.								
1) Пожары:		5	7	1	1
Сгорѣло зданій,	камен.	14
	дерев.	16	6
	вѣсъ.	30	6
Жители потерпѣли убытку		235,400	1,500	300	100
2) Скоропостижныя смер-								
ти между лицами	м. п.	16	4	1	1	2	..	6
	ж. п.	5	..	1	..	1	..	2
	об. п.	21	4	2	1	3	..	8
Въ томъ числѣ:								
отъ пьянства,	м. п.	..	2	1	1
	ж. п.	1	..	2
	об. п.	..	2	1	..	1	..	3
• апоплексія,	м. п.	3	2
	ж. п.	1
	об. п.	4	2
• угара,	м. п.	1
	ж. п.	1	..	1
	об. п.	1	..	1	1
• архаости,	м. п.	3
	ж. п.	2
	об. п.	5

	Харьковъ.	Ахтырка.	Воздушка.	Валки.	Болдышикъ.	Зиестъ.	Изюкъ.
отъ разныхъ вну- треннихъ болъзней, м. п.	10	1	2	..	4
ж. п.	1
об. п.	11	1	2	..	4
3) Несчастные смерт- ные случаи между лицами							
м. п.	3	2	..	3	1
ж. п.	1
об. п.	3	2	..	3	2
Въ томъ числѣ:							
упавшихъ съ высотъ, м. п.	2	1
ж. п.
утонувшихъ, м. п.	..	1	..	2	1
ж. п.
ушибенныхъ тяже- стями, м. п.
ж. п.
зажарившихся, м. п.	1
ж. п.
замерзшихъ, м. п.	1
ж. п.
4) Спасена жизнь ско- рыми врачебными пособіями,							
м. п.	21	2
ж. п.	5	2
об. п.	26	4
Въ томъ числѣ:							
находившимся пьяными до отчаянія въ жизни, м. п.	14
ж. п.	2
об. п.	16
ушибенныхъ при паденіи съ высотъ, м. п.	6	2
ж. п.	2	2
об. п.	8	4

	Харьковъ.	Ахтырка.	Водоузовъ.	Валки.	Волчанскъ.	Эмса.	Латокъ.
обоженныхъ,	м. п.	1
	ж. п.	1
	об. п.	2
К. НѢСКОЛЬКО ДАННЫХЪ ДЛЯ ПРАВСТВЕННОЙ СТА- ТИСТИКИ ГОРОДОВЪ.							
Между тюремными арестантами считалось собственнo жителей города							
	4	5	4	1	3	..	3
Всѣхъ самоубійствъ было,							
м. п.
ж. п.
об. п.
Насильственно лишенныхъ жизни,							
м. п.	1
ж. п.	1
об. п.	1	1
Кражъ было	51	14	..	10	2
На сумму до 30,800р	—	—	..	320	200
Задержано Полиціею, м. п.	570	177	56	20	91	..	26
ж. п.	286	39	5	7	37
об. п.	856	216	61	27	128	..	26
Въ томъ числѣ:							
Поймано бѣсслыхъ, м. п.	193	14	2	..	7
ж. п.	91
об. п.	284	14	2	..	7
Военныхъ дезертеровъ	15	15	..	1	2

		Харковъ.	Ахмырскъ.	Богородицкъ.	Волн.	Вольскъ.	Запав.	Ильинъ.
Взято:								
За пьянство,	м. п.	232	72	28	..	14
	ж. п.	143	21	3
	об. п.	375	93	28	..	17
« воровство,	м. п.	9	30	1
	ж. п.	6	11	1
	об. п.	15	41	2
« корчемство,	м. п.	39	28	28	19	22	..	19
	ж. п.	8	4	5	7	7
	об. п.	47	32	33	26	29	..	19
« просрочку и по- терю паспортовъ,	м. п.	59	2	5
	ж. п.	23	4
	об. п.	82	2	9
» бродяжество,	м. п.	23	16	45
	ж. п.	15	3	22
	об. п.	38	19	67

Кулискъ.	Лебединъ.	Сумы.	Старобальскъ.	Балонь.	Золочевъ.	Краснокутскъ.	Недригайловъ.	Славскъ.	Во ескъ.
3	3	67	32	..	7	4	..	4	468
2	2	18	17	..	8	2	..	1	217
7	3	85	49	..	15	6	..	5	685
..	1	3	4	..	2	2	..	6	58
..	..	4	2	24
..	1	7	4	..	4	2	..	6	82
..	40	48	..	47	20	36	..	12	358
..	13	11	..	6	21	6	..	4	92
..	53	59	..	53	41	42	..	16	450
..	..	8	2	76
..	1	28
..	..	8	3	104
..	1	31	13	1	..	1	131
..	..	19	3	1	63
..	1	50	16	1	..	2	194



Ч А С Т Ъ ІІІ.

Общее заключеніе о положеніи городовъ Харьковской Губерніи въ 1837 году.

Харьковская Губернія имѣетъ 16 городовъ (1 Губернскій, 9 Уѣздныхъ и 5 Зштатныхъ). Число городскихъ жителей (130,270) относится къ общему народонаселенію Губерніи (1.171,456 душъ), какъ 1:9.

І. НЕОТЧУЖДАЕМАЯ ГОРОДСКАЯ СОВСТВЕННОСТЬ.

Улицъ и переулковъ 761; площадей 44 (въ Харьковѣ 1 улица вымощена камнемъ и 2 деревомъ; остальные, или хворостомъ убиты, или пескомъ усыпаны, или вовсе не вымощены); мостовъ 115 — всѣ деревянные; публичныхъ садовъ 11; кладбищъ 47.

ІІ. ЗДАНИЯ.

Всѣхъ церквей считается 83 (47 каменныхъ и 36 деревянныхъ). Въ одномъ только Харьковѣ показаны двѣ иновѣрческія церкви и одна каменная часовня. Монастырей, Старо-

обрядческихъ церквей, Еврейскихъ Синагогъ и Магометанскихъ мечетей нѣтъ нигдѣ.

По числу домовъ (18,097) города Губерніи слѣдуютъ другъ за другомъ въ такомъ порядкѣ:

	<i>камен.</i>	<i>деревян.</i>
Харьковъ	253	3,086
Ахтырка	7	2,460
Сумы	55	2,129
Лебединь	3	1,813
Бѣлополье	2	1,211
Изюмъ	8	965
Славянскъ	—	967
Волчанскъ	1	919
Недригайловъ	—	788
Валки	—	758
Золочевъ	—	739
Краснокутскъ	—	649
Купянскъ	1	512
Богодуховъ	2	347
Старобѣльскъ	2	264
Зміевъ	—	132
	336	17,761

Изъ сего числа Правительству принадлежатъ 52 дома, монастырямъ и церквамъ 45, разнымъ обществамъ 511, дворянамъ и чиновникамъ 1,409,

духовнымъ 336, купцамъ 1,000, мѣщанамъ 1,579, цеховымъ 1,754, иностранцамъ 48, ямщикамъ 46, солдатамъ 874, крестьянамъ 8,780, казеннымъ обывателямъ 349, войсковымъ обывателямъ 1,314. Большимъ числомъ каменныхъ домовъ владѣютъ купцы (197) и дворяне съ чиновниками (62). Правительство имѣетъ только 16 каменныхъ домовъ; церкви и монастыри 12.

Четвертая часть домовъ, которые значатся за дворянами и чиновниками, переведена на имя женъ ихъ; въ пользу купеческихъ женъ сія пропорція еще нѣсколько увеличивается. Мѣщанки владѣютъ почти шестю, жены цеховыхъ почти девятою частью недвижной собственности мужей своихъ.

Большая часть домовъ имѣетъ отъ 5 до 10 жителей; однако въ Ахтыркѣ, Купянскѣ, Сумахъ, Старобѣльскѣ, Бѣлопольѣ и особенно въ Харьковѣ есть дома прекрасной архитектуры и значительной величины, которые вмѣщаютъ отъ 25 до 30, 40 и даже до 100 человѣкъ.

Круглымъ числомъ на каждый домъ приходится:

Въ Харьковѣ	6	человѣкъ.
» Ахтыркѣ	5	»
» Богодуховѣ	12	»
» Валкахъ	11	»
» Волчанскѣ	7	»
» Змиевѣ	20	»
» Изюмѣ	3	»
» Купянскѣ	7	»
» Лебединѣ	5	»
» Сумахъ	6	»
» Старобѣльскѣ	3	»
» Бѣлопольѣ	9	»
» Золочевѣ	7	»
» Краснокутскѣ	8	»
» Недригайловѣ	6	»

Въ Славянскѣ 6 человѣкъ.

Среднимъ числомъ по всѣмъ городамъ 7

Большая часть построекъ 1837 года произведена въ Харьковѣ, Валкахъ, Лебединѣ и Изюмѣ. Въ Змиевѣ не было ни одного начатаго, а въ Купянскѣ и Бѣлопольѣ ни начатыхъ, ни конченныхъ домовъ. Замѣчательнѣйшими постройками должно почтеть: въ Змиевѣ еще не довершленную каменную колокольню, съ престоломъ во имя Св. Апостолъ Петра и Павла; по другимъ городамъ — нѣсколько частныхъ домовъ.

Только въ Харьковѣ было застраховано 50 домовъ; изъ городскихъ отчетовъ не видно, чтобы по остальнымъ городамъ обеспечение имущества страхованіемъ вошло уже въ употребленіе.

III. НАРОДОНАСЕЛЕНИЕ.

Жителей считалось 130,270 (67,082 души мужскаго пола и 63,188 женскаго), а именно:

Въ Харьковѣ	23,147	чел. об. п.
» Ахтыркѣ	14,205	» » »
» Сумахъ	13,223	» » »
» Бѣлопольѣ	10,920	» » »
» Лебединѣ	10,480	» » »
» Богодуховѣ	9,197	» » »
» Валкахъ	8,937	» » »
» Волчанскѣ	7,090	» » »
» Славянскѣ	5,850	» » »
» Золочевѣ	5,696	» » »
» Краснокутскѣ	5,424	» » »
» Недригайловѣ	5,150	» » »
» Купянскѣ	3,890	» » »
» Змиевѣ	3,114	» » »
» Изюмѣ	2,966	» » »
» Старобѣльскѣ	981	» » »
	<u>130,270</u>	» » »

Въ общемъ числѣ жителей было:	
Духовныхъ	1,278 чел. об. п.
Дворянъ и чиновниковъ	2,717 „ „ „
Почетныхъ гражданъ	8 „ „ „
Разночинцевъ	343 „ „ „
Актеровъ и театральныхъ служит.	129 „ „ „
Купцовъ	1,480 „ „ „
Мѣщанъ и посадскихъ	13,898 „ „ „
Вѣчноцеховыхъ	10,226 „ „ „
Иностранцевъ	245 „ „ „
Нижнихъ воинскихъ чиновъ	8,323 „ „ „
Вольноотпущенныхъ	40 „ „ „
Дворовыхъ	4,221 „ „ „
Крестьянъ	87,330 „ „ „
Колонистовъ	12 „ „ „

Духовныхъ въ Харьковѣ, Лебединѣ и Валкахъ болѣе, нежели въ другихъ городахъ; наибольшимъ дворянъ и чиновниковъ * принадлежитъ Харькову, Лебедину и Волчанску; почетные граждане — только въ Харьковѣ и Змиевѣ; разночинцы преимущественно въ Харьковѣ, Змиевѣ и Славянскѣ; актеры и театральные служители въ одномъ Губернскомъ городѣ. Купечество Сумское (до 400 человекъ) и Славянское многочисленнѣе Харьковскаго (218) и Волчанскаго. Мѣщане составляютъ почти девятую часть всего городского населенія: наибольшее число ихъ видимъ въ Харьковѣ, Ахтыркѣ и Славянскѣ; наименьшее — въ Недригайловѣ (133), Змиевѣ, Краснокутскѣ и Золочевѣ (10). Вѣчноцеховыхъ особенно много въ Харьковѣ, Лебединѣ, Сумахъ и

* По Ахтырѣ не показаны служащіе военного вѣдомства; по Валкахъ — гражданскіе чиновники.

Бѣлопольѣ. Иностранцы живутъ только въ Харьковѣ (218), Славянскѣ, Сумахъ, Изюмѣ, Лебединѣ и Ахтыркѣ (1); нижнихъ воинскихъ чиновъ значится до 2½ тысячъ въ одномъ Харьковѣ и болѣе тысячи въ Сумахъ. Дворовыхъ, сравнительно съ другими сословіями, вездѣ довольно. Крестьяне, по числу своему, составляютъ главное население всѣхъ городовъ Губерніи, за исключеніемъ Харькова и Старобѣльска. Колонистовъ нѣтъ нигдѣ кромѣ Харькова, Краснокутска и Лебедина.

Изъ приведенныхъ показаній слѣдуетъ:

а) Что въ общемъ итогѣ мужское населеніе превышаетъ женское въ отношеніи 106:100.

б) Что въ частности женщинъ болѣе, нежели мужчинъ, по г.г. Ахтыркѣ, Валкамъ, Лебедину, Сумахъ, Бѣлополью, Краснокутску, Недригайлову и Славянску.

в) Что перевѣсъ мужскаго населенія нарушается большимъ числомъ женщинъ между бывшимъ духовенствомъ, мѣстными мѣщанами и вѣчноцеховыми, но преимущественно между крестьянами, и всего болѣе между крестьянами казенными.

Движеніе народонаселенія.

Между лицами Греко-Россійскаго исповѣданія браковъ въ теченіе года было 1,666; слѣдовательно рѣшался на супружество одинъ изъ 39. Внѣчались преимущественно въ Январѣ и Февралѣ, или въ Октябрѣ и Ноябрь.

Родились 7,953 младенца; умерло 3,287 душъ обоего пола, а именно:

			Въ Харьковѣ.	Ахшарѣ.	Богодуховѣ.	Валкахъ.	Волчанскѣ.	Зміевѣ.	Изюмѣ.
Въ Январѣ мѣсяцѣ	м. п.		94	49	21	19	14	9	21
	ж. п.		76	44	18	22	16	7	15
	об. п.		170	93	39	41	30	16	34
» Февралѣ	м. п.		94	35	21	12	17	7	14
	ж. п.		58	29	21	13	5	8	21
	об. п.		152	64	42	25	22	15	35
» Мартѣ	м. п.		74	30	23	10	17	2	19
	ж. п.		65	27	18	11	12	4	16
	об. п.		139	57	41	21	29	6	35
» Апрельѣ	м. п.		73	16	20	17	9	5	22
	ж. п.		67	25	22	8	10	4	16
	об. п.		140	41	42	25	19	9	38
» Май	м. п.		64	31	21	15	11	7	16
	ж. п.		50	26	10	14	8	7	20
	об. п.		114	57	31	29	19	14	36
» Июнь	м. п.		61	23	21	12	25	8	24
	ж. п.		64	23	24	5	20	5	15
	об. п.		125	46	45	17	45	13	39
» Июльѣ	м. п.		71	28	26	16	25	9	12
	ж. п.		64	30	32	15	22	7	27
	об. п.		135	58	58	31	47	16	39
» Августѣ	м. п.		80	19	25	11	25	8	31
	ж. п.		76	27	20	15	18	6	9
	об. п.		156	46	45	26	43	14	40
» Сентябрь	м. п.		60	34	31	22	17	8	17
	ж. п.		79	29	27	17	15	5	21
	об. п.		139	63	58	39	32	13	38
» Октябрь	м. п.		71	48	29	17	18	4	19
	ж. п.		81	42	21	25	16	6	14
	об. п.		152	90	50	42	34	10	33
» Ноябрь	м. п.		82	33	23	19	23	10	27
	ж. п.		78	7	31	20	16	8	15
	об. п.		160	40	54	39	39	18	40
» Декабрь	м. п.		83	35	28	21	25	8	20
	ж. п.		68	31	27	15	14	7	15
	об. п.		151	66	55	36	39	15	35
Во всѣ 12 мѣсяцевъ	м. п.		907	381	289	191	226	85	234
	ж. п.		826	340	274	180	172	74	200
	об. п.		1,733	721	560	371	398	159	434

Кулеба.	Лебедянь.	Сума.	Старобельск.	Балополь.	Золочев.	Краснокулик.	Недригайлов.	Славяна.	Во сьст.
19	26	18	—	29	9	8	17	13	356
14	18	19	—	33	8	10	9	14	321
33	44	37	23	62	17	18	26	27	710
18	25	21	—	29	7	14	15	11	340
11	17	18	—	24	8	13	8	16	270
29	42	39	22	53	15	27	23	27	632
8	23	17	—	23	2	12	11	15	286
5	18	28	—	19	4	8	16	7	260
13	41	45	26	42	6	20	27	22	572
11	26	28	—	21	5	7	14	16	290
8	18	22	—	16	6	5	6	9	242
19	44	50	18	37	11	12	20	25	550
13	19	25	—	21	10	9	8	9	281
12	20	19	—	20	12	4	6	13	241
25	39	44	23	41	22	13	14	22	545
13	20	25	—	25	17	10	12	19	315
5	24	13	—	22	16	18	11	9	272
18	44	38	25	47	33	28	23	28	512
18	27	24	—	49	19	11	12	22	369
11	18	18	—	30	12	13	11	19	329
29	45	42	23	79	31	24	23	41	721
9	22	24	—	34	10	3	16	13	330
14	15	17	—	28	11	20	7	18	301
23	37	41	18	62	21	23	23	31	649
11	21	23	—	39	16	15	11	22	347
12	27	20	—	29	22	17	11	16	347
23	48	43	19	68	38	32	22	38	713
17	25	16	—	37	26	20	14	21	382
16	30	20	—	30	18	19	9	20	367
33	55	36	30	67	44	39	23	41	779
17	19	24	—	32	10	18	18	23	578
17	20	29	—	33	11	14	15	20	332
34	39	53	23	65	21	32	33	43	733
19	24	29	—	28	14	11	11	12	368
24	31	33	—	32	16	10	10	18	351
43	55	62	18	60	30	21	21	30	737
173	277	274	126	367	145	138	159	196	4,180
149	256	256	140	316	144	151	149	179	3,773
322	533	530	268	683	289	289	278	375	7,953

		Въ Харьковѣ.	—	Водолазскѣ.	—	Валнскѣ.	—	Волчанскѣ.	—	Зинскѣ.	—	Камскѣ.
Въ Январѣ мѣсяцѣ	м. п.	61	14	19	11	2	3	—	—	—	—	—
	ж. п.	56	24	12	10	6	8	—	—	—	—	—
	об. п.	117	38	31	21	8	11	18	—	—	—	—
» Февралѣ	м. п.	57	34	8	8	7	4	—	—	—	—	—
	ж. п.	60	22	14	7	7	6	—	—	—	—	—
	об. п.	117	56	22	15	14	10	23	—	—	—	—
» Мартѣ	м. п.	94	30	9	15	13	8	—	—	—	—	—
	ж. п.	33	20	9	9	6	3	—	—	—	—	—
	об. п.	127	50	18	24	19	11	31	—	—	—	—
» Апрельѣ	м. п.	65	29	10	15	8	7	—	—	—	—	—
	ж. п.	50	20	12	13	8	3	—	—	—	—	—
	об. п.	115	49	22	28	16	10	13	—	—	—	—
» Май	м. п.	57	29	9	14	7	2	—	—	—	—	—
	ж. п.	42	11	10	6	4	3	—	—	—	—	—
	об. п.	99	40	19	20	11	5	21	—	—	—	—
» Июньѣ	м. п.	54	17	18	7	8	9	—	—	—	—	—
	ж. п.	94	19	12	8	6	9	—	—	—	—	—
	об. п.	148	36	30	15	14	18	19	—	—	—	—
» Июльѣ	м. п.	46	16	16	9	6	8	—	—	—	—	—
	ж. п.	33	17	10	5	6	3	—	—	—	—	—
	об. п.	79	33	26	14	12	11	26	—	—	—	—
» Августѣ	м. п.	62	18	8	8	7	6	—	—	—	—	—
	ж. п.	32	26	10	10	4	9	—	—	—	—	—
	об. п.	94	44	18	18	11	15	27	—	—	—	—
» Сентябрьѣ	м. п.	30	19	5	16	8	3	—	—	—	—	—
	ж. п.	28	17	9	10	4	2	—	—	—	—	—
	об. п.	58	36	14	26	12	5	29	—	—	—	—
» Октябрьѣ	м. п.	30	12	21	10	9	2	—	—	—	—	—
	ж. п.	33	18	10	11	9	4	—	—	—	—	—
	об. п.	63	30	31	21	18	6	38	—	—	—	—
» Ноябрьѣ	м. п.	32	14	11	7	5	3	—	—	—	—	—
	ж. п.	35	16	9	7	2	3	—	—	—	—	—
	об. п.	67	30	20	14	7	6	23	—	—	—	—
» Декабрьѣ	м. п.	40	20	25	17	9	1	—	—	—	—	—
	ж. п.	48	22	19	14	9	..	—	—	—	—	—
	об. п.	88	42	44	31	18	1	23	—	—	—	—
Во всѣ 12 мѣсяцевъ,	м. п.	628	252	159	137	89	56	144	—	—	—	—
	ж. п.	544	232	136	110	71	53	150	—	—	—	—
	об. п.	1,172	484	295	247	160	109	296	—	—	—	—

— Кулявскъ.	— Лебединъ.	— Сумахъ.	— Старобальскъ.	— Балопольскъ.	— Золочевъ.	— Красноводскъ.	— Недригайскъ.	— Славявскъ.	Во ескъ.
8	15	23	—	18	9	9	8	—	200
8	16	17	—	21	9	15	6	—	208
16	31	40	11	39	18	24	14	13	450
8	23	23	—	25	5	8	10	—	220
10	17	24	—	17	10	3	15	—	212
18	40	47	14	42	15	11	25	20	489
15	19	25	—	12	9	3	8	—	260
19	19	20	—	18	10	10	6	—	182
34	58	45	8	30	19	13	14	31	518
34	16	21	—	11	10	14	11	—	251
15	31	22	—	16	7	12	9	—	218
49	47	43	11	27	17	26	20	16	509
13	29	20	—	11	9	11	12	—	223
19	14	24	—	13	10	20	9	—	185
52	43	44	19	24	19	31	21	16	464
7	25	15	—	8	5	9	6	—	188
8	15	15	—	12	6	5	8	—	217
15	40	30	10	20	11	14	14	14	448
10	19	25	—	12	5	18	6	—	196
8	16	20	—	7	4	13	12	—	154
18	35	45	9	19	9	31	18	22	407
7	17	31	—	12	6	10	12	—	204
8	18	21	—	13	3	18	14	—	186
15	35	52	8	25	9	28	26	20	445
4	13	13	—	17	2	13	16	—	159
12	12	14	—	6	6	10	7	—	137
16	25	27	7	23	8	23	23	20	352
4	14	20	—	16	1	12	11	—	162
13	18	15	—	12	4	8	8	—	163
17	32	35	15	28	5	20	19	17	395
9	7	19	—	12	2	7	9	—	137
8	18	12	—	12	2	17	8	—	149
17	25	31	10	24	4	24	17	15	332
10	18	23	—	19	3	11	13	—	209
16	19	26	—	16	6	14	10	—	219
26	37	49	18	35	9	25	23	10	478
129	215	258	79	173	66	125	122	108	2,742
144	213	250	61	163	77	145	112	104	2,545
273	428	488	140	336	143	270	234	212	5,287

Изъ сравненія числа родившихся и умершихъ окъзывается:

а) Что повсемѣстно рождалось болѣе, нежели умирало, такъ что чистая годовая прибыль городского населенія составила 2,666 душъ обоего пола;

б) Что между новорожденными мужскій полъ относился къ женскому, какъ 111:100;

в) Что въ мужскомъ полѣ было 6 на 100, а въ женскомъ нѣсколько менѣе (5,9).

г) Что народонаселеніе увеличилось преимущественно въ Октябрь, Ноябрь и Декабрь (болѣе 700 ежемѣсячныхъ рожденій), а уменьшалось въ Мартъ и Апрель (болѣе 500 ежемѣсячныхъ смертей);

Прибыло. Убыло.

а) Что на 100 душъ:		
въ Харьковѣ	7	4
» Ахтыркѣ	5	3
» Богодуховѣ	6	3
» Валкахъ	4	2
» Волчанскѣ	5	2
» Зміевѣ	5	3
» Изюмѣ	14	10
» Купянскѣ	8	7
» Лебединѣ	5	4
» Сумахъ	4	3
» Старобѣльскѣ . .	27	14
» Бѣлопольѣ	6	3
» Золочевѣ	5	2
» Краснокутскѣ . .	5	4
» Недригайлковѣ . .	5	4
» Славянскѣ	6	3
Среднимъ числомъ по		
всѣмъ городамъ	7	4

Вездѣ, кромѣ Старобѣльска, Золочева и Краснокутска, перевѣсъ между дѣтьми, какъ незаконно прижитыми, такъ и законно-рожденными, остается на сторонѣ му-

жескаго пола. Лебединъ отличенъ совершеннымъ равенствомъ половъ между незаконно прижитыми, которые, будучи взяты въ сложности по всѣмъ городамъ Губерніи, относятся къ общему итогу рожденій, какъ 1:10, 2. Здѣсь тахитимъ принадлежитъ Харькову, гдѣ прижитые внѣ брака составляютъ почти пятую часть всѣхъ родившихся. Мертворожденныхъ было 4; подкидышей 10.

Изъ болѣзней, отъ которыхъ наиболѣе умирали горожане, въ Харьковѣ и Сумахъ замѣчены простудныя горячки и лихорадки (особенно сильныя въ Мартѣ, Сентябрь и Октябрь); въ Изюмѣ — простудныя воспаленія; въ Лебединѣ и Бѣлопольѣ горячка; въ Старобѣльскѣ и Зміевѣ — чахотка; въ Золочевѣ — удушливый кашель, головныя боли и колика (преимущественно въ Мартѣ, Ноябрь и Декабрь). Кромѣ того въ Богодуховѣ, къ концу осени и началу зимы, появлялась корь на дѣтяхъ, которые, тогда же, умирали въ Бѣлопольѣ отъ канцля и поноса.

Въ примѣры долголѣтія можно привести:

- 1) 90 лѣтнаго цеховаго, Лебединскаго жителя;
- 2) 93 лѣтнаго войсковаго жителя, Старобѣльскаго уроженца, 50 лѣтъ промышлявшаго земледѣліемъ;
- 3) 97 лѣтнаго казеннаго обывателя, уроженца Бѣлополя (изъ Малороссіи), за два года до смерти оставившаго хлѣбопашество, которымъ онъ снискивалъ себѣ пропитаніе во всю жизнь;

4) 98 лѣтнюю мѣщанку, уроженку Харькова, занимавшуюся торговлей.

Кромѣ того въ Волчанскѣ дожили до 84-хъ, въ Ахтыркѣ до 87 лѣтъ.

IV. ПОТРЕБЛЕНИЕ.

На продовольствіе горожанъ, въ теченіе 1837 года, убито:

быковъ и коровъ	22,770
барановъ	147,310
телятъ	1,030

Всего 171,110 головъ.

Если, опредѣляя вѣсь скоту, мы примемъ оцѣнку мѣстныхъ начальствъ, то найдемъ, во 1-хъ, что потребление свѣжей говядины прости-

ралось до	227,700 п.
• баранины	147,310 п.
• телятины	1,030 п.

Свѣжаго мяса вообще до 376,040 п.; и во 2-хъ, что круглымъ числомъ на каждаго жителя приходилось по 118 фунтовъ свѣжаго мяса, кромѣ мерзлой свинины и солонины, привозъ коихъ также довольно значителенъ. Дичь и рыба, или ловимая въ рѣкахъ, при которыхъ стоятъ города, или доставляемая сосѣдними Губерніями и Уѣздами (въ Харьковѣ — съ Дона и изъ р. Удѣ; въ Ахтырку и Богодуховъ — изъ р. Ворсклы; въ Старобѣльскъ изъ Таганрога и Ростова; въ Бѣлопольѣ, свѣжая — изъ р. Сейма, и соленая — изъ Донскихъ ставницъ), значительно подкрѣпляютъ продовольствіе, которое въ 1837 году, не встречало особенныхъ препятствій, хотя цѣны свѣстнымъ припасамъ не могли быть и не были всегда и вездѣ одинаковы. Такъ куль ржаной муки отъ 5 руб. 10 коп. въ Лебединѣ доходила до 7 руб. въ Змиевѣ; овесъ отъ 2 руб., 10 коп. въ Сумахъ до 4 руб., 50 коп. за четверть въ Купянскѣ; пудъ говядины отъ 3 руб., 60 коп. въ Бѣлопольѣ до 6 руб. въ Изюмѣ; пудъ сѣна отъ 30 коп. въ

Старобѣльскѣ до 70 коп. въ Купянскѣ и Бѣлопольѣ.

Привозъ хлѣбнаго вина, спирта и водки простирался до 155,150, потребление до 115,744 ведеръ; следовательно, круглымъ числомъ, на каждаго горожанина пришлось менѣе нежели по одному ведру (около $\frac{1}{4}$) горячихъ напитковъ.

Дрова (около 42 т. сажень) преимущественно доставляются городамъ изъ Уѣздовъ ихъ, притомъ — по немнѣжно водныхъ сообщеній — сухимъ путемъ. Бѣлопольѣ получаетъ топливо изъ Рѣвскаго и Путивльскаго Уѣзда (Курской Губерніи), Краснокутскъ — изъ Богодуховскаго, Славянскъ — изъ Изюмскаго. Жители Золочева и Недригайлова, наравнѣ съ бѣдняками въ другихъ городахъ Губерніи (на пр. въ Старобѣльскѣ), почти вовсе не употребляютъ дровъ, замѣняя ихъ соломой, бурьяномъ, камышемъ, или кизякомъ. Люди достаточные жгутъ преимущественно осины и дубовыя дрова; отчасти также березовыя, ольховыя и сосновыя.

V. ПРОМЫШЛЕННОСТЬ.

1. Земледѣльческая.

Садовъ довольно (2,265 *); но не во многихъ городахъ (только въ Харьковѣ, Змиевѣ и Валкахъ) они доставляютъ выгоды своимъ владѣльцамъ, потому что большая часть собираемыхъ плодовъ не поступаетъ въ продажу, а потребляется самими хозяевами. Разводятъ преимущественно яблоны, груши, дули, сливы и вишни. — Огурцы, арбузы, дыни и прочія овощи успешно произрастаютъ во многихъ мѣстахъ. Всѣхъ огородовъ

* По Старобѣльску не показано ни одного.

считается 11,054; ихъ особенно много въ Харьковѣ, Ахтыркѣ, Сумахъ, Лебединѣ и Бѣлопольѣ.

2. Торговля.

Купеческихъ капиталовъ, въ 1837 году, объявлено 5 по 1-й гильдіи, 13 по 2-й и 354 по 3-й—всего 372 капитала.

Главное занятіе здѣшнихъ купцовъ—торговля шерстью, скотомъ и хлѣбомъ, также красными, бакалейными и шелковыми товарами. Хлѣбъ скупаютъ, или по городамъ въ торговые дни, или у окрестныхъ помещиковъ, и удовольствовавъ мѣстное потребленіе, перепродаютъ его иногороднымъ подрядчикамъ и комиссіонерамъ для непосредственнаго продовольствія сосѣдственныхъ Губерній и для поставки на винокуренные заводы. Такъ изъ Старобѣльска зна-

чительное количество хлѣба отирается на Луганскій литейный и конскіе заводы; изъ Бѣлополя (сухимъ путемъ)—въ Черниговскую и Могилевскую Губерніи. Скотомъ запасаются въ пригородныхъ мѣстахъ и по ярмонкамъ, большею частию для перепродажи его иногороднымъ купцамъ. Нѣкоторые изъ Старобѣльскихъ * промышленниковъ вскармливаютъ скотину въ степяхъ, чтобы къ осени запастись мясомъ, а сало сбыть торговцамъ, прїѣзжающимъ изъ Курской Губерніи. Шерсть преимущественно привозится изъ Губерній Полтавской, Харьковской, Черниговской, Екатеринославской и Таврической. Оптовой торгъ, какъ сими, такъ и прочими товарами, бываетъ на 70 ярмонкахъ, обороты конхъ оцѣниваютъ въ 75½ мил. рублей. Важнѣйшія изъ нихъ Харьковскія **, обращающія до 65 мил. руб. Въ 1837 году привезено было въ Харьковъ на ярмонки:

Крещенскую, Троицкую, Успенскую, Покровскую.

Всего на 17.959,000 р. 33.162,000 р. 6.711,000 р. 6.540,000р.

Въ томъ числѣ:

Шерсти и шерстяныхъ издѣлій на	731,000.	33.125,000.	607,000.	544,000.
Бумажныхъ тканей	5.240,000.	— — —	4.500,000.	1.200,000.
Шелковыхъ и полупелюковыхъ матерій	627,000.	— — —	— — —	450,000.
Серебряныхъ, золотыхъ и брилліантовыхъ вещей	621,000.	— — —	2.463,000.	200,000.
Чугунныхъ, желѣзныхъ, мѣдныхъ, и стальныхъ издѣлій	1.455,000.	— — —	1.595,000.	500,000.
Чаю	952,000.	— — —	991,000.	400,000.
Сахару	1.112,000.	— — —	985,000.	520,000.

* Въ 1837 году одного сала продано ими на сумму до 200,000 руб.

** Объ нихъ подробно говорено въ I-й части.

Между остальными армонками Сумскія и Изюмскія значительнѣе прочихъ. Въ Сумахъ, сверхъ того, бываютъ еще два торжка—Троицкій и Успенскій.

Торговыхъ лавокъ показано 974 (360 принадлежатъ Сумамъ, 276 Харькову и 104 Бѣлополью). Этому числу въ Харьковѣ, Сумахъ, Бѣлопольѣ, Славянскѣ, Змиѣвѣ, Изюмѣ, Лебединѣ и Краснокутскѣ уступаетъ число кабаковъ (всѣхъ 341); по остальнымъ городамъ — на оборотъ. Въ Ахтыркѣ торговыхъ лавокъ, удовлетворяющихъ какъ нуждамъ первой необходимости, такъ и нуждамъ болѣе утонченнымъ, показано только 7, а питейныхъ домовъ почти вчетверо (27). Въ Богодуховѣ на 22 лавки приходится 30 кабаковъ; въ Валкахъ пропорція эта еще значительнѣе: тамъ 8 лавокъ и 34 кабака; въ Золочевѣ . 6 » » 11 »
 » Недригай-
 ловъ . 2 » » 11 »

При сличеніи этихъ чиселъ не трудно вспомнить о свободномъ винокуреніи, которое предоставлено Харьковской Губерніи.—Трактирныхъ заведеній 44; погребовъ для продажи виноградныхъ винъ 48.

Что касается до денежнаго курса, то цѣлковый, при промѣнѣ на ассигнаціи, вездѣ принимался за 3 руб. 60 коп.; четвертакъ же отъ 90 и 92½ коп. (въ Золочевѣ и Валкахъ), до 100, 105, 110 и 115 коп. (въ Харьковѣ и въ некоторыхъ другихъ городахъ). Изъ иностранныхъ монетъ Испанскіе талеры ходили (въ Ахтыркѣ) по 5 руб. 70 коп., а Французскіе Луи и Наполеондоры по 21 руб., 50 коп. на монету и по 18 руб., 25 коп. на ассигнаціи.

3. Фабричная.

На 72 * фабричныхъ заведеніяхъ (Богодуховѣ, Валки, Волчанскѣ, также Краснокутскѣ, Золочевѣ и Недригайловѣ не имѣютъ никакихъ) было занято 451 работникъ. — Выше прочихъ городовъ, по мануфактурной промышленности, стоятъ Изюмъ, Лебединъ и Харьковъ. Въ первомъ болѣе важны заводы кирпичные и салотопенные; во второмъ мѣдные; въ третьемъ мѣдные, салотопенные и свѣчные; въ Ахтыркѣ пивоваренные; въ Купянскѣ салотопенные. Грубые матеріалы пріобрѣтаются и обработанныя издѣлія продаются преимущественно въ тѣхъ же городахъ, гдѣ устроены фабричныя заведенія. Однакоже Купянскія салотопни и кожевенные заводы отправляютъ — первыл сало, послѣдніе — кожи свои въ Харьковъ и Бѣлградъ; Лебединскіе кушаки идутъ на Коренную армонку и въ разныя другія мѣста; говяжье и баранье сало, вытѣсываемое (въ количествѣ до 50 т. пуд.) на Сумскихъ заводахъ, скупается болѣею частью иногородними торговцами.

Сказавъ о заводахъ, не излишне упомянуть о мельницахъ, содержаемыхъ горожанами: вѣтряныхъ 162, водныхъ только 11; следовательно число первыхъ относится къ числу вторыхъ какъ 15:1.

4. Ремесленность.

Вольныхъ ремесленниковъ считаетъ

* Два Лебединскіе завода, въ 1837 году, закрыты; одинъ Краснокутскій бездѣйствовалъ. Въ Славянскѣ число фабричныхъ не показано; впрочемъ, по числу мыловаренъ, можно уже нѣкоторымъ образомъ заключить о первенствѣ ихъ надъ прочими заводами.

ся 2,022 человека *. Изъ особенно много въ Харьковѣ (гдѣ приходится по одному ремесленнику на 19 жителей муж. пола), довольно въ Бѣлопольѣ, Богодуховѣ, Валкахъ и Сумѣхъ. Почти вездѣ сапожники многочисленнѣе другихъ мастеровыхъ, однакоже въ Харьковѣ převъсь остается за портными, въ Изюмѣ и Сумѣхъ за кузнецами **.

VI. ХОЗЯЙСТВО ГОРОДОВЪ.

Доходы 1837 года простирались до 266,000 руб., расходы до 246,000, остатки (Ахтырка, Валин, Купявскъ, Краснокутскъ не имѣли никакихъ) до 329,000. Въ семи городахъ доходовъ стало на расходы; въ остальныхъ *** первые не покрыли послѣднихъ. Впрочемъ недонимка прежнихъ лѣтъ (до 17 т. руб.) лежала на одномъ только Славянскѣ. Крутымъ числомъ, въ пользу городскихъ доходовъ, поступило съ cadaго жителя около 2 руб., 3 коп. Максимъ доходовъ принадлежитъ, какъ и ожидать было должно, Харькову, минимъ—Золочеву.

VII. ОБЩЕСТВЕННЫЯ ЗАВЕДЕНІЯ.

1. Учебныя.

Въ 7 духовныхъ училищахъ, изъ которыхъ Харьковскій Коллегіумъ стоитъ на старшемъ мѣстѣ, было 28

* Въ Зміевѣ не показано ни одного.

** О значительной мѣстамъ выдѣлкѣ кожъ, о шпозествѣ приготовленныхъ ковровъ, кушаковъ, пошевъ и проч. подробно говорено въ I-й части.

*** Доходы Купявска не показаны въ городскомъ отчетѣ.

учителей и надзирателей, и 1,096 учениковъ мужскаго пола. Между евѣтскими учебными заведениями, имѣющими въ сложности 175 наставниковъ и чиновниковъ, 1,536 учениковъ и 135 ученицъ, превъствуетъ Харьковскій Университетъ. 1836 годъ засталъ въ немъ:

Кандидатовъ	1.
Дѣйствительныхъ студентовъ	5.
Студентовъ, еще не кончившихъ курса	326.

Въ послѣднемъ числѣ:

Дворянъ и дѣтей Оберъ-Офицерскихъ	257.
Купцовъ, мѣщанъ и другихъ податныхъ состояній	56.

Между молодыми людьми, слушающими Университетскія лекціи, было уроженцевъ Харьковской Губерніи, или сыновей, для воспитанія которыхъ родители постоянно проживаютъ въ Харьковѣ . . . 46 чел.*
Пріѣзжихъ изъ Губерній:

» Полтавской	44	»
» Курской	34	»
» Воронежской	28	»
» Екатеринбургской	26	»
» Черниговской	23	»
» Херсонской	22	»
» Земли Донскаго Войска	14	»
» Тамбовской	9	»
» Таврической	8	»
» Орловской	5	»
» Астраханской	4	»
» Кіевской	4	»
» Бессарабской Области	4	»
» Смоленской	3	»
» Минской	2	»
» Подольской	2	»

* Въ томъ числѣ 20 слушателей изъ купческаго сословія и 10 студентовъ, принадлежащихъ къ извѣстнымъ дворянскимъ фамиліямъ.

Изъ некоторыхъ отдѣленныхъ Губерній по два и по одному, изъ иностранцевъ 12 человекъ.

Для женскаго пола устроены школы только въ Харьковѣ, Ахтыркѣ, Балказѣ, Старобѣльскѣ и Славянскѣ. Бѣлополье, Золочевъ, Краснокутскъ и Недригайловъ не имѣютъ никакихъ училищъ.

2. Благотворительныя.

Въ 12 больницахъ* (въ Бѣлопольѣ, Золочевѣ, Краснокутскѣ и Недригайловѣ ихъ нѣтъ; въ Харьковѣ двѣ; въ прочихъ городахъ по одной), Харьковскихъ домахъ: умалишенныхъ и воспитательномъ, и въ 12-ти богадѣльняхъ (Старобѣльскѣ, Золочевѣ, Краснокутскѣ и Недригайловѣ не имѣютъ этихъ благотворительныхъ заведеній), въ 1837 году, призрѣно 8,770 человекъ (8,458 мужчинъ и 312 женщинъ); умерло 218 (169 м., 49 ж.). Такимъ образомъ прихотнлось по одному призрѣнному на 7 мужчинъ и по одной призрѣнной на 202 женщины городского населенія: следовательно число первыхъ болѣе нежели въ 27 разъ превышало число послѣднихъ. Изъ призрѣнныхъ умирали

въ больницахъ	1	изъ 50,
» домѣ умалишенныхъ	»	» 10,
» » воспитательномъ »	»	» 20,
» богадѣльняхъ	»	» 15,

по всемъ благотворительнымъ заведеніямъ вообще 1 изъ 23.

Смертность между женщинами гораздо значительнѣе, нежели между мужчинами; между первыми умирали 1 изъ 6, между послѣдними одна изъ 50.

* По Суксвой нѣтъ показаній.

3. Исправительныя.

Городскія тюрьмы заключали въ 1837 году 4,771 человекъ (4,314 мужчинъ и 457 женщинъ). Изъ этого числа выпущено 4,394 (3,980 м. и 414 ж.); къ слѣдующему году осталось 365 (325 м., 40 ж.). Следовательно изъ 9, почти на 10 преступныхъ мужчинъ приходилось по одной преступной женщинѣ. Между первыми умирали 1 изъ 479, между послѣдними одна изъ 152. Больныхъ (преимущественно простудными горячками и лихорадками) было 263 м. и 78 ж. Привошеній въ пользу ихъ поступило, съѣтными припасами, только на 229 руб. 20 коп. (въ Волчанскѣ, Старобѣльскѣ и Сумахъ).

Главными причинами заключенія въ тюрьму показаны бродяжество (2,166 м., 221 ж.), побѣги (917 м., 104 ж.), воровство и мошенничество (915 м., 92 ж.); 147 человекъ (въ томъ числѣ 26 женщинъ) судились въ убійствѣ, 32 въ грабежъ и разбоѣ, 13 въ поджигательствѣ. Большая часть тюремныхъ арестантовъ (до 3 т.) имѣла отъ 25 до 50 лѣтъ. Преступниковъ старѣе 50 лѣтъ было вдвое болѣе (около 800), нежели преступниковъ, еще не достигшихъ 16 лѣтняго возраста (около 400).

VIII. ЗАМѢЧАТЕЛЬНѢЙШІЯ ПРОИСШЕСТВІЯ.

1. Пожары.

Убытокъ, понесенный жителями въ 25 пожарахъ 1837 года, если принять справедливыми показанія домохозяевъ, простирался до 257½ т. рублей. Значительнѣйшіе пожары слу-

чили въ самомъ Харьковѣ: пожаръ 28 Юля, продолжавшійся болѣе сутокъ, истребилъ 1 каменный и 3 деревянныхъ дома со службами, всего на сумму до 121 т. руб.; 21 Декабря добычей огня сдѣлались 13 каменныхъ и 12 деревянныхъ лавокъ съ разными товарами (хлѣбомъ, солью, масломъ, саломъ, дегтемъ), на сумму до 65½ т. руб. Въ Лебединѣ 5 Юля сгорѣло 6 деревянныхъ домовъ, съ разными пристройками и имуществомъ на 18½ т. руб. Въ другой, Лебединскій же пожаръ (21 Октября), вмѣстѣ съ избой, жертвою пламени сдѣлались два бывшие въ ней крестьянскіе мальчика.

Изъ числа домовъ, сгорѣвшихъ въ Харьковѣ, одинъ только (купца Куликова) былъ застрахованъ въ 48 т. руб.

2. Скоропостижныя смерти.

Скоропостижно умеръ 51 человекъ (42 мужчины и 9 женщинъ), преимущественно отъ апоплексіи и внутреннихъ болѣзней. Вообще на 103 обыкновенныя смерти приходилось по одной скоропостижной.

3. Несчастныя смертныя случаи.

Несчастныхъ смертныхъ случаевъ было 24 (между мужчинами вшестеро болѣе, нежели между женщинами); въ томъ числѣ одинъ запарился въ банѣ (въ Харьковѣ), а двое (въ Валкахъ и Сумахъ) замерзли.

4. Спасена жизнь скорыми врачебными пособіями 25 мужчинамъ и 7 женщинамъ, изъ числа которыхъ 16 человекъ были пьяны до отчаянія въ жизни.

IX. Нѣсколько данныхъ для правдивной статистики городовъ.

а) Между тюремными арестантами собственно городскихъ жителей было 48. Следственно тюремному заключенію подвергался:

въ Харьковѣ	1	изъ	6,000	горожанъ.
» Ахтыркѣ	. . .	3,000	— — —	
» Богодуховѣ	. . .	2,000	— — —	
» Валкахъ	8,000	— — —	
» Волчанскѣ	. . .	2,000	— — —	
» Изюмѣ	900	— — —	
» Купянскѣ	. . .	2,000	— — —	
» Лебединѣ	. . .	800	— — —	
» Сумахъ	2,000	— — —	
» Старобѣльскѣ	. . .	200	— — —	

Среднимъ числомъ по всѣмъ городамъ Харьковской Губ. 1 изъ 2,690 горожанъ.

б) Между самоубійцами четверо мужчинъ (по два въ Лебединѣ и Сумахъ) удавились, одинъ утопился (въ Краснокутскѣ) и одинъ, отставной унтеръ-офицеръ, съ тоски по умершей женѣ, повѣсился (въ Славянскѣ). Сверхъ того въ Харьковѣ одна женщина посягала на самоубійство, но не успѣла въ своемъ намѣреніи.

в) Насильственно лишенныхъ жизни было 2—по одному въ Богодуховѣ и Валкахъ, гдѣ рядовой тамошней нѣвадной команды полѣномъ убилъ своего унтеръ-офицера, взятъ мщенія за преграды, поставляемыя страсти его къ пьянству.

г) Кражъ случилось 88, на сумму до 33 т. руб.; значительнѣйшія были въ Харьковѣ.

д) Взятыхъ Полиціею въ теченіе года было 1,948 человекъ (1.399 мужчинъ и 549 женщинъ). Наиболѣе содержалось подъ полицейскою стражею въ Харьковѣ, Сумахъ и Ахтыркѣ; наименѣе въ Купянскѣ и Славянскѣ.

Переходя къ общему заключенію на основаніи изложенныхъ фактовъ, можно отнести Харьковъ, Сумы, Изюмъ и Ахтырку къ лучшимъ городамъ Губерніи и противопоставить имъ Недригайловъ, Золочевъ, Купянскъ, Зміевъ, Старобѣльскъ и Краснокутскъ, такъ чтобы Богодуховъ, Валки, Волчанскъ, Лебединъ, Бѣлополье и Славянскъ заняли средину между первыми и послѣдними. Нельзя, чтобы нищихъ вовсе не было; они есть, но число ихъ уменьшаетъ призрачнѣе (городскими обществами) людей дряхлыхъ и слабыхъ. Говоря вообще, безбѣдное пропитаніе горожанъ облегчается дешевой сѣстной припасовъ и другихъ жизненныхъ потребностей, а благосостояніе промышленныхъ и трудолюбивыхъ чаще происходитъ изъ мелоч-

ной перепродажи собственныхъ, преимущественно сельскихъ продуктовъ, нежели изъ оборотливой торговли чужими издѣліями, предметами роскоши и наслажденій; скорѣе зависитъ отъ земледѣлія въ различныхъ его видахъ (почти повсемѣстнаго хлѣбопашества, садоводства и огородничества, къ которымъ, хотя и не вездѣ, должно присовокупить разведеніе пчелъ и рогатаго скота), нежели отъ занятій на фабрикахъ и заводахъ, отъ ремеслъ и рукодѣлій. Содержаніе мельницъ, трактирныхъ заведеній и постоялыхъ дворовъ, перевозка соли съ Крымскихъ озеръ и рыбы изъ Донскихъ станицъ, наконецъ заработки въ сосѣдственныхъ Губерніяхъ, Полтавской и Екатеринославской, даютъ нужныя средства къ существованію даже людямъ со скуднымъ достаткомъ.

ГОРОДА КАЛУЖСКОЙ ГУБЕРНИИ

ЧАСТЬ I.

*Историко-Статистическій взглядъ на города Калужской
Губернии.*

I. КАЛУГА.

Калуга, въ древней землѣ Вятичей, всегда была принадлежностію Великаго Княженія — сперва Владимірскаго, потомъ Московскаго. Умиралъ въ 1389 году, Дмитрій Донской назначилъ ее, какъ свой наследственный городъ, въ удѣлъ третьему сыну, Андрею, отъ котораго Калуга перешла къ Іоанну и Михаилу Андреевичамъ. По духовной Василія Темнаго она отказана Іоанну III (1462 г.), а по завѣщанію сего послѣдняго (1503 г.) досталась четвертому сыну Великаго Князя, Симеону. Въ 1599 году, Борисъ Годуновъ награждалъ Калужскимъ удѣломъ (составленнымъ изъ трехъ городовъ, съ волостями) изгнаннаго Шведскаго Принца Густава; но вскорѣ, разгнѣванный его строптивостію, отнялъ у неслугодарнаго Калугу, тогда уже

славную своимъ промыслами, и назначилъ ему для доходовъ разоренный Угличь.

Съ XIV-го по XVII-ое столѣтіе, Калуга, какъ пограничный городъ южной Россіи, была однимъ изъ важнѣйшихъ военныхъ пунктовъ, сперва для обороны нашей отъ возрастающаго честолюбія грозной Литвы и склоняющагося къ упадку могущества Ордынцевъ, потомъ—для обузданія частыхъ вторженій Крымскихъ Хановъ, которые, сквозь безопасныя степи, прямо устремлялись къ берегамъ Дона, Оки и Угры, такъ что современники прозвали сію послѣднюю рѣку *толсою Богородицы*, охраняющимъ Московскія владѣнія. Близъ Калуги Ольгердъ соединяется съ непримиримымъ врагомъ Донскаго, вѣрнымъ союзникомъ Татаръ и

Литвы, Михаиломъ Александровичемъ Тверскимъ (1372). Беззащитныя окрестности Калуги разоряютъ Литовцы, въ отищеніе Василю Темному за опустошеніе ихъ селъ и городовъ (1444). Въ Калугу высылаетъ Іоаннъ III сына своего и брата, свидѣвъ о грозномъ вторженіи Ахмата (1480). Сюда, въ царствованіе Грознаго, спѣшатъ со всѣхъ сторонъ Русскія дружины, когда Саипъ-Гирей угрожаетъ Москвѣ многочисленною Крымскою ратью, съ толпами хищниковъ изъ Ногайскихъ улусовъ, изъ Астрахани, Кафы, Бѣлгорода и Азова (1541). Здѣсь, когда опасаются впаденій Девлетъ и Казы-Гирея, живутъ самыя надежныя Воеводы Царскіе (1553, 1583, 1598). Здѣсь, при первомъ слухѣ о появленіи врага, уже стоитъ, готовый къ бою, передовой полкъ, чуткая береговая, или сторожевая рать Московская (1572, 1576, 1591).

Съ распространеніемъ и постепеннымъ обезопасеніемъ предѣловъ нашихъ въ первыя царствованія Дома Романовыхъ, Калуга, естественнымъ образомъ, лишилась прежней значительности своей, какъ военный пунктъ, но лишилась на время, не навсегда: въ славную компанію 1812 года, она была главной опорой дѣйствій Князя Кутузова. Заслонивъ ее и тѣмъ самымъ преградивъ непріятелю доступъ къ богатымъ полуденнымъ Губерніямъ, еще нисколько не пострадавшимъ отъ войны, Русскіе удобно могли пользоваться, и большими магазинами, собранными здѣсь во время пребыванія арміи нашей подъ Смоленскомъ *, и всѣми пособіями,

* Въ 1812 году, въ 5 верстахъ отъ Калуги, устроены были артиллерійскіе парки. До сихъ поръ здѣсь приготавлиются и хранятся множество боевыхъ снарядовъ, которыми довольствуются не только западныя и южныя крѣпости

которыя, спускаясь внизъ по Окѣ изъ самыхъ плодородныхъ южныхъ странъ, распространяли по Тарутинскому лагерю обиліе и довольство.

Впрочемъ, какъ ни замѣчательна военная значительность Калуги, однакожь страдательная роль ея въ исторіи становится дѣйствительною только около начала XVII столѣтія. Въ сіе тяжкое, безотрадное время, она успѣла стяжать незавидную славу: нѣсколько лѣтъ сряду была прищемъ междоусобной войны согражданъ, ередоточіемъ козней лютыхъ враговъ отечества и наконецъ гнѣдомъ Тушинскаго Самозванца.

Желая какъ можно болѣе обезопасить юго-восточныя и западные предѣлы наши, Іоаннъ IV и Борисъ Годуновъ, не только обращали въ крѣпости пограничныя города, не только усиливали ихъ гарнизоны, но и дозволяли преступникамъ, способнымъ нести военную службу, скрывать въ землѣ Сѣверской и спокойно проживать тамъ, до появленія враговъ и нужды въ ратникахъ. Пагубныя слѣдствія сей необдуманной мѣры скоро обнаружались: бродяги, злодѣи, бѣглые воры и мошенники, скопившіеся здѣсь въ числѣ нѣсколькихъ тысячъ человекъ *, составили передовую дружину Отрепьева на пути его къ Москвѣ, и возвратясь восвоиса по смерти Разстриги, разумѣется, готовы были,

Россіи, но и войска наши, расположенныя въ Губерніяхъ: Калужской, Тульской, Орловской, Курской, Воронежской, Тамбовской, Пензенской, Саратовской, отчасти также въ Губерніяхъ Смоленской, Тверской и Рязанской. Въ самой Калугѣ есть каменная пороховая яматка не далеко отъ моста, перекинутого черезъ ручеекъ Вереушъ.

* По словамъ Авраамія Палицына, въ царствованіе Шуйскаго: „болѣ двадцати тысячъ сѣдовыхъ воровъ, по имоу времени, въ осаду въ сидѣни въ Калугѣ и Тулѣ обрѣтеса, кроивъ тамошнихъ собравшихся старыхъ воровъ.“

при первомъ удобномъ случаѣ, подь первымъ предлогомъ, возобновить едва лишь прекращенные беспорядки, грабежи и кровопролитіа. Вотъ причина, почему чернь выгдѣ не оказывала такого усердіа ко второму Самозванцу, какъ въ землѣ Сѣверской, и почему Калужане, во время междоусобицъ; отличались духомъ буйства и неприязни къ законной власти.

Лишь только разнесся слухъ о вторичномъ, чудесномъ избавленіи мнимаго Дмитрія, Калужане пристали къ шайкамъ Князя Шаховскаго, подь предводительствомъ Болотникова. Наголову разбитый Скопиннымъ—Шуйскимъ подь Москвою (2 Декабря 1606 года); наглый холоуцъ Князя Телятескаго засѣлъ въ Калугѣ, и пользовьсь нерышительностію Василиа Ионновича, въ нѣсколько дней укрѣпиль городъ, собралъ до 10 тысячъ бѣглецовъ и приготовился къ осадѣ, которая, не смотря на большое численное превосходство осаждающихъ, продолжалась сншкомъ 4 мѣсяца (съ 30 Декабря 1606 по 3 Мая 1607 года), и кончилась тѣмъ, что, бросивъ пушки, обозъ, запасы, Воеводы Царскіе бѣжали къ Боровску. Еслибъ не Скопинъ-Шуйскій, не Истома Пашковъ, Столицъ не миновать бы гибели. Но участь войны непостоянна: Тула, куда обратились торжествующіе мятежники, взята; Болотниковъ казненъ, а между тѣмъ Калужскій бунтъ все продолжается: ни сильная рать Московская, которая снова облегла строптивыхъ, ни обшцавіе Царя преклонить справедливый гнѣвъ на незаслуженную милость, не могутъ привести къ покорности жителей, вѣроятно уже свѣдавшихъ о появленіи втораго Лжедмитрія. Тутъ Шуйскій дѣлаеть новую ошибку: жалѣя собственныхъ ратниковъ, поручаетъ

завтїе Калуги чѣтыремъ тысячамъ лишь недавно прощенныхъ Донцевъ. Уже бунтовавшіе разъ, они бунтуютъ снова, и снова Воеводы Василиа, бросивъ осаду, постыдно даютъ тылъ (1607 г.).

Послѣ этого театръ военныхъ дѣйствій перешель къ Москвѣ. Калуга на время отдохнула. Не прежде, какъ въ концѣ 1609 года, сюда прибыль Самозванецъ, страшась измѣны уже трижды клятвопреступныхъ Бояръ-Злодѣя, выѣхавшаго изъ Тушина въ крестьянскомъ платьѣ, на навозныхъ саняхъ, Калужане приняли какъ Государа законнаго, ввели въ лучший домъ, угощали пышно, дарили щедро. Составились дружины тѣлохранителей, Дворъ и Правительство, которые въ городахъ, подвластныхъ имъ, грабили, мучили, убивали не однихъ Нѣмцевъ и Поляковъ, но и Русскихъ, оставшихся вѣрными своей присягѣ. Тѣснимая Поляками, Марина, въ одеждѣ вонна, съ лукомъ и туломъ за плечами, верхомъ прискакала къ мужу: онъ встрѣтилъ ее торжественно. Народъ ликовалъ; Калуга хвалилась своимъ многолюдствомъ, изобиліемъ, покоемъ. Этотъ покой продолжался не долго. Всѣми оставленный подь Москвою, Самозванецъ снова принужденъ былъ бѣжать въ Калугу (26 Августа 1610 года), и вскорѣ погибъ здѣсь на охотѣ отъ руки Ногайскаго Князя Араслана (11 Декабря). Городъ взволновался: ударили въ набатъ. Марина, отчаянная, полунагая, ночью съ зажженнымъ факеломъ бѣгала возъ улицы въ улицу, требуя мести—и къ утру не осталось ни едиаго Татарина живаго въ Калугѣ: ихъ всѣхъ, хотя и великихъ въ Араслановомъ дѣлѣ, безжалостно умертвили Казаки и граждане. Обезглавленный трупъ Лже-

дмитрія съ честію предали землѣ въ соборной церкви, и Марина, въ отчаяніи не теряя ни ума, ни властолюбія, немедленно объявила себя беременною; немедленно и родила..... сына, торжественно крещеннаго и названнаго Царевичемъ Иоанномъ, къ живѣйшему удовольствію народа. Готовился новый обманъ; но Россіане чиновные, которые еще находились между послѣдними клеветами Самозванца, уже не хотѣли служить ни срамной вдовѣ двухъ обманщиковъ, ни ея сыну, дѣйствительному, или мнимому; пѣловали крестъ Государю законному, тому, кто волею Божіею и всенародною утвердился на Московскомъ престолѣ; дали знать о семъ Думѣ Боярской, овладѣли Калугою и взяли Марину подъ стражу. *

Въ два года двѣ продолжительныя осады, потомъ неустройство, насилие и грабежи междуцарствія вѣроятно лишили Калугу многого, чѣмъ гордились жители ея подъ управленіемъ втораго Самозванца. При Михаилѣ Теодоровичѣ она *не весьма великій* (просто — небольшой) *городъ составляла*: по описи, сдѣланной ей, въ 1626 году, Писцомъ Владиміромъ Плещеевымъ, считалось 20 церквей, 273 посадскихъ двора и 312 душъ мужескаго пола (въ томъ числѣ обдѣвльыхъ, не положенныхъ въ оброкъ, 102 двора и 105 душъ). Царь Алексѣй Михайловичъ приказалъ (1658 г.) отдать Калужскому посаду, лежавшую въ трехъ верстахъ отъ послѣдняго, отчину Боярина Романова, село *Спаское Новое*, которое состояло изъ 53 крестьянскихъ, 116 бобыльскихъ и 37 бѣлопомѣстныхъ Казачьихъ дворовъ, со всѣми угодьями **. Мало по

малу жители села начали водворяться въ посадь, который, еще до 1685 года, укрѣпленъ былъ землянымъ валомъ, окруженію на одну версту, 734 сажени, и деревянною крѣпостію о 12 башняхъ. Въ Описной книгѣ 701 года, Калуга значится городомъ рубленымъ, деревяннымъ и острогомъ столчимъ (840 сажень въ окружности, съ 6 проезжими и 10 глухими башнями) *, а къ концу царствованія Петра I, не смотря на случившійся между тѣмъ пожаръ, имѣетъ уже, кромѣ Казанскаго дьячьяго монастыря, 28 церквей, отъ Адмиралтейства школу (для обученія дьячыхъ и подъяческихъ дѣтей и прочихъ чиновъ цыфиря и Геометріи) и—что всего удивительнѣе—посадскихъ 5,924 человека. Въ теченіе какихъ либо ста лѣтъ промышленное народонаселеніе города увеличилось въ девятнадцать разъ! Такъ многозначительно государственное раченіе Вяземосцевъ, послѣ страданій безначалія; такъ велики благодѣянія мира послѣ кровопролитныхъ войнъ; такъ несомнѣнны выгоды, которыми пользовалась и пользуется Калуга, находясь въ самомъ сердцѣ Россіи, принадлежа къ системѣ городовъ Окскихъ, «и прежде и нынѣ важѣйшихъ по населенію и богатству жителей своихъ». **

При Петрѣ Великомъ, Калуга сначала была приписана къ Московской Губерніи (1708 г.), потомъ назначе-

дано при Академіи Наукъ и съ иловажными прибавленіями, отъ слова до слова, перепечатано въ Географическомъ Словарѣ Щекатова (М. 1804 г.).

* Цвѣтущее состояніе Всероссийскаго Государства и проч. И. Кирилова (М. 1831 г.), Кн. I, стр. 116.

** Гидрографическо-Статистическое описаніе городовъ Россійской Имперіи и проч. К. П. Арсеньевъ. Ж. М. В. Д. за 1852 годъ Ч. VI, N II, стр. 20.

* Ист. Гос. Рос. Т. XII, Гл. IV, стр. 271.

** Топографическое Описаніе Калужскаго Намѣстничества (С. П. В. 1785 г.), которое въ

на Провинциальнымъ городомъ Калужской Провинціи (1719 г.) *; при Екатеринѣ II наименована главнымъ городомъ Калужскаго Намѣстничества (1776 г.) **; при Александрѣ I оставлена Губернскимъ городомъ Калужской Губерніи (1802 г.) ***. Гербъ ея, Высочайше конфирмованный въ 1777 году, изображаетъ: «на голубомъ полѣ извитый серебряный перекладъ, означающій рѣку Оку, протекающую возлѣ сего города; и въ верхней части щита Императорская золотая корона, въ знакъ значимости, которую онъ, чрезъ вышшее учрежденіе въ немъ Губерніи, отъ Монаршей милости получалъ.»

По дѣламъ духовнымъ Калуга, сначала, была подвѣдомственна Крутицкой Епархіи, а со времени ея уничтоженія, управлялась Московскимъ Архіереемъ, который назывался тогда Московскимъ и Калужскимъ. Въ 1798 году изъ городовъ и Уѣздовъ нынѣшней Калужской Губерніи **** составлена особая (Калужская и Боровская) Епархія и положена по штату

* Калужскую Провинцію составляли города: 1) Калуга, съ Медыцкимъ Уѣздомъ, 2) Одова, 3) Воротыньскъ, 4) Мещовскъ, 5) Перемышль, 6) Мосальскъ, 7) Козельскъ, 8) Серпейскъ, 9) Лихвинъ. Ук. 1719, Мая 29.

** Въ которое „для вышней выгоды и волею тамошнихъ жителей“ назначены города: 1) Калуга, 2) Козельскъ, 3) Перемышль, 4) Малый-Ярославецъ, 5) Одова, 6) Лихвинъ, 7) Мещовскъ, 8) Серпейскъ, 9) Мосальскъ, 10) Таруса, 11) Боровскъ и 12) село Медыское, наименованное городомъ Медыцкимъ. Ко всѣмъ снѣмъ городамъ повелѣно было, смотря по удобности мѣстоположенія, приписать Уѣзды, а Воротыньскъ оставить заштатнымъ. Ук. 1776, Окт. 26.

*** За отчисленіемъ Одова къ Тульской Губерніи (Ук. 1777, Сент. 19.), упраздненіемъ Серпейска и открытіемъ Жиздры (Ук. 1777, Окт. 17), Калужская Губернія образовалась изъ 11 Уѣздовъ и Уѣздныхъ городовъ—10 прежнихъ и одного новаго. Ук. 1802, Июня 28.

**** Прежде большая часть ея принадлежала къ Крутицкой же Епархіи, остальная къ Епархіямъ Московской и Сѣвской, и только немногія селенія къ Епархіи Переславль-Залѣской.

первою третьяго класса. Старый планъ Калуги относится къ 1778-му, новый къ 1836-му, а положеніе о городскихъ доходахъ и расходахъ къ 1837-му году.

Внимательно разсматривая происшествія, которыя такъ часто вносили имя Калуги на страницы отечественной исторіи нашей, нельзя не остановиться на изумительномъ сближеніи самыхъ разноплеменныхъ народовъ, самыхъ разнохарактерныхъ дѣйствующихъ лицъ, самыхъ разнообразныхъ событій. Какой переходъ отъ Ольгерда, или Ахмата къ Наполеону; отъ необузданной рати восточныхъ, или южныхъ полу-варваровъ къ стройнымъ полкамъ Великой Арміи; отъ Іоанна IV, малодушнаго тирана, къ Великому Петру и Мудрой Екатеринѣ; отъ нелюбимаго, низверженнаго Царя Василія къ Александру Благословенному; отъ молодаго витязя, Князя Михаила Скопина—Шуйскаго, къ маститому герою, Князю Михаилу Кутузову-Смоленскому! Въ одной Русской Губерніи, на пяти стахъ пятидесяти квадратныхъ миляхъ, съ оружіемъ въ рукахъ: Ордынцы, Ногаи, Крымцы и Турки *, Литовцы и Поляки—кромя Англичанъ съ Испанцами, всѣ народы западной Европы. Время вышшаго безсилія и внутренняго безначалія, время раздоровъ, междоусобныхъ войнъ, злодѣйствъ и измѣны, уничтоженія и позора, а черезъ 200 лѣтъ—безпримѣрное въ исторіи торжество народной доблести и славы, всемогущество единодушной любви къ Царямъ, самопожертвованія отчизнѣ. Россія, якоко раздора въ удѣльныхъ междоусобіяхъ, покорная даница Монгольскихъ Хановъ, боязли-

* Съ Крымскими Гиреями не разъ приходили грабить Россіи Булгарскіе поля и лиманы.

вая сосѣдка грозной Литвы, несчастная жертва хищныхъ Гиреевъ, послушная раба наглаго Самозванца—и Россія, побѣдоносная вѣстница мира врагамъ, покоя и благоденствія цѣлой Европѣ!... Исторія Калуги не напоминаетъ ли намъ главнѣйшіе моменты исторіи народа Русскаго?

Калуга—и это лучшее свидѣтельство о ея древности—стоитъ уже на четвертомъ мѣстѣ. Первоначально она была основана по теченію Калужки, въ 8 верстахъ отъ вышшняго города, тамъ, гдѣ теперь находится церковь съ чудотворною иконою Калужской Богоматери, которую доселѣ посѣщаютъ многіе богомольцы изъ сосѣднихъ деревень и городовъ. Вторично построили Калугу верстахъ въ 6 отъ теперешняго города (при впаденіи рѣчки Калужки въ Оку); потомъ перенесли на лѣвый берегъ Яченки, ниже Лаврентьева монастыря, къ такъ называемому общему кладбищу (отъ города въ полуверстѣ), и наконецъ, уже въ четвертый разъ, избрали для поселенія нынѣшнее мѣсто. Прежнія городища, особливо послѣднее, лучше другихъ уцѣлѣвшее отъ разрушеній времени, еще видны въ окрестностяхъ новой Калуги, которая лежитъ на лѣвомъ, нагорномъ берегу Оки, при впаденіи въ нее слѣва рѣчки Яченки, подъ $54^{\circ}30'27''$ сѣв. шир. и $53^{\circ}56'57''$ вост. долг., въ 886½ верстахъ отъ С. Петербурга, 188 отъ Москвы, 280 отъ Смоленска, 720 отъ Кіева и 95 отъ Тулы. Изъ послѣднихъ четырехъ городовъ ведутъ сюда почтовые тракты: Московскій, Смоленскій, Кіевскій и Тульскій.

Мостъ черезъ Оку, столь нужный для непрестанныхъ сообщеній съ правымъ берегомъ рѣчки, естественнымъ образомъ долженъ былъ обра-

тить на себя вниманіе и заботливость начальства. До 1823 года, въ Калугѣ былъ плавучій мостъ, на содержаніе котораго, по причинѣ частыхъ разрывовъ отъ прибывшей воды, отпускалось ежегодно изъ Городекой Думы отъ 5 до 8 тысячъ рублей. Не смотря на сіи значительныя издержки, онъ не только не служилъ къ украшенію города, но еще безобразилъ его. Въ свѣдствіе сего, по составленію въ Корпусѣ Путей Сообщенія плану, построены новый мостъ на судахъ, который сталъ савишкомъ 100,000 рублей и нынѣ, вмѣстѣ съ перевозами, нуждается въ 7,000 рублей ежегоднаго ремонта. Чтобы вознаградить городъ за сей расходъ—на основаніи Высочайше утвержденнаго въ 17 день Мая 1832 года мнѣнія Государственнаго Совѣта—положено: съ судовъ, проходящихъ по рѣкѣ Окѣ и требующихъ разводки устроеннаго тамъ на плашкоутахъ моста, взимать по 30 коп. съ каждой сажени въ длину судна, а съ судовъ, которыя остаются зимовать подъ городомъ, около дамбъ, устроенныхъ на счетъ его, взыскивать съ каждой сажени въ длину судна по 1 руб. *

Калуга представляетъ фигуру неправильнаго четвероугольника, къ верху идетъ по косогору, покатоу не менѣе, какъ на 67, и не болѣе, какъ на 116 сажень, а у Оки кончается крутизною, которая отъ 5 до 15 сажень возвышена надъ уровнемъ воды **, такъ что городъ, гораздо

* Положеніе о доходахъ и расходахъ Губернскаго города Калуги.

** Покатость нагорнаго берега Яченки, которая съ Сѣверо-Востока подходитъ къ Калугѣ, составляетъ не менѣе 81 и не болѣе 102 сажень; перпендикулярная высота его надъ уровнемъ воды колеблется между 14 и 20 саженьми. Овраги, улирающіеся въ эту рѣчку, нынѣ отъ 3 до 12 сажень въ глубину и отъ 21 до 107 сажень въ ширину.

болѣе низкій въ длину; нежели въ ширину, изъ-за рѣки видѣтъ во всемъ своемъ объемѣ, но съ Московской дороги выказываетъ только бывшую Ямскую слободу и нѣсколько главъ церковныхъ. Онъ пересѣкается оврагами (отъ 3 до 12 сажень въ глубину и отъ 21-й до 107 сажень въ ширину), примыкающими къ Окѣ: по двумъ изъ нихъ протекаютъ ручьи Березуй и Жировской. Воду Березуя, черезъ который ведетъ каменный мостъ на аркахъ, съ каменными-же лѣвками по угламъ его, жители предпочитаютъ всемъ прочимъ буерачнымъ водамъ, какъ за отчѣнную ея прозрачность и холодность, такъ и потому что отъ известковыхъ береговъ своихъ она заимствуетъ растворъ тонкой извести, которому приписываютъ нѣкоторыя цѣлебныя свойства. Лучшій родникъ Окскаго берега и первый по величинѣ водоема носить имя Зеленаго Крупца. Впрочемъ, кромѣ проточной воды, которою довольствуются прибрежные обыватели, есть еще посреди города бассейны и пруды (2), а при домахъ колодези (до 500). Вода послѣднихъ не глубже двухъ сажень и мутится къ дождливое время; обыкновенно-же мало уступаетъ буерачной.

Земля въ городской чертѣ 787 десятинъ 856 квадратныхъ сажень; въ томъ числѣ:

	Десят. Квад. саж.	
подъ площадями	23	652
— — улицами	153	1,094
— — переулками	1	2,050
— — двумя публичными садами	9	1,205
— — разными строениями	589	966
Сверхъ того за городской чертой:		
подъ кладбищами	12	1,244

Десят. Квад. саж.

подъ домами	6	414
— — улицами	—	2,124
— — садомъ Приказа Обществ. Призр.	1	1,416

Грунтъ земли мѣстами каменистый, мѣстами стро-песчаный, или песчано-глинистый, съ примѣсью бутоваго камня. Климатъ, по возвышенному мѣстоположенію города, сухой и здоровый. Публичные и частныя сады, очищая воздухъ, вмѣстѣ съ тѣмъ служатъ пріятными мѣстами для отдохновенія въ душное лѣтнее время. Къ публичнымъ гульбищамъ, кромѣ небольшого бульвара, сходящаго уступами къ Окѣ, и обширнаго сада при загородномъ деревянномъ домѣ Гражданскаго Губернатора, можно отнести еще: хорошій садъ городской больницы для воинскихъ чиновъ, и превосходный Хлюстинскихъ богоугодныхъ заведеній. Садовъ, частнымъ людямъ принадлежащихъ, довольно много (1,178), но они не велики и доходовъ не приносятъ, потому что домохозяева разводятъ въ нихъ фруктовыя деревья не для продажи плодовъ, а для собственнаго употребленія. Особенно замѣчательны: садъ изъ Италіянскихъ тополей, разведенный г. Сталыпинымъ, и садъ г. Олонкина на противоположномъ (правомъ) берегу Окн.

Въ полицейскомъ отношеніи городъ составляетъ двѣ Части *, изъ коихъ каждая подраздѣляется на три квартала. Отъ множества старыхъ обывательскихъ домовъ, доселѣ терпимыхъ Начальствомъ по бѣдности жителей — не смотря на плавъ, еще въ 1777 году Высочайше кофирмованный, остаются нѣкоторыя неправильности и несообразности, ко-

* Онъ идетъ поперекъ города, такъ что кварталы каждой Части и на горѣ и подъ горомъ.

вая сосѣдка грозной Литвы, несчастная жертва хищныхъ Гиреевъ, послушная раба наглого Самозванца — и Россія, побѣдоносная вѣстница мира врагамъ, покоя и благоденствія цѣлой Европѣ!... Исторія Калуга не напоминаетъ ли намъ главнѣйшіе моменты исторіи народа Русскаго?

Калуга — и это лучшее свидѣтельство о ея древности — стоитъ уже на четвертомъ мѣстѣ. Первоначально она была основана по теченію Калужки, въ 8 верстахъ отъ вышшняго города, тамъ, гдѣ теперь находится церковь съ чудотворною иконою Калужской Богоматери, которую посѣщаютъ многіе богомолы. Сосѣднихъ деревень и городищъ рично построили Калужане въ 6 отъ теперешняго впаденія рѣчки Калужки. Потомъ перенесли Яченки, ниже Яченки, къ такъ называемому кладбищу (въ 1 верстѣ), и тѣмъ разнѣшнее.

Самыя красивыя улицы Калуги — Московская, отъ каменныхъ воротъ, у самаго вѣзды, проходитъ во всю ширину ея до моста, устроеннаго черезъ Оку. Тульская улица начинается подле заставы того-же имени, идетъ вдоль города и оканчивается на площади, называемой Старымъ Торгомъ. Чтобы получить ясное понятіе о расположеніи Калуги, необходимо ознакомиться съ площадями ея, кото-

* См. Ж. М. В. Д. No 9-й 1837 года, Распор. стр. 171, и No 4-й 1838 года, стр. 111. Большая имѣютъ 10, средняя 8, малая (т. е. веревки) 6 сажень въ ширину. На освѣщеніе ихъ въ ночное время, съ помощію 374 фонарей, и на иллюминированіе въ торжественные дни общественныхъ зданій, ассигнуется ежегодно изъ городскихъ доходовъ 5,800 рублей.

титъ на себя вышшаго начальства. До 1897 года была плавучей пристанью, котораго, по распоряженію отъ скалось ежемѣсячно отъ смотра державы. Калужане въ 1897 году въ виду на широкою Оку, богатый городъ, величественъ и живописенъ. Посреди площади стоитъ каменный Троицкій соборъ, величественно перестроенный усердіемъ Калужскихъ гражданъ (1819 г.), гдѣ некогда, на короткое время, погребень былъ второй Самозванецъ, а нынѣ хранится, перенесенный въ 1822 году изъ селенія Калуженки, чудотворный образъ Калужской Богородицы, съ которымъ изъ собора и всѣхъ приходскихъ церквей ежегодно бываетъ (2 Сентября) вокругъ города крестный ходъ, установленный (1771 г.) въ память избавленія Калуги отъ мороваго повѣтрія. * На такъ называемый Старый Торговъ выходятъ, съ одной стороны: главная улица (въ одноэтажномъ каменномъ флигелѣ, который съ боку пристроенъ къ среднему корпусу Присутственныхъ

каждый видъ на широкою Оку, богатый городъ, величественъ и живописенъ. Посреди площади стоитъ каменный Троицкій соборъ, величественно перестроенный усердіемъ Калужскихъ гражданъ (1819 г.), гдѣ некогда, на короткое время, погребень былъ второй Самозванецъ, а нынѣ хранится, перенесенный въ 1822 году изъ селенія Калуженки, чудотворный образъ Калужской Богородицы, съ которымъ изъ собора и всѣхъ приходскихъ церквей ежегодно бываетъ (2 Сентября) вокругъ города крестный ходъ, установленный (1771 г.) въ память избавленія Калуги отъ мороваго повѣтрія. *

На такъ называемый Старый Торговъ выходятъ, съ одной стороны: главная улица (въ одноэтажномъ каменномъ флигелѣ, который съ боку пристроенъ къ среднему корпусу Присутственныхъ

* Другой крестный ходъ (12 Октября) установленъ (1813 г.) въ память избавленія Калуги отъ нашествія Французовъ. См. Историческое описаніе соборныхъ и приходскихъ церквей въ Россійской Имперіи находящихся. М. 1828.

деревянный эвасаргаузъ и двух - этажный домъ Губернаторской Канторы. Съ стороны южной окружаютъ ея площади, выходящія къ ней, зданія общества: каменный (о 16 корпусахъ), каменный; деревянный каменный должны каменныя, съ толстыми для каменныхъ при каменные этажи каменной каменью

— 177 —
 1. Казанск. уезд. Зем. влад. 1816
 2. Казанск. уезд. Зем. влад. 1816
 3. Казанск. уезд. Зем. влад. 1816
 4. Казанск. уезд. Зем. влад. 1816
 5. Казанск. уезд. Зем. влад. 1816
 6. Казанск. уезд. Зем. влад. 1816
 7. Казанск. уезд. Зем. влад. 1816
 8. Казанск. уезд. Зем. влад. 1816
 9. Казанск. уезд. Зем. влад. 1816
 10. Казанск. уезд. Зем. влад. 1816
 11. Казанск. уезд. Зем. влад. 1816
 12. Казанск. уезд. Зем. влад. 1816
 13. Казанск. уезд. Зем. влад. 1816
 14. Казанск. уезд. Зем. влад. 1816
 15. Казанск. уезд. Зем. влад. 1816
 16. Казанск. уезд. Зем. влад. 1816
 17. Казанск. уезд. Зем. влад. 1816
 18. Казанск. уезд. Зем. влад. 1816
 19. Казанск. уезд. Зем. влад. 1816
 20. Казанск. уезд. Зем. влад. 1816

отъ друга расстоянн. Напротивъ того, не только бойни, кузницы и кирпичные сараи, но даже винные подвалы, пивоварни, заводы кожевенные и салыные удалены за заставы, или въ самыя пустопорожнія мѣста, гдѣ они не могутъ мѣшать ни благовидности, ни чистотѣ, ни безопасности города. Въ этомъ отношеніи трудно придумать что - либо болѣе совершенное.

Кромѣ поименованныхъ зданій заслуживаютъ особенное вниманіе:

Въ бывшей Ямской слободѣ—Приходская церковь Животворящаго Креста Господня, причисленная къ Лаврентіеву мужскому монастырю. Она лежитъ въ трехъ верстахъ отъ города (на горѣ, по лѣвому берегу рѣчки Яченки), построена въ XVIII столѣтіи, а съ 1799 года сдѣлана каменнымъ Калужскихъ Архіереевъ, которые проводятъ въ немъ лѣтнее время. Обитель эта (колокольная, братскія кельи о двухъ ярусахъ и ограда—каменная) имѣетъ каменную соборную церковь Вознесенія Господня, съ придѣлами во имя Николая Чудотворца, Святыхъ: Архидіакона Лаврентія и Лаврентія, Христа ради Юродиваго, Калужскаго Чудотворца, преставившагося 1 Августа 1515 года и здѣсь же почивающаго подъ спудомъ.*

всѣхъ погребовъ. Каменная хлебной площади деревянныхъ корпусовъ мушкетерскаго ряда (вмѣсто обветшалыхъ лавокъ его, предполагено выстроить полукругомъ каменная, съ деревянными палатками наверху), деревянный питейный домъ, каменная важня, а противъ ней фонтанъ городского общества. Намское отсюда мясные ряды, на право сытная площадь, гдѣ еще недавно стоялъ театръ, ея украшеніе, на лѣво Бонная, или Дровяная съ ирудомъ.

Такимъ образомъ три просторныя площади облегчаютъ сельскимъ жителямъ сбытъ грузныхъ произведеній земледѣльской промышленности, между тѣмъ какъ сами Калужане отовсюду съ разнымъ удобствомъ могутъ удовлетворить ежедневнымъ своимъ нуждамъ, мѣста для продажи собственныхъ припасовъ, гостинный дворъ, ряды, лавки и погребовъ — однимъ словомъ т.е. главнѣйшія торговыя заведенія находятся посреди города и въ довольно близкомъ другъ

Посреди города—Казанскій двѣнадцатый 3-го класса новострой, съ соборною церковью во имя Казанской Богоматери, каменными кельями и оградой.

Прекрасное угловое каменное зданіе Губернскаго Гимназіи, съ Благороднымъ пансіономъ и Уезднымъ училищемъ, и наконецъ

Роскошнымъ Хлюстинскія заведенія Калужскаго Приказа Общественнаго

* Описание монастырей, въ Россійской Имперіи находящихся. Изд. осное. М. 1834.

торыя, при исполненіи новаго плана 1837 года, будутъ устранены и исправлены. Для скорѣйшаго достиженія этой цѣли, 12 Декабря 1836 года, Высочайше утверждено особое Положеніе, которымъ учреждается въ Калугѣ, подъ предсѣдательствомъ Гражданскаго Губернатора, Строительный Комитетъ, располагающій: во 1-хъ) капиталомъ въ 150,000 руб., который назначенъ заимообразно изъ суммъ Калужскаго Приказа Общественнаго Призрѣнія (съ уплатою сего займа изъ городскихъ доходовъ) и испомоществуетъ гражданамъ при постройкахъ, какъ ссудою за умѣренные проценты, такъ и безвозвратною выдачею извѣстныхъ суммъ; во 2-хъ) арестантской ротой гражданскаго вѣдомства, которая сформирована по особому Положенію * и облегчаетъ исполненіе построекъ опредѣленною и умѣренностію заработной платы. — Но, говоря вообще, Калуга и теперь уже имѣетъ благообразную наружность: многіе дома красивы, даже великолѣпны, многія улицы вымощены (69 изъ 103) и всѣ довольно широки **. Первая по длинѣ своей — Московская, отъ каменныхъ Московскихъ воротъ, у самаго вѣзда въ Калугу, проходитъ во всю ширину ея до моста, устроеннаго черезъ Оку. Тульская улица начинается подлѣ заставы того-же имени, идетъ вдоль города и оканчивается на площади, называемой Старымъ Торгомъ.

Чтобы получить ясное понятіе о расположеніи Калуги, необходимо ознакомиться съ площадями ея, кото-

* См. Ж. М. В. Д. No 9-й 1837 года, Распор. стр. LVII, и No 4-й 1838 года, стр. XIX.

** Большія имѣютъ 10, среднія 8, малыя (т. е. переулки) 6 сажень въ ширину. На освѣщеніе ихъ въ ночное время, съ помощію 374 фонарей, и на иллюминаціи въ торжественные дни общественныхъ зданій, ассигнуется ежегодно изъ городскихъ доходовъ 5,800 рублей.

рыя украшены лучшими строеніями, казенными и общественными.

Главная площадь съ трехъ сторонъ замыкается двухъ-этажнымъ каменнымъ зданіемъ: боковые корпуса его, протянутые на 103 сажени, и средній, который имѣетъ 64 сажени въ длину и 6 въ ширину, соединены между собою каменными галлереями. Въ среднемъ и правомъ корпусахъ находятся всѣ Присутственные мѣста и соляные магазины, въ лѣвомъ—Духовная Семинарія, покои Преосвященнаго и теплый соборъ во имя Іоанна Богослова. Съ четвертой стороны, совершенно открытой къ рѣкѣ, разведенъ бульваръ, а противъ него построены прекрасный двухъ-этажный каменный домъ Гражданскаго Губернатора. Отсюда видъ на широкую Оку, на многолюдный, промышленный, богатый городъ, величественъ и живописенъ. Посреди площади стоятъ каедральный Троицкій соборъ, великолѣпно перестроенный усердіемъ Калужскихъ гражданъ (1819 г.), гдѣ некогда, на короткое время, погребенъ былъ второй Самозванецъ, а нынѣ хранится, перенесенный въ 1822 году изъ селенія Калуженки, чудотворный образъ Калужской Богородицы, съ которымъ изъ собора вѣсѣхъ приходскихъ церквей ежегодно бываетъ (2 Сентября) вокругъ города крестный ходъ, установленный (1771 г.) въ память избавленія Калуги отъ мороваго повѣтрія. *

На такъ называемый Старый Торговъ выходятъ, съ одной стороны:auptвахта (въ одно-этажномъ каменномъ Флигелѣ, который съ боку пристроенъ къ среднему корпусу Присутственныхъ

* Другой крестный ходъ (12 Октября) установленъ (1815 г.) въ память избавленія Калуги отъ нашествія Французовъ. См. Историческое описаніе соборныхъ и приходскихъ церквей въ Россійской Имперіи издававшихся. М. 1838.

мѣстѣ), деревянный эваерларгаузъ и большой, двухъ-этажный домъ Губернской Почтовой Конторы. Съ прочихъ сторонъ окружаютъ сію площадь, или примыкаютъ къ ней, зданія городского общества: каменный гостинный дворъ (о 16 корпусахъ), съ рыбнымъ рядомъ; деревянные лавки, которыя во времени должны быть выстроены изъ камня, съ толкучимъ рынкомъ и мѣстами для продажи привозныхъ състныхъ припасовъ; наконецъ три каменные двухъ-этажные дома: верхній этажъ одного занятъ Магистратомъ, Думой и Сиротскимъ Судомъ, въ другомъ находятся Ремесленная Управа и Пробырная палатка, въ третьемъ трактиръ, а въ нижнемъ ярусѣ всѣхъ трехъ устроены лавки и погреба.

Посреди торговой хлебной площади шесть деревянныхъ корпусовъ мучнаго ряда (вмѣсто обветшалыхъ лавокъ его, предполагено выстроить полукругомъ каменные, съ деревянными палатками наверху), деревянный питейный домъ, каменная важня, а противъ ней фонтанъ городского общества. Намскою отсюда мясные ряды, на право сынная площадь, гдѣ еще недарно стоялъ театръ, ея украшеніе, на лѣво Конная, или Дровяная съ ирудомъ.

Такимъ образомъ три просторныя площади облегчаютъ сельскимъ жителямъ сбытъ грузныхъ произведеній земледѣльской промышленности, между тѣмъ какъ сами Калужане отовсюду съ разнымъ удобствомъ могутъ удовлетворять ежедневнымъ своимъ нуждамъ, мѣста для продажи състныхъ припасовъ, гостинный дворъ, ряды, лавки и погреба — однимъ словомъ ісѣ главнѣйшія торговыя заведенія находятся посреди города и въ довольно близкомъ другъ

отъ друга разстояніи. Напротивъ того, не только бойни, кузницы и кирпичные сараи, но даже винные подвалы, пивоварни, заводы кожевенные и салыные удалены за заставы, или въ самыя пустопорожни мѣста, гдѣ они не могутъ мѣшать ни благовидности, ни чистотѣ, ни безопасности города. Въ этомъ отношеніи трудно придумать что-либо болѣе совершенное.

Кромѣ поименованныхъ зданій заслуживаютъ особенное вниманіе:

Въ бывшей Ямской слободѣ—Приходская церковь Животворящаго Креста Господня, причисленная къ Лаврентіеву мужскому монастырю. Отъ лѣвита въ трехъ верстахъ отъ города (на горѣ, по лѣвому берегу рѣчки Яченки), построена въ XVIII столѣтіи, а съ 1799 года сдѣланъ каедральнымъ Калужскихъ Архіереевъ, которые проводятъ въ немъ лѣтнее время. Обитель сія (искокопана, братскія кельи о двухъ жильяхъ и ограда—каменная) имѣетъ каменную соборную церковь Вознесенія Господня, съ приделами во имя Николая Чудотворца, Святыхъ: Архидіакона Лаврентія и Лаврентія, Христа ради Юродиваго, Калужскаго Чудотворца, преставившагося 1 Августа 1515 года и здѣсь-же почивающаго подѣспудомъ.*

Посреди города—Казанскій дванчій 3-го класса монастырь, съ соборною церковью во имя Казанской Богоматери, каменными кельями и оградой.

Прекрасное угловое каменное зданіе Губернской Гимназіи, съ Благороднымъ пансіономъ и Уздѣнымъ училищемъ, и наконецъ

Роскошнымъ Хлюстинскимъ заведеніемъ Калужскаго Приказа Общественнаго

* Описаніе монастырей, въ Россійской Имперіи находящихся. Изд. второе. М. 1834.

Призрѣнія, о которыхъ подробно будетъ сказано въ 3-ей Главѣ сей статьи.

Но не возвышенное мѣстоположеніе, твердый грунтъ земли, обиліе прѣсныхъ водъ, климатъ сухой и здоровый; не красивыя здания, широкія улицы, просторныя площади и тѣнистыя гульбища; не безпрепятственныя сообщенія съ окрестностями, не удобства отъ размѣщенія торговыхъ и фабричныхъ заведеній, не щедрость и благоустройство въ призрѣніи больныхъ и убогихъ; даже не сложность всѣхъ сихъ удобствъ и выгодъ, которыми, когда онѣ есть, дорожатъ такъ мало, о которыхъ, когда ихъ нѣтъ, тужать такъ часто — даютъ городу его настоящую значительность. Главная причина прежняго, вѣрный залогъ будущаго благосостоянія Калуги — это центральное положеніе ея въ Имперіи, это близость первопрестольной Москвы, это Ока, послѣ Волги самая важная и благотѣльная рѣка Россіи — Ока, которая, на разстояніи 1,320 верстъ своей судоходности, соединяетъ самую хлѣбородную внутреннюю Области съ самыми мануфактурными и торговыми, Губерніи: Орловскую, Тульскую, Калужскую, Смоленскую, Рязанскую, Тамбовскую и Пензенскую, съ Губерніями Московскою, Владимірскою и Нижегородскою, а здѣсь — Востокъ и Юго-Востокъ съ Сѣверомъ и Западомъ Россіи; Ока, которая, доставивъ вѣтренныя ей богатства на самое многолюдное торжище Имперіи, подымаетъ отсюда, вверхъ противъ теченія, еще драгоценнѣйшіе грузы; Ока, которая, выѣстъ съ рѣками своей системы, ежегодно носить отъ 5 до 6,000 судовъ, обращаетъ капиталъ въ 78.000,000

рублей, питаетъ 127,000 кладчиковъ, судоотправителей и судорабочихъ.*

Конечно, изъ этихъ чиселъ надобно исключать весьма многое, чтобы получить ту относительно малую часть, которая въ огромномъ итогѣ народнаго богатства самой промышленной полосы Россіи, досталась на долю Калугѣ. Ея пристань не болѣе, какъ одна изъ 17 пристаней, устроенныхъ на Окѣ отъ Орла до Нижняго, впрочемъ одна изъ самыхъ значительныхъ и посему заслуживаетъ подробнѣйшаго описанія.

Отъ рѣчки Яченки, внизъ по Окѣ, на 260 саженихъ, складка дровянаго лѣса, казеннаго и частнаго. Когда дрова и лѣсъ приберутся, здѣсь бываетъ выгрузка соли, зимою — судамъ зимовка, весною — къ рѣчкѣ Яченкѣ вешняя чалка. Противъ этого мѣста, за Смоленскою заставою, открыты мелочныя лавки; онѣ удовлетворяютъ главнѣйшимъ нуждамъ судорабочихъ (бурлаковъ) и снимаются только передъ разлигьемъ водъ. Отсюда до ручья Березуя, лѣсная, отъ Березуя до Ключей съ рыбными садками, судовая пристань; противъ ней, для складки хлѣба (которымъ, по отлогости берега, не иначе можно нагружать суда, какъ съ помощію подмостокъ), ежегодно устраиваются лобазы, гдѣ торгуютъ мукой до самой весны. Отъ садковъ до стараго перевоза черезъ Оку, по низменному положенію и болотистому грунту земли — интервалъ. Отъ перевоза до Зеленаго Крунца пристань и зимовка судамъ, приходящимъ съ желѣзомъ, камнемъ, алебастромъ, рыбою, дегтемъ, деревянною и глиняною посудой, разными другими произве-

* Гидрографія Россіи К. И. Арсеньева. Сѣж. М. В. Д. за 1858 годъ. Ч. XIX, No 1, Стр. 58

деніями и товарами. Отъ Зеленаго Крупча до такъ называемыхъ Дудинныхъ Быковъ, по неудобности мѣста—второй интервалъ. Отъ Дудинныхъ Быковъ до Жировскаго ручья другая лѣсная пристань и тутъ же зимовка судамъ. Наконецъ отъ Жировскаго ручья до кожевенныхъ заводовъ причала лѣсу и судовъ, принадлежащихъ Калужскимъ фабрикантамъ и заводчикамъ, складка пеньки, пакли, щетины, сала—словомъ всего, въ чемъ пужаются или чѣмъ изобилуютъ завсденія ихъ.

У плашкоутнаго моста по Кіевскому тракту Ока имѣетъ около 100 сажень въ ширину; глубина ея въ пристани не ровна, къ тому-же каждый годно измѣняется: на иныхъ мѣстахъ составляетъ аршинъ, на другихъ отъ одной до двухъ и болѣе сажень. Судоходство бываетъ во все лѣто *; но съ половины Мая до Сентября мѣсяца—по множеству къ тому времени образующихся отмелей—суда съ грузомъ могутъ уходить въ глубь только на 12 или 14, весьма рѣдко на 16 вершковъ. Суда сплавныя, т. е. плывущія съ грузомъ внизъ по теченію Оки, совершаютъ чуть отъ Орла до Нижняго съ небольшимъ въ мѣсяць; суда ходовыя, т. е. идущія вверхъ противъ теченія рѣки, не могутъ опредѣлить времени своего возврата: онъ зависитъ совершенно отъ погоды и обилія воды. У первыхъ бываетъ на стругахъ отъ 30 до 50, на баркахъ отъ 12 до 28, на полубаркахъ отъ 8 до 16, на пармахъ отъ 5 до 8 человекъ; у вторыхъ—на стругахъ отъ 8 до 14, на баркахъ съ кладью

отъ 8 до 16, на полубаркахъ отъ 6 до 8, на пармахъ отъ 4 до 5 судорабочихъ.

Въ 1837 году съ Калужской судоходной дистанціи отошло 245 судовъ и 8 плотовъ; прибыло судовъ 211, плотовъ 18 *. Названіе, количество и объявленная таможенными (при нагрузкѣ судовъ и выдачѣ накладныхъ) цѣна каждаго товара, какъ привознаго, такъ и отпускаго, представлены на оборотъ сей страницы въ таблицѣ, измеченной изъ недавно вышедшаго сочиненія подъ заглавіемъ: «Виды внутренняго судоходства въ Россіи» (С.П.Бургъ. 1838).

Главнѣйшими выводами будутъ слѣдующіе:

1. Привозъ 2.433,735-ю рублями, или почти въ 6 разъ, превышаетъ отпускъ (привезено на 2.940,141 руб.; отпущено на 506,406 руб.), хотя отошло 34 судами болѣе, нежели прибыло.

2. Рѣзкое отличіе между привозомъ и отпускомъ видно въ товарахъ, къ жизненнымъ припасамъ принадлежащихъ (особливо въ мукѣ, зерновомъ хлѣбѣ и хлѣбномъ винѣ). Этихъ товаровъ привезено на 1.213,632 руб., а отпущено только на 139,418 руб.; слѣдственно первое число 1.074,234 рублями, или слишкомъ въ 8½ разъ, превышаетъ второе.

3. Равновѣсіе привоза съ отпускомъ въ товарахъ, къ рукодѣльнымъ и фабрикамъ служащихъ (привезено на

* Въ 1836 году рѣка вскрылась 5 Марта и стала 13 Ноября. Посередѣ зимы она вскрылась еще разъ 11 Декабря, но черезъ 16 часовъ стала вторично. Въ слѣдующемъ году Ока очистилась 29 Марта; покрылась льдомъ 20 Ноября.

* При сравненіи этихъ чиселъ между собою не должно упускать изъ виду двухъ обстоятельствъ: 1) число отправленныхъ судовъ много потому только превышаетъ надъ числомъ прибывшихъ, что некоторые суда разгружаются не въ тѣхъ мѣстахъ, гдѣ имѣютъ пребываніе Смотрители судоходства; 2) случается также, что число прибывшихъ плотовъ превышаетъ число отправленныхъ единственно отъ того, что на некоторыхъ сплавныхъ рѣкахъ нѣтъ Смотрителей судоходства, и плоты съ силой рѣки прямо идутъ къ мѣсту своего назначенія.

ПРИВОЗЪ И ВЫВОЗЪ

НА КАЛУЖСКОЙ СУДОХОДНОЙ ДИСТАНЦИИ ВЪ 1857 ГОДУ.

Товаровъ.	Отправлено.		Привезено.	
	Количество, вѣсь и мѣра.	Цѣна (рублн).	Количество, вѣсь и мѣра.	Цѣна (рублн).
1) Къ жизненнымъ припасамъ принадлежащихъ :				
муки: ржаной	кул. 2,581	39,096	кул. 5,387	53,477
пеклеванной	» 7	63	—	—
шпелечной	—	—	кул. 1,023	} 63,548
крупчатой	—	—	мѣш. 3,713	
хлѣба въ зернѣ: ржи	четв. 277	1,992	» 23,543	209,167
пшеницы	» 307	6,040	четв. 51,276	277,356
овса	» 11,700	56,899	» 35,351	273,749
ячменя	» 2	16	» 4,117	14,502
гречихи	—	—	» 9	40
конопли	—	—	» 10,832	50,745
гороху	—	—	» 5,387	53,487
крупъ гречневыхъ	» 1,986	20,300	» 3,245	25,562
пшени	—	—	» 21,280	58,129
солоду	пуд. 445	3,792	» 1,310	21,485
чихирю	—	—	ведр. 2,040	10,200
вина: хлѣбнаго	ведр. 5,400	9,720	» 34,160	73,772
винограднаго	лщ. 3	500	» 3,000	12,235
фруктовъ	пуд. 350	1,000	пуд. 10,094	} 8,051
меду	—	—	счет. 250	
разныхъ жизнен. припасовъ	—	—	пуд. 296	3,552
И того		139,418		1.213,652
2) Къ руководящимъ и фабрикамъ служащихъ:				
пеньки и пакли	—	—	пуд. 7,390	12,890
пряжи	пуд. 300	2,000	—	—
сѣмени льнянаго	четв. 2½	60	—	—
масла коноплянаго	пуд. 2,000	16,000	» 940	9,100
металла въ дѣлѣ: мѣди	—	—	» 4,980	86,600
жельза	—	—	» 364,676	1.406,412
чугуна	» 14,615	39,800	» 7,000	21,461

	ОТПРАВЛЕНО.		ПРИВЕЗЕНО.	
	Количество, вѣсь в мѣра	Цѣна (рубли).	Количество, вѣсь в мѣра.	Цѣна (рубли).
металла въ дѣлѣ: стали . . .	—	—	пуд. 1,230	6,865
ворвани	—	—	» 2,659	8,412
кожѣ	} пуд. 2,900	} 65,000	—	—
	} счѣт. 500			
юфти	—	—	» 1,006	8,500
смолы	—	—	» 2,500	3,700
поташа	—	—	» 9,500	53,850
дегтю	пуд. 770	1,540	—	—
мыльнаго подзола	» 5,900	975	—	—
алебастру	» 1,300	550	» 44,000	10,816
мѣлу	» 2,000	600	—	—
трапца (для писчебумаж- ныхъ фабрикъ *).	—	—	» 12,190	14,575
И того		136,525		1.646,181
3) Обработанныхъ:				
бумаги писчей	стоп. 3,000	13,000	—	—
посуды разной	ящ. 115	68,000	—	—
экипажей	счѣт. 14	16,000	—	—
деревянныхъ издѣлій	—	61,787	—	—
чугунныхъ издѣлій	—	—	пуд. 40	320
лафетной оковки	—	—	» 2,889	43,873
мыла	—	—	» 420	4,200
кулей	» 5,000	3,000	—	—
И того		161,787		48,393
4) Разныхъ:				
бревенъ и брусевъ	счѣт. 20,792	22,626	—	—
досокъ	» 94,658	45,333	—	—
драниць	» 11,000	717	—	—
каменей	—	—	счѣт. 3,666	5,915
мочалъ	—	—	пуд. 24,600	25,140
мелочи	—	—	—	860
И того		68,676		31,915
Всего		506,406		2.940,141

* Въ одномъ Калужскомъ Уездѣ 6, по всей-же Губерніи 21.

1.646,181 руб., отпущено только на 136,525 руб.) почти возстановится, если изъ предметовъ перваго исключить желѣзо (364,674 пуда на 1.406,412 руб.), которое идетъ черезъ Калугу * въ Москву и Нижній Новгородъ, а оттуда къ портамъ С. Петербургскому и Рижскому. Такимъ образомъ прежняя, огромная разность между привозомъ и вывозомъ упадетъ съ 1.509,656-ти руб. на 100,551 рубль.

4. Въ обработанныхъ издѣльяхъ на стороне отпуска уже замѣтенъ большой перевѣсъ (привезено только на 48,393 руб., отпущено на 161,787 руб., или 113,494-ми рублями болѣе), который еще значительно увеличится, если изъ цѣнности привоза вычтемъ 43,873 руб., слѣдующіе за 2,889 пуд. лѣтной оковки, въ которой нуждаются не частные люди, а Правительство. Тогда привозъ обработанныхъ издѣлій, снизошедшій до ничтожной суммы 4,520 руб., станеть ниже отпуска 151,267-ью рублями.

Частные выводы сн, въ свою очередь, послужатъ намъ къ двумъ общимъ заключеніямъ: 1) очевидно, что Калужская Губернія скорѣе страна торговая и промышленная, нежели земледѣльческая: зерноваго хлѣба и муки, также грубыхъ матеріаловъ для фабрикъ и заводовъ гораздо болѣе въ привозѣ, нежели въ отпускѣ, обработанныхъ же издѣлій изпротивъ; 2) несомнѣнно, что сухопутныя торговля самой Калуги должны быть гораздо значительнѣе ея судоходной

* Изъ Угдоловъ Пермшльскаго, Тарусскаго, Лихвинскаго и Жиздринскаго, преимущественно съ богатѣйшихъ чугуино-плавленыхъ и желѣзныхъ заводовъ Княгини Выбарсовой, гг. Вилибина, Засыпкина и Мальцова — заводовъ, которые занимаютъ ежегодно отъ 2 т. до 3.500 работниковъ, а приготавливаютъ ежегодно отъ 5 до 600,000 пуд. чугуновыхъ и желѣзныхъ издѣлій, по цѣнѣ на полтора, или два милліона руб.

торговли, если дѣйствительно этотъ городъ имѣеть право называться богатымъ.

Въ Германіи Калужскіе первоиздѣйцы вымѣниваютъ товары льнонокъ Лейпцигской и Нижегородской, въ Северо-Американскіе Штаты отпускаютъ парусныя полотна своей Губерніи; въ Якуту ездятъ за медью, сахаромъ - леденцомъ, посудой, шелкомъ, бумажными и шелковыми издѣльями — съ Русскими и Польскими сукномъ, камлотами, нѣкоторыми бумажными и льняными тканями, пушными Сибирскими товарами средней доброты, съ Украинской мерлушкой и Казанскими козлами. Но, вообще говоря, прямая заграничная сношенія Калуги довольно малозначительны, внѣшняя же торговля со многими Русскими Губерніями обширна и разнообразна. Главный двигатель ея — хлѣбъ (зерномъ и мукою). Его, круглый годъ, скупаютъ въ городѣ, лѣтомъ пригоняютъ на баркахъ изъ Орла и Мценска, зимою подвозятъ сухимъ путемъ изъ хлѣбородитѣйшихъ южныхъ странъ. Смотра по возвышенію или пониженію цѣны на самыхъ многочисленныхъ рынкахъ Имперіи, онъ сплавляется отсюда въ Москву, или идетъ до Нижнего, для дальнѣйшей отправки въ Петербургъ и къ Остѣ-Зейскимъ портамъ, гдѣ пшеничная мука, доставляемая изъ Калуги, до того уважается, что только булки самой отличной близины получаютъ названіе Калужскихъ. Впрочемъ хлѣбные торговли, опытные и богатые (каковы на пр. Почетный Гражданинъ Н. Антипинъ, ежегодно обращающій капиталъ отъ 800,000 до милліона рублей, и 3-й гильдіи купецъ, М. Волосновъ), продовольствуя Столицы, не упускаютъ изъ виду ближайшаго сосѣдства, умѣютъ пользоваться во

время и водоплавающим и санным путем. Так зимою 1836 года отправлено из Калуги в четыре города Смоленской и Тверской Губернии (Гжатскъ, Вязьму, Балой и Зубцовъ):

	кулой (вѣсомъ въ 9 пуд.)	четвертой.
ржаной муки	39,400	— — —
ржи		17,000
пшеницы		16,900
крупъ		4,300
овса		23,500
ячменя		4,500
	<hr/> 39,400	<hr/> 66,200

Конопляное масло, пенька, сырыя кожи, щетина, сало, шедъ, воскъ—хотя и скупаемые на торгахъ въ самомъ городѣ, однакоже болышею частію получаютъ изъ южныхъ Губерній; рыба и икра — изъ Астрахани и Саратова; Сибирскіе пушные товары и желѣзо — съ Нижегородской ярмарки; строевой и пиловой лѣсъ — изъ Юхновскаго Уѣзда (по рѣкѣ Угрѣ, которая соединяется съ Окою въ 12 верстахъ выше Калуги). Произведенія Юга идутъ потому, въ нарочитомъ количествѣ, къ портамъ С. Петербургскому, Рижскому и Архангельскому, а товары Сѣвера и Востока, удовлетворивъ мѣстнымъ нуждамъ, продовольствуютъ окрестныя страны. Рогатый скотъ и барановъ, во все лѣто прогоняемыхъ черезъ Калугу съ тучныхъ пастбищъ полуденной Россіи, ждетъ вѣрный сбытъ на неасытныхъ рынкахъ обѣихъ Столицъ. Въ Одессу, въ Москву, но всего чаще въ Петербургъ отправляютъ Калужскіе купцы нѣдѣлія своей Губерніи — парусныя полотна, канаты, пшечую бумагу, юфть и проч. — потому что здѣсь продаются оптомъ, а слѣдственно дешевле и лучше, всякаго рода отечественныя и чужеземныя ткани,

товары колоніальныя и москотильныя, хрусталь, фарфоръ, галантерейныя вещи, виноградныя вина—словомъ всѣ предметы роскоши и наслажденій, которые не только домашныя круглыя голы питаютъ внутренне торги Губернскаго города, но снабдивъ Уѣзды, переходятъ еще, по преимуществу своихъ, на значительнѣйшія изъ сосѣднихъ ярмарокъ.

Торговые обороты Калуги оцѣнены въ 1836 году—по видимому довольно умеренно для 374 капиталовъ, 448 лавокъ, 1,055 купцовъ мужскаго пола и множества мѣщанъ, живущихъ мелочными торгами — въ 75.000,000 руб.

Мануфактурная промышленность города, въ которомъ, на 29 * фабрикахъ и заводахъ (кромѣ 5 пивоваренныхъ), занято до 400 работниковъ и готовится ежегодно на 1.800,000 рублей разныхъ нѣдѣлій, не можетъ назваться ничтожною. Изъ фабрикъ заслуживаютъ особенное вниманіе щетинныя, а между ними послѣдними первенствуетъ заведеніе купца 2-й гильдіи А. Кушинникова, который держитъ 85 работниковъ и выручаетъ ежегодно до полу-милліона рублей, т. е. смѣлкомъ вдвое противъ другаго фабриканта, купца 2-й же гильдіи А. Похомова, далеко опе-

* Въ городовой отчетѣ доказаны 32, у г. Чаплина (см. Опытъ Статистическаго Обзорія Калужской Губерніи. М. 1836.)—35. Говоря о мануфактурной дѣятельности, мы строго придерживались вѣдомостей, которыя каждый фабрикантъ и заводчикъ доставляетъ ежегодно Министерству Финансовъ. Разность числа можно объяснить: гдѣ временнымъ бездѣйствіемъ или недавнимъ закрытіемъ, гдѣ крайнею малозначительностію заведеній, наконецъ тѣмъ, что нѣкоторыя изъ нихъ, принадлежа одному лицу, значатся нераздѣльно въ одной вѣдомости. Впрочемъ, какаѣ бы ни была причина небольшихъ разногласій нашихъ, достоверно то, что они не касаются отатой, существенно важныхъ. Посему мы сочли излишнимъ при малодѣльствѣ выставлять варианты.

редившаго прочих совместниковъ своихъ по той-же отрасли промышленности. Грубый материалъ закупается на ярмонкахъ и въ городахъ южныхъ Губерній, особливо Курской, Харьковской, Черниговской и Полтавской, отчасти также въ Казани. Сортированная щетина (слишкомъ 8,500 пуд., отъ 30 и 40 до 180 и 190 руб. за пудъ) идетъ къ одному только С. Петербургскому порту.

Канатныя фабрики во всякомъ отношеніи стоятъ несравненно ниже. На одной изъ нихъ приготавливаются такъ называемыя Голландскія нитки нѣсколькихъ сортовъ, по 19 руб. 50 коп. пудъ, и пеньковая пряжа не одинаковой доброты, отъ 6 руб. 50 коп. до 10 руб. за пудъ; на другой только смоляные канаты въ разную цѣну (отъ 5 до 10 руб. за пудъ). Первая фабрика значительно послѣдней. Обь получаютъ пеньку, чистую, сортовую, и паклю для вычесу преимущественно изъ городовъ Тульской Губерніи, Алексина и Одоева, отчасти также въ самой Калугѣ, гдѣ легко заимѣются немногими грубыми матеріалами, которые сверхъ того еще нужны симъ заведеніямъ (смолою, говяжьимъ саломъ, постнымъ масломъ). Обыкновенный рынокъ для пеньковой пряжи и нитокъ—Одесса; для канатовъ — Астрахань.

Табачная фабрика, открытая въ 1835 году, замѣчательна лишь какъ новое проявленіе всюду распространившейся страсти къ табаку. Русскій табакъ покупается въ Саратовѣ и Нѣжинѣ (отъ 5 до 12 руб. за пудъ), Американскій (по 60 руб. за пудъ) въ Петербургѣ. Здѣшнія издѣлія низкой доброты, но между тѣмъ находятъ потребителей въ Губерніи и особливо въ Губернскомъ городѣ.

На шляпной фабрикѣ выдѣлыва-

ють до 1,600 париковъ шляпъ, которыми хозяинъ продаетъ (по 1 руб. 20 коп.) въ Калугѣ. Здѣсь же записывается онъ савдломъ, куворосомъ, струнами, бичевой и полркокомъ. Послѣдній идетъ также изъ Москвы, а пенза изъ Москвы и Петербурга.

Кожевенныя заводы числомъ втрое превышаютъ щетинныя фабрики, оборотами почти равняются съ ними, и следовательно, порознь взятые, уступаютъ имъ. Однако же на каждой изъ лучшихъ трехъ кожевенъ, принадлежащихъ 2-й и 3-й гильдіи купцамъ А. Яловницину*, Ф., П. и В. Грибановымъ, бываетъ отъ 15 до 30 челов. работниковъ, которые выдѣлываютъ отъ 6 до 10,000 кожъ**, цѣною отъ 125 до 150,000 руб. На остальныхъ девяти заводахъ число работниковъ колеблется между 6 и 15, количество издѣлій между тремя и пятью тысячами кожъ, выручка между 30 и 70 тысячами руб. Известь, зола, корз, ворванное сало, дсготь, квасцы, савдаль, черныи купоросъ исключительно приобрьтаются въ Калугѣ, а кожи не только здѣсь, но и по соседнимъ Губерніямъ: Московской, Орловской, Смоленской, также въ городахъ Харьковѣ и Козловѣ. Самый значительный сбытъ

* У г. Яловницина, собственно говоря, не одинъ, а два кожевенныхъ завода, которые различены по особымъ строеніямъ; но въ дѣйствіяхъ и оборотахъ своихъ показаны вѣстѣ. Первый замѣчательнъ давностію своего существованія: онъ основанъ еще въ 1788 году, тогда какъ второй открытъ не прежде 1832 года. Начало всѣхъ прочихъ фабричныхъ заведеній Калуги—сколько можно видѣть изъ вѣдомостей, не по воимъ графикамъ тщательно пополненнымъ—относится ко второму, еще чаще къ третьему и четвертому десятилѣтію нашего вѣка.

** Преимущественно подошвенныхъ, хлѣбныхъ, отъ 13 и 17 до 20 и 24 руб. за каждую кожу, впрочемъ и юфти черной отъ 5 руб. 50 коп. до 14 руб., юфти бѣлой отъ 8 до 14 руб., голубиной отъ 9 руб. 50 коп. до 18 руб. за кожу.

вадѣннѣ на мѣстѣ, потомъ въ Москвѣ, наконецъ въ Болховѣ и Воронежѣ.

Замѣчательнѣйшая изъ трехъ воскоблѣненныхъ принадлежитъ купцу 3-й гильдіи г. Рябцову и обращаетъ ежегодно до 22,000 руб. Почти на одномъ ряду съ ней стоитъ медобойня 3-й же гильдіи купца И. Бородина. Бѣлый медъ съ вошиной скупаютъ или на мѣстѣ, или по Украинскимъ городамъ; выбѣленный воскъ (отъ 67 до 82 и 84 руб. за пудъ) остается въ Калугѣ, или посылается въ Ростовъ, Ярославской Губерніи.

Число работниковъ на калужскихъ заводахъ восходитъ отъ 5 до 8 человекъ, обороты отъ 3 до 4 тысячъ руб. Само собою разумѣется, что все нужное сими заведеніями,—глину, песокъ, сурьму, хрусталь, селитру, шмельтъ, свинецъ—удобно доставать на мѣстѣ, и что зашнѣи кафли, обливныя и необливныя, бѣлыя и росписныя (смотря по величинѣ и добротѣ отъ 15 до 70 руб. за сотню), не выходятъ далеко.

Наконецъ укажемъ на странность. Въ многолюдномъ городѣ, который снабжаетъ объ наши Столицы Украинскимъ скотомъ, гдѣ есть нѣсколько фабрикъ для заграничнаго торга, нѣтъ ни одной мыловарни, ни одного свѣчнаго завода, есть только двѣ салотопни съ 4 работниками. Хозяйства сихъ ничтожныхъ заведеній, выручающіе менѣе 8,500 руб. ежегодно, находятъ еще возможность, изъ 670 пудовъ сала, большую часть удѣлить С. Петербургу.

Въ итогъ городскихъ ремесленниковъ, сапожники, портные и кузнецы (всѣхъ 725 человекъ), составляютъ, какъ водится вездѣ, самые многолюдные цехи. Однакоже булочники и пряничники (275), прядильщики (235 человекъ, не говоря о прядильщицахъ) и столяры (145) спорятъ съ ними о численномъ превосходствѣ. Последній фактъ замѣчательнѣе, потому что Калуга еще въ старину славилась своими деревянными издѣліями, своею пеньковой пряжей, своимъ искусствомъ въ приготовленіи тѣста, котораго вывозилось ежегодно на нѣсколько тысячъ рублей.

Къ описанію Калуги, составленному въ 1804 году по полученнымъ послѣднимъ свѣдѣніямъ — точнѣе, по устарѣвшимъ числамъ 1785 года, Щекатовъ, кажется отъ себя, присовокупляетъ слѣдующее сужденіе: «Жители города Калуги наибольшую частію торговые люди, и хотя не всѣ зажиточны, однако малыми своими промыслами купно, взирая на изобиліе и дешевизну съѣстныхъ припасовъ, живутъ весьма довольны. Народъ весьма здоровой, постоянной, честной и спокойной; женскій полъ чистъ, здоровъ и тихъ.»—Мы привели слова Щекатова, какъ преданіе давно минувшихъ дней (въролтно еще прошлаго столѣтія), любопытное въ сближеніи его съ настоящимъ; но какая будущность ожидаетъ Калугу, когда исполнятся благодѣтельные виды Правительства и рѣчка Шать соединитъ воды Оки съ водами Дона, однокое Азовское море съ прочими морями Россіи?

Угледные города:

И. БОРОВСКЪ.

Не извѣстно, кѣмъ и когда основанъ Боровскъ (Боровескъ), заимствовавшій имя свое отъ дремучаго бора, который нѣкогда окружалъ его со всѣхъ сторонъ. Если вѣрить Географическому Словарию Щекатова — Бо-

ровскъ существовалъ уже въ XIII столѣтїи: сюда, послѣ втораго нашествїя Татаръ, былъ присланъ сборщикомъ податей дѣдъ Пр. Боровскаго Чудотворца Пафнутїя, Ордынскїй Баскакъ, который по смерти Батыя принялъ Христіанскую вѣру и жилъ за три версты отъ города, въ селѣхъ Кудинохъ.

Изъ договорныхъ грамотъ В. К. Московскаго Дмитрія Иоанновича съ Олегомъ Рязанскимъ (1381 или 1382 г.) и Владиміромъ Андреевичемъ Серпуховскимъ (1389 г.) видно, что Боровскъ принадлежалъ издревле къ Рязанскому Княжеству, но въ концѣ XIV столѣтїя — не подпавъ, наравнѣ съ многими другими городами южной Россїи владычеству Литвы, хотя и находился у самыхъ границъ ея съ Русскими владѣніями — по просьбѣ Алексѣя Митрополита, отданъ былъ Дмитріемъ Донскимъ Владиміру Храброму, отъ котораго, по духовной записи, перешелъ ко второму сыну его Симеону, умершему, безъ мужскаго потомства, въ 1426 году. Племянникъ Симеона, шуринокъ и вѣрный слуга Темнаго, Василій Ярославичъ Боровскїй, по ослѣпленїи Великаго Князя и воцаренїи Дмитрія Шемяки (1446 г.), не хотѣлъ покорствоваться неправой власти, и, оставивъ Россїю, удалился въ Литву, гдѣ Казимиръ далъ ему богатый удѣлъ. Но едва пронесся слухъ объ освобожденїи Темнаго, добровольный изгнанникъ спѣшилъ возвратиться въ отечество и ревностно содѣйствовать его успокоенїю. Забывъ добро, помышляя только о единовластїи, Василій Васильевичъ, подъ предлогомъ небывалой измѣны, приказалъ взять шурина подѣ стражу (1456), сослалъ въ Угличъ и жестоко наказалъ вѣрныхъ слугъ, которые, съ горестїю вида-

нѣсколько дѣтъ заточенїе встѣи любимаго Князя, рѣшились наконецъ освободить его изъ темницы и выпроводить за границу. Сыновъ Василія Ярославича, Иоаннъ, бѣжалъ съ нимъ въ Литву, а удѣлъ министра преступника объявленъ былъ Великокняжескимъ достоинїемъ.

Иоаннъ III поселилъ въ Боровскѣ многихъ нарочитыхъ земскихъ людей, выведенныхъ, въ 1489 году, изъ безпокойной Вятки; Василій Иоанновичъ отдалъ его *въ кормленїе* Михаилу Львовичу Глинскому (1508), а Иоаннъ IV — Князю Владиміру Андреевичу (1556), столь извѣстному своимъ честолюбїемъ, своею храбростїю и мучительной кончиной (1569). Съ тѣхъ поръ Боровскъ уже не отдѣлялся отъ Великаго Княжества Московскаго, окруженъ былъ валомъ и укрѣпленъ дубовымъ острогомъ* (съ 2 проезжими и 4 глухими башнями), который стоялъ на возвышенїи, занимаемомъ нынѣ Присутственными мѣстами. Остатокъ тайника сей крѣпости еще замѣтенъ въ обвалившемся рву на берегахъ Протвы. Самовидцы рассказываютъ, что, при построенїи Присутственныхъ мѣстъ, работники, которые копали ровъ для бута, нашли каменное подземелье, простиравшееся къ рѣкѣ, и вырыли кувшинъ съ мелкою серебряною монетою.

Подвигъ, прославившїй Боровскъ во время втораго Самозванца (1610), увѣковѣченъ на гербѣ его, а слѣды достопамятной войны съ Французами не совсѣмъ еще изгладились и теперь. Жители долго будутъ помнить

* * Отъ печальныхъ Татарскихъ набѣговъ окрестности города, еще при Царѣ Грозномъ, обезопасивалась *затѣками* по мѣстамъ, труднымъ для обхода. О затѣкахъ см. Ж. М. В. Д. 1832 г., No IX, стр. 3, и Матерїалы для Статистики Рос. Имперїи, Т. I, Отд. III, стр. 190.

двенадцатый годъ, который, въ за-
вѣну разоренія, доставлялъ нѣмъ слу-
чай, въ Узвонскъ городъ одной изъ
самыхъ внутреннихъ Губерній Рос-
сiи, видѣть старую гвардію Великой
Арміи и главную квартиру Фран-
цузскаго Императора. *

Въ 1776-мъ году Боровскъ назна-
ченъ Узвонскъ городомъ Калужска-
го Намѣстничества. 1777-го Высо-
чайше утверждень гербъ, а 1779-го
планъ его. О первомъ изъ нихъ, во
всеподданнѣйшемъ докладѣ Прав. Се-
ната Императрица Екатерина II,
сказано слѣдующее: «Во время быв-
шаго втораго Самозванца Дмитрія,
градъ Боровскъ и Пафнутаевъ, обрѣ-
тающійся въ семь градъ монастырь,
бывъ сообщниками сего злодѣя оса-
жденъ; защитники же онаго были:
Воеводы, Князь Михайло Волковскій,
Яковъ Змѣевъ и Аванасій Челыщевъ
со многими другими, и два послед-
ніе, измѣни отечеству и Государю,
градъ и монастырь сему злодѣю сда-
ли; Князь же Волковскій и въ такой
крайности не пересталъ защищаться,
даже какъ прозвѣнный многими уда-
рами, въ самой церкви Пафнутаево
монастыря, у лѣваго крыльца, жи-
вотъ свой скончалъ. Напоминала сіе
достоинное сохраниться въ памяти про-
исшествіе, гербъ сего города состо-
итъ въ серебряномъ полѣ, изобража-
ющемъ невинность и чистосердечіе,
червленное сердце, показующее вѣр-
ность, въ срединѣ котораго крестъ,
изъявляющій истинное усердіе къ

* 11 Октября—когда, выступивъ изъ Моск-
вы, и наирѣваясь слѣва обойти Тарутинскій
лагерь, Наполеонъ думалъ прорваться на новую
Калужскую дорогу, и 14 числа того-же мѣся-
ца—когда, послѣ кровопролитнаго дѣла при
Мало-Ярославцѣ, онъ нашель передъ собою всю
Русскую армію, оставилъ прежніе замыслы и
спѣшилъ возстановить прерванныя сообщенія
свои, повернувъ на опустошенную Смоленскую
дорогу.

Божіему закону, охраненію всей ла-
брѣдѣлей, и сердце сіе окружено зе-
ленымъ лавровымъ вѣнцемъ, пока-
зующимъ нерушимость и твердое пре-
бываніе достойной славы сему вожа-
до и другимъ, погибшимъ за спра-
ведливую причину съ нимъ.»

Боровскъ лежитъ подлѣ 55°, 12', 26"
сѣв. шир. и 54°, 10' вост. долг., на
почтовой дорогѣ изъ Москвы въ Ка-
лугу, отъ первой въ 88, отъ вто-
рой въ 79, отъ С. Петербурга въ
786 верстахъ. Онъ выстроенъ на су-
хомъ и гористомъ мѣстѣ, по обѣимъ
берегамъ рѣки Протвы, въ которую
впадаетъ небольшая рѣчка Тикижа
(протекающая черезъ городъ по рву,
глубиною до 20 сажень, и пересыха-
ющая лѣтомъ); съ сѣверо-западной
стороны окруженъ боромъ; съ юго-
восточной—рощами и слободами: Ка-
зацкою, Гривенскою, Высоцкою, Ро-
щенскою и Рабушенскою. Три по-
следнія, давно уже отчисленныя къ
Узвуду, замѣчательны по воспомина-
ніямъ: въ слободѣ Высоцкой, съ XV
вѣка, а можетъ быть и гораздо пре-
жде, находился нынѣ упраздненный,
мужской Высокій, или Высоцкій По-
кровскій монастырь, въ которомъ Св.
Пафутій принялъ мучество; Ро-
щенская слобода сохранила еще до-
вольно богатую и самой древней
архитектуры церковь Рождества Бо-
городицы, которая принадлежала Рож-
дественскому женскому монастырю,
уже существовавшему въ XV столѣ-
тіи и теперь также упраздненному *;
въ слободѣ Рабушенской, принадле-

* Въ завѣщаніи вдовствующей супруги Вла-
димира Андреевича Храбраго, въ мѣстнцахъ Ка-
праксѣ, скончавшейся при Василіѣ Васильеви-
чѣ Темномъ, около 1437 года, сказано: „А бла-
гословляю свои снохи и своего внука К. Васи-
лія Ярославича монастыремъ Рождествомъ Са-
вгородицы; а дала есьми тому монастырю,
гдѣ ли салой лети, село съ деревнями“....
Собр. Гос. Грам. 189.

занной къ Пасхутіеу монастырю, до сихъ поръ живутъ штатные монастырскіе служители.

По берегамъ Протвы, у самаго ея изгиба, разстилается пространный заливной лугъ, называемый Бордаковымъ. Пристани нѣтъ, потому что рѣка не судоходна. Деревянный мостъ на свалахъ, который ведетъ черезъ нее, сожженъ былъ Французами и потомъ устроенъ отъ казны въ 1814 и 1815 годахъ. Во уваженіе потерь, которыя претерпѣлъ Боровскъ, и недостаточности его доходовъ, Правительство (Высочайше утвержденное мнѣніе Государственнаго Совѣта 9 Марта 1825 г.) дозволило ежегодный ремонтъ этого моста оставить до времени на счетъ земскихъ повинностей всей Губерніи, а содержаніе перевозовъ осенью и весною поручить городу, установивъ сборъ въ его пользу. Нынѣ, для удобнѣйшаго сообщенія жителей обѣихъ сторонъ, устраиваются еще, въ Казяцкой слободѣ и противъ Бордаковой улицы, такъ называемыя деревянные лавы для пѣшеходовъ.

Въ полицейскомъ смыслѣ Боровскъ дѣлится на двѣ Части — Градскую и Зарѣцкую. Мѣстоположеніе его скорее живописно, нежели удобно, потому что площадь, занимаемая имъ (381 десят. 168 квад. саж.), и простирающаяся отъ Калужской заставы къ Московской на 1,764 сажени въ длину, а отъ Медынской заставы до Ропшинской слободы на 1,540 сажень въ ширину, представляетъ весьма неправильную фигуру. Въ другихъ отношеніяхъ городъ пользуется нѣкоторыми особенными выгодами: рѣка Протва и колодези (всѣхъ около 100) довольствуютъ жителей свѣжею проточною и колодезною водою; хорошіе выгоны облегчаютъ имъ раз-

веденіе домашняго скота; гористое положеніе и твердый грунтъ земли тѣмъ скорее набиваются ить отъ грязи въ осеннее и весеннее время, что главныя улицы (по скудости городскихъ доходовъ не освѣщаемы фонарями) и самая площадь вымощены камнемъ. Остается только желать, чтобы устроена была мостовая по дорогѣ, которая выводитъ изъ Боровска на Медыискій трактъ и въ распутицу не мало затрудняетъ проѣздъ крутыми скатами съ горъ.

Лучшая часть города — Градская; лучшія улицы — Московская и Рождественская; лучшія, или по чему либо замѣчательнѣйшія зданія: а) холодный соборъ Благовѣщенія Пресвятыя Богородицы и теплый — во имя Св. Николая Чудотворца, построенный вмѣсто сожженного Французами, и освященный въ 1819 году; б) приходская церковь Успенія Пресвятыя Богородицы, недавно отдѣланная вновь г. Лунинымъ и до сихъ поръ сохранившая даръ Царя Михаила Феодоровича въ монастырь Пресвятыя Богородицы, что на Гвоищѣ — Евангеліе (въ бархатѣ, съ высеребренными Евангелистами), которое напечатано въ 1141 (1633) году и подписано Подъячмъ Приказа Большаго Дворца, Любимомъ Исмаиловымъ; в) Присутственныя мѣста; г) гостинный дворъ и мясной рядъ; д) частныя дома купцовъ Копыриныхъ, Шукшиныхъ, Большаковыхъ и Молчановыхъ.

Но главная достопримѣчательность Боровска, древній памятникъ доблести и славы его гражданъ — это мужской первоклассный Пасхутіевъ монастырь, лежащій въ трехъ верстахъ отъ города, при устьѣ рѣчки Истермы, которая слѣва впадаетъ въ рѣку Протву. Основателемъ его былъ внукъ крещенаго Ордынскаго Баскака, Пар-

освѣтъ, котораго, утѣсь родителей, пострига, подъ именемъ Пафнугія, въ Выссокомъ Покровскомъ монастырѣ; поставленъ былъ Митрополитомъ Фотіемъ въ Игумены сей обители; но оставилъ ее по принятіи схины, переселился въ ближнюю пустынь и тамъ, на суходолѣ, принадлежавшемъ Дмитрію Юрьевичу Шемакъ, поставилъ, въ 1444 году, благословеніемъ Митрополита Іоны, сперва деревянную, потомъ каменную церковь Рождства Богородицы и подписалъ чудно вельми и украси иконами и книгами, яко дивитися и Самодержцемъ Русскія земли извелъ. Созагъ монашествующихъ и составилъ монастырь, Пр. Пафнугій скончался въ глубокой старости 1 Мая 1477 года.

Пафнугіевъ монастырь, нѣсколько разъ опустошенный и разрушенный — то хищными Татарами, то Русскими грабителями изъ князь Тушинскаго Самозванца, то Поляками Сапѣги, то Французами Великой Арміи — благодаря усердію добродѣтельныхъ вкладчиковъ и собственному богатству (до штатовъ было за нимъ 11,000 душъ крестьянъ), снова возставалъ изъ пепла и появлялся въ прежнемъ великолѣпіи, тѣмъ болѣе разительномъ, что Боровскія церкви бѣдны укрѣпленіемъ и утварью. Въ теченіе 400 лѣтняго, всѣми бѣдствіями испытаннаго существованія своего, онъ безъ сомнѣнія долженъ былъ обогатиться многими историческими воспоминаніями, котораго, въ сожалѣнію, не вполне дошли до насъ. Упомянемъ о томъ, что извѣстно изъ достоверныхъ источниковъ.

Здѣсь, въ 1485. году, погребенъ послѣдній Удѣльный Князь Верейскій, Михаилъ Андреевичъ, передъ смертію не снѣвший благословенія изъясненна-сана; который безъсмы-

сленно прогнѣвалъ неугоднаго Іоанна III — а между тѣмъ Великій Князь, объявивъ себя единственнымъ наследникомъ несчастнаго отца, присутствовалъ на его погребеніи. — Домъ для погребенія Архимандрита до сихъ поръ удержалъ имя *Дворца Іоаннова*: сохранилось преданіе, что Великій Князь Московскій останавливался въ немъ, пріѣзжая поохотиться въ Боровскіхъ лѣсахъ. Іоанновъ, Великихъ Князей Московскихъ, было нѣсколько; но вѣроятно преданіе говорить о Грозномъ, который изъ любопытства объѣздилъ кажется всѣ славныя обители своего времени, и, особенно въ юношескихъ лѣтахъ, еще до брака съ Анастасією, страстно любилъ шумныя забавы конскихъ скачекъ и зѣрноюй ловли. — Все съ другою цѣлю — для поклоненія мощамъ Боровскаго Чудотворца — два раза въ продолженіе своего царствованія (1592 и 1595 года) навѣщалъ Пафнугіевъ монастырь сынъ Грознаго, благочестивый Феодоръ. — Тутъ между многими изъ князей Рюриковичей, Лыковыхъ, Оболенскихъ, Щербатовыхъ и проч., лежить Окольный Андрей Клешиный*, по словамъ Карамзина усерднѣйшій клеветель Борна Годунова, покровитель Дьяка Михайлы Битатовскаго, изслѣдователь убіенія Дмитрія Царевича — царедворецъ, который за участіе въ злодѣяствѣ и лживыя показанія свои осыпанъ былъ дарами Правителя, но черезъ нѣсколько лѣтъ оставилъ почести Двора, и, терзаемый совѣстью, въ схимѣ кончилъ без-

* Въ стѣнѣ церкви Св. Ирины, созданной, какъ говорятъ, Царицею Ириною, супругою Борна Годунова, находится камень, съ такою надписью: „Лѣта 7107 (1599) Апр. въ 6 день, преставился рабъ Божій, В. Государя Царя и В. Князя Феодора Ивановича всея Россіи дятка, Окольный, Душъ сошныи, Андрей Петроичъ Клешиный, во иноцѣхъ Леакей Схишникъ.“ См. Истор. Госуд. Рос. т. X, прил. 247.

отрадную жизнь. Тутъ же, надъ гробомъ Пр. Пафнутія, въ 1610 году, жертвой усердія и вѣрности, палъ, изнемоганъ отъ ранъ, безстрашный защитникъ святыхъ—Князь Михаилъ Волконскій, а Ляхи наполнили ограду и церковь трупами иноковъ, Стрѣльцовъ и жителей монастырскихъ. Преувеличивъ безъ сомнѣнія число убитыхъ (будто бы 12,000 человекъ) Лѣтописецъ продолжаетъ: »Веліе жъ чудо. Богъ показалъ надъ тѣми убиенными: того жъ К. Михаила кровь прыснула на лѣвой крыльцѣ на камень, и многожды тое кровь скреблашу и мыша, не можаху тое крови ни соскрести, ни смести»....

Нынѣ въ Пафнутіевомъ монастырѣ * 30 иноковъ и 20 монастырскихъ служителей, которые, вмѣстѣ съ Настоятелемъ, получаютъ по штату до 4,000 рублей ежегоднаго жалованья. Вся обитель построена изъ камня; окружена стѣною съ башнями, бойницами и амбразурами для пищалей; имѣетъ пять церквей: 1) соборную, Рождества Пресвятыя Богородицы, съ мощами Пр. Пафнутія подспудомъ, и двумя придѣлами—во имя Архистратига Михаила и Великомученицы Ирины; 2) теплую—Рождества Христова; 3) во имя Пр. Пафнутія; 4) во имя Пророка Іліи; 5) во имя Св. Митрофана.

Кромѣ братскихъ келій и такъ называемаго *Іоаннова Дворца*, замѣчательны еще: домъ, занимаемый уряднымъ и приходскимъ духовными училищами (на содержаніе въ нихъ 1 смотрителя, 6 учащихся и 170 учащихся отпускается ежегодно 3,245

* Слѣдующія о немъ подробности заимствованы для полноты описанія, изъ статьи г. Рихтера. См. Ж. М. В. Д. за 1836 годъ, № V, стр. 253.

рублей). обширная готической архитектуры колокольня, съ монастырскою бібліотекою изъ 500, преимущественно богословскихъ книгъ, и ризницею, въ которой изъ важнѣйшимъ рѣдкостямъ по древности и богатству относятся: а) рукописное Евангеліе, въ оправѣ рытато бархата, съ серебряными Евангелистами и прозолотью; оно унизано крупнымъ жемчугомъ, ахонтами и изумрудами большаго размѣра; б) Евангеліе въ серебряныхъ, золоченыхъ доскахъ, изъ которыхъ около креста Спасителя и предстолѣнныхъ изображеній, низано жемчугомъ; сіе Евангеліе писано уставомъ въ 7110 году; Евангелисты и заглавные слова рисованы творенымъ золотомъ; въ числѣ камней, служащихъ украшеніемъ, есть два лаза чрезвычайной величины; в) печатное въ 1601 году Евангеліе, въ серебряныхъ, золоченыхъ доскахъ. На немъ два лаза и ахонтъ отличной игры и значительной величины; г) крестъ червоннаго золота, съ мощами, осыпанный алмазами, ахонтами и изумрудами; д) крестъ серебряный, вызолоченный и обложенный крупнымъ жемчугомъ; е) крестъ серебряный—же, золоченый, съ мелкимъ жемчугомъ; ж) потиръ, двокосъ и жница червоннаго золота, съ алмазами, ахонтами и изумрудами высокой цѣны; з) двѣ метры, также обложенныя жемчугомъ и камнями; и) кромѣ множества ризъ, эпитрахилъ и поручи, увязанныя крупнымъ жемчугомъ и бурнитскими зернами.

По послѣдней ревизіи царствованія Петра I было въ Боровскѣ 1,432 человекъ посадскихъ. Теперь, кромѣ 199 купцовъ, считается 2,636 пшанъ и посадскихъ мужскаго пола, и 1,038 дворянъ, 7,038 душъ.

стало быть. промышленное население города саншкось удвоилось.

О важности привахъ сношеній здѣшняго купечества съ иностранными Государствами и Русскими портами можно судить изъ того, что въ 1836 году, по первой гильдіи, объявлено было однимъ только капиталъ, по второй — не болѣе двухъ, между тѣмъ какъ третья гильдія имѣла 113 капиталовъ. Главнѣйшій торгъ въ портахъ Рижскому и С. Петербургскому производить — льнянымъ сѣменемъ, коноплянымъ масломъ, медомъ, воскомъ, пенькою, холстомъ, кожани и саломъ — купцы З. А. Копыринъ, Ф. М. Томлянинъ, Н. Т. Щукинъ, С. К. Большаковъ и Л. В. Толмачевъ. Обороты первого простирались, въ 1836 году, до 80, втораго — до 75, остальныхъ — до 45 тысячъ рублей. Купцы менѣе достаточные развозятъ по разнымъ мѣстамъ товары, какъ приобретенные на ярмонкахъ Чеславинской и Нижегородской, такъ и взятые на коммисію у Московскихъ купцовъ или фабрикантовъ; сидятъ въ гостинномъ дворѣ (въсѣхъ извокъ 74), съ павскими, краевыми, колониальными и другими товарами мѣстнаго потребленія; снабжаютъ городъ необходимыми предметами для ежедневнаго продовольствія жителей — хлѣбомъ, мясомъ, рыбою, дровами. Хлѣбъ закупается, или по окрестностямъ, или съ барокъ въ Калугѣ; рогатый скотъ пригоняютъ изъ юго-восточныхъ и Малороссійскихъ Губерній, чтобы перепродать съ барышемъ на рынкахъ обывахъ Столицы; разба, которою не богата рѣка Протва, идетъ изъ Москвы и Калуги (преимущественно шкура и балуга); иривъ болѣею частью осиновою, доставляются изъ сѣверной части здѣшняго Уѣзда, гдѣ еще дозволено по-

мѣщичьихъ лѣсовъ, продаваемыхъ на срубъ.

Въ самомъ городѣ учреждена одна только ярмонка; но и та ничтожна: 1 Января крестьяне ближнихъ деревень раскупаютъ заѣсъ, или вымѣниваютъ на избытки своей промышленности разные мелочи, по цѣнѣ не превышающія 3 или 4 тысячъ руб. Вторая ярмонка бываетъ у Пафнутиева монастыря въ девятую по Пасхѣ пятницу; третья, тамъ же, 8 Сентября, въ день Рождества Богородицы; каждая продолжается не болѣе трехъ дней. Для сосѣднихъ помѣщиковъ и крестьянъ, приходившихъ и прѣзжающихъ съ разныхъ сторонъ Уѣзда въ числѣ 6, иногда даже 9 тысячъ чело., купцы Московскіе, Верейскіе, Калужскіе привозятъ шелковыхъ, бумажныхъ и шерстяныхъ матерій, товару ценнаго, пушнаго и оловнаго, фруктовъ, каменной и стеклянной посуды на это, или полтора сто тысячъ руб. Раскупаютъ всегда гораздо менѣе. Впрочемъ Рождественская ярмонка по оборотамъ своимъ нѣсколько значительнѣе Пятницкой.

Мануфактурная промышленность Боровска гораздо замѣчательнѣе разнообразіемъ, величиною количествомъ и качествомъ своихъ издѣлій. Первая между фабриками — полотняная * 2-ой гильдіи купцовъ А. и П. Большаковыхъ, къ которой, еще по данному изъ Мануфактуръ-Коллегіи указу, приписано 19 душъ мужскаго пола. Сыроват и уточная пряжа покупается въ Мещовскѣ, Козельскѣ и Боровскѣ; парусная полотна, цѣною на 10½ тысячъ руб. идутъ въ Москву. — Ситцевые фабриканты, купецъ И. Саининъ и мѣщанинъ А. Рудаковъ, кромѣ кра-

* Другое заведеніе того же рода, описанное за долги и проданное съ публичнаго торга, бездѣйствуетъ съ 1849 года.

сокъ, выдвигаемыхъ изъ Москвы, все нужное (суровую ткань, поташъ, нашатырь, оловянную соль, сырую лазорь, свинцовый сахаръ, соляную, селитреную и сѣрную кислоты, древесный, хлѣбный и дегтярный уксусъ) получаютъ на мѣстѣ. Ситцы ихъ, самой низкой доброты, продаются въ Боровскѣ и Уздѣ его по 50 и 60 коп. за аршинъ, а полуторные платки—не дороже одного рубля.

Лаковыми заводами купцовъ К. Большакова и З. Жданова (покойнаго) Москва доставляетъ разные смолы и сверхъ того служитъ близкимъ и постояннымъ рынкомъ для сбыта лаку (по 45 руб. пудъ) и политуры (по 25 руб. пудъ). Тамъ-же химическое заведеніе П. Пишутина и мѣщанина М. Карѣева запасается главными материалами и продаетъ большую часть своихъ издѣлій: Боровскіа ситцевыя фабрики еще такъ малы, что не могутъ потреблять ежегодно тысячу пудовъ нашатырю и нашатырнаго спирта, крепкой водки, соляной кислоты и оловянной соли, по цѣнѣ на 19 тысячъ руб.—Кожевни купцовъ Х. Головтѣва и Ф. Сокова (первая нѣсколько значительнѣе послѣдней) выдѣлываютъ до 400 полоченныхъ кожъ по 20 руб. и до 900 черныхъ по 8 руб. 50 коп. за каждую. Хозяева сихъ заведеній, на мѣстѣ скупивъ все нужное, здѣсь-же и выручаютъ до 16½ тысячъ руб.—Одинъ заводъ восковыхъ и два завода сальныхъ свѣчей заняты также однимъ удовлетвореніемъ мѣстныхъ нуждъ. Вощина для воскобойни пріобрѣтается по Украинскимъ городамъ; воскъ и небольшое количество мыла съ мыловарни купца Е. Милюкина идутъ въ Москву.

Кромѣ сихъ 13 заведеній (съ 60 работниками и оборотомъ въ 110,000

руб.), по которымъ доставлены Министерству Финансовъ отдѣльныя ведомости, въ городѣ есть еще недавно открытая шелковая фабрика, 1 водочный, 1 изразцовый, 2 дегтярные, 6 маслобойныхъ, 7 солодовенныхъ и 7 кирпичныхъ заводовъ, а на нихъ отъ 50 до 60 вольнонаемныхъ работниковъ. Следовательно Боровскъ имѣетъ 38 самыхъ разнообразныхъ фабричныхъ заведеній. Значительность каждаго изъ нихъ, вѣдѣнаго порознь, выдана уже изъ того, что всѣ они вмѣстѣ занимаютъ не болѣе 110, или 120 работниковъ.—Между ремесленниками (всѣхъ считается 87 человекъ) слишкомъ третья часть — плотники и безъ малаго четвертая — кузнецы. Женщины вѣжутъ множество шерстяныхъ чулокъ и варежь, окотно и дорогого покупаемыхъ крестьянами околочка.

Любимое занятіе мѣщанъ послѣ мелочной торговли есть огородничество. Въ самомъ Боровскѣ только 126 садовъ и 674 огорода; но много посаженныхъ по сосѣдству города: Здѣсь, въ большинствѣ или меньшинствѣ изобиліи, растутъ всѣ огородные овощи и коренья: капуста, бѣлая, цвѣтная и брунколь; огурцы, редька, свекла, морковь; репа, брюква, картофель, лукъ и лукопарня (которыми отсюда продовольствуется вся Московская Губернія), горохъ, макъ, салерей, петрушка и проч. Но мало того, что Боровляне тщательно воздѣлываютъ свои собственные огороды и удобныя мѣста въ окрестностяхъ роднаго города; они раздѣляются еще по внутреннимъ, преимущественно около-Московскимъ Губерніямъ (гдѣ потребленіе овощей такъ постоянно и значительно, что нельзя сомнѣваться въ споромъ и безпрепятственномъ сбытѣ ихъ), снимаютъ

земли у тамошнихъ помѣщиковъ, обыкновенно предоставляли имъ ежегодное уваживаніе известнаго числа десятинъ, и, если срокъ контракту дальнѣй, строятъ на чужбинѣ красивые домики, въ которые переселяются на большую половину года со всѣмъ семействомъ своимъ, чтобы, общими силами, тѣмъ успѣшнѣе заниматься наслѣдованною отъ предковъ отраслю промышленности.

Въ этой кочующей, то городской, то сельской, жизни, въ этихъ ежегодныхъ перѣздахъ изъ одной Губерніи въ другую есть много оригинальнаго; въ этомъ оригинальномъ не трудно замѣтить что-то поэтическое.

Вечера убавились, дни подлиннѣе, морозы отлегли, снѣгъ таетъ на Боровскихъ улицахъ — Русская зима чуть держится; нечего мѣшкать тому, кто хочетъ захватить послѣдній зимній путь — и вотъ, простясь съ кровными, поручивъ зимній домъ и тамъ оставленное имущество смотрѣнію стариковъ-домосѣдовъ; для которыхъ остатокъ жизни долженъ быть непрерывнымъ отдохновеніемъ передъ безпробуднымъ сномъ — мужа, жены, дѣти, въ достаточныхъ семействахъ батраки и работницы, укладываютъ на нѣсколькихъ возахъ лучшіе свои пожитки: немногія орудія полевыхъ работъ, простую домашнюю утварь и затѣйливыя женскіе наряды. Послѣ молебна небольшой повоздъ оставляетъ Боровскъ и медленно тянется въ распутицу къ дальнему мѣсту своего назначенія, къ загородному дому или хутору, на дачу или зимку — назовите какъ угодно красивую деревенскую избу огородника, для которой вѣтъ у насъ особеннаго названія.

До наступленія ясныхъ и теплыхъ дней домовитый хозяинъ изподоволь

насаживаетъ вилы, грабли, сребки, точитъ косы и сошники, чинитъ сохи, заступы, телги, сбрую. Прежде всего надобно разбить навозъ, вспахать и переборонить землю (вспахать и переборонить нѣсколько разъ, потому что гораздо ббольшая часть огородныхъ овощей любить не только тучный, но мягкій и рыхлый грунтъ); потомъ уже можно копать гряды, ровнять и разбивать ихъ. Тутъ вскорѣ настаетъ пора взумительной дѣятельности. И равнѣю еще весною, когда наше сѣверное небо не хочетъ отыкаться отъ зыней стужи, но когда холодные утренники и маленькіе морозы не такъ страшны селянину — и среди жаркаго лѣта, когда зной доходитъ отъ 20 до 30 градусовъ по Реомюру, когда онъ палитъ члены и захватываетъ дыханіе — и позднею осенью, когда опять уже дуютъ пронзительные вѣтры, опять начались вьюги и мятели, опять непрерывный дождь порошитъ изъ сѣрыхъ облаковъ — съ восхода до заката солнца, все семейство, почти безвыходно, на огородѣ: сѣютъ, сажаютъ, пересаживаютъ, поливаютъ, полютъ. Поспѣшный завтракъ, обѣдъ, или полдникъ, самый кратковременный отдыхъ послѣ обѣда, и снова за работу, съ веселымъ духомъ, но въ потѣ лица. Стараются всячески обойтись безъ сторонней помощи, хоть это и не всегда бываетъ возможно. Если огородъ заросъ травой, необходимость заставляетъ прибѣгнуть къ вольнонаемному труду. Тогда съываютъ на подмогу крестьянскихъ бабъ и дѣвокъ, платя самой работищей подольщицѣ 20, много 25 или 30 копѣекъ въ день, да и то еще на собственныхъ ея харчахъ. Въ деревнѣ деньги всего дороже; лучше сказать въ деревнѣ деньги только и дороги.

Канунъ базарныхъ и праздничныхъ дней проходить для огородниковъ почти безъ сна. Съ ранняго утра до поздняго вечера они рвутъ, дергаютъ, копаютъ, моютъ овощи и коренья; при себѣ велятъ счесть, смѣрять, связать, уложить ихъ въ телеги. На иземщиковъ—извѣстное дѣло—полагаться трудно: вездѣ нужны совѣтъ, настояніе, выговоръ, хозяйскій глазъ и примѣръ. По наступленіи ночи подводны отпавляются въ ближній городъ и чѣмъ-свѣтъ стоятъ уже на базарѣ, выжидая потребителей, которые дали бы нѣсколько дороже противъ купцовъ въ зеленыхъ лавкахъ. Зато около полудня, когда огородники, выронивъ изъ рукъ поводуя, шагъ за шагомъ ѣдутъ восвояси, они обыкновенно такъ измучены, что спать глубокимъ сномъ. Надъ порядкомъ въ пути блудеть передовая лошадь, къ возу которой привязаны остальные; опытная и смѣшная, она сама беретъ то на право, то на лѣво; поднявшись на гору, останавливается, если находитъ отдыхъ для себя полезнымъ, но никогда не сворачиваетъ съ прямой дороги, всегда избираетъ кратчайшій путь къ хозяйскому дому.

Кажется, мало-ли хлопотъ за огородами, а Боровляне, не страшась трудовъ, еще снимаютъ деревенскіе сады (обыкновенно въ то время, когда цвѣтъ опалъ и завязь показалась; но случается и на нѣсколько лѣтъ впередъ), заваливаютъ сосѣдніе рынки множествомъ всякихъ плодовъ и, если выгодны цѣны, не обходятъ Москвы. Впрочемъ, какъ бы ни былъ урожаенъ годъ на фрукты, какъ бы ни были велики барыши, которые можно ожидать отъ садовъ, огородникъ ни за что не покинетъ своего огорода, по прежнему считая его гла-

внымъ, все-же остальное какъ-бы временнымъ и случайнымъ промысломъ. Такъ осторожный помѣщикъ, хотя-бы и нанялъ необходимымъ открыть у себя въ деревнѣ фабрику или заводъ, хотя-бы, увлеченный обстоятельствами, или приневоленный ими, и рѣшился на торги чужими произведеніями—однакоже не перестаетъ блуждать за сельскимъ хозяйствомъ съ прежнимъ раченіемъ, не упускаетъ изъ виду ни одного удобнаго случая распространить или улучшить полеводство даже съ пожертвованіемъ сторонними выгодами, словомъ не мѣняетъ вѣрнаго на невѣрное. «Добрый кусокъ земли, добрый кусокъ хлѣба»—говаривали дѣды.

Проходить лѣто, проходить осень до половины. Вызрѣли сѣмена для будущаго года, овощи убраны съ огородовъ, плоды сняты въ садахъ, все распродано, какъ можно дороже и вырученъ основной капиталъ съ хорошими процентами. Еще не утомянные полугодичною дѣятельностію, еще не довольные полученными барышами, мужья, скупаютъ рощи, пускаются въ торги лѣсомъ, дровами, хлѣбомъ. Но женамъ, но дѣтямъ пора на зимній отдыхъ послѣ лѣтнихъ трудовъ, пора домой, черезъ нѣсколько мѣсяцевъ, прожитыхъ вдали отъ кровныхъ, между людьми чужими—и вотъ опять молебень, опять разлука съ собственностію, опять свиданіе съ милыми на родной сторонѣ.

По видимому можно-ли сомнѣваться въ томъ, что огородники жизнь въ Боровскѣ любятъ болѣе, нежели жизнь въ деревнѣ, что время зимняго покоя, доволства и веселыхъ пировъ съ родными они предпочитаютъ труженническому лѣту, съ непрестанными его заботами, суетой и

лишеніямъ великаго рода — а между тѣмъ вы отъ каждаго изъ нихъ услышите противное. Не успѣеть миновать зима, а уже покой нѣзъ наскучилъ, единообразіе городской жизни надоѣло — и спать и видѣть, какъ бы скорѣе возвратиться къ сельскимъ трудамъ своимъ и забавамъ. При первомъ дыханіи весны всѣ лица раздвѣтываютъ радостно, всѣ сердца бьются ожиданіемъ; еще задолго до срока все готово къ возжеланному отъѣзду, и какъ беззаботенъ, какъ шуменъ и веселъ этотъ отъѣздъ — подумаете что небольшой караванъ прямо ѣдетъ въ землю обитованную, которая течетъ медомъ и млекоу. Чѣмъ объяснить такую странность? Чѣмъ, если не врожденною дѣятельностію Русскаго народа, если не тою безъотчетною, безсознательною, но глубокою привязанностію къ чистымъ, никогда не остывающимъ наслажденіямъ природоу, которую сама природа, великая законодательница, вложила въ сердце человека, и, какъ бы на перекоръ оболыщеніямъ общественной жизни, сохраняетъ на всю жизнь въ душѣ людей простыхъ, иногда даже совершенно грубыхъ и необразованныхъ?

Относительно къ правамъ замѣчательна между Боровскими горожанами низшаго сословія большая свобода въ обращеніи обонхъ половъ — свобода довольно рѣдкая въ нашемъ простомъ народѣ, который не вездѣ и не вовсе еще отказывается отъ затворничества женъ, принесеннаго къ намъ съ Востока. Можетъ быть никакія Великорусскія собранія не имѣютъ столь обширныхъ правъ, какъ дѣшнія зимнія посидѣлки (Малороссійскія вечерницы). Предварительно согласясь между собою, кого пускать въ домъ и кому отказывать

отъ дому, молодая мѣщанка приходитъ на вечеръ къ одной изъ своихъ подругъ, сокращать время веселыми разговорами и легкими женскими рукодѣльемъ. Скоро въ этомъ довременномъ кругу, за которымъ никто не присматриваетъ, являютъ молодые парни, начинаются сказки, смѣхи, споры, пѣсни и пляска. Шумная беседа часто переходитъ за полночь, пока не напомнятъ старики, «что дорогимъ гостямъ пора-бы по дворамъ.» Назначивъ другъ другу скорое свиданіе у кого нибудь изъ сосѣдей, гости прощаются съ хозяйками; но уходить не всѣ: избранные обоого пола остались, гдѣ были, и проспять въ одной горницѣ до разсвѣта. Увѣряютъ, что (по крайней мѣрѣ обыкновенно) обычай сей не употребляется во зло. Должно вѣрить, потому что, въ противномъ случаѣ, его не стали бы терять благонамѣренные отцы и заботливыя матери семействъ.

III. ЖИЗДРА.

Именнымъ Указомъ 1777 года Октября 17 повелѣно было Калужской Губерніи экономическаго вѣдомства село Жиздру наименовать городомъ, который, въ слѣдующемъ году, получилъ планъ и гербъ: «щитъ серебряный горизонтально извышеюся голубою полосою разрѣзанъ ва двое и сверху сходащюю полосою такоуже цвѣта, впадающею въ сію; между снхъ полосъ вверху двѣ, а внизу одна связна дровъ, перевязанная латыми веревками. Все сіе изображаетъ, что рѣка Жиздра, тутъ впадающая въ рѣку Оку, служитъ къ доставленію сею послѣднею рѣкою великаго числа лѣсу и дровъ во многіе уѣзды.»

Жиздра лежитъ на лѣвомъ берегу рѣки того-же имени, при впаденіи въ нее рѣчекъ Бредни и Лагутники, въ 988 верстахъ отъ С. Петербурга, 314 отъ Москвы и 146 отъ Калуги.—Земли въ городской чертѣ считается 2,710 десятинъ 411 сажень, а именно: подъ домами 115 д. 22 с., подъ садами и огородами 130 д. 180 с.; подъ выгонами 2,465 д. 209 с.

Жиздра, обязанная возведеніемъ своимъ изъ большаго, но бѣднаго села въ достоинство Уздѣваго города не успѣхамъ своей промышленности, а только видамъ Государственнаго управленія, осталась почти тѣмъ-же, чѣмъ была до открытія Калужскаго Намѣстничества. Площадь и улицы ея еще не вымощены по скудости городскихъ доходовъ; строенія ветхи и неправильны (лучшимъ можетъ почитаться сооруженный при Императрицѣ Екатеринѣ II соборъ во имя Св. Александра Невскаго, съ недавно оконченнымъ придѣломъ Св. Троицы); жители многочисленны, но бѣдны. Большая часть купеческихъ капиталовъ (45) затрачены въ торговыхъ пенькой, которую отправляютъ во Ржевъ, и скотомъ, который скупается по Украинскимъ городамъ, и, откормленный здѣсь, идетъ въ Москву и Петербургъ. Для удовлетворенія мѣстнымъ нуждамъ всякаго рода достаточно 18 лавокъ. Хлѣбная торговля ограничиваетъ кругъ своей дѣятельности продовольствованіемъ горожанъ; рыбу привозятъ изъ Орла и Калуги; дрова (еловыя, березовыя и осиновыя—всѣхъ до 70,000 сажень), доставляемыя сухимъ путемъ изъ владѣльческихъ дачъ, ближайшихъ къ городу, въ немаломъ количествѣ сплавляются отсюда по рѣкамъ Жиздрѣ и Окѣ.—Ярмонокъ двѣ: первая съ 29

Мая по 2 Июня; вторая съ 25 Сентября по 3 Октября; оба, особливо первая, незначительны. Для двухъ или трехъ тысячъ человѣкъ, привозящихъ изъ околота съ легкимъ, сырими кожами и съветными припасами, купцы готовятъ соль, красные товары, тулупы, Русскія сукна и разныя вещи, нужныя въ крестьянскомъ быту. Не говоря уже о продажѣ, самый привозъ оцѣнивается не выше 50 или 60,000 рублей.

Представитель мануфактурной промышленности города, кожевенный заводъ купца 3-ей гильдіи А. Смирнова, занимаетъ не болѣе 5 работниковъ, доставляетъ ежегодно не болѣе 800 кожъ (подошвенныхъ 100, полувальныхъ 200, черныхъ 500), по цѣнѣ на 9,000 рублей. Матеріалы пріобрѣтаются и издѣлія продаются на мѣстѣ.

Занимаясь преимущественно хлѣбопашествомъ и не имѣя собственной земли, мѣщане нанимаютъ ее у Алексинскаго купца Маслова. Садоводство и огородничество ничтожны.

IV. КОЗЕЛЬСКЪ.

Козельскъ (Козлескъ), одинъ изъ древнѣйшихъ городовъ въ землѣ Вятичей, извѣстенъ съ половины XII вѣка; но прославился не прежде, какъ въ слѣдующемъ столѣтїи отчаяннымъ сопротивленіемъ своимъ грознымъ полчищамъ Батыя (1238 г.). При второмъ нашествїи Монголовъ тамъ княжилъ потомокъ Св. Михаила Черниговскаго, отрокъ по имени Василій. Дружина его и народъ совѣтовались между собою, что дѣлать. Нашъ князь младенецъ, говорилъ они; но ны, какъ вѣрные Россіане,

должны за него умереть, чтобы за мир оставить по себѣ добрую славу, а за гробомъ принять вѣнецъ бессмертія. Сказали и сдѣлали. Татары семь недѣль стояли подъ крѣпостію и не могли поколебать твердости жителей никакими угрозами; разбили стѣны и взомгли на валъ: граждане рѣзались съ ними ножами, и въ единодушномъ порывѣ геройства устремились на всю рать Батыяву, разрубили многія стѣнобитныя орудія Татарскія, и положивъ 4,000 шевриателей, сами легли на ихъ трупахъ. Ханъ велѣлъ умертвить въ городѣ всѣхъ людей безоружныхъ, женъ, младенцевъ и назвалъ Козельскъ онымъ городомъ. . . . Юный Князь Василій пропалъ безъ вѣсти: говорилъ, что онъ утонулъ въ кровѣ.» *

Въ XIV столѣтіи Козельскъ имѣлъ одну такую участь ео многіи городами южныхъ удѣловъ, сохранившихъ независимость свою отъ Москвы—покоренъ былъ Литовцами. Въ 1506 году Василій Дмитріевичъ посылалъ на него Воеводу своихъ: «они же не яша ничтоже.» Тамъ не менѣе городъ сей, черезъ два года, при заключеніи мира съ Витовтомъ (1508), возвращенъ Россіи и отданъ Владиміру Андреевичу Храброму, подъ верховнымъ вѣдѣніемъ Великихъ Князей Московскихъ, но не какъ удѣлъ временный, а какъ наследственное владѣніе, или отчина. По договору съ Храбрымъ, Василій Дмитріевичъ объявлялъ: *ка нашими дѣлы отыметса отъ брата моего Князя Володимера, или отъ его дѣтей, Городецъ или Козельскъ и инѣ имъ дати въ Городѣ на мѣсто Тошну, а въ Козельскѣ мѣсто Рожа. . . . а нехати ны Городецъ и Козельскѣ съ одного» Одѣланъ*

дѣтей своихъ въ духовной записи, Владиміръ Андреевичъ не забывалъ сдѣлать оговорку, подобную выше приведенной: назначалъ старшему сыну Іоанну Серпуховъ, Аламенъ и Любутскъ *буде Козельскъ снова отойдетъ къ Литвѣ.»* * Такъ не вѣрны были тогда завоеванія наши! Столь опаснымъ казалось еще соседство Литвы!

Единственный звукъ Храброго и наследникъ послѣ бездѣтныхъ дѣдей, Василій Ярославичъ Боровскій, промѣнялъ Козельскъ Василію Темному; Іоаннъ III отдалъ сыну своему Симеону; Іоаннъ IV, при учрежденіи Опричины, объявилъ Царскою собственностію, а по духовной, сочиненной около 1572 года, завѣщалъ Феодору Іоанновичу.

XV-ое и XVI-ое столѣтія были неблагоприятны Козельску по многократнымъ опустошеніямъ селъ и окрестностей его, то Литовцами (1443), то Ордынцами и Азовцами (1499), то Крышцами и Ногайши (1584 и 1595). Посему, еще при Грозномъ и сынъ его, Правительство старалось обезопасить городъ (въ то время рубленый деревянный, 380 сажень въ окружности, съ двумя провѣзными и 6 глухими воротами) новою охранною и сторожевою линіею, которая, отъ Тулы дошедъ по Угрю до Одова, углублялась въ Козельскую заставку (имѣвшую пять верстъ съ деревянными вѣрстами) на 111 верстъ и 330 сажень. Къ сожалѣнію, всѣ сіи слѣды противъ изощренности и коварства враговъ не могли предохранить Козельскъ отъ гибельныхъ слѣдствій бездѣлалъ и внутреннихъ раздоровъ; которыми ознаменовано у насъ начало XVII-го

* Ист. Госуд. Рос. з. III, гл. VIII, стр. 287.

* Собр. Гос. Грам. I, 69, 91.

внн: въ 1607 году, занятый мате-
мною шайкою Князя Михаила Долго-
рукаго, городъ выдержалъ тяжкую
осаду Артемія Измайлова, Воеводы
Царя Василія Іоанновича; въ 1610,
лишился многихъ гражданъ, уби-
тыхъ сообщниками Тушинскаго Во-
ра, за то, что они не хотѣли измѣ-
нить злополучному Шуйскому.

1776 года, Козельскъ причисленъ
Уезднымъ городомъ къ Калужскому
Губертвнчеству. Въ слѣдующемъ го-
ду Высочайше утверждены планъ
и гербъ его: «во время нахождения
Батя на Россію, сей градъ, бывъ
удѣломъ малолѣтнаго Князя Василія
Титыча, былъ осажденъ Татарскими
войсками, и хотя малолѣтство Князя
вышло бы должно служить ослабить
его жителей, но вѣрность ихъ къ
Государю, превозмогая въ нихъ всѣ
другія чувства, они разсудили сдѣ-
лать вылазку и обще съ Княземъ
своимъ малолѣтнымъ погибнуть или
спасти. Сіе ими исполнено было,
но отъ превосходящаго числа Татаръ
были всѣ побиты и съ Княземъ ихъ,
которому самою своею смертію за-
свидѣтельствовали свою вѣрность. Въ
напоминаніе сего приключенія въ
гербъ нмъ полагается, въ червлен-
номъ полѣ, знаменующемъ кровопро-
литіе, на крестѣ расположенныя пять
серебряныхъ щитовъ съ черными
крестами, изъявляющій храбрость
ихъ защищенія и несчастную судь-
бину, и четыре золотые креста, по-
казующіе ихъ вѣрность.»

Козельскъ лежитъ на лѣвомъ бе-
регу рѣки Жидры, при впаденіи
въ нее рѣчки Другусны, въ 930
верстахъ отъ С. Петербурга, 232
отъ Москвы и 64 отъ Калуги. —
Земли въ городской чертѣ 2,309 де-
сятинъ 1,632 сажени, а именно: подъ
домами 83 д. 810 с.; подъ садами и

огородами (и тѣмъ и другнмъ до по-
лутроста) 150 д. 1,200 с., подъ вы-
говани 2,075 д. 2,082 с.

Послѣ пожара, опустошеннаго го-
родъ въ 1777 году, многие жители,
получивъ отъ Правительства безво-
мездное вспомошествованіе на 10 лѣтъ,
выстроили новые дома свои по Вы-
сочайше конфирмованному плану.
Отъ того Козельскъ, прежде весьма
неправильный, принадлежитъ теперь,
какъ во великомъ другомъ отношеніи,
такъ и по наружной своей благовид-
ности, къ числу лучшихъ городовъ
Калужской Губерніи. Кромѣ камен-
ныхъ Присутственныхъ мѣстъ и ка-
меннаго-же гостиннаго двора обраща-
ютъ на себя вниманіе: а) соборъ
Успенія Пресвятыя Богородицы (съ
прдѣломъ во имя Св. Николая Чу-
дотворца), возобновленный послѣ по-
жара щедротами Императрицы Ека-
терины II; б) приходская церковь
Вознесенія Господня, при которой со-
стоялъ упраздненный нынѣ дѣвичій
монастырь; и в) въ трехъ верстахъ
отъ города, на берегу р. Жидры, за-
штатная мужская Оптина Введенская
пустынь, съ каменными оградой, кель-
ями и тремя церквами: соборною
(древняго зодчества) — Введенія во
храмъ Пресвятыя Богородицы, теп-
лою—Казанскія Богородицы, и боль-
ничною—Владимірекой Божіей Мате-
ри.—При малочисленности колодезей
(15) почти всѣ жители берутъ воду
изъ Жидры. Пловучій мостъ на сей
рѣкѣ, устроенный съ 1821 по 1825
годъ изъ суммъ земскихъ повинно-
стей, содержится теперь самимъ го-
родомъ въ пользу котораго устанав-
ленъ сборъ *, а вмѣсто деревяннаго
моста, перекинутаго черезъ рѣчку
Другусну на большой пролѣзней ули-

* Высочайше утвержденное мнѣніе Государ-
ственнаго Совета 9 Марта 1825 года.

щѣ, предполагено выстроить каменный, съ земляною дамбою.

Главное занятіе Козельскаго купечества (373 мужчинъ *, которые объявили въ 1836 году 71 капиталъ, хотя и содержатъ въ городѣ не болѣе 43 лавокъ) торговля пенькой, рогатымъ скотомъ, солью и лѣсомъ. Пенька, преимущественно скупаемая на мѣстѣ, здѣсь-же и поступаетъ на парусно-полотняныя фабрики, отчасти также продается пріѣзжимъ купцамъ Архангельскимъ, Ржевскимъ и Бѣлевскимъ. Рогатый скотъ изъ Губерній Харьковской, Полтавской и Екатеринославской, цѣлыми гуртами прогоняютъ въ Москву и С. Петербургъ. Соль, полученная изъ Нижегородскихъ казенныхъ магазиновъ, болѣею частью развозится на ярмонки по Уѣзду: въ самомъ городѣ нѣтъ никакихъ торговъ, кромѣ ежедневныхъ по понедѣльникамъ. Лѣсъ, сплавляемый весною изъ Жиздринскаго Уѣзда, распиливъ на доски, и тѣсь продаютъ на мѣстѣ, или сгоняютъ по рѣкѣ Жиздрѣ до Серпухова и Алексина. Обороты купцовъ Бѣлова, Иноземцева, Костюрина и Ефимова, которые, затрачивая капиталы свои въ торговлю лѣсомъ, больше ничѣмъ не занимаются, доходили въ 1836 году до 700,000 рублей. Хлѣбъ, скупаемый въ окрестностяхъ, соленая рыба изъ сосѣднихъ городовъ, дрова, березовыя, осиновыя и еловыя, которыя привозятъ сухимъ путемъ и водою изъ казенной заставки и владѣльческихъ лѣсовъ въ Уѣздахъ Жиздринскомъ и Козельскомъ, наконецъ разныя ткани и другія обработанныя издѣлія, доставляемая то

* По послѣдней ревизіи при Петрѣ Великомъ, въ Козельскѣ было только 274 посадскихъ; теперь 1,978 человекъ (купцовъ и мѣщанъ обоюто пола 4,094 души). Первое число 7 разъ содержится во второмъ.

Калугою, то Москвою, рѣдко и въ маломъ количествѣ выходятъ за черту города; ибо припасаются только для его собственнаго потребленія и продовольствія.

Замѣтимъ, что, при всей значительности Козельскихъ торговъ для Уѣзднаго города, они далеко уступаютъ обширной транзитной торговлѣ экономическаго села Сухиничи и деревни Перновичъ (въ 30 верстахъ отсюда), которыя съ давняго времени сдѣлались средоточіемъ коммерческихъ оборотовъ и до сихъ поръ служатъ купечеству Калужской Губерніи главнымъ складочнымъ мѣстомъ сала, коноплянаго масла, пеньки и пеньковой пржи, по цѣнѣ на 25 мил. руб. О тамошней дѣятельности и тамошнемъ многочудствѣ можно изъ того уже получить понятіе, что въ зимнее время туда ежедневно отправляются отъ 6 до 10,000 подводъ для перевозки товаровъ на пристани Зубцовскую и Ржевскую, откуда они идутъ далѣе къ портамъ Рижскому и С. Петербургскому. Между тѣмъ какъ отставные солдаты и бѣломѣстныя Казаки (тѣхъ и другихъ мужескаго пола 700 человекъ, обоюто пола 1,570 душъ), проживающіе въ Козельскѣ, почти исключительно занимаются хлѣбопашествомъ, Сухиничскіе и Перновичскіе крестьяне (1,676 ревизскихъ душъ), имѣя крайне недостаточное количество земли (по 1,890 сажень на душу), обратились къ промысламъ, свойственнымъ городскимъ жителямъ и теперь желаютъ уже видѣть селеніе свое возведеннымъ на степень посада. Если предположеніе сіе удостоится одобренія высшаго начальства, то нѣтъ сомнѣнія, что новый посадь вскорѣ станетъ на ряду съ лучшими Уѣздными городами своей Губерніи.

Особенную важность для Козельска, какъ въ торговомъ, такъ въ мануфактурномъ и ремесленномъ отношеніи, имѣютъ, выстроенныя подъ самымъ городомъ, парусно-полотняныя фабрики Почетныхъ Гражданъ, купцовъ 2-ой гильдіи, Д. В. и И. В. Брюзгиныхъ, Ф. М. Зотова и Н. И. Коноплева. Не говоря уже о множествѣ мѣщанъ, у которыхъ пряденіе пеньки составляетъ почти единственное средство для безбѣднаго существованія (всѣхъ другихъ ремесленниковъ показано менѣе 100 чело-вѣкъ), богатыя заведенія сія занимаютъ еще до 1,700 вольноваемыхъ работниковъ, приготовляя ежегодно, на 864 станахъ, до 20,000 кусковъ, или до милліона аршинъ паруснаго полотна, цѣною свыше милліона рублей. Суровая, вареная и бѣленая пряжа, пенька сырцовая, трепаная и чесаная, пакля кудельная, конопляное масло, говяжье сало, мыло, зола кле-новая, берестовая, ильмовая, вязовая и ясеневая—словомъ, всѣ грубые ма-теріалы преимущественно скупаются на мѣстѣ, но отчасти и въ Губерніяхъ Смоленской, Могилевской, Минской и Черниговской. Обработанныя издѣлія идутъ къ С. Петербургскому порту для отпуска за границу; не многія изъ нихъ остаются въ Москвѣ, или непосредственно отсылаются на продажу въ Соединенные Сѣверо-Аме-риканскіе Штаты.

До 1827 года Калужскія парусно-полотняныя фабрики процвѣтали и благоденствовали *. Издѣлія ихъ противъ прежняго значительно усовершенствованныя, на выставкахъ въ

Москвѣ и С. Петербургѣ удостоились особеннаго одобренія Министерста Финансовъ, а сами фабриканты Высочайшихъ наградъ. Здѣшнія шрусныя полотна не только продовольствовали Русскій флотъ, не только покупались высокою цѣною (по 71 рублемъ за 50-ти аршинный кусокъ) иностранными корабельщиками въ С. Петербургѣ и Кронштадтѣ, но и шли за море въ значительномъ количествѣ. Съ 1827 года, по усиленіи производства на Александровской мануфактурѣ, измѣнилось многое въ этомъ порядкѣ вещей. Надѣленная лучшими машинами и инструментами, для приобрѣтенія которыхъ Правительство пожертвовало огромную сумму; сверхъ того имѣя большой запасный капиталъ, позволяющій выждать самое благоприятное время для покупки грубыхъ матеріаловъ и для сбыта обработанныхъ издѣлій, и такимъ образомъ располагая свободно всѣми средствами, которыхъ обыкновенно не имѣютъ, даже имѣть не могутъ частныя фабриканты, непрестанно удерживаемые своимъ достаткомъ—Александровская мануфактура въ скоромъ времени не только догнала, но и опередила ихъ у цѣли всякаго, хорошо обдуманнаго и искусно руководимаго производства—производить какъ можно больше, дешевле и лучше. Кругъ дѣятельности ея быстро распространялся: удовлетворивъ нуждамъ Русскаго флота, она сперва стала продавать издѣлія свои пріѣзжающимъ въ Россію иностраннымъ корабельщикамъ, потомъ начала отпускать ихъ въ Сѣверную Америку. Чтобы удержать за собою рынки, на которыхъ прежде они господствовали, частныя фабриканты принуждены были въ теченіе послѣдняго десятилѣтія мало по малу пони-

* Въ то время Калужская Губернія къ одному С. Петербургскому порту ежегодно отправляла болѣе 60,000 кусковъ полотна, по цѣнѣ до 5,000,000 рублей.

жать цѣны полотну: оно ушло съ 77 до 50 рублей за кусокъ прежней величины. Мѣра сія, совершенно необходимая при такихъ обстоятельствахъ, но въ то-же время неблагопріятная, особенно для людей небогатыхъ, осталась безъ ожидавшаго отъ нея успѣха: вскорѣ признава была невозможность выдержать до конца соперничество, столь опасное по обширности средствъ своихъ. Предложеніе возрасло несоразмѣрно съ требованіемъ; сбытъ издѣлій встрѣтилъ прежде неизвѣстныя ему замедленія и затрудненія; ежегодно начало оставаться нераспроданнымъ большое количество парусныхъ полотень, а между тѣмъ цѣны, дошедшія до крайнихъ предѣловъ пониженія, давали самыя низкіе проценты съ основныхъ и обращающихся капиталовъ, самыя скудныя награды за пожертвованіе временемъ и трудомъ. Тогда нѣкоторыя фабрики, существовавшія еще со временъ Петра Великаго, закрыты; другія чаще стали переходить изъ рукъ въ руки, отъ настоящихъ хозяевъ къ арендаторамъ; наконецъ всѣ прочія или уменьшили производство, или временно приостановили его.—

У. ЛИХВИНЬ.

Въ концѣ XVI-го столѣтія Лихвинская засѣка, простиравшаяся на 88 верстѣ, имѣла 7 воротъ съ крѣпостями, а самый Лихвинь (Лихвикъ) былъ городомъ дубовымъ, рубленымъ, 144 сажень въ окружности, съ 2 проѣзжими и 4 глухими башнями. Въ 1776 году онъ причисленъ къ Калужскому Намѣстничеству, а въ 1777 надѣленъ гербомъ, который показы-

ваетъ древность его происхожденія*: обыкновенъ былъ Татарскій давать знаменующія имена тѣмъ городамъ, которые сильно противу ихъ защищались и знатный имъ вредъ приключили, отъ чего и наименованіе сего города произошло; и такъ въ червленномъ полѣ, знаменующемъ кровопролитіе, означается его гербъ: стоящій горностаевый левъ съ златымъ языкомъ и когтями, обращенный - направо; въ правой лапѣ онъ держитъ замазнутый златый мечъ, а въ лѣвой серебряной щитъ съ чернымъ крестомъ, показующій благородство и храбрость тогдашнихъ его жителей, и что защищеніе сіе имъ несчастно было.»

Лихвинь расположенъ на возвышенномъ мѣстѣ, по лѣвому берегу Оки **, при соединеніи ея съ рѣчкой Лихвинкой, въ 922 верстахъ отъ С. Петербурга, 224 отъ Москвы и 56 отъ Калуги. — Земли въ городской чертѣ 515 десятинъ 1,446 сажень, а именованно: подъ домами 612 д. 437 с., подъ садами и огородами 40 д. 500 с., подъ выгонами 414 д. 509 с.

Городъ (планъ его Высочайше утвержденъ 19 Февраля 1779 года) имѣетъ видъ довольно правильнаго квадрата, но, по малому числу каменныхъ и ветхости деревянныхъ домовъ, не можетъ назваться благовиднымъ. Только площадь посреди его и большая проѣзжая улица вымощены камнемъ. Несмотря на возможность судоходства по Окѣ, пристани нѣтъ и отправки судовъ не бываетъ—такъ ничтожна здѣшняя промышлен-

* Каравинъ въ первый разъ упоминаетъ о Лихвинѣ при учрежденіи Опричины, т. е. подъ 1585 годомъ.

** Въ 1836 году рѣка очистилась 5 Марта, покрылась льдомъ 14 Ноября. Черезъ 10 дней она прошла опять и стала вторично 24 числа.

ность; такъ бѣдны здѣшніе жители. Достаточно 12 капиталовъ 3-ей гильдіи для продовольствованія ихъ всѣмъ необходимымъ. Важнѣе прочихъ торги хлѣбомъ (въ числѣ 9 лавокъ показано 7 хлѣбныхъ), рогатымъ скотомъ и пенькой. Сукна, бумажныя и шелковыя ткани, по цѣнѣ тысячъ на 80, доставляются изъ сосѣднихъ городовъ къ началу двухъ ежегодныхъ ярмонокъ: первая и главная *, Аванасьевская, бываетъ 2 и 3 Мая, послѣдняя въ день Всѣхъ Святыхъ. Крестьяне, которые стекаются на это время въ числѣ тысячи или 2,000 человекъ, привозятъ съ собой щепной товаръ и пеньку для парусно-полотняныхъ фабрикъ ближнихъ Уѣздовъ. На пивоварнѣ показано 5 работниковъ, на 4 кирпичныхъ заводахъ 20, на салотопнѣ купца 3-ей гильдіи И. Соколова только два человека. Сало сырецъ (до 1,000 пуд.) скупается на мѣстѣ; сало топленое и очищенное (тысячъ на 12) идетъ преимущественно въ Калугу. — Большая часть мѣщанъ проживаетъ въ услуженіи по виннымъ откупамъ.

VI. МАЛЫЙ-ЯРОСЛАВЕЦЪ.

Малый-Ярославецъ получилъ имя, а вѣроятно и существованіе въ концѣ XIV-го, или въ началѣ XV-го вѣка, отъ перваго Удѣльнаго Князя своего Ярослава, сына Владиміра Андреевича Храбраго. Іоаннъ III наследовалъ сей городъ отъ Михаила Андреевича Верейскаго, въ 1485 году, и съ этихъ поръ Великіе Князья Мо-

* День храмоваго праздника въ приходской церкви (во имя Аванасія Великаго, Патриарха Александрійскаго), при которой состоялъ прежде каменный дѣвичій монастырь, нынѣ упраздненный. По переписи 186 года считалось за нимъ крестьянскихъ 122 двора.

сковскіе уже совершенно самовластно распоряжались имъ: Василій Іоанновичъ отдавалъ его выходящимъ изъ Литвы (въ 1508-мъ году—Князю Михаилу Львовичу Глинскому; въ 1526 Князю Θεодору Михайловичу Мстиславскому); Іоаннъ IV объявилъ своею собственностію (при учрежденіи Опричины).

Въ исторіи 1812 года Малому-Ярославу принадлежитъ одно изъ самыхъ почетныхъ мѣстъ. 12 Октября онъ семь разъ переходилъ изъ рукъ въ руки: то занимаемъ былъ корпусами Генераловъ Дохтурова, Раевскаго и Бороздина, то снова взятъ Французами, подъ начальствомъ Вице-Короля Италіанскаго. Отъ пяти часовъ по полуночи до десяти по полудни пальба не умолкала; съ обѣихъ сторонъ оказали чудеса храбрости, истощили всѣ пособія военнаго искусства; кровопролитный рукопашный бой непрестанно возобновлялся въ улицахъ, всюду объятыхъ пламенемъ, всюду заваленныхъ мертвыми тѣлами. Подъ вечеръ городъ представлялъ одну безобразную груду развалинъ: изъ 200 дворовъ уцѣлѣло 20, изъ 40 тысячъ сражавшихся пало 10 *. Но цѣль Русскаго Главнокомандующаго была достигнута: движеніе нашей арміи со старой на новую Калужскую дорогу совершенно благополучно; сообщенія непріятельскія прерваны; путь въ плодородныя южныя Губерніи прегражденъ. Наполеону оставалось выбирать одно изъ двухъ: или генеральное сраженіе въ непріятельской землѣ, объятай народною войною, далекой отъ всѣхъ пособій,

* Три высокіе кургана еще долго будутъ указывать на то мѣсто, гдѣ погребены убитые. Въ субботу передъ Троицынымъ днемъ жители Малаго-Ярославца приносятъ ежегодно праху доблестныхъ соотечественниковъ дань благодарнаго воспоминанія.

для него необходимъ, или обратный выходъ на Смоленскую дорогу, имъ-же опустошенную. Не смотря на численное превосходство силъ своихъ, онъ не рѣшился на отчаянный бой, и поспѣшное отступление его отъ береговъ Лужи скоро обратилось въ нестройное бѣгство.

Въ 1776-мъ году Малый - Ярославецъ причисленъ Уѣзднымъ городомъ къ Калужскому Намѣстничеству. Въ 1777-мъ Высочайше подтвержденъ гербъ, а въ 1779-мъ планъ его. О первомъ, во всеподданнѣйшемъ докладѣ Правительствующаго Сената Императрицѣ Екатерины II, сказано слѣдующее: «древнѣй градъ Ярославль, имѣющій въ гербѣ своемъ медвѣдя, подаетъ причину и сему такой-же гербъ предписать, съ отличіемъ однако, что въ семъ медвѣдѣ есть на серебряномъ полѣ и щить окруженъ багряною зубцовою опушкою.»

Малый - Ярославецъ выстроенъ по правой сторонѣ рѣки Лужи *, при слияніи съ нею рѣчки Ярославки, въ 808 верстахъ отъ С. Петербурга, 110 отъ Москвы и 58 отъ Калуги. — Земли въ городской чертѣ 667 десятинъ 426 сажень, а именно: подъ домами 69 д. 18 с., подъ садами и огородами 90 д. 1,600 с., подъ выгонами 507 д. 1,208 с.

Расположенный на горѣ, у подошвы которой протекаетъ Лужа по живописной долинѣ, и отовсюду окруженный вишневыми садами—городъ имѣетъ весьма пріятный видъ, особливо съ Боровской дороги, которая, по ту (лѣвую) сторону рѣки, идетъ между двумя прекрасными рощами.

* О деревянномъ мостѣ, который ведетъ черезъ р. Лужу, слѣдовало бы повторить то-же самое, что, при обозрѣніи Боровска, сказано о мостѣ черезъ Протлу. Желая избѣжать безпользнаго повторенія, указываемъ на стр. 190-ю сего-же отдѣленія.

Лучшая улица, пролетающая отъ Московскаго до самаго Калужскаго вѣзда, дѣлится правильнѣй четверугольникомъ Малого - Ярославца, на двѣ половины, сѣверную и южную, а глубокой ровъ и небольшая рѣчка Ярославка — на двѣ неравныя части, западную и восточную, или собственно Городскую и Спасскую.—12 немощеныхъ площадей и 34 улицы, между которыми одна только главная вымощена камнемъ, дають большой просторъ 259 домамъ. Лучшими считаются дома: Присутственныхъ мѣстъ, монастырскій, купцовъ Малютинныхъ и Холиныхъ. Соборъ Казанской Пресвятой Богородицы (съ придѣлами во имя Св. Великомученика Георгія и Св. Мученика Іоанна Воина) наравнѣ съ прочими церквами города ограбленный и разоренный въ 1812 году, возобновленъ щедротами Императрицы Маріи Феодоровны. Мужской заштатный Николаевъ монастырь, прозванный Черноостровскимъ, по имени острова Чернаго, на которомъ онъ находится, вѣроятно существовалъ еще въ XV столѣтіи. Переписныя книги 1653 и 1654 годовъ говорятъ, что: «въ Ярославцѣ-Маломъ была церковь Николы Чудотворца на острову Черный монастырь, и та церковь запустѣла отъ разоренія, отъ 1610 года *.» Въ 1775 году упразднили монастырь, обративъ его въ приходскую церковь. Онъ возобновленъ, не прежде какъ черезъ 25 лѣтъ послѣ того, усердіемъ Московскаго купца Терентія Цѣлебѣева, который внесъ въ Опекунскій Совѣтъ 20,000 рублей для содержанія монашествующихъ процентами съ этого капита-

* Того самаго, который и Боровску памятенъ опустошеніемъ Пафутіева монастыря шайками втораго Самозванца и Поляками Князя Сапѣги.

ла.—12 Октября 1812 года вновь устроенная обитель находилась несколько часовъ между батареями Русскихъ войскъ и Французской арміи: отъ бомбъ, летавшихъ съ обѣихъ сторонъ, выгорѣли кельи, почти совершенно разрушилась церковь, обвалились службы и ограда. Колокольная и ворота избиты были пушечными ядрами и картечью (которыя хранятся здѣсь на память годовины бѣдствій); только образъ Спасителя подъ фронтономъ остался цѣль и невредимъ. По перенесеніи войны за предѣлы Имперіи, добровольныя пожертвованія съ лихвою вознаградили всѣ утраты обители. Вскорѣ церковь, кельи и прочія монастырскія строенія, вновь воздвигнутыя или исправленныя, приведены были въ лучшее противъ прежняго состояніе, такъ что Черноостровскій монастырь, управляемый Архимандритомъ, имѣетъ теперь двѣ каменные церкви: 1) соборную, двухъ-этажную (въ нижнемъ этажѣ храмъ во имя Св. Николая Чудотворца, съ придѣломъ во имя Преподобныхъ Антонія и Θεодосія Печерскихъ; въ верхнемъ—храмъ Владимірской Богородицы, съ придѣломъ во имя Св. Мученицы Параскевы), и 2) приходскую во имя Корсунской Божіей Матери. Последняя выстроена щедротами Императора Александра I.

Конечное разореніе города въ двенадцатомъ году, послѣ котораго жители, и прежде малодостаточные, еще не оправались совершенно, также близкое сосѣдство съ Боровскомъ и Калугою, которые многолюдствомъ и богатствомъ рынковъ привлекаютъ къ себѣ большіе капиталы и выгодные обороты, могутъ достаточно объяснить незначительность Мало-Ярославцевкой торговли. Она удо-

влетворяетъ всѣмъ мѣстнымъ нуждамъ 20 капиталами 3-ей гильдіи, въ 35 лавкахъ, большая часть которыхъ занята хлѣбомъ и мелочными товарами. Обороты Л. Холмина, перваго здѣшняго торговца, не превышали, въ 1836 году, 75,000 руб. На пять однодневныхъ ярмарокъ: 1) 23 Апрѣля, 2) 9 Мая, 3) въ десятую по Пасхѣ пятницу, 4) 26 Ноября и 5) 6 Декабря, привозится ежегодно суконъ, ситцевъ, коленкору, шелковыхъ и бумажныхъ платковъ, разныхъ мелочныхъ и крестьянскихъ издѣлій на сумму отъ 20 до 30,000 руб.; народу стекается до 2,500 человекъ.

Гораздо болѣе достойны вниманія шелковая и тесемочная фабрики Московскихъ 3-ей гильдіи купцовъ М. и П. Малыгиныхъ. На первой изъ нихъ до 60 работниковъ и слишкомъ 100 работницъ разматываютъ шелкъ, который сырцомъ идетъ изъ Москвы (520 пуд., по цѣнѣ на 260,000 руб.) и, сученый, туда же возвращается. Тесемочная фабрика, занимающая только 15 работниковъ, поставляетъ ежегодно въ Москву около 30 миліоновъ аршинъ тесьмы (на 76,000 руб.), вытканной изъ Англійской бумаги. Обороты кожевеннаго завода, принадлежащаго купцу 3-ей гильдіи С. Цѣлибѣеву, колеблются между 10 и 11 тысячами руб.; количество приготавливаемыхъ на немъ издѣлій восходитъ отъ 1,100 до 1,200 кожъ. Работниковъ показано не болѣе трехъ человекъ.

Многіе изъ гражданъ промышляютъ разведеніемъ плодовыхъ, особливо вишневыхъ деревъ (78 садовъ и 212 огородовъ). Здѣшнія вишни, очень мало уступающія извѣстнымъ Владимірскимъ, находятъ выгодный сбытъ въ Москвѣ. Совершенно бѣд-

ные мѣщане снискиваютъ себя пропитаніе на каменоломняхъ, между тѣмъ какъ жены ихъ пекутъ хлѣбы и калачи, или разматываютъ на фабрикахъ шелкъ и бумагу.

VI. МЕДЫНЬ.

Донской (1389) отдалъ Медынь «у Смоленскѣ» (что *выторговалъ* Бояринъ его Федоръ Андреевичъ на общемъ рытѣ) сыну своему, Андрею; Темный (1462) завѣщалъ сыну своему, Юрію; Василій Іоанновичъ (1508) назначилъ «*въ кормленіе*» Князьямъ Ивану и Василю Глинскимъ; Грозный (1565) «*повелѣлъ на свой обиходъ*». Въ XVII-мъ вѣкѣ Медынь еще называлась городомъ; но съ начала до второй половины XVIII-го столѣтія, вѣроятно по малому населенію и незначительности промысловъ, снизошла на степень экономическаго села (Медынскаго), которое, при образованіи Калужскаго Намѣстничества, повелѣно было наименовать Уѣзднымъ городомъ Медынскомъ. — Теперь имя сіе внесено уже въ военную исторію нашего отечества. Между тѣмъ какъ Французская армія направлялась къ Малому - Ярославцу, Князь Понятовскій получилъ отъ Наполеона приказаніе, съ корпусомъ своимъ обогрѣть дорогу, ведущую изъ Верей, черезъ Медынь, къ Калугѣ. 13 Октября авангардъ Князя, подъ начальствомъ Генерала Тишкевича, появился близъ Медыни; но Полковникъ Иловайскій 9, подоспѣвшій на помощь къ Полковнику Быхалову 1, скрылъ отрядъ свой, и заманивъ неприятеля въ засаду, отнялъ у него 5 пушекъ, взялъ въ плѣнъ Генерала Тишкевича, побилъ до 500 человекъ,

и прогналъ остальныхъ къ главнымъ силамъ Князя Понятовскаго, который, вскорѣ послѣ сей неудачи, получилъ другое направленіе *.

Въ 1777 году Высочайше утверждены гербъ и планъ Медыни. На первомъ изображенъ: голубой щитъ, насаженный золотыми пчелами, изъявляющій, какъ обилство въ оныхъ окрестности города, такъ и самое наименование его.

Медынь лежитъ на ровномъ мѣстѣ, по лѣвой сторонѣ рѣки Медынки, при соединеніи ея съ рѣчкой Томышевской, въ 923 верстахъ отъ С. Петербурга, 225 отъ Москвы и 57 отъ Калуги. — Земли въ городской чертѣ 2,380 десятинъ 2,371 сажень, а именно: подъ домами 49 д. 298 с., подъ садами и огородами 65 д. 2,198 с., подъ пшениами 1,197 д. 2,552 с., подъ сѣнными покосами 468 д. 1,107 с., подъ дровянымъ лѣсомъ 113 д. 161 с., подъ срубленнымъ лѣсомъ 320 д. 2,144 с., подъ выгономъ 81 д. 496 с., неудобной земли 84 д. 815 с.

Городъ представляетъ фигуру правильнаго четверугольника, который отъ Сѣвера на Югъ пересѣкается тремя оврагами. Съ западной и сѣверной стороны онъ окруженъ землянымъ валомъ, съ восточной и юго-восточной — прилегающими лѣсами. Какъ площади, такъ и улицы еще не вымощены камнемъ. 14 лавокъ и 18 капиталовъ, объявленныхъ по 3-ей гильдіи, служатъ купечеству для торговли овощными и москотильными, красными и желѣзными товарами. Ярмонокъ три: 1) Константино-Елен-

* Исторія шестствія Наполеона на Россію, въ 1812 году, Д. Вутурлина, перев. А. Хатова т. II, глава VIII, стр. 46.

ская, съ 21 * по 23 Мая, 2) Казанская, съ 8 по 10 Юля, и 3) Казанская-же, съ 22 по 24 Октября. Вторая важнѣе первой; первая важнѣе третьей. Шерстяныхъ, бумажныхъ, шелковыхъ и полупшелковыхъ матерій, кожъ и кожаныхъ издѣлій, сахару, чаю, хлѣба и мыла бываетъ въ продажѣ на 30 и до 70,000 рублей. Цѣнность пригонныхъ лошадей и рогатаго скота не превышаетъ 5,500 руб. Изъ всего этого продается гораздо меньшая половина, хотя стеченіе народа на ярмонки восходитъ отъ 1,500 до 3,000 человекъ. Вообще значительность здѣшнихъ торговыхъ оборотовъ всего болѣе зависитъ отъ урожая въ самой Медынѣ, такъ какъ жители ея, переименованные мѣщанами, по прежнему остались при хлѣбопашествѣ. Въ 1836 году ими

	зазяно:	собрано:
ржи	897 четв.	2,691 четв.
овсу	400 " "	1,200 " "
ячменю	160 " "	480 " "
	зазяно:	собрано:
картофелю	682 четв.	3,410 четв.
льну	19 " "	57 " "

Садовъ и огородовъ до 300; но нтъ, ни другіе доходовъ не приносятъ, по малому количеству плодовыхъ деревъ (обыкновенно яблонь, называемыхъ плодовитками) и овощей (картофелю и капусты).

Единственный заводъ города — кожевня купца 3-ей гильдіи Н. Красноселова, съ 12 работниками. Грубые матеріалы получаютъ на мѣстѣ, отчасти также въ Калугѣ; выдѣланные кожи, (бѣлыя, черныя и подшвенныя) числомъ до 2,000 штукъ, по цѣнѣ слишкомъ на 30,000 руб.,

* День храмоваго праздника въ соборной церкви (во имя Св. Равноапостольныхъ Царей Константина и Елены), которая, по Высочайше утвержденному плану, построена каменная, вѣсто деревянной, сгорѣвшей въ 1759 году.

идутъ преимущественно въ Вязму и Верею.

VIII. МЕЩОВСКЪ.

Въ концѣ XIV-го столѣтія Мещовскъ (*Мещерскѣ, Мезецкѣ*, въ бывшей Мордовской области, купленной Димитріемъ Донскимъ, у тамошняго крещенаго Князя Александра Уковича, отъ котораго вѣроятно произошли Князья Мещерскіе) подпалъ владычеству Витовта. Въ исходѣ XV-го вѣка, Князья Воротыцкіе, снова признавшие власть Государей Московскихъ, овладѣли имъ; но скоро были изгнаны Литовскими Воеводами. Тогда Іоаннъ III послалъ сильную рать Мещовскъ сдался; по миру съ Александромъ Литовскимъ (1494 г.) оставленъ за Россіей; въ духовной Великаго Князя (1503 г.) названъ удѣломъ сына его Димитрія; отъ Василія Іоанновича перешелъ къ сыну его Юрію (1533); звыщаніемъ 1572 года назначенъ несчастному сыну Грознаго, Іоанну.

При началѣ царствованія Θεодора Іоанновича окрестности Мещовска опустошены были Крымцами, Азовцами, Ногаями, и тогда же, по видимому, самый городъ обнесенъ деревянною стѣною, 124 сажень въ окружности, съ 2 пробѣжними и 4 глухими башнями. Укрѣпленія сіи, воздвигнутыя для предупрежденія иноплеменинаго хищничества, принесли жителямъ еще большую пользу, защитивъ ихъ отъ грабительства соотечественниковъ: въ 1607-мъ году, узнавъ о разбитіи Царскихъ войскъ подъ Калугою, Измайловъ снялъ осаду Козельска и засѣлъ съ огнестрѣльными снарядомъ въ Мещовскѣ, кото-

рый не былъ покоренъ вторымъ Самозванцемъ, хотя сей послѣдній и одержалъ близъ города побѣду надъ Литвинымъ-Мосальскимъ, такъ скоро послѣ пораженія и такъ блистательно оправдавшимъ, подъ стѣнами Бранска, доблесть свою и довѣріе Шуйскаго.

Въ 1776-мъ году Мещовскъ причисленъ къ Калужскому Намѣстничеству. 1777-го Высочайше утверждень гербу, а 1778-го планъ его. На первомъ изображены: въ зеленомъ полѣ три колоса золотые, поставленные стропиломъ концемъ вверхъ, показующіе плодоносіе окружающихъ полей.

Городъ лежитъ по обѣимъ сторонамъ рѣки Турей, при слияніи съ нею рѣчекъ Фитишивки, Серебрянки и двухъ безыменныхъ ручейковъ, подъ 54°, 19', сѣв. шир. и 52°, 59', вост. долг., въ 911 верстахъ отъ С. Петербурга, 237 отъ Москвы и 69 отъ Калуги.—Земли въ городской чертѣ 488 десятинъ 520 сажень, а именно: подъ домами, огородами и садами (въ томъ числѣ подъ садомъ, принадлежащимъ городскому обществу) 144 д. 2,260 с.; подъ выгономъ 287 д. 2,366 с.; подъ строеніемъ за рѣкою Туреею и гостинымъ дворомъ для Петровской ярмонки 22 д. 1,412 с.; подъ большими и проселочными дорогами 21 д. 1,750 с.; подъ рѣчками и прудами 8 д. 1,224 с., подъ кладбищами 2 д. 108 с.

Хотя здѣшнія улицы и площадь не вымощены камнемъ, а количество каменныхъ домовъ много уступаетъ количеству деревянныхъ, однакоже Мещовскъ, по наружной благовидности, принадлежалъ къ лучшимъ Узданнымъ городамъ своей Губерніи, пока ужасная буря 13 июля

1836 года * не разрушила его до половины. Фабричность и ремесленность его очень маловажны (на трехъ салотопняхъ показано 7 работниковъ, на трехъ кирпичныхъ заводахъ 29, на двухъ пивоварняхъ 15; всѣхъ-же вольныхъ ремесленниковъ 74 человекъ); зато число купцовъ и купеческихъ капиталовъ довольно значительно, а ярмонка стоитъ гораздо выше всѣхъ другихъ ярмонокъ Калужской Губерніи.

Вторая четверть прошлаго столѣтія застала въ Мещовскѣ только 253 посадскихъ; теперь однихъ купцовъ считается 479 человекъ и сверхъ того еще 1,105 мѣщанъ (тѣхъ и другихъ обоего пола 3,251 душа); слѣдственно промышленное населеніе города по крайней мѣрѣ ушестерилось. Въ 1836 году объявлено было 87 капиталовъ, но не болѣе двухъ по 1-ой и 2-ой гильдіямъ. Жуковы, Харитоновы, Костины, Болотины, Чубыкины, Панышины и другіе достаточные капиталисты преимущественно торгуютъ хлѣбомъ, саломъ, невыдѣланными кожами, пенькой, коноплянымъ и льнянымъ сѣменемъ и масломъ. Вообще товары сіи, скупаемые на мѣстѣ, или въ ближайшихъ окрестностяхъ, продаются по сосѣдству; немногіе изъ нихъ и въ небольшомъ количествѣ идутъ къ С.Петербургскому порту.—То-же самое, что купцы сбываютъ оптомъ, у мѣщанъ разбирается по-мелочи: почти всѣ здѣшніе жители торговцы.

* Въ уваженіе понесенныхъ отъ нея потерь и собственной недостаточности некоторыхъ жителей, имъ, какъ единовременное пособіе, безвозмездно выдано изъ Государственнаго Казначейства 10,000 рублей и кромѣ того городъ освобожденъ отъ воинскаго ностоя на одинъ годъ. См. Извлеченіе изъ отчета Г. Министра Внутреннихъ Дѣлъ въ Ж. М. В. Д. за 1837 годъ, Ч. XXV, No 7, стр. 3 и Вѣд. XXIX.

Кромѣ 32 местоположенныхъ лавокъ въ самомъ Мещовскѣ, выстроены еще за городомъ, на выгонной землѣ, обширный гостинный дворъ для Петровской армянки. Начавшаяся 27 Іюня, она продолжается до 3 Іюля. Къ этому времени купцы Калужскіе, Московскіе и иные доставляли прежде на полтора милліона различныхъ товаровъ, третья часть которыхъ находила покупателей. Въ послѣдніе годы стеченіе народа на ярмонку, привозъ и распродажа товаровъ до того уменьшились, что нынѣ первое колеблется между 10 и 15,000 человекъ, цѣнность втораго восходитъ только отъ 400 до 450,000 рублей, а третья составляетъ едва-ли половину этой суммы. О качествахъ и количествахъ предметовъ, требуемыхъ и предлагаемыхъ, всего лучше можно составить себѣ понятіе по слѣдующему исчисленію временныхъ лавокъ загороднаго гостиннаго двора:

	число лавокъ.
съ краснымъ товаромъ	80
москотильныхъ и овощныхъ	24
хлѣбныхъ	12
съ деревянною посудою	8
съ желѣзными и чугунными издѣліями	8
фарфоровыхъ и стеклянныхъ	6
съ разными мехами	6
свѣчныхъ и сальныхъ	6
шляпныхъ	4
съ конскою сбруею	4
съ виноградными винами	3
съ галантерейными и стальными вещами	1
съ книгами	1
трактировъ и гостинницъ	4
винныхъ выставокъ	12

Бываютъ также въ пригонѣ лошади, овцы и рогащій скотъ.

III. МОСАЛЬСКЪ.

Мосальскъ въ 1231 году выдержалъ осаду отъ Ярослава II Всеволодовича и племянниковъ его, сыновей Константиновичъ, враждовавшихъ съ Михаиломъ Черниговскимъ, воеводы котораго, даже и подпасть Литовскому владычеству (въролтво къ концу XV-го столѣтія), остались адистителями сего города. Покоренный, въ 1493 году, Князьями Дмитриемъ и Семеномъ Воротынскими, онъ былъ возвращенъ Литвѣ по мирному договору слѣдующаго года. Но какъ скоро Александръ, стѣсненный свободное исповѣданіе Греко-Россійской вѣры, вздумалъ силою обращать народъ въ Латинство, Князья Мосальскіе отдались подъ покровительство Государя Московскаго (1500 г.). Сигизмундъ утвердилъ за ними перешедшее къ Россіи наслѣдіе ихъ, когда призналъ права Василія Іоанновича надъ всеми завоеваніями отца его (1508 г.). Въ духовной, писанной около 1572 года, Грозный назначалъ треть Мосальска старшему сыну своему: остальными третями города, въролтно, владѣли еще Князья Мосальскіе, которые обизывались служить Князю Ивану съ отчинами своими, подъ опасеніемъ лишиться ихъ, если отъѣдутъ къ Теодору (Іоанновичу), или нынѣ куды нибудь.»

Въ 1776-мъ году Мосальскъ, урѣпленный однимъ только ровомъ, причисленъ былъ къ Калужскому Намѣстничеству. Въ 1777-мъ Высочайше подтвержденъ гербъ, а въ 1779-мъ планъ его. На первомъ изображенъ: въ серебряномъ полѣ черный орелъ, увѣнчанный Княжескою короною, съ золотымъ крестомъ, дигнально положеннымъ, который онъ держитъ въ лѣвыхъ когтяхъ, а

въ правыхъ червленый щитъ съ княжескою же короною, увѣнчанный съ золотою лантою М., изъясняющій, что сей городъ былъ часть владѣній Черниговскихъ и принадлежалъ елиному изъ колѣна Князей Черниговскихъ, которые, во время бытности своей подъ Литовскою державою, откуда подъ Россійскую въ царствованіе Великаго Князя Іоанна Васильевича (III-го) возвратились, гербъ сей имѣли; а ради отличія его отъ герба того рода Князей серебряное поле сего орла имѣеть зубцоватую опушку лазореваго цвѣта.»

Мосальскъ, образующій правильный четверугольникъ, лежитъ по обѣимъ сторонамъ рѣчки Можайки, въ 946 верстахъ отъ С. Петербурга, 273 отъ Москвы и 105 отъ Калуги. Земли въ городской чертѣ 723 десятины 1,976 сажень, а именно: подъ домами 21 д. 609 с., подъ садами (кромѣ 198 частныхъ, 3 общественныхъ) и огородами 20 д. 210 с., подъ выгонами 682 д. 1,157 с.

Здѣшнія улицы и площади ничѣмъ не вымощены. Каменныхъ домовъ слишкомъ въ 30 разъ болѣе, нежели деревянныхъ. Изъ числа 19 лавокъ 11 заняты краснымъ товаромъ. Съ конца царствованія Петра Великаго до нашихъ дней промышленное населеніе города почти учетверилось: тогда было въ Мосальскѣ не болѣе 268 посадскихъ; нынѣ показано купцовъ мужескаго пола 232, мѣщанъ 758 человекъ, а тѣхъ и другихъ обоего пола 1,983 души. Первые между торговцами по значительности объявленныхъ въ 1836 году капиталовъ (61), Д. Богдановъ, Я. Барышовъ, Г. Чернышовъ и другіе, поставляють хлѣбъ и пеньку на пристани Гжатскую и Зубцовскую. Духовенныхъ яринокъ четыре: 1) 23 и 24 Апрѣ-

ля, 2) 8 и 9 Іюля, 3) 31 Сентября и 1 Октября, 4) 26 и 27 Ноября. Во всѣ сіи дни цѣнность привезенныхъ на ярмонки товаровъ (красныхъ, пушныхъ и кожевенныхъ, также ржаной муки и другихъ съѣстныхъ припасовъ) восходитъ отъ 30 до 35,000 рублей; продажа составляетъ лишь треть этой суммы и народу стеклется только до 3,000 человекъ. Нѣсколько важнѣе пивовареннаго и кирпичныхъ заводовъ (3), выстроенныя подлѣ самаго города кожевни 3-ей гильдіи купцовъ С. Чернышова, С. и Е. Титовыхъ. Впрочемъ и ихъ обороты едва превышаютъ 25,000 рублей, а издѣлія (до 3,200 подошвенныхъ, сапожныхъ бѣлыхъ и черныхъ кожъ) не выходятъ за предѣлы Мосальскаго Уѣзда. Вдольшая часть мѣщанъ промышленлетъ по виннымъ откупамъ.

Х. ПЕРЕМЫШЛЬ.

По словамъ Татищева Перемышль въ древней землѣ Влтичей (т. е. Перемышль Калужскій, который не должно смѣшивать съ Перемышлемъ Червенскимъ) основанъ Юріемъ Владиміровичемъ Долгорукимъ около половины XII-го столѣтія, когда сей Князь, лишенный Кіевскаго престола, не только новопостроенные города въ восточномъ, Суздальскомъ удѣлѣ своемъ украшалъ милыми ему именами далекой, полуденной родины, но и самыми рѣкамъ любилъ давать названіе южныхъ. Издревле Перемышль былъ наслѣдіемъ Князей Черниговскихъ, потомковъ Св. Михаила, но съ услаеніемъ Москвы, скоро подпалъ ея верховному владычеству. Іоаннъ Даниловичъ Калита, отправляясь къ Хану Узбеку, и не зная, что Всевышній готовитъ ему въ Ордѣ»

душевною грамотою назначилъ Перемышль сыну Андрею, а Димитрій Донской уступилъ двоюродному брату Владимиру Андреевичу. На время отторгнутый Литвою, но въ 1408 году уже возвращенный Россіи (по мирному договору Витовта съ Василиемъ Димитріевичемъ), городъ сей снова достался Владимиру Храброму и перешелъ къ сыну его, Василию (1410 г.).

При Темномъ Перемышль сначала утвержденъ за шуриномъ Великаго Князя, Василиемъ Ярославичемъ Боровскимъ (1449 г.), потомъ навсегда присоединенъ къ Москвѣ (1456 г.); при Грозномъ, описавшемъ его на Царя и Опричину (1565 г.), или при Феодорѣ Іоанновичѣ укрѣпленъ деревянными стѣнами (140 сажень въ окружности, съ одною проѣзжею и 7 глухими башнями) и обезопасенъ отъ Крымскихъ набѣговъ засѣкою, которая имѣла особую крѣпость и простиралась на 20 верстѣ въ длину; при Шуйскомъ опустошенъ вторымъ Лжедимитріемъ (1610 г.); въ 1611 году занятъ Поляками, подъ начальствомъ Сапѣги; въ 1776 сдѣланъ Уѣзднымъ городомъ Калужскаго Намѣстничества; въ 1777 надѣленъ гербомъ, а въ 1779 планомъ. Первый изображаетъ: «въ голубомъ полѣ сверху внизъ поставленный перекладъ серебряный, показующій протекающую близъ сего города рѣку Оку, и по обѣимъ сторонамъ два золотые снопа, изъясняющіе богатые жтвы полей, находящихся кругъ сего города.»

Городъ неправильно расположенъ по косогору, на лѣвой сторонѣ Оки (заливы которой образуютъ озера Силаевское, Глубокое и Подгорное), въ 893 верстахъ отъ С. Петербурга, 195 отъ Москвы и 27 отъ Калуги.— Земли въ городской чертѣ 538 дес.

тннъ 1,435 сажень, а именно: полъ домами 78 д. 461 с.; полъ садами (въ томъ числѣ одинъ общественный) 95 д. 1,030 с., полъ выгонами 164 д. 2,544 с.

Въ нынѣшнемъ Перемышлѣ не осталось и слѣдовъ прежней его значительности. Улицы и площади не вымощены; жители * и зданія бѣдны. Лучше соборной, приходская церковь Покрова Пресвятыя Богородицы, прекрасно отапливаемая и живленіемъ купца Ив. Бородина и освященная въ 1825 году. Изъ числа трехъ остальныхъ приходскихъ церквей, храмы Рождества Пресвятыя Богородицы и Св. Николая Чудотворца замѣчательны тѣмъ, что, до 1764 года, при нихъ находились деревянныя дѣвичьи монастыри, Шарокинъ и Лютиковъ (за которыхъ по переписи 186 года состояло 114 крестьянскихъ дворовъ).

Несмотря на выгодное положеніе города при Окѣ **, судоходство его и вообще промышленность ничтожны. Фабрикъ и заводовъ вовсе нѣтъ; лавокъ 25; въ томъ числѣ 10 хлебныхъ и 7 мясныхъ; капиталовъ 23, но не болѣе двухъ по 2-ой гильдіи; ярмонокъ три: 1) въ десятую по Пасхѣ пятницу, 2) 15 Сентября (Никитская) и 3) 22 Октября (Казанская). На первую привозится разныхъ товаровъ по цѣнѣ на 30,000 руб.; на вторую вдвое, на третью въ 10 разъ менѣе. Главное занятіе купечества — сплавъ

* Впрочемъ городское общество, въ сравненіи съ послѣдними годами царствованія Петра Великаго, безъ малаго вчетверо размножилось: тогда было между посадскими только 209 ревнскихъ душъ; теперь купцовъ и почетныхъ гражданъ мужскаго пола 80, ищанъ 712 человекъ, всѣхъ-же обоимъ пола 792 души.

** Въ 1836 году она прошла 5 Марта, открылась льдомъ 4 Ноября; потомъ еще разъ вскрывалась 1-го, но окончательно стала 10 Декабря.

Хлѣба, который покупается не только на мѣстѣ, но въ Орлѣ и Мценскѣ, идетъ не только до Перемышля, но и до Калуги: въ 1836 году сплавлено его на 6 полубаркахъ 2,500 четвертей. По этой торговлѣ, обращая 40 тысячный капиталъ, превентствуетъ надъ всѣми П. М. Бѣловъ. Мѣщане здѣшніе—или цѣловальники въ другихъ Губерніяхъ, или дома мелкіе торговцы, которые промышляютъ пригономъ изъ Малороссіи рогатаго скота, привозомъ на баркахъ Нижегородской соли, перепродажей лѣса, идущаго сплавомъ по Окѣ, конопля, пеньки и другихъ запасовъ.

ХІ. ТАРУСА.

Таруса, древній удѣлъ Черниговскій въ землѣ Вятичей, хотя, при Димитрѣ Донскомъ, и зависѣла въ-которымъ образомъ отъ Московскаго Великаго Княженія, однако управлялась собственными владѣтелями, изъ рода Св. Михаила Черниговскаго * и никогда, не принадлежала потомкамъ Мономаха. Василій Димитріевичъ, замышляя единовластіе въ надеждѣ на покровительство Тохтамыша, присвоилъ ее себѣ (1392 г.) и договариваясь съ Θεодоромъ Олговичемъ Рязанскомъ (1403 г.), включилъ ему въ число условій: «съ Торускими Князи вяти любовь . . . зане же ти Князи съ нямъ (Вас-

ліемъ Димитріевичемъ) одинъ чело-вѣкъ (т. е. его присяжники).

На время отторгнутая Литвою, но, съ 1472 года, уже обладаемая братомъ Іоанна III, Андреемъ Меньшимъ, Таруса, въ 1494 году, навсегда утверждена за Россіей; при послѣднихъ Царяхъ изъ дома Гюрикова, какъ пограничное мѣсто на Юго-Востокѣ, имѣла земляное укрѣпленіе, теперь совершенно обвалившееся; при Елисаветѣ Петровнѣ снизошла на стѣпень пригорода Московской Губерніи Серпуховскаго Уѣзда; но въ 1776 году сдѣлана Уѣзднымъ городомъ Калужскаго Намѣстничества; наконецъ, въ 1777-мъ, получила планъ и гербъ, на которомъ изображенъ: «серебряный щитъ съ голубою полосою сверху внизъ, показующею теченіе рѣки Тарусы, по которой сей градъ и именуется.»

Городъ расположенъ вдоль по лѣвому берегу Оки, въ которую слѣва-же впадаютъ рѣчка Таруса, ручьи Посерской и Игуминовъ, въ 934 верстахъ отъ С. Петербурга, 236 отъ Москвы и 68 отъ Калуги.—Земли въ городской чертѣ 914 десятинъ 1,427 сажень, а именно: подъ домами 20 д. 160 с., подъ садами и огородами 24 д. 297 с., подъ выгонами 870 д. 970 с.

Изъ 59 улицъ вымощены камнемъ 4; изъ двухъ площадей одна; въ числѣ 217 домовъ—6 каменныхъ. Фабрика бумажныхъ тиашей, учрежденная съ 1837 года, приготовляетъ тысячъ на 25 издѣлій; заводовъ нѣтъ никакихъ; ремесленниковъ показано 11 чело-вѣкъ, лавокъ 8 (съ красными товарами 6, съ овоцными и москотильными 2), капиталовъ по 3-ей гильдіи 27. Къ началу Петровской армонки, продолжающейся съ 30 Іюня до 5 Іюля, стекается въ городъ

* Отъ Черниговскихъ Князей произошли Тарускіе, отъ Тарусскихъ—Славскіе (называемые такъ по отчизнѣ своей, Пашину городищу, Тульской губерніи Алексинскаго Уѣзда), которые врсѣдлалсь еще въ XV столѣтіи, и Кошискіе, которые принадлежали Волковскимъ по рѣкѣ Волкомъ, впадающей въ Оку, и наследовали отъ Князей Славскихъ Пашину городищу.

до тысячи крестьянъ для закупки разныхъ товаровъ, привозимыхъ на сумму 70 или 80,000 рублей. — По симъ цифрамъ можно судить о значительности и довольствѣ Тарусы. При всемъ томъ промышленный классъ ея жителей въ семь разъ многочисленнѣе теперь, нежели былъ за сто лѣтъ предъ симъ: вмѣсто 98 посадскихъ царствования Петра Великаго, считается нынѣ купцовъ 3-ей гильдіи 143, мѣщанъ 561 человекъ, тѣхъ и другихъ обоего пола 1,419 душъ. Первые заняты мелочными торгами и продовольствіемъ города; вторые снискиваютъ себѣ пропитаніе на каменоломняхъ и по виннымъ откупамъ.

Защитные города:

III. ВОРОТЫНСКЪ.

Воротынскъ существовалъ уже въ половинѣ XII-го столѣтія—следовательно принадлежитъ къ числу самыхъ древнихъ городовъ Черниговскаго Княженія, на короткое время отходившихъ къ Литвѣ. Видя возрастающую силу Іоанна III, любя единорѣцвѣ и прѣжнее отечество, Князь Воротынскіе, въ царствование Казимира начали переходить къ намъ и воевать съ родственниками, еще признававшими надъ собою господство Литвы. По мирнымъ договорамъ съ Александромъ и Сигизмундомъ (1494-го и 1508-го год.), Государя Московскіе упрочили за Князьями Воротынскими * ихъ наследственныя

* Знатный родъ сихъ потомковъ Св. Михаила Черниговскаго давно уже пресѣлся въ Россіи. Князь Михаилъ Воротынскій, столь славный въ Русской исторіи, происходилъ отъ Князя Фед. Юр. Оловскаго. См. Ист. Госуд. Рос. Т. IX, Прил. 480.

отчины, и въ завѣщаніи Іоанна IV Васильевича, писанномъ около 1572 года, еще сказано было, что «К. Михайло Воротынскій вѣдаетъ треп Воротынска какъ было изстаръ, а сынъ Грозного въ то у него не вступается.» — При составленіи Блужскаго Намѣстничества повелѣно было Воротынскій Уѣздъ включить въ раадѣленіе прочихъ Уѣздовъ, а самый Воротынскъ оставить защитнымъ (Перемышльскаго Уѣзда).

Воротынскъ лежитъ по обѣимъ сторонамъ рѣчки Висы, на разстояніи 15 верстъ отъ Калуги и Перемышля. Въ немъ нѣтъ ни одного каменнаго дома, ни одной ярмонки, не только фабрикъ и заводовъ, но даже постоянныхъ лавокъ.—35 купцовъ 2-ой и 3-ей гильдіи, объявившіе 9 капиталовъ, проживаютъ въ Петербургѣ браковщиками, комиссіонерами и прикащиками. Мѣщане преимущественно занимаются хлѣбопашествомъ. Земли въ городской чертѣ 1,158 десятинъ, а именно: застроенной 75 д., неудобной 24 д., подъ вапнами 875 д., подъ сѣнокосами 159 д., подъ мелкимъ кустарникомъ 25 д.

III. СЕРПЕЙСКЪ.

Въ концѣ XIV-го столѣтія Серпейскъ отошелъ къ Литвѣ; 1406-го года Василій Дмитріевичъ послалъ на него Царскую рать; но Воеводы возвратились безъ успѣха. Счастливы были 1493-го года Князьи Воротынскіе, снова признавшіе надъ собою власть Государей Московскихъ: они овладѣли городомъ; но вскорѣ принуждены были оставить его. Тогда войска Іоанна III приступомъ взяли Серпейскъ, который, по мирному договору съ Александромъ (въ 1494 году), возвращенъ былъ Литвѣ — впрочемъ

на короткое время. Принуждаемые отказаться от православия, Бояре Серпейскіе, въ 1500 году, добровольно сдали городъ свой Іоанну III, который, въ завѣщаніи, уже самовластно располагаетъ имъ, отдавая его въ удѣлъ одному изъ сыновей своихъ, Юрію.—При Василіѣ Ивановичѣ Шуйскомъ граждане Серпейска (города деревяннаго, рубленаго, 550½ сажень въ окружности, съ одною проѣзжою и 4 глухими башнями) прославились тѣмъ, что одни изъ первыхъ пристали къ Смоленамъ, и, оставивъ родину, покинувъ семейства, спѣшили на помощь къ Москвѣ, осажденной митейниками, подъ начальствомъ Болотникова, Пашкова и Ляпунова.— Въ 1776-мъ году назначенный Уѣзднымъ городомъ Калужскаго Намѣстничества, Серпейскъ, въ 1796-мъ упраздненъ и приписанъ къ Мещовскому Уѣзду.— Планъ его Высочайше утвержденъ въ 1779-мъ. На гербѣ, подтвержденномъ двумя годами прежде, изображены были: въ зеленомъ полѣ два серебряные серпа, вѣстѣ сложеныя, съ золотыми рукоятками, изъявляющими самое имя сего города.

Серпейскъ расположенъ въ видѣ совершенно неправильнаго много-

угольника по обѣимъ сторонамъ рѣчки Серпейки, въ 930 верстахъ отъ С. Петербурга, 256 отъ Москвы и 88 отъ Калуги. Земли въ городской чертѣ 1,272 десятины 1,132 сажени, а именно: подъ домами 49 д. 960 с., подъ садами и огородами 80 д. 100 с., подъ выгонами 1,143 д. 72 с.

Не смотря на теперешнюю бѣдность города, городское общество въ 2½ раза увеличилось противъ послѣднихъ лѣтъ царствованія Петра Великаго. Тогда жили здѣсь изъ посадскихъ 303 человека; нынѣ считается 720 мѣщанъ, 46 купцовъ 2-ой и 3-ей гильдіи, 12 купеческихъ капиталовъ и 8 лавокъ, большая половина которыхъ занята товарами овоцными и москотильными. Первые между торговцами (А. Сычевъ, И. и А. Клыковы, Н. Зайцевъ, Б. Чернышовъ, К. Огневщиковъ) промышленяютъ хлѣбомъ, скотомъ, пенькою, солью и рыбой. Мѣщане служатъ повѣренными и прикащиками въ разныхъ мѣстахъ и по разнымъ управленіямъ. Для сосѣднихъ крестьянъ, въ девятую и десятую по Пасхѣ пятницы, ежегодно бываютъ двѣ ярмонки, на которыя привозятся крестьянскіе товары, по цѣнѣ не дороже 10 или 12,000 рублей.

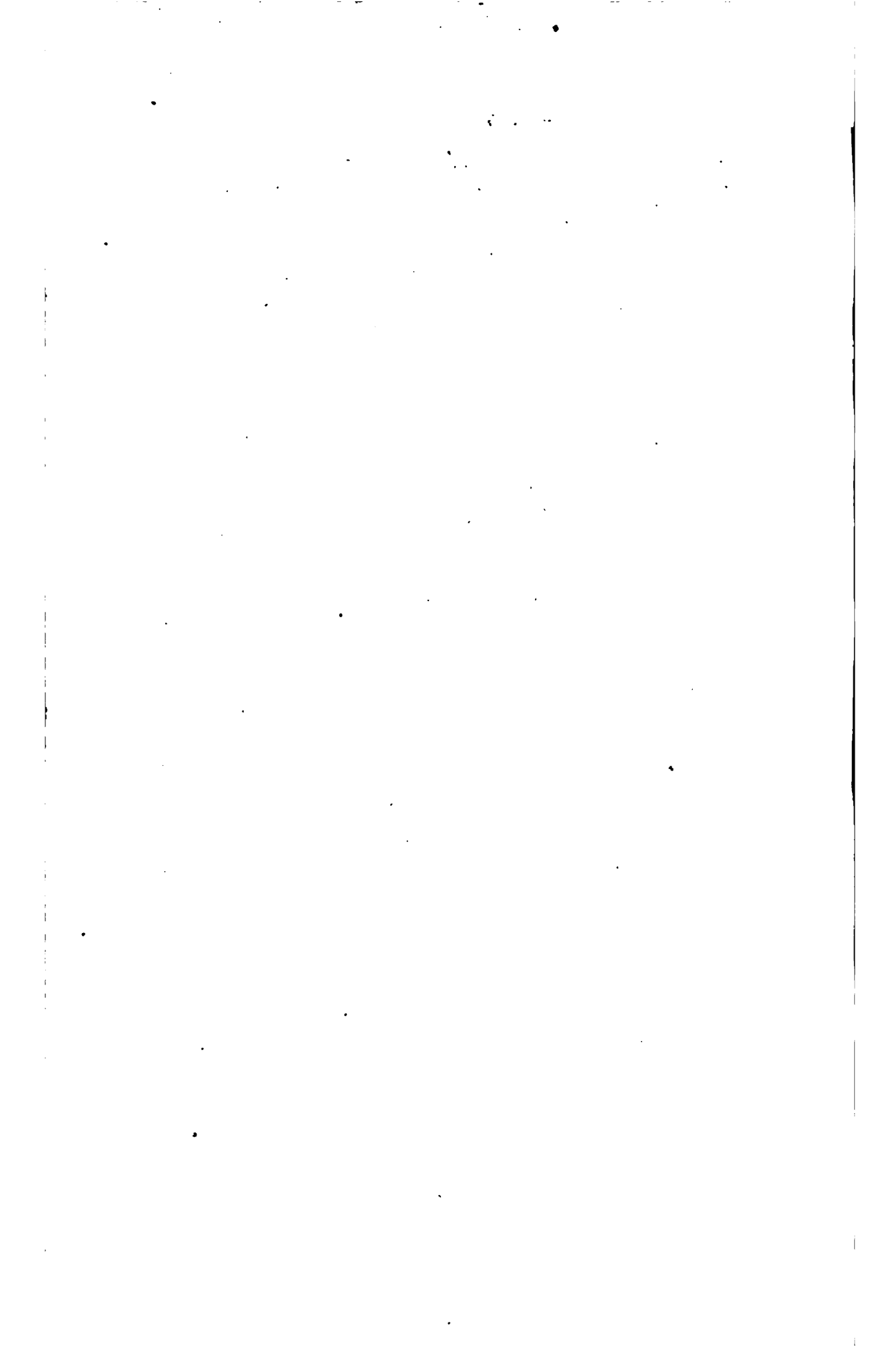

Ч А С Т Ь І І .

*Сводъ городскихъ отчетовъ по Калужской Губерніи
за 1836 годъ.*

	Калуга.	Боровскъ.	Жиндра.	Козельскъ.	Лухинъ.
I. НЕОТЧУЖДАЕМАЯ ГОРОДСКАЯ СОВСТВЕННОСТЬ.					
1. Улицъ и переулковъ	103	26	22	24	28
Изъ нихъ:					
моцныхъ камнемъ . .	69	7	1
деревомъ	2	..
немоцныхъ	34	19	22	22	27
2. Площадей	4	1	1	1	1
Изъ нихъ:					
моцныхъ камнемъ . .	2	1
немоцныхъ	2	..	1	1	1
3. Мостовъ	10	13	7	4	1
Изъ нихъ:					
каменныхъ	1	1
деревянныхъ	9	12	7	4	1
4. Публичныхъ садовъ	2
5. Кладбищъ	3	2	1	1	1
II. ЗДАНИЯ.					
1. Церквей,					
каменныхъ	33	9	2	8	3
деревянныхъ	1	..	1
всѣхъ	33	9	3	8	4
Въ томъ числѣ:					
Соборныхъ	2	1	1	1	1
Приходскихъ	26	8	2	6	3
Кладбищенскихъ . .	1	1	..
Монастырскихъ . .	1
При тюремн. замкѣ	1
При заведеніяхъ При-					
каза Общественнаго					
Призрѣнія	1
Православныхъ					

		Кауга.	Борозькь.	Жвара.	Ковельскь.	Лувинь.
Старообрядческихъ		1
2. Часовень,	каменныхъ	7	1
	деревянныхъ	1	2	..
	всѣхъ	8	1	..	2	..
Въ томъ числѣ:						
Православныхъ		7
Старообрядческихъ		1	1	..	2	..
3. Монастырей,	каменныхъ	1
	деревянныхъ
	всѣхъ	1
Въ томъ числѣ:						
Греко-Россійскихъ, мужскихъ	
женскихъ		1
4. Домовъ,	каменныхъ	387	95	3	20	10
	деревянныхъ	3,628	908	1,112	864	295
	всѣхъ	4,015	1,003	1,115	884	305
Въ томъ числѣ принадлежащихъ:						
а) Правительству,	камен.	7	1	1	1	1
	дерев.	..	3	2
	всѣхъ	7	4	1	1	3
б) Церквамъ,	камен.	6
	дерев.	1	2
	всѣхъ	7	2
в) Монастырямъ,	камен.
	дерев.
	всѣхъ

		Калуга.	Вороши.	Жандра.	Косельск.	Лухвиц.
г) Разнымъ Общест-	вамъ, камен.	3	1	1	1	..
	дерев.	2	4	1	..	2
	всѣхъ	5	5	2	1	2
д) Дворянамъ,	камен.	7
	дерев.	56	18	50	18	11
	всѣхъ	63	18	50	18	11
е) Ихъ женамъ,	камен.	5
	дерев.	70	9	1	2	16
	всѣхъ	75	9	1	2	16
ж) Духовнымъ,	камен.	6	1
	дерев.	111	20	10	24	14
	всѣхъ	117	21	10	24	14
з) Купцамъ,	камен.	104	43	..	13	5
	дерев.	125	99	43	68	6
	всѣхъ	229	142	43	81	11
и) Ихъ женамъ,	камен.	127	4	..	1	..
	дерев.	57	10	4	12	2
	всѣхъ	184	14	4	13	2
і) Мѣщанамъ,	камен.	85	38	1	..	4
	дерев.	2,232	559	795	269	157
	всѣхъ	2,317	597	796	269	161
к) Ихъ женамъ,	камен.	35	7	..	2	..
	дерев.	831	130	152	118	39
	всѣхъ	866	137	152	120	39
л) Цеховымъ,	камен.	2
	дерев.	9
	всѣхъ	11
м) Ихъ женамъ,	камен.
	дерев.	4
	всѣхъ	4

		Каалга.	Боровскъ.	Жиздра.	Козельскъ.	Лихвинъ.
в) Солдатамъ,	камен.
	дерев.	120	53	34	180	41
	всѣхъ	120	53	34	180	41
о) Крестьянамъ,	камен.
	дерев.	10	1	22	..	5
	всѣхъ	10	1	22	..	5
п) Казакамъ,	камен.	2	..
	дерев.	173	..
	всѣхъ	175	..
р) Пахатнымъ солдат.	камен.
	дерев.
	всѣхъ
с) Пушкарямъ,	камен.
	дерев.
	всѣхъ
Въ 1836 году начато по- стройкой домовъ,	камен.
	дерев.	21	9	..	5	10
	всѣхъ	21	9	..	5	10
Кончено, начатыхъ въ семь и въ предъидущіе годы,	камен.
	дерев.	21	9	..	5	10
	всѣхъ	21	9	..	5	10
Считалось застрахованныхъ домовъ		13	5
III. НАРОДОНАСЕЛЕНІЕ.						
Число жителей,	мужескаго пола	16,609	4,306	4,322	5,069	1,313
	женскаго . . .	13,864	4,094	4,099	3,653	1,303
	обоего . . .	30,473	8,400	8,421	8,722	2,616

Мало-Ярославецъ.	Медвнъ.	Мещоуогъ.	Мосальскъ.	Перемишль.	Серпейскъ.	Таруса.	Воротыискъ.	Во ослъ.
..
25	25	56	46	32	3	19	..	633
25	25	56	46	32	3	19	..	633
..	..	1	1
..	39	77
..	..	1	..	39	78
..	2
..	173
..	175
..
..	2	2
..	2	2
..
..	3	3
..	3	3
..	1	1	2
3	2	11	..	8	69
3	2	11	1	9	71
..	1	1	1	3
3	2	10	..	8	70
3	2	10	1	9	1	73
..	16
1,098	1,387	2,021	1,356	1,356	812	1,020	661	41,330
1,158	1,357	1,892	1,294	1,329	842	937	710	36,532
2,256	2,744	3,913	2,650	2,685	1,654	1,957	1,371	77,862

		Калуга.	Боровскъ.	Жандра.	Козельскъ.	Лухвинъ.
Изъ нихъ:						
1. Духовныхъ,	м. п.	139	33	13	68	28
	ж. п.	147	37	12	60	43
	об. п.	286	70	25	128	71
Въ томъ числѣ:						
а) Монашествующихъ,	м. п.	12
	ж. п.	38
	об. п.	50
б) Монастыр. служит.,	м. п.
	ж. п.
	об. п.
в) Священнослужител.,	м. п.	66	18	7	38	14
	ж. п.	56	25	6	32	24
	об. п.	122	43	13	70	38
г) Церковнослужител.,	м. п.	61	15	6	30	14
	ж. п.	53	12	6	28	19
	об. п.	114	27	12	58	33
2. Дворянъ и Чиновниковъ,	м. п.	478	93	55	111	59
	ж. п.	312	73	23	79	47
	об. п.	790	166	78	190	106
Въ томъ числѣ:						
А. Служащихъ:						
а) <i>Военнаго ведомства.</i>						
Генераловъ,	м. п.	13	1	..
	ж. п.	11	1	..
	об. п.	24	2	..

		Калуга.	Боровскъ.	Жандра.	Козельскъ.	Лухвинъ.
Штабъ-Офицеровъ,	м. п.	27	8	..	1	1
	ж. п.	20	3
	об. п.	47	13	..	1	1
Оберъ-Офицеровъ,	м. п.	104	6	..	20	7
	ж. п.	46	4	7
	об. п.	150	6	..	24	14
Всѣхъ служащихъ военного						
вѣдомства, м. п.		144	14	..	22	8
ж. п.		77	5	..	5	7
об. п.		221	19	..	27	15
б) Гражданскаго вѣдомства.						
Отъ 5 класса и выше,	м. п.	4
	ж. п.	3
	об. п.	7
Штабъ-Офицеровъ,	м. п.	27	3	..	2	1
	ж. п.	20	2	..	1	1
	об. п.	47	5	..	3	2
Оберъ-Офицеровъ,	м. п.	145	42	28	40	30
	ж. п.	111	35	12	35	27
	об. п.	256	77	40	75	57
Неимѣющихъ 14-го клас.,	м. п.	94	17	19	21	14
	ж. п.	36	8	2	12	8
	об. п.	130	25	21	33	22

Мало-Ярославль.	Медина.	Минюль.	Мосальскъ.	Перемысль.	Серпейскъ.	Таруса.	Воротыньскъ.	Во ость.
1	2	2	1	..	43
1	3	2	1	..	32
2	5	4	2	..	75
2	14	5	5	1	..	5	..	169
1	2	5	5	2	..	72
3	16	10	10	1	..	7	..	241
3	16	7	5	1	..	6	..	226
2	5	7	5	3	..	116
5	21	14	10	1	..	9	..	342
..	4
..	3
..	7
1	4	2	2	1	..	1	..	44
..	5	2	2	8	..	41
1	9	4	4	1	..	9	..	85
56	48	32	37	56	..	25	..	539
58	49	28	37	72	..	31	..	495
114	97	60	74	128	..	56	..	1,034
16	28	15	15	25	..	12	..	276
14	10	4	2	7	..	6	..	109
30	38	19	17	52	..	18	..	385

		Калуга.	Боровскъ.	Тязара.	Козельскъ.	Лухвиль.
Всѣхъ служащихъ гражданск.						
	вѣдомства, м. п.	270	62	47	63	45
	ж. п.	170	45	14	48	36
	об. п.	440	107	61	111	81
Б. Отставныхъ.						
а) Военнаго вѣдомства.						
Генераловъ,	м. п.	1
	ж. п.
	об. п.	1
Штабъ-Офицеровъ,	м. п.	6	..	1
	ж. п.	3
	об. п.	9	..	1
Оберъ-Офицеровъ,	м. п.	26	9	5	12	3
	ж. п.	27	8	4	5	2
	об. п.	53	17	9	17	5
Всѣхъ отставныхъ военнаго						
	вѣдомства, м. п.	33	9	6	12	3
	ж. п.	30	8	4	5	2
	об. п.	63	17	10	17	5
б) Гражданскаго вѣдомства.						
Отъ 5-го клас. и выше,	м. п.	1
	ж. п.	1
	об. п.	2
Штабъ-Офицеровъ,	м. п.	6	2	..	1	1
	ж. п.	11	4	..	1	1
	об. п.	17	6	..	2	2

Мало-Ярославскъ.	Медвнъ.	Менцовскъ.	Могалскъ.	Перемысль.	Серпейскъ.	Таруса.	Воротыскъ.	Во всѣхъ.
73	80	49	54	82	..	38	..	863
72	64	34	41	79	..	45	..	648
145	144	83	95	161	..	83	..	1,511
..	1
..	1	..	1
..	1	..	2
..	..	1	..	2	..	1	..	11
..	..	1	..	1	..	1	..	6
..	..	2	..	3	..	2	..	17
..
1	1	4	6	6	..	1	..	74
1	1	3	4	6	61
2	2	7	10	12	..	1	..	135
..
1	1	5	6	8	..	2	..	86
1	1	4	4	7	..	2	..	68
2	2	9	10	15	..	4	..	154
..
..	1
..	1
..	2
..
..	1	..	1	..	12
..	17
..	1	..	1	..	29

		Калуга.	Боровскъ.	Жиздра.	Козельскъ.	Луханинъ.	
Оберъ-Офицеровъ,	м. п.	24	6	2	13	2	
	ж. п.	23	11	5	20	1	
	об. п.	47	17	7	33	3	
Всѣхъ отставныхъ гражданскаго вѣдомства,	м. п.	31	8	2	14	3	
	ж. п.	35	15	5	21	2	
	об. п.	66	23	7	35	5	
3. Почетныхъ Гражданъ,	м. п.	4	41	..	
	ж. п.	8	..	
	об. п.	4	49	..	
4. Разночинцевъ,	м. п.	238	21	..	256	..	
	ж. п.	180	24	..	336	..	
	об. п.	418	45	..	592	..	
5. Актеровъ и театральныхъ служителей,	м. п.	18	
	ж. п.	16	
	об. п.	34	
6. Купечества,	м. п.	1,053	664	267	378	101	
	ж. п.	939	599	207	330	90	
	об. п.	1,994	1,263	474	708	191	
Въ томъ числѣ:							
А. Мѣстнаго.	1-й гильдiи,	м. п.	34	15	..	11	..
		ж. п.	28	18	..	4	..
		об. п.	62	33	..	15	..
	2-й ..	м. п.	88	3	..	14	..
		ж. п.	57	1	..	9	..
		об. п.	145	4	..	23	..
	3-й ..	м. п.	923	645	267	348	99
		ж. п.	846	580	207	314	89
		об. п.	1,769	1,225	474	662	188

Мало-Ярославль.	Медьнь.	Мещоскь.	Мосальскъ.	Перемысль.	Серпейскъ.	Таруса.	Воротыньскъ.	Во ескъ.
6	4	8	12	21	98
12	3	7	16	33	131
18	7	15	28	54	229
6	4	8	12	22	..	1	..	111
12	3	7	16	33	149
18	7	15	28	55	..	1	..	260
..	..	6	..	9	30
..	..	5	..	6	19
..	..	11	..	15	49
..	..	14	..	22	..	3	..	554
..	..	16	..	10	..	5	..	571
..	..	30	..	32	..	8	..	1,125
1	19
1	17
2	36
117	74	483	232	71	53	149	35	3,681
94	60	393	202	55	45	151	32	3,199
211	134	880	434	126	98	300	67	6,880
..	3	63
..	2	52
..	5	115
..	..	7	8	..	2	..	3	125
..	..	8	14	..	2	..	2	93
..	..	15	22	..	4	..	5	218
116	69	466	221	71	44	143	32	3,444
94	57	376	186	55	40	145	30	3,019
210	126	842	407	126	84	288	62	6,463

	Калуга.	Боровскъ.	Жандра.	Козельскъ.	Лухинь.		
Всего мѣстнаго купечества, м. п.	1,045	663	267	573	99		
ж. п.	931	599	207	327	89		
об. п.	1,976	1,262	474	700	188		
Б. Ивогороднаго	1-й гильдин, м. п.	3	2	
		ж. п.	2	1
		об. п.	5	3
	2-й " м. п.	..	1
		ж. п.
		об. п.	..	1
	3-й " м. п.	7	5
		ж. п.	6	3	..
		об. п.	13	8	..
	Всего ивогороднаго,	м. п.	10	1	..	5	2
		ж. п.	8	3	1
		об. п.	18	1	..	8	3
7. Мѣщанъ и посадскихъ,	м. п.	9,266	2,636	3,657	1,635	918	
	ж. п.	10,698	3,140	3,642	1,804	964	
	об. п.	19,964	5,776	7,299	3,439	1,882	
Въ томъ числѣ:							
а) Мѣстныхъ,	м. п.	9,237	2,636	3,655	1,605	916	
	ж. п.	10,676	3,140	3,640	1,789	962	
	об. п.	19,913	5,776	7,295	3,394	1,878	
б) Ивогородныхъ,	м. п.	29	..	2	30	2	
	ж. п.	22	..	2	15	2	
	об. п.	51	..	4	45	4	
8. Иностранцевъ,	м. п.	12	1	..	
	ж. п.	7	1	..	
	об. п.	19	2	..	

		Калуга.	Боровскъ.	Жиндръ.	Козельскъ.	Лихвинъ.
9. Нижнихъ воевскихъ чиновъ,						
	м. п.	3,785	462	273	1,194	181
	ж. п.	1,002	85	138	335	157
	об. п.	4,787	547	411	1,529	318
Въ томъ числѣ:						
а) Служащихъ,						
	м. п.	2,900	388	147	800	122
	ж. п.	738	..	120	60	66
	об. п.	3,638	388	267	860	188
б) Отставныхъ,						
	м. п.	140	37	2	160	18
	ж. п.	120	85	1	270	68
	об. п.	260	122	3	430	86
в) Проживающихъ по паспортамъ,						
	м. п.	152	1	36	22	4
	ж. п.	144	..	17	5	5
	об. п.	296	1	53	27	7
г) Кантонистовъ,						
	м. п.	593	36	88	212	37
	ж. п.
	об. п.	593	36	88	212	37
10. Вольноотпущенныхъ,						
	м. п.	9	5	..
	ж. п.	15	10	..
	об. п.	24	15	..
11. Дворовыхъ,						
	м. п.	223	197	35	90	24
	ж. п.	213	136	47	90	20
	об. п.	436	333	82	180	44
Въ томъ числѣ:						
а) Живущихъ при домахъ господъ,						
	м. п.	182	18	27	30	22
	ж. п.	197	21	40	40	19
	об. п.	379	39	67	70	41

		Казань.	Борскъ.	Татаръ.	Козельскъ.	Ливинъ.
б) Проживающихъ по пас- портамъ, м. п.		41	179	8	60	2
ж. п.		16	115	7	50	1
об. п.		57	294	15	110	3
12. Крестьянъ,		м. п. 1,382	200	22	780	2
ж. п.		335	..	30	..	2
об. п.		1,717	200	52	780	4
Въ томъ числѣ:						
а) Казенныхъ,		м. п. 148	108	..	150	2
ж. п.		43	2
об. п.		191	108	..	150	4
б) Удѣльныхъ,		м. п. 42	30	..
ж. п.		11
об. п.		53	30	..
в) Помѣщичьихъ,		м. п. 1,191	92	22	600	..
ж. п.		280	..	30
об. п.		1,471	92	52	600	..
г) Другихъ наименованій, м. п.		1
ж. п.		1
об. п.		2
д) Бѣломѣстныхъ Казаки, м. п.		540	..
ж. п.		600	..
об. п.		1,140	..
е) Пахотныхъ солдатъ,		м. п.
ж. п.	
об. п.	
ж) Пушкарей,		м. п.
ж. п.	
об. п.	

Мало-Ярославецъ.	Медвль.	Мещовскъ.	Мосальскъ.	Перемысль.	Серпейскъ.	Таруса.	Воротыньскъ.	Во встѣхъ.
6	4	8	28	6	2	5	..	349
16	11	4	11	..	3	234
22	15	12	39	6	5	5	..	583
44	4	45	..	143	5	2,627
26	2	13	..	160	15	583
70	6	58	..	303	20	3,210
4	1	10	423
6	51
10	4	10	474
..	..	4	76
..	11
..	..	4	87
40	3	31	5	1,984
20	2	13	15	360
60	5	44	20	2,344
..	143	144
..	160	161
..	303	305
..	540
..	600
..	1,140
..	6	6
..	10	10
..	16	16
..	7	7
..	13	13
..	20	20

	Калуга.	Боровскъ.	Жыздра.	Козельскъ.	Лухвицъ.
<i>Движеніе народонаселенія.</i>					
1. Браковъ заключено	203	47	59	66	22
Изъ нихъ:					
Между Православными . . .	203	43	59	66	22
» Старообрядцами	4
Въ томъ числѣ:					
холостыхъ съ дѣвцами	155	36	44	54	19
» » » со вдовами.	10	1	2	4	..
вдовцевъ съ дѣвцами	33	9	9	6	3
» » со вдовами.	5	1	4	2	..
2. Родилось,					
м. п.	634	153	178	128	40
ж. п.	688	155	171	122	45
об. п.	1,322	308	349	250	85
Въ томъ числѣ было:					
Незаконнорожденныхъ, м. п.	107	..	8	22	..
ж. п.	108	..	8	13	..
об. п.	215	..	16	35	..
Мертворожденныхъ, м. п.	1
ж. п.	1
об. п.	2
Подкидышей, м. п.	17	..	6	1	2
ж. п.	36	..	2	1	..
об. п.	53	..	8	2	2
3. Умерло,					
м. п.	600	135	102	88	48
ж. п.	562	121	78	86	26
об. п.	1,162	256	180	174	74

Мало-Ярославль.	Меднь.	Мещовскъ.	Мосальскъ.	Перемысль.	Серпейскъ.	Таруса.	Воротыньскъ.	Во сьскъ.
13	42	34	11	23	8	15	6	549
13	42	34	11	23	..	15	6	545
..	4
10	29	16	9	18	8	10	5	413
1	9	5	32
1	4	7	2	1	..	5	1	81
1	..	6	..	4	23
34	79	101	45	40	9	38	19	1,498
36	72	86	38	32	14	37	22	1,518
70	151	187	83	72	23	75	41	3,016
4	13	11	4	3	..	5	1	176
3	11	10	2	2	1	2	1	161
7	24	21	6	5	1	5	2	337
..	1
..	1
..	2
..	..	7	3	1	37
..	2	2	2	45
..	2	9	5	1	82
41	66	82	45	22	12	31	9	1,281
45	60	81	38	22	11	15	11	1,136
86	126	163	83	44	23	46	20	2,437

	Калуга.	Ворожа.	Жадр.	Коренск.	Ликин.	
IV. ПОТРЕБЛЕНИЕ.						
Для продовольствiя городских жителей						
Убито:						
быковъ и коровъ	6,450	4,050	4,150	900	400	
барановъ	3,500	1,300	200	800	240	
телятъ	2,200	260	440	550	170	
Привезено:						
кулей { муки ржаной	102,000	15,000	17,000	4,560	7,000	
" пшеничной	31,000	3,000	2,500	500	350	
четвертей {	ржи	3,000	3,500	4,000	800	..
	пшеницы	25,000	170	40
	овса	76,800	2,900	4,500	3,000	2,000
	ячменя	12,500	3,200	500
" крупъ разныхъ	22,500	4,200	2,000	4,200	4,700	
ведрь {	вина хлѣбнаго	82,600	40,000	20,800	50,000	20,000
	спирта	16,000	12,000	8,000	5,300	9,000
	водки	4,000
дровъ однополѣн. саж.	77,000	7,500	7,000	13,000	2,500	
Среднiя торговыя цѣны въ теченiе года были:						
Кулей ржаной муки (въ сомѣвъ 9 пуд.)	7р. 50к.	11р. 80к.	10р. 80к.	9р. 10к.	9р. 10к.	
Кулей пшеничной муки (въ 9 пуд.)	26, 10	29, 10	35 —	26, 40	20, 20	
Четверть гречневыхъ крупъ	10, 30	15, 70	15, 40	13, 60	12, 70	
" овса	3, 80	6, 90	7, 20	5, 40	4, 80	
Пудъ говядины	6, 10	5, 60	5, 30	5, 70	7, 10	
" свина	40	60	80	60	70	
Однополѣнныя дрова сажень	5, 30	6, —	5, 50	4, 10	4, 50	

Мале-Дроувестц.	Модиль.	Монеттер.	Мобансен.	Перемилль.	Серпейскъ.	Таруса.	Воротыскъ.	Во всѣхъ.
240	1,800	450	860	600	310	500	50	14,760
320	6,400	600	610	270	100	150	100	14,590
120	5,900	250	410	110	70	80	50	10,590
1,200	8,650	11,660	7,500	5,000	1,000	1,900	—	184,770
400	3,200	3,500	700	500	400	500	—	49,700
3,200	..	200	6,000	..	2,000	150	—	46,850
..	..	50	30	200	100	10	—	25,600
3,000	9,000	8,600	370	1,500	2,500	450	—	119,720
600	1,800	800	1,250	200	200	200	—	21,250
420	1,000	600	6,400	800	230	200	—	47,250
20,000	40,000	20,000	30,000	20,000	1,000	30,000	1,000	375,540
7,600	3,900	200	..	200	62,200
..	..	8,000	10,000	10,000	..	3,000	..	34,100
2,000	4,800	6,700	5,600	5,000	—	2,500	770	137,370
9р. 50к.	11р. 70	9р. 50к.	10р. —	8р. 90к.	9р. 40к.	—	—	9р. 1½к.
18 —	30, 40	25, 50	32, 40	38, 50	25, 50	—	—	25, 89
14 —	16, 60	12, 50	15, 60	13, 60	12, 70	12, 60	—	13, 94
5 —	6, 60	5, 20	6 —	4, 70	5 —	4, 90	—	5, 45
6, 50	6, 50	5 —	7, 80	4, 80	5, 60	5, 60	—	6, 1
50	80	60	90	60	60	70	—	684
4, 20	4, 50	6. —	5, 80	4, 50	6 —	3, 60	—	5 —

	Калуга.	Боровскъ.	Жнара.	Козельскъ.	Лухвинъ.
V. ПРОМЫШЛЕННОСТЬ.					
1. Земледѣльческая.					
Садовъ	1,180	126	15	50	70
Огородовъ	2,445	674	50	100	190
2. Торговая.					
Въ 1836 году купеческихъ капита- ловъ объявлено	374	116	45	71	12
Въ томъ числѣ:					
по 1-й гильди	10	1	..	2	..
» 2-й »	125	2	..	4	..
» 3-й »	239	113	45	65	12
Лавокъ	466	74	18	43	9
Въ томъ числѣ:					
хлѣбныхъ	155	32	7	12	7
съ краснымъ товаромъ .	45	13	6	8	2
масныхъ	56
овощныхъ и москотиль- ныхъ	45	13	5	6	..
кожевенныхъ	15	11	..	4	..
штофныхъ и пивныхъ .	26	8	..
железныхъ	15	2	..	5	..
свѣчныхъ и мыльныхъ	14	2
серебряныхъ и галанте- рейныхъ	10
съ пушнымъ товаромъ	12
хрустальныхъ и фарфо- ровыхъ	11
щепныхъ	12	1
книжныхъ	1
мелочныхъ	31
лобзавъ	18

	Калуга.	Вороши.	Жуцра.	Косельск.	Лухань.
Трактирныхъ заведеній	29	8	2	2	3
Погребовъ для продажи виногра- дныхъ винъ	43	7	3	6	3
Пастбищныхъ домовъ	29	6	5	7	3
Ярменокъ бывають	3	2	..	2
Привозъ на оныя полагается до .	..	150,000	60,000	..	80,000
3. Фабричная.					
Всѣхъ фабричныхъ заведеній . .	29	13	1	5	1
На нихъ было работниковъ . . .	394	60	6	1,686	2
Приготовлено издѣлій на сумму [рублей]	1,796,393	109,930	9,000	1 м. 043,289	12,000
Въ томъ числѣ:					
Фабрикъ:					
парусныхъ	1	..	5	..
на нихъ считалось работниковъ .	..	17	..	1,686	..
» » станковъ	от. 6 до 8	..	864	..
» » выработано полотна [ку- сковъ]	420	..	19,724	..
на сумму	10,500	..	1 м. 43,289	..
набивныхъ ситцевыхъ	2
на нихъ считалось работниковъ .	..	10
» » выработано ситцу арш. полуторныхъ платковъ	11,500
всего на сумму	2,500
..	..	8,680
тесемочныхъ
на нихъ считалось работниковъ
» » становъ
» » выработано тесемы ар- шинъ
на сумму

	Калуга.	Боровскъ.	Жиздра.	Козельскъ.	Лухвино.
шелковыхъ
на нихъ считалось работниковъ
» » работниковъ
» » размотано и сучено сыр- цу (пуд.)
на сумму
канатныхъ	2
на нихъ считалось работниковъ .	28
» » выдѣлано канат. пуд.	1,000
» » » пряжи и ни- токъ (пуд.)	1,295
на сумму	21,250
щетиныхъ	4
на нихъ считалось работниковъ .	150
» » сортировано щетины (пуд.)	8,505
на сумму	824,188
шляпныхъ	1
на нихъ считалось работниковъ .	8
» » выработано поярковыхъ шляпъ	1,600
на сумму	2,390
табачныхъ	1
на нихъ считалось работниковъ .	8
» » искрошено табаку (пуд.)	1,180
на сумму	19,200
Заводовъ
кожевенныхъ	12	2	1
на нихъ считалось работниковъ .	160	7	6
» » выдѣлано кожъ	48,040	1,250	800
на сумму	847,055	16,425	9,000

Мало-Ярославецъ.	Медвль.	Мещоскь.	Мосальскъ.	Перемысль.	Серпейскъ.	Таруса.	Ворогнискъ.	Во общѣ.
1	1
57	57
104	104
520	520
260,000	260,000 р.
..	2
..	28
..	1,000
..	1,295
..	21,250 р.
..	4
..	150
..	8,505
..	824,188 р.
..	1
..	8
..	1,600
..	2,390 р.
..	1
..	8
..	1,180
..	19,200
..
..
1	1	..	3	20
3	12	..	12	200
1,140	17,150	..	3,205	74,585
10,570	33,000	..	23,233	941,275 р.

	Калуга.	Боровскъ.	Жиздра.	Козельскъ.	Лухвинъ.
мыловаренныхъ	1
на нихъ считалось работниковъ	3
» » выдѣлано мыла (пуд.)	500
на сумму	5,000
сажотопенныхъ 2	1
на нихъ считалось работниковъ 4	2
» » вытоплено сала (пуд.)	670	1,000
на сумму	8,400	12,000
сальносвѣчныхъ	2
на нихъ считалось работниковъ	4
» » выдѣлано свѣчей (пуд.)	600
на сумму	8,700
воскосвѣчныхъ	1
на нихъ считалось работниковъ	2
» » выдѣлано свѣчей (пуд.)	100
на сумму	8,000
воскоблительныхъ	3
на нихъ считалось работниковъ	14
» » выдѣлено воску (пуд.)	635
на сумму	44,935
воско-мело-бойныхъ 1	1
на нихъ считалось работниковъ 3	4
» » выбито меду (пуд.)	1,100
» » » воску (пуд.)	73	100
всего на сумму	20,275	6,800
лаковыхъ	2
на нихъ считалось работниковъ	8
» » приготолено лаку (пуд.)	510
» » » полтыры (пуд.)	390
всего на сумму	26,285

	Калуга.	Боровскъ.	Живара.	Косельскъ.	Лухвицъ.
химическихъ	1
на нихъ считалось работниковъ .	..	5
» » приготовлено разныхъ издѣлій на сумму	18,900
кафельныхъ	3
на нихъ считалось работниковъ .	19
» » выдѣлано кафель	27,440
на сумму	9,300
4. Ремесленная.					
Всѣхъ ремесленниковъ	2,376	87	154	93	15
Въ томъ числѣ:					
сапожниковъ и башмачниковъ	386	42	52	30	4
кузнецовъ	185	19	35	25	6
портныхъ	154	10	43	20	5
булочниковъ и праничниковъ	275
прядильщиковъ и ткачей . .	235	7
столяровъ	145	2	..	15	..
кафельниковъ и кирпичниковъ	108
плотниковъ	72	32
скорняковъ	89
печниковъ и каменьщиковъ	85
рукавичниковъ	82
серебряниковъ, золотыхъ дѣль мастеровъ, золотарей по де- реву и часовщиковъ	74	..	2
маляровъ и живописцевъ . .	65
мѣдниковъ	66	..	1	1	..
шубниковъ	63
сыромятниковъ	57	2
каретниковъ и телѣжниковъ	53	1
шапочниковъ	42
свѣчниковъ	32
слесарей	12	2	1	2	..

Мало-Ярославскъ.	Мединъ.	Мещовскъ.	Мосалскъ.	Перемысль.	Таруса.	Серпейскъ.	Ворогнискъ.	Во скарт.
..	1
..	5
..	18,900р.
..	3
..	19
..	27,440
..	9,300р.
..
..
..
20	28	74	72	36	11	27	16	2,989
..
..
6	12	10	34	12	3	10	2	573
4	4	42	14	10	5	5	3	357
8	9	11	21	10	3	8	3	307
..	275
..	242
..	..	6	..	2	..	2	6	178
..	108
..	104
..	89
..	85
..	82
..
..	1	1	78
..	..	3	1	..	69
..	1	69
..	63
..	59
..	54
..	42
..	32
1	2	1	2	1	..	24

	Калуга.	Борогъ.	Жиздра.	Козельскъ.	Лихвинъ.
штукатуровъ	23
оловянщиковъ	15
красильщиковъ и набойщиковъ	17
мостовщиковъ	17
гребенщиковъ	12
кожевниковъ	12
VI. ХОЗЯЙСТВО ГОРОДОВЪ.					
Городской доходъ 1836 года	42,376	7,269	9,095	16,924	1,955
» расходъ	21,123	23,155	9,080	20,673	10,359
Остатки прежнихъ лѣтъ	20,961	5,064
VII. ОБЩЕСТВЕННЫЯ ЗАВЕДЕНІЯ.					
1. Учебныя.					
Всѣхъ учебныхъ заведеній	9	1	1	2	6
Въ нихъ:					
учителей и чиновниковъ	58	6	2	6	10
учащихся мужеск. пола	1,894	132	74	133	124
женскаго »	148	8	22
обоюго »	2,042	140	96	133	124
A. Духовныхъ училищъ	2
Въ нихъ:					
учителей и чиновниковъ	24
учащихся	1,350

	Кауга.	Борожскъ.	Жиздра.	Козельскъ.	Лухвинъ.
Б. Свѣтскихъ училищъ	7	1	1	2	6
Именно:					
а) Казенныхъ	6	1	1	2	1
Въ нихъ:					
учителей и чиновниковъ	32	6	2	6	6
учениковъ	544	132	74	133	25
ученицъ	8	22
учащихся обоого пола .	544	140	96	133	25
б) Частныхъ	1	5
Въ нихъ:					
учителей	2	4
учениковъ	99
ученицъ	148
учащихся обоого пола .	148	99
И того въ свѣтскихъ училищахъ:					
учителей	34	6	2	6	10
учениковъ	544	132	74	133	124
ученицъ	148	8	22
учащихся обоого пола .	692	140	96	133	124
2. Благотворительныя.					
Всѣхъ благотворительныхъ заведе-					
ній	7	2	1	2	1
Въ нихъ:					
чиновниковъ	12	..	1	..	2
служащихъ	51	5	3	2	5

		Калуга.	Борокск.	Жедрск.	Косельск.	Луховск.
призрѣно,	м. п.	1,851	126	121	100	73
	ж. п.	225	11	..	10	..
	об. п.	2,076	137	121	110	73
умерло,	м. п.	78	9	8	10	11
	ж. п.	17	3	..	1	..
	об. п.	95	12	8	11	11
а) Больница		3	1	1	1	1
Въ нихъ:	
чиновниковъ		11	..	1	..	2
служащихъ		35	5	3	2	5
Въ теченіе года призрѣно,	м. п.	1,729	126	121	100	73
	ж. п.	139	2
	об. п.	1,868	128	121	100	73
умерло,	м. п.	72	9	8	10	11
	ж. п.	10
	об. п.	82	9	8	10	11
б) Домовъ для умалишенныхъ ..		1
Въ нихъ:	
служащихъ		10
призрѣно,	м. п.	33
	ж. п.	28
	об. п.	61
умерло,	м. п.	3
	ж. п.	2
	об. п.	5

		Калуга.	Воронежъ.	Живдра.	Козельскъ.	Лухвинъ.
в) Домовъ для неизлечимыхъ		1
Въ нихъ:						
служителей		2
призрѣно,	м. п.	14
	ж. п.	11
	об. п.	25
умерло,	м. п.	2
	ж. п.	1
	об. п.	3
г) Богатырь		1	1	..	1	..
Въ нихъ:						
чиновниковъ
служителей
призрѣно,	м. п.	11
	ж. п.	47	9	..	10	..
	об. п.	58	9	..	10	..
умерло,	м. п.	1
	ж. п.	4	3	..	1	..
	об. п.	5	3	..	1	..
д) Инвалидныхъ домовъ		1
Въ нихъ:						
чиновниковъ		1
служителей		4
призрѣно,	м. п.	64
	ж. п.
	об. п.	64

		Калуга.	Воронеж.	Жадр.	Козельск.	Луханск.
3. Исправительных.						
Всѣхъ исправительныхъ заведеній		2	1	1	1	1
Въ нихъ:						
содержалось,	м. п.	356	85	58	54	31
	ж. п.	99	7	5	2	2
	об. п.	455	92	63	56	53
выпущено,	м. п.	299	67	47	41	38
	ж. п.	78	4	3	2	2
	об. п.	377	71	50	43	40
умерло,	м. п.	6	1	..
	ж. п.	3	1
	об. п.	9	1	1
осталось,	м. п.	51	18	11	12	12
	ж. п.	18	3	2
	об. п.	69	21	13	12	12
а) Смирительныхъ домовъ . . .		1
Въ нихъ:						
содержалось,	м. п.	109
	ж. п.	36
	об. п.	145
выпущено,	м. п.	79
	ж. п.	25
	об. п.	104
осталось,	м. п.	30
	ж. п.	11
	об. п.	41
б) Террорныхъ замковъ		1	1	1	1	1

Мало-просвещен.	Мелкн.	Мелкозв.	Мосальск.	Переставль.	Серпухск.	Таруса.	Воротынск.	Во скар.
1	1	1	1	1	..	1	..	12
65	95	119	100	83	..	29	..	1,095
8	5	39	36	17	..	3	..	223
73	100	158	136	100	..	32	..	1,318
55	61	96	77	77	..	23	..	881
7	4	34	32	15	..	3	..	184
62	65	130	109	92	..	26	..	1,065
1	2	1	11
..	4
1	2	1	15
9	34	23	21	5	..	6	..	202
1	1	5	4	2	36
10	35	28	25	7	..	6	..	238
..	1
..	109
..	36
..	145
..	79
..	25
..	104
..	30
..	11
..	41
1	1	1	1	1	..	1	..	11

		Калуга.	Боровскъ.	Жиздра.	Козельскъ.	Лухвицъ.
Въ нихъ:						
содержалось,	м. п.	247	85	58	54	51
	ж. п.	63	7	5	2	2
	об. п.	310	92	63	56	53
выпущено,	м. п.	220	67	47	41	38
	ж. п.	53	4	3	2	2
	об. п.	273	71	50	43	40
умерло,	м. п.	6	1	..
	ж. п.	3	1
	об. п.	9	1	1
осталось,	м. п.	21	18	11	12	12
	ж. п.	7	3	2
	об. п.	28	21	13	12	12
Сверхъ того содержалось при По-						
лицъ,						
	м. п.	1	5	1
	ж. п.	..	2
	об. п.	1	7	1
Изъ числа содержащихся въ Сми-						
рительныхъ и Рабочихъ домахъ бы-						
ло обвиняемыхъ						
въ неповиновеніи помѣщикамъ,		м. п.	46
		ж. п.	12
		об. п.	58
родителямъ,		м. п.	1
		ж. п.
		об. п.	1
дурномъ поведеніи,		м. п.	28
		ж. п.	9
		об. п.	37

Мало-Дроздевецъ.	Медвнъ.	Мещовскъ.	Мосальскъ.	Перемишль.	Серпейскъ.	Таруса.	Ворогынскъ.	Во владъ.
65	95	119	100	83	..	29	..	986
8	5	39	36	17	..	3	..	187
73	100	158	136	100	..	32	..	1,173
55	61	96	77	77	..	23	..	802
7	4	34	32	15	..	3	..	159
62	65	130	109	92	..	26	..	961
1	2	1	11
..	4
1	2	1	15
9	34	23	21	5	..	6	..	172
1	1	5	4	2	25
10	35	28	25	7	..	6	..	197
..	2	9
..	1	3
..	3	12
..	46
..	12
..	58
..	1
..
..	1
..	28
..	9
..	37

		Калуга.	Боровскъ.	Жиздра.	Козельскъ.	Лухвино.
въ маловажныхъ кражахъ,	м. п.	16
	ж. п.	4
	об. п.	20
» бродяжествъ,	м. п.	18
	ж. п.	11
	об. п.	29
Изъ числа содержавшихся въ тюремныхъ замкахъ было судимыхъ:						
въ убійствъ,	м. п.	4	2	2	4	..
	ж. п.	7	..	2
	об. п.	11	2	4	4	..
» грабежъ и разбой,	м. п.	2	..	2	1	2
	ж. п.
	об. п.	2	..	2	1	2
» воровствъ и мошенничествъ	м. п.	69	45	8	11	21
	ж. п.	21	2	2
	об. п.	90	47	8	11	23
за поджигательство,	м. п.	1	..	2	..	3
	ж. п.	3	1	1
	об. п.	4	1	3	..	3
» побѣги,	м. п.	28	33	44	29	24
	ж. п.	3	1	..	2	..
	об. п.	31	34	44	31	24
» святотатство,	м. п.	4
	ж. п.	1
	об. п.	5
» бродяжество,	м. п.	65	7	..
	ж. п.	7	1	..
	об. п.	72	8	..

Мало-Ярославскъ.	Медынь.	Мещовскъ.	Мосальскъ.	Перемишль.	Серпейскъ.	Таруса.	Воротынскъ.	Во ескъ.
..	16
..	4
..	20
..	18
..	11
..	29
..
..
..
1	6	2	21
..	9
1	6	2	30
..	..	9	51	67
..	..	4	25	29
..	..	13	76	96
1	32	39	..	5	..	20	..	251
..	1	24	..	3	..	2	..	55
1	33	63	..	8	..	22	..	306
1	4	3	14
1	2	1	9
2	6	4	23
30	44	45	15	11	..	9	..	310
2	1	4	3	1	..	1	..	18
32	45	47	18	12	..	10	..	328
..	4
..	1
..	5
10	4	14	..	24	124
..	1	3	..	3	15
10	5	17	..	27	139

		Калуга.	Боровскъ.	Жиздра.	Козельскъ.	Лихвинъ.
за пристанодержательство,	м. п.	5
	ж. п.	7
	об. п.	12
» буйство и неповиновеніе,	м. п.	10	5	1
	ж. п.	..	3
	об. п.	10	8	1
» дѣланіе фальшивыхъ ассиг- націй,	м. п.
	ж. п.
	об. п.
VIII. ЗАМѢЧАТЕЛЬНѢЙШІЯ ПРОИС- ШЕСТВІЯ 1836 ГОДА.						
1) Пожары.		5	..	1	2	..
Въ нихъ сгорѣло зданій камен.		1
дерев.		1	5	..
всѣхъ		2	5	..
Жители потерпѣли убытку. .		45,790	..	150	9,200	..
2) Скоропостижныя смерти						
между мужчинами		19	2	..	5	2
» женщинами		3
» лицами об. п.		22	2	..	5	2
Въ томъ числѣ:						
отъ пьянства,	м. п.	3	1	2
	ж. п.
» апоплексія,	м. п.	6	1	..	4	..
	ж. п.	2
» угара,	м. п.	3	1	..
	ж. п.

		Калуга.	Боровскъ.	Жедра.	Козельскъ.	Лухвицъ.
за пристанодержательство,	м. п.	5
	ж. п.	7
	об. п.	12
» буйство и неповиновение,	м. п.	10	5	1
	ж. п.	..	3
	об. п.	10	8	1
» дѣланіе фальшивыхъ ассиг- націй,	м. п.
	ж. п.
	об. п.
VIII. ЗАМѢЧАТЕЛЬНЫЯ ПРОИС- ШЕСТВІЯ 1836 ГОДА.						
1) Пожары.		5	..	1	2	..
Въ нихъ сгорѣло зданій камен.		1
дерев.		1	5	..
всѣхъ		2	5	..
Жители потерпѣли убытку. .		45,790	..	150	9,200	..
2) Скоропостижныя смерти						
между мужчинами		19	2	..	5	2
» женщинами		3
» лицами об. п.		22	2	..	5	2
Въ томъ числѣ:						
отъ пьянства,	м. п.	3	1	2
	ж. п.
» апоплексіи,	м. п.	6	1	..	4	..
	ж. п.	2
» угара,	м. п.	3	1	..
	ж. п.

		Калуга.	Боровскъ.	Жвара.	Козельскъ.	Лихвинъ.
отъ дряхлости,	м. п.	4
	ж. п.	1
» разныхъ внутреннихъ болѣзней,	м. п.	3
	ж. п.
3) Несчастные смертные случаи						
между мужчинами.		4	2	1
» женщинами.		2
лицами об. п.		6	2	1
Въ томъ числѣ:						
упавшихъ съ высотъ,	м. п.	1
	ж. п.
утонувшихъ,	м. п.	3	..	1
	ж. п.	1
ушибенныхъ тяжестями,	м. п.	..	1
	ж. п.
запарившихся въ банѣ,	м. п.
	ж. п.	1
замерзшихъ,	м. п.	..	1
	ж. п.
4) Спасена жизнь скорыми врачеб-						
ными пособиями,	м. п.	7	11
	ж. п.	5	2
	об. п.	12	13
Въ томъ числѣ:						
угорьбавшихъ,	м. п.	1
	ж. п.

		Калуга.	Боровскъ.	Железа.	Козельскъ.	Лухвинъ.
обожженнымъ,	м. п.
	ж. п.	2
ушибеннымъ лошадьми и экипажами,	м. п.	5
	ж. п.	2
находившимся пьяными до отчаянія въ жизни,	м. п.	..	11
	ж. п.	..	2
поръзавшимся,	м. п.	1
	ж. п.	1
IX. НѢСКОЛЬКО ДАННЫХЪ ДЛЯ НРАВСТВЕННОЙ СТАТИСТИКИ ГОРОДОВЪ.						
Между тюремными арестантами считалось собственно жителей города		27	6	3	4	1
Всѣхъ самоубійствъ было						
между мужчинами		2	2	1
» женщинами		1
» лицами об. п.		3	2	1
Насильственно лишенныхъ жизни						
изъ мужчинъ		1
» женщинъ	
» лицъ об. п.		1
Кражъ случилось		—	10
на сумму		18,100	5,000
Взято въ Полицію мужчинъ . .		538	261	27	98	17
женщинъ . .		207	41	5	26	..
лицъ об. п. . .		745	302	32	124	17

Мало-Ярославль.	Медынь.	Мещовскъ.	Мосальскъ.	Перемысль.	Серпейскъ.	Таруса.	Воротынскъ.	Во естѣх.
..
..	5
..	2
..	1	12
..	2
..	1
..	1
..
..
..	2	..	1	2	46
..	5
..	1
..	6
..
..	1
..
..	1
..	1	1	..	4	..	1	..	17
..	3,000	1,200	..	460	..	—	..	27,760
3	46	88	69	82	1	7	..	1,237
..	13	6	8	15	..	2	..	323
3	59	94	77	97	1	9	..	1,560

			Калуга.	Боровскъ.	Жидра.	Козельскъ.	Лухвицъ.
Въ томъ числѣ:							
За пьянство,	м. п.	464	247	27	60	17	
	ж. п.	180	37	5	8	..	
	об. п.	644	284	32	68	17	
» воровство,	м. п.	47	5	..	2	..	
	ж. п.	15	1	..	
	об. п.	62	5	..	3	..	
» хорчемство,	м. п.	6	
	ж. п.	2	
	об. п.	8	
» просрочку и потерю паспор- товъ,	м. п.	15	5	..	
	ж. п.	5	2	..	
	об. п.	20	7	..	
» бродяжничество,	м. п.	6	9	..	1	..	
	ж. п.	2	4	
	об. п.	8	13	..	1	..	
» знаніе и сокрытіе преступленій,	м. п.	
	ж. п.	3	
	об. п.	3	
» прошеніе милостыни,	м. п.	30	..	
	ж. п.	15	..	
	об. п.	45	..	
» буйство, неповиновеніе и раз- ные проступки,	м. п.	
	ж. п.	
	об. п.	

Мало-Ярославль.	Медзь.	Мещовскъ.	Мосальскъ.	Перемышль.	Серпейскъ.	Таруса.	Воротыньскъ.	Во всѣхъ.
..	25	76	69	51	..	5	..	1,061
..	13	5	6	11	..	1	..	266
..	58	81	75	62	..	6	..	1,327
..	2	..	56
..	1	..	1	..	18
..	1	..	3	..	74
..	6
..	2
..	8
3	..	6	29
..	..	1	8
3	..	7	37
..	..	6	1	23
..	2	8
..	..	6	2	..	1	31
..	1	1	2
..	1	4
..	1	2	6
..	30
..	15
..	45
..	30	30
..	2	2
..	32	32

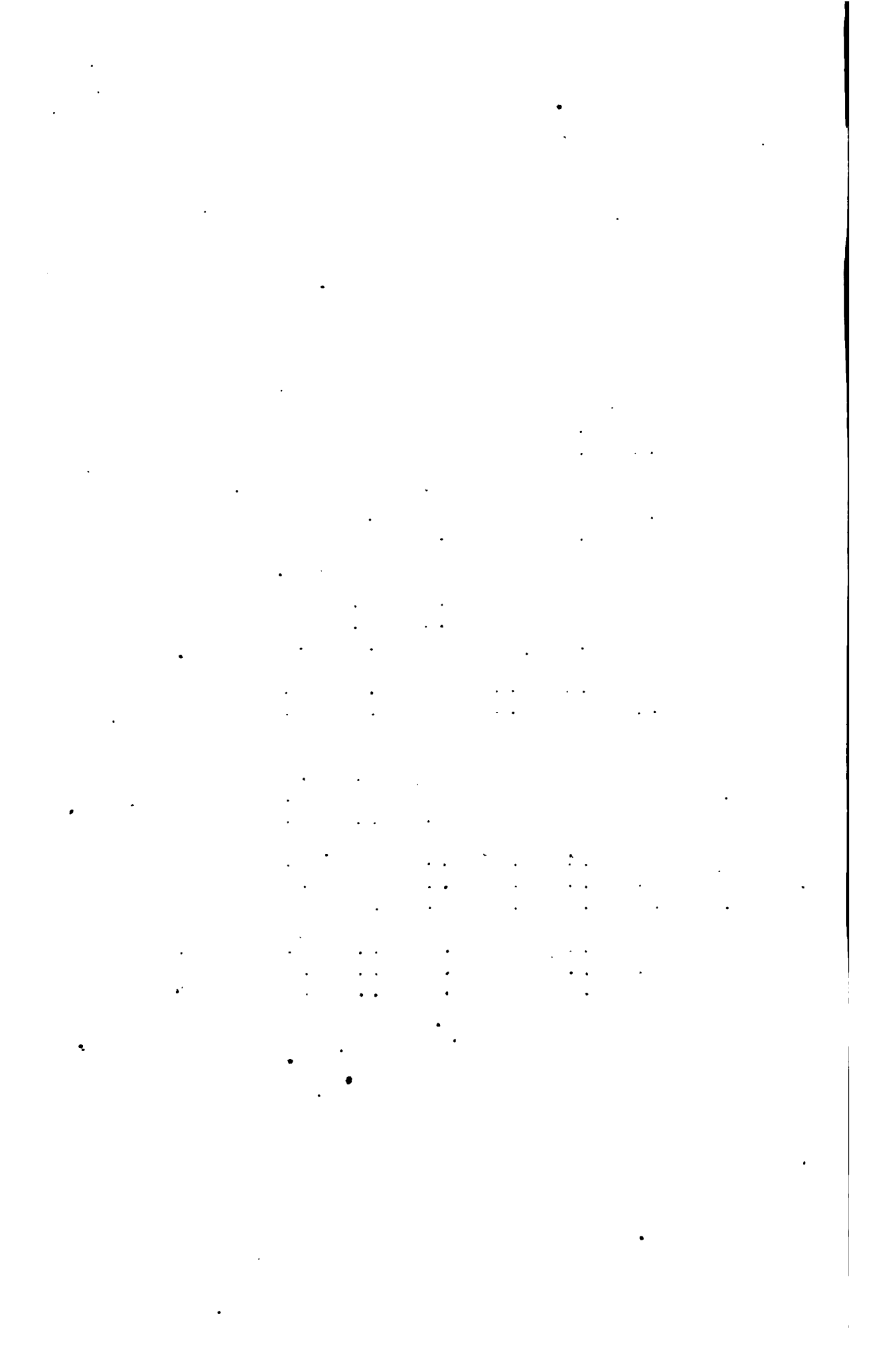

ОТДѢЛЕНІЕ IV.

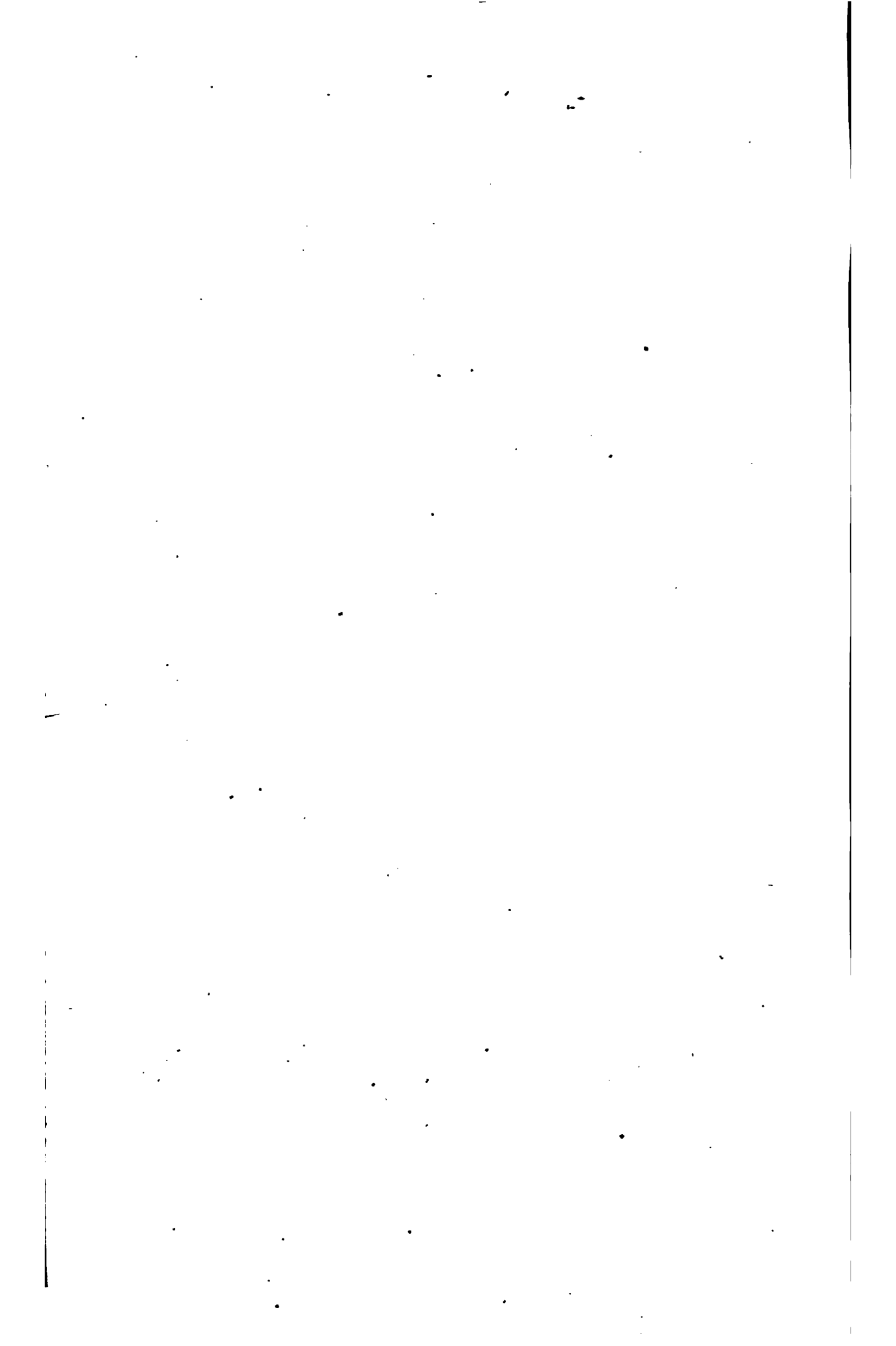

ГОРА БОГДО.

Гора Богдо, или *Святая гора*, по суевѣрному преданію народа Калмыцкаго, который хранитъ къ ней величайшее благоговѣніе, получила чудесное начало. Последователи Буддѣйскаго ученія утверждаютъ, что когда-то чтимый ими Далай-Лама приказалъ двумъ благочестивѣйшимъ изъ поклонниковъ своихъ привести гору на плечахъ съ береговъ Урала и поставить въ степи, гдѣ стоитъ она нынѣ, подъ опасеніемъ подвергнуться строжайшему наказанію, если упадутъ въ искушеніе. Одинъ изъ тружениковъ преступилъ завѣтъ: гора разсыпалась надвое и виновный палъ подъ ея тяжестью.

Дорога къ горѣ Богдо, находящейся въ 70 верстахъ отъ города Чернаго Яра, идетъ сперва рѣкою Волгою, потомъ протоками или *прорамками*, наконецъ рѣками Герасимовою и Ахтубою, на крутомъ берегу которой стоятъ Болхуны, село многолюдное и пространное. За 15 лѣтъ предъ симъ оно еще не существовало; нынѣ живутъ въ немъ до 4,000 Малороссійскихъ переведенцевъ. Съ обширной площади, на которой возвышается довольно хорошей архитектуры деревянная церковь и бываетъ значительная ярмонка, не смотря на разстояніе почти сорока верстъ, подобно черному облаку видна Богдо, одѣтая сѣрою пеленою

тумана. Представьте себѣ безлюдную степь, гдѣ глазъ теряется въ неизмѣримомъ пространствѣ, гдѣ изрѣдка, да и то безъ должнаго вознагражденія за трудъ, встрѣтишь благословенныя нивы нашего Сѣверо-Востока. Представьте себѣ многочисленныя стада, которыя въ палаткахъ зной бегутъ къ водопоямъ (или *худукамъ*, какъ ихъ здѣсь называютъ), кое-гдѣ разбросанныя хибитки неопратныхъ и бѣдныхъ Калмыковъ, и, для довершенія картины, холмъ, въ нѣдрахъ своихъ скрывающій прахъ какого-то Магометанина, просіявшаго жизнью,—и вы будете имѣть достаточное понятіе о дорогѣ къ горѣ Богдо. Когда подъѣзжаешь къ ней, вершина ея то заслоняется отъ любопытнаго взора небольшими возвышеніями, то бросается въ глаза, какъ предметъ ближайшій, и такимъ образомъ утомляетъ нетерпѣливое ожиданіе въ продолженіе нѣсколькихъ часовъ.

Высота Богдо надъ уровнемъ Баскунчатскаго озера составляетъ до 50, надъ Волгою—до 70 сажень. Сѣверная и восточная стороны ея почти совершенно отвѣсны, такъ что взобраться на самую крутизну и трудно и опасно. Другія двѣ стороны видны, особенно къ Западу, отлогость ровную, которая нечувствительно соединяется со степью. Поверхность

горы устья мелкими камешками, какъ бы обожженными въ жерлѣ вулкана. Огромные кремнистые почернѣвшіе камни, какъ-бы исторгнутые изъ нѣдръ земли и распавшіеся на части послѣ сильнаго землетрясенія, опоясываютъ сѣверовосточную сторону Богдо. У подошвы ея, отъ тающихъ снѣговъ и дождевой воды, образовались, на подобіе пещеръ, большія углубленія, надъ которыми возвышаются не столь большіе бугры, покрытые красною глиной *. Множество соляныхъ ключей, текущихъ съ сѣвернаго бока горы, изливаются въ Баскунчатское озеро, доставляя ему богатый запасъ *рапы* или разсола. Одинъ только изъ нихъ, именно тотъ, который беретъ начало выше прочихъ, содержитъ воду прѣсную, съ небольшою примѣсью желѣзнаго окисла.

Богдинскія углубленія или пещеры служатъ убѣжищемъ волкамъ и лисицамъ. Поглубокимъ оврагамъ, промытымъ водою, растутъ небольшіи кустарниками: боярышникъ, крушина, терновникъ, дикая роза, ремень, молочай и такія травы, которыя заслуживали бы особеннаго вниманія естествоиспытателей. Изъ пресмыкающихся водятся довольно большой величины змѣи и скорпионы.

Видъ съ самой вершины горы довольно живописенъ: внизу разбросанные тамъ и сямъ холмы, съ ихъ

красными вершинами — группа шимеевъ, безмолвно преклонившая колѣна предъ гордымъ великаномъ; съ одной стороны обширная, но скудная растительностію степь, по которой пролегаетъ дорога въ Рынь-Пески — владѣнія Киргисъ-Кайсакскаго Хана Джангера Букъева; съ другой стороны Баскунчатское озеро (46 верстъ въ окружности) — неистощимый запасъ наилучшей соли.

Калмыки, привыкшіе облекать непостижимыя для ума ихъ явленія природы въ формы мистическія, происхождение этого солянаго озера приписываютъ Далай-Ламѣ, который, объѣдая когда-то у подошвы горы Богдо, приказалъ остаткамъ соленнаго кушанья своей божественной трапезы вылить на землю. Известно, что на берегахъ Каспійскаго моря, около Куры, примѣтны изверженія солонцоватой глины, образующія цѣлыя холмы, а близъ Апшеронскаго мыса находятся знаменитые нефтяные источники; поэтому можно, кажется, допустить, что и Баскунчатское озеро есть остатокъ бывшаго здѣсь морскаго залива. Палласъ рѣшительно говоритъ, что въ древнія времена море Каспійское покрывало всю Астраханскую степь, и что гора Богдо ничто иное какъ обсохшій островъ. Не былъ ли онъ подверженъ вулканическому дѣйствию, что, по видимому, доказываютъ исторгнутые изъ нѣдръ земли огромные камни?

* Калмыки красятъ ею двери своихъ жилищъ и другія вещи.

ЛИПЕЦКІЯ МИНЕРАЛЬНЫЯ ВОДЫ.

Липецкія минеральныя воды открыты въ царствованіе Петра Великаго и были употребляемы самимъ Императоромъ, для котораго выстроены были (у главнаго источника) дворцы, сгорѣвшій въ 1806 году. Первоначально онъ мало обращал на себя общее вниманіе, и только съ 1803 года приобрѣли нѣкоторое довѣріе больныхъ. Химическія изслѣдованія, произведенныя по Высочайшему повелѣнію въ 1804 году, показали, что Липецкія воды содержатъ въ себѣ:

Угольной кислоты, грамъ	267 ⁸ / ₂₅
Соленокислой магнезіи	33 ² / ₂
Соленокислой соды	54 ¹ / ₂
Железистаго укуса	120
Углекислой извести	246
Сѣрнистой соды	42 ³ / ₂
Сѣрнистой извести	40
Смолистыхъ частей	5
Экстрактивнаго вещества	4 ¹ / ₂

Правительство, повѣривъ опыты сіи въ Медицинскомъ Совѣтѣ, и удостоившись въ томъ, что Липецкія воды, содержащія въ себѣ достаточное количество крѣпительныхъ частицъ, съ большою пользою могутъ быть употребляемы во многихъ хроническихъ, отъ ослабленія происходящихъ болѣзняхъ, учредило, въ 1805 году, Дирекцію Липецкихъ водъ, предоставило имъ вѣтхія строенія уничтоженнаго Липецкаго чугуноплавильнаго завода, предположило развести садъ, вырыть колодезь, построить госпиталь, галлерею, купальню и другія зданія, необходимыя для пользы, или удобства больныхъ. 1810 года Марта 15 Высочайше утверждены всѣ планы и фасады, и определенъ участокъ пустошоружей город-

ской земли, какъ для самыхъ казенныхъ зданій, такъ и для раздачи частнымъ людямъ подъ усадьбы и огороды, съ взысканіемъ положенной въ пользу водъ поземельной платы. Но отпускъ нужной для того суммы остановленъ (во случаю открывшейся въ 1812 году войны) и въ послѣдствіи признанъ Государственнымъ Совѣтомъ неудобноисполнимымъ. Предположенія 1816 и 1819 годовъ: 1-е о предоставленіи заведеній водъ въ распоряженіе Дворянства Тамбовской Губерніи, и 2-е объ отдачѣ ихъ на откупъ, по невзъявленію на то ни съ какой стороны желанія, также не состоялись. Наконецъ, въ слѣдствіе Высочайше утвержденнаго 1823 года Мая 18 положенія Комитета гг. Министровъ, заведенія Липецкихъ минеральныхъ водъ, сохранивъ Директора и врача своего, отда ны въ вѣдѣніе города, съ возложеніемъ на него обязанности поддерживать строенія и отвращать вредъ, причиняемый имъ разлитіемъ рѣкъ и мельницами, городу же принадлежащими; а въ 1825 году открытъ Попечительный о Липецкихъ минеральныхъ водахъ Комитетъ, дѣйствія котораго однакоже вскорѣ прекратились.

Минеральныхъ источниковъ три. Каждый изъ нихъ даетъ въ сутки не болѣе 720 ведръ воды. Первый или главный, изъ котораго пьютъ воду—на правомъ берегу рѣчки Липовки, близъ верхней мельничной плотины. Второй—на лѣвомъ берегу той-же рѣчки, въ 103 сажняхъ отъ главнаго, съ которымъ соединенъ подземнымъ водопроводомъ. Третій, находящійся близъ нижней мельницы, въ 484 сажняхъ отъ перваго, служитъ пово-

биемъ второму, надѣляя его водою, которую, въ случаѣ надобности, перевозятъ туда въ бочкахъ.

Заведенія, устроенныя въ зданіяхъ, оставшихся отъ чугуноплавильнаго завода, на суммы, пожертвованныя разными частными лицами, суть:

1. Купальня, каменная, крытая желѣзомъ, съ 20 деревянными ваннами, для которыхъ вода подогревается.
2. Галлерей для собраний, крытая тесомъ, но безъ фундамента, изъ однихъ тесовыхъ стѣнъ, укрѣпленныхъ на столбахъ.
3. Павильонъ надъ главнымъ минеральнымъ колодеземъ, каменный, крытый желѣзомъ, снаружи украшенный 40 колоннами.
4. Деревянный, крытый желѣзомъ, назначенный для госпиталя верхній домъ, который, за неимѣніемъ средствъ, оставшихся неоконченными, служитъ для храненія разныхъ вещей и матеріаловъ, для помѣщенія въ лѣтнее время Директора и Канцеляріи водъ.
5. Небольшой, нижній, такъ называемый докторскій домъ, зимою занятый Директоромъ и Канцеляріей, а лѣтомъ отдаваемый въ наемъ посетителямъ.
6. Три сада для прогулокъ:
 - а) нижній, расположенный у самыхъ минеральныхъ водъ и насаженный Дирекціею въ 1809 и 1823 годахъ;
 - б) Дворянскій и в) Воронежскій, лежащіе по обимъ концамъ города.

Доходы Липецкихъ минеральныхъ водъ незначительны. Плата за ванны (по 2 р. за каждую), за усадебныя и огородныя мѣста, отдача на содержаніе галлерей и проч. доставляютъ не много болѣе 4,000 руб. ежегодно. Необходимые расходы равны этой

суммѣ. Капиталовъ, составившихъ изъ пожертвованій въ пользу заведеній, обращается въ Тамбовскомъ Приказѣ Общественнаго Призрѣнія: ассигнаціями 14,852 р. 24½ к. и серебромъ безъ лажа 241 р. 69½ к. Дирекція водъ состоитъ нынѣ изъ Директора, врача, смотрителя надъ купальней и письмоводителя. Первымъ выдается жалованье отъ казны; послѣднимъ изъ доходовъ водъ (наравнѣ съ служащими по найму: вахтеромъ, механикомъ, канцелярскимъ сторожемъ и нужнымъ числомъ конныхъ и пѣшихъ работниковъ).

Съ 1805 по 1812 годъ създъ на Липецкія минеральныя воды былъ вдвое значительнѣе нынѣшняго. Въ послѣднее время число посетителей простиралось отъ 140 до 160 особъ ежегодно. Число сіе не уменьшается, не смотря на размноженіе въ Россіи естественныхъ и искусственныхъ минеральныхъ водъ, не смотря на большія удобства и дешевизну нынѣшнихъ поѣздокъ на Кавказъ и за границу. Липецкія воды неизмѣнно поддерживаютъ къ себѣ довѣріе, приобретенное тою постоянною пользою, какую приносили онѣ до сихъ поръ всѣмъ, нуждавшимся въ нихъ. Поэтому желательнѣе, чтобы устраненъ былъ вредъ, не рѣдко причиняемый разлитіемъ рѣчки Липовки; чтобы увеличились заведенія, которыя въ самомъ началѣ не получили прочнаго основанія, а отъ Липецка, по скудости городскихъ его доходовъ, и въ будущемъ многого ожидать не могутъ.

КАНОНОВИЧЪ.

ВЪДОМОСТЬ

О ЧИСЛѢ КАЛМЫЦКАГО НАРОДА ВЪ 1857 ГОДУ.

Составъ Калмыцкаго народа.	У л у с ы:						В С Е Г О.	
	казенныя.		владѣльческія.					
	Бичаохуров- скій.	Эркетемесскій.	Ховоугосскій.	Малодербет- скій.	Большадербет- тесскій.	Ядамковско- Илцкунорскій.		Харахусовскій и Кичковскій.
1. Владѣльцовъ—Нон- новъ	1	1	1	1	1	5
Въ нихъ семействахъ:								
мужскаго пола	5	1	2	2	2	12
женскаго „	4	..	5	2	3	12
2. Владѣльцовъ мелко- помѣстныхъ	2	3	2	7	..	14
Въ нихъ семействахъ:								
мужскаго пола	5	3	9	15	..	32
женскаго „	6	1	6	14	..	27
3. Зайсанговъ	28	20	17	47	4	60	13	189
Въ нихъ семействахъ:								
мужскаго пола	84	74	36	94	8	125	30	451
женскаго „	80	64	31	90	7	115	27	414
4. Простольдиновъ обоюго пола во всѣхъ улусахъ, приблизно	58,844
Итого	60,000

Кибитокъ, или се-
мействъ простаго наро-
да, считается имиъ 12,967;
если присоединить къ
нимъ семейства Владѣль-
цевъ и Зайсанговъ съ
прислугой, то число
ихъ будетъ простираться
до 15,000.

ХЛѢБЪ ВЪ ТАМБОВСКОЙ ГУБЕРНІИ.

Тамбовская Губернія заключаетъ въ предѣлахъ своихъ 5.912,222 десятины земель, изъ числа которыхъ, во время генеральнаго межеванія (1784 г.), состояло подъ лѣсами 1.700,000, подъ лугами или степью до 600,000, подъ поселеніемъ и выгонами до 100,000, неудобной земли 300,000 десятинь. Остальныя 3.212,222 десятины были распашныя, и обрабатывались 417,772 поселянами мужскаго пола. Слѣдовательно на каждую ревизскую душу приходилось тогда по $7\frac{1}{2}$ десятинь. Со времени генеральнаго межеванія протекло болѣе 50 лѣтъ: число поселянъ возрасло до 850,000 душъ мужскаго пола; почти всѣ степи, большая часть неудобныхъ земель и прежнихъ лѣсныхъ дачъ обращены въ пашни; безъ преувеличенія принять можно, что теперь въ Тамбовской Губерніи количество пахотной земли простирается до $4\frac{1}{2}$ милліоновъ десятинь, и что такимъ образомъ каждая ревизская душа имѣетъ не болѣе $5\frac{1}{2}$ десятинь.

Хозяйство Губерніи вообще трехпольное. Слѣдовательно, за исключеніемъ пара, ежегодно засѣвается разнымъ хлѣбомъ до 3 милліоновъ десятинь; $\frac{2}{3}$ части зѣбшихъ полей покрыты тучнымъ черноземомъ, который, безъ всякаго искусственнаго удобренія, въ обыкновенные годы даетъ по 8, въ урожайные (каковы были 1834-ый 1835-ый, и 1836-ый) не менѣе 10 четвертей съ десятины. И такъ весьма вѣроятно, что количество хлѣба, произведеннаго Тамбовскою Губерніей въ послѣднее трехлѣтіе *, простиралось отъ 80 до 90

* Писано въ 1837-мъ году.

милліоновъ четвертей. Положимъ, что изъ этого количества употреблено: 1. для посѣва по 12 мѣръ на каждую изъ 3 милліоновъ десятинь— $4\frac{1}{2}$ милліона четвертей ежегодно, или $15\frac{1}{2}$ милліоновъ четв. въ продолженіе трехъ лѣтъ; 2. для продовольствованія 1.800,000 жителей обоего пола по $2\frac{1}{2}$ четверти на каждую душу— $15\frac{1}{2}$ мил. четв.; 3. на винокуреніе 750,000; 4. на прокормленіе скота 5.250,000; 5. для запасовъ 1.000,000 итого 54 милліона четвертей— все еще осталось налицо отъ 46 до 56.000,000 четв.

Главный сбытъ зѣбнаго хлѣба въ Петербургъ, по судоходной рѣкѣ Цѣль. Къ пристанямъ ея пришло въ 1834-мъ году 465, въ 1835-мъ 490, въ 1836-мъ 560, итого до 1,515 судовъ, изъ коихъ каждое поднимаетъ отъ 3 до 5 тысячъ кулей; слѣдственно, при возможно-большей нагрузкѣ судовъ, трехлѣтній сплавъ хлѣба (опять-же не одного Тамбовскаго, но и Пензенскаго и Саратовскаго) не могъ превышать 7.500,000 четверт. Хотя-бы, къ концу 1834-го и началу 1835 года, равное сему количество отпущено было сухимъ путемъ въ сосѣднія, какъ сѣверныя, такъ и южныя страны, все-же вышло изъ Тамбовской Губерніи въ три года не болѣе 15 милліоновъ четвертей. Оцѣнивъ во столько-же ущербъ отъ разныхъ случайностей (на пр. поврежденій хлѣба насѣкомыми и животными), мы убѣдились, что въ Тамбовской Губерніи, къ лѣту 1837 года, оставалось отъ 16 до 26 милліоновъ четвертей, т. е. почти полный запасъ хлѣба на три года.

Количество сіе не покажется преувеличеннымъ тому, кто вспомнитъ

что Губернія Тамбовская легко перенесла бѣдственныя неурожаи трехъ лѣтъ сряду (1831-го, 1832-го и 1833-го годовъ), не только продовольствовала себя въ это время прежними запасами, но и выпустила еще на Югъ и на Сѣверъ Имперіи до 10

милліоновъ четвертей по высокімъ цѣнамъ, которыя поправили состояніе многихъ помѣщиковъ, возвысили цѣны земли на 50%, откупщикамъ и перекупщикамъ дали большіе барыши, поселянамъ—щедрую плату за трудъ земледѣльческій.

А. САФРОНОВЪ.

ШЕЛКЪ ВЪ РОССИИ.

Шелковая промышленность Россіи поддерживается большимъ, нежели въ другихъ Государствахъ, потреблениемъ шелковыхъ и полшелковыхъ тканей. Не говоря объ огромной массѣ сихъ издѣлій, нужной для высшаго и средняго сословія обѣихъ Столицъ и для церковныхъ облачений, стоитъ только взглянуть въ воскресный или праздничный день на женъ и дочерей зажиточныхъ купцовъ, мѣщанъ, даже крестьянъ во внутреннихъ и сѣверовосточныхъ Губерніяхъ Россіи, въ патриархальной землѣ Донскихъ Казаковъ, чтобы повсюду увидать парчи, бархатъ, штофъ и другія шелковыя матеріи, составляющія необходимую принадлежность стариннаго Русскаго наряда. Если прибавить къ этому значительное потребленіе шелковыхъ и полшелковыхъ издѣлій нѣкоторыми народами на Юго-Востокъ и Западъ Имперіи *, то не

трудно будетъ убѣдиться, что по сей отрасли мануфактурной промышленности Россія гораздо болѣе имѣетъ нужды, нежели многія другія Государства.

Кромѣ шелковыхъ и полшелковыхъ матерій, ежегодно привозимыхъ изъ Европы и Азій, на сумму до 8 милліоновъ рублей, Россія обрабатываетъ около 29,000 пудовъ шелку, и все сіе количество расходуетъ сама; ибо отпускъ шелковыхъ издѣлій за границу Имперіи еще такъ незначителенъ, что не заслуживаетъ быть упомянутымъ.

До 1831 года количество Итальянской основы (organin), ежегодно поступавшее въ Москву, простиралось до 6,000 пудовъ, что составляло по тогдашнимъ цѣнамъ (отъ 1,000 до 1,200 рубл. ассигнац. за пудъ) около 7 милліоновъ рублей. Нынѣ этой основы доставляется ежегодно въ Москву (судя по сложности трехъ послѣднихъ лѣтъ) не болѣе 5,300 пудовъ. Шелка крашеннаго (Француз-

* Праздничная одежда небогатыхъ Евреевъ и Евреекъ состоитъ изъ какой нибудь шелковой или полшелковой матеріи, которая находится въ вѣчной контрастѣ со свойственною имъ неопрятностію. Достаточные же Евреи и аристократія этого народа—такъ называемые Раввины и ученые, считаютъ шелковую одежду казъ-бы отличительною принадлежностію своею

касты. Ариде, Молдаване, Магометане и Каранни (особливо женскій полъ) также не чужды этому потребленію.

ской и Германской окраски) привозят не больше 200 или 250 пуд. ежегодно; Греческаго, называемаго Брусскимъ (по той причинѣ, что тутовые деревья въ древности разводились первоначально около города *Бруссы* въ Анатолиі) отъ 1,500 до 1,800 пуд.; Персидскаго, называемаго *Кашанскимъ* отъ 5,000 до 6,000 пуд. Остальное количество разнородныхъ шелковъ, которые обрабатываются на Русскихъ мануфактурахъ, теперь уже можно назвать *своеземнымъ*. Судя по оборотамъ на Московской биржѣ и на Нижегородской ярмаркѣ, своеземнаго шелку бываетъ въ привозѣ:

Кавказскаго 170 пуд.
Закавказскаго: Шамаханскаго (т. е. изъ самой

Шамахи), Кубанскаго, Карабагскаго и Нукинскаго до 15,000 пуд.
Музахинскаго 420 »
Горскаго, Имеритинскаго и Кахетинскаго (для шурковъ, кистей и бахромы) 1,500 »

Не только всѣ своеземные, но и Персидскіе и Греческіе шелки, привозятся къ намъ сырцомъ и приготавлиются, большею частию для *утка* (trame)*, на простыяхъ *карасяхъ* Московской Губерніи въ Уѣздахъ Богородскомъ, Звенигородскомъ и Коломенскомъ. Задѣльная плата, ежегодно получаемая владельцами этихъ карасей за трощеніе шелковъ, приблизительно можетъ быть изчислена слѣдующимъ образомъ:

		за пудъ.			
За Греческій:	{	съ основы . . .	отъ 140 р. до 160	{	200,000 р.
		» утка . . .	» 100 » » 120		
» Персидскій:	{	съ основы . . .	отъ 120 р. до 140	{	550,000 »
		» утка . . .	» 80 » » 100		
» своеземный Закавказскій:	{	съ основы . . .	отъ 100 р. до 120	{	1.500,000 »
		» утка . . .	» 60 » » 80		

Итого за одно трощеніе 2.250,000 р.

Ткачество шелковыхъ и полушелковыхъ матерій доставляетъ простому народу Московской Губерніи весьма значительную задѣльную плату. Хотя бы мы и приняли, что изъ числа 29,000 пуд., ежегодно поступающихъ въ производство (за исключеніемъ убыли отъ трощенія, и 1,500 пуд., оставаемыхъ для бахромы, шурковъ и проч.), только 24 т. пуд. чистаго шелку обращаются на ткачество, что изъ каждаго пуда выколоть, среднимъ числомъ, не больше 600 аршин. матеріи, и что въ общей сложности цѣна за ткачество, котораго отъ 45 коп. восходитъ до 4 руб.,

платится только по 70 коп. съ аршина, — все еще ткачи шелковыхъ матерій выручаютъ ежегодно 10 миллионовъ рублей. Если положить за крашеніе шелковъ во всѣ цвѣта не больше 1.800,000 рублей, или по 60 руб. съ пуда, то масса задѣльной платы, остающейся ежегодно въ Московской Губерніи отъ трощенія и крашенія шелковъ, отъ ткачества шелковыхъ и полушелковыхъ матерій будетъ простираться до 15 миллионовъ рублей. Наконецъ, если принять, что дѣланіе *Жакардовыхъ* станковъ съ принадлежностями, набора

* Рядомъ для основы.

рисунковъ, насѣчка кардовъ, апра-тура, трудъ фабрикантовъ, приказни-ковъ, комиссіонеровъ, перевозчиковъ и проч., вознаграждаются 15-тью-же милліонами рублей, то Русскій шелкъ доставляетъ ежегодно рабочему и промышленному классамъ Москвы и ея Губерніи около 30 милліоновъ,

не говоря о цѣнности перваго мате-ріала, которую Закавказскіе шелко-воды могли-бы удвоить и даже у-троить, еслибъ они, при воспитаніи шелковицъ и размоткѣ коконовъ, не чуждались тѣхъ улучшеній, о водво-реніи коихъ благотворное Правитель-ство заботится уже болѣе 10 лѣтъ.

Л. САНЮКОВЪ.

МЫСЛЬ

ОБЪ УСОВЕРШЕНСТВОВАНИИ ПОЛОТЕННАГО ПРОИЗВОДСТВА ВЪ РОССИИ.

Ярославская Губернія, по мануфак-турной и ремесленной промышлен-ности, по болѣшимъ капиталамъ, ско-пленнымъ дѣятельностію жителей, и по всеобщему благоденствію ихъ, есть отличная, лучшая Губернія въ цѣлой Россіи. Болѣе 100 большихъ фабри-чныхъ заведеній, пристань Рыбин-ская, ярмонка Ростовская, судоход-ство по Волгѣ, Мологѣ и Шексѣ, огромныя торговыя отправленія въ объ Столицы, свободныя, непрерыв-ныя связи съ Архангельскомъ на Сѣ-верѣ, съ Казанью и Пермью на Во-стокъ, съ Астраханью на Югѣ, и особенная смышленость жителей ут-верждаютъ за ней безспорное первен-ство надъ всѣми прочими Губерніями.

Ярославль занимаетъ съ давнихъ временъ почетное мѣсто на чредѣ важнѣйшихъ мануфактурныхъ пунк-товъ Имперіи. Петръ Великій, по соображенію близости этого города къ Столицѣ и по сосѣдству края со всѣми хлѣбопашественными страна-ми Россіи, указалъ здѣсь приличнѣй-шее мѣсто для устроенія фабрикъ льняныхъ и пеньковыхъ издѣлій. Пер-

вые матеріалы для фабрикъ сего ро-да были тогда, служатъ и доселѣ предметомъ огромнаго производства и дѣятельности жителей и обильнѣй-шимъ источникомъ обогащенія на-роднаго.

Въ царствованіе Петра I, были уже въ Ярославлѣ двѣ полотняныя фа-брики, изъ коихъ одна принадлежа-ла купцу Затрапезнову, а другая ино-странцу Тамесу. На нихъ находилось болѣе 200 становъ для выдѣлыванія скатертей, салфетокъ, полотень и тиковъ. Въ 1751 году фабрика За-трапезнова достигла уже такого совер-шенства, что производила издѣлія *противъ заморскихъ безъ охужки*, и потому владѣлецъ ея получилъ отъ Правительства особую привилегію на выгодную продажу своихъ това-ровъ. Эта фабрика, перешедшая въ послѣдствіи въ другія руки, долго пользовалась заслуженною доброю славою, и дала начало множеству другихъ фабрикъ полотняныхъ, такъ что Ярославль сдѣлался какъ-бы цен-тральнымъ пунктомъ полотеннаго производства и образовавъ около се-

бя фабричный округъ вверхъ по течению Волги чрезъ Романовъ до Углича, и внизъ чрезъ Кострому, Нерехту и Плесь до Кинешмы. Не только эти города, но весьма многія селенія въ нихъ Уздахъ прославились ремесленностию и разбогатѣли, занимаясь приготовительными работами: или выдѣлываніемъ утковъ для фабрикъ, или чесаніемъ льна и приготовленіемъ пряжи, или бѣленіемъ нитокъ и холста. Многіе Ярославскіе и Костромскіе фабриканты сдѣлались извѣстными и обширностью производства, и добротою своихъ издѣлій, не только въ Россіи, но и въ другихъ земляхъ, и продавали своего фабриката на многіе милліоны. Въ началъ текущаго столѣтія они отправляли издѣлія свои большими количествами даже въ Америку.

Нынѣ, съ увеличеніемъ въ Россіи запаса знаній техническихъ и съ усиліемъ мануфактурной дѣятельности, надлежало бы ожидать болшихъ успѣховъ и по части полотняной фабрикаціи, но, къ сожалѣнію, замѣтно противное. Сбытъ издѣлій полотняныхъ въ послѣдніе годы непрерывно уменьшался до того, что нѣкоторые фабриканты принуждены были уменьшить производство, или вовсе закрыть свои заведенія, претерпѣвъ значительные убытки, а другіе — рѣшительный подрывъ своему кредиту и благосостоянію. Такъ называемая Яковлевская большая мануфактура въ Ярославлѣ нѣсколько лѣтъ уже въ разстройствѣ, а другая, Угличавинову принадлежавшая, Затрапезновымъ основанная, совершенно закрыта. Закрыта также полотняная фабрика въ городѣ Ростовѣ; въ Костромѣ число фабрикъ уменьшилось, и изъ оставшихся многія поддерживаются съ тру-

домъ. Отъ упадка сихъ фабрикъ породъ Нерехта, составлявшій соборъ какъ бы отдѣленіе Костромскихъ фабрикъ, обѣднѣлъ; селенія, поддержавшіяся прежде подѣлками для нихъ, также или обѣднѣли, или обратились къ другимъ промысламъ.

Такая неуспѣшность въ полотняномъ производствѣ не есть однакожъ слѣдствіе общаго упадка фабричной промышленности по Ярославской Губерніи. Напротивъ эта Губернія въ послѣдніе годы сдѣлала великіе успѣхи въ разныхъ отрасляхъ мануфактурнаго дѣла: здѣсь устроились нѣкоторыя новыя фабрики, а изъ старыхъ многія улучшились въ качествѣ издѣлій и увеличились въ обширности производства. Фабриканты здѣшніе не остаются при старыхъ навыкахъ, но стараются идти впередъ или, по крайней мѣрѣ, не очень отставать отъ Европейскихъ мануфактуристовъ. Здѣсь недавно устроились химическія заведенія и усиливается годъ отъ году производство хлопчатобумажное и шелковое, не смотря на то, что первыя матеріалы для сихъ послѣднихъ фабрикъ не находятся внутри Государства, а получаютъ издалека.

Тѣмъ страннѣе и прискорбнѣе должно казаться, что фабрики льняныхъ и пеньковыхъ издѣлій, для коихъ первыя матеріалы находятся, такъ сказать, подъ рукою и въ необятномъ множествѣ, не только не распространяются и не совершенствуются, но упадаютъ все болѣе и болѣе, а издѣлія сихъ фабрикъ никогда не могли и не могутъ соперничествовать съ иноземными произведеніями сего рода.

Причины такого разстроеннаго состоянія или конечнаго упадка вѣшихъ полотняныхъ мануфактуръ мо-

жно объяснить слѣдующими обстоятельствами:

1. Хлопчатобумажное производство, быстро распространившееся и усилившееся въ Европѣ съ начала текущаго столѣтія, водворилось и у насъ съ неимовернымъ успѣхомъ; легкій процессъ приготовления и дешевизна бумажныхъ матерій усилили потребление ихъ ко вреду полотняныхъ издѣлій, болѣе трудныхъ въ выдѣлкѣ, слѣдовательно болѣе цѣнныхъ и отъ того менѣе доступныхъ для покупателя.

2. Способъ первоначальнаго приготовления и обработки льна и пеньки у насъ все тотъ-же, какой употреблялся за сто лѣтъ предъ симъ: доселѣ не придумано искусственнаго механическаго пряденія сихъ продуктовъ, и ничего не слѣдено для лучшаго бѣленія ихъ. Изобрѣтеніе Вистинюзева, удостоенное особой привилегіи въ 1819 году, не имѣло послѣдствій. При несовершенствѣ первоначальныхъ работъ, не можетъ быть хорошою и окончательная отдѣлка: отъ того наше столовое бѣлье и наше полотно до сихъ поръ уступаютъ не только Голландскому и Французскому, но даже Силезскому и Богемскому.

3. Позволеніе, данное Указомъ 1769 года 30 Октября дворянамъ и крестьянамъ, для хозяйства и домашняго обихода безплатно имѣть по домамъ станы, на которыхъ ткуются простые, салфеточные и скатертные холсты и полотна, наводило всѣ внутренніе рынки большими грузами малоцѣнныхъ льняныхъ издѣлій. Да и могутъ ли крестьяне безъ капитала и безъ знаній придать произведеніямъ своимъ значительную цѣнность? А между тѣмъ эти издѣлія находятъ легкій сбытъ: для дешеваго

товара много покупателей бѣдныхъ. Среднее сословіе довольствовалось и доселѣ довольствуется такъ называемымъ *господскимъ* полотномъ, выдѣлаемымъ въ домахъ помѣщичьихъ. Помѣщики, имѣя болѣе знаній и капитала, умиютъ придать своимъ издѣліямъ большее совершенство; но и они остаются доселѣ на половинѣ пути: не обращая на эту фабрикацію исключительнаго вниманія и занимаясь ею какъ бы между дѣль, или только въ подспорье своей остальной экономіи, безъ большихъ капиталовъ, безъ знакомства со всѣми химическими и механическими процессами, необходимыми въ фабричномъ дѣлѣ; они не могутъ дать своимъ продуктамъ равнаго съ нѣкоторыми иностранными достоинства. Лучшіе образцы льняныхъ издѣлій, представленные на Губернскія выставки: Ярославскую, отъ помѣщицы Хомутовой, и Костромскую, отъ помѣщиковъ Фонтенгендена и Лопухина, показали, что тонкость пряжи и особливо доброта и тонкость полотна далеко не отвѣчаютъ мягкости и вѣжности льна, изъ котораго они выработаны.

При такомъ порядкѣ вещей наши полотенные фабриканты неизбѣжно теряютъ, не находя потребителей ни въ низшемъ, ни въ среднемъ сословіяхъ; о высшемъ и говорить нечего: оно снабжается иностраннымъ полотномъ, не получая нигдѣ хорошаго Русскаго.

4. Выдѣлка парусныхъ и фламскихъ полотень и равентуха почти исключительно поддерживала нашихъ фабрикантовъ, не только въ Ярославской и Костромской Губерніяхъ, но и въ другихъ, гдѣ заведены таковаго рода фабрики. Теперь и эта фабрикація не приноситъ прежнихъ выгодъ: цѣны на парусныя

фламское полотно, противъ прежняго, значительно понизились отъ малаго требованія за границу и затруднительнаго сбыта ихъ даже внутри Государства. Главный внутренний сбытъ сими издѣліямъ находили фабриканты въ огромномъ требованіи ихъ для арміи и флота; но со времени Высочайшаго Указа 1829 года 24 Декабря о приготовленіи парусины для флота на Александровской мануфактурѣ, уменьшились требованія отъ частныхъ фабрикантовъ, которые, не находя теперь никакихъ новыхъ способовъ къ сбыту, и въ будущемъ не видятъ надежды къ поддержанію своихъ фабрикъ.

И такъ наша полотняная фабрикація по всѣмъ отраслямъ своимъ находится въ разстройствѣ и безнадѣжности. Это обстоятельство достойно особеннаго вниманія Правительства и непосредственной его заботливости. Ежегодно изъ Россіи вывозится въ разныя Государства Европы льну и пеньки, почти въ первообразномъ ихъ видѣ, на сумму отъ 40 до 50 милліоновъ рублей. Конечно, это само по себѣ составляетъ уже великую выгоду для Имперіи; но какія огромныя богатства стяжали бы мы, если бы хотя половина сего грубаго матеріала употреблялась на нашихъ отечественныхъ фабрикахъ и получила бы окончательную отдѣлку, столь высокую, какую придаютъ подобнымъ издѣліямъ мануфактуристы Голландскіе?

Изъ всего вышеизложеннаго видно, что незначительности нашихъ полотняныхъ фабрикъ главныя причины суть: недостаточность капиталовъ, на это дѣло употребляемыхъ, неимѣніе людей, свѣдущихъ въ сей фабрикаціи, и недостатокъ образцоваго заведенія по сей части промы-

шлености. Обширное производство льна и пеньки въ разныхъ частяхъ Имперіи и распространеніе полотноной фабрикаціи неминуемо обратятъ особенное вниманіе Правительства на средства возвысить доброту и цѣнность льняныхъ и пеньковыхъ издѣлій, придавъ имъ степень такого совершенства, каковымъ издавна славятся произведенія западной Европы.

Съ чистымъ желаніемъ добра и славы и прочныхъ успѣховъ отечественной промышленности, осмысливаюсь представить нѣкоторыя предположенія объ усовершенствованіи полотнонаго производства въ Россіи:

1. Учредить въ Костромѣ на издѣніе казны образцовую фабрику для выдѣлыванія полотень самаго высокаго качества, батистовъ, мусселиновъ и разнаго рода кружевъ.

2. Выписать и поселить въ Костромской Губерніи нѣсколько семействъ мастеровъ Голландскихъ и Фламандскихъ или Французскихъ, искусныхъ въ тканіи и бѣленіи полотень и батистовъ.

3. Устроить все на фабрикѣ по методамъ, нынѣ принятымъ въ Европѣ; снабдить заведеніе усовершенствованными ткацкими станками, самыми лучшими машинами, инструментами и всѣми вообще принадлежностями для различныхъ отраслей полотноной фабрикаціи.

4. Управление сею фабрикою вѣрить, подъ надзоромъ лица правительственнаго, вызванному также изъ за границы иностранцу, который бы съ теоріею, или знаніемъ дѣла по началамъ науки, соединялъ бы практическія свѣдѣнія и дознанную опытность въ фабричномъ производствѣ.

5. Для работъ на фабрикѣ употребить вольнонаемныхъ Ярославской и

Костромской Губерній крестьянъ, обычныхъ въ льняной промышленности.

6. Спустя пять лѣтъ, когда фабрика подъ надзоромъ и на иждивеніе Правительства устроится и приметъ полное по всемъ частямъ движеніе, передать ее не одному какому либо частному лицу, но цѣлой компаніи, которую образовать на акціяхъ, предоставивъ преимущественное участіе въ ней мануфактуристамъ и помѣщикамъ Ярославской и Костромской Губерній, съ тѣмъ однакожь, чтобы акціонеры обязались возвратить въ извѣстные сроки весь капиталъ, казною употребленный на устройство фабрики, содержать мастеровъ иностранцевъ, согласно контрактамъ, заключеннымъ съ ними Правительствомъ, и вообще постоянно поддерживать фабрику въ должномъ порядкѣ и совершенствѣ, особенно съ цѣлю ея учрежденія.

Такое учрежденіе было бы истиннымъ благодѣяніемъ не только для многихъ Уѣздовъ Ярославской и Костромской Губерній, но и для цѣлой Россіи вообще: наши полотняныя произведенія вскорѣ могли бы соперничествовать съ тончайшими тканями Франціи, Бельгіи и Голландіи.

Городъ Кострома предполагается мѣстомъ учрежденія образцовой полотняной фабрики предпочтительно предъ Ярославлемъ потому, что въ Костромѣ, исторически только знаменитой, послѣ разстройства ея полотняныхъ фабрикъ, нѣтъ теперь, кромѣ кожевеннаго производства, никакихъ другихъ значительныхъ промысловъ и средствъ къ ея поддержанію; напротивъ того, въ Ярославль, въ замѣнъ упадающей полотняной фабрикаціи, развилось много другихъ отраслей мануфактурной дѣятельности, питающей и богатящей его жителей.

[Сообщено отъ И. П. АРСЕНЬЕВА.]



УЧИЛИЩА, УЧЕБНЫЯ ОБЩЕСТВА, БИБЛИОТЕКИ, БЛАГОТВОРИТЕЛЬНЫЯ И ИСПРАВИТЕЛЬНЫЯ ЗАВЕДЕНІЯ ЛИФЛЯНДІИ.

У ч и л и щ а .

Учебныя заведенія Лифляндіи подчинены частью Дерптскому Университету и Попечителю Дерптскаго Учебнаго Округа, частью же (отно-

сительно обученія крестьянскихъ дѣтей—на основаніи Высочайше утвержденнаго въ 1819 году Положенія о крестьянахъ) Церковнымъ По-

печателямъ, Училищнымъ Конвентамъ, Дворянству и Главнымъ Церковнымъ Предстоятелямъ.

Главное учебное заведеніе Лифляндіи—Дерптскій Университетъ, съ 68 преподавателями и чиновниками (въ томъ числѣ 24 Ординарныхъ Профессора, а именно: 2 для Богословія, 5 для Правовѣдѣнія, 5 для Медицины и 12 Философскаго факультета; 2 Экстраординарныхъ Профессора: одинъ Медицинскаго, другой Философскаго факультета, и 1 Профессоръ рисованія; 6 Лекторовъ: Русскаго, Нѣмецкаго, Латинскаго, Эстонскаго, Французскаго и Англійскаго языковъ; наконецъ кромѣ Профессора рисованья, 6 учителей искусствъ и художествъ, какъ-то: музыки, танцованья, верховой ѣзды, фехтованья, плаванья и механическихъ работъ). Въ 1835 году число студентовъ простиралось до 567; 138 челов. при выпускѣ удостоены разныхъ ученыхъ степеней. Въ первое полугодіе 1836 года было 612 студентовъ; выпущены съ правомъ на ученія степени 44; оставили Университетъ: до окончанія академическаго курса 9; по совершенномъ окончаніи его, но не выдержавъ послѣдняго экзамена *, 85 человекъ. Чи-

* Многие приготовляются къ нему дома и некоторые явились уже въ Дерптъ, чтобы подвергнуть себя окончательному испытанію.

сло студентовъ втораго полугодія 1836 года не превышало 547. Учились Богословію 48, Правовѣдѣнію 57, Медицинѣ 261, разнымъ наукамъ Философскаго факультета 180 человекъ. Лифляндскихъ уроженцевъ было 189, Эстляндскихъ 81, Курляндскихъ 111, пріѣзжихъ изъ другихъ Русскихъ Губерній 153, иностранцевъ 13.

Подъ вѣдомствомъ училищнаго управленія Дерптскаго Учебнаго Округа, въ 1836 году состояли: 2 гимназіи, 1 семинарія для образованія учителей элементарныхъ (первоначальныхъ) школъ, 12 уѣздныхъ училищъ, 5 училищъ для дѣвочекъ, 31 первоначальная школа (въ томъ числѣ для дѣвочекъ — 6) и 1 народная — и того 52 публичныхъ училища, съ 119 учителями и 2,608 учащимися (2,051 мальчакъ, 557 дѣвочекъ) и 97 частныхъ учебныхъ заведеній, съ 390 учителями и учительницами и 2,502 учащимися (1,189 мужеск., 1,113 женск. пола); всегоже: 149 учебныхъ заведеній, съ 509 преподавателями и 4,910 учащимися (3,204 дѣтьми мужеск. и 1,610 женск. пола). Всѣ они подчинены непосредственно двумъ Губернскимъ Дирекціямъ училищъ въ Ригѣ и Дерптѣ, и размѣщены по Губерніи слѣдующимъ образомъ:

1. Въ Рижской Губернской дирекціи училищъ.

а) Публичныхъ заведеній:

1. Въ г. Ригѣ и его Округѣ:
Гимназія

Заведеній.	Учителей и чиновник.	Учащихся:		
		муж.	жен.	обоего пола.
1	14	236	.	236

	Заведеній.	Учителей и чиновниковъ.	Учащихся:		
			муж.	жен.	обоихъ пола.
Казенныхъ и городскихъ училищъ	6	14	185	154	339
[Въ томъ числѣ: Семинарія для образованія элементарныхъ учителей, уѣздное, городское училище для дѣвѣцъ и 3 первоначальныя школы: 2 мужскія, 1 женская.]					
2. Въ г. Верро	3	5	74	5	79
[уѣздное, Нѣмецкое и первоначальное училище для крестьянскихъ дѣтей.]					
3. Въ г. Перновѣ	3	7	126	33	159
[уѣздное, первоначальное и училище для дѣвѣцъ.]					
4. Въ г. Феллинь и въ Феллинекомъ Округѣ	4	6	101	21	122
[1 уѣздное и 2 первоначальныхъ училища (мужск. и женск.) въ Феллинь; 1 первоначальное въ мѣстечкѣ Оберпаленѣ.]					
5. Въ г. Аресбургѣ	4	7	107	50	157
[1 уѣздное и 3 первоначальныя училища: 2 Нѣмецкія для мальчиковъ, 1 для дѣвочекъ, и 1 Эстонское).					
И того	21	53	808	263	1,071
б) Частныхъ заведеній и пансіоновъ.					
1. Въ г. Дерптѣ и его Округѣ	18	103	296	183	479
2. „ „ Верро „ „	2	18	70	13	83
3. „ „ Перновѣ „ „	5	8	29	46	75
4. „ „ Феллинь „ „	4	7	11	77	88
5. „ „ Аресбургѣ „ „	2	2	„	23	25
И того	31	138	406	342	748
Всего въ Дерптск. Губерн. Дирекц. училищъ	52	191	1,214	605	1,819
Общее число публичныхъ и частныхъ учебныхъ заведеній Лифляндской Губерніи, состоящихъ подъ управленіемъ училищныхъ Дирекцій	148	509	3,240	1,670	4,910

Къ учебнымъ заведеніямъ, состоящимъ въ видѣнн Церковныхъ Попечителей, училищныхъ Конвентовъ, Дворянства и Главныхъ Церковныхъ Предстоятелей, принадлежатъ: приходскія, волостныя и деревенскія школы для обученія крестьянскихъ дѣтей. Таковыхъ считается:

	Школъ.	Учителей.	Учащихся :		
			муж.	жен.	обою пола.
1. Въ Рижской Препозитуры:					
Приходскихъ	10	11	96	. . .	96
Волостныхъ	5	5	59	37	96
Въ деревняхъ обучаются	3,351	3,317	6,668
2. Въ Вольмарской.					
Приходскихъ	12	13	181	5	184
Волостныхъ	9	9	60	22	82
Въ деревняхъ обучаются	5,174	5,241	10,415
3. Въ Вендапской.					
Приходскихъ и волостныхъ	70	73	835	340	1,175
4. Въ Валкской.					
Приходскихъ и волостныхъ	109	112	1,663	1,339	3,002
5. Въ Дерптской.					
Приходскихъ	3	4	22	. . .	22
Волостныхъ и деревенскихъ	110	110	4,562	5,004	9,566
6. Въ Верровской.					
Приходскихъ	3	3	45	. . .	45
Волостныхъ и деревенскихъ	200	205	4,614	4,547	9,161
7. Въ Пярновской.					
Волостныхъ и деревенскихъ	51	51	1,616	1,856	3,472
8. Въ Феллипской.					
Волостныхъ и деревенскихъ	56	56	1,287	807	2,094
9. Въ Эзельскомъ Угъдѣ.					
Приходскихъ	12	12	310	280	590
Волостныхъ и деревенскихъ	137	137	2,662	2,705	5,367
И того	787	801	26,547	25,488	52,035

И такъ число всѣхъ обучающих-ся въ учебныхъ заведеніяхъ Лифляндской Губерніи, а именно: воспитанниковъ духовныхъ и военныхъ училищъ, простирается до 56,945 челов. (29,787 мужск. и 27,158 женск. пола).

Въ Ригѣ есть еще 1 синагога, 2 гимназіи и 1 школа для обученія дѣтей тамошнихъ Евреевъ.

УЧЕНЫЯ ОБЩЕСТВА.

1. Лифляндское Общеполезное Экономическое, которое имѣетъ цѣлю усовершенствованіе земледѣльской промышленности, въ самомъ обширномъ ея значеніи, и способствованіе всякому благодѣтельному для страны предпріятію. Оно учреждено еще въ 1792 году Совѣтникомъ Петромъ Генрихомъ фонъ-Бланкенгагеномъ, который, пожертвовавъ ему капиталомъ въ 40,000 рейхсталеровъ (около 200,000 руб. ас.), ограничилъ Лифляндскою Губерніей кругъ его дѣйствій. Въ 1796 году, по Высочайшемъ утвержденіи статута своего, общество было открыто въ Ригѣ, откуда потомъ (съ 1813 года) перешло въ Дерптъ. Оно состоитъ изъ 13 Дѣйствительныхъ Членовъ, которые должны принадлежать къ Лифляндскому Дворянству (избирающему изъ среды своей Предсѣдателя и Казначая), одного Непременнаго Секретаря и одного Архивариуса. Число Почетныхъ Членовъ не ограничено.

Общество имѣетъ довольно значительное собраніе книгъ и моделей, которое непрестанно увеличивается и доставляетъ желающимъ всѣ необходимыя средства къ успѣшному изученію экономическихъ наукъ, столь много усовершенствованныхъ въ по-

сѣднее время. Тридцать лѣтъ тому назадъ началось изданіе журнала (съ 1825 года подъ заглавіемъ „Zeitschrift für die Landwirtschaft in Livland“ *Livländische Zeitschrift der Landwirtschaft*), въ составъ котораго входятъ всѣ общепользные, до экономическихъ знаній относящіеся предметы. Понынѣ вышло его 95 номеровъ или 10 томовъ; напечатано и раздано болѣе 20,000 экземпляровъ.

Съ благою и человеколюбивою ревностію старался содѣйствовать въ значенію своему, общество 40 лѣтъ обращало неуслынное вниманіе на все полезное, въ особенности по улучшенію земледѣлія и состоянія крестьянъ, и всѣми возможными мѣрами способствовало достиженію сей цѣли. Почти нѣтъ ни одной отрасли земледѣльской дѣятельности, которую оно упустило бы изъ виду, которой не поощряло бы въ развитіи, содѣйствуя ему то опредѣленіемъ премій и наградъ за новыя земледѣльскія произведенія, за лучшія разсужденія о какомъ либо важномъ въ экономическомъ отношеніи предметѣ, то изданіемъ собственныхъ сочиненій, или извлеченій изъ твореній лучшихъ иностранныхъ писателей.

Къ главнымъ предметамъ его заботливости принадлежатъ: попеченіе объ улучшеніяхъ при постройкѣ крестьянскихъ домовъ, введеніе сѣмянъ дятлины и особливо стараніе о распространеніи картофеля, который въ слѣдствіе этого дѣйствительно сдѣлался всеобщимъ между поселенцами и съ выгодною змінилъ лѣтъ въ неурожайные годы; также изобрѣтеніе и испытаніе земледѣльскихъ машинъ и инструментовъ, ознакомленіе съ ними, усовершенствованіе лѣсоводства, изысканіе спосо-

бовъ къ предохраненію отъ чѣсто случающихся у крестьянъ пожаровъ, наставленіе и содѣйствіе въ тщательнѣйшемъ обработываніи почвы, наконецъ распространеніе болѣе удобной методы хожденія за улучшенными овечьими породами (черносами), о коихъ сообщены скотоводамъ замѣчательнѣйшія иностранныя сочиненія. Но къ самымъ важнымъ предпріятіямъ общества, сопряженнымъ съ большими расходами, принадлежатъ изданіе Ливонскихъ специальныхъ картъ * (въ 6 отдѣленіяхъ) и опыты бурованія земли для добыванія соли.

II. *Рижское Литературно-практическо-гражданское Общество*, учрежденное въ 1802 году (преимущественно стараніями покойнаго Оберъ-Пастора Бергмана, при содѣйствіи Оберъ-Пастора, нынѣ Суперъ-Интендента, Албануса и покойнаго Генералъ-Суперъ-Интендента Зонтага) поставило себѣ главною цѣлю способствовать приспособленію общепользныхъ новѣйшихъ званій и изобрѣтеній къ жизни общественной. Оно издастъ ежемѣсячный журналъ „Городскіе Листы“ (*Stadtblätter*), въ которыхъ помѣщаются статьи, относящіяся до исторіи Риги. Дѣйствія общества ознаменованы многими полезными заведеніями, которыя или прямо ему, или по крайней мѣрѣ поощреніямъ его обязаны своимъ существованіемъ; таковы на пр: улучшеніе и увеличеніе заведенія для спасенія жизни утопающихъ, учрежденіе сберегательной кассы для людей низшихъ сословій, открытіе школъ: Лютеровоѣ, воскресной (для дѣтей ремесленниковъ и слугъ) и сиротской для 60 бѣд-

ныхъ сиротъ (30 мужск. и 30 женск. пола). Общество имѣетъ нынѣ 55 Дѣйствительныхъ Членовъ, (въ числу которыхъ принадлежатъ чиновники, ученые, художники, купцы и ремесленники), 11 Почетныхъ и 16 Членовъ-Корреспондентовъ. Ему принадлежатъ:

1) Библиотека въ двухъ отдѣленіяхъ: а. *Отечественное*, съ книгами до Россійской Исторіи и Статистики относящимися, и въ Ригѣ напечатанными, и б. *Иностранное*, состоящее изъ сочиненій, касающихся до ремесленной и фабричной промышленности, до гражданскаго, училищнаго и домашняго быта.

2) Собраніе моделей, между которыми есть много достопримѣчательныхъ.

III. *Рижское Фармацевтическо-химическое Общество*, учрежденное, въ 1803 году, 7 содержателями вольныхъ аптекъ *, для способствованія усовершенствованію Фармаціи и аптекарскихъ наукъ сообщеніемъ и повѣркою послѣднихъ опытовъ, предложеніемъ легчайшихъ способовъ при составленіи фармацевтическихъ аппаратовъ, которые бы соответствовали основнымъ правиламъ новѣйшей Химіи, и чтеніемъ любопытныхъ разсужденій о физическихъ предметахъ. Общество сіе, имѣющее нынѣ 11 Членовъ, открыло училище для лучшаго образованія аптекарскихъ учениковъ въ г. Ригѣ.

IV. *Рижское Общество практикующихъ врачей*, учрежденное въ 1827 году (преимущественно стараніями Докторовъ: Курцвига, Вильперта и Эрцдорфа-Купфера, къ которымъ въ

* Которыя гравированы въ Императорскомъ Депо картъ и еще въ 1831 году стоили до 52,000 руб. ас.

* Аптекари: Гринделомъ, Струве, Шильгорновъ, Преториусовъ, Зеденовъ, Англе, Киргофонъ и Ноа.

последствіи присоединилась большая часть Рижскихъ врачей) собираетъ, для взаимнаго сообщенія Членамъ, достопримѣчательныя практическія наблюденія надъ признаками недуговъ и способами врачеванія ихъ; совѣщается при появленіи опасныхъ и эпидемическихъ болѣзней. Во время холеры 1831 года дѣйствія его были весьма благотворны для жителей Риги. Достоинъ замѣчанія, что врачи, къ сему обществу принадлежащіе, первые въ Европѣ издали журналъ о холерѣ, т. е. собраніе важныхъ и глубокомысленныхъ наблюденій надъ нею, коихъ достоинства многократно были признаны Докторами Германіи, Англіи и Франціи.

V. *Аренсбургское Эстонское Общество*, учрежденное, въ 1818 году, Докторомъ фонъ-Луце для образованія Эстонскаго языка и распространенія основательнѣйшаго знанія его; имѣетъ нынѣ 54 Членовъ. Всѣ расходы для достиженія цѣли общества уплачивались доселѣ изъ имѣнія учредителя.

VI. Высочайше утвержденное для Ливляндіи и Курляндіи *Латышское Литературное Общество* открыто въ 1827 году «для распространенія лучшаго и основательнѣйшаго знанія Латышскаго языка; для способствованія умственному образованію и нравственному просвѣщенію Латышскаго народа.» Къ концу 1835 года считалось въ немъ 112 Дѣйствительныхъ и 7 Почетныхъ Членовъ, а библіотека его состояла изъ 459 сочиненій въ 495 томахъ. Подъ названіемъ *«Магазинъ»* оно издаетъ собраніе трудовъ своихъ, тетрадями, въ неопредѣленное время (теперь вышла 2-я тетрадь V-го тома). Годовыя за сѣданія его бывають попеременно то въ Ригѣ, то въ Митавѣ.

VII. Высочайше утвержденное *«Общество Исторіи и Древностей Остзейскихъ Губерній»* воспріяло начало се въ 1834 году, чтобы способствовать распространенію и сохраненію всея касающагося исторіи и древности трехъ Остзейскихъ Губерній. Съ этою цѣлю оно собираетъ разнообразныя памятники исторіи и археологіи, имѣетъ мѣсячныя и годовыя сѣданія и предполагаетъ изданіе разныхъ сочиненій (по крайней мѣрѣ одной тетради ежегодно). Изъ отчета 24 Іюня 1836 года видно, что общество состояло изъ 79 учредителей, 38 Ординарныхъ и 5 Почетныхъ Членовъ; что оно имѣло: 1) *библіотеку* изъ 904 сочиненій [въ 696 томахъ], 1,304 тетрадей и 9 старинныхъ рукописей. 2) *музеи*, съ отдѣленіями: а) нумизматическимъ [въ которомъ находилось 18 золотыхъ 1,281 серебряная и 18 мѣдныхъ монетъ], б) дипломатическимъ, с) графическимъ или пластическимъ, и d) археологическимъ.—Музей, кромѣ того, пополняется отдѣленіями: е) эпиграфическимъ, f) геральдическимъ и g) генеалогическимъ, для которыхъ впрочемъ ничего еще не приобрѣтено.

ПУБЛИЧНЫМИ И ЗНАТНѢЙШИМИ ЧАСТНЫМИ БИБЛИОТЕКАМИ.

1. Первое мѣсто между ними занимаетъ библіотека Дерптскаго Университета, состоявшая, въ 1835 году, изъ 60,473 томовъ. Послѣ нея достопримѣчательны:

2. Библіотека Рижской Гимназіи—2,213 сочиненій въ 4,415 томахъ.

3. Библіотека Дерптской Гимназіи—890 сочиненій въ 3,068 томахъ.

4. Рижская городская библіотека (около 24,000, томовъ), составившая

ся изъ книгъ Домъ-Капитула времени Реформаціи, а въ послѣдствіи постепенно умноженна по купкамъ, и еще болѣе подарками. Она лишена возможности пріобрѣтать покупкою новыхъ книги, и поэтому ни въ одномъ отдѣленіи не имѣетъ ничего новаго, особливо такъ какъ большая часть сочиненій принадлежатъ къ старымъ.

5. Рижская Губернская публичная библіотека, которая только что учреждается, имѣетъ нынѣ одни журналы разныхъ Министерствъ и сочиненія, Министерствомъ Народнаго Просвѣщенія ей подаренныя.

6. Частная библіотека Оберъ-Пастора Трей въ Ригѣ (около 20,000 томовъ), болыпетю частью есть собраніе сочиненій, которыя въ какомъ нибудь отношеніи касаются Россіи и преимущественно Остзейскихъ Губерній, или такихъ, коихъ авторы жили въ одной изъ сихъ трехъ Губерній.

7. Частная библіотека нынѣшняго Губернскаго Предводителя Дворянства фонъ-Лингарда въ Дерптѣ есть собраніе лучшихъ и преимущественно новѣйшихъ сочиненій во всѣхъ родахъ.

БЛАГОТВОРИТЕЛЬНЫМЪ И ИСПРАВИТЕЛЬНЫМЪ ЗАВЕДЕНІЯМЪ.

А. Заведенія, подчиненныя Лифляндскому Приказу Общественнаго Призрѣнія.

а) Собственныя заведенія Приказа, расположенныя на Александровской высотѣ:

	Число заведеній.	Въ теченіе 1835 года:							
		Состояло.		Выбыло.		Умерло.		Осталось къ 1 Январ. 1836 г.	
		муж.	жен.	муж.	жен.	муж.	жен.	муж.	жен.
1. Богадѣльня	1	186	170	119	103	2	..	65	67
2. Домъ умалишенныхъ	1	62	65	20	8	5	8	37	49
3. Больница	1	152	53	114	25	18	18	20	12
4. Особое отдѣленіе для женщинъ, одержимыхъ сифилитическими болѣзнями	1	..	137	..	125	12
5. Исправительный или смирительный рабочій домъ	1	183	123	151	112	32	41
И того	5	583	550	404	373	25	26	154	151

Слѣдовательно въ теченіе года при-
зрѣны снхъ заведеніи 1,133 чело-
вѣкъ (ежедневно отъ 300 до 350,
въ сложности 325 человекъ). При-
зрѣніе ихъ, вмѣстѣ съ поддержаніемъ
зданій Приказа и со включеніемъ жа-
лованья чиновникамъ и служителямъ,
стоило въ 1835 году 36,272 руб.
17½ коп.

б) Въ 1834 году, по Высочайше-
му повелѣнію, подчинено Лифлянд-
скому Приказу Общественнаго При-
зрѣнія существующее съ 1770 года
въ Ригѣ Гребеншиковское старо-
бродческое заведеніе для призрѣнія бѣд-
ныхъ и больныхъ (около 200 чело-
вѣкъ), изъ доходовъ съ завѣщанныхъ
капиталовъ, съ дачъ и изъ доброволь-
ныхъ приношеній Рижскаго старо-

обрядческаго общества. Кроме на-
гихъ подавій разными жизненныи
припасами, израсходовано на содер-
жаніе призрѣваемыхъ, съ 1 Июня 1835
г. по 1 тогожъ мѣсяца 1836 г., и
3,773 руб. 36½ коп. Капиталъ заведе-
нія къ 1 Января 1837 г. состав-
лялъ 1,000 руб. серебр. и 15,000 руб.
ас., которые, для приращенія про-
центами, обращались въ Государст-
венныхъ кредитныхъ уставоме-
ніяхъ.

с. Подъ надзоромъ Лифляндскаго
же Приказа Общественнаго Призрѣ-
нія состоитъ еще слѣдующія город-
скія больницы для нижнихъ воен-
скихъ чиновъ, содержимыя отъ го-
родовъ, на деньги, отпускаемыя изъ
казны за пользованіе больныхъ.

	Число больницъ	На сколь- ко кроватей	Въ теченіе 1835 г.			За гнѣ- осталось въ 1836г.
			состояло.	выдоров.	умерло.	
1 Въ г. Вольмаръ . . .	1	6	9	7	1	1
2 » » Лемзаль . . .	1	4	10	9	1	—
3 » » Венденъ . . .	1	12	76	65	6	5
4 » » Валкъ . . .	1	10	104	83	5	16
5 » » Дерптъ * . . .	1	50	321	254	14	53
6 » » Верро . . .	1	14	53	44	1	8
7 » » Феллинъ . . .	1	10	31	30	1	—
8 » » Арнсбургъ. . .	1	25	137	123	5	9
9 » » Перновъ ** . . .	1	70	—	—	—	60
Итого	9	201	741	615	34	152

На содержаніе и пользованіе сихъ
больныхъ, въ 1835 году, поступило
изъ казны 20,746 руб. 31 коп. ас.

В. *Заведеніе для призрѣнія и вос-*

питанія благородныхъ дѣвицъ въ г.
Феллинъ, учрежденное въ 1797
году Императоромъ Павломъ I и
переданное Имъ въ управленіе Лиф-

* Сверхъ того, въ слѣдствіе циркулярнаго предписанія Министра Внутреннихъ Дѣлъ отъ
12 Октября 1834 года, предположено открыть въ Дерптъ окружную лечебницу, для которой,
съ Высочайшаго разрѣшенія, назначены 100,000 руб. ас.

** Перновская больница учреждена къ 1 Января 1836 года, по случаю уничтоженія Перно-
ской крѣпости, вмѣстѣ съ бывшимъ тамъ военнымъ госпиталемъ, и выстуленіи тамошняго
гарнизона.

ландской Ландратской Коллегии, содержится доходами съ двухъ Высочайше ему дарованныхъ мызъ. Въ немъ двѣнадцать бѣдныхъ Дворянокъ (не старѣе восемнадцати лѣтъ при вступленіи своемъ) безденежно пользуются жилищемъ, содержаніемъ и прислугою, и кромѣ того получаютъ на одежду по 80 рублей ежегодно. Какъ начальница, такъ и принимаемая въ заведеніе дѣвица безпорочнаго поведенія, должны доказать (Матрикуломъ 1783 года), что предки ихъ, начиная отъ дѣдовъ, принадлежали къ Лифляндскому Дворянству, а сами онѣ получаютъ не болѣе 50 рублей годоваго дохода. Принимаются также пансіонерками благородныя дѣвицы не старѣе 18 лѣтъ. По статуту положено ихъ до 12. При поступленіи, онѣ вносятъ по 2,000 руб. Капиталъ сей, по смерти пансіонерки, обращается весь въ фундушную сумму заведенія. Но оно получаетъ не болѣе половины, если пансіонерка выйдетъ замужъ, или по другимъ какимъ нибудь причинамъ оставить заведеніе.

С. Вспомогательная касса для немужскихъ вдовъ и сиротъ, оставшихся послѣ Лифляндскихъ Евангелико-Лютеранскихъ пасторовъ.

Д. Городскія общественныя и частныя богоугодныя заведенія, содержащія изъ городскихъ и земскихъ суммъ, изъ особо для того пожертвованныхъ капиталовъ, или изъ приношеній разныхъ челоуѣколюбивыхъ обществъ и частныхъ людей.

I. Въ г. Ригѣ.

а. Заведенія, состоящія въ вѣдомствѣ городской Дирекціи для призрѣнія бѣдныхъ:

1. Госпиталь Св. Георгія (въ самомъ городѣ), основанный, вѣроятно еще въ 1220 году, Епископомъ Албертомъ для 82 немужскихъ обою пола Нѣмецкаго и Латышскаго происхожденія. Призрѣваемые получаютъ приютъ, пищу, лекарства, и пользуются духовнымъ назиданіемъ.

2. Русская богадѣльня (въ предмѣстьѣ города), обязанная основаніемъ своимъ, въ 1780 году, благотворительности Русскихъ купцовъ.

3. Николаевская богадѣльня и работный домъ на 270 челоуѣкъ, учрежденные, въ 1792 году, для прекращенія нищенства по улицамъ. Строенія, находящіяся въ предмѣстьѣ города, недавно возведены вновь и лучше прежняго. Призрѣваемые, безденежно имѣя приютъ, пищу и одежду, работаютъ по силамъ въ пользу заведенія.

4. Больница на 150 кроватей для людей бѣднаго состоянія, къ г. Ригѣ приписанныхъ, основана въ 1803 году. Къ ней принадлежитъ еще:

5. Родильня на 12 кроватей, гдѣ ежегодно разрѣшаются отъ бремени до 70 женщинъ, безвозмездно тамъ содержимыхъ во все продолженіе пребыванія своего.

6. Воспитательное заведеніе для 30 бѣдныхъ сиротъ Рижскаго городского общества, и

7. Касса для вспомоствованія бѣднымъ обывателямъ. Тамъ изъ нихъ, которые хотя и живутъ своимъ домомъ, однако нуждаются во врачебномъ пособіи, Дирекція безденежно даетъ лекарства, а особо для того опредѣленный врачъ свои совѣты.

По первымъ четыремъ заведеніямъ, въ теченіе 1835 года, призрѣнъ 1,591 челоуѣкъ (864 мужск. и 727 женск. пол.), а именно:

	Въ теченіе 1835 года:						Осталос. къ Январ 1836 г.	
	Состояло.		Выбыло.		Умерло.			
	муж.	жен.	муж.	жен.	муж.	жен.	муж.	жен.
Въ Госпиталѣ Св. Георгія . . .	26	62	3	2	22	60
» Николаевской богадѣльнѣ . .	130	193	7	1	21	25	102	167
» больницѣ для бѣдныхъ . . .	652	369	507	251	66	47	79	71
» Русской богадѣльнѣ	56	103	8	10	48	95
Итого	868	727	515	252	98	84	251	391

Доходы Дирекціи для призрѣнія бѣдныхъ простирались въ 1835 году, по всѣмъ заведеніямъ вообще, до 36,625 руб. 51 коп. серебромъ, а общій расходъ на содержаніе ихъ до 34,616 руб. 75 коп. серебромъ. Изъ этой суммы употреблено:

На содержаніе Георгіевскаго госпиталя 4,089 р. 50½ к.
 » » Николаевской богадѣльни . 7,596 » 91½ »
 » » больницъ для бѣдныхъ . . 9,456 » 78½ »
 » » Русской богадѣльни . . . 2,780 » 61 »

б. Подъ надзоромъ Магистрата состоятъ тѣ богоугодныя заведенія, содержаніе коихъ, безъ всякаго пособія со стороны публики и отъ городской кассы, обезпечено завѣщаніями, отказами, отводомъ домовъ, шпейхеровъ и другихъ недвижимыхъ имѣній. Таковы:

1. *Заведеніе для спасенія жизни погибающимъ отъ разныхъ несчастныхъ случаевъ, особливо-же утопшимъ, учрежденное въ 1792 году.* Съ 1817-го оно поступило въ вѣдѣніе Литературно-практическаго общества и попеченіемъ его гораздо улучшено и распространено.

2. *Больница для мореходцевъ, о ко-*

торой печется Рижскій Биржевой Комитетъ. Въ этомъ заведеніи, основанномъ въ 1816 году, на суммы, пожертвованныя разными Рижскими торговыми домами, пользуются ежегодно до 50 больныхъ.

3. *Конвентъ Св. Духа*, въ 1551 году учрежденный Магистратомъ для призрѣнія вдовъ число которыхъ простирается нынѣ до 40. Въ семъ соединенныхъ между собою жилыхъ строеніяхъ, вдовы, конхъ мужа принадлежали къ братству большой гильдіи, за единовременный вносъ 126 руб. серебромъ, получаютъ особую комнату, ежегодно 12½ руб. серебромъ на дрова, и ежемѣсячно 9 руб. серебр. на содержаніе. Въ случаѣ смерти ихъ, отдается заведенію третья часть оставшагося имущества.

4. *Кампенгаузеновъ приютъ отъ бѣдъ* (Сатрепгауфеня Стенд) — заведеніе для призрѣнія убогихъ, учрежденное Эрцгерцогомъ Кампенгаузеномъ въ 1492 году, и возобновленное потомкомъ его Русскимъ Генералъ-Лейтенантомъ Барономъ Кампенгаузеномъ, въ 1746 году. Двадцать или бѣдныхъ женщинъ низшаго сословія, пользуются тамъ квартирою и отопленіемъ, а различными деньгами

ежегодно получают въ подарокъ отъ 10 до 12 руб. серебромъ. Заведеніе содержится процентами съ капитала, первоначально ему пожертвованнаго, и даромъ, въ послѣдствіи времени полученнымъ. Оно соединено съ Конвентомъ Св. Духа, который, въ случаѣ недостаточности его доходовъ на покрытіе издержекъ, удѣляетъ все нужное изъ собственныхъ средствъ своихъ.

5. *Сиротскій домъ*, учрежденный въ 1645 году на приношеніи Рижскихъ гражданъ (преимущественно стараніями старшины большой гильдіи Клауса Кемпе), и возобновленный послѣ пожара въ 1731-мъ. Капиталъ его къ концу 1835 года составлялъ (со включеніемъ цѣнности дома) 84,388 руб. сер. Сюда поступаютъ сироты Рижскихъ гражданъ, достигшія пятилѣтняго возраста, и до тѣхъ поръ, безъ всякой платы, пользуются квартирою, пищею, одеждою и обученіемъ, пока могутъ или вступить въ службу, или заняться какимъ либо ремесломъ. При заведеніи состоятъ: учитель съ помощниками, смотритель и смотрительница, называемые отцомъ и матерью сиротъ и надзирающіе за хозяйственною частію дома. Въ 1835 году издержки на содержаніе 20 мальчиковъ и 10 дѣвочекъ простирались до 3,339 руб. 26 коп. сер.; на жалованье учителямъ, врачу и другимъ чиновникамъ 945 руб. 62 коп. сер.; на починку и содержаніе дома, отопленіе и проч. 666 руб. 63 коп. сер. Всего-же до 4,951 руб. 51 коп. серебромъ.

6. *Нейштетскій вдовій Конвентъ* учрежденъ бывшимъ Бургомистромъ Нейштетомъ, въ 1594 году, для старыхъ и бѣдныхъ вдовъ. Двѣнадцать женщинъ имѣютъ, въ собственномъ домѣ заведенія, 3 комнаты со служ-

бами, нужное количество дровъ и 30 рублей серебромъ ежегоднаго пособия.

7. *Дкова вдовій Конвентъ*, учрежденный, въ 1615 году, Бургомистромъ и Бургграфомъ Экомъ, содержится доходами съ капиталовъ, назначенныхъ ему Шведскимъ Королемъ Густавомъ Адольфомъ, въ 1621 году. Число призрѣнныхъ здѣсь старыхъ и бѣдныхъ вдовъ Рижскихъ гражданъ простирается теперь до 13. Онѣ даромъ получаютъ квартиру, ежегодно 30 руб. сер. на содержаніе и 5 руб. сер. на дрова.

8. *Заведеніе малой городской гильдіи во имл Св. Иоанна**, учрежденное, къ 1763 году, малою городскою гильдіею для старыхъ и обдѣльшихъ членовъ ея, содержится приношеніями и отказами; призрѣваетъ теперь 8 гражданъ.

9. *Заведеніе столовой гильдіи*** , возникшее въ 1425 году, есть братство (*Zerbrüderung*) большой городской гильдіи, преимущественно для назначенія пособій вдовамъ обдѣльшихъ членовъ сего общества.

10. *Заведеніе церковнаго порядка**** основано въ 1541 году. Изъ процентовъ съ капитала его назначается жалованье пасторамъ и учителямъ города.

11. *Заведеніе милосердія***** имѣетъ съ вышепоименованнымъ одинакую цѣль. Оно учреждено въ 1558 году; выдаетъ жалованье пасторамъ, учителямъ и церковнослужителямъ; посылаетъ также дѣтямъ бѣдныхъ гражданъ, обучающимся Богословію.

* St. Johannis Stiftung der kleinen Stadtgilde.

** Die Stiftung der Tafelgilde.

*** Die Stiftung der Kirchenordnung.

**** Die Stiftung der milden Gift.

Первоначальный капитал его составил по подпискѣ; въ послѣдствіи увеличился отъ завѣщаній и принесеннаго градскимъ обществомъ дара.

12. *Заведеніе стипендій* * въ пользу Университетскихъ студентовъ, которыя три года сряду получаютъ пособіе, учреждено вскорѣ послѣ Реформаци, и возрасло благодаря отказамъ, сдѣланнымъ въ послѣдствіи.

13. *Компанія пивоваровъ* **, утвержденная Архіепископомъ Каспаромъ Линде и Орденсмейстеромъ Валтеромъ фонъ-Плетгенбергомъ [въ 1510 году], и признанная потомъ другими Правительствами. На основаніи правъ ея, пивовареніе есть гражданскій промыселъ, съ которымъ соединена благотворная цѣль — пособить недостаточнымъ братьямъ и гражданамъ [или вдовамъ и сиротамъ ихъ], которые одни только могутъ заниматься пивовареніемъ. Сіе заведеніе открываетъ многимъ объединившимъ семействамъ источники пропитанія.

14. *Питейная касса* ***. Лицамъ, которыя не имѣютъ права пивоваренія, оно предоставляется за уплату известной суммы, если нѣтъ неимущихъ гражданъ, вдовъ или сиротъ, желающихъ заниматься тѣмъ-же промысломъ. Изъ сей подати образуется капиталъ, который, подъ названіемъ питейной кассы, служитъ для пособія вдовамъ и сиротамъ умершихъ гражданъ.

15. *Компанія мелочныхъ торговцевъ* **** учреждена въ 1778 году на помощь объединившимъ мелочнымъ торговцамъ, ихъ вдовамъ и сиротамъ. Она по подпискѣ съ купцовъ собра-

ла капиталъ, и какъ скоро онъ выросъ до 10,000 Албертовыхъ рейхталеровъ [около 50,000 руб. ассигновка] начала производить раздачу процентовъ.

16. *Заведенію въ пользу вдовъ умершихъ членовъ Магистрата* * положило основаніе даръ частнаго членовъ, съ 1774 года пріувеличившія разными добровольными приношеніями. Кромѣ того и теперь еще откладывается ежегодно изъ жалованья Магистратскимъ членамъ по 150 руб. сер., такъ что капиталъ заведенія въ 1801 году составлялъ уже 17,371 рейхс-талеровъ, 64 Албертовыхъ фердинга.

17. *Заведеніе для вдовъ умершихъ членовъ Магистрата преимущественно изъ угнаго званія*, обязано своимъ существованіемъ сдѣланному въ 1771 году отказу пяти тысячъ Албертовыхъ рейхс-талеровъ. Капиталъ его увеличился другими приношеніями.

18. *Касса для вдовъ и сиротъ городскихъ пасторовъ* составила, въ 1764 году, изъ приношеній пасторовъ города Риги, его предмѣстьевъ и городской черты. Она увеличилась отъ отказами и дарами, такъ что еще въ 1803 году имѣла до 15,000 Албертовыхъ рейхс-талеровъ. Изъ процентовъ съ этого капитала вдовы получаютъ ежегодное вспоможеніе по смерти своей, а сироты до вступленія въ совершеннолѣтіе.

19. *Касса для вдовъ учителей* учреждена въ 1776 году. Приношенія Магистрата и гражданствъ большой гильдіи составили капиталъ ея. Она пособляетъ вдовамъ и сиротамъ учителей при училищахъ: Локскомъ, Морницкомъ, Якобскомъ, съ

* Die Stipendien Stiftung.

** Die Brauer Compagnie.

*** Die Schenkerei Kasse.

**** Die Stiftung der Krämer Compagnie.

* Die Stiftung für die Wittwen und Mitglieder des Magistrats.

ротензонъ, Юанновомъ, Христовомъ и Гертрудиномъ.

20. *Заведенію для одождъ училищелй Дольскаго училища* пожертвовалъ первыиъ капиталомъ алдерманъ общества Чернооголовыхъ, Бартедсь, въ 1776 году, вторымъ—купецъ Кордесъ, третьимъ—Коммерціи Совѣтникъ Беренсъ фонъ-Раутенфельдъ.

21. *Фишерское женское воспитательное заведеніе*, учрежденное въ 1803 году на проценты отказаннаго ему капитала и изъ доходовъ съ дома, названнаго для той-же цѣли, призываетъ 18 молодыхъ дѣвушекъ средняго и низшаго сословія, совершенно осиротѣлыхъ [даже незаконнорожденныхъ, но не найденныхъ], которыя отдаются на содержаніе благонадѣжнымъ семействамъ одинакаго съ ними вѣроисповѣданія, за опредѣляемую по обстоятельствамъ плату, не превышающую однакожь 125 руб. сереб. До 8 лѣтнаго возраста воспитатели сами должны пецись о первоначальномъ обученіи пріемныхъ, которыя съ 8 до 16 лѣтъ посѣщаютъ особенное училищное заведеніе, гдѣ наставница съ помощницей своею управляетъ ихъ въ женскихъ рукодѣльяхъ, а учитель преподаетъ имъ Законъ Божій, чистописаніе, Ариметику и нѣкоторыя другія общепользныя знанія. Кромѣ штатныхъ воспитанницъ [для которыхъ опредѣленъ особый врачъ], безденежно пользуются уроками нѣсколько постороннихъ дѣвушекъ. Въ день рожденія учредителя бываетъ испытаніе учащимся. По совершенномъ окончаніи курса опекунство старается пристроить воспитанницъ: отдаетъ ихъ въ хорошія семейства для хозяйственныхъ занятій, снабжаетъ при отпускѣ платьемъ и бѣльемъ. Нѣко-

торыя получаютъ сверхъ того особенныя награды.

22. *Институтъ Гольста*, учрежденный въ 1818 году для обученія 40 дочерей здѣшнихъ ученыхъ, чиновниковъ и купцовъ или умершихъ, или при многочисленномъ семействѣ не могшихъ дать имъ приличнаго воспитанія. Пріемъ дѣвицъ начинается съ 8 лѣтнаго и прекращается 11 лѣтнимъ возрастомъ. Обучаютъ ихъ Закону Божию, Географіи, Всеобщей и Естественной Исторіи, языкамъ Нѣмецкому и Русскому, чисто и правописанію, Ариметикѣ и церковному пѣнію; но всему этому обучаютъ безъ излишней учености, не упуская изъ виду ближайшаго женскому полу назначенія. Науки преподаются двумя учителями въ двухъ классахъ; наставница и помощница ея смотрятъ за рукодѣльями. Особенныя способности къ языкамъ, особливо Французскому, къ музыкѣ и рисованію имѣютъ случай для дальнѣйшаго усовершенствованія. Зимомъ положенъ классъ танцованія. Все нужное для ученія раздается безденежно; бѣднѣшія воспитанницы получаютъ даже и платье, однакожь не единообразное. Рукодѣлія продаются въ пользу трудившихся; вырученныя деньги [за вычетомъ расходовъ на покупку грубаго матеріала] отдаются имъ при выпускѣ, а иногда и ранѣе. Изъ процентовъ съ особаго капитала отлична аттестованныя воспитанницы получаютъ послѣ конфирмаціи [причастія] подарокъ въ 30 талеровъ, [около 36 руб. сер.], а при выходѣ замужъ, смотря по доходамъ заведенія, отъ 100 до 200 и 300 талеровъ [125—250—375 руб. серебр.] въ приданое.

с. Кромѣ сихъ заведеній, есть въ Ригѣ множество частныхъ обществъ

для вспомоцествованія бѣднымъ и больнымъ сочленамъ, ихъ вдовамъ и сиротамъ. Отдѣльныя сословія гражданъ завели, съ тою же цѣлю, особыя кассы, кромѣ погребальныхъ.

а) Къ первому роду частныхъ обществъ принадлежать:

а. Учрежденное въ 1798 году общество для пособія больнымъ и бѣднымъ членамъ своимъ, вдовамъ и сиротамъ ученыхъ гражданскихъ чиновниковъ, купцовъ, художниковъ и мастеровъ въ ремесленныхъ цехахъ.

б. Благотворительное общество, учрежденное въ 1801 году, для пособія тѣмъ же лицамъ.

в. вспомогательный союзъ, составившійся въ 1803 году изъ ученыхъ, гражданскихъ чиновниковъ и купцовъ.

г. Общество призрѣнія незамужнихъ женщинъ учреждено въ 1805 г. для пособія дочерямъ чиновниковъ, ученыхъ и купцовъ, оставшимся въ дѣвствахъ, по достиженіи ими 40 лѣтняго возраста.

б) Ко второму роду частныхъ обществъ принадлежать:

а. Касса членовъ общества Черноголовыхъ.

б. Вдовья касса городскихъ музыкантовъ (съ 1782 года).

в. Вдовья касса городскихъ служителей (съ 1763 года).

г. Вдовья касса липеровъ, вино и соленосцевъ, мѣрильщиковъ и пенькотрепальщиковъ (съ 1802 года).

у) Наконецъ къ третьему роду частныхъ обществъ принадлежать:

а. *Взаимное пособіе*, и

б. *Взаимная опора*.

Во всѣ сіи общества вступаютъ чиновники, ученые, купцы и ремесленники.

д) Сверхъ того клубы: *Мусса*, *Ресурса*, *Вѣфонія*, имѣютъ собственныя свои суммы, составившіяся изъ

добровольныхъ приношеній членовъ и раздѣляемыя между бѣдными, которые стыдятся просить милостыни

е) Къ важнѣйшимъ фамильнымъ легатамъ въ городѣ принадлежать:

Коберскій, учрежденный въ 1738 г.

Кемпескій 1662,

Дипенброскій 1613,

Бойертскій 1657,

Беренскій 1701,

Гротскій 1769,

Гимзельскій 1765,

Кригерскій 1753,

фонъ-Раутенфельдскій . . . 1776,

Портевскій 1783,

Фромгольдскій 1784,

Шрейберскій 1801,

Фишерскій 1802,

Миллерскій 1805,

Штраухскій 1805,

Гартвигскій 1807,

Шредерскій 1808,

(съ тѣмъ, что когда умрутъ всѣ потомки сей фамиліи, то обратитъ капиталъ въ 12,000 Албертовыхъ рейхс-талеровъ на устройство сиротскаго дома.)

Прорингскій 1808,

Беренса фонъ Раутенфельда 1810,

Бергольцкій 1812,

Руфскій 1816,

Крегерскій 1816,

Бозерупскій 1821,

Вдовы Руфъ 1822,

д) *Рижское женское геловъколюбивое общество*, учрежденное въ 1817

году изъ дамъ высшихъ сословій, поставило себя цѣлю способствовать отвращенію нищеты и водворенію лучшей нравственности въ домашней жизни неимущихъ, болѣе непосредственнымъ личнымъ надзоромъ за бѣдными семействами, нежели денежными пособіями. Доходы сего общества состоятъ изъ единовременныхъ и ежегодныхъ приношеній, изъ

выручки отъ лоттерей (въ которыхъ обыкновенно розыгрываются разныя женскія рукодѣла), отъ драматическихъ представлений и проч. Въ 1835 году они не превышали 4,983 руб. 98 коп. сер.; тогда какъ расходы простирались до 5,723 руб. 98 коп. сер.

е) *Католическая больница*, состоящая подъ надзоромъ Рижскаго Римско-Католическаго Духовенства, учреждена, въ 1816 году, стараніями Патера-Супериора Коныце и поддерживается доселѣ почти одними добровольными приношеніями. Въ ней принимаются больные всѣхъ вѣроисповѣданій за умѣренную плату.

г) *Рижская сберегательная касса*, учрежденная въ 1824 году Литературно-практическимъ обществомъ, принимаетъ для приращенія процентами малозначущія суммы отъ людей низшаго сословія. Въ послѣднее время она поступила подъ управленіе особой Дирекціи и находится подъ поручительствомъ Рижскаго гражданства.

II. Въ г. *Вольмаръ* городская богадѣльня, въ которой призрѣваются семеро немущихъ обоего пола.

III. Въ г. *Лелзаль* городская богадѣльня, гдѣ въ 1835 году призрѣвались 13 бѣдныхъ (5 мужск. и 8 женск. пола), принадлежащихъ къ податному сословію городского общества.

IV. Въ г. *Вендавъ* городская больница, гдѣ призрѣвается нынѣ 14 бѣдныхъ, изъ доходовъ съ мызы Юргенсгофъ, опредѣленныхъ также на жалованье учителямъ и содержаніе зданій первоначальной школы.

V. Въ г. *Валкъ* до 1836 года не было богадѣльни, а ежегодно отпускались нуждающимся денежныя пособія изъ общественнаго сбора, составлявшаго около 300 руб. сер. Но

какъ въ одномъ заведеніи, при хорошемъ и бережливомъ управленіи имъ, можно содержать большее число немущихъ и притомъ еще лучше, то, по приказанію Гражданскаго Губернатора, въ 1836 году, учреждена Валкская богадѣльня.

VI. Въ г. *Дерптъ*.

а) *Казенныя и городскія заведенія*.

1. Клиника при Университетѣ, гдѣ въ теченіе 1835 года пользовано больныхъ 324 челов.; умерло только 12.

2. Двѣ городскія богадѣльни для призрѣнія 60 бѣдныхъ горожанъ обоего пола Нѣмецкаго и Эстонскаго происхожденія.

3. Русская богадѣльня на 10 челов. немущихъ изъ Русскаго народа.

4. Заемная касса для ссуды купечеству и гражданамъ. Капиталь ея въ 1835 году состоялъ:

Заемными актами изъ 34,531 р. 63к. сер.
и 13,625 „ „ ас.

каличными деньгами

изъ 1,859 р. 82½ сер. и 1058 р. 48½ к.

всего изъ 36,391 р. 45½ к. сер. и 14683

р. 48½ к. ас.

б) *Частныя заведенія*.

1. Вдовья касса для пособія бѣднымъ вдовамъ.

2. Вспомогательное заведеніе, учрежденное въ 1817 году Стат. Сов. Штиеригіельмовъ, который пожертвовалъ небольшой капиталъ (долженствовавшій умножаться процентами до тѣхъ поръ, пока составитъ 29,000 руб. сер.) для постройки богадѣльни и работнаго дома.

3. Общество для вспоможенія бѣднымъ *, къ которому принадлежать особы всѣхъ образованныхъ сословій, (числомъ до 64). Оно имѣетъ свою собственную богадѣльню на 22 челов. Доходы его въ 1835 году простира-

* Дерптское женское челоуколюбивое общество есть отдѣленіе ея.

лись до 4,359 руб. 55 коп. ас.; расходы составляли не менее 6,899 р. ас.

4. Маринское сиротское заведение, для бѣдныхъ осиротѣлыхъ дѣвочекъ Эстонскаго происхожденія, которыя приписаны къ Дерптскому городскому обществу. Въ 1831 году умноженіе числа ихъ побудило Ст. Сов. Профессора фонъ-Энгельгардта, при содѣйствіи Надв. Совѣтн. Ленцъ, Дѣйств. Ст. Совѣтницы Эверсъ, г-жи фонъ Рихтеръ и Ст. Сов. Барона Унгернъ-Штернберга, учредить заведеніе для образованія—изъ дѣвочекъ низшаго сословія—благонравныхъ, надежныхъ и расторопныхъ служанокъ, въ которыхъ городъ имѣеть большой недостатокъ. Дерптское вспомогательное общество уступило на время состоящій въ его распоряженіи домъ, а Надв. Совѣтница Ленцъ приняла на себя управленіе, и пять сиротъ тогда же были призрѣны на иждивеніе участвующихъ въ семъ благотворительномъ предпріятіи лицъ. Въ 1832 году Дерптское человеколюбивое женское общество, получивъ черезъ Кабинетъ Его Императорскаго Величества изъ наслѣдства въ Бозѣ почивающей Государыни Императрицы Маріи Ѳеодоровны 4-хъ годовичную недоимку [2,000 руб. ас.] Высочайшихъ Ея жертвованій тому обществу, вмѣстѣ съ извѣщеніемъ, что впредь будутъ ему выдаваемы ежегодно 500 руб.—назначило сію сумму на основаніе обширнѣйшаго сиротскаго заведенія. Дерптъ уступилъ для него, за весьма малую поземельную подать, городское пусто-розжее мѣсто, а купецъ 3 гильдіи Рейнгольдъ принялъ на себя за самую умѣренную сумму [10,000 руб. ас.] постройку деревяннаго зданія. Къ основному капиталу 2,000 руб.

однимъ неизвѣстнымъ присовокупилъ еще 2,576 руб.; старшіемъ Клерикаль - Лейтенантши фонъ - Кларингъ собрано, чрезъ подписку, 1,834 руб.; отъ ораторіи, данной подъ руководствомъ студента Кольрейфа, поступило 1,273½ руб.; отъ лоттерей, розыгранной женскимъ человеколюбивымъ обществомъ — 660½ руб.; а остальные деньги, нужные на покрытие расходовъ, собраны подпискою съ членовъ Дерптскаго вспомогательнаго общества. Между тѣмъ купецъ Рейнгольдъ, начавъ постройку летомъ 1834 года, вмѣсто деревяннаго воздвигнулъ каменный домъ со службами и употребилъ на него, изъ собственнаго имуществва, вдвое болѣе противъ условія. Къ концу весны 1835 г. введено въ сіе новое заведеніе 13 сиротъ, изъ коихъ 3 воспитывались на сумму, ежегодно присылаемую Кабинетомъ Его Императорскаго Величества; 4 на иждивеніе неизвѣстнаго, 1 на счетъ Ст. Совѣтницы фонъ - Энгельгардтъ, 1 на счетъ Дѣйств. Ст. Совѣтницы Эверсъ, 1 г-жею фонъ-Рихтеръ, 1 Полковникомъ фонъ-Миллеромъ и 2 изъ добровольныхъ приношеній. Нынѣ число сіе возрасло до 18; предположено умножить его до 25. Заведеніе названо *Маринскимъ* въ честь покойной Государыни Императрицы Маріи Ѳеодоровны; управляется тѣми особами, которыя пекутся о дальнѣйшемъ преуспѣянніи его и воспитываютъ въ немъ осиротѣвшихъ дѣтей на своемъ иждивеніи; состоятъ подъ главнымъ надзоромъ Дерптскаго человеколюбиваго женскаго общества. Доходы 1835 года простиралась до 4,065 руб. 20 коп. ас.; расходы не превышали 2,185 руб. 96 коп. ас.; остатка было къ 1 Января 1836 г. 1,879 руб. 24 коп. ас.

VII. Въ г. *Верро* одна богадельня, гдѣ призрѣваются 8 бѣдныхъ [4 мужск. и 4 женск. пола.]

VIII. Въ г. *Парновъ* 2 богадельни, гдѣ пользуются призрѣніемъ 24 человекъ [9 мужск. и 15 женск. пола.]

Парновское общество друзей бѣдныхъ людей считаетъ 14 членовъ. Въ 1834 году оно пособляло 49 бѣднымъ семействамъ, 17 дѣтямъ и 130 больнымъ. Приходъ его составлялъ 2,407 руб. 58 коп., расходъ 1,653 руб. 11 коп. ас.

IX. Въ г. *Феллинь* богадельня и больничное заведеніе, гдѣ содержится 55 призрѣваемыхъ [7 мужск. и 28 женск. пола.]

X. На островѣ *Эзель*.

а) *Городскія заведенія*.

1. Домъ умалишенныхъ, гдѣ призрѣваются 14 человекъ (4 мужск. и 10 женск. пола.)

2. Богадельня для призрѣнія 23 [1 муж. и 22 жен. пол.] немощныхъ.

б) *Земскій госпиталь и домъ умалишенныхъ*, учрежденные Эзельскимъ Дворянствомъ для пользованія больныхъ крестьянъ острова Эзеля [по 30 человекъ вдругъ, до 140 въ теченіе года]. Содержаніе ихъ стоило въ 1834 году 5,053 руб. 2½ коп. ас. и 24 руб. сер. Доходы поступило: арендой суммы съ принадлежащей заведеніямъ мызы 3,000 руб. ас.; процентовъ съ разныхъ капиталовъ 84 руб. сер. и 390 руб. ас.; ежегоднаго пособія изъ Эзельскаго крестьянскаго банка 150 руб. и отъ призрѣваемыхъ 1,493 руб. 2½ коп. ас.

в) *Эзельскій крестьянскій банкъ* образованъ, съ Высочайшаго соизволенія, въ 1831 году, чрезъ соединеніе трехъ хлѣбныхъ магазиновъ въ Аренсбургѣ и на островѣ Моувъ, съ составившимся изъ доходовъ ихъ Аренсбургскимъ крестьянскимъ бан-

комъ, которому Эзельское Дворянство пожертвовало 14,000 руб. ас. въ пользу крестьянъ, живущихъ на владѣльческой землѣ. Капиталы сего новаго кредитнаго установленія предназначены:

1. Для устроенія общественныхъ заведеній и для вспомоствованія крестьянамъ [капиталъ сего отдѣленія, при основаніи банка, составлялъ 58,300 руб. ас.]

2. Для пособія крестьянамъ въ продовольствіи и посѣвъ [капиталъ сей состоитъ изъ хлѣба трехъ выше поименованныхъ магазиновъ, въ которыхъ всегда должно быть валяцо не менѣе 5,000 и не болѣе 10,000 пуръ].

3. Для осушенія болотистыхъ мѣстъ и удобренія пустошей [съ каковою цѣлю отдѣлено было изъ общей капиталной суммы 10,000 руб. ас.]

Первое и третье отдѣленіе Эзельскаго крестьянскаго банка, къ 1 Января 1836 года имѣли въ оборотѣ: 132,018 р. 25 к. ас., наличными деньгами: 1,358 руб. 94 к. ас.; всего же, 133,377 р. 19 к. ас.

Е. Къ общепользнымъ можно причислить еще заведенія для обезпеченія народнаго продовольствія. Таковы:

1. Второе отдѣленіе Эзельскаго крестьянскаго банка (см. выше).

2. Рижскій городской запасный магазинъ, основанный по Указу 18 Сентября 1802 года, посредствомъ сбора съ отпускаемаго изъ Рижскаго порта за границу хлѣба. Сначала опредѣлено было имѣть въ запасѣ 10,560 четвертей, или такое количество, какое нужно въ теченіе года на продовольствіе всѣхъ жителей города Рига; но какъ храненіе столь огромнаго количества сопряжено было съ

большими издержками и не представлялось отъ нихъ дѣйствительной пользы (по невѣроятности, чтобы даже въ самые неурожайные годы привозъ хлѣба могъ прекратиться совершенно), то Высочайшимъ повелѣніемъ отъ 18 Сентября 1831 года постановлено оставить въ запасъ только 600 ластовъ, или 1,800 четвертей, а для покупки 2,920 ластовъ или 8,760 четвертей (полагая за ластъ тогдашнюю цѣну—50 руб. сер.) имѣть въ готовности 146,000 руб. сер., и вмѣстѣ съ тѣмъ прекратить продажу муки изъ Рижскаго магазина. Къ 1 Января 1836 года хлѣбный капиталъ его составлялъ 407 кулей муки и 5,695 четвертей хлѣба, а денежный капиталъ 160,475 руб. сер. Определеніемъ Рижскаго гражданства (Высочайше утверждено 13 Ноября 1829 года) всѣ доходы, которые получаютъ съ этихъ капиталовъ въ теченіе 15 лѣтъ, назначены для устройства новаго театра въ г. Ригѣ.

3. Два казенные запасные магазина въ городахъ Венденъ и Дерптъ и вспомогательный денежный капиталъ, состоящіе въ распоряженіи Лифляндской Комиссіи народнаго продовольствія. Къ 1835 году хлѣбный капиталъ магазиновъ составлялъ 4,381 четверть; денежный запасный капиталъ Комиссіи 64,927 р. 13½ коп. ас.

4. Крестьянскіе запасные хлѣбные магазины, учрежденные въ каждомъ мірскомъ крестьянскомъ обществѣ.

О сохраненіи народнаго здравія пекутся, подъ главнымъ надзоромъ Врачебной, Управы, Уѣздные врачи (опредѣленные въ Округъ каждого изъ 9 Ордунгерихтовъ) съ своими учениками, вольнопрактикующіе ме-

дики и экзаменованныя повивальныя бабки.—Въ Лифляндской Губерніи кромѣ 3 членовъ Врачебной Управы, 1 Губернскаго ветеринарнаго врача, 9 Уѣздныхъ врачей съ учениками, и медицинскихъ чиновниковъ при военныхъ заведеніяхъ, считается :

	Вольно- практ. врачей.	Пови- вальн. бабокъ.	Аптека
Въ г. Ригѣ . . .	33*	42	15**
» его Уѣздъ . . .	3	.	.
» г. Вольмаръ . . .	1	1	1
» его Уѣздъ . . .	1	.	1
» г. Лемзаль . . .	2	2	1
» г. Венденъ . . .	2	1	2
» его Уѣздъ . . .	1	.	.
» г. Валкъ . . .	3	1	1
» его Уѣздъ . . .	2	.	.
» г. Дерптъ . . .	6***	8	3
» его Уѣздъ . . .	3	.	.
» г. Верро . . .	2	3	1
» » Перновъ . . .	1	1	2
» » Феллинъ . . .	2	1	1
» » Аренсбургъ . . .	2	1	1

Итого 64 61 28

Прививаніе предохранительной оспы поручено или врачамъ, или (особенно въ Уѣздахъ) другимъ опытнымъ въ семъ дѣлѣ людямъ.—Въ 1834 году по всей Губерніи предохранительная оспа принята 24,715, въ 1835-мъ только 20,115 младенцамъ.

* Въ томъ числѣ 2 зубныхъ врача и 1 ветеринарный лекарь.

** Въ томъ числѣ 1 казенная, 1 Приказъ Общественнаго Призрѣнія и 13 вольныхъ.

*** Кромѣ того въ Дерптѣ еще 6 Профессоровъ Медицины.

В Ъ Д О М О С Т Ъ

О ЧИСЛѢ ДѢТЕЙ, КОТОРЫМЪ ВЪ ТЕЧЕНІИ 1835 ГОДА ПРИВІТА ПРЕДОХРАНИТЕЛЬНАЯ ОСПА.

У ѡ В Д Ъ Ъ:	Къ Января 1835 г. оставалось не-привит.	Съ 1 Января 1835 по 1 Января 1836 г. поступи-ло.	И того.	Въ теченіе 1835 г.			За тѣмъ къ 1 Января 1836 г. оста-валось непривит.
				Оспа привита.	Прини-лась.	Но приня-лась.	
Рижскій	2,086	3,427	5,513	2,940	2,901	39	2,144
Вольмарскій	1,211	2,849	4,060	2,369	2,283	86	1,417
Венденскій	933	3,005	3,938	2,811	2,790	21	864
Валкскій	765	2,595	3,360	2,127	2,098	29	1,064
Дерптскій	1,353	3,669	5,022	2,573	2,460	113	1,831
Верроскій	1,020	2,394	3,414	1,903	1,836	67	1,218
Перновскій	1,285	1,896	3,181	1,894	1,878	16	1,104
Феллинскій	1,594	2,557	4,151	2,054	2,033	21	1,436
Эзельскій	533	1,555	2,088	1,444	1,444	.	511
И того	10,720	23,947	34,727	20,115	19,723	392	11,589

К. ГОЛЬДГАММЕРЪ.

ДАННЫЯ ДЛЯ ПРАВСТВЕННОЙ СТАТИСТИКИ СИБИРИ *.

О СМЕРТООУБИЙСТВАХЪ, СОВЕРШЕННЫХЪ ССЫЛЬНЫМИ ВЪ СИБИРИ ВЪ ТЕЧЕНІИ 14 ЛѢТЪ (СЪ 1823 ПО 1837 ГОДЪ).

Число убійствъ, совершенныхъ ссыль-ными. Съ 1823 по 1837 годъ, или въ 14 лѣтъ, совершено ссыльными въ Сибири (Восточной и Западной) убійствъ 387
покушеній на убійство было . . 120
507

Слѣдовательно въ общей сложности 14 лѣтъ причитается на каж-дый годъ менѣе 36 убійствъ.

Особенные виды смертоубійства. Въ означенномъ числѣ (507) пред-ставляютя слѣдующіе особенные ви-

ды смертоубійства (Зак. Угол. Т. 15 ст. 341, 347):

отцеубійство 2
мужеубійство 25
женоубійство 22
чадоубійство 3
убійство лицъ, при отправленіи ими должностей 17
самоубійство 19

Побудительныя причины къ убій-ству. Изъ 507 смертоубійствъ со-вершены :

* Сообщены Его Прев. А. П. Величко; основаны на доносимыхъ истинныхъ Начальства о важнѣйшихъ происшествияхъ въ Сибири.

По Иркутской Губернии.

	Число дѣлъ.		Число преступниковъ.						Въ томъ числѣ:									
	По смерто-убійству.	По грабе-жу.	По смерто-убійству.			По грабежу.			Всего.	Русскихъ.			Инород-цевъ.			Ссыльныхъ.		
			м.	ж.	ит.	м.	ж.	ит.		м.	ж.	ит.	м.	ж.	ит.	м.	ж.	ит.
Въ 1823 г.	42	34	48	14	62	62	7	69	131	7	2	9	6	1	7	99	16	115
" 1824 "	49	28	36	17	53	65	12	77	150	10	2	14	7	2	9	88	19	107
" 1825 "	46	30	39	11	50	74	2	76	126	15	4	17	6	2	8	87	14	101
" 1826 "	38	28	51	12	63	78	3	79	142	17	7	24	5	1	6	103	9	112
" 1827 "	43	37	44	11	55	99	3	102	157	14	9	23	6	.	6	122	6	128
" 1828 "	51	24	69	12	81	79	.	79	160	15	4	17	11	1	12	126	5	131
" 1829 "	37	20	46	6	52	64	1	65	117	14	2	16	16	1	17	77	7	84
" 1830 "	29	23	39	5	44	77	8	85	129	28	4	30	3	.	3	88	8	96
" 1831 "	46	23	59	7	66	55	1	54	120	17	4	21	15	1	14	81	4	85
" 1832 "	54	27	62	10	72	87	3	90	162	19	5	24	5	.	5	124	9	133
Итого	453	270	495	105	598	728	40	736	1,374	152	43	195	78	9	87	995	97	1,062
	703																	

По Енисейской Губернии.

Въ 1823 г.	18	3	12	8	20	19	.	19	39	4	2	6	.	1	1	27	5	32
" 1824 "	12	8	5	1	6	21	3	27	33	7	1	8	.	1	1	22	2	24
" 1825 "	21	13	33	6	39	44	5	49	88	12	2	14	3	.	3	64	9	73
" 1826 "	44	16	30	6	36	40	2	42	78	2	3	5	.	1	1	68	4	72
" 1827 "	23	6	21	2	23	11	1	12	35	3	1	4	2	.	2	27	2	29
" 1828 "	21	2	23	2	25	3	.	3	28	12	.	12	1	.	1	13	2	15
" 1829 "	31	13	26	3	29	18	.	18	47	.	2	2	3	.	3	41	1	42
" 1830 "	58	9	53	8	61	3	.	2	64	14	7	21	1	.	1	39	1	40
" 1831 "	49	7	53	5	58	14	.	14	72	6	2	8	1	.	1	60	3	63
" 1832 "	28	8	23	5	28	11	.	11	39	3	.	3	.	.	.	33	3	36
Итого	305	85	279	48	325	187	11	198	525	63	20	83	11	5	14	394	32	426
	390																	

По Якутской Области.

Въ 1823 г.	3	.	3	1	4	3	1	4
" 1824 "	2	1	1	.	1	2	.	2	.	.	.	3	.	3
" 1825 "	2	.	1	.	1	1	.	1
" 1826 "	1
" 1827 "
" 1828 "
" 1829 "	1	4	4	.	4	6	.	6	10	3	.	3	2	.	2	5	.	5
" 1830 "	1	.	2	1	3	.	.	.	3	.	.	2	1	.	3	.	.	.
" 1831 "	5	.	6	2	8	2	1	3	11	2	4	3	4	1	5	2	1	3
" 1832 "	2	.	2	1	3	.	.	.	3	.	.	2	1	.	3	.	.	.
Итого	17	5	19	5	24	10	1	11	35	5	1	6	17	4	21	7	1	8
	22																	

По Охотскому Приморскому Управлению.

	Число дья		Число преступниковъ.						Въ томъ числѣ:										
	По смерто-убійству.	По грабе-жу.	По смерто-убійству.			По грабежу.			Всего.	Русскихъ.			Иностранцевъ.			Ссыльныхъ.			
			м.	ж.	шт.	м.	ж.	шт.		м.	ж.	шт.	м.	ж.	шт.	м.	ж.	шт.	
																			м.
Въ 1823 г.	1	1	1	.	1	1	.	1	2	1	.	1	1	.	1
" 1824 "	.	1	2	.	2	.	.	2	2
" 1825 "	.	1	1	.	1	1	.	1	2	1	.	1	1	.	1
" 1826 "
" 1827 "	1	.	1	.	1	.	.	.	1	1	.	1
" 1828 "	1	.	2	.	2	.	.	2	2	1	.	1	1	.	1
" 1829 "	1	1	5	.	5	3	.	3	8	4	.	4	.	.	.	4	.	4	
" 1830 "	1	.	2	.	2	.	.	2	2	1	.	1	.	.	.	1	.	1	
" 1831 "
" 1832 "	1	1	7	.	7	4	.	4	11	4	.	4	.	.	.	7	.	7	
Итого	6	5	21	.	21	9	.	9	30	12	.	12	2	.	2	16	.	16	
	11																		

Вообще по Западной Сибири.

Въ 1823 г.	15	5	16	4	20	8	.	8	28	8	2	10	2	1	3	19	1	15	
" 1824 "	29	12	28	8	36	25	.	25	61	23	8	31	1	.	1	29	.	29	
" 1825 "	45	6	54	10	64	13	.	13	77	9	8	17	1	1	2	57	1	58	
" 1826 "	44	8	48	16	64	19	3	22	86	17	3	20	9	1	10	42	15	57	
" 1827 "	60	12	70	18	88	28	.	28	116	41	18	59	7	.	7	50	.	50	
" 1828 "	40	13	60	14	74	34	2	38	110	34	8	42	11	4	15	49	4	53	
" 1829 "	31	2	34	10	44	2	.	2	49	17	8	25	4	1	5	14	1	15	
" 1830 "	23	2	30	6	38	3	.	3	39	10	4	14	4	1	5	19	1	20	
" 1831 "	33	4	50	6	56	11	.	11	67	16	3	19	1	1	2	44	2	46	
" 1832 "	35	7	51	15	66	19	.	19	85	21	11	32	17	.	17	32	4	36	
Итого	354	71	441	107	548	162	5	167	715	196	73	269	57	10	67	350	29	379	
	425																		

Вообще по Восточной Сибири.

Въ 1823 г.	63	38	64	23	87	82	7	89	178	12	4	16	9	3	12	127	21	148	
" 1824 "	64	36	44	18	62	91	15	106	168	17	5	22	12	3	15	110	21	135	
" 1825 "	69	41	74	17	91	119	7	126	217	28	4	32	10	2	12	152	23	175	
" 1826 "	81	42	81	18	99	116	5	121	220	19	10	29	5	2	7	171	15	186	
" 1827 "	67	43	66	15	79	110	4	114	195	17	10	27	8	.	8	150	8	157	
" 1828 "	73	26	94	12	108	82	.	82	190	26	4	30	12	1	13	140	7	147	
" 1829 "	70	38	81	9	99	91	1	92	182	21	4	25	21	1	22	127	8	137	
" 1830 "	89	32	96	12	110	80	8	88	198	41	11	52	6	1	7	128	9	137	
" 1831 "	100	30	118	14	132	69	2	71	203	25	7	32	18	2	20	143	8	151	
" 1832 "	85	36	94	16	110	102	3	105	215	26	5	31	7	1	8	164	12	176	
Итого	761	565	812	156	966	842	52	964	1962	232	64	286	108	16	134	1412	130	1542	
	1,126																		

По всей Сибири вообще.

	Число дѣлъ.		Число преступниковъ.							Въ томъ числѣ:									
	По смерто-убійству.	По грабежу.	По смерто-убійству.			По грабежу.				Всего.	Русскихъ.			Иностранцевъ.			Ссыльныхъ.		
			м.	ж.	ит.	м.	ж.	ит.	м.		ж.	ит.	м.	ж.	ит.	м.	ж.	ит.	
																			м.
Въ 1823 г.	78	43	80	27	107	90	7	97	204	20	6	26	11	4	15	141	22	163	
" 1824 "	83	49	72	28	98	116	15	131	229	40	13	53	13	3	16	139	21	160	
" 1825 "	114	50	128	27	155	132	7	139	291	57	12	49	11	5	14	209	24	235	
" 1826 "	125	50	129	34	163	135	8	123	308	38	13	49	14	3	17	213	28	241	
" 1827 "	127	55	136	31	167	138	4	142	309	58	28	86	15	15	200	9	208		
" 1828 "	113	39	154	28	182	116	2	118	300	60	12	72	23	5	28	199	11	200	
" 1829 "	101	40	115	19	134	93	1	94	228	38	12	50	25	2	27	141	9	150	
" 1830 "	111	34	126	20	146	83	8	91	237	51	15	66	10	2	12	147	10	157	
" 1831 "	133	34	168	20	188	80	2	82	270	41	10	51	19	3	22	187	10	197	
" 1832 "	120	43	145	31	176	121	3	124	300	47	16	63	24	1	25	196	16	212	
Итого	1115	436	1253	283	1516	1104	57	1161	2677	428	137	565	165	28	191	1762	159	1921	
	1,551																		

РЫБИНСКЪ *.

Извѣстный издавна подъ разными именами (Рыбинскъ, Рыбанско, Рыбная слобода, дворцовая ловецкая слобода, Рыбная ловецкая слобода), но возведенный на степень Узднаго города Ярославской Губерніи не прежде 1778 г., лежитъ подъ 58°7' с. ш. и 57°44' в. д., въ 661 верстѣ отъ С. Петербурга, 322 отъ Москвы и 80 отъ Губернскаго города Ярославля. Въ настоящее время одинъ изъ важнѣйшихъ пунктовъ внутренней торговли Россіи, онъ обязанъ, какъ происхожденіемъ, такъ и постепен-

ннмъ увеличеніемъ значительности своей, тремъ рѣкамъ, при немъ сливающимъ воды свои *.

Лишь тронулся весенній ледъ на рѣкахъ—Рыбинскъ кипитъ усиленною дѣятельностію: тысячи судовъ разной постройки, разнаго вида и величины, управляемая десятками тысячъ людей, отягченные миллионными грузами, несутся сюда и отсюда, чтобъ передать Сѣверо-Западу избытки восточныхъ и южныхъ странъ Имперіи, чтобъ получить отъ него драгоценное бремя для своего возвратнаго

* Матеріалами для сей статьи Статистическое Отдѣленіе обязано одному изъ самыхъ дѣятельныхъ Членовъ - Корреспондентовъ своихъ, Рыбинскому Градскому Главѣ, Почетному Гражданину, Ф. И. Тюменеву.

* Почти противъ самаго Рыбинска Волга принимаетъ съ дѣвой стороны Шексу, а нѣсколько (верстъ 30) выше—именно тамъ, гдѣ она мельче и слѣдовательно не столь удобна къ судоходству—р. Мологу.

пути. И заботливая казна, и богатые торговцы съ своими повѣренными, и бѣдняки-работники, и трудъ, и капиталъ—все и всё соединены въ одномъ желаніи, направлены къ одной и той-же общепользной цѣли — проявленію богатства. Казна и купцы, сами или чрезъ своихъ комиссіонеровъ, заключаютъ подряды на поставки грузовъ; нагрузка, выгрузка и перегрузка судовъ занимаетъ и питаетъ тысячи пришельцевъ. Впрочемъ, дѣятельность, оживленная со вскрытіемъ рѣкъ, не прекращается круглый годъ: мельницы * трудятся надъ перемоломъ хлѣба; заводы, устроенные не одними купцами, но отчасти и крестьянами, готовятъ судовыя снасти **; мѣщане и крестьяне строятъ суда *** для верхового хода, обдѣлываютъ лодки, пригнанныя для возвращенія восвоеи низовыхъ рабочихъ. Кромѣ хлѣба—главной статьи здѣшней торговли—и другихъ

товаровъ, получаемыхъ съ низовыхъ пристаней, а идущихъ Волгой, Шекснѣ и Мологой въ верховья Губерніи (С.Петербургскую и др.) сюда привозятся каждый годъ и на значительныя суммы (обыкновенно сухихъ путемъ изъ Костромской Губерніи) холщевыя мѣшки, кули (отъ 45 до 50 руб. за сотию), рогожи (отъ 28 до 30 руб.), цыновки (отъ 40 до 60 руб.), и прочія мочальныя издѣлія, которыя необходимы въ торговлѣ хлѣбомъ; пригоняется также (для употребленія при складкѣ товаровъ и погрузкѣ ихъ въ суда къ верховому ходу) по рѣкамъ Мологѣ и Шекснѣ множество разныхъ лѣсныхъ матеріаловъ, *припасами* здѣсь называемыхъ, какъ-то: жердей, славя, тесу и т. п., всего тысячъ на 60 руб.

При отправкѣ товаровъ съ низовыхъ пристаней къ Рыбинску платится **** за поставку и рабочимъ на ихъ харчахъ:

На ходовыхъ судахъ:

	Цѣна поставки, съ кулл.	Плата одному рабочему за «путину» до Рыбинска.
Изъ Саратова	отъ 7 р. до 7 р. 50 к.	Отъ 80 до 90 руб.
• Хвалынска	6 6 » 50 »	70 80 »
• Самары	3 3 » 50 »	70 75 »
• Булакова	6,50 к. 7 » —	85 90 »
• Лыскова	1,70 » 2 » —	27 30 »
• Моршанска	3 — 4 » —	35 46 »
• Промзина	3,50 » 3 » 70 »	54 37 »
Съ Казанскихъ пристаней .	3 3 » 50 »	70 75 »

* Одна въ самую Рыбинскѣ и 20 (подьячихъ) въ Уѣздѣ его.
 ** Въ 1837 г. выдѣлано и продано разнаго рода снастей, по 8 р. и 8 р. 50 к. за пудъ, и сумну до 45 т. руб.
 *** Смотря по величинѣ, берутъ за нихъ отъ 20 до 60 руб. Новая Снецовская барка стоитъ отъ 295 до 425, Вѣлозерская отъ 300 до 540, лодка Тихвинка (длиною въ 11 сажень) отъ 650 до 900, Соинка (9 ти сажень) отъ 175 до 350 руб.
 **** Здѣсь приняты цѣны 1837. года, и притомъ на ассигнаціи, безъ вычета лажы.

На машинныхъ:

	<i>Рабочему.</i>	<i>Лоцману*.</i>
Съ Казанскихъ приставей . . . 2 руб. 50 к.	{ Отъ 25 до 30 руб. въмѣсяцъ.	Отъ 4 до 600 р.
Изъ Самары . . . отъ 3 р. 40 к. до 3,70 к.		Отъ 6 до 800 »

За сгонку машины отъ Рыбинска до Нижняго Новгорода платится до 27 руб. каждому рабочему на его харчахъ; за сгонку мокшана — 25 и 26 руб. (на хозяйскихъ же харчахъ не болѣе 14 и 15 руб.). Сгонщикъ получаетъ отъ 50 до 70 руб.

За сплавъ! кладв изъ Рыбинска платится съ пуда:
до Нижняго отъ 10 до 15 к.
» Казани » 25 » 35 »
» Перми 50 »
При отправкѣ судовъ и товаровъ съ Рыбинскихъ приставей платится лоцманамъ, ководамъ и прочимъ судорабочимъ, а также за лошадей:

На своихъ харгахъ:

На хозяйскихъ харгахъ:

до Твери по Волгѣ:

За пару лошадей къ баркѣ отъ 63 до 108 руб.	Отъ 50 до 101 руб.
лодкѣ 80 »	» 42 » 83 »
(Лоцману столько же).	

до Крохина по р. Шекснѣ:

За пару лошадей къ баркѣ отъ 55 до 61 руб.	Отъ 55 до 85 руб.
лодкѣ » 59 » 104 »	» 50 » 88 »

до С.Петербурга:

Черезъ Сомину, съ пуда	отъ 39 к. до 1 руб. 20 к.
» ведра вина	» 44 » 46 —
Черезъ Вытегру, съ пуда	» 26½ » 41 —
» ведра вина	» 26½ —
» четверти овса отъ 2 руб. 21 к. до 4 «	— —
» сѣмени львянаго	2 » 70 —
» куля муки отъ 2 руб. 30 к. до 3 »	70 —
Черезъ Волочекъ съ куля муки	3 » 47 —

Судоотправители и прикащики на собственномъ ихъ содержаніи получаютъ отъ 60 до 200 руб. въ мѣсяцъ.

время пути, значительное число (до 2,000 человекъ) рабтниковъ, здѣсь обыкновенно называемыхъ «*кругниками*», употребляется при перегрузкѣ и нагрузкѣ товаровъ къ верхово-

не говоря уже о множествѣ рабочихъ народа на холовыхъ судахъ во

* На Моршанскихъ мокшанахъ лоцманъ получаетъ отъ 400 до 500 руб.

му ходу и при выгрузкѣ ихъ на складочныя мѣста. Квартиря большаго частію въ сѣмѣ Рыбинскѣ и получая довольно значительную плату за труды *, они не только содержатъ себя и семейства свои, но и даютъ бѣднѣйшимъ жителямъ города возможность съ выгодною продавать жизненные припасы (печеный хлѣбъ и т. п.) и разныя мелочныя вещи.

Чтобъ дать болѣе ясное понятіе о значительности здѣшней торговли,

* За „крюжную“ работу при перекручкѣ низовыхъ въ верховья суда платится крючнику:

- со 100 кулей муки отъ 4 до 11 р.
 - 100 четвертой пшеницы, съ на-
сыпкою въ кули и мѣшки — 6 — 15 —
 - 100 четвертой овса — 2 — 5 —
 - 100 кулей соли — 8 — 11 —
- За выгрузку на берегъ для складки въ бунты и амбары:
- со 100 кулей муки отъ 8 р. 5 к. до 9 р. 20 к.
 - 100 — овса „ 5 „ 50 „ 6 „ —

прилагаемъ (смот. таблицы) сравнительныя показанія за 1835, 1836 и 1837 годы: сколько, чего нвезено, на какую сумму, и какинъ путемъ привезено въ Рыбинскъ, или отпрвлено оттуда. Изъ этихъ чиселъ съ перваго взгляда открываеся: что вообще отпускается болѣе, нежели привозится, что казенныя кладн, въ обонхъ случаяхъ, составляютъ около одной четвертой доли частныхъ; что максимумъ отпуска принадлежитъ 1835 году [болѣе нежели на 113 м. руб.], минимумъ 1837-му [до 84½ м. руб.]; что Мологой отпускается менѣе, нежели прочими двумя рѣками; что грузъ каждаго отправившагося судна, средннмъ числомъ, стоитъ около 11½ т. руб.; что самое большее число судовъ пришло въ 1836-мъ [2,506], а наименьшее въ 1835 году [2,041].

о тис. находящихся при нихъ

6.		1 8 3 7.		
чикъ :		Рабочихъ:		
на всѣхъ		Судовъ	на одномъ	на всѣхъ
<i>При</i>				
Маш	4,900	97	50	4,850
Гуся	39,120	314	100 и 120	33,680
Разн	49,720	996	30	28,800
Сура	1,610	25	65	1,625
Колд	5,180	207	35	7,245
Баро	8,050	222	35	7,770
Полу	620	17	20	540
Лодс	4,070	214	10	2,140
	113,270	2,092	.	86,450
<i>Ото</i>				
Вышнен	.	7,382	.	.
При	36,560	.	.	33,122
) 5		4 3, 5 4 3		
<i>Въ д</i>				
Ошдѣле				
съ чело 25 в.		11,215 р. 25 к.		

Прилж. 4,000, въ 1837 г. 5,197. По „Виданъ Судоходства“ съ, потому что слѣдующія мимо Рыбинска, безъ пере:

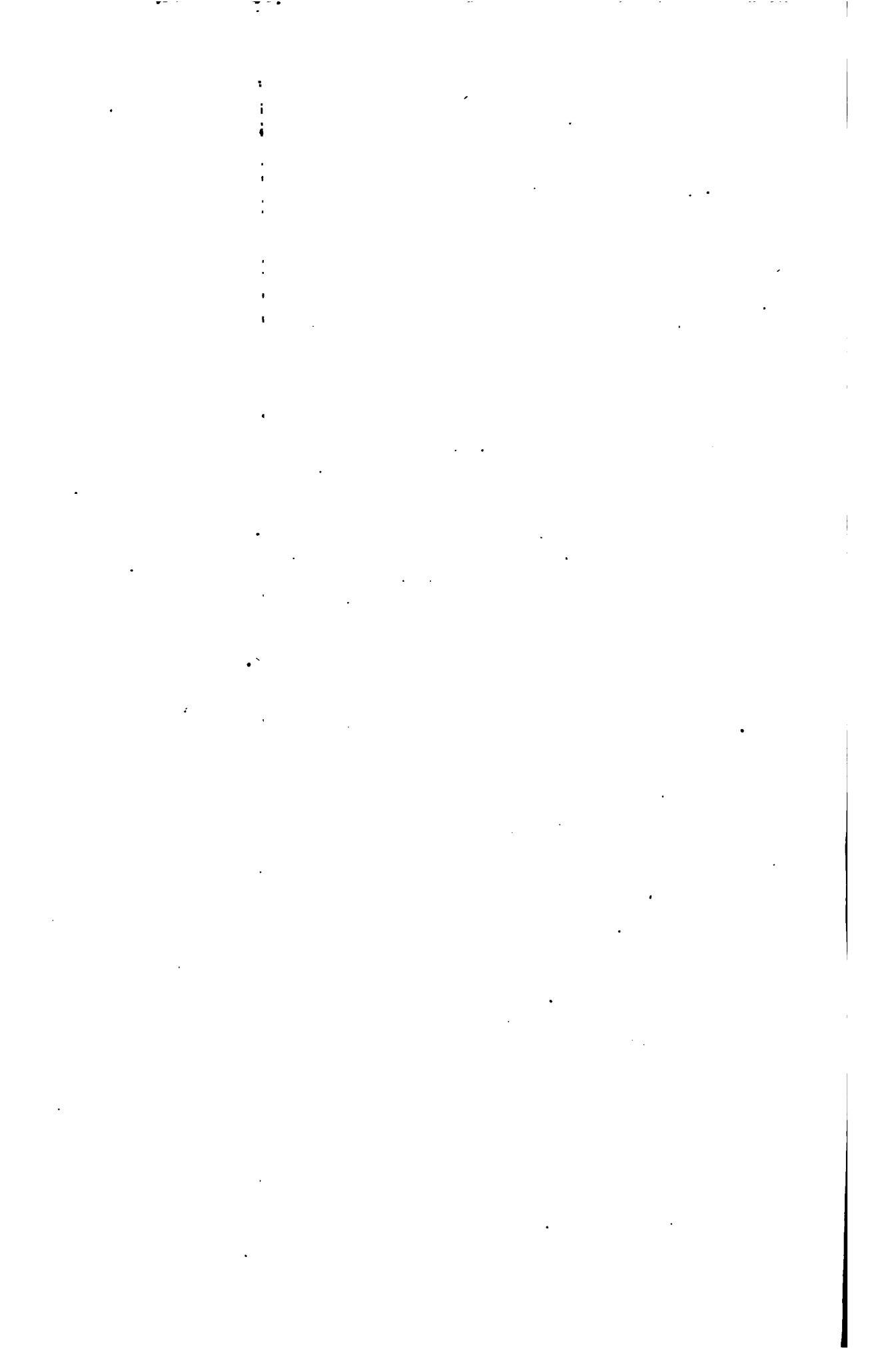

цѣхъ на зѣловку отъ

1837.				
	казен.		частн.	
	квч.	цѣна.	колич.	цѣна.
		Рублн.		Рублн.
Муки рѣ	364	554,799	39,586	411,694
— крѣ
Пшеницы	0	.	146,087	2,572,550
Ржи . 0
Гороху 0	.	.	3,000	45,000
Овса . 0	510	321,060	74,279	516,953
Кручь грѣ	974	111,636	600	8,400
— шѣ	.	.	134	3,350
Соли . 2
Чугуну
Солоду рѣ
Рогожь 0
Кулей . 0
Мочаль 0
Железа	.	.	31,600	126,400
		987,495		4,851,842

Примѣч. 2 руб.

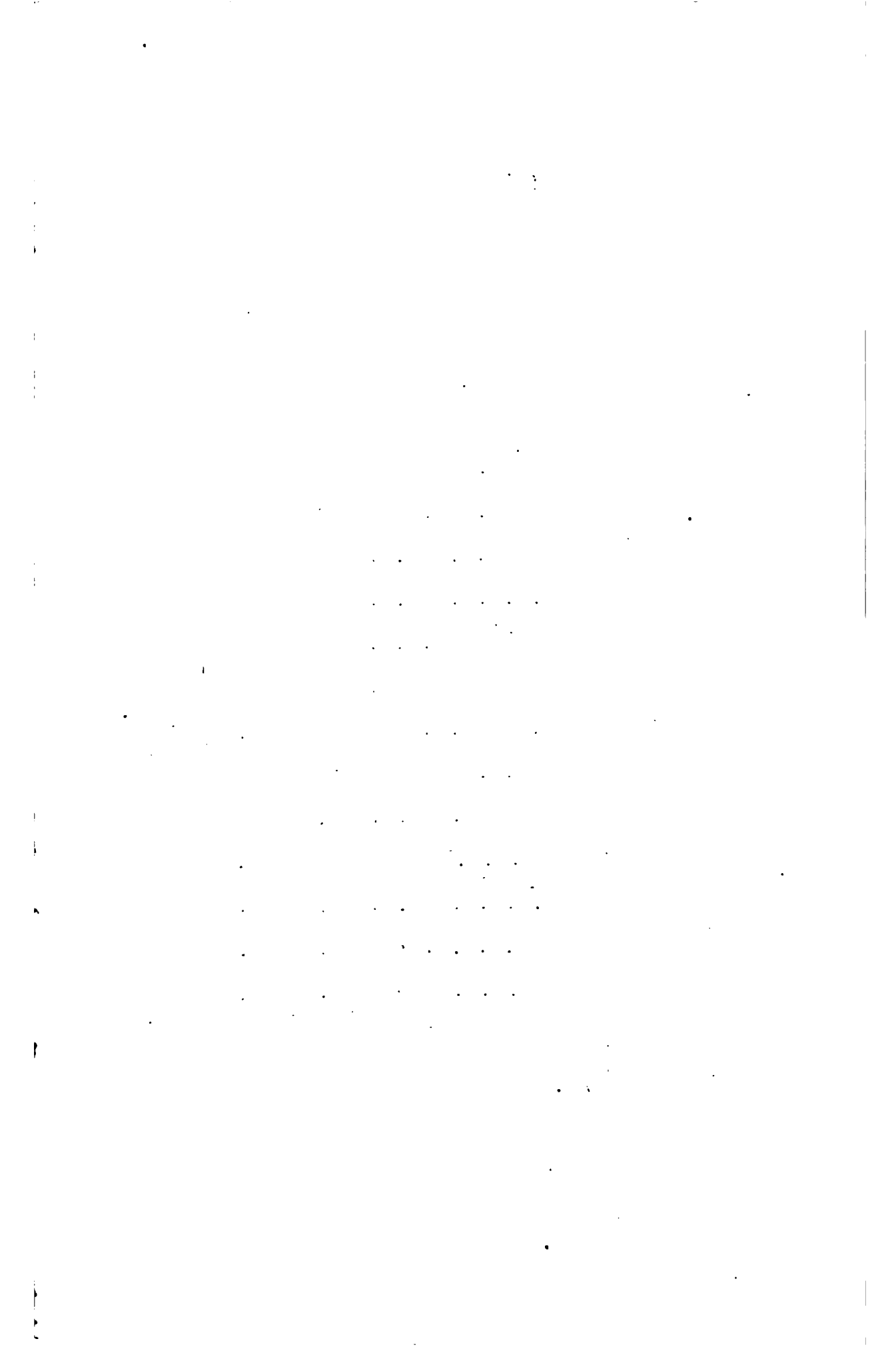

циска и привезенныхъ туда:

1837.			
	казен.	частн.	вообще.
и.			
По:	11.982,267 45 к.	23.470,075	35.452,342 45 к.
	482,791	13.093,346	13.576,137
	5.228,686 66½ к.	30.271,840 50 к.	35.500,527 16½ к.
	17.693,745 11½ к.	66.835,261 50 к.	84.529,006 61½ к.
Пр раз. выл ней.	12.080,226 40 к.	44.904,024 86½ к.	56.984,251 26½ к.
Суд при щес код цльн.	.	.	96,000
ште	.	.	1.600,000

Приобщения съ Рыбнискон судолодной дистанции

STATE OF NEW YORK

NAME	RESIDENCE	OCCUPATION	EDUCATION	REMARKS
J. B. Smith	New York	Teacher	High School	...
M. A. Jones	New York	Engineer	College	...
C. D. Brown	New York	Farmer	High School	...
R. E. White	New York	Merchant	College	...
S. L. Green	New York	Physician	College	...
T. H. Black	New York	Lawyer	College	...
K. M. Gray	New York	Artist	High School	...
N. P. Hall	New York	Scientist	College	...
D. W. Young	New York	Businessman	High School	...
L. C. King	New York	Writer	College	...
H. G. Scott	New York	Musician	High School	...
A. J. Adams	New York	Historian	College	...
W. R. Nelson	New York	Astronomer	College	...
M. S. Carter	New York	Architect	College	...
P. M. Evans	New York	Geologist	College	...
J. K. Roberts	New York	Economist	College	...
G. L. Turner	New York	Philosopher	College	...
B. N. Phillips	New York	Sociologist	College	...
V. M. Wright	New York	Linguist	College	...
C. E. Green	New York	Anthropologist	College	...
F. D. Baker	New York	Historian	College	...
M. J. Wilson	New York	Archaeologist	College	...
R. H. Moore	New York	Palaeontologist	College	...
S. P. Taylor	New York	Botanist	College	...
D. K. Anderson	New York	Zoologist	College	...
L. M. Jackson	New York	Physiologist	College	...
H. W. Martin	New York	Microbiologist	College	...
A. S. Lee	New York	Immunologist	College	...
W. T. Hill	New York	Geneticist	College	...
M. R. Young	New York	Molecular Biologist	College	...
J. P. King	New York	Biochemist	College	...

1880

1880

Стр.

1.

3.

83.

33.

19.

1.

3.

1.

	Ст.
Вѣдомость о числѣ Калмыцкаго народа въ 1857 году	7
Хлѣбъ въ Тамбовской Губерніи. А. САФРОНОВА.	8
Шелкъ въ Россіи. Л. САМОЙЛОВА.	9
Мысль объ усовершенствованіи полотнянаго производства въ Россіи. В. АРСЕНЬЕВА.	11
Училища, ученые общества, библіотеки, благотворительныя и исправительныя заведенія Лифляндіи. Ж. ГОЛЬДГАММЕРА.	13
Данныя для Нравственной Статистики Сибири. А. ВЕЛИЧКО.	35
Рыбинскъ. Сравнительное показаніе о движеніи судоходства на Рыбинскихъ пристаняхъ за 1835, 1836 и 1837 годы (съ таблицами). Ф. ТРОМЕНЕВА.	31.
Выды Индѣйской морской торговли за послѣднія 12 лѣтъ (три таблицы). ФОНЪ-ГЕННЕ.	



