Пролетарии всех стран, соединяйтесь!

КРАСНАЯ ЗВЕЗДА

ЦЕНТРАЛЬНЫЙ ОРГАН НАРОДНОГО КОМИССАРИАТА ОБОРОНЫ СОЮЗА ССР

№ 152 (4302) 6 июля 1939 г., четверг ЦЕНА 10 КОП.

СЕГОДНЯ В НОМЕРЕ:

Соревнование имени Третьей Сталинской Пятилетки (1 стр.).

Батальонный комиссар **С. Солодовников.** — Молодые врачи овладевают хирургией (1 стр.).

Японские провокаторы не успокаиваются (2 стр.).

Старший лейтенант **С. Сапиго.**—На артиллерийском наблюдательном пункте (2 стр.).

КРИТИКА И БИБЛИОГРАФИЯ. — Полковник **И. Колесников.** — Подготовка пехоты к ночным действиям (2 стр.).

Два года героической борьбы китайского народа против японских агрессоров. — Г. Михайлов. — Армия китайского народа. — **Ли Пин.** — Единый антияпонский национальный фронт. — **П. Крайнов.** — Китайская авиация в борьбе с врагом (3 стр.).

Германские «невидимые» займы Японии. — Обзор иностранной печати (4 стр.).

Боевые задачи стенных красноармейских газет

С каждым годом растет и крепнет армейская печать — могучее средство коммунистического воспитания воинов Красной армии, проводник ленинско-сталинских идей, коллективный агитатор, пропагандист, организатор широких красноармейских масс.

В арсенале большевистской печати Красной армии одно из славных и почетных мест принадлежит стенным красноармейским газетам, «Боевым листкам».

Велика роль «Боевого листка» (стенной газеты) как помощника командования и политического аппарата армии в борьбе за коммунистическое воспитание красноармейской массы, за новые успехи в боевой и политической учебе. Это подтверждает весь опыт низовой печати. Не меньшее, а большее значение имеет слово стенной газеты в обстановке непосредственных боевых действий.

История гражданской войны изобилует примерами того, как газеты, в их числе боевые листки, выходившие непосредственно на передовых позициях, подымали в массах боевой дух и решимость беспощадно разгромить врага. Печать была ближайшим помощником Реввоенсоветов, политоргановов и парторганизаций в проведении партийно-политической работы в армии.

Опыт Хасана показал, что наша армейская печать свято хранит славные традиции гражданской войны. Под грохот орудий и свист пуль здесь рождались стенные газеты, «Боевые листки». Большевистским словом зажигали они сердца бойцов, воодушевляли их на героические подвиги во имя родины, партии, народа.

«В боевой обстановке мы ежедневно выпускали стенную газету подразделения или боевые листки, — пишет в книге «Бои у Хасана» лейтенант А. Барабанов.—Военкорами являлись почти все бойцы подразделения. Газета знакомила красноармейцев с обстановкой на фронте, с боевыми задачами. Она пользовалась большим авторитетом. Бойцы ежедневно с нетерпением ждали свежего номера».

Опыт хасанцев следует широко применить во всех частях. Комиссары и политорганы обязаны добиться, чтобы в каждом подразделении регулярно выходили полноценные стенные газеты. Там, где это делается, где печатью руководит, где она является неотъемлемой частью партийно-массовой работы, — там стенные газеты играют огромную роль в борьбе за высокие показатели в боевой и политической подготовке.

В части, где комиссаром тов. Маркин (Орловский военный округ), «Боевые листки» выходят систематически. Ни одна боевая стрельба или тактическое учение не обходятся без них. В некоторых подразделениях этой части «Боевые листки» выпускаются даже несколько раз в день. Перед каждым выходом в поле комиссар инструктирует редакторов, на месте проверяет содержание газет, дает указания, советы. Хорошими оперативными стенными газетами заслуженно гордится эскадрилья, где комиссаром старший политрук Кириллов. Они насыщены вопросами боевой учебы, решительно борются за неустанное укрепление железной воинской дисциплины, за четкое выполнение уставов и наставлений. Стенгазеты здесь активно помогают воспитывать у летчиков большевистские качества: беззаветную любовь к родине, отвагу, твердость воли, честность и правдивость.

Только недальновидностью некоторых комиссаров и руководителей политорганов можно об'яснить их слабое руководство стенными газетами. К чему это приводит, видно на примере подразделения, где политическим руководителем тов. Горкин (лагерь имени Ворошилова). Здесь газету заполняют три штатных «военкора»: политрук, командир роты и парторг. Лишенная своей основной опоры — военкоровского актива, — стенгазета влачит жалкое существование.

Политуправление РККА требует от комиссаров, политорганов и парторганизаций в корне улучшить руководство стенными газетами. В ближайшее же время их нужно организовать во всех ротах, эскадронах, батареях, отрядах и равных им подразделениях. Периодичность их выпуска — не реже раза в шестидневку. На тактических учениях, маневрах и в боевой обстановке должен быть обеспечен ежедневный выпуск «Боевых листков».

Первейшая обязанность политорганов и парторганизаций — добиться, чтобы **«стенные газеты не только по названию, но и по содержанию были подлинно массовыми красноармейскими газетами, постоянно прислушивались к голосу своих читателей, держали тесную связь с ними, добивались действенности каждой военкоровской заметки.**

Только при выполнении этих требований стенные газеты станут подлинными пропагандистами, агитаторами и организаторами красноармейских масс».

Директива Политического управления РККА четко определяет конструирование и порядок работы редколлегий стенных газет, указывает обязанности партбюро, политрука и комиссара части в отношении руководства работой редколлегии, устанавливает твердый порядок ведения редакционного хозяйства. Все это позволяет поставить дело низовой печати прочно, без кустарщины, добиться глубокого содержания и высокой идейности стенных газет.

Руководство комиссара стенными газетами не должно ограничиваться только утверждением редколлегий, избираемых на общих красноармейских собраниях, и редактора, представляемого ему на утверждение партийным бюро. Нужно все время наблюдать за их работой, практически, конкретно помогать. Не реже, чем раз в 2 месяца, комиссар части должен созывать редакторов и членов редколлегий стенных газет для инструктажа и обмена опытом.

За идейное содержание и общее направление работы газеты несет ответственность политрук. Он обязан тщательно просматривать каждый номер газеты и санкционировать его выпуск.

Политрук обязан также совместно с редактором стенгазеты («Боевого листка») проводить всю организационно-воспитательную работу с военкорами. Каждый военкор должен быть отличником боевой и политической подготовки. Только тогда голос его будет веским, действенным.

Политическое управление РККА разослало в части художественно-оформленные портативные папки с макетами «Боевых листков» (стенных красноармейских газет). Политуправления округов и армий, политотделы и комиссары должны принять все меры к тому, чтобы макеты «Боевых листков» были использованы наиболее целесообразно, послужили улучшению работы красноармейских газет.

Большую помощь стенным газетам может оказать красноармейская газета соединения. Ее обязанность — печатать обзоры стенных газет и периодически по согласованию с политотделом проводить совещания редакторов и военкоров соединения.

Решительно улучшить руководство красноармейскими стенными газетами, добиться, чтобы в каждом подразделении регулярно выходил свой воинствующий орган большевистской печати — такова боевая задача комиссаров, политорганов и парторганизаций.

Надо сделать стенную газету подразделения подлинным бойцом за высокое качество боевой и политической подготовки и укрепление воинской дисциплины, воспитателем бойцов в духе преданности партии Ленина—Сталина и социалистической Родине, в духе жгучей ненависти к врагам народа. Нужно превратить красноармейские стенные газеты в трибуну обмена передовым опытом боевой и политической учебы. Их задача — всесторонне освещать ход социалистического соревнования в подразделении, бороться за авангардную роль коммунистов и комсомольцев. Они обязаны быстро и чутко реагировать на все явления в жизни роты, не проходя мимо ни одной мелочи.

Задача стенных газет—**«по-большевистски критиковать недочеты в практической работе подразделения; критиковать бойцов, нерадиво относящихся к учебе и овладению военным делом, нарушающих воинскую дисциплину и внутренний распорядок подразделения».**

При большевистском руководстве «Боевыми листками» (стенными газетами) они сыграют неоценимую роль в решении задач, стоящих перед Красной армией.

Вручение орденов и медалей Союза ССР

Вчера Председатель Президиума Верховного Совета СССР тов. М. И. Калинин вручил ордена и медали большой группе особо отличившихся учителей сельских школ, награжденных за выдающиеся успехи в деле школьного обучения и советского воспитания детей в сельских школах, за отличную постановку учебной работы и активное участие в общественной жизни в деревне.

Ордена и медали получили учителя сельских школ Орджоникидзевского края, Дагестанской, Чечено-Ингушской и Марийской АССР, Тамбовской и Пензенской областей.

В числе награжденных заведующий Моздокской начальной школой № 4 Моздокского района т. М. Г. Афанасьев, заведующая начальной школой Суворовского района т. Е. С. Калинина, учитель Ахтыш-Аухской неполной средней школы Хасав-Юртовского района т. М. М. Муталимов, учитель Верхне-Спасской неполной средней школы Рассказовского района т. Т. Н. Ефремов, заведующая Кузьмино-Гатьевской начальной школой Тамбовского района т. П. С. Попова, учитель Трескинской неполной средней школы Городищенского района т. И. Д. Бугрин, учительница Мокшанской средней школы т. А. П. Скородумова и многие другие товарищи.

С краткими речами от имени награжденных выступили тт. М. Г. Афанасьев, Ф. Г. Гралусов, М. М. Муталимов, П. С. Попова, А. П. Скородумова и Г. А. Виноградов.

Награды вручены также группе работников завода № 172 и ряду других товарищей.

Тов. М. И. Калинин сердечно поздравил награжденных товарищей и пожелал им дальнейших успехов в работе.

Соревнование имени Третьей Сталинской Пятилетки

Ведущая эскадрилья в округе

ЛЕНИНГРАДСКИЙ ВОЕННЫЙ ОКРУГ, 5 июля. **(По телефону от наш. спец. корр.).** Четким строем подразделение вышло к самолетам. Закипела обычная работа, где каждый стремился как можно лучше выполнить свои обязательства по социалистическому соревнованию.

Техники и мотористы привыкли дорожить каждой минутой, выполнять работу без лишних движений. Это позволяет им значительно быстрее подготавливать боевые машины к полету, чем это положено по норме.

Вот и сейчас младший воентехник Морозов и моторист Тюленев, быстро сняв чехлы с моторов, проверив управление, наличие горючего и масла, начали опробывать моторы. Мощные моторы работали безукоризненно. В это время подвесили бомбы для звена старшего лейтенанта Сукманова. С помощью лебедок тт. Морозов и Тюленев повесили бомбы без всяких задержек. Замечательные мастера своего дела — техники звеньев воентехник 1-го ранга Кузин и воентехник 2-го ранга Ларионов тщательно проверяют работу своих подчиненных.

Технический персонал бережно следит за сохранением самолетов. Он добился большой экономии горючего и масла. В мае и июне подразделение сэкономило около 8.000 килограммов бензина.

Когда машины были подготовлены к полету, летчики и штурманы вторично проверяли их исправность. Один за другим выруливают на старт скоростные бомбардировщики. Вскоре несколько самолетов пошли по кругу и в зону.

Еще не так давно группа летчиков подразделения не точно производила посадку. Подготовившись, они теперь успешно сдают экзамены. Точно у посадочного знака отсчитывает самолет старшего лейтенанта Старикова. Точно так же делает посадку на учебной машине и лейтенант Борщенко.

Звено старшего лейтенанта Сукманова хорошо выполнило сложную задачу. Боевые машины находились в воздухе непрерывно больше трех часов. Звену пришлось пробиваться сквозь облака. Штурман звена старший лейтенант Забелин, ориентируясь только по приборам, вел боевые машины точно по курсу.

Подойдя к цели, звено с большой высоты отлично выполнило задание по бомбометанию.

Искусством вождения самолетов по приборам овладели все штурманы подразделения. Каждый из них полностью отработал и усвоил курс слепых полетов и летал по маршруту под «колпаком». В этом помог им командир эскадрильи капитан Алексеев, обладающий большим летним опытом. Достаточно сказать, что он налетал около 500 часов в ночных условиях.

Во время одного из учений подразделение получило задание: уничтожить важные об'екты в городе N. Скоростные бомбардировщики летели пятерками. Набрав большую высоту, боевые машины легли на курс. Летчики умело обошли аэростаты заграждения и вышли к цели, хотя она и была скрыта облаками. Мастера высотных полетов, отыскав «окна», умело произвели бомбометание.

На обратном пути пятерка, руководимая старшим лейтенантом Владимировым, была атакована звеном истребителей «противника». Штурман подразделения капитан Киселев, стрелок-радист Черкасов и другие отразили атаку пулеметным огнем.

В эскадрилье капитана Алексеева бомбометание с больших высот стало уже самым обычным явлением. Самая сложная задача стрельб на встречных курсах выполнена полностью. Штурманы Забелин, Виноградов, Гончаренко, Сычук и другие успешно бомбят звеном и водиночку.

Эти успехи в подразделении капитана Алексеева достигнуты благодаря широко развернутому социалистическому соревнованию имени Третьей Сталинской Пятилетки. Перед каждым полетом экипажи берут социалистические обязательства и регулярно подводят итоги их выполнения.

Летчики, штурманы и техники подразделения систематически повышают свои знания. Они учатся в различных кружках и заочных учебных заведениях. Старшие лейтенанты Виноградов, Ермаков учатся на последнем курсе заочного факультета Военно-воздушной академии имени Жуковского.

Безаварийная эскадрилья тов. Алексеева в прошлом году заняла ведущее место в округе. Шансы на первенство это подразделение имеет и в нынешнем году.

Д. МЕДВЕДОВСКИЙ.

Образцовый военный склад

ПРИВОЛЖСКИЙ ВОЕННЫЙ ОКРУГ, 5 июля. **(По телефону от наш. корр.).** Одним из первых в округе включился в социалистическое соревнование имени Третьей Сталинской Пятилетки склад, где начальником капитан Линсцер. «Бесперебойно и быстро снабжать войсковые части обозновещевым довольствием» — такое основное обязательство взял на себя коллектив склада.

Вольнонаемные рабочие и начальствующий состав склада заключили между собой индивидуальные договоры. Так, например, рабочий-упаковщик тов. Жиляев обязался добиться выполнения нормы на 200 процентов. С тов. Жиляевым заключили индивидуальные договоры рабочие тт. Проскурин и Гаверовский. Результаты соревнования не замедлили сказаться. Уже в первый месяц соревнования тов. Жиляев выполнил норму на 196 процентов, тов. Проскурин — на 190, тов. Гаверовский — на 180 процентов. В июне были достигнуты еще лучшие результаты. Тов. Проскурин выполнил норму на 242 процента, тов. Жиляев — на 207, тов. Гаверовский — на 194 процента.

Перенял опыт работы передовиков, теперь намного перевыполняют нормы выработки рабочие и работницы отдела, который возглавляет тов. Кузнецов.

Успешно соревнуется и коллектив отдела под руководством тов. Салманова, работница этого отдела комсомолка тов. Лындина выполняет производственный план на 170, а работница тов. Долинская — на 150 процентов. В мае и июне все рабочие и работницы этого отдела выполнили норму в среднем на 144,5 процента.

В первые дни соревнования работницы пошивочной мастерской тт. Попова и Майорова выполнили производственную программу на 100—105 процентов, а сейчас — на 180—190 процентов.

За первое полугодие склад повысил производительность труда на 31,5 процента при сокращении рабочей силы на 25 процентов.

За последнее время значительно выросло число стахановцев и ударников.

Старший политрук Г. СМОРЫГО.

Кредитная помощь переселенцам

В этом году Сельскохозяйственный банк СССР значительно расширяет кредитную помощь колхозным хозяйствам, переселяющимся из центральных районов на Дальний Восток и в Сибирь.

Полностью оплачивается стоимость проезда и питания, медицинского и культурного обслуживания в пути. Свободные дома в новых местах предоставляются бесплатно, каждой переселенческой семье выделяется на ремонт дома долгосрочный кредит до двух тысяч рублей. Если свободных жилищ нет, Сельхозбанк предоставляет кредит на строительство новых домов для переселенцев.

В Приморье, Хабаровском крае, Читинской области и на Крайнем Севере 50 процентов ссуды выдается за счет государственного бюджета и переселенцами не возвращается. Остальная часть полученной суммы погашается ими в течение 15 лет, начиная с четвертого года после вселения в дом. В районах Иркутской области и Красноярского края в виде безвозвратной ссуды выдается 35 процентов, а остальная часть кредита предоставляется на 10-летний срок с погашением, начиная с третьего года после вселения в дом.

Сельхозбанк выдает переселившимся бесспорным хозяйствам долгосрочный кредит на покупку коров с погашением в течение пяти лет. Красноармейские хозяйства получают половину этой суммы в виде безвозвратной ссуды.

Всем переселенческим хозяйствам выдается долгосрочный кредит на обзаведение. Размер этого кредита — от 300 до 1.000 рублей на хозяйство. Семьи красноармейцев получают на хозяйственное обзаведение единовременное пособие в размере 500 рублей на каждую семью. (ТАСС).

Оборонные соревнования пионеров и школьников РСФСР

В Москву из областей, краев и автономных республик с'ехались 626 пионеров и школьников — участников оборонных соревнований РСФСР. Среди юных патриотов Родины около 200 девочек.

Вчера участники соревнований собрались на полигоне Центрального Совета Осоавиахима в Вешняках (под Москвой) на парад — торжественное открытие лагерей.

Парад начался в 17 часов. Присутствовали тов. Ем. Ярославский, секретарь ЦК ВЛКСМ тов. Мишакова, секретарь Московского Комитета ВЛКСМ тов. Федорова, заместитель народного комиссара просвещения РСФСР тов. Азаров, зам. председателя Центрального Совета Осоавиахима СССР тов. Клементьев и др.

Парад открыла секретарь ЦК ВЛКСМ тов. Мишакова.

Сегодня — начало оборонных соревнований. (ТАСС).

Старший лейтенант В. Беседин, командир передового подразделения ведущей части Закавказского военного округа.

Фото И. Горбатюка.

Молодые врачи овладевают хирургией

(От нашего корреспондента по Калининскому военному округу)

Коллектив Калининского окружного военного госпиталя, существующего всего полгода, сумел за этот короткий срок завоевать любовь и уважение бойцов, командиров и политработников. На имя комиссара госпиталя, врачей и медицинских сестер поступают десятки благодарственных писем от бойцов, возвращенных в строй. Особенно признательны лечившиеся в госпитале сотрудникам хирургического отделения.

Многочисленные сложные операции свидетельствуют о большом искусстве военных хирургов. 22 июня в госпиталь поступил техник Ковалев. У больного был перелом ребер. Ковалева немедленно подготовили к операции. Умело применив метод профессора Вишневского, хирург Богданов сделал Ковалеву блокаду. Операция оказалась настолько удачной, что больной уже на другой день мог самостоятельно передвигаться, а через четыре дня вернулся в часть.

Еще более поучительный, с точки зрения военной хирургии, случай произошел 26 июня. Скорая помощь доставила в госпиталь курсанта Волчкова. Было уже 23 часа. Спасти курсанта могла только немедленная операция. Во время операции совершенно неожиданно, из-за аварии на электростанции, погас свет. Врачи, не теряя ни минуты, продолжали операцию при свечах и провели ее с полным успехом. Курсант Волчков уже выздоравливает.

Врачи госпиталя стали энтузиастами хирургии. Главная заслуга в этом принадлежит молодому врачу Богданову, который показывает пример товарищам. Упорно изучая в день совершенствуется он в своей специальности. Богданов посещает научные конференции и лечебные учреждения города. Он постоянно читает и изучает периодическую литературу по хирургии.

Больших успехов добился в овладении хирургией и начальник госпиталя военврач 1-го ранга Ходоровский. Несмотря на перегруженность основной работой, Ходоровский три часа ежедневно посвящает хирургической практике. Еще в январе этого года он совершенно не имел практики по операциям. Навыки хирурга он стал приобретать, неоднократно ассистируя у врача Богданова. Сейчас Ходоровский овладел ассистической, освоил методы переливания крови, остановки кровотечений. За последнее время Ходоровский сделал самостоятельно около 20 операций. Начальник госпиталя много работает над научной литературой. Между прочим, он изучал методику обезболивания по способу Вишневского.

Работники госпиталя заботятся о том, чтобы совершенствовались в хирургии и врачи войсковых частей гарнизона. В операционные дни врачам частей и военных училищ представлена возможность посещать госпиталь. Завсегдатаями госпиталя стали врачи Калининского военного училища тт. Бокола и Каганова. Тов. Каганова часто посещала также хирургическое отделение областной клинической лечебницы. Работая ассистентами у опытных хирургов, Бокола и Каганова уже овладели малой хирургией и техникой переливания крови.

Батальонный комиссар С. СОЛОДОВНИКОВ.

Закончился сбор планеристов РККА

На-днях закончился всеармейский сбор планеристов РККА. На сборе была разработана методика подготовки спортсменов-планеристов.

Летную часть программы участники сбора выполнили с большим под'емом. Каждый инструктор после полетов с автостарта освоил авиабуксировку на двухместном планере. Затем состоялись полеты на одноместном планере с выполнением фигур высшего пилотажа, а также полеты в строю. Отличное мастерство по технике пилотирования показали инструкторы планерного спорта капитаны Старосельцев и Тюриков, старшие лейтенанты Павленко и Моргунов.

Технический состав сбора освоил материальную часть нескольких основных типов планеров. Водители автомашин изучили технику запуска планеров с помощью автостарта. Сбор прошел успешно, без аварий и происшествий.

Молодые участники сбора получили здесь большой практический опыт. Уезжая на места, инструкторы-планеристы поставили перед собой задачу подготовить сотни и тысячи новых энтузиастов планерного спорта.

Учащиеся специальных школ Москвы вышли в лагерь

Вчера учащиеся специальных школ столицы вышли в лагерь.

К приходу будущих лейтенантов артиллерии лагерь, расположенный в сосновом лесу, был уже прекрасно оборудован. Перед каждой палаткой разбиты цветники, клумбы. В центральной части лагеря расположены ленинские комнаты, библиотека, читальня. На левом фланге оборудованы учебные классы, тир и артиллерийский парк.

Вместе с учащимися в лагерь вышли опытные командиры-артиллеристы. Под их руководством специальники будут изучать артиллерию, тактику, топографию, стрелковое, военно-химическое, инженерное и автотракторное дело.

Впервые учащиеся специальных школ будут изучать боевой порядок батареи, разведывательную службу артиллерии, правила подготовки орудия к стрельбе. Много времени отводится на изучение пушек, приборов и снарядов.

18 июля учащиеся специальных школ торжественно отпраздуют открытие своего лагеря.

Групповой прыжок парашютистов

БЕЛОРУССКИЙ ОСОБЫЙ ВОЕННЫЙ ОКРУГ, 5 июля. **(По телеграфу).** В части, которой командует тов. Леонов, 15 летчиков совершили вчера групповой парашютный прыжок с высоты 4.100 метров. Приземление проведено отлично.

На артиллерийском наблюдательном пункте

(От специального корреспондента «Красной звезды»)

Возле опушки леса, в кустарнике расположилась группа бойцов, вооруженных приборами для наблюдения, маскировочными накидками и сетками, шанцевым инструментом. Это взвод лейтенанта Холодова вышел на тактическое занятие. Четко излагает лейтенант бойцам цель и задачу сегодняшнего выхода:

— Научиться правильно занимать и оборудовать командирский наблюдательный пункт, хорошо его маскировать. Разведчикам кроме того надо научиться вести непрерывное наблюдение за полем боя.

Детально изучив местность и затем разъяснив бойцам требования, пред'являемые к командному пункту, Холодов отправился на один из скатов возвышенности. Здесь он и выбрал наблюдательный пункт. Этот пункт отвечал всем требованиям артиллерийской разведки. Он почти ничем не выделялся среди местных предметов. В то же время с пункта хорошо просматривалось «поле боя».

Когда разведчики, надев на себя маскировочные накидки, приступили к оборудованию пункта, лейтенант вызвал к себе младших командиров и ознакомил их с тактической обстановкой:

— Наша батарея поддерживает первую роту, которая заняла исходное положение в роще «Зуб». Дальнейшая задача роты — наступать на Безымянную высоту.

Лейтенант ознакомил младших командиров с ориентирами, сигналами и указал их районы огневой позиции, бокового и переднего наблюдательных пунктов. После этого он поставил перед каждым конкретную задачу.

Вскоре наблюдательный пункт был оборудован и тщательно замаскирован. Была также выделена охрана пункта. Младший командир тов. Марков указал разведчикам сектора наблюдения и ориентиры. Через несколько секунд разведчики Королев и Лебедев, первый — по стереотрубе, второй — по буссоли, уже давали отсчеты по ориентирам и обнаруженным целям. Это — лучшие разведчики. Они быстро ориентируются на местности, безукоризненно знают оптические приборы.

Но не только эти двое разведчиков работали хорошо. Каждый разведчик, связист, радист был на своем месте и успешно делал свое дело. Примером, как и всегда, служили младшие командиры. Командир отделения разведки Рыбаков быстро и правильно начертил схему ориентиров. Командир отделения связи Жураков своевременно представил на пункт аккуратную схему расчета средств связи. Хорошо выполняли обязанности командира взвода управления отделенный командир Марков.

Во всем этом занятии чувствовалось культурное руководство лейтенанта Холодова, умело воспитывающего подчиненных. Холодов — молодой растущий командир. Он всегда старательно готовится к занятиям, читает с этой целью военную литературу, следит за передовой военной мыслью.

Однако Холодов допустил и некоторые недочеты. Знаком младших командиров с тактической обстановкой на самом командирском пункте, пока еще тот не был оборудован, он поступил неправильно. Не следовало вызывать людей на пункт. В целях маскировки надо было отойти с младшими командирами куда-либо в сторону и там поставить им задачу. Ведь малейшее скопление на пункте позволяет противнику быстро обнаружить его. Наблюдательный командирский пункт — глаза и уши артиллерии. Поэтому необходимо всегда беречь его и скрывать от глаз противника.

Кстати сказать, не только тов. Холодов, но и некоторые другие артиллерийские командиры почему-то считают, что ставить задачу можно только на наблюдательном пункте, даже если он еще не оборудован. Конечно, это мнение ошибочно.

На этом же занятии в ряде случаев не было видно серьезного отношения к так называемым мелочам. Разведчик Коротченко старательно, как и полагалось по уставу, отрыл ход сообщения полного профиля. Но он не замаскировал под фон местности свежевырытый грунт. Стоило самолету противника появиться над этим местом, и он по свежему грунту мог бы определить, где расположен наблюдательный пункт.

Несколько слов о разведчиках. Работали они безукоризненно, но только в своих секторах. Когда же цели появились в местах разграничения секторов наблюдения, разведчики не хотели их признавать. Каждый считал, что эти цели не его. Разведчик Королев надеялся на Лебедева, полагал, что он засечет появившуюся цель. Лебедев в свою очередь надеялся на Королева. В боевой обстановке подобная практика может привести к печальным последствиям. Первый же разведчик, обнаруживший цель, хотя бы и не в своем секторе, обязан сообщить об этом своему напарнику, а если необходимо, должен сам засечь ее. Ни одну цель нельзя оставлять незасеченной.

Старший лейтенант С. САПИГО.

МОСКОВСКИЙ ВОЕННЫЙ ОКРУГ.

ДЕЙСТВИЯ КОНТРОЛЬНОЙ РАДИОСТАНЦИИ

Войска в современном бою богато насыщены радиосредствами. Работа радиста теперь усложнилась, особенно вследствие радиопомех. Только систематический, хорошо организованный четкий контроль своих радиостанций поможет установить жесткую дисциплину в эфире, найти обходные пути связи при помехах.

Необходимость такого контроля над работой радиостанций неоспорима. И все же ряд фактов показывает, что этим делом в некоторых частях занимаются лишь от случая к случаю. Бывает также, что контроль организуют неумело, непродуманно, без всякой целеустремленности. Все это происходит потому, что начальники связи зачастую неоценивают значение контрольной станции для подготовки радистов.

Какие задачи могут быть поставлены перед контрольной радиостанцией? Во-первых, она следит за дисциплиной в эфире, конкретно определяя, кто, когда и почему нарушает ее. Во-вторых, она помогает главной рации в управлении сетью и устанавливает причины, мешающие радиосвязи. Кроме того контрольная радиостанция обязана проверять своевременность смены данных для работы в сетях, правильность действий каждого радиста. Чтобы выявить процент искажений за счет передающего и принимающего, станция производит переприем отдельных радиограмм.

Контрольная станция должна быть организована, как правило, в каждой сети за счет штатных средств, но с непосредственным подчинением начальнику, организующему радиосеть. Ее следует укомплектовать наиболее подготовленными радистами, проинструктировать их, снабдить данными работы сети и расписанием смены этих данных, связать телефоном с главной рацией. Приемники контрольной станции должны быть тщательно отградуированы по волномеру.

Основное условие для успешной работы контрольной станции — немедленно и решительно реагировать на все нарушения. Начальник контрольной станции обязан ежедневно докладывать о результатах своих наблюдений, составляя специальную сводку с указанием, что предпринято главной рацией для устранения недочетов.

Нет надобности подробно описывать, как станция должна выполнить каждую задачу, это и так понятно. Но крайне важно тщательно продумать задачи и конкретно указать, какие из них являются первоочередными.

Остановимся отдельно на контроле качества работы радистов. Зачастую радисты обвиняют друг друга в искажениях и задержке ответа при вхождении в связь, и трудно выяснить, кто же из них виноват. Контрольная рация как раз и обязана установить конкретные причины каждой задержки, искажения. Надо так поставить дело, чтобы работа радиста была, как в зеркале, видна на контрольной станции. Особенно ценны услуги контрольной станции при установлении связи с рациями других сетей и при избавлении от помех. Установив точно радиопомеху и диапазон ее, контрольная станция обязана сообщить об этом главной рации (по телефону), указав диапазон запасных волн, не подверженных помехе.

Глубоко продумав организацию контрольной службы, начальник связи получит мощное средство высококачественной подготовки радистов и сможет установить дисциплину в эфире, исключающую всякие нарушения нормальной работы раций.

Майор И. СУЛИМА.

Японские провокаторы не успокаиваются

По сообщению Штаба монголо-советских войск МНР, ко 2 июля с. г. японо-манчжуры сосредоточили значительные силы пехоты, конницы, артиллерии и около 100 танков в районе Номон-Кан-Бурд-Обо, что юго-восточнее оз. Буир-Нур. При поддержке бомбардировочной и истребительной авиации, снова нарушив границу МНР, японо-манчжуры на рассвете 3 июля перешли в наступление из района Номон-Кан-Бурд-Обо и севернее до оз. Яньху, атакуя расположение монголо-советских войск к востоку от р. Халхын-Гол и стремясь прорваться к западу от этой реки. В наступлении участвовала вся 23-я пехотная дивизия Камацубара, поддержанная полком пехоты, 3 и 4 танковыми полками и до 6 кавалерийских полков баргут.

Монголо-советские войска отразили все атаки японо-манчжурских войск в районе Номон-Кан-Бурд-Обо и нанесли им большие потери. К северо-западу от этого района японская пехота, при поддержке не менее 60-ти танков потеснила кавалерийские части монголо-советских войск и перепрыгнула на западный берег р. Халхын Гол, заняв небольшой плацдарм. В результате решительной контр-атаки советско-монгольских войск и авиации, японские войска, переправившиеся на западный берег реки Халхын Гол, к исходу 5 июля с большими для них потерями отброшены к востоку от реки Халхын Гол. За эти дни расстрелано советско-монгольской артиллерией 50 японских танков, подбито 8 орудий. Убитых японо-манчжур — около 800 человек. Потери монголо-советских войск — 100 человек убитыми, раненых 200 человек, подбитых танков и бронемашин 25 штук.

Одновременно за 2—5 июля происходили воздушные бои крупных сил авиации обеих сторон. Во всех этих вооруженных столкновениях поле боя неизменно оставалось за советско-монгольской авиацией. Японская авиация за период боев с 2 по 5 июля потеряла убитыми — 45 самолетов. Потери монголо-советской авиации — 9 самолетов.

По донесениям Штаба советско-монгольских войск, начальник бюро печати Квантунской армии Кавахара за опубликование лживых и хвастливых сообщений о мнимых успехах японской авиации смещен со своего поста и заменен полковником Вато. (ТАСС).

Рационализаторы и изобретатели одного училища

ТАМБОВ, 5 июля. **(От наш. спец. корр.).** В Тамбовском артиллерийско-оружейном техническом училище бьет ключом рационализаторская мысль.

Слушатель тов. Шарапов изобрел лебедку для перемещения артиллерийских систем. Лебедка эта построена и уже практически используется на занятиях в специальных классах. Тов. Шарапов внес также предложение, касающееся крепления щита гаубицы, сокращающее время на разборку орудий.

Тов. Соболев сконструировал прибор, отмечающий ошибки стрелка при наводке. Из ранее представленных изобретений тов. Соболева уже используется малокалиберный ствол к пистолету. Ценные предложения поступили также от курсантов Прибылова, Малинина, Козлова и других.

За рационализаторские предложения и изобретения тт. Шарапов и Соболев награждены денежной премией.

Зенитно-пулеметная установка под командой младшего лейтенанта И. Загубинога (крайний справа) отражает налет штурмовой авиации «противника» на тактических занятиях N части Приволжского военного округа. Фото Н. Финикова.

От чего зависит активность на партсобрании

(От нашего корреспондента по 2-й Отдельной Краснознаменной армии)

Борьба за полную и постоянную боеготовность своей части, своего подразделения составляет главную задачу партрганизаций РККА. Указание товарища Сталина на XVIII партийном с'езде о необходимости «всемерно укреплять боевую мощь нашей Красной армии» обязывает партийные организации повседневно заботиться о всемерном повышении качества боевой подготовки. Практически речь идет о том, чтобы коммунисты возглавили борьбу за новые успехи в боевой учебе, делом помогали командирам, комиссарам, политорганам решать стоящие перед Красной армией задачи.

Создать партийную обстановку вокруг вопросов боевой подготовки — значит привлекать внимание бойцов и командиров к боевой учебе, подымать их на борьбу с малейшими недочетами.

Партийное общественное мнение должно быть мнением всего личного состава части, подразделения. Под этим знаком и надо строить всю партийную работу.

Вопросы боевой подготовки не должны сходить с повестки дня партийных собраний, однако ставить их на обсуждение надо обдуманно. Вот этой обдуманности как раз и нехватает парторгу тов. Лебедеву и политруку тов. Власкину. Они обычно ставят на обсуждение партийных собраний только один вопрос: «Итоги боевой подготовки и дальнейшие задачи». Этому вопросу были посвящены за последнее время все пять партсобраний.

Коммунисты неоднократно подсказывали и Лебедеву и Власкину, что нужно ставить на обсуждение партийных собраний вопрос не вообще о боевой подготовке, а отдельные конкретные вопросы, но Лебедев и Власкин остаются верными себе. Никто из коммунистов не помнит, чтобы когда-нибудь на собраниях обсуждалось состояние стрелковой подготовки, несения караульной службы или дисциплины.

...Об'явление об очередном собрании низовой партийной организации вывесили на большом щите. Проходя мимо, коммунисты останавливались около щита и гадали, что же они будут обсуждать.

— Наверное опять итоги и задачи, — сказал коммунист Дрозд.

И он не ошибся. Вечером в ленинской комнате собрались коммунисты. Председатель собрания Конобеев сообщил, что на повестке дня один вопрос — ход лагерной учебы и дальнейшие задачи.

Собрание началось, а кандидат партии Уланов развернул газету, занялся чтением. Что-то недовольно буркнув себе под нос, кандидат партии Никитушев уткнулся в книгу, а лейтенант Каратун достал из полевой сумки блокнот и стал чертить схему наступления взвода. Остальные присутствующие также холодно встретили сообщение о повестке дня.

Неверно было бы думать, что коммунистов мало интересует боевая и политическая подготовка своего подразделения. Безразличие к повестке дня партийного собрания навеяно утомительным однообразием, или, как говорят, «переливанием из пустого в порожнее».

Судите сами. Выходит докладчик тов. Костромин, а затем содокладчик тов. Власкин и оба повторяют то же самое, что они уже говорили десятки раз. Свои речи Костромин и Власкин насыщали примерами, фактами годичной давности, о которых коммунисты слышали уже неоднократно.

На этом, как и на прошлых собраниях, коммунисты только и слышали призывы и заклинания: «мы должны», «мы обязаны»... и ничего конкретного.

А сколько жгучих, злободневных вопросов, которые следовало бы обсудить на партийном собрании! Но парторг Лебедев и политрук Власкин упорно продолжают выносить на собрание один и тот же вопрос, а главное — с одним и тем же содержанием.

Неудивительно, что собрание прошло неактивно. Коммунисты выступали неохотно. Только после длительных увещеваний председателя слово взял тов. Мишин. Вся его речь свелась к перечислению давно известных фактов.

Затем выступил коммунист Сыпло, и на этом список ораторов был исчерпан. Спасать положение вызвался сам парторг Лебедев, но он ничего нового не добавил к сказанному командиром и политруком.

Занимались общими разговорами, руководители парторганизации фактически ничего не делают для того, чтобы привлечь коммунистов к деловому обсуждению практических вопросов боевой и политической подготовки.

Основной порок собраний, организуемых Лебедевым и Власкиным, состоит в их неподготовленности. На обсуждение вносятся не конкретные вопросы боевой подготовки, а вообще «итоги и задачи». Лебедев и Власкин не утруждают себя тем, чтобы изучить состояние дела, вскрыть причины недостатков и найти виновников. Собрание из-за неподготовленности вопроса и людей превращается в пустое времяпрепровождение. Вот оттого и скучают коммунисты на собраниях.

Батальонный комиссар И. АЛЕКСАНДРОВ.

Слаженность экипажа обеспечивает успех

2-я ОТДЕЛЬНАЯ КРАСНОЗНАМЕННАЯ АРМИЯ, 5 июля. **(По телеграфу от наш. корр.).** Экипаж командира танка Шумейко отличается крепкой слаженностью. В процессе учебы этот экипаж выработал ценное качество — взаимозаменяемость. Каждый танкист, твердо зная основную специальность, может в то же время заменить любого из своих товарищей. Действия экипажа всегда проникнуты товарищеской взаимопомощью.

На одной из последних боевых стрельб экипаж Шумейко получил сложную задачу. Быстро оценив обстановку, определили, что именно будет делать каждый. Машина двинулась по неровной местности, изобилующей ямами, кочками, пнями. Вокруг была густая высокая трава. Сам Шумейко принял к пулемету, а водитель Чепиков улавливает момент выстрела, старается держать ровный газ.

Вот Шумейко уже держит руку на спуске. Башню качнуло вверх, вниз, и на секунду в диоптре мелькнула мишень. Раздалась короткая очередь, потом еще.

Момент, выбранный для стрельбы, оказался исключительно удачным, и в этом большая заслуга водителя. Он самостоятельно выбирает и оценивает путь, наблюдает сквозь щель за «противником», ориентирует командира танка, помогая ему уничтожать огневые точки. Если же высокая трава мешает водителю своевременно заметить препятствие, то командир танка предупреждает его об опасности, указывает новое направление...

Через некоторое время тов. Шумейко доложил проверяющему майору Сантову:

— Задачу стрельбы с хода танка экипаж выполнил.

Проверяющий признал действия танкистов отличными.

Неуместная выдумка комиссара Степанова

(От нашего корреспондента по Орловскому военному округу)

Усадив бойцов прямо на землю под палящими лучами солнца, групповоды политзанятий долго думали, где и как приспособить географические карты. Быстрее всех нашелся тов. Песоцкий. Он заметил два столба, на которых висели ведра, лопаты, кирки, багры и прочий противопожарный инвентарь. На них он и укрепил свою географическую карту.

Примеру Песоцкого последовал групповодъ Морозов. Он тоже поднял свою группу и отвел к какому-то недостроенному зданию. Другие групповоды устраивались кто как умел: одни у поленицы дров, другие возле кустов и т. п.

У каждого, кто впервые наблюдал эту картину, невольно возникал вопрос: почему в таком замечательном лагере нет для политзанятий специально оборудованных мест? Групповоды дают на это достаточно исчерпывающий ответ:

— Комиссар части тов. Степанов приказал максимально приблизить политзанятия к условиям боевой обстановки. Пользоваться скамеечками, лавочками, столами, оборудовать для политзанятий какое-то определенное место категорически запрещено...

Странная и неуместная выдумка. Если так понимать вопрос о приближении учебы к боевой действительности, то надо, пожалуй, запретить и пользование географической картой, отказаться от расписания занятий, тетрадей для конспектов. От конспектов, впрочем, многие уже отказались: не будешь же конспектировать, лежа на голой земле...

Организационные неполадки в системе политзанятий естественно влекут за собой колоссальные потери драгоценного учебного времени и снижают качество учебы. Вместо действительно глубокого усвоения темы во многих группах дело ограничивается лишь механической зубрежкой.

Комиссар части по существу самоустранился от руководства политической учебой красноармейцев. Он не провел еще ни одного показательного политзанятия, ни разу обстоятельно не потолковал с групповодами. Частые случаи плохой подготовки к занятиям самих групповодов также не волнуют тов. Степанова.

Старший политрук И. КОВАЛЕВ.

КРИТИКА И БИБЛИОГРАФИЯ

Подготовка пехоты к ночным действиям

Опыт войн показал, какое громадное значение имеет боевая работа войск в ночных условиях. Это особенно наглядно подтверждено действиями наших частей в период гражданской войны и борьбы с иностранной военной интервенцией, опытом войны в Испании, опытом национально-освободительной войны китайского народа против наглых японских захватчиков.

Многочисленные примеры ночных боев говорят о том, что в современной войне ночные действия являются составной, неразрывной и притом важнейшей частью многогранной боевой работы войск. Наш Полевой устав совершенно четко указывает: «Ночные действия войск являются обычными в современных условиях». Ночная темнота скрывает передвижения частей тылов, уменьшает потери от огня авиации противника. Ночь позволяет войскам, в особенности небольшим подразделениям, внезапно напасть на противника, уничтожить его, захватить пленных. Полевой устав говорит: «Смелые ночные действия дезорганизуют противника» и далее устав требует: «Войска должны быть воспитаны и натренированы для боевых действий и маршей ночью».

Верным залогом успеха ночных действий на войне является предварительная систематическая, непрерывная подготовка бойца, подразделения и части в целом к работе в ночных условиях.

Разработать методику подготовки пехоты к ночным действиям — такую ответственную задачу поставил перед собой автор рецензируемой книги *). Как же он справился с этой задачей?

Свою книгу И. Хориков разбил на 7 глав: подготовка одиночного бойца, подготовка отделения, занятие с командным составом, подготовка взвода и роты к ночным действиям, разведка, тренировка войск к длительной ночной деятельности, показные учения.

Основой успешных действий подразделения в бою, в особенности в ночных условиях, является отличная подготовка **одиночного бойца.** Поэтому правильно поступил И. Хориков, когда он в своем труде уделил особое внимание подготовке к ночным действиям одиночного бойца. Не ограничиваясь специальной главой на эту тему, автор останавливается на одиночной подготовке и в главах, посвященных отделению, взводу, роте. Весьма удачно составлены главы третья и седьмая, посвященные занятиям с командным составом и показным учениям. Немного было бы эти главы еще больше расширить, включив в них ряд примерных разработок по проведению занятий.

Хорошо изложены и убедительно обоснованы в книге приемы боевой работы в ночных условиях (движение, осмотр местных предметов, наблюдение, захват пленных, действия в окопах противника, связь, доставка донесений и т. д.). Здесь имеется немало полезных советов, которые следует учесть при обучении бойцов.

Но не эти советы будут больше всего интересовать читателя-командира (их можно найти и в других источниках), а именно **методические указания** — **как** учить, т. е., как организовать и провести занятие, чтобы в короткий срок подготовить бойца, подразделение к выполнению боевых задач ночью. К сожалению, этот решающий вопрос разработан автором весьма нечетко. В особенности это относится к организационной стороне занятий.

Остановимся подробнее на одном из упражнений. Возьмем к примеру первое упражнение (глава «Подготовка одиночного бойца», стр. 19—29). Тема упражнения — действия парного дозора при несении службы походного охранения ночью. Автор приводит здесь восемь примерных учебных задач, но умалчивает, сколько же ориентировочно времени требуется на отработку упражнения, рассчитанного, очевидно, на одно занятие, разбитое на несколько этапов.

Методику обучения и организацию этого занятия автор рисует так: занятие проводит командир взвода. Он лично обучает дозорных. Для обозначения посыльного, местного жителя, разведчика «противника» командир взвода высылает 13 показчиков (см. схему на стр. 27). Допустим, что во взводе 30 бойцов и 3 командира отделения, 13 из них ушли показчиками, осталось 20, т. е. 10 пар дозорных.

В первом этапе командир взвода имеет возможность проверить подготовку к походу всего взвода одновременно, в последующих — он должен будет работать только с парой бойцов. Учитывая, что наилучшие результаты достигаются практической работой каждого бойца, командир-руководитель обязан лично пропустить каждую пару дозорных. Именно так автор и строит обучение во втором этапе занятия.

«Второй этап занятия. Служба дозора. На этом этапе занятия руководитель выделяет одну пару дозорных и наблюдает, как дозорные между собой распределяют обязанности при движении. Указание, с кем держать связь. Выделение второй пары дозорных. Приказание держать связь между собой, следуя в... метрах (в зависимости от характера ночи). Передача сигналов от командира: остановка, возобновление движения, вправо, влево и т. д. Прием донесений. Смена дозорных (пропустить всех обучаемых). Устранение недочетов. Замечания по второму этапу. Оценка работы» (стр. 27—28).

Автор соблюдает правильную методическую последовательность обучения. Но он забыл об одной «мелочи» — расчете времени. По самому скромному подсчету для занятий с каждой парой дозорных потребуется примерно десять минут. Всего в группе 10 пар. В то время, когда руководитель будет заниматься с одной парой дозорных, остальные 9 пар (18 бойцов) будут бездействовать. Такая организация занятия, при которой люди занимаются только 10 минут, а в течение 90 минут пребывают в роли зрителей (если только можно видеть ночью), **вряд ли может быть рекомендована.**

Остается для читателя загадкой, — когда же руководитель обучает действиям в ночном дозоре тех бойцов, которые выполняли обязанности показчиков, что должны делать во время этого занятия командиры отделений.

Автору должен быть сделан серьезный упрек в том, что ряд указаний, встречающихся в книге, идет вразрез с указаниями уставов РККА.

На стр. 96 автор пишет, что полевой караул: «в случае надобности отходит по заранее намеченному плану на рубеж обороны сторожевой заставы». Это неверно. Боевой устав пехоты указывает: полевой караул отходит только по приказу начальника заставы.

Направляя отделение в разведку, И. Хориков сообщает разведчикам:

«Наши части завтра переходят в наступление» (стр. 105).

Это грубейшая ошибка. Ни в коем случае нельзя сообщать разведчикам, что часть намерена делать завтра.

Автор рекомендует также разведчикам (стр. 101) при возвращении из разведки «в особо критических случаях и при хорошем знании местности... рассыпаться по-одиночке, чтобы сойтись в условленном сборном пункте». Этот способ действий разведчиков ночью в Боевом уставе пехоты не предусмотрен и на практике может привести лишь к тому, что донесение доставлено во-время не будет.

Отбросив все советы, расходящиеся с уставами РККА и критически проанализировав организационное построение занятий, рекомендуемое И. Хориковым, читатель-командир может использовать рецензируемую книгу для практической работы при обучении бойцов искусству ночных действий.

Полковник И. КОЛЕСНИКОВ.

*) И. ХОРИКОВ. **«Подготовка пехоты к ночным действиям».** Воениздат. 1939 г. Стр. 159, цена 1 р. 80 коп.

Пропагандистские статьи для красноармейских газет

Пресс-бюро отдела пропаганды и агитации Политуправления РККА разослало серию пропагандистских статей для окружных, дивизионных и бригадных красноармейских газет. Среди них статьи: «Роль товарища Сталина в героической обороне Петрограда», «Русско-японская война 1904—1905 гг.», «Германская пехотная дивизия», «Экономика Финляндии», «Вооруженные силы Румынии», «За высокую метеорологическую культуру летного состава РККА», «Личная гигиена бойца РККА», «Основная экономическая задача СССР» и др.

Два года героической борьбы китайского народа против японских агрессоров

* * *

Единый антияпонский национальный фронт

Национально-освободительная война китайского народа против японских захватчиков длится уже два года. После событий в Люкоуцяо, когда нависла угроза существованию всего Китая, ранее враждовавшие между собой классы, партии и армии об'единились для совместного отпора общему и главному врагу — японской фашистской военщине. В первые ряды борцов за независимость китайского народа встала китайская компартия. Компартия Китая еще 1 августа 1935 г. и в последующих обращениях к народу, армии и гоминдану настойчиво выдвигала лозунг создания единого антияпонского национального фронта. Этот лозунг был поддержан всем китайским народом, всеми патриотами родины. Единый антияпонский национальный фронт был создан; установлено тесное сотрудничество между основными партиями Китая — гоминданом и компартией.

VI пленум ЦК компартии Китая особо подчеркнул, что «Для успешного выполнения неотложных задач, стоящих перед китайским народом в данный момент, и успешного завершения антияпонской затяжной войны необходимо длительное сотрудничество двух основных партий Китая — гоминдана и компартии.

Сотрудничество гоминдана и компартии является фундаментом единого национального фронта и гарантией победы в освободительной войне и реконструкции страны. Поэтому к сотрудничеству двух партий искренно стремятся не только члены этих двух партий, но также все население Китая и все друзья китайского народа. Сотрудничество двух партий в период войны является основой для сотрудничества этих партий и после войны».

Осуществление демократизма, улучшение жизни народа и мобилизация масс для проведения решительного сопротивления врагу являются одним из основных условий победы над Японией.

За два года войны в Китае проведены такие мероприятия, как принятие программы обороны страны и реконструкции государства, созыв национального политического совета при центральном правительстве и создание таких же органов в провинциях и крупных городах, осуществление свободы печати, партий, собраний и организаций.

Развитие демократизма особенно успешно идет в пограничном районе Шэньси — Ганьсу — Нинся, а также в районах антияпонских баз, в тылу противника на севере Китая.

В районах, где созданы антияпонские базы, проводится уменьшение налогов и ссудных процентов, вводится единый вид налогового сбора, осуществляются мероприятия по борьбе с засухой, наводнениями, эпидемиями и т. д. Для обработки земли военнослужащих созданы специальные отряды, семьи военнослужащих освобождены от уплаты налогов, пользуются всевозможными льготами и привилегиями в отношении приобретения товаров на кооперативах, обучения своих детей в школах и т. д.

Власти района — Шэньси — Ганьсу — Нинся — не только обеспечили необходимыми материальными условиями военнослужащих и их семьи своего района, но помогают также семьям военнослужащих соседних уездов. Число семей в пограничном районе, которым оказана материальная поддержка, достигает 3 тысяч.

Население другого пограничного района Хэбэй — Чахар — Шаньси, находящегося в японском тылу, также активно участвует в антияпонской борьбе.

Можно привести много примеров самоотверженной борьбы китайского народа против японских поработителей. Так, коммунисты совместно с гоминданом организовали антияпонское восстание семи тысяч шахтеров Таншаня (восточнее Бэйпина); партизанские отряды тяньцзиньских шахтеров разрушили шахты и железную дорогу, чтобы ими не воспользовались японцы; рабочие Тайжаньского арсенала подожгли японский военный склад и т. д.

Китайский народ, приняв тактику затяжной войны, решил истощить врага и накопить собственные силы для решительного сопротивления агрессорам. Проведена реорганизация китайской армии; численность ее увеличена; помимо этого, в западных провинциях Китая создана тыловая база для ведения длительной войны.

С начала войны по октябрь прошлого года включительно на запад в глубь Китая переведены из районов восточного побережья 341 фабрика и завод. Позднее туда же переброшены Ханьянский арсенал, Дзеский сталелитейный завод, имеющие важное значение для обороны страны.

Во всех провинциях, находящихся в руках китайского правительства, в том числе и в партизанских базах, широко развернута кампания за расширение местной промышленности, высокий урожай сельскохозяйственной продукции, развитие животноводства, разработку леса и прочего технического сырья.

Каковы же перспективы антияпонской национально-освободительной войны? По этому вопросу тов. Мао Цзе-дун в своем докладе на VI пленуме ЦК китайской компартии заявил: «Антияпонская война будет длительной, но конечная победа принадлежит Китаю».

Чем обосновано это утверждение?

Широкие массы китайского народа борются против японской агрессии за свое национальное освобождение и независимость. Война китайского народа против японских варваров является войной справедливой. Этот факт имеет огромное значение в деле мобилизации широких масс на борьбу с японскими захватчиками.

Китайский народ един. Попытки злейших врагов китайского народа — троцкистов, ванцзинвеевцев и других агентов японского империализма разрушить единый антияпонский национальный фронт обречены на провал. Их шпионская предательская деятельность встречает жгучую ненависть широких масс китайского народа, борющихся за свободу и независимость своей страны.

В руках центрального правительства находится полностью одинадцать провинций, обширные территории японского тыла заняты партизанами и регулярными войсками. Из 796 уездов, находящихся на занятой противником территории, 489 полностью подчиняются центральному китайскому правительству, остальные уезды, за исключением отдельных пунктов, коммуникаций и небольших территорий, также находятся под контролем партизан и регулярных войск. Партизаны своими активными действиями деморализуют войска «императорской армии».

Действующие в японском тылу 8 и 4 народно-революционные армии показывают в борьбе с японскими оккупантами невиданные образцы героизма.

Китайский народ обладает огромными силами, которые он собирает сейчас для решительного удара по врагу. Кроме того моральную и материальную поддержку оказывают Китаю трудящиеся всего мира, а также все прогрессивные и антифашистские элементы.

Опираясь на свое моральное единство и тесное сотрудничество всех политических партий и организаций, китайский народ добьется победы над японской военщиной.

ЛИ ПИН.

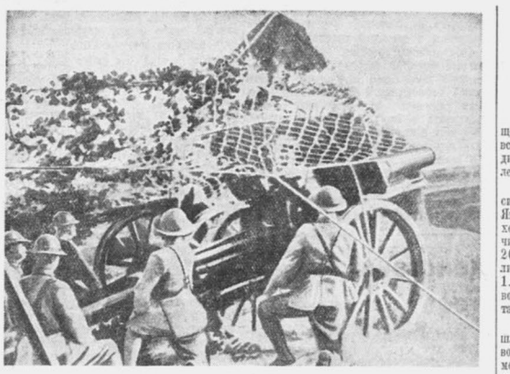

Китайские пушки на огневой позиции.

ПАРТИЗАНЫ

Письмо из Китая

В конце 1937 года японская армия вторглась в провинцию Шаньдун. Японцы начали грабить города и деревни, поджигать дома и школы, насиловать женщин и девушек, вырезать детей и стариков.

Некоторым патриотам удалось бежать в горы. По ночам они спускались в деревни, вербуя население в партизанские отряды. После месяца упорной работы был создан отряд из 60 товарищей. Еще через 2 месяца численность его увеличилась до 200 человек.

Несмотря на все лишения и бедствия, партизаны, организованные в «отряд народной самообороны западного Шаньдуна», под руководством двух молодых студентов — начальника отряда Чжан и политического комиссара Уань — вели героическую борьбу не только с оккупантами, но и с предателями.

Активная деятельность партизанского отряда началась с организации налета на японские силы, расположенные в пункте Чжайкоу, на Тяньцзинь-Пукоуской железной дороге.

Комиссар Уань собрал партизан и сказал им: «Товарищи! Чтобы увеличить наш отряд, чтобы завоевать массы, чтобы заткнуть рот клеветникам, чтобы отомстить за наших замученных соотечественников, мы с товарищем Чжаном решили сегодня ночью силами 40 наших товарищей атаковать японский пост в Чжайкоу. Согласны ли вы?» Гром аплодисментов был ответом на этот вопрос Уаня. В бою хотели принять участие все 200 партизан, но этой чести удостоились только 40.

Темной морозной ночью 40 смельчаков в глубоком молчании выступили, зажав подмышками длинные ножи... Бывший почтовик Фэн перерезал телефонные провода. Молодой крестьянин Вэй на четвереньках подкрался к японскому часовому. Неожиданный прыжок, сильный удар ножом, и японский часовой был убит. Ван ловко взобрался на стену, перелез через нее и тихонько открыл ворота. За ним последовали 4 других. Японцы хранели, об'ятые крепким сном. Один партизан решил взять висевший на крючке стальной шлем. Шлем со звоном упал на пол и разбудил одного из спавших. Но не успел тот и рта раскрыть, как ударом ножа его голова была отделена от туловища. Шум разбудил других японцев, и те, неодетые, выскочили на улицу. Не всем японцам, однако, удалось спастись. 25 из них лишились голов. В виде военных трофеев партизаны захватили 12 винтовок и 4 ящика с патронами. Из партизан никто не получил даже царапины.

Той же ночью другая группа партизан из того же отряда отправилась в Фыйсян. Партизаны незаметно для противника перелезли через городскую стену, вошли в дом «губернатора» (японского ставленника), убили его и восстановили власть центрального правительства. На другое утро население с радостью увидело развевающийся над резиденцией губернатора китайский национальный флаг!

За 3 месяца число партизан увеличилось до 3.500. За этот период партизаны участвовали в 12 сражениях, убили более 400 японцев, очистили от японцев 3 уезда и разрушили железнодорожную линию на нескольких участках. Смертью храбрых в боях против японских разбойников пали 55 партизан.

В настоящее время отряд вырос в большую армию, которая героически сражается за независимость своего отечества.

У МИН.

Смертью храбрых

В апреле этого года с важным поручением от своего командира в город Лицю, оккупированный японцами, прибыл боец Фын Цзэнь-шань. При выполнении порученного ему задания Фын был схвачен японцами. Пытаясь добыть у Фына сведения о китайской армии, бандиты подвергли его зверским пыткам. Его били, жгли тело накаленным докрасна железным шестом. Замученный до полусмерти, Фын на вопросы палачей отвечал громкими возгласами: «Долой японских империалистов!»

Захватчики, убедившись, что Фын никогда не выдаст врагу никаких сведений о китайской армии, отрезали ему язык, а затем отрубили голову. Так героически погиб за дело освобождения и независимости своей родины верный сын китайского народа солдат Фын.

* * *

Китайская авиация в борьбе с врагом

Развитие воздушных сил Китая по существу началось после того, как Китай вступил в современную национально-освободительную войну против японских грабителей.

В начале войны китайские воздушные силы насчитывали около 300 самолетов. Япония в то время имела около 2.000 сухопутных и морских самолетов. Из этого числа японцы сначала послали в Китай 200 самолетов, через год число их увеличилось до 800, а к началу 1939 г. до 1.200. Таким образом половину всей своей военной авиации японцы направили в Китай.

По мере реорганизации китайской армии шла реорганизация и увеличение военно-воздушных сил Китая. Кроме закупки самолетов за границей китайское правительство приняло меры к производству самолетов внутри страны. С этой целью были построены несколько авиазаводов.

Для подготовки летных кадров существующие школы были расширены и создана одна новая школа. Среди летчиков воспитаны отважные герои, которые мужественно вступают в бой с численно превосходящим противником и одерживают блестящие победы. Многих летчиков приходится ежедневно неоднократно подниматься в воздух и выдерживать по нескольку боев. Высокое моральное состояние, желание победить во что бы то ни стало — вот отличительная черта китайских летчиков. Своим героизмом китайские воздушные силы компенсируют недостаток самолетов и, несмотря на численное превосходство японской авиации, успешно ведут воздушные бои. Героические рейды китайских летчиков на японские острова и Формозу, смелые бои с численно превосходящим врагом говорят о возросшей мощи китайской авиации.

Если японская авиация «успешно» бомбит мирные города и деревни Китая, то при встрече с китайскими летчиками она часто не выдерживает боя.

Постепенно китайская авиация овладела тактической слаженностью действий.

В боях под Тайэрчжуаном и Сюйчжоу китайские летчики успешно атаковали японскую пехоту, чем задержали продвижение подкреплений противника и расстроили планы операций японцев. Тактически умело действовала китайская авиация в боях за Ухань. С японской стороны приняло участие в боях до 400 самолетов, с китайской стороны в три раза меньше. Однако инициатива находилась в китайских руках. В результате японцы потеряли несколько десятков самолетов. Неожиданные налеты на японские аэродромы, широкое применение ночных полетов для бомбардировок военных судов на реке Янцзы неоднократно приносили китайской стороне успех.

Когда японцы чрезвычайно активно начали бомбардировать Кантон-Ханькоускую железную дорогу, командование воздушных сил Китая выделило специальную авиагруппу в составе лучших истребителей для перехвата самолетов противника. Эта группа нанесла японцам большой урон, после чего бомбардировки железной дороги были ослаблены.

Специально созданная авиагруппа совершила также успешные налеты на скопления японских войск в Янсине, Лошане, Синьяне (Северный Китай), в районе Матана и Цзюцзяна, на Цзюцзян-Ланьчанской железной дороге (Центральный Китай). Китайская авиация неоднократно бомбардировала японские военные об'екты в районе Кантона.

В задачу военно-воздушных сил Китая входит также поддержка не только регулярных войск, но и партизанских частей. Через авиацию китайское правительство и военное командование осуществляют связь и руководство партизанскими частями, действующими в тылу у японцев. Самолеты доставляют партизанам боеприпасы, медикаменты, литературу и т. п.

Китайская авиация нанесла огромный ущерб японским силам. По предварительным данным, за два года ею уничтожено 464 японских самолета, много японских летчиков взято в плен.

Только на реке Янцзы китайской авиацией потоплено 40 японских кораблей и 154 выведено из строя.

Кроме реорганизации военно-воздушных сил китайским правительством приняты серьезные меры по усилению противовоздушной обороны. Особенно много сделано в отношении защиты от варварских налетов временной столицы Китая—Чунцина.

После падения Ханькоу и Кантона, во втором этапе войны роль военно-воздушных сил еще более поднялась. В программу развития авиации в этот период входят такие задачи, как увеличение числа самолетов первой линии путем покупки их за границей и увеличения производства на собственных заводах, расширение и оборудование аэродромной сети, подготовка авиакадров и широкое привлечение населения к укреплению противовоздушной обороны.

Молодая китайская авиация, готовя материальную часть и кадры, накапливает силы для того, чтобы вместе со всей китайской армией, со всем китайским народом перейти к решающим боям против врага.

П. КРАЙНОВ.

Неравный бой

20 мая командир Чжоу Минь-и следовал со взводом в 30 бойцов от города Фыян по направлению к Лян-ja-шань. В пути выяснилось, что к городу Фыян ни приближаются японские войска в количестве 1.000 чел. Командир Чжоу решил напасть на противника, заняв своим взводом позицию на возвышенности Фын-ja-шань. Стали ожидать появления неприятеля. Пропустив передовое охранение противника, они ожидали приближения его главных сил и, когда подошла японская колонна, сразу заговорили китайские пулеметы и винтовки. Сильным огнем противник был застигнут врасплох, японцы падали один за другим. Передовое охранение, услышав выстрелы, вернулось обратно и стало наступать на героическую горсточку китайских бойцов. Однако, несмотря на превосходство сил японцев, взвод командира Чжоу твердо удерживал позиции. Бой длился 17 часов. Командир Чжоу проявил исключительную выдержанность и самоотверженность.

После того, как истощились боеприпасы, взвод вырвался из окружения и отступил. Тяжело раненый командир Чжоу остался на месте, держа в руке гранату. Когда свыше десятка японцев накинулись на него, Чжоу бросил гранату и, уничтожив его врагов, героически погиб сам.

В этом бою погибло еще пять отважных бойцов. Потери противника: 100 человек убитых, много раненых.

Г. МИХАЙЛОВ

Армия китайского народа

Бои китайской армии с полчищами японских захватчиков принесли ей заслуженную славу. За два года войны армия китайского народа выросла, окрепла, закалилась, накопила богатый боевой опыт. В ходе боевых действий ее организационное строение, принципы формирования, оперативно-тактические приемы претерпели серьезные изменения.

К началу войны китайский народ не имел единой армии. Основным ядром вооруженных сил страны были дивизии гаминского (центрального) правительства. Помимо них существовали сравнительно многочисленные армии провинциальных генералов-милитаристов, враждовавших между собой. В состав китайской армии предвоенного периода входило 166 пехотных дивизий, 47 отдельных пехотных бригад, 8 кавалерийских дивизий, 13 отдельных кавбригад и 19 артиллерийских полков.

Организационное строение, выучка, вооружение существовавших войсковых единиц были различны. Наиболее боеспособными и оснащенными техническими средствами борьбы являлись войска центрального правительства.

Военная промышленность страны накануне войны не была еще развита должным образом. Значительное место в системе снабжения армии предметами вооружения занимали закупки за границей. Поэтому на вооружении китайских войск состояло оружие самых различных стран, заводов, калибров и марок. Количество же современной боевой техники и главным образом наиболее мощных видов ее — танков, артиллерии, самолетов—было незначительно.

В начальный период войны после первых боев в Северном Китае и на шанхайнанкинском участке фронта центральное правительство, опираясь на поддержку единого национального антияпонского фронта, приступило к реорганизации армии. Основные усилия шли по линии создания единого управления войсками. Большое внимание было также обращено на оснащение войск современной боевой техникой. Одновременно подверглись изменению и способы комплектования армии на основе принятого еще в 1936 году закона об обязательной воинской повинности.

Большая работа была проделана по организации политического воспитания войск. Созданный в ходе войны политический отдел военного совета руководит ныне всей политработой в армии.

Перестройка армии проходила в труднейших условиях военного времени. Тем рельефней выступают те огромные успехи, которых добились китайский народ и его правительство.

Одним из решающих и главных успехов является создание единого управления всеми вооруженными силами страны. Китайский народ ныне имеет единую армию, а не разобщенные, постоянно враждующие друг с другом войсковые единицы, как это было до войны.

Внутренняя организация армии стала более стройной и единообразной. Пестрота организационных форм с каждым днем все больше уходит в прошлое.

В китайской армии появилась мощная боевая техника — тяжелая артиллерия, танки, самолеты. Правда, количество ее все еще недостаточно, но молодые технические части китайской армии успешно борются с превосходящими их количественно японскими техническими войсками.

Современный состав китайской армии показывает ее серьезный качественный рост. По подсчетам английской и американской печати, в настоящее время в китайской армии насчитывается около 200 пехотных дивизий. Помимо этого в числе войсковых соединений значатся зенитные артиллерийские полки, инженерные части и части связи, железнодорожные войска, бронетрады и танковые подразделения. Всего этого до войны китайская армия не имела. Организационное построение армии может быть представлено следующей короткой схемой.

Во главе всех вооруженных сил страны стоит главнокомандующий, генералиссимус Чан Кай-ши. При нем в качестве совещательного органа находится военный совет.

Вся территория военных действий разделена на два фронта — северо-западный и юго-западный. Далее следует военный район (округ), руководящий действиями определенного количества армий на некотором участке фронта. Армия, в свою очередь, состоит из нескольких дивизий и некоторого числа частей усиления. Дивизии по своей организационной структуре неоднородны. Наиболее часто встречающийся тип пехотной дивизии — четырехполкового состава (две бригады).

Известные трудности, с которыми китайскому командованию приходится встречаться при снабжении армии предметами вооружения, не позволяют еще добиться полного единообразия в организационном строении пехотных дивизий. Поэтому между отдельными дивизиями продолжает еще существовать различие как в количественном отношении, так и в степени обеспеченности предметами вооружения.

Однако китайская армия твердо встала на путь коренной перестройки, с каждым днем все более и более освобождаясь от прошлых недостатков организационного порядка. Параллельно с организационной перестройкой шло и боевое совершенствование армии. Ярким показателем этого является соотношение потерь. Если в начальный период войны китайские части наносили большие потери в боях против технически превосходящего противника, то, по последним сообщениям иностранных газет, на каждых двух выбывших из строя китайских солдат приходится три японских, несмотря на то, что японцы все еще превосходят в несколько раз китайские войска в технических средствах борьбы.

Китайская армия начала борьбу с войсками японских захватчиков, придерживаясь линейной тактики. Последние бои показывают, что китайские войска отходят от линейной тактики и начинают применять современные методы ведения боя.

Крупные успехи, достигнутые китайской армией во время апрельско-майских контратак этого года, подтверждают ее выросшую боеспособность.

Общий итог двух лет войны, в течение которых японцы не смогли при всем своем старании разгромить китайскую армию, складывается в пользу китайского народа, готовящего силы для решительного наступления и нанесшего уже тяжелые удары вооруженным силам врага и его тыловой базе.

Китайская армия тесными узами связана с народными массами. В регулярных частях, в партизанских армиях и отрядах можно встретить представителей самых разнообразных слоев общества. Здесь вы увидите и шахтера из провинции Хэбэй, и чуньаньского крестьянина, и студента, приехавшего из американского колледжа, и убеленного сединами профессора Бэйпинского университета.

В своем труде «О войне» в главе «Народная война» Клаузевиц говорит, что чем шире социокосновение между народными массами и неприятельской армией, чем больше последняя распространяется, тем сильнее действие народной войны. Она разрушает, как медленно тлеющий огонь, основные устои неприятельской армии. Так как результаты народной войны могут сказаться по истечении некоторого времени, то сначала возникает состояние напряжения, которое может привести к кризису и гибели армии противника. Далее Клаузевиц перечисляет условия, которые благоприятствуют ведению народной войны: театр должен охватывать значительные пространства, местность должна быть пересеченная, армия оборонящегося убережена от разгрома в одном генеральном сражении.

Все эти условия налицо в борьбе китайского народа. Отдельно Клаузевиц касается характера народа и способности его перенесть лишения народной войны. И это решающее условие — стремление народа бороться до конца за свою независимость— нашло яркое выражение на фронтах в Китае.

Освободительная война против японских захватчиков подняла к активной политической жизни огромные толщи народных масс Китая. Очень велик наплыв в армию добровольцев. Характерно, что большинство добровольцев стремится на самые опасные участки фронта — в части, действующие в тылу у противника. Особенно большое влияние на ход партизанского движения оказывает борьба, которую проводит 8-я и 4-я народно-революционные армии. В результате их героической борьбы в партизанские отряды вовлекаются новые сотни тысяч человек.

На юге Китая оживленные бои ведут партизаны во главе с генералом Цан Тинкаем. Общее количество партизан достигает 1 млн. человек.

Активное участие в освободительной войне принимают женщины Китая, показывающие образцы героизма и самоотверженности. Китайскую женщину можно найти в партизанских отрядах, в госпиталях. Созданы регулярные части, целиком состоящие из женщин, прошедших военную подготовку. Имя руководительницы партизанских отрядов Мэй Хуа уже вошло в историю войны, как имя подлинной народной героини.

Широкое развитие получили различные народные организации содействия армии, проводящие большую работу по снабжению войск продовольствием, предметами обмундирования, оказанию лечебной помощи больным и раненым солдатам.

Китайский народ любит свою армию и горится ею. Тесная связь между армией и народом нашла яркое выражение в такой форме, как повсеместное проведение кампании по заключению договора между армией и народом. Этот народный договор содержит 12 пунктов, сущность которых сводится к следующему: соблюдение трех народных принципов Сун Ят-сена, выполнение распоряжений правительства, сохранение интересов государства, борьба со шпионами и предателями, содействие национальной армии в борьбе с врагом и т. д.

В тексте клятвы народного договора говорится: «Клянемся своей совестью соблюдать всенародный договор, целиком и полностью поддерживать национальное правительство, повиноваться руководству генералиссимуса Чан Кай-ши, отдать все силы и помыслы родине».

Поднимается политический уровень китайских солдат. Они знают, что борются за свободу и независимость своей родины. Для ведения политической работы в армии при военном совете создан политический отдел. Особенно большое внимание уделяется политическому воспитанию бойцов в 8-й и 4-й народно-революционных армиях.

На дальнейшее укрепление армии направлены усилия всего китайского народа, правительства и организаций единого национального антияпонского фронта.

На пленуме ЦК китайской компартии (ноябрь 1938 года) Мао Цзе-дун указал на то, что война, навязанная китайскому народу Японией, пройдет через три этапа: первый этап — отступление китайских войск с целью выигрыша времени для укрепления сил страны, второй этап — временное равновесие сил и третий и последний этап — переход китайских войск в общее наступление, разгром и изгнание оккупантов с китайской земли.

Сейчас китайский народ и китайская армия ведут упорную борьбу за то, чтобы перейти от второго этапа войны к ее третьему и последнему этапу.

Вооруженные силы китайского народа, закалившиеся в итоге двух лет непрерывных боев, продолжают расти количественно и качественно. В этом — гарантия полного разгрома армии агрессора.

Положение в Данциге

ЛОНДОН, 5 июля. (ТАСС). Как сообщает специальный корреспондент газеты «Тайме» из Данцига, данцигский сенат решил прекратить выплату иностранных долгов, главным образом, английским и американским кредиторам. Данцигский сенат указывает, что это решение принято в связи с сокращением торговли между Данцигом и Польшей якобы по вине польского правительства.

Корреспондент, однако, указывает, что за первое полугодие 1939 года торговые обороты данцигского порта достигли небывалой цифры — 8 млн. тонн. Кроме того, данцигский банк увеличил свои золотые валютные фонды на 25 млн. гульденов за счет экспроприации иностранной валюты у данцигского населения. Корреспондент далее указывает, что в настоящее время в Данциге, включая полицию, находится около 11 тыс. вооруженных лиц. Пополнения, прибывающие из Германии, состоят из штурмовиков, большой группы данцигских граждан, прошедших военное обучение в Германии, и некоторого количества германских граждан, отбывающих трудовую повинность.

Корреспондент «Манчестер гардиен» сообщает, что в ночь с 3 на 4 июля в Данциг прибыло 12 грузовиков с оружием. Далее корреспондент сообщает, что около 2 тыс. польских семей, проживающих в Данциге, получат в ближайшее время предложение покинуть квартиры и дома, владельцами которых являются немцы. Около 5 тыс. польских семей, которые в течение долгого времени жили на прусской стороне германо-польской границы, переселяются в глубь Восточной Пруссии и будут заменены немцами.

Как передает агентство Рейтер из Данцига, большинство транспортов с вооружением, прибывающих в город, идет из Кенигсберга.

***

ЛОНДОН, 5 июля. (ТАСС). Сегодня на заседании палаты общин консерватор Вивиан Адамс спросил Чемберлена, намерено ли правительство принять какие-либо конкретные меры в связи с незаконной переброской в Данциг оружия и людей. В частности, не собирается ли правительство повлиять на Германию путем мобилизации своего флота.

Чемберлен ответил, что английское правительство не замедлит принять шаги, которые, оно сочтет необходимыми или желательными для того, чтобы сделать абсолютно ясным позицию английского правительства. Об этом было уже ясно сказано в недавних выступлениях английских министров.

Отвечая на вопрос лейбориста Кокса о положении в Данциге, заместитель министра иностранных дел Бэтлер заявил, что военные приготовления, которые, по имеющимся сведениям, проводятся в настоящее время в Данциге, являются нарушением статьи 5-й данцигского статута. Как уже было указано Чемберленом 1 июля, английское правительство поддерживает с польским и французским правительствами тесный контакт относительно всех вопросов, связанных с положением в Данциге. По поводу последних событий в Данциге Бэтлер сказал, что он ничего не может добавить к тому, что было сказано Чемберленом 3 июля. На дополнительный вопрос Кокса, предполагает ли английское правительство предпринять демарш, Бэтлер ответил, что «мы сейчас совещаемся с польским и французским правительствами по всем вопросам, связанным с событиями в Данциге, и в настоящий момент я не могу дать никаких более подробных сведений».

Затем лейборист Кокс снова задал вопрос: можно ли считать, что заявление английского правительства о готовности немедленно и всеми своими силами выполнить свои обязательства по оказанию сопротивления дальнейшей агрессии относится и к тому случаю, когда будет сделана попытка насильно изменить статут Данцига. Бэтлер ответил, что он хотел бы, чтобы Кокс ознакомился с содержанием английских обязательств Польше, которые несомненно будут выполнены. Отвечая на дополнительный вопрос Кокса, Бэтлер напомнил, что «гарантии, данные Польше, имеют в виду явную угрозу польской независимости».

ЗАЯВЛЕНИЕ ЧЖОУ ЭНЬ-ЛАЯ

ЧУНЦИН, 5 июля. (ТАСС). Заместитель начальника политического отдела военного совета Китая Чжоу Энь-лай перед от'ездом в Яньань заявил: «Два года нашей освободительной войны показали, что японцам не удалось осуществить свои планы, рассчитанные на короткую войну и быструю победу. Современный момент характеризуется тем, что наши силы растут вместе с освободительной войной. Все свое внимание враг сейчас обращает на «очистку» тыла. Враг стремится организовать экономическую эксплоатацию захваченных территорий и выжидает удобного момента для возобновления военных действий и начала нового наступления».

Говоря о перспективах борьбы, Чжоу Энь-лай отметил: «В первый период войны мы создали фундамент для нашей окончательной победы. Во второй период войны наша политика в основном остается та же — война до окончательной победы. Мы должны решительно пресечь все попытки капитуляции и обеспечить все необходимое для войны и всеобщей мобилизации.

Мы должны укрепить единый национальный фронт и твердо выступать против всех провокаций и попыток сорвать единый национальный фронт. Если мы будем следовать по пути превращения тыла врага в наш фронт и от мелких побед итти к крупным победам, мы сможем преодолеть все трудности на своем пути».

В заключение Чжоу Энь-лай указал: «Необходимо твердо стоять за единый национальный фронт, энергично готовиться к генеральному контрнаступлению и готовить окончательную победу».

Военные действия в Китае

В Южном Китае продолжаются бои севернее Сватоу. В этом районе китайские войска перешли в наступление на Чаочжоу и выбили японцев с железнодорожной станции.

2 июля японцы сделали попытку высадить десант в Динхае (северо-восточнее Фучжоу, в провинции Фуцзянь). После ожесточенного рукопашного боя японцы были отброшены. В этом же секторе 4 июля свыше 600 японских солдат под прикрытием артиллерийского огня снова пытались высадиться в Ляньцзяне. Китайцы открыли артиллерийский огонь по японскому десанту. Японцы потеряли половину своего отряда и отступили на свои корабли.

Южнее и юго-западнее Кантона китайские партизаны продолжают вести активные военные операции. 3 июля партизаны совершили налет на Фошань и смежный с ним пункт. Во время происшедшей схватки японцы потеряли убитыми свыше 130 человек.

В Центральном Китае китайские партизаны, действующие в районе Шанхай—Нанкин, наносят японцам большие потери. В Шанхай ежедневно прибывают значительные партии раненых японских солдат.

Китайскими партизанскими отрядами осажден город Лишуй (в 70 километрах южнее Нанкина). За последнюю неделю этот город несколько раз переходил из рук в руки.

В северной части провинции Цзянсу китайские партизаны 2 июля ворвались в Хуайань. Японский гарнизон отходит из города. Бои ведутся в северной и восточной частях города. (ТАСС).

***

Как сообщает гонконгский корреспондент газеты «Дейли телеграф энд Морнинг пост», японские морские власти объявили, что 5 июля они предоставляют иностранцам последнюю возможность покинуть порты Вэньчжоу и Фучжоу, так как 6 июля здесь начнутся военные операции. После указанного срока заграждения через реки Миньцзян и Суцзян будут закрыты, и ни одному судну не будет разрешено войти в порты или уйти оттуда.

Английские подданные 4 июля заявили о своем решении остаться в Вэньчжоу и Фучжоу. (ТАСС).

***

ЛОНДОН, 5 июля. (ТАСС). Римский корреспондент агентства Рейтер, ссылаясь на сведения из авторитетных источников, сообщает, что некоторые итальянские легионеры, которые принимали участие в итальянской интервенции в Испании, в настоящее время вербуются японцами для войны в Китае. Значительное количество легионеров уже отплыло из Неаполя.

НАКАНУНЕ АНГЛО-ЯПОНСКИХ ПЕРЕГОВОРОВ

ТОКИО, 4 июля. (ТАСС). Начальник информационного отдела военного министерства Японии опубликовал заявление относительно англо-японских переговоров по тяньцзиньскому вопросу.

В заявлении указывается, что японские военные власти целиком поддерживают требования японских военных властей в Тяньцзине. «Мы требуем от Англии, — говорится в заявлении, — сотрудничать с нашими войсками и относиться к нам благожелательно. Англия должна сотрудничать с Японией в деле создания нового порядка в Восточной Азии, в противном случае переговоры не будут иметь смысла, и японские власти в Тяньцзине усилят блокаду английской концессии».

ТОКИО, 5 июля. (ТАСС). Тяньцзиньский корреспондент агентства Домей Цусин сообщает, что в Тяньцзинь прибыл командующий японскими войсками в Северном Китае генерал Сугияма.

В интервью, данном корреспондентам газет, Сугияма заявил, что опросы и обыски лиц, идущих на территорию английской концессии, проводятся с ведома командования японской армии в Северном Китае. Эти меры будут осуществляться до тех пор, пока Англия не изменит своей позиции.

ЧУНЦИН, 5 июля. (ТАСС). Из Гонконга сообщают о новом крупном пожаре на японском военном складе в третьем специальном районе Тяньцзиня.

В связи с пожарами в городе продолжаются повальные обыски и аресты.

АНТИБРИТАНСКАЯ ДЕМОНСТРАЦИЯ В ЦИНДАО

ЛОНДОН, 5 июля. (ТАСС). Шанхайский корреспондент агентства Рейтер сообщает, что 4 июля в Циндао (провинция Шаньдун) японцы провели антибританскую демонстрацию. «Демонстранты» были собраны у здания английского консульства, и по всему городу распространялись антианглийские листовки.

Выпускаемая японцами в Тяньцзине газета на китайском языке «Юнбао» пишет, что японская блокада английской концессии будет в дальнейшем усилена. Газета сообщает, что японским военным кораблям приказано патрулировать побережье день и ночь и тщательно следить за передвижением английских судов.

РАСКРЫТИЕ ШПИОНСКОЙ ОРГАНИЗАЦИИ ВО ФРАНЦИИ

ПАРИЖ, 4 июля. (ТАСС). Как сообщают из Гренобля, там раскрыта шпионская организация. Видную роль в деятельности этой шпионской организации играли две молодые женщины. Одна из них при помощи одного из местных коммерсантов сумела бежать в Италию. Другая арестована. В настоящее время проводятся допросы некоторых офицеров местного гарнизона, поддерживавших отношения со шпионками.

Вопросы обороны США

НЬЮ-ЙОРК, 5 июля. (ТАСС). В выступлении на собрании «Института социальных проблем» в Виргинском университете (г. Шарлоттсвилль, штат Виргиния) помощник начальника штаба американской армии Стронг подробно коснулся ряда вопросов обороны США.

Стронг заявил, что любая война, в которую будет вовлечено западное полушарие, потребует применения американских экспедиционных сил. США должны будут прибегнуть к посылке экспедиционных сил, если европейский противник попытается создать военные базы на о. Ньюфаундленд, в Натале (Бразилия) или же на английских островах — Бермудских и Багамских. «Только об'единенными усилиями армии и флота США с помощью экспедиционных сил, — указал Стронг, — можно будет отвести такую угрозу. США должны будут также помешать врагу захватить острова в Карибском море».

Касаясь Южной Америки, Стронг заявил, что Наталь (Бразилия) представляет собой весьма выгодное со стратегической точки зрения место для постройки военной базы европейской державой, добивающейся господства над одной или несколькими латино-американскими странами. Контрмеры со стороны США, указал Стронг, должны будут включать создание экспедиционного корпуса. Мы стоим перед проблемой, заявил далее Стронг, не только защиты территории США и ее владений, но также и перед необходимостью оказания активной военной помощи американским республикам и Канаде. За последнее время усилилась антиамериканская и антидемократическая пропаганда, идущая из-за границы. Усилилось также экономическое проникновение ряда стран, чья политика враждебна демократии, в Латинскую Америку. Это должно заставить США принять энергичные меры, чтобы противодействовать этому проникновению.

Выступление Стронга свидетельствует о серьезном беспокойстве, которым охвачены правительственные круги Вашингтона в связи с проникновением Германии, Италии и Японии в стратегические пункты Южной и Центральной Америки. Этим проникновением они создают угрозу Панамскому каналу и важнейшим индустриальным центрам США, которые ранее считались неуязвимыми.

ВЫСТУПЛЕНИЕ ХОР-БЕЛИША В ПАРИЖЕ

ПАРИЖ, 5 июля. (ТАСС). Вчера в Париже франко-английская ассоциация дала обед в честь находящегося во Франции английского военного министра Хор-Белиша. Во время обеда с речами выступили Хор-Белиша и французский министр иностранных дел Бонне.

Хор-Белиша в своей речи указал, в частности, что английская армия через год будет насчитывать более одного миллиона человек и ее численность в дальнейшем будет возрастать. Хор-Белиша указал на то, что как во Франции, так и в Англии строительство военно-воздушного флота идет весьма успешными темпами.

АМЕРИКАНСКИЕ ВОЕННЫЕ КОРАБЛИ В ГАВРЕ

ПАРИЖ, 5 июля. (ТАСС). Сегодня утром в Гавр прибыла американская эскадра в составе крейсера «Трентон» и двух эскадренных миноносцев «Бэджер» и «Джэкоб Джонс». Эскадру сопровождают два гидроплана. Американские корабли пробудут в Гавре до 21 июля.

АВИАЦИОННЫЕ КАТАСТРОФЫ В ИТАЛИИ

ПАРИЖ, 5 июля. (ТАСС). По сообщениям из Италии, вчера близ Неаполя разбился итальянский гидроплан. Экипаж самолета в составе 5 человек погиб.

Близ Рима разбился истребитель. Пилотировавший истребитель летчик убит.

Спортивные занятия в лагере N кавполка Московского военного округа.

Фото Юр. Иванова.

Восемь международных рекордов советских воздухоплавателей

Как известно, 3—6 апреля молодые воздухоплаватели Гражданского воздушного флота тт. Ф. Бурлуцкий и А. Алешин совершили дальний продолжительный полет на сферическом стратостате «СССР ВР-55».

Вчера авиационно-спортивная комиссия Центрального аэроклуба СССР им. В. П. Чкалова получила от Президиума Международной Авиационной Федерации (ФАИ) сообщение о признании результатов полета тт. Бурлуцкого и Алешина в качестве восьми международных рекордов продолжительности и дальности полета по классу «А». Президиум ФАИ установил, что тт. Бурлуцкий и Алешин 3—6 апреля на сферическом аэростате продержались в воздухе 61 час 30 минут и за это время пролетели по прямой 1.701 километр 810 метров.

Результат продолжительности полета, установленный советскими аэронавтами, утвержден в качестве пяти международных рекордов по третьей, четвертой, пятой, шестой и седьмой категориям.

Результат дальности полета, достигнутый тт. Бурлуцким и Алешиным, признан в качестве трех международных рекордов на аэростатах второй, третьей и четвертой категорий. (ТАСС).

Соревнование военизированных моторизованных колонн

Сегодня под Москвой автомобильная секция Центрального авто-мотоклуба СССР проводит соревнование военизированных моторизованных колонн. В соревновании примут участие колонны, составленные из 70 автомашин учреждений четырех районов Москвы — Октябрьского, Ленинградского, Краснопресненского и Фрунзенского.

Цель соревнования — ознакомить водителей с организацией марша моторизованной колонны и с правилами движения на марше. Здесь же участники соревнования практически познакомятся с мерами противовоздушной и химической обороны, с флажковой сигнализацией на марше и т. п.

Маршрут колонны проходит по Волоколамскому и Ленинградскому шоссе. Общее протяжение его — около 40 километров. Старт и финиш назначены у поселка Сокол.

Движение колонн и соблюдение ими дисциплины марша будут фиксировать и оценивать посредники.

ВОЕННЫЕ ЗАНЯТИЯ В ПОДШЕФНОМ КОЛХОЗЕ

КИЕВСКИЙ ОСОБЫЙ ВОЕННЫЙ ОКРУГ, 5 июля. **(По телеграфу от наш. спец. корр.).** Летчики и младшие специалисты части, где комиссаром тов. Бушуев, систематически проводят в подшефном колхозе лекции и военные занятия. В колхозе они организовали кружок текущей политики, а также группы по изучению противогаза и стрелкового дела.

Колхозники проявляют большой интерес к военному делу. В группе по изучению противогаза занимаются 25 человек, в стрелковом — 45. Руководят ими техники звеньев Жлуктов и Ященко.

Лекции о международном положении читают лейтенант Осипов, воентехник 2-го ранга Горбунов и воентехник 1-го ранга Старченко. Кроме того, они сделали несколько докладов о решениях майского Пленума ЦК ВКП(б) и Третьей Сессии Верховного Совета СССР.

Поэт В. И. Лебедев-Кумач у бойцов Московской стрелковой дивизии

Вчера в лагерях Московской стрелковой дивизии состоялся творческий вечер поэта-орденоносца В. И. Лебедева-Кумача. Бойцы, командиры и политработники тепло встретили любимого песенника советского народа.

После вступительного слова полкового комиссара Дубровского и поэта Алтаузена, В. И. Лебедев-Кумач прочел стихи, посвященные товарищу Сталину — «Его портрет», и ряд других произведений.

Отличник боевой и политической подготовки красноармеец Бунь от имени присутствующих поблагодарил поэта и пожелал ему дальнейших творческих успехов.

В заключение выступил ансамбль краснознамейской песни и пляски Московского военного округа.

10-ЛЕТИЕ ВОЕННОГО САНАТОРИЯ ИМЕНИ ФАБРИЦИУСА

В первой половине июля исполняется 10 лет со дня организации сочинского санатория РККА имени Фабрициуса. Санаторий создан по инициативе народного комиссара обороны маршала Советского Союза товарища К. Е. Ворошилова.

Санаторий завоевал репутацию передового санатория Красной армии. За образцовое санитарное обслуживание командиров он имеет два переходящих красных знамени.

ПРЫЖКИ ПАРАШЮТИСТОВ В ВОДУ

ЛЕНИНГРАД, 5 июля. (ТАСС). Несколько дней подряд морские летчики Краснознаменного Балтийского флота совершают прыжки с гидросамолета в воду.

Сегодня с аэродрома N авиачасти Краснознаменного Балтийского флота вновь поднялись в воздух гидросамолеты.

В этот день совершили прыжки 10 человек, в том числе майор-орденоносец тов. Харахонов, лейтенант Старчиенко, тт. Проворов, Сомов, Лисогор, Новиков и др. Все прыжки производились с высоты 1.000 метров. Сейчас летчики готовятся к прыжкам в День Военно-Морского флота — 24 июля.

ВЫСОКОГОРНЫЙ ПОХОД ЖЕН КОМАНДИРОВ

ХАРЬКОВ, 5 июля. **(По телефону от наш. корр.).** Завтра 14 жен командиров харьковского гарнизона отправляются в Нальчик. После двухнедельной учебы в альпинистском лагере Терскола они совершат восхождение на Эльбрус.

Ответственный редактор Г. В. БАРАНДОВ.
Издатель НАРОДНЫЙ КОМИССАРИАТ ОБОРОНЫ СОЮЗА ССР.

Германские „невидимые" займы Японии

(ОБЗОР ИНОСТРАННОЙ ПЕЧАТИ)

Война, которую ведет в течение двух лет Япония против китайского народа, нанесла тяжелый удар экономическим интересам великих держав на Дальнем Востоке, в том числе и интересам фашистской Германии. Германский экспорт в Китай, составлявший в 1937 г. 148 млн. марок, упал в 1938 г. до 99 млн. марок. В первом квартале 1939 г. он составлял лишь одну треть экспорта за первый квартал 1938 г.

Германская торговая палата в Шанхае в своем последнем отчете констатирует, что торговля с Китаем почти совершенно парализована. Издающийся в Гамбурге журнал «Виртшафтсдинст» горько жалуется на те затруднения, которые японские оккупационные войска чинят «иностранным, в том числе и германским, купцам». По словам журнала, в Нанкине, Ханькоу, Кантоне, Цзинани, Тайюани и других городах японцы запретили всякую торговую деятельность европейцев под предлогом «военных интересов». Японские купцы между тем могут беспрепятственно вести торговлю. Другой журнал «Остазиатишце Рундшау» сообщает из Шанхая, что торговля европейских государств с Дальним Востоком «медленно, но верно» разрушается. «При этом, пишет журнал, не составляют исключения и германские фирмы, несмотря на большие линии германской политики». Под этими «большими линиями» надо понимать союз фашистской Германии с Японией.

Как подчеркивает антифашистский еженедельник «Ди нейе Вельтбюне», Япония на каждом шагу дает Германии чувствовать, что она рассматривает весь Дальний Восток, как свое «жизненное пространство», на котором она не желает допускать деятельности даже представителей «дружественной» Германии. Весь предыдущий год был полон различных оскорбительных для германского престижа инцидентов на Дальнем Востоке. Пароход, на который были погружены во время эвакуации из Нанкина архив и имущество германского посольства в Китае, подвергся в пути на реке Янцзы обстрелу японской артиллерии. Живущие десятилетиями в Китае германские купцы либо изгоняются японскими войсками, либо вынуждены расставаться со своим имуществом. Ряд складов и контор, принадлежащих германским фирмам, были подожжены японскими войсками. В одном только Шанхае, где имелось 120 германских фирм, убытки их исчисляются десятками миллионов. Германские потери в Китае — это, по существу, «невидимые» займы, которые Германия предоставляет Японии.

Во время бомбардировки китайских городов японской авиацией многие германские граждане были ранены или убиты. В Тайвани германские купцы и инженеры организованно покинули город, сообщив японским военным властям, что «пока не будут возмещены германской колонии убытки, которые ее члены понесли от действий японских войск, не может быть никакого доверия к японским войскам». По сей день они продолжают ждать возмещения...

Японские власти заставили прекратить деятельность германо-китайской авиационной компании «Евразия», организованной в 1937 г. германским обществом воздушных сообщений «Люфтганза». Несколько самолетов «Евразии» были сбиты японскими истребителями. При этом погибли и команды и пассажиры. Обо всем этом германская печать хранит полное молчание. Министерство пропаганды запретило газетам печатать что-либо об этих «мелких инцидентах».

Недавние события в Тяньцзине вызвали большое замешательство среди германских фирм. На жалобы и протесты германской торговой палаты в Тяньцзине ни в Токио, ни в Берлине не обратили никакого внимания. В последнем докладе германской торговой палаты в Тяньцзине констатируется наличие ряда признаков, свидетельствующих о том, что «в Северном Китае события развиваются так же, как они развивались в Манчжурии: путем создания японской монополии по закупкам выбита всякая почва из-под ног у иностранных, в том числе и германских фирм». Только германские военные концерны наживаются на войне с Китаем. Концерн Отто Вольфа заключил недавно договор с марионеточным правительством Манчжоу-Го на различные поставки на сумму два миллиона фунтов стерлингов.

Германская военная печать уделяет много внимания вопросу о том, насколько прочно положение Японии в Китае. Весьма показательны те выводы, к которым приходят некоторые германские военные специалисты. Так, «Милитаривиссеншафтлихе Рундшау», официальный орган генерального штаба, пишет, что японское военное командование переоценило собственные силы и недооценило силы китайцев. Кроме того, Япония не учла того, что китайцы «с редким единодушием преодолели критический момент и что в настоящее время все внутренние силы нации об'единились для борьбы с японцами».

Генерал-майор фон Лерх констатирует в органе, издаваемом германским военно-политическим и военно-научным обществом, что те скудные сводки, которые японское военное министерство время от времени публикует о действиях китайских партизан, свидетельствуют об огромных трудностях, с которыми японцам приходится бороться в тылу своих войск в Китае.

Другой военный журнал «Виссен унд вер» пишет: «Как из-под земли, позади японского фронта вырастают китайские ударные части. Они расправляются со сторонниками и пособниками японцев и бесследно исчезают при подходе превосходящих японских сил. ...Бесчисленные, весьма успешные вылазки китайских партизан представляют для растянутых японских фронтовых линий весьма серьезную угрозу; кроме того они подрывают политический престиж японских завоевателей».

Журнал «Цейтшрифт фюр геополитик», останавливаясь на огромных экономических затруднениях Японии, пишет о тех «опасных в социальном отношении источниках недовольства в стране, которые возникают вследствие тяжелого положения японских трудящихся».

Японская военщина толкает страну навстречу хозяйственной и военной катастрофе. Это признают даже ее «друзья» из фашистской Германии.

АДРЕС РЕДАКЦИИ: Москва, 6, Малая Дмитровка, 16. ТЕЛЕФОНЫ ОТДЕЛОВ РЕДАКЦИИ: партийного — К-5-10-00 доб. 41, 42, 43 и 47, пропаганды — 45 и 53, боевой подготовки — К-2-73-20 доб. 21-97, иностранного—К-5-10-00 доб. 58, 54, информации—К-5-10-00 доб. 43 и 46, культуры — К-5.10-00 доб. 51 и 71, писем—К-5-10-00 доб. 22, 23, 24 и 33, корреспондентской сети — К-5-31-55, оформления— К-5-10-00 доб. 73. Справочное бюро—К-4-67-49, коммутатор редакции—К-5-10-00 до К.5.10.94. АДРЕС ИЗДАТЕЛЬСТВА: Чистые пруды, 12, тел. К-7-51-20. Бюро жалоб подписной конторы — К-7-18-94.

Уполномоченный Главлита Г — 1378. Типография центрального органа Народного комиссариата обороны СССР «Красная звезда», Москва, Малая Дмитровка, 16.