7А9.1
Ш31

Шахматный бюллетень

389

БИБЛИОТЕКА
Львовского республиканского
ШАХМАТНОГО КЛУБА

I

Физкультура и спорт 1955 г.

Содержание

Стр.

От редакции 2

Теоретический отдел

И. Болеславский. Заметки о дебютах 3
Л. Пахман. Контратака Панова в испанской партии 5
Н. Крогиус. Об одном варианте сицилианской защиты 7

Отдел партий

Международный турнир в Белграде 8
Первенство РСФСР, 1954 г. 16
Турнир мастеров и кандидатов в мастера, 1954 г. 19
Матч на звание чемпиона Чехословакии 23
Национальные чемпионаты, 1954 г. 23
Соревнование шахматисток 27
Международный турнир по переписке 28

Хроника

Национальные чемпионаты 1954 года 28
Зональные турниры 30
Указатели партий и начал 30, 31

От редакции

Настоящим номером начинается выпуск нового периодического издания. «Шахматный бюллетень» — орган Комитета по физической культуре и спорту при Совете Министров СССР. Бюллетень будет выходить ежемесячно. Он рассчитан на высококвалифицированных шахматистов.

В бюллетене будут публиковаться:

1. Оригинальные работы советских аналитиков по теории шахмат.

2. Статьи о теоретических итогах крупнейших советских и зарубежных турниров.

3. Обзоры теоретических отделов зарубежных шахматных журналов.

4. Переводы статей зарубежных теоретиков.

5. Партии различных соревнований, имеющие значение для теории шахмат.

6. Хроника зарубежных соревнований и таблицы важнейших международных турниров.

В бюллетене не будут повторяться статьи и партии, публикуемые в журнале «Шахматы в СССР», в специальных бюллетенях, посвященных отдельным соревнованиям, или в других изданиях.

В бюллетене все материалы будут печататься сокращенной нотацией, с минимальным количеством диаграмм, а партии, за редким исключением, без примечаний.

Для удобства пользования бюллетенем в каждом номере будут помещаться указатели партий и начал.

Выпуск бюллетеня, осуществляемый издательством «Физкультура и спорт», поручен редакции журнала «Шахматы в СССР». Специальное редактирование бюллетеня возложено Комитетом по физкультуре и спорту на группу гроссмейстеров и сильнейших мастеров.

Редакционная коллегия журнала «Шахматы в СССР» надеется, что все читатели «Шахматного бюллетеня» примут активное участие в его издании как авторы; будут присылать для опубликования анализы и теоретические заметки, партии из местных соревнований, представляющие интерес для теории.

Пролетарии всех стран, соединяйтесь!

ШАХМАТНЫЙ БЮЛЛЕТЕНЬ

ОРГАН
КОМИТЕТА ПО ФИЗИЧЕСКОЙ
КУЛЬТУРЕ И СПОРТУ
ПРИ СОВЕТЕ МИНИСТРОВ СССР

№ 1 ЯНВАРЬ 1955 г.

I год издания

Теоретический отдел

И. БОЛЕСЛАВСКИЙ

Заметки о дебютах

В настоящем обзоре учтены материалы следующих турниров 1954 года: первенства Ленинграда (в ссылках обозначается — (Л), первенства РСФСР (Р), тренировочного турнира мастеров и кандидатов в мастера в Ленинграде (тр. т.), а также двух зарубежных соревнований — зональных турниров ФИДЕ в Чехословакии (Ч) и Мюнхене (М).

Испанская партия

В чигоринском варианте (1. e4 e5 2. Kf3 Kc6 3. Cb5 a6 4. Ca4 Kf6 5. 0—0 Ce7 6. Ле1 b5 7. Cb3 0—0 8. c3 d6 9. h3 Ka5 10. Cc2 c5 11. d4 Фc7 12. Kbd2) в партиях Крамер — Доннер и Бурштейн — Доннер (М) черные сыграли 12. . .Cd7 13. Kf1 Kc4, на что белые ответили 14. Ke3. Это не слабее обычных продолжений 14. b3 или 14. Cd3, так как после 14. . .K : e3 15. C : e3 белые заканчивают развитие фигур и стоят хорошо. Правда, в обеих партиях белым не удалось ничего добиться. Дальше было 15. . .Cc6 16. d5 Cd7 17. Kh2, подготовляя f4. Партия Бурштейн — Доннер продолжалась 17. . .Лfb8 18. f4 ef 19. C : f4 Ce8. Теперь на 20. e5 последует 20. . .de 21. C : e5 Cd6! и не проходит 22. C : f6 из-за 22. . . C : h2 + 23. Kph1 gf 24. Фh5 Ce5! 25. Фh6 f5 26. C : f5 f6, отражая атаку. Без продвижения пешки «e» прорыв f4 теряет смысл.

В партии Крамер — Доннер черные играли 17. . .Ле8 18. f4 ef 19. C : f4 Cc8 и теперь 20. e5 также наталкивается на возражение 20. . .de 21. C : e5 Cd6. Поскольку конь на h2 попадает под удар слона, возникает вопрос, не лучше ли 17. Kd2? Повидимому, сильней всего играть Kd2 на шестнадцатом ходу вместо того, чтобы запирать игру ходом 16. d5. Если черные вынудят запирание игры ходом 16. . .Фb7 или 16. . .Фb6, то у белых по сравнению с рассмотренными ранее партиями будет лишний темп.

В партии Равинский—Вельтмандер (тр. т.) встретился вариант 1. e4 e5 2. Kf3 Kc6 3. Cb5 a6 4. Ca4 Kf6 5. 0—0 d6 6. Ле1 b5 7. Cb3Ka5 8. d4. Здесь черные вместо обычного 8. . .K : b3 9. ab Cb7 сыграли 8. . .ed 9. K : d4 Cb7. Белые правильно ответили 10. Kf5, но после 10. . .g6 отступили конем на g3 и попали в худшее положение. Между тем, играя 11. Cg5!, они ставили противника в трудное положение, так как на 11. . .gf следует 12. e5.

Сицилианская защита

В варианте 1. e4 c5 2. Kf3 d6 3. d4 cd 4. K : d4 Kf6 5. Kc3 a6 белые в большинстве партий продолжали 6. Cg5. Сыгранные партии позволяют сделать некоторые выводы.

При ответе 6. . .Kdb7 для черных неприятен маневр 7. Cc4. Ни в одной из трех партий, в которых встретился этот ход, черным не удалось добиться уравнения.

Бывшев — Ровнер (Л): 7. . .e6 8. 0—0 b5? 9. C : e6! fe 10. K : e6 Фb6 11. Kd5 K : d5 12. Ф : d5 Kb8 (Грозило 13. Kc7 + с матом в два хода) 13. K : f8 Фc6 14. Ke6.

Бывшев — Толуш (Л): 7. . .g6 8. h4 Cg7 9. Фd2 0—0 10. 0—0—0 Ke5 11. Cb3 Kc6 12. K : c6 bc 13. h5.

Нежметдинов—Шамкович (Р) : 7. . .h6 8. Ch4 e6 9. 0—0 Kc5 10. Ле1 g5 11. Cg3 e5 12. Kf5.

Более точным является ответ 6. . .e6, на что белые отвечали 7. Фf3. Это продолжение не является новым. Оно было разработано мастером Раузером более двадцати лет назад и неоднократно применялось в советских и зарубежных турнирах. В распоряжении белых имеются в дальнейшем два плана: первый — перевод ферзя на g3 с целью создания фигурного давления и второй — продвижение пешек «g» и «h».

Нам кажется, что первый план более неприятен для черных. Показательна в этом отношении партия Спасский — Крогиус (тр. т.): 7. . .Ce7 8. 0—0—0 Фc7 (Неточность) 9. Фg3! Kc6 10. K : c6 bc 11. f4 h6 12. C : f6 gf (Если 12. . .C : f6, то 13. e5 de 14. Ke4 с сильной атакой) 13. Фg7 Лf8 14. Cc4 и у черных трудное положение. Попытка выиграть фигуру посредством 14. . .d5 15. ed Ф : f4 + 16. Kpb1 Ф : c4 привела черных после 17. d6! к поражению.

В партии Ровнер — Крогиус из того же турнира черные сыграли 7. . .h6! Правильный ответ, вынуждающий белых определить позицию слона; размен 8. C : f6 Ф : f6 9. Ф : f6 gf черным не опасен. 8. Ch4 (На 8. Ce3 черные могут ответить 8. . .e5!, отбрасывая коня на e2 или b3, так как 9. Kf5 плохо из-за простого 9. . .g6) 8. . .Ce7 9. 0—0—0 Фc7 10. Cg3 Kbd7 11. Cd3 и здесь черные вместо рискованного 11. . .b5, на что белые пожертвовали слона на b5 и получили сильную атаку, могли спокойно рокировать.

Возможно и 7. . .Ce7, как было в партии Спасский — Крогиус, но только вместо 8. . .Фc7 черным лучше было играть 8. . .Kbd7,что случилось в партии Нейдинг—Шамкович (Р). Теперь на 9. Cc4 следует 9. . .Ke5, а на 9. Фg3 — 9. . .Kh5 10. C : e7 K : g3 11. C : d8 K : h1 12. Ch4 g5. Поэтому белые начали движение пешек королевского фланга 9. Лg1 Фc7 10. g4 b5 11. C : f6 K : f6 12. g5 Kd7 13. Фe3 Kb6 14. f4 Cd7 15. f5 e5 16. Kb3 0—0—0. Черные закончили развитие и увели короля в безопасное место, важный пункт d5 охраняется конем b6. Позиция черных заслуживает предпочтения.

Русская партия

Теоретическое значение имеет встреча Лутиков — Шапошников (Р). 1. e4 e5 2. Kf3 Kf6 3. d4 ed 4. e5 Ke4 5. Ф : d4 d5 6. ed K : d6 7. Cd3. На 7. Kc3 черные успевают фианкетировать чернопольного слона. Теперь на 7. . .Kc6 8. Фf4 g6 следует 9. 0—0 Cg7 10. Лe1+; однако, черные провели свою идею путем 7. . .Kc6 8. Фf4 Фe7 + 9. Ce3 g6 10. Kc3 Cg7 11. Kd5 Фd8 12. 0—0—0 0—0. Белые сыграли на выигрыш пешки 13. Cc5 Cb6 14. K : c7 Ф : c7 15. C : d6, но после 15. . .Фb6 16. c3 Лfc8 черные получили атаку на короля и выиграли партию. Повидимому, этот вариант недостаточен для получения преимущества.

Староиндийская защита

В партии Фурман — Толуш (Л) после 1. d4 Kf6 2. c4 g6 3. Kc3 Cg7 4. g3 0—0 5. Kf3 d6 6. Cg2 Kbd7 7. 0—0 e5 8. e4 ed 9. K : d4Лe8 10. h3 Kc5 11. Лe1 a5 получилась известная позиция главного варианта. Здесь белые сделали необычный ход 12. Лb1. Черные, не подозревая опасности, ответили 12. . .a4 (12. . c6 здесь нехорошо из-за 13. Cf4) и после 13. Kdb5! попали в затруднительное положение. Естественный ход 13. . .Ce6 оказался неудачным. Белые ответили 14. e5! de 15. Ф : d8 Лe : d8 16. K :c7 Cf5 17. K : a8 C : b1 18. Ce3 Л : a8 19. Л : b1 и получили выигрышное окончание. Черным следовало играть. 12. . .Kfd7 и на 13. Ce3 — c6.

Дважды встретился в первенстве Ленинграда вариант 1. d4 Kf6 2. c4 g6 3. g3 Cg7 4. Cg2 0—0 5. Kf3 d6 6. 0—0 Kc6. Черными в обеих партиях играл Борисенко. После 7. Kc3 Ce5 Аронсон избрал ход 8. d5 и на 8. . .Ka5 9. Kd4, однако после 9. . . Cd7 10. b3 c5 11. dc bc ничего не извлек из дебюта. Фурман на 7. . .Cf5 ответил 8. Kh4 Cd7 9. f4, но и здесь черные стояли бы неплохо, если бы вместо 9. . . Фc8 сыграли 9. . .Ka5 10. Фd3 c5. На 7. . .Cf5 белым, повидимому, лучше всего продолжать 8. d5 Ka5 9. Kd2 и затем с темпом 10. e4.

Вариант четырех пешек был разыгран в партии Толуш — Усов (Л). 1. d4 Kf6 2. c4 g6 3. Kc3 Cg7 4. e4 d6 5. f4 0—0 6. Kf3 c5 7. Ce2 cd 8. K : d4 Kc6 9. Kc2 Ce6 10. 0—0 Лc8. В этой позиции, расцениваемой теорией в пользу черных, Толуш, вместо обычного 11. Ce3, начал немедленный штурм королевского фланга: 11. f5 Cd7 12. g4 Ke5 13. g5 Ke8 14. Kd5. Черные ответили 14. . . K : c4 и после 15. f6! ef 16. gf C : f6 17. Л : f6! K : f6 18. Cg5 быстро проиграли. Однако, как указал Бондаревский, черным следовало продолжать 14. . .e6! 15. f6 ed 16. fg K : g7 17. cd f5! с сильной контригрой. Это продолжение ставит под сомнение идею Толуша.

В партии Равинский — Хасин (тр. т.) белые после ходов 1. Kf3 Kf6 2. c4 g6 3. Kc3 Cg7 4. d4 0—0 5. e4 d6 продолжали 6. Cg5 и на6. . .h6 7. Cf4. Черные ответили 7. . .Cg4 и после 8. h3 (Лучше, вероятно, 8. Ce2) 8. . . C : f3 9. Ф : f3 Kc6 10.0—0—0 Kd7 11. Фe3 Kph7 12. Cg3 e5 получили превосходную игру.

Неоднократно встречался вариант: 1. d4 Kf6 2. c4 g6 3. Kc3 Cg7 4. Kf3 0—0 5. e4 d6 6. Ce2 e5 7. 0—0 Kc6. Поскольку выяснилось, что 8 .Ce3 Лe8 9. d5 Kd4 ничего белым не дает, во всех партиях они играли 8. d5. Далее было 8. . .Ke7 9. Ke1 Kd7 10. Kd3 f5.

В партии Аратовский — Полугаевский (Р) белые продолжали 11. f4. Этот ход ничего не дает, но в данной встрече черные не сумели это доказать. В партии черные сыграли 11. . .fe 12. K : e4 Kf5 13. fe de 14. Cg5 и у белых явное преимущество. В партии Вельтмандер — Константинов (Р) после 9. . .Ke8 10. Kd3 f5 11. f4 черные ответили 11. . .ef, но на 12. ef, вместо 12. . . K : f5 13. K : f4 Kc5 с прекрасной позицией, продолжали 12. . .g5 13. g4! fg 14. C : g5 gh + 15. Kph1 с острой и не ясной игрой.

В нескольких партиях белые продолжали 11. f3, допуская 11. . .f4. Следует отметить, что ни в одной партии черные не получили сильной атаки.

В партии Вельтмандер — Левин (тр. т.) черные играли слишком прямолинейно: 11. f3 f4 12. b4 g5 13. c5 Kf6 14. a4 Лf7 15. b5 Cf8 16. c6 b6 17. a5 Лb8 18. ab ab 19. Kf2 (Во всех партиях белые оставляли это поле для коня, чтобы затруднить продвижение g5 — g4) 19. . .h5 20. Фa4 g4 21. Фa7 и белые выиграли.

Лучше играли черные в партии Клюгер — Солин (Ч): 10. f3 f5 11. Cd2 f4 12. Лc1 g5 13. Kd3 a5 14. Ka4 b6 15. a3 Kf6 16. b4 ab 17. ab g4 18. c5 gf 19. C : f3 Ca6 с полноправной позицией.

Вельтмандер —Полугаевский (тр. т.): 11. f3 f4 12. b4 g5 13. a4 Лf7 14. a5 Cf8 15. b5 Kf6 16. Kf2 и здесь черным вместо 16. . .Лg7 следовало играть 16. . .h5 с хорошими шансами на атаку.

Защита Грюнфельда

В партии Иливицкий — Крогиус (Р) в варианте 1. d4 Kf6 2. c4 g6 3. Kc3 d5 4. Kf3 Cg7 5. e3 0—0 встретилось продолжение Макогонова 6. b4. Черные легко уравняли игру, продолжая 6. . .b6 7. Фb3 dc 8. C : c4 c5! 9. dc bc 10 b5 Kbd7 11. 0—0 Cb7 12. Cb2 Kb6 13. Ka4 Фc8! 14. Ke5 K : c4 15. Ф : c4 Ke4 16. Лad1 Фf5.

В партии Рабар — Торан (М) после 1. d4 Kf6 2. c4 g6 3. Kc3 d5 4. Cf4 Cg7 5. e3 0—0 белые пошли на упрощения: 6. cd K : d5 7. K : d5 Ф : d5 8. C : c7 Ka6 9. C : a6 Ф : g2 10. Фf3 Ф : f3 11. K : f3 ba. Возникла известная позиция, расцениваемая теорией, как примерно равная. Здесь вместо обычного 12. Лc1, на что у черных есть сильный ответ 12. . .a5! (Взятие пешки ведет к ничьей повторением ходов), Рабар сыграл 12. Лg1, избегая связки по большой диагонали. Черные ответили шаблонно 12. . .Cb7 и попали в худшее положение. Заслуживало внимания 12. . .Ce6!, приковывая ладью к пешке «а». Если, например, 13. b3 , то Лfc8 14. Лc1 a5 с последующим a5—a4.

Защита Нимцовича

1. d4 Kf6 2. c4 e6 3. Kc3 Cb4 4. e3 0—0 5. Kf3 c5 6. Cd3 d5 7. 0—0 Kc6 8. a3 C : c3 9. bc dc 10. C : c4 Фc7. Эта позиция до сих пор является камнем преткновения для теоретиков. В партиях названных турниров она встречалась редко. Борисенко против Ровнера в первенстве Ленинграда сыграл 11. Cb5, чтобы предупредить движение пешки «е». Последовало 11. . .a6 12. C : c6 Ф : c6 13. a4 и получилась бесцветная игра, которая быстро закончилась вничью.

Сабо — Слива (Ч): 11. Лe1 e5 12. d5. Слива, повидимому, не был подготовлен к этому продолжению, неудачно ответил 12. . .Лd8 13. e4 Ke7 и после 13. Kh4 Ke8 14. f4 белые получили сильную атаку.

Когда через несколько туров Слива против Педерсена решил сам применить этот вариант, результат получился иной. Черные на 12. d5 ответили 12. . .Ka5 и на 13. d6—13. . .Фd8. Белые сыграли 14. K : e5 K : c4 15. K : c4 Ce6 16. Фd3, на что с большой силой последовало 16. . . Kg4!, угрожая 17. . .Фh4, а на 17. h3 последует ответ 17 . .K : f2! Белые продолжали 17. Лe2 и после 17. . . C : c4 18. Ф : c4 Ф : d6 19. g3 Фd1 + попали в безнадёжное положение.

Представляют интерес две партии из того же турнира.

В первой из них — Педерсен — Коскинен был разыгран по последним образцам острый вариант: 1. d4 Kf6 2. c4 e6 3. Kc3 Cb4 4. a3 C : c3+ 5. bc c5 6. e3 b6 7. Cd3 Cb7 8. f3 Kc6 9. Ke2 0—0 10. e4 Ke8 11. Ce3 d6 12. 0—0 Ka5 13. Kg3 Фd7 14. a4 Ca6 15. Фe2 cd 16. cd Лc8 17. Лac1 Ф : a4 18. c5! C : d3 19. Ф : d3 dc 20. dc Kf6 21. cb ab 22. C : b6 Kc4. Ничья на 24-м ходу.

В партии Филип — Пахман встретился вариант из второй партии матча Ботвинник — Смыслов с усилением, рекомедованным в советской печати: 1. d4 Kf6 2. c4 e6 3. Kc3 Cb4 4. e3 b6 5. Ke2 Ca6 6. a3 Ce7 7. Kf4 d5 8. cd C : f1 9. Kp : f1 ed 10. g4 g5! 11. Kd3 h5 12. gh Л : h5 13. Ke5 c6 14. Фf3 Фc8 15. h3 Kbd7. 16. e4 K : e5 17. de g4 18. Фf4 K : e4 19. K : e4 de 20. Ф : e4 Фe6. Ничья на 24-м ходу.

Ферзевый гамбит

В меранской системе (1. d4 d5 2. c4 c6 3. Kf3 Kf6 4. Kc3 e6 5. e3 Kbd7 6. Cd3 dc 7. C : c4 b5 8. Cd3) Лундин черными против Палмасона (Ч) применил свое излюбленное продолжение 8. . .b4. Партия продолжалась 9. Ke4 Ce7 10. 0—0 0—0 11. Фc2 Cb7 12. K : f6 + K : f6 13. e4 Kd7. Здесь белые должны были сыграть 14. Лd1, чтобы на 14. . .c5 ответить 15. d5. Это продолжение сохраняло за ними преимущество. Вместо этого они предприняли попытку предупредить движение пешки «с» посредством 14. e5 h6 15. Ce4 Фb6 16. Ce3. Последовало все же 16. . .c5! 17. dc K : c5 18. C : c5 (18. C : b7 Ф : b7 19. C : c5 Лac8) 18. . .C : e4 19. Ф : e4 C : c5, и черные стоят превосходно.

Л. ПАХМАН

Контратака Панова в испанской партии

(Сокращенный перевод статьи из «Бюллетеня ФИДЕ»)

В последнее время теоретики и практики уделяют большое внимание системе контратаки в испанской партии, характеризуемой следующими ходами: 1. e4 e5 2. Kf3 Kc6 3. Cb5 a6 4. Ca4 Kf6 5. 0—0 Ce7 6. Ле1 b5 7. Cb3 0—0 8. c3 d6 9. h3 Ka5 10. Cc2 c5 11. d4 Фc7 12. Kbd2 cd (Реже употребляется 12. . .Cb7, может быть, ввиду 13. d5, хотя неясно, кто имеет лучшие перспективы после 13. . .Cc8) 13. cd Cb7.

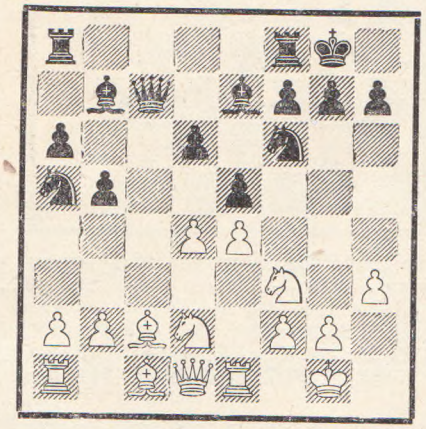

План черных состоит в том, чтобы использовать фланговое развитие ферзевого слона и обладание линией «c» для быстрого вскрытия игры посредством d6—d5.

После ходов 14. Kf1 Лac8 применялись продолжения 15. Cd3, 15. Ле2 или 15. Cb1. Исключение составляет партия Болеславский — Керес (1950 г.): 15. Ke3? K : e4 16. Kf5 Ф : c2! 17. K : e7 + Kph8, и 15-й ход белых оказался опровергнут. Теперь плохо 18. K : c8 Ф : f2 + 19. Kph1 Kg3+ 20. Kph2 C : f3 или 19. Kph2 Фg3+ 20. Kpg1 Kf2 и черные выигрывают.

I. Продолжение 15. Cd3

Практический опыт показывает, что ход 15. Cd3 дает черным очень хорошие шансы после 15. . .d5.

а) 16. ed. Недостаточность этого хода была доказана уже первой партией, игранной данной системой (Верлинский-Панов, 1944 г.), в которой черные после 16. . .e4! 17. C : e4 K : e4 18. Л : e4 C : d5 19. Ле1 Фb7 20. Cf4 Лfd8 21. K1d2 Cb4 за пожертвованную пешку получили сильнейшее давление на позицию противника. Партия Унцикер—Эйве (1951 г.) до 19-го хода развивалась идентично с партией Верлинский — Панов, а затем продолжалась 20. Ke3 C : f3 21. Ф : f3 Ф : f3 22. gf Kc6 23. Kd5 Ch4 24. Ле4 Лcd8 с лучшей игрой у черных.

б) 16. de. После 16. . .K : e4 Бронштейн играл против Панова (1946 г) 17. Kg3 и после 17. . .Лfd8? получил сильную атаку: 18. Фe2 Cb4 19. Лf1 Фc6 20. Kg5! K : g5 21. C : g5 Ле8 22. Фg4. Правильное возражение на ход 17. Kg3! заключается в интересной жертве пешки 17. . .f5! 18. ef C : f6. Недостаточность хода 15. Cd3 становится теперь очевидной:

1. 19. Kf5 Kc4 20. Ле2 K : b2! (Равинский — Панов, 1947 г.).

2. 19. K : e4 de 20. C : e4 Лfd8! 21. Фe2 Ле8 22. Фd3 Л : e4 23. Л : e4 Лd8 (Болбочан — Мадерна, 1951 г.). (Еще ранее это продолжение встретилось в партии Ватников—Сидоров, 1949 г. **Прим. ред.**).

3. 19. C : e4 de 20. K : e4 и черные имеют выбор между двумя выгодными продолжениями: 20. . .Лcd8 или 20. . . Kc4.

II. Продолжение 15. Ле2

После неудач с ходом 15. Cd3 начали применять ход 15. Ле2. Он исключает возможность опасных вариантов, указанных в разделе I. Самым логичным ответом на 15. Ле2 является опять-таки 15. . .d5.

а) 16. ed. Практических данных об этом ходе мало и приходится ограничиваться аналитическими материалами. По мнению Эйве, черные должны играть 16. . .e4, например, 17. Kg5! C : d5 18. K : e4 K : e4 19. C : e4 C : e4 20. Л : e4 f5.

Как полагает Эйве, черные могут получить удовлетворительную игру, продолжая Cf6 и Лfd8. Нам кажется, что белые после 21. Ле2 Лfd8 22. b3 Cf6 23. Cb2 стоят лучше, так как они могут парировать дальнейшую атаку на пешку d4 (Kc6) посредством связки Лc1.

Напротив, после 16. ed возможно спокойное продолжение 16. . .ed 17. K : d4 K : d5, и мы не видим для белых путей для достижения преимущества. (Это подтверждает партия Чеховер—Тайманов, 1948 г., продолжавшаяся 18. Фd3 g6 19. Ch6 Лfd8 20. Kf5 Cf6 с полноправной позицией у черных. **Прим. ред.**).

б) 16. de K : e4 17. Kg3 f5 18. ef C : f6 19. K : e4 de 20. C : e4 C : e4 (Теперь на 20. . .Лd8 можно ответить 21. Фe1) 21. Л : e4.

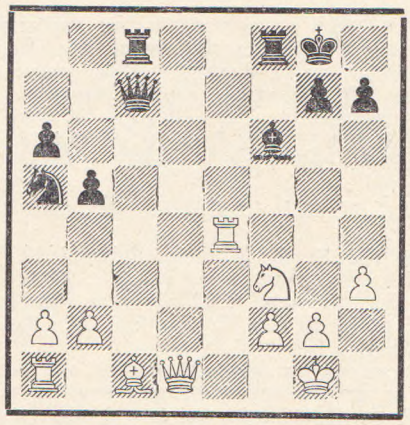

Не оправдал себя вариант 21. . .Kc4 22. Лb1 Фa5 23. a3 (Яновский—Пахман, 1948 г.); к тому же, повидимому, еще сильнее 23. Фb3! Однако Сабо предложил ход 21. . . Фc2! Черным выгоден размен ферзей, который позволяет им добиться решающего обладания второй горизонталью; например, 22. Ф : c2? Л : c2 23. Ke1 Л : f2! с выигрышным положением. Поэтому в партии Пахман—Сабо (1948 г.) белые избрали продолжение 22. Фe2! Теперь черным нелегко усилить свою позицию. На 22. . .Лfd8 последует 23. Cg5! Сабо сыграл сначала 22. . .h6! и после 23. Ke1 Ф : e2 24. Л : e2 Лfd8 25. Ce3 Kc4 26. Лb1 b4! черные добились перспективной игры.

Но вместо 25. Ce3 гораздо сильнее было 25. Cf4. Например, 25. . .g5 26. Ce3 Kc4 27. Лb1 K : e3 с возможными продолжениями: 28. fe h5! с равными шансами («Шахматы в СССР») или 28. Л : e3! Лd2 29. Kf3 Л : b2 30. Л : b2 C : b2 31. Ле6 a5 32. Л : h6 Лc1+ 33. Kph2 Лa1 34. Лg6+ Kpf7 35. Л : g5 Л : a2 36. Л : d5 a4 37. Kpg3 с выигрышным положением у белых (Анализ Филипа).

Однако игру черных можно усилить: 23. . .Фc6! Партия Ивков—Матанович (1951 г.) закончилась после 24. Лb1 Лfe8 25. Л : e8+ Л : e8 26. Ce3 Kc4 27. b3 K : e3 28. fe Фe4 29. Лd1 Ф : e3 + 30. Ф : e3 Л : e3 и т. д. ничейным результатом.

Эйве рекомендует после 16. de К : e4 — 17. Се3 Кс4 18. Cd4. Недостатком позиции черных является слабость пешки d5, но достаточной компенсацией для них служит активная фигурная игра после 18. . .Сс5.

Нельзя с уверенностью сказать, что после 15. Ле2 d5 белые могут извлечь из позиции хотя бы минимальное преимущество.

Тем не менее во многих партиях черные избегали ответа 15...d5. Так, Керес в партии с Сили (1952 г.) играл спокойно 15...Кd7 и после 16. Ке3 Лfe8 17. b3 Cf8 18. Cb2 Кс6 19. Лс1 Фb8 20. Кd5 Кd8 21. Cb1 Ке6 22. Л : с8 Л : с8 23. Лс2 Ле8 24. Лс1 f6 стоял вполне хорошо.

Советский шахматист Мучник предложил интересное продолжение (После 15. Ле2) — 15. . .Кh5!?

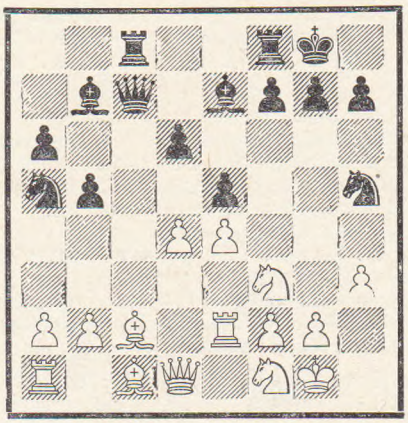

Смысл этого хода заключается в том чтобы использовать тактические слабости положения ладьи на е2 для создания контратаки на королевском фланге посредством f7 — f5 или Кf4. Несколько партий указывают на силу этого продолжения:

а) 16. Ке3 Кf4 17. Лd2 Лfd8 18. а3 Кс4 19. К : с4 bc 20. Фf1 f5 с хорошей игрой у черных (Лебедев — Мучник, 1951 г.).

б) 16. b3 f5 17. d5 f4 18. Лd2 Кf6 (Нипгаус — ван ден Берг, 1951 г.).

в) 16. g4 Кf4 17. С : f4 ef 18. Фd2 f5! 19. gf Л : f5 20. К1h2 Лf6 (Еще сильнее кажется 20. . .Кс4!) 21. e5 Лh6 (Принс — Эд. Ласкер, 1952 г.), или 20. ef С : f3 21. Лс1 С : е2 22. f6 Сс4 23. fe Ф : е7 24. Кph2 С : f1 (Анализ Эйве).

Несмотря на эти практические успехи, мы считаем ход 15. . .Кh5 недостаточным для уравнения и предлагаем 16. d5! Кf4 17. С : f4 ef 18. b3! Это положение мы оцениваем в пользу белых; фигуры черных на ферзевом фланге расположены неудачно, а белый конь займет на d4 сильный опорный пункт.

III. Продолжение 15. Cb1

Это продолжение представляет собой новейшую попытку добиться преимущества для белых. Все партии, игранные этим вариантом, а также анализы рассматривали ответ 15. . .d5. Так же, как и в обоих разобранных выше продолжениях, белые могут взять на выбор любую из центральных пешек:

а) 16. de (Почти не применялось) 16. . .К : е4 17. Кg3 f5 18. ef С : f6. Повидимому, белым не остается ничего лучшего, как после взятия на е4 перейти к неблагоприятным вариантам, аналогичным I продолжению, так как играть 19. Кh5!? Се7 20. Кd4 К : f2! 21. Фе2 (Предложено Симагиным) для белых, повидимому, нехорошо, ввиду 21. . .Сс5! (Филип).

б) 16. ed. Этот ход раскрывает смысл варианта с 15. Cb1. После 16. . .е4 слон не оказывается под ударом, и белые могут играть 17. Кg5! Однако спорно, достигают ли они таким путем преимущества. Эйве предложил здесь интересную жертву пешки — 17. . . Лfd8!, за которую черные получают хорошую фигурную игру. Например, 18. К : е4 К : d5 19. Кfg3 g6 или 18. Кg3 Cb4! 19. Лf1 С : d5 20. К5 : е4 К : е4 21. С : е4 Сс4 22. Cd3 С : d3 23. Ф : d3 Фс2 и т. д. (Анализ Эйве).

Тем не менее теоретики и практики уделяют наибольшее внимание после 16. ed ответу 16. . .ed. Партия Геллер — Керес (1951 г.), в которой этот вариант встретился впервые, продолжалась: 17. Cg5 h6? 18. Ch4? К : d5 19. Фd3 g6 20. Cg3 Cd6 с равной игрой. Чехословацкий мастер Телен нашел, что ход 17. . .h6 является ошибкой, позволяющей белым добиться выигрышного положения посредством неожиданной жертвы фигуры 18. С : h6!! gh 19. Фd2.

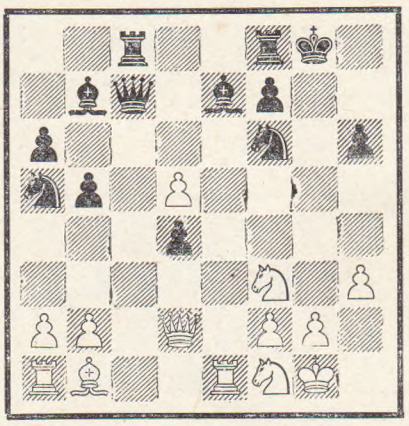

Первое практическое испытание этой жертвы встретилось в партии Леман — Тешнер (1953 г.): 19. . .С : d5? 20. К : d4 (Достаточно для выигрыша, но лучше предложенное Теленом 20. Ф : h6 С : f3 21. Кg3!). 20. . .Лfd8 21. Ф : h6 Се4 22. Л : е4! К : е4 23. С : е4 Сс5 24. Ch7+Кph8 25. Cf5 + Кpg8 26. Фh7 + Кpf8 27. Фh8 + и выигрывают.

Попытка улучшить защиту черных после 19. Фd2 была предпринята в партии по переписке Шкровина—Мейер: 19. . .Лfd8! 20. Ф : h6 Л : d5, что после 21. Кg3 d3! (как случилось в упомянутой партии) сулит черным шансы на защиту. Однако Телен указал на ход 21. Ле4!, например, 21. . .Лh5 22. Лg4+! К : g4 23. Ф : h5 Кf6 24. Фg5+ Кpf8 25. Фh6+ Кре8 26. Cf5! с преимуществом у белых.

Это, кажется, доказывает правильность жертвы 18. С : h6. Что же, таким образом, вариант с 15. Cb1 выгоден для белых? По нашему мнению, это не так. После 17. Cg5 черные могут успешно защищаться при помощи хода 17. . .Лfd8!, предложенного Филипом. Укажем в качестве примера на два продолжения:

1. 18. Фd3 g6 19. Ф : d4 К : d5 20. Фh4 f6 с равной игрой.

2. 18. Кg3 Л : d5 19. Кh5, и теперь черные легче всего уравнивают игру посредством 19. . .d3!, например, 20. К : f6+ С : f6 21. С : f6 gf 22. С : d3 Лсd8 23. Фс2.

Подытоживая практический опыт, мы заключаем, что при всех трех продолжениях — 15. Cd3, 15. Ле2 и 15. Cb1 — черные достигают удовлетворительной игры. До сих пор не удалось найти путей, ведущих к преимуществу для белых.

Поэтому во многих партиях усилия белых направлялись на то, чтобы воспрепятствовать освобождающему продвижению d6 — d5. Этого они достигают, запирая центр путем 14. d5. Теперь 14. . .Лас8 нехорошо ввиду 15. Cd3. Поэтому играют 14. . .Сс8, что ведет к позиции, имеющей решающее значение для оценки всего варианта.

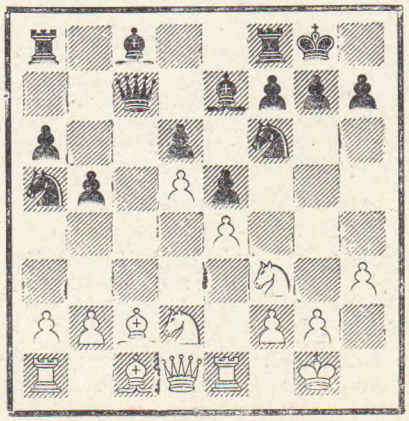

а) 15. Kf1 Cd7 16. K3h2 Лfc8 17. Cd3 Kb7 18. b4 a5 19. Cd2 ab 20. C : b4 Kc5 21. a3 Фa7 22. Kg3 Cd8 (Бронштейн — Керес, 1951 г.) или 16. Kg3 Лfc8 17. Cd3 Фb7 18. Фe2 Cd8 19. Ce3 Kc4 20. C : c4 Л : c4 (Доннер—Эйве, 1952 г.) не особенно опасно для черных.

Поэтому план белых должен заключаться в том ,чтобы овладеть стратегическими пунктами на ферзевом фланге и особенно воспрепятствовать противнику занять пункт c5 конем.

б) 15. Лb1! (Чтобы на Kb7 сразу или позднее иметь возможность ответа 16. b4 a5 17. a3) 15...Cd7 16. Cd3 Лfc8 17. Kf1 Cd8 18. Kg3 Фa7 19. Лf1 Ke8 (19...Cb6!) 20. Kph1 Kb7 21. b4! a5 22. a3 ab 23. ab Ce7 24. Ke2 Cd8 25. Cd2 Cb6 26. Kc3! (Бронштейн — Геллер, 1951 г.)

в) 15. Лb1 b4! Правильный ответ черных заключается в том, чтобы удержать пункт c5. Ослабление пункта c4 при этом не особенно чувствительно: 16. Kf1 Kb7 17. Ce3 Cd7 18. Лc1 Лfc8 19. Фd2 Фa5 20. Cb1 Cd8 (Глигорич — Решевский, 1952 г.).

Это составляет последнее слово о варианте 14. d5. Не исключено, что дальнейшее развитие системы будет зависеть от возможностей найти более перспективные продолжения для белых.

Н. КРОГИУС

Об одном варианте сицилианской защиты

В последнее время много споров вызывает следующее разветвление атаки Раузера в сицилианской защите: 1. e4 c5 2. Kf3 Kc6 3. d4 cd 4. K : d4 Kf6 5. Kc3 d6 6. Cg5 e6 7. Фd2 Ce7 8. 0—0—0 0—0 9. f4 h6.

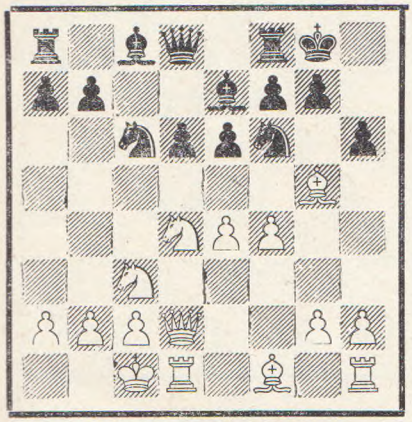

Известно. что теперь белые ничего не достигают, прямолинейно стремясь выиграть пешку: 10. K : c6 bc 11. C : f6 C : f6 12. Ф : d6 Фb6! 13. e5 Лd8 14. Фa3 Фe3+ 15. Kpb1 Л : d1+ 16. K : d1 Ф : a3 17. ba Ce7 с благоприятным окончанием для черных (Магергут — Клячко, 1952 г.). Хорошие перспективы у черных и после 13. Фd2 Лd8 14. Cd3 Лb8 15. b3 e5 16. g3 Фd4.

Недостаточно для получения преимущества также 10. Ch4. После 10...e5 (Естественное 10...K : e4 ведет к несколько худшему окончанию для черных: 11. C : e7 K : d2 12. C : d8 K : f1 13. K : c6 bc 14. Ce7 Лe8 15. Лh : f1 Л : e7 16. Л : d6. Хохловкин—Голенищев, 1954 г.) 11. Kf3 Cg4 возникает позиция, сходная с положением из партии Корчной—Геллер (1954 г.), с той, однако, существенной разницей, что слон на h4 стоит хуже, чем на g5. После размена на f3 у белых нет угроз с Лg1 и Ch6.

На 10. Ch4 черные могут ответить и 10...K : d4 11. Ф : d4 Фa5 12. e5 de 13. Ф : e5 b6. Можно согласиться с мнением Кереса и Бондаревского, высказанным в связи с партией Болеславский — Глигорич (1953 г.), что черные постепенно уравнивают игру («Шахматы в СССР» № 3, 1954 г.).

Наиболее опасным для черных считается продолжение 10. h4, связанное с жертвой фигуры. Мы, однако, полагаем, что черные располагают достаточными ресурсами защиты.

После 10. h4 hg 11. hg Kg4 сильнейшим продолжением атаки, несомненно, является 12. e5, создавая угрозы в связи с 13. Фd3 и Фh3, а также 13. K : c6 с последующим ed.

Партия Сокольский—Лившин (1954 г.) продолжалась: 12...K : d4 13. Ф : d4 C : g5 14. fg Ф : g5+ 15. Kpb1 de 16. Фd6 с острой, но, пожалуй, более благоприятной для белых позицией.

Слабее было сыграно в партии Гольдштейн—Лысков (1954 г.): 16. Фc5 (Белые теряют контроль над линией «d») 16...Kh6 17. Cd3 (Если 17. Ke4, то 17...Лd8!) 17...f5, и черные успешно защитились.

Вместо 13...C : g5 мы предлагаем 13..Фb6.

14. Фd3! (Слабее 14. ed Ф : d4 15. Л : d4 Cd8 16. d7 Cb6 17. dcФ Лf : c8 18. Лd7 Ce3+ 19. Kpb1 C : f4 20. g6 fg 21. Л : b7 Kf2 22. Лg1 Ce3 или 14. Ф : b6 ab 15. ed Cd8 16. d7 Kf2) 14... Фe3+ 15. Ф : e3 K : e3 16. Лd3 Kg4 (16...Kf5 17. g4!) 17. Лdh3 f5 18. gf (18. ef gf 19. Лh7 fg! 20. Л : e7 Л : f4) 18...gf 19. Лh7, и после 19... Лf7 20. Лh8+ Kpg7 21. Ce2 f5 22. C : g4 fg 23. Л8h7+ Kpg8 белые добиваются ничьей.

Приведенные варианты, конечно, не исчерпывают сложной позиции, возникающей после 10. h4, но позволяют заключить, что принятие жертвы фигуры возможно и ведет к игре с хорошими контршансами у черных.

Бо́льшее внимание должно быть уделено позиции, которая возникает после 10. C : f6 C : f6 11. Kdb5 Фa5 12. K : d6 Лd8 (См. следующую диаграмму).

Белые выиграли пешку и, если им удастся укрепить позицию коня ходом e5, могут рассчитывать на получение преимущества.

Этого не удалось добиться Загоровскому в партии с Лившиным (1954 г.): 13. Kpb1 e5 14. Cb5 (В случае 14. Фd5 Ф : d5 15. ed Л : d6 у белых нет маневра 16. Ke4 и затем dc, так как ладья на d1 не защищена) 14...Cg4 15. Ce2 C : e2 16. Ф : e2 Kd4

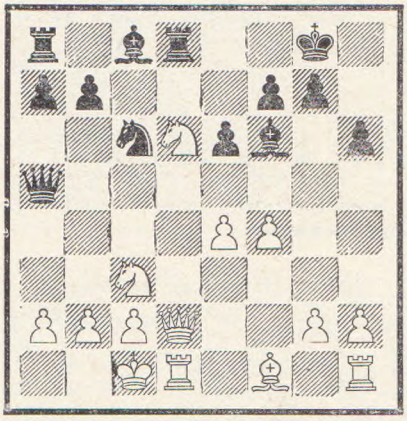

17. Л : d4 ed 18. Kc4 Фa6 19. Kd5 Лac8 20. b3 и после 20...Лe8 у черных лучшие шансы.

Ничего не получают белые, продолжая 13. h4 из-за 13...e5 14. Фd5 ef! (14...Ф : d5 15. ed Л : d6 16. Ke4 Лd8 17. K : f6+ gf 18. dc выгодно белым) 15. Ф : f7+ Kph7 16. Ke8 C : c3 17. Cc4 Ce6 18. C : e6 Л : e8 19. Cf5+ Kph8 20. Фg6 C : b2+ 21. Kpb1 Kpg8, и белые не могут усилить позицию. На 22. Лd7 последует 22...Лe7.

Однако белые могут поставить перед черными серьезные задачи ходом 13. Фe1! Теперь на 13...e5 последует 14. f5 и благодаря обладанию полем d5 шансы белых лучше. Рассмотрим возможные продолжения.

13...Kb4 (Не проходит 13...Л : d6 14. Л : d6 Kb4 15. Лd1 C : c3 16. bc Фa3+ 17. Kpd2 Ka2 18. Фe3 b5 19 C : b5) 14. e5 K : a2+ 15. K : a2 Ф : a2 16. Фb4 a5 17. Фb6 Ce7 18. Cc4 и положение белых лучше.

13...C : c3 14. Ф : c3 Ф : a2 15. e5 Фa1+ (15...Фa4 16. Cc4 b5 17. C : b5 Ф : f4+ 18. Kpb1 K : e5 19. g3 ведет к проигрышу фигуры) 16. Kpd2 Фa4 17. g3 f6 18. Cg2 с лучшими шансами у белых.

Подведем итоги. Продолжение 9...h6 в рассматриваемом разветвлении атаки Раузера ведет к содержательной борьбе, причем прямолинейные попытки атаки со стороны белых (10. h4) успешно отражаются черными. Повидимому, позиционный путь с 13. Фe1 является лучшим для белых.

Отдел партий

Международный турнир в Белграде

№ 1. Испанская партия

ИВКОВ — ВЕЙД

1. e4 e5 2. Kf3 Kc6 3. Cb5 Kf6 4. 0—0 K:e4 5. Ле1 Kd6 6. K:e5 Ce7 7. Cf1 0—0 8. d4 Kf5 9. c3 K:e5 10. Л:e5 d6 11. Ле1 d5 12. Kd2 Cd6 13. Kf3 c6 14. Cd3 Фc7 15. Фc2 g6 16. Cd2 Cd7 17. Ke5 Kg7 18. Ле2 f6 19. K:d7 Ф:d7 20. Лae1 Лae8 21. c4 Л:e2 22. C:e2 Ле8 23. cd cd 24. Cf3 Л:e1+ 25. C:e1 Ke6 26. Фb3 K:d4 27. C:d5+ Kpg7 28. Ф:b7 Ф:b7 29. C:b7 h5 30. Cd2 g5 31. Ce3 Ce5 32. b4 g4 33. a4 Kpf7 34. b5 Kpe7 35. f4 gf 36. C:f3 h4 37. h3 f5 38. Cg5+ Cf6 39. C:f6+ Kp:f6 40. Kpf2 Kpe5 41. Kpe3 Kb3 42. Cd1 Kd4 43. Cf3 Kb3 44. Cc6 Ka5 45. Kpf3 a6 46. Kpe3 ab 47. C:b5 Kb7 48. Cd3 Ka5 49. Kpd2 Kpd4 50. C:f5 Kc4+ 51. Kpe2 Ke3 52. a5 K:g2 53. a6 Kf4+ 54. Kpf3 Kd5 55. a7 Kc7 56. Kpg4 Kpc5 57. Ce4 Kpb6 58. a8Ф K:a8 59. C:a8 Kpc7 60. Kp:h4. **Черные сдались.**

№ 2. Испанская партия

ПИЛЬНИК — ТРИФУНОВИЧ

1. e4 e5 2. Kf3 Kc6 3. Cb5 a6 4. Ca4 Kf6 5. 0—0 d6 6. c3 K:e4 7. d4 Cd7 8. Ле1 Kf6 9. de de 10. Cf4 Cd6 11. K:e5 K:e5 12. C:e5 0—0. **Ничья.**

№ 3. Испанская партия

ЯНОШЕВИЧ — ТРИФУНОВИЧ

1. e4 e5 2. Kf3 Kc6 3. Cb5 a6 4. Ca4 Kf6 5. 0—0 d6 6. c3 Cd7 7. d4 Ce7 8. Kbd2 0—0 9. Ле1 ed 10. cd Kb4 11. C:d7 Ф:d7 12. Kf1 d5 13. e5 Ke4 14. a3 Kc6 15. Kg3 K:g3 16. hg Kd8 17. Cg5 Ke6 18. C:e7 Ф:e7 19. b4 c6 20. Фb3 f6 21. a4 Фc7 22. Фc3 Фb6 23. ef Л:f6 24. Ле5 a5 25. ba Л:a5 26. Фe3 Kf8 27. Ле7 Фb4 28. Ле1 Л:a4 29. Фg5 Kg6 30. Ле8+ Лf8 31. Фd8 Фa5 32. Фd7 Лa1 33. Фe6+ Kph8 34. Л:a1 Ф:a1+ 35. Kph2 Фa3 36. Kg5 h6 37. Ф:g6 hg 38. Ле3 Фb4 39. g4 Kpg8 40. Фe6+ Лf7 41. Ле5 Фf8. **Ничья.**

№ 4. Испанская партия

ИВКОВ — НЕДЕЛЬКОВИЧ

1. e4 e5 2. Kf3 Kc6 3. Cb5 a6 4. Ca4 Kf6 5. 0—0 Ce7 6. d3 b5 7. Cb3 0—0 8. Cd5 K:d5 9. cd Kb4 10. c4 bc 11. dc e4 12. Ke1 a5 13. Kc3 Cd6 14. Ce3 Фe7 15. Фd2 f5 16. g3 Cb7 17. Kb5 Ce5 18. f4 ef 19. K:f3 d6 20. Лae1 c6 21. Kc3 cd 22. a3 Kc6 23. K:d5 Фf7 24. b4 ab 25. ab h6 26. Kh4 Ke7 27. K:f5 K:f5 28. Л:f5 Фe6 29. Л:f8+ Л:f8 30. b5 Фg4 31. Cf4 C:f4 32. K:f4 Фf3 33. Kd5 Лf5 34. b6 Л:d5 35. cd C:d5 36. Ле8+ Kpf7 37. Фe2 Фh1+ 38. Kpf2 Ф:h2+ 39. Kpe1 Фg1+ 40. Kpd2 Фd4+ 41. Kpe1. **Ничья.**

№ 5. Испанская партия

ТРИФУНОВИЧ — МИЛИЧ

1. e4 e5 2. Kf3 Kc6 3. Cb5 a6 4. Ca4 d6 5. C:c6+ bc 6. d4 f6 7. c4 Ce6 8. Фa4 Cd7 9. c5 ed 10. Ф:d4 dc 11. Фc3 Cd6 12. Ce3 Фb8 13. 0—0 Фb4 14. Лc1 Лb8 15. b3 Ф:c3 16. Л:c3 Ke7 17. C:c5 0—0 18. Kbd2 Лb5 19. Лac1 Лfb8 20. Kd4 Лa5 21. Л1c2 Л:c5 22. Л:c5 C:c5 23. Л:c5 Лd8 24. Kpf1 Kpf7 25. Kpe2 g5 26. g3 h5 27. Kc4 Лc8 28. f3 h4 29. Kpf2 Лb8 30. Kpg2 hg 31. hg Лd8 32. Kpf2 Лh8 33. Kpg1 Лd8 34. Ka5 Ce8 35. Ka:c6 K:c6 36. K:c6 Лd1+ 37. Kpf2 C:c6 38. Л:c6 Лd2+ 39. Kpe3 Л:a2 40. Л:c7+ Kpg6 41. Лc6 Лa3 42. Лc3 a5 43. Kpd4 a4 44. b4 Лa1 45. b5 a3 46. Kpc5 a2 47. Лc2 Лf1 48. Л:a2 Л:f3 49. b6 Лb3 50. Лa4. **Черные сдались.**

№ 6. Испанская партия

ИОПЕН — НЕДЕЛЬКОВИЧ

1. e4 e5 2. Kf3 Kc6 3. Cb5 a6 4. Ca4 Kf6 5. 0—0 Ce7 6. Ле1 b5 7. Cb3 0—0 8. d3 d6 9. c3 Ka5 10. Cc2 c5 11. Kbd2 Фc7 12. Kf1 Kc6 13. Фe2 Ле8 14. Ke3 g6 15. h3 Cf8 16. Kh2 Ce6 17. Khg4 Cg7 18. Фf3 K:g4 19. hg Ke7 20. g5 Фd7 21. Cb3 Лf8 22. C:e6 Ф:e6 23. Kg4 f5 24. gf C:f6 25. Ch6 Cg7 26. Фh3 Фf7 27. Ле3 Kc6 28. Лf3 Фe7 29. Л:f8+ Л:f8 30. Cd2 h5 31. Kh2 a5 32. Фg3 Фe8 33. Kf3 Kd8 34. d4 ed 35. cd cd 36. Ф:d6 Ф:e4 37. Ле1 Фc6 38. Ле6 Ф:d6 39. Л:d6 Kb7 40. Л:g6 b4 41. Ch6 Лf7 42. K:d4 Kph7 43. Л:g7+ Л:g7 44. C:g7 Kp:g7 45. Kph2 Kc5 46. b3 Kd3 47. f3 Kc1 48. Kc6 K:a2 49. K:a5 Kpf6 50. Kph3 Kpg5 51. Kc6 Kc1 52. Ka5 Kd3 53. g3 Ke1 54. f4+ Kpg6 55. Kc6 Kc2 56. Kph4 Kph6 57. g4 hg 58. Kp:g4 Kpg6 59. f5+ Kpf6 60. Kpf4 Kpf7 61. Kpg5 Ke1 62. Ke5+ Kpe8 63. f6 Kg2 64. Kpf5 Kpf8 65. Kpe6 Kf4+ 66. Kpd6 Kh5 67. f7 Kf4 68. Kpc5 Kpe7 69. Kp:b4 Ke6 70. Kpc4. **Черные сдались.**

№ 7. Испанская партия

ИВКОВ — МАТАНОВИЧ

1. e4 e5 2. Kf3 Kc6 3. Cb5 a6 4. Ca4 Kf6 5. 0—0 Ce7 6. d3 b5 7. Cb3 d6 8. c3 0—0 9. Ле1 Ka5 10. Cc2 c5 11. Kbd2 Kd7 12. Kf1 Cf6 13. Kg3 Kb6 14. h3 Kc6 15. Kh2 Cg5 16. Kf5 C:f5 17. ef d5 18. Kg4 C:c1 19. Ф:c1 f6 20. f4. **Ничья.**

№ 8. Испанская партия

ТРИФУНОВИЧ — ГЛИГОРИЧ

1. e4 e5 2. Kf3 Kc6 3. Cb5 a6 4. Ca4 Kf6 5. 0—0 Ce7 6. Kc3 b5 7. Cb3 d6 8. Kd5 Ka5 9. K:e7 Ф:e7 10. d3 0—0 11. Cg5 h6 12. C:f6 Ф:f6 13. Kd2 K:b3 14. ab c5 15. Фe2 Cb7 16. Фe3 Лae8 17. Kb1 Фg6 18. Kc3 f5 19. f3 f4 20. Фe2 Фe6 21. Kd5. **Ничья.**

№ 9. Испанская партия

ИВКОВ — ПОРРЕКА

1. e4 e5 2. Kf3 Kc6 3. Cb5 f5 4. Kc3 fe 5. K:e4 d5 6. K:e5 de 7. K:c6 bc 8. C:c6+ Cd7 9. Фh5+ Kpe7 10. Фe5+ Ce6 11. f4.

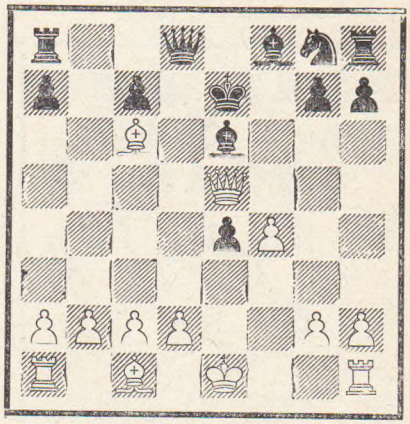

11. . . Kh6 12. d4 Kg4 13. Ф:e4 Kf6 14. Фe5 Kpf7 15. f5 Cd5 16. 0—0 Ce7 17. C:a8 Ф:a8 18. Фe2 Ле8 19. Cf4 Ca3 20. Фd2 C:b2 21. Лae1 Ke4 22. Фd3 Фc6 23. Ce5 Cc3 24. Ле3. **Ничья.**

№ 10. Итальянская партия

КАРАКЛАИЧ — ГЛИГОРИЧ

1. e4 e5 2. Kf3 Kc6 3. Cc4 Cc5 4. c3 Kf6 5. d4 ed 6. cd Cb4+ 7. Kc3 K:e4 8. 0—0 C:c3 9. d5 Cf6 10. Ле1 Ke7 11. Л:e4 d6 12. Cg5 C:g5 13. K:g5 0—0 14. K:h7 Kp:h7 15. Фh5+ Kpg8 16. Лh4 f5 17. Ce2 Kg6 18. Фh7+ Kpf7 19. Лh6 Kf4. **Ничья.**

№ 11. Защита двух коней

КАРАКЛАИЧ — ПИЛЬНИК

1. e4 e5 2. Kf3 Kc6 3. Cc4 Kf6 4. Kg5 d5 5. ed Ka5 6. d3 h6 7. Kf3 K:c4 8. dc Cd6 9. Ce3 Фe7 10. Фe2 0—0 11. h3 b5 12. Kc3 bc 13. Ф:c4 a5 14. Фh4 Лb8 15. g4 Л:b2 16. Лg1 Cb4 17. Cd2 e4 18. 0—0—0 Ca3 18. C:h6 ef 20. Kpd2 Ke4+. **Белые сдались.**

№ 12. Шотландская партия

ЧЕРНЯК — ТРИФУНОВИЧ

1. e4 e5 2. Kf3 Kc6 3. d4 ed 4. K:d4 Cc5 5. Ce3 Фf6 6. c3 Kge7 7. Kd2 K:d4 8. e5 Kc2+ 9. Ф:c2 Ф:e5 10. Kc4 Фe6 11. 0—0—0 C:e3+ 12. K:e3 0—0 13. Cc4 Фf6 14. Cd3 g6 15. h4 d5 16. g4 Фf4 17. Лdg1 c5 18. Фd2 d4 19. cd cd 20. Kc2 Kd5 21. Ф:f4 K:f4 22. Kpd2 Ce6 23. a3 Лac8 24. Ce4 f5 25. gf C:f5 26. f3 C:e4 27. fe Ke6 28. Лf1 Л:f1 29. Л:f1 Лf8 30. Л:f8+ Kp:f8 31. Kpd3 Kpe7 32. e5 Kf4+ 33. Kp:d4 Kg2 34. h5 hg 35. Kpe4 h4 36. Kd4 h3 37. Kpf3 Ke1+ 38. Kpg3 Kd3 39. Kf5+ Kpd7 40. Kd6 b6 41. Kb5 a6 42. e6+ Kp:e6 43. Kc7+ Kpd7 44. Kd5 Kpc6 45. Kf6 K:b2. **Белые сдались.**

№ 13. Шотландская партия

ВЕЙД — МАТАНОВИЧ

1. e4 e5 2. Kf3 Kc6 3. d4 ed 4. K:d4 Cc5 5. Kb3 Cb6 6. a4 a6 7. Kc3 Фf6 8. Фe2 Kge7 9. Ce3 C:e3 10. Ф:e3 0—0 11. Ce2 d6 12. Лd1 Kb4 13. Лd2 Ce6 14. Kd4 Лae8 15. 0—0 Cc8 16. Фg3 Фh6 17. f4 d5 18. e5 c5 19. Kb3 b6 20. a5 c4 21. Kd4 ba 22. Cd1 Фb6 23. Kph1 f6 24. Cf3 fe 25. fe Фc5 26. Лfd1 Kg6 27. Лe1 Kf4 28. h4 Фc7 29. Лdd1 Л:e5 30. Л:e5 Ф:e5 31. Kc6 K:c6 32. K:d5 Kg6 33. Фf2 Cg4 34. Лe1 Л:f3. **Белые сдались.**

№ 14. Французская защита

КАРАКЛАИЧ — ВЕЙД

1. e4 e6 2. d4 d5 3. Kc3 Cb4 4. e5 c5 5. a3 C:c3+ 6. bc Ke7 7. Фg4 Kf5 8. Cd3 h5 9. Фf3 cd 10. C:f5 ef 11. cd Kc6 12. Ke2 Ce6 13. Фg3 Фa5+ 14. Cd2 Фa6 15. Фe3 Фc4 16. Лb1 0—0—0 17. 0—0 g5 18. f4 gf 19. Фb3 Ф:b3 20. cb Лhg8 21. Л:f4 Лg4 22. Лbf1 Лdg8 23. Л1f2 Kpd7 24. h3 Л4g7 25. Л4f3 Ke7 26. Лc3 Лc8 27. Л:c8 Kp:c8 28. Kf4 Лh7 29. Cb4 Kc6 30. Cc3 Kpd7 31. Лf3 h4 32. Лd3 Ke7 33. Ce1 Kg6 34. Ke2 Лh8 35. Лc3 f4 36. Cd2 Лc8 37. Л:c8 Kp:c8 38. C:f4 Kpd7 39. Cg5 Cf5 40. Kc3 Kpc6 41. Kpf2 Cc2 42. b4 Cd3 43. Kpf3 Cf1 44. Cf6 b6 45. Cg5 Cd3 46. a4 b5 47. a5 Cc4 48. Kd1 Kpd7 49. Ke3 Kpe6 50. K:c4 dc 51. Kpe4 Ke7 52. C:h4 Kd5 53. Ce1 c3 54. Kpd3 K:b4+ 55. Kp:c3 Kd5+ 56. Kpd3 a6 57. Cd2 f5 58. ef K:f6 59. g4 Kpd5 60. g5 Kh5 61. h4 Kg7 62. Cf4. **Черные сдались.**

№ 15. Французская защита

ИОПЕН — ВЕЙД

1. e4 e6 2. d4 d5 3. Kc3 Cb4 4. e5 c5 5. a3 Ca5 6. b4 cd 7. Фg4 Kpf8 8. ba dc 9. Kf3 Kc6 10. Cd3 Kge7 11. 0—0 Ф:a5 12. Лe1 Cd7 13. h4 h5 14. Фf4 Kpg8 15. Лb1 Фc7 16. a4 Kf5 17. Kg5 Kce7 18. g3 Лe8 19. Ca3 Cc6 20. C:e7 Л:e7 21. C:f5 ef 22. Ф:f5 Cd7 23. Фd3 C:a4 24. Лa1 b5 25. Лa3 Л:e5 26. Л:e5 Ф:e5 27. Л:c3 g6 28. Фf3 f6 29. Лc8+ Kpg7 30. Лc7+ Kpg8 31. Kph2 C:c2 32. Лc8+ Kpg7 33. Л:h8 Ce4 34. Фa3 Kp:h8 35. Фf8×.

№ 16. Французская защита

ПИЛЬНИК — ПЕТРОСЯН

1. e4 e6 2. d4 d5 3. Kc3 Cb4 4. Cd3 de 5. C:e4 Kf6 6. Cf3 0—0 7. Ke2 Kbd7 8. Cf4 Kd5 9. Cd2 K7f6 10. 0—0 Ce7 11. Ke4 K:e4 12. C:e4 Cd6 13. c4 Kf6 14. Cf3 e5 15. de C:e5. **Ничья.**

№ 17. Французская защита

ИОПЕН — ПЕТРОСЯН

1. e4 e6 2. d4 d5 3. Kc3 Cb4 4. e5 b6 5. Фg4 Cf8 6. Kf3 Фd7 7. Kb5 Kc6 8. c3 a6 9. Ka3 f5 10. Фg3 C:a3 11. ba Cb7 12. Kg5 0—0—0 13. h4 Kh6 14. Cd3 Kpb8 15. Фf3 Kf7 16. Kh3 g6 17. Фe2 Kpa7 18. Cg5 K:g5 19. K:g5 h6 Kh3 Фe7 21. Kf4 g5 22. Kh3 Ф:a3 23. Фd2 Фe7 24. 0—0—0 Лdg8 25. Kpb1 Ka5 26. hg hg 27. f4 g4 28. Kg5 Cc6 29. Фb2 Kc4 30. Фb4 Фd7 31. C:c4 a5 32. Фb2 dc 33. Фd2 Cd5 34. Лdg1 Фc6 35. Л:h8 Л:h8 36. g3 Фe8 37. Kpb2 Фh5 38. Kpc2 Фh2 39. Ф:h2 Л:h2+ 40. Kpb1 Kpa6. **Белые сдались.**

№ 18. Французская защита

МИЛИЧ — ЧЕРНЯК

1. e4 e6 2. d4 d5 3. Kd2 Kf6 4. e5 Kfd7 5. Cd3 c5 6. c3 Kc6 7. Ke2 cd 8. cd f6 9. ef Ф:f6 10. Kf3 Cb4+ 11. Kc3 e5 12. Cg5 Фd6 13. de Kd:e5 14. 0—0 C:c3 15. bc 0—0 16. K:e5 K:e5 17. Ch4. **Ничья.**

№ 19. Французская защита

ТРИФУНОВИЧ — МАТАНОВИЧ

1. e4 e6 2. d4 d5 3. Kd2 Kf6 4. e5 Kfd7 5. Cd3 c5 6. c3 Kc6 7. Ke2 cd 8. cd f6 9. ef Ф:f6 10. Kf3 Cb4+ 11. Cd2 C:d2+ 12. Ф:d2 0—0 13. 0—0 e5 14. de Kd:e5 15. K:e5 K:e5 16. Kd4 Kc6 17. K:c6 bc 18. Лac1 Cd7 19. b4 g6 20. Ca6 Лab8 21. a3 Фf4 22. Фc3 Лbe8 23. Фc5 Лf5 24. Лce1 Лh5 25. Л:e8+ C:e8 26. g3 Фb8 27. Лe1 Лf5 28. Лe7 Лf7 29. Cb7 Л:e7 30. Ф:e7 Cf7 31. C:c6 d4 32. Kpf1 Фc8 33. b5 Фh3+ 34. Kpe1 Фc8 35. a4 h6 36. Фd7 Ф:d7 37. C:d7 Kpf8 38. Kpd2 Kpe7 39. Cg4 Kpd6 40. Cd1 Kpc5 41. f4 h5 42. Cc2 Kpb4 43. h3 Kpc4 44. g4 h4 45. Ce4 Kpb4 46. Cc2 Kpc4 47. f5 gf 48. C:f5 Ce8 49. g5 Kpb4 50. g6 Kp:a4 51. g7 Cf7 52. Kpd3 Kp:b5 53. Kp:d4 Cg8 54. Kpe5 Kpc5 55. Ce6 Ch7 56. Kpf6 Kpd6 57. Ca2 a5 58. Kpg5. **Черные сдались.**

№ 20. Французская защита

ЯНОШЕВИЧ — ПОРРЕКА

1. e4 e6 2. d4 d5 3. Kd2 Kf6 4. e5 Kfd7 5. Cd3 c5 6. c3 Kc6 7. Ke2 cd 8. cd Kb6 9. a3 a5 10. 0—0 Cd7 11. f4 g6 12. Kf3 h5 13. Ce3 a4 14. Cf2 Ka5 15. Ch4 Ce7 16. Фe1 Kbc4 17. Фg3 Kd2 18. K:d2 C:h4 19. Фh3 Ce7 20. Лac1 Фb6 21. Лc2 Kpf8 22. g4 Kpg8 23. f5 hg 24. Ф:g4 ef 25. Фg2 Лh4 26. C:f5 C:f5 27. Л:f5 Л:d4 28. K:d4 Ф:d4+ 29. Лf2 Ch4 30. Kf3 C:f2+ 31. Л:f2 Фe3 32. Фg4 Kc4 33. Kg5 Фe1+. **Белые сдались.**

№ 21. Французская защита

ЧЕРНЯК — ПОРРЕКА

1. e4 e6 2. d4 d5 3. Kd2 Kf6 4. e5 Kfd7 5. Cd3 c5 6. c3 Kc6 7. Ke2 cd 8. cd Kb6 9. 0—0 Cd7 10. f4 g6 11. Лf3 a5 12. g4 a4 13. Лh3 Kb4 14. Cb1 Kc4 15. Kf1 Фb6 16. Kph1 a3 17. b3 Kb2 18. Фe1 Cb5 19. Ce3 Лc8 20. f5 gf 21. gf Фa6.

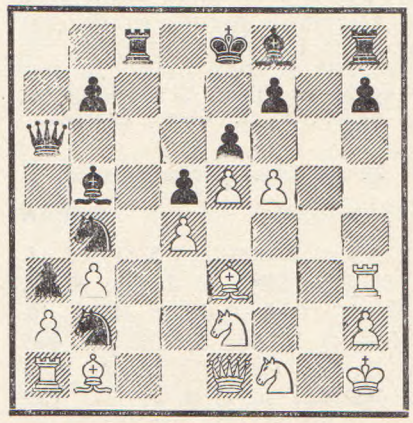

22. fe C:e2 23. ef+ Kpd8 24. Cg5+ Kpc7 25. Лc3+ Kc6 26. Cf5 C:f1 27. C:c8 Cd3 28. Cg4 Ce4+ 29. Kpg1 h5 30. Ce2 Фb6 31. Фf2 Cb4 32. Лc5 Kpb8. 33. f8Ф+ Л:f8 34. Ф:f8+ Kpa7 35. Ce3 K:e5 36. Фg7 Ked3 37. Лc8 Cd6 38. Фg8 Фb4 39. Фd8 Kpa6 40. Лa8+ Kpb5 41. C:h5. **Черные сдались.**

№ 22. Французская защита

МАТАНОВИЧ — ЧЕРНЯК

1. e4 e6 2. d4 d5 3. Kc3 Kf6 4. Cg5 Ce7 5. e5 Kfd7 6. C:e7 Ф:e7 7. f4 a6 8. Фg4 f5 9. ef K:f6 10. Фg5 0—0 11. Kf3 c5 12. dc Ф:c5 13. 0—0—0 Kc6 14. Cd3 Cd7 15. Лhe1 Лac8 16. Ke5 Ce8 17. K:c6 Л:c6 18. g4 Фb4 19. a3 Фd6 20. Ke2 b5 21. Kd4 h6 22. Фe5 K:g4 23. Ф:e6+ Ф:e6 24. K:e6 K:h2 25. Ch7+ Kpf7 26. Kd8+ Kpf6 27. Л:d5 Cg6 28. C:g6 Л:d8 29. Л:d8 Kp:g6 30. Лg1+ Kph7 31. Лd3 Лg6 32. Лdg3 Л:g3 33. Л:g3 g6 34. a4 h5 35. ab ab 36. b4 Kg4 37. c4 bc 38. b5 Kf6 39. b6 Kph6 40. b7 Kd7 41. Kpc2 Kb8 42. Kpc3 Kc6 43. Лg5 h4 44. Лc5. **Черные сдались.**

№ 23. Сицилианская защита

КАРАКЛАИЧ — НЕДЕЛЬКОВИЧ

1. e4 c5 2. Kf3 d6 3. d4 cd 4. K:d4 Kf6 5. Kc3 Kc6 6. Cg5 e6 7. Фd2 a6 8. 0—0—0 Cd7 9. f4 h6 10. Ch4 K:e4 11. Фe1 Kf6 12. Kf5 Фa5 13. K:d6+ C:d6 14. Л:d6 Kb4 15. a3 Kbd5 16. Фe5 Cc6 17. f5 Фc5 18. K:d5 K:d5 19. Ф:g7 Лf8 20. Фe5 Фe3+ 21. Ф:e3 K:e3 22. Cd3 K:g2 23. Cf6 Ke3 24. fe Лg8 25. e7 Cd7 26. h3 Лc8 27. Лe1 Лg3 28. Kpd2

Л : c2+ 29. С : c2 Кc4+ 30. Крc1 К : d6 31. Лd1 Кc4 32. Сf5 Кb6 33. Сe4 Кc8 34. Л : d7 Кр : d7 35. Сf5+ Крe8 36. С : c8 Лf3 37. Сg7 Лg3 38. Сf8 Лb3 39. a4 Лb4 40. Крb1 h5 41. Сd7+ Кр : d7 42. e8Ф+ Кр : e8 43. С : b4. **Черные сдались.**

№ 24. Сицилианская защита

КАРАКЛАИЧ — ИВКОВ

1. e4 c5 2. Кf3 d6 3. d4 cd 4. К : d4 Кf6 5. Кc3 Кc6 6. Сg5 e6 7. Фd2 a6 8. 0—0—0 Сd7 9. f4 h6 10. Сh4 К : e4 11. Фe1 Кf6 12. Кf5 Фa5 13. К : d6+ С : d6 14. Л : d6 Фc7 15. Фd2 Кe7 16. С : f6 gf 17. Кe4 0—0—0 18. Лd4 Кf5 19. Лc4 Сc6 20. Фf2 Лd4 21. Л : d4 К : d4 22. Сd3 С : e4 23. С : e4 Лd8 24. Лd1 Ф : f4+ 25. Лd2 Ф : e4 26. c3 Кf5 27. Л : d8+ Кр : d8 28. Фb6+. Крd7. **Белые сдались.**

№ 25. Сицилианская защита

МАТАНОВИЧ — БАРЦА

1. e4 c5 2. Кf3 Кc6 3. d4 cd 4. К : d4 Кf6 5. Кc3 d6 6. Сg5 e6 7. Фd2 a6 8. 0—0—0 Сd7 9. f4 h6 10. Сh4 К : e4 11. Фe1 Кf6 12. Кf5 Фa5 13. К : d6+ С : d6 14. Л : d6 Фc7 15. Фd2 Кe7 16. С : f6 gf 17. Сe2 0—0—0 18. Лd3 Сc6 19. Лg1 Л : d3 20. С : d3 f5 21. g3 Лd8 22. Фe3 Фd6 23. Лd1 Фd4 24. Фe2 Фf6 25. Сc4 Л : d1+ 26. Ф : d1 Крc7 27. Фg1 Кc8 28. Фc5 Кb6 29. Сd3 Кd7 30. Фa5+ Крc8 31. Фb4 Фd8 32. Фd4 Кf6 33. Фc5 Кd7 34. Фd4 Фb6 35. Ф : b6 К : b6 36. Кe2 Крc7 37. Кd4 Сd7 38. c4 Кc8 39. c5 Кe7 40. Сc4 Сc6 41. a3 Кg8 42. b4 Кf6 43. Сe2 Сd5 44. Крd2. **Ничья.**

№ 26. Сицилианская защита

КАРАКЛАИЧ — ЯНОШЕВИЧ

1. e4 c5 2. Кf3 Кc6 3. d4 cd 4. К : d4 Кf6 5. Кc3 d6 6. Сg5 e6 7. Фd2 a6 8. 0—0—0 Сd7 9. f4 h6 10. Сh4 К : e4 11. Фe1 Кf6 12. Кf5 Фa5 13. К : d6+ С : d6 14. Л : d6 0—0—0 15. С : f6 gf 16. Сe2 Кe7 17. Фf2 Сc6 18. Л : d8+ Л : d8 19. Лd1 Л : d1+ 20. С : d1 Кd5 21. К : d5 Ф : d5 22. a3 e5 23. g3 Крc7 24. Фe3 e4 25. Сe2 Фe6 26. c4 f5 27. Крd2 Фf6 28. Фc3 e3+ 29. Кр : e3 Ф : c3+ 30. bc Крd6 31. Крd4 b6 32. Сh5 f6 33. Сf7 Сd7 34. Сd5 Сc8 35. Сg2 Сe6 36. Сb7 a5 37. Сf3 Сc8 38. Сd1 Сe6 39. Сc2 Крc6 40. Сd1 Крd6 41. Сf3 Сc8 42. Сd5 Сa6 43. Сg8 Сc8 44. Сf7 Крc6 45. Сe8+ Крd6 46. c5+ bc+ 47. Крc4 Сa6+ 48. Сb5 Сc8 49. Крb3 Крc7 50. Сc4 Сd7 51. Сf7 Крd6 52. Крc4 Сc6 53. Сh5 Сd7 54. Сd1 Сc6 55. Сc2 Сd7 56. h3 a4 57. h4 Сe6+ 58. Крb5 Сd7+ 59. Крa5 Крd5 60. Сd3 Сe8 61. Крb6 Сh5 62. С : f5 Крc4 63. Сe6+ Кр : c3 64. Кр : c5 Сd1 65. f5 h5 66. Сd7 Крb3 67. Крd6 Кр : a3 68. Крe7 Крb4 69. С : a4 С : a4 70. Кр : f6 Сd7 71. Крg6 Сe8+ 72. Крg7 Крc5 73. f6 Крd5 74. f7 С : f7 75. Кр : f7. **Черные сдались.**

№ 27. Сицилианская защита

КАРАКЛАИЧ — ИОПЕН

1. e4 c5 2. Кf3 Кc6 3. d4 cd 4. К : d4 Кf6 5. Кc3 d6 6. Сg5 e6 7. Фd2 Сe7 8. 0—0—0 0—0 9. f4 e5 10. Кf3 Сg4 11. h3 С : f3 12. gf Кd4 13. fe de 14. Лg1 Лc8 15. Сe2.

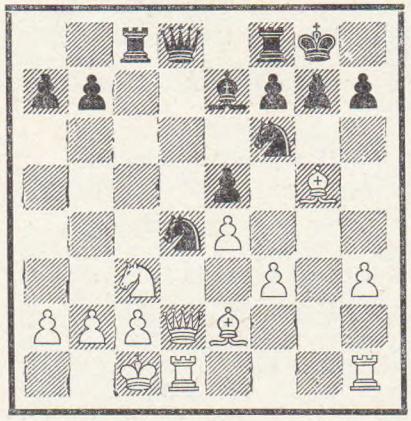

15... Л : c3 16. С : f6 С : f6 17. bc Сe7 18. Крb1 Фb6+ 19. Крa1 К : e2 20. Ф : e2 Сa3 21. Лb1 Сb2+ 22. Л : b2 Ф : g1+ 23. Лb1 Фg3 24. Л : b7 Ф : h3 25. c4 h5 26. c5 Фc8 27. Фb5 h4 28. Лe7 h3 29. Л : e5 Фc7 30. Лh5 Лb8 31. Фd3 Фf4 32. Фd1 Фe3. **Белые сдались.**

№ 28. Сицилианская защита

МАТАНОВИЧ — МИЛИЧ

1. e4 c5 2. Кf3 d6 3. d4 cd 4. К : d4 Кf6 5. Кc3 Кc6 6. Сg5 e6 7. Фd2 Сe7 8. 0—0—0 0—0 9. f4 e5 10. Кf5 С : f5 11. ef Лc8 12. Крb1 h6 13. С : f6 С : f6 14. Кd5 ef 15. К : f6+ Ф : f6 16. Ф : f4 Фe5 17. g3 Лfe8 18. Ф : e5 de 19. Сg2 Лc7 20. Лhe1 Крf8 21. c3 f6. **Ничья.**

№ 29. Сицилианская защита

ЯНОШЕВИЧ — ИОПЕН

1. e4 c5 2. Кf3 Кc6 3. d4 cd 4. К : d4 Кf6 5. Кc3 d6 6. Сe2 e5 7. Кb3 Сe7 8. 0—0 0—0 9. Сe3 Сe6 10. Сf3 Кa5 11. К : a5 Ф : a5 12. Фd2 Лfc8 13. Лfd1 Фb4 14. Кd5 К : d5 15. ed Ф : d2 16. Л : d2 Сd7 17. Сe2 b5 18. c3 Сd8 19. f4 f6 20. Лc1 Лab8 21. a3 Сb6 22. С : b6 Л : b6 23. fe fe 24. Крf2 b4 25. ab Л : b4 26. Лa1 Лf4+ 27. Крe3 Лc7 28. Лa6 Лf6 28. Лd1 Сc8 30. Лc6 Л : c6 31. dc Крf8 32. Сc4 Крe8 33. Лa1 a6 34. С : a6 С : a6 35. Л : a6 Крd8 36. b4 d5 37. b5 Крc8 38. Лa7 Лg6 39. Лd7 Л : g2 40. b6 Лb2 41. b7+. **Черные сдались.**

№ 30. Сицилианская защита

ПИЛЬНИК — ЯНОШЕВИЧ

1. e4 c5 2. Кf3 Кc6 3. d4 cd 4. К : d4 Кf6 5. Кc3 d6 6. Сe2 e5 7. Кb3 Сe7 8. 0—0 0—0 9. Сe3 Сe6 10. Сf3 Кa5 11. К : a5 Ф : a5 12. Фd2 Лfc8 13. Лfd1 Фb4 14. Лab1 h6 15. a3 Фc4 16. Сe2 Фc6 17. f3 a6 18. Лbc1 Сc4 19. b3 С : e2 20. К : e2 b5 21. Кg3 Сf8 22. Кf5 d5 23. ed Фd7 24. g4 С : a3 25. Лb1 Сc5 26. c4 bc 27. bc С : e3+ 28. Ф : e3 Л : c4 29. Ф : e5 Лe8 30. Фb2 К : d5 31. Ф : g7×.

№ 31. Сицилианская защита

ИВКОВ — ПЕТРОСЯН

1. e4 c5 2. Кf3 Кc6 3. d4 cd 4. К : d4 Кf6 5. Кc3 d6 6. Сg5 e6 7. Фd2 h6 8. С : f6 gf 9. Лd1 a6 10. Сe2 h5 11. Кb3 Сd7 12. 0—0 Фb6 13. Кa4 Фc7 14. Фe3 0—0—0 15. Кb6+ Крb8 16. К : d7+ Л : d7 17. f4 h4 18. Лf3 e5 19. Фf2 ef 20. Лc3 h3 21. Кd4 Лg8 22. К : c6+ bc 23. Л : h3 Фa7 24. Лa3 a5 25. Лdd3 Ф : f2+ 26. Кр : f2 Лg5 27. Лac3 Крc7 28. Лc4 Лc5 29. Л : c5 dc 30. Л : d7+ Кр : d7 31. Сc4 Крe8 32. h4 Сd6 33. Крf3 Крf8 34. Крg4 Сe5 35. b3 Крg7 36. Сa6 Крg6 37. Сb7 Сd6 38. h5+ Крg7 39. С : c6 Сc7 40. Сd5 Сb8 41. Крf3 Сe5 42. Крe2 Крf8 43. Крd3 Крe7 44. Крc4. **Черные сдались.**

№ 32. Сицилианская защита

ИВКОВ — ТРИФУНОВИЧ

1. e4 c5 2. Кf3 Кc6 3. d4 cd 4. К : d4 Кf6 5. Кc3 d6 6. Сg5 e6 7. Фd3 a6 8. Сe2 h6 9. Сh4 Сe7 10. Лd1 Сd7 11. 0—0 Фc7 12. Кb3 Кe5 13. Фd4 Лc8 14. f4 Кg6 15. Сg3 e5 16. Фe3 ef 17. С : f4 К : f4 18. Л : f4 0—0 19. Крh1. **Ничья.**

№ 33. Сицилианская защита

МАТАНОВИЧ — ЯНОШЕВИЧ

1. e4 c5 2. Кf3 d6 3. d4 cd 4. К : d4 Кf6 5. Кc3 a6 6. Сg5 e6 7. Фf3 Кbd7 8. 0—0—0 Фc7 9. Фg3 Сe7 10. f4 h6 11. Сh4 0—0 12. Кf3 Кc5 13. Фe1 b5 14. e5 Кe8 15. С : e7 Ф : e7 16. Кe4 К : e4 17. Ф : e4 Сb7 18. Фe3 Лc8 19. Сd3 С : f3 20. gf f5 21. ed К : d6 22. Лhe1 Крf7 23. Лd2 Лfe8 24. Лg2 Лed8 25. Лeg1 Кe8 26. Лg6 Лd5 27. Крb1 Фd6 28. Фe1 Лc7 29. h4 Лd7 30. h5. **Ничья.**

№ 34. Сицилианская защита

ИОПЕН — БРОНШТЕЙН

1. e4 c5 2. Кf3 d6 3. d4 cd 4. К : d4 Кf6 5. Кc3 a6 6. Сg5 e6 7. f4 Фb6 8. Кb3 Фe3+ 9. Фe2 Ф : e2+ 10. С : e2 Кbd7 11. a4 Сe7 12. 0—0—0 h6 13. Сh4 e5 14. f5 b6 15. Сf3 Сb7 16. Лhe1 g5 17. fg fg 18. Сf2 0—0 19. Сe3 Крg7 20. Кd2 Лfc8 21. Кd5 Сd8 22. b3 b5 23. ab ab 24. Кb1 С : d5 25. ed Лa2. 26. Лd2 Сb6 27. c3 С : e3 28. Л : e3 Лa1 29. Сe2 Кc5 30. c4 b4 31. Сd1 Кfe4 32. Лb2 Кc3 33. Сc2 Лf8 34. Лf3 Л : f3 35. gf Кe2+ 36. Крd2 Кd4 37. Сd1 Крf6 38. Крe3 g5 39. Крd2 e4 40. Крe3 Крe5. **Белые сдались.**

№ 35. Сицилианская защита

ИОПЕН — ДЖУРАШЕВИЧ

1. e4 c5 2. Kf3 d6 3. d4 cd 4. K : d4 Kf6 5. Kc3 a6 6. Cg5 Kbd7 7. f4 h6 8. Ch4 Фb6 9. Лb1 e5 10. Kde2 Ce7 11. Cf2 Фc6 12. Kg3 Kc5 13. Фf3 ef 14. Ф : f4 Kg4 15. Cc4 0—0 16. Cd5 Фc7 17. 0—0 Cg5 18. Фf3 Ke5 19. Фe2 Cg4 20. Фe1 Kcd3 21. cd K : d3 22. Cd4 K : e1 23 Лb : e1 Cd2 24. Лb1 Ce6 25. Kh5 C : c3 26. bc C : d5 27. ed f6 28. Kf4 h5 29. Лbe1 Лfe8 30. Ke6 Фc4 31. Лf5 Лe7 32. Лef1 Л : e6 33. de Лe8 34. Л5f4 Ф : a2. **Белые сдались.**

№ 36. Сицилианская защита

БРОНШТЕЙН — РАБАР

1. e4 c5 2. Kf3 d6 3. d4 cd 4. K : d4 Kf6 5. Kc3 a6 6. Cg5 Kbd7 7. Cc4 g6 8. h4 h6 9. Ce3 Ke5 10. Cb3 Keg4 11. Cc1 Cg7 12. f3 Ke5 13. Ce3 Cd7 14. a4 Фc7 15. h5 g5 16. Kf5 C : f5 17. ef Kc4. **Ничья.**

№ 37. Сицилианская защита

ПИЛЬНИК — ИВКОВ

1. e4 c5 2. Kf3 d6 3. d4 cd 4. K : d4 Kf6 5. Kc3 a6 6. g3 e6 7. Cg2 Фc7 8. 0—0 Cd7 9. f4 Kc6 10. Kb3 Ce7 11. Ce3 b5 12. a3 Лb8 13. Фe2 0—0 14. g4 Kph8 15. g5 Kg8 16. Лf3 f6 17. g6 hg 18. Лg3 Kh6 19. Л : g6 Ce8 20. Лg3 f5 21. Kd4 K : d4 22. C : d4 Cf6 23. C : f6 Л : f6 24. ef K : f5 25. Лh3+ Kh6 26. Лf1 d5. **Ничья.**

№ 38. Сицилианская защита

ЧЕРНЯК — ИВКОВ

1. e4 c5 2. Kf3 d6 3. d4 cd 4. K : d4 Kf6 5. Kc3 a6 6. g3 e6 7. Cg2 Фc7 8. 0—0 Cd7 9. f4 Kc6 10. Kph1 Ce7 11. Ce3 Лc8 12. K : c6 C : c6 13. a4 d5 14. e5 Ke4 15. K : e4 de 16. a5 Cd5 17. 17. c3 0—0 18. Cb6 Фc6 19. Лe1 Cc5 20. C : c5 Ф : c5 21. C : e4 Лfd8 22. Фf3 C : e4 23. Л : e4 Лd2 24. Лe2 Лd5 25. Kpg2 Лcd8 26. b4 Фc4 27. Лae1 g6 28. Лe3 Л8d7 29. g4 Лd3 30. f5 ef 31. gf Ф : c3 32. e6 fe 33. fe Фd2+ 34. Лe2 Л : e3 35. Ф : e3 Ф : e3 36. Л : e3 Лe7 37. Kpf3 Kpg7 38. Лc3 Kpf6 39. Kpe4 Л : e6+ 40. Kpd5 Лe5+ 41. Kpd6 Лe6+ 42. Kpc7 Лe7+ 43. Kpb6. **Белые выиграли.**

№ 39. Сицилианская защита

МАТАНОВИЧ — РАБАР

1. e4 c5 2. Kf3 d6 3. d4 cd 4. K : d4 Kf6 5. Kc3 a6 6. Ce2 e6 7. 0—0 b5 8. Cf3 Kfd7 9. a4 b4 10. Ka2 a5 11. c3 bc 12. K : c3 Cb7 13. Kdb5 Ke5 14. Ce2 Ce7 15. f4 Kec6 16. Ce3 Kb4 17. f5 0—0 18. fe fe 19. Фb3 d5 20. Cg4 Лa6 21. Kd4 Cc5 22. Kcb5 Лe8 23. Лac1 C : d4 24. K : d4 de 25. C : e6+ Kph8 26. Лc5 Лd6 27. Cf7 Cd5 28. Л : d5 Л : d5 29. C : e8 Ф : e8 30. Ke6.

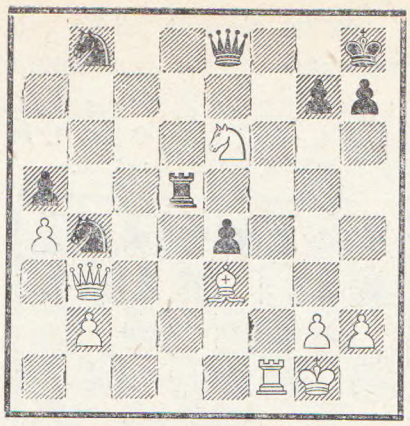

30. . . Ф : e6 31. Лf8+ Фg8 32. Л : g8+ Kp : g8 33. Фc4 K8c6 34. h3 h6 35. Ф : e4 Лe5 36. Фc4+ Kph7 37. Cd2 Лd5 38. Cc3 h5 39. Фe4+ Kph6 40. Cd2+ Л : d2 41. Фe3+ g5 42. Ф : d2 h4 43. Фd6+ Kph5 44. Фf6. **Черные сдались.**

№ 40. Сицилианская защита

ИВКОВ — ДЖУРАШЕВИЧ

1. e4 c5 2. Kf3 d6 3. d4 cd 4. K : d4 Kf6 5. Kc3 a6 6. Ce2 e5 7. Kb3 Ce7 8. 0—0 0—0 9. Ce3 Kbd7 10. a4 b6 11. Cc4 Cb7 12. f3 Фc7 13. Фd3 Лfc8 14. Kd2 Kc5 15. C : c5 Ф : c5+ 16. Kph1 g6 17. Cb3 Лd8 18. Лfd1 Cf8 19. Kf1 Ch6 20. Лe1 Лac8 21. Лad1 Kpg7 22. Ke3 Cg5 23. Фc4 Лc7 24. Ф : c5 bc 25. Kc4 Ke8 26. Лd3 Ce7 27. Лed1 Лb8 28. a5 Cc6 29. Kb6 Cb5 30. Cc4 C : c4 31. K : c4 Cf8 32. Kd5 Лcb7 33. Kdb6 f5 34. Kpg1 Лf7 35. Лe1 f4 36. Лed1 g5 37. Лb3 h5 38. Лdd3 g4 39. Kd5 Лfb7 40. Лb6. **Черные просрочили время.**

№ 41. Сицилианская защита

ДЖУРАШЕВИЧ — ГЛИГОРИЧ

1. e4 c5 2. Kf3 d6 3. d4 cd 4. K : d4 Kf6 5. Kc3 a6 6. a3 e5 7. Kf3 Фc7 8. Cg5 Kbd7 9. Ce2 Ce7 10. Kd2 Kb6 11. a4 Ce6 12. a5 Kbd7 13. Kf1 0—0 14. Ke3 b5 15. ab Ф : b6 16. Лb1 Лfb8 17. 0—0 Фc5 18. Ka4 Фc6 19. c4 Cd8 20. Kd5 Kph8 21. Cd3 a5 22. b3 Ke8 23. Ce3 Kc7 24. f4 ef 25. K : f4 Ke5 26. K : e6 K : e6 27. Cc2 Cg5 28. Cf2 Kf4 29. Kc3 Лd8 30. Kpg1 Фd7 31. Cg3 Kfg6 32. Kd5 Лdb8 33. Фh5 Cd8 34. h3 Kpg8 35. c5 f6 36. cd Ф : d6 37. Лbd1 Фe6 38. b4 a4 39. Лa1 Фe8 40. Фd1 a3 41. Cb3 Kph8 42. Лf2 Лb7 43. Лfa2 Лba7 44. Cf2 Лa6 45. Фe2 Kf8 46. b5 Лa5 47. b6 Ke6 48. Лc1 Фb5 49. Ф : b5 Л : b5 50. Лc3 h6 51. Cc2 Лb2 52. Л : b2 ab 53. Лb3 Лa1+ 54. Kph2 Лc1 55. b7 Kc6 56. Л : b2. **Черные просрочили время.**

№ 42. Сицилианская защита

ИВКОВ — ПИРЦ

1. e4 c5 2. Kf3 Kc6 3. d4 cd 4. K : d4 g6 5. Kc3 Cg7 6. Ce3 d6 7. Фd2 Cd7 8. Ce2 Kf6 9. f3 a6 10. g4 h6 11. 0—0—0 K : d4 12. C : d4 Cc6 13. h4 Фc7 14. Cc4 e5 15. Ce3 0—0—0 16. Kd5 K : d5 17. C : d5 Kpb8 18. Фb4 C : d5 19. Л : d5 Лd7 20. Cb6 Фc6 21. Лhd1 Лc8 22. Фb3 Cf6 23. Cf2 Лdc7 24. Л1d2 Ce7 25. Фe3 b5 26. Л5d3 g5 27. h5 Фb7 28. Фb6 Ф : b6 29. C : b6 Лc6 30. Ca5 f6 31. Cb4 Kpc7 32. b3 Kpd7 33. Kpb2 Kpe6 34. Лc3 Л : c3 35. C : c3 Cd8 36. Лd5 Cb6 37. Cd2 Cd4+ 38. c3 Cb6 39. Лd3 Лc6 40. Лd5 Лc8 41. b4 Kpd7 42. a4 ba 43. Kpa3 a5 44. Kp : a4 ab 45. cb Лa8+ 46. Kpb3 Лa1 47. Лd3 Kpc6 48. Kpc4 Лb1 49. Лa3 Лb2 50. Лd3 Cd4 51. Cc3 C : c3 52. Л : c3 Лb1 53. Лa3 Лc1+ 54. Лc3 Лb1 55. Лa3 Лc1+ 56. Kpd3 Лd1+ 57. Kpe2 Лd4 58. Лa7 Л : b4 59. Лh7 d5 60. Л : h6 de 61. Л : f6+ Kpd5 62. Лf8 ef+ 63. Kp : f3 Лb3+ 64. Kpg2 Лb2+ 65. Kpg3 Лb3+ 66. Лf3 Лb6 67. Лf5 Лb3+ 68. Лf3 Лb6 69. Лf5 Лb3+ 70. Kpf2 Kpe4 71. Л : g5 Kpf4 72. Лg6 Лb2+ 73. Kpe1 e4. **Ничья.**

№ 43. Сицилианская защита

ПОРРЕКА — МАТАНОВИЧ

1. e4 c5 2. Kf3 Kc6 3. d4 cd 4. K : d4 g6 5. Ce3 Cg7 6. c4 Kf6 7. Kc3 Kg4 8. Ф : g4 K : d4 9. Фd1 Ke6 10. Ce2 C : c3+ 11. bc Фa5 12. h4 Ф : c3+ 13. Kpf1 d6 14. c5 Cd7 15. cd ed 16. Лc1 Фe5 17. Cc4 Cb5 18. C : b5 Ф : b5+ 19. Kpg1 Kpe7 20. Лb1 Фc6 21. Фf3 f6 22. Kph2 b6 23. Лhc1 Фa4 24. Лd1 Лad8 25. Лd2 Лhf8 26. Лbd1 f5 27. Лd4 Ф : a2 28. Cg5+ K : g5 29. hg Фe6 30. Фe3 Лd7 31. f4 Kpf7 32. Лe1 Лe8. **Белые сдались.**

№ 44. Сицилианская защита

МАТАНОВИЧ — ПИЛЬНИК

1. e4 c5 2. c3 e6 3. d3 d5 4. Kd2 Kf6 5. Kgf3 Kc6 6. Ce2 Ce7 7. 0—0 0—0 8. Лe1 b6 9. Фc2 Cb7 10. Kf1 Лc8 11. Kg3 Фc7 12. Cf1 Лfd8 13. e5 Kd7 14. Фe2 Kf8 15. h4 d4 16. h5 c4 17. dc d3 18. Фe3 Cc5 19. Фf4 Ka5 20. b3 C : f3 21. gf Kc6 22. Cd2 Kd7 23. h6 Kc : e5 24. Kh5 gh 25. Kf6+ K : f6 26. Ф : f6 Kg6 27. C : h6 Фg3+ 28. Kph1 Фh4+ 29. Ф : h4 K : h4 30. Лe4 Kf5 31. Лg4+ Kph8 32. Cg5 Ce7 33. C : e7 K : e7 34. Лd1 Kg6 35. Лd4 Лg8 36. C : d3 Лc5 37. C : g6 hg 38. Лh4+ Kpg7 39. Лd7 Лa5 40. a4 g5 41. Лe4 Лh8+ 42. Kpg2 Лh6 43. f4 Лg6 44. Kpf1. **Черные сдались.**

№ 45. Сицилианская защита

ТРИФУНОВИЧ ДЖУРАШЕВИЧ

1. e4 c5 2. Kf3 d6 3. d4 cd 4. K:d4 Kf6 5. f3 e6 6. c4 Ce7 7. Kc3 0—0 8. Ce3 a6 9. Ce2 Kbd7 10. 0—0 d5 11. ed ed 12. Cf2 Kb6 13. cd Kb:d5 14. Фb3 Kf4 15. Лfd1 K:e2+ 16. Kc:e2 Фa5 17. Ce1 Фd5 18. Лac1 Ф:b3 19. K:b3 Лd8 20. Л:d8+ C:d8 21. Ca5 b6 22. Cb4 Kd5. **Ничья.**

№ 46. Сицилианская защита

ЧЕРНЯК ЯНОШЕВИЧ

1. e4 c5 2. b3 Kf6 3. e5 Kd5 4. Cb2 Kc6 5. Kf3 Kf4 6. g3 Ke6 7. Cg2 g6 8. c3 Cg7 9. d4 cd 10. cd d5 11. 0—0 0—0 12. Kc3 Kc7 13. Фd2 b6 14. Лac1 Ca6 15. Лfd1 Фd7 16. Ke1 Лfc8 17. Kc2 e6 18. f4 Cf8 19. Ke3 Ke8 20. g4 Kb4 21. Cf1 C:f1 22. Л:f1 Фd8 23. Лf3 Фh4 24. Kpg2 Фe7 25. f5 Фg5 26. fe fe 27. Лcf1 Kg7 Kph1 Ce7 29. a3 Kc6 30. Ke2 Лf8 31. Kf4 Лac8 32. Фg2 Ka5 33. b4 Kc4 34. Cc1 Фh6 35. Ke:d5 ed 36. K:d5 Фh4 37. Kf6+ C:f6 38. ef Kf5 39. gf Ф:f6 40. fg Фd6 41. Ch6. **Черные сдались.**

№ 47. Защита Алехина

ИОПЕН ТРИФУНОВИЧ

1. e4 Kf6 2. e5 Kd5 3. d4 d6 4. c4 Kb6 5. f4 Cf5 6. Ce3 e6 7. Kc3 Ka6 8. Kf3 c5 9. dc dc 10. a3 Ф:d1+ 11. Л:d1 Ce7 12. Ce2. **Ничья.**

№ 48. Защита Алехина

ИВКОВ НИВЕРГЕЛЬТ

1. e4 Kf6 2. e5 Kd5 3. d4 d6 4. Kf3 Cg4 5. Ce2 e6 6. 0—0 Ce7 7. c4 Kb6 8. ed cd 9. Kc3 0—0 10. h3 Ch5 11. Ce3 Cf6 12. Ke4 Ce7 13. Лc1 Kc6 14. Kg3 C:f3 15. C:f3 d5 16. b3 Ca3 17. Лb1 a5 18. Ke2 dc 19. bc K:c4 20. Л:b7 Фc8 21. Лb3 Лa6 22. Cc1 Ce7 23. Лc3. **Черные сдались.**

№ 49. Защита Каро-Канн

ПОРРЕКА БРОНШТЕЙН

1. e4 c6 2. d4 d5 3. Kc3 de 4. K:e4 Cf5 5.Kg3 Cg6 6. h4 h6 7. Kh3 Ch7 8. Cc4 Kf6 9. Kf4 Kbd7 10. 0—0 Фc7 11. Лe1 Cg8 12. Kd3 e6 13. Cf4 Cd6 14. C:d6 Ф:d6 15. Kf5 Фf8 16. Фf3 0—0—0 17. Kg3 Ch7 18. a4 C:d3 19. C:d3 Фd6 20. a5 a6 21. Лa3 g5 22. h5 Фf4 23. Фe2 Kpc7 24. c3 Лhe8 25. Ke4 K:e4 26. Ф:e4 Ф:e4 27. C:e4 Kf6 28. Cf3 g4 29. Cd1 Лg8 30. Лe5 Лd5 31. Лa4 Лg5 32. Cb3 Лd:e5 33. de Kd7 34. Cd1 K:e5 35. Лe4 Л:h5 36. C:g4 K:g4 37. Л:g4 Л:a5 38. Лg7 Лf5 39. g4 Лf6 40. Kpg2 Kpd6 41. Kpg3 e5 42. Лg8 Kpd5. **Белые сдались.**

№ 50. Ферзевый гамбит

ГЛИГОРИЧ ВЕЙД

1. d4 Kf6 2. c4 e6 3. Kc3 d5 4. Cg5 c5 5. cd cd 6. Ф:d4 Ce7 7. e4 Kc6 8. Фd2 K:e4 9. K:e4 ed.

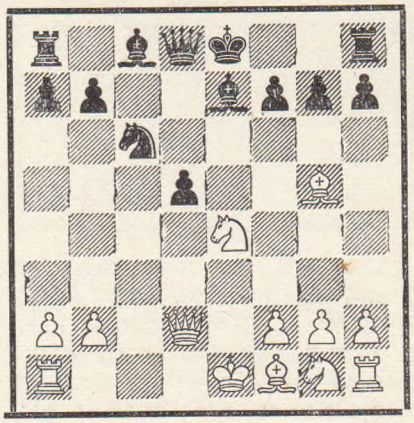

10. C:e7 Ф:e7 11. Ф:d5 0—0 12. f3 Kb4 13. Фc5 Ф:c5 14. K:c5 Kc2+ 15. Kpd2 K:a1 16. Cd3 Лd8 17. Ke4 b6 18. Kf2 Ca6 19. Ke2 Л:d3+ 20. K:d3 Лd8 21. Kc1 f5 22. h4 g6 23. g4 fg 24. fg Лc8 25. Ke1 Лd8+ 26. Kcd3 Лc8 27. Лh3 Cc4 28. b3 K:b3+ 29. ab C:b3 30. Ke5 Ce6 31. Лd3 Kpf8 32. K1f3 Kpe7 33. Kg5 Лc5 34. Лe3 Лd5+ 35. Kpc3 Cc8 36. K:h7 Kpd6 37. Kc4+ Kpc6 38. Kf6 Лd1 39. Ke5+ Kpd6 40. K:g6 Лa1 41. g5 a5. **Черные сдались.**

№ 51. Славянская защита

НЕДЕЛЬКОВИЧ ВЕЙД

1. d4 d5 2. Kf3 Kf6 3. c4 c6 4. Kc3 dc 5. a4 Cf5 6. e3 e6 7. C:c4 Cb4 8. 0—0 0—0 9. Фe2 Kbd7 10. e4 Cg6 11. Cd3 c5 12. e5 cd 13. ef dc 14. fg Kp:g7 15. Лd1 Фc7 16. Ce3 e5 17. bc Ce7 18. Cb5 Лfd8 19. C:d7 Л:d7 20. Л:d7 Ф:d7 21. K:e5 Фe8 22. Фf3 Cg5 23. K:g6 C:e3 24. Kh4 Cd2 25. Фg4+ Kpf8 26. Фd4 Лd8 27. Фf6 Лd5 28. Фh8+ Kpe7 29. Ф:h7 Kpd7 30. g3 C:c3 31. Лc1 Лc5 32. Kf3 Kpc7 33. h4 Ф:a4 Ф:f7+ Фd7 35. Фf4+ Фd6 36. Фe3 Cb4 37. h5 Л:c1+ 38. Ф:c1+ Cc5 39. Kpg2 Kpd7 40. h6 Cd4 41. K:d4 Ф:d4 42. Фg5 Фe4+ 43. Kph2 Фf3 44. Kpg1 Фd3 45. Фg7+ Kpe6 46. Фg8+. **Черные сдались.**

№ 52. Славянская защита

БАРЦА ЧЕРНЯК

1. d4 d5 2. Kf3 Kf6 3. c4 c6 4. e3 g6 5. Ce2 Cg7 6. 0—0 0—0 7. Kc3 e6 8. b3 b6 9. Ca3 Лe8 10. Фc2 Cb7 11. Лad1 Kbd7 12. Cd6 Лc8 13. Фb2 c5 14. cd ed 15. b4 Ke4 16. bc K:c3 17. Ф:c3 K:c5 18. C:c5 Л:c5 19. Фb3 Лc8 20. Лc1 Фd6 21. g3 Cf8 22. Cb5 Л:c1 23. Л:c1 Лc8 24. Л:c8 C:c8 25. Ke5 Kpg7 26. Kd3 g5 27. Ke1 a6 28. Cd3 Фb4 29. Фd1 b5 30. Kf3 h6 31. Ke5 Ce6 32. Фh5 Фe1+ 33. Kpg2 Фd2 34. Cf5 Kph8 35. K:f7+. **Черные сдались.**

№ 53. Дебют ферзевых пешек

БРОНШТЕЙН ЯНОШЕВИЧ

1. d4 Kf6 2. Kf3 e6 3. Cg5 h6 4. Ch4 c5 5. e3 d5 6. Kbd2 Kbd7 7. c3 Ce7 8. Cd3 0—0 9. Ke5 K:e5 10. de Kd7 11. Cg3 f5 12. ef C:f6 13. Фh5 Фb6 14. Лb1 c4 15. Cc2 Kc5 16. 0—0 Cd7.

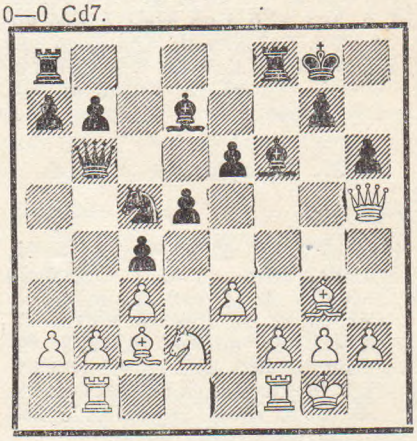

17. Фg6 Ce8 18. Фh7+ Kpf7 19. b3 cb 20. K:b3 Ke4 21. C:e4 de 22. Kd4 Фa6 23. Ф:e4. **Черные сдались.**

№ 54. Защита Нимцовича

ГЛИГОРИЧ НЕДЕЛЬКОВИЧ

1. d4 Kf6 .2 c4 e6 3. Kc3 Cb4 4. e3 0—0 5. Cd3 c5 6. Kf3 d5 7. 0—0 Kc6 8. a3 C:c3 9. bc dc 10. C:c4 Фc7 11. Cd3 e5 12. Фc2 Лd8 13. Лe1 Cg4 14. K:e5 K:e5 15. de Ф:e5 16. f3 Ce6 17. Лb1 c4 18. Cf1 Лd7 19. e4 Фc5+ 20. Kph1 Ke8 21. a4 b6 22. Ce3 Фc6 23. Cd4 Kc7 24. f4 f6 25. f5 Cf7 26. g4 Лe8 27. Cg2 Лde7 28. e5 Cd5 29. e6 Лd8 30. Лg1 h6 31. h4 Kpf8 32. Лbf1 Лee8 33. Фf2 Kpe7 34. Фg3 Лh8 35. Kph2 Лd6 36. Лa1 C:g2 37. Л:g2 Лd5 38. Kpg1 Фd6 39. Фf2 Лa5 40. Лd1 Лd5 41. Фf3 Kpd8 42. C:f6+ gf 43. Л:d5 Ф:d5 44. Ф:d5+ K:d5 45. Лd2 Kpc7 46. Л:d5 Kpc6 47. Лd4 Kpc5 48. Kpf2 a6 49. Лd7 b5 50. ab Kp:b5 51. g5. **Черные сдались**

№ 55. Защита Нимцовича

РАБАР ЯНОШЕВИЧ

1. d4 Kf6 2. c4 e6 3. Kc3 Cb4 4. e3 c5 5. Cd3 0—0 6. Kf3 d5 7. 0—0 Kc6 8. a3 C:c3 9. bc dc 10. C:c4 Фc7 11. Cd3 e5 12. Фc2 Лd8 13. Лe1

Cg4 14. К:e5 К:e5 15. de Ф:e5 16. f3 Ce6 17. Лb1 c4 18. Cf1 Кd5 19. Cd2 Фc7 20. e4 Кe7 21. Ce3 Кc6 22. Фf2 b6 23. Лb5 f6 24. Лh5 Cf7 25. Лh3 Кe5 26. Фh4 h5 27. Фf4 Лac8 28. g4 Кd3 29. Ф:c7 Л:c7 30. Лd1 hg 31. fg Cg6 32. Cf4 Лcd7 33. С:d3 Л:d3 34. Лh:d3 cd 35. e5 fe 36. С:e5 Лe8 37. Cf4 Лe4 38. Cc1 Л:g4+ 39. Крf2 Лc4 40. Cd2 Лh4 41. Крg3 Лe4 42. Лe1 Лa4 43. Cc1 Лa5 44. Крf4 Лh5 45. Крg3 Лb5 46. Лe7 a5 47. Лd7. **Белые сдались.**

№ 56. Защита Нимцовича

ГЛИГОРИЧ — ЯНОШЕВИЧ

1. d4 Кf6 2. c4 e6 3. Кc3 Cb4 4. e3 c5 5. Cd3 0—0 6. Кf3 d5 7. 0—0 Кc6 8. a3 С:c3 9. bc dc 10. С:c4 Фc7 11. Cd3 e5 12. Фc2 Лd8 13. Лe1 Cg4 14. К:e5 К:e5 15. de Ф:e5 16. f3 Ce6 17. Cf1 Кd5 18. Лb1 c4 19. Cd2 Фc7 20. e4 Фc5+ 21. Крh1 Кb6 22. Фc1 f5 23. Ce3 Фc6 24. Cd4 Лd7 25. Фg5 Лf8 28. Лbd1 Кc8 27. ef Л:f5 28. Фg3 Лff7 29. Крg1 b6 30. Лe4 Кe7 31. Лde1 Кf5 32. Л:e6. **Черные сдались.**

№ 57. Защита Нимцовича

БРОНШТЕЙН — КАРАКЛАИЧ

1. d4 Кf6 2. c4 e6 3. Кc3 Cb4 4. e3 0—0 5. Cd3 c5 6. a3 С:c3+ 7. bc Кc6 8. Кe2 b6 9. e4 Кe8 10. Ce3 Ca6 11. Фa4 Фc8 12. 0—0 d6 13. Кg3 Кa5 14. d5 f5 15. ef ed 16. Лad1 С:c4 17. С:c4 dc 18. Cf4 Фc6 19. Фc2 Кb7 20. Лfe1 Кf6 21. Лe6 Лae8 22. Фe2 b5 23. С:d6 К:d6 24. Лd:d6 Ф:d6 25. Л:d6 Л:e2 26. К:e2 a5 27. Лb6 Лd8 28. f3 Лd2 29. Крf1 Лb2 30. Лc6 Кd5 31. Л:c5 Кe3+ 32. Крf2 К:g2 33. Кр:g2 Л:e2+ 34. Крg3 Лa2 35. Л:b5 Л:a3 36. Крf4 Л:c3 К:g2 33. Кр:g2 Л:e2+ 34. Крg3 Лe2+ 40. Крd4 Лf2 41. Кр:c4 Л:f3 42. Крd4 Лb3. **Ничья.**

№ 58. Защита Нимцовича

РАБАР — ИВКОВ

1. d4 Кf6 2. c4 e6 3. Кc3 Cb4 4. e3 c5 5. Cd3 d5 6. Кf3 0—0 7. 0—0 Кc6 8. a3 dc 9. С:c4 Ca5 10. Фd3 a6 11. Кe4 b5 12. Ca2 c4 13. Фc2 К:e4 14. Ф:e4 Cb7 15. Cb1 g6 16. Фf4 Cc7 17. Фh6 Фf6 18. Cd2 Кa5 19. Кg5 Фg7 20. Ф:g7+ Кр:g7 21. Cc2 h6. **Ничья.**

№ 59. Защита Нимцовича

БРОНШТЕЙН — ГЛИГОРИЧ

1. d4 Кf6 2. c4 e6 3. Кc3 Cb4 4. e3 0—0 5. Кf3 c5 6. Cd3 d5 7. 0—0 Кbd7 8. cd ed 9. Cd2 Лe8 10. a3 С:c3 11. С:c3 c4 12. Ce2 Кe4 13. Ce1 Кb6 14. b3 Cg4 15. h3 Ch5 16. g4 Cg6 17. Кe5 Лc8 18. bc К:c4 19. С:c4 dc 20. f3 Кd6 21. e4 f6 22. К:g6 hg 23. a4 Кf7 24. Cc3 Кg5 25. Крg2 Кe6 26. Фd2 g5 27. Лh1 Кf4+ 28. Крf1 Кd3 29. Лb1 Лc7 30. h4 Лd7 31. hg fg 32. Фh2 Фf6 33. Фh7+ Крf7 34. Фf5 Ф:f5 35. gf b6 36. Лh5 Кf4 37. Лh2 Лdd8 38. Крf2 g4 39. Крg3 Кd5 40. ed Лe3 41. Cd2 Л:f3+ 42. Кр:g4 Лd3 43. Cf4 Л:d4 44. a5 Л8:d5 45. ab ab 46. Л:b6 Лd1 47. Лb7+ Крg8 48. Лb8+ Крf7 49. Лb7+ Крg8 50. Лg2 Лf1 51. Крg5 Лa1 52. Лe7 c3 53. Крg6 Лa6+ 54. Лe6 Л:e6+ 55. fe Крf8 56. Cg5 Лd6 57. Крf5 Лc6 58. Лa2 Лc8 59. Лa7 c2 60. Cc1 Лc5+ 61. Крe4. **Черные сдались.**

№ 60. Защита Нимцовича

НИВЕРГЕЛЬТ — БРОНШТЕЙН

1. d4 Кf6 2. c4 e6 3. Кc3 Cb4 4. Фc2 c5 5. dc 0—0 6. g3 Кc6 7. Cg2 Фa5 8. Cd2 Ф:c5 9. a3 С:c3 10. Ф:c3 d5 11. cd Ф:c3 12. С:c3 К:d5 13. Лc1 Лd8 14. Кf3 f6 15. 0—0 e5 16. Лfd1 Ce6 17. Ce1 Кb6 18. e3 Кa4 19. b4 a6 20. Л:d8+ Л:d8 21. Cf1 Кa7 22. Кd2 Кb5 23. Кc4 Лc8 24. Cd2 Крf8 25. Кa5 Лd8 26. Ce1 b6 27. Кc4 Лe8 28. Cd2 e4 29. Ce2 Крe7 30. Крf1 h5 31. h4 g6 32. Крg2 Лd8 33. Ce1 Лc8 34. Cd2 Cg4 35. f3 ef+ 36. С:f3 С:f3+ 37. Кр:f3 Лd8 38. Крe4 Крe6 39. Лc2 Лd7 40. Cc1 Лc7 41. Крd3 Лd7+ 42. Крe2 Лc7 43. Крd3 Лd7+ 44. Крe2 Крf5 45. Кd2 Кac3+ 46. Крf3 Лd3 47. Крg2 Кd6 48. a4 К:a4 49. Лc6 Кc3 50. Л:b6 Кa2 51. Кf3 К:c1 52. Кd4+ Крe5. **Белые сдались.**

№ 61. Защита Нимцовича

ВЕЙД — ПИРЦ

1. d4 Кf6 2. c4 e6 3. Кc3 Cb4 4. Фc2 0—0 5. Кf3 c5 6. dc Кa6 7. e3 К:c5 8. Cd2 b6 9. Ce2 Ca6 10. 0—0 Лc8 11. Лfd1 Фe7 12. a3 С:c3 13. С:c3 d5 14. С:f6 Ф:f6 15. cd Кb3 16. Ф:b3 С:e2 17. Лd4 С:f3 18. gf Ф:f3 19. Фd1 Фf6 20. Лc1 Фg6+ 21. Крf1 Л:c1 22. Ф:c1 ed 23. Фc7 h6 24. b4 Фe6 25. Ф:a7 Лc8 26. Крg2 Фg6+ 27. Крh3 h5 28. Фd7 Лc2 29. Л:d5 Л:f2 30. Фd8+ Крh7 31. Фg5 Ф:g5 32. Л:g5 Крh6 33. Лb5 Лf6 34. Крg3 g5 35. a4 Лe6 36. Крf3 Крg6 37. h3 f6. **Ничья.**

№ 62. Новоиндийская защита

НЕДЕЛЬКОВИЧ — НИВЕРГЕЛЬТ

1. d4 Кf6 2. c4 e6 3. Кf3 b6 4. g3 Ca6 5. Кbd2 c5 6. Cg2 Кc6 7. dc bc 8. 0—0 Лb8 9. b3 Ce7 10. Cb2 Фc7 11. Лe1 0—0 12. Фc2 h6 13. Лad1 Лfd8 14. Кe4 Кb4 15. К:f6+ С:f6 16. Фd2 С:b2 17. Ф:b2 d5 18. cd ed 19. Лd2 d4 20. Лc1 Фe7 21. Кe1 Крh8 22. Cf3 Кd5 23. Фa3 Кb4 24. Фa5 Лb5 25. Фa4 Лb6 26. Фa3 Cb5 27. Фb2 a5 28. Кc2 Кd5 29. Кa3 Кc3 30. К:b5 Л:b5 31. Фc2 Лdb8 32. Фd3 a4 33. ba Лb1 34. Л:b1 Л:b1+ 35. Крg2 Фe6 36. e3 Лc1 37. a5 Кb:a2 38. Фa3 Фc4 39. Ce2 Фd5+ 40. e4 Ф:e4+ 41. f3 Фb1 42. Cd3. **Черные сдались.**

№ 63. Новоиндийская защита

ПЕТРОСЯН — НИВЕРГЕЛЬТ

1. d4 Кf6 2. Кf3 b6 3. Cg5 Cb7 4. Кc3 d5 5. e3 g6 6. Cb5+ c6 7. Cd3 Cg7 8. e4 0—0 9. e5 Кfd7 10. Кe2 f6 11. ef ef 12. Ce3 Кa6 13. h4 Кb4 14. h5 К:d3+ 15. Ф:d3 Фe8 16. hg hg 17. Кf4 Кe5.

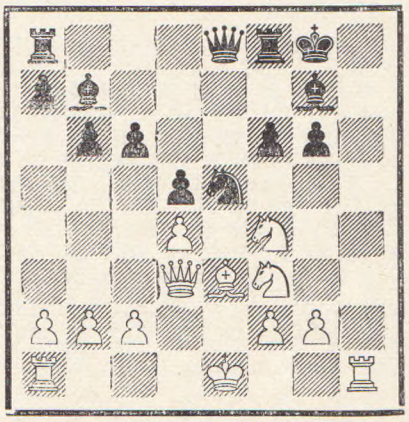

18. de fe 19. Ф:g6 ef 20. Фh7+ Крf7 21. Лh6 Фe7 22. Фg6+ Крg8 23. Кg5. **Черные сдались.**

№ 64. Новоиндийская защита

НЕДЕЛЬКОВИЧ — ПЕТРОСЯН

1. d4 Кf6 2. c4 e6 3. Кf3 Cb4+ 4. Cd2 Фe7 5. g3 Кc6 6. Cg2 С:d2+ 7. Кb:d2 d6 8. 0—0 a5 9. e4 e5 10. d5 Кb8 11. Кe1 Кbd7 12. Кd3 b6 13. b3 Кc5 14. Фc2 h5 15. h4 Кg4 16. Лae1 0—0 17. a3 Cd7 18. Кb2 c6 19. Лa1 cd 20. ed Фf6 21. Фc3 Лfe8 22. f3 e4 23. Ф:f6 К:f6 24. fe Кf:e4 25. С:e4 К:e4 26. К:e4 Л:e4 27. Лfe1 Лae8 28. Крf2. **Ничья.**

№ 65. Защита Грюнфельда

ПЕТРОСЯН — БАРЦА

1. d4 Кf6 2. c4 g6 3. Кc3 d5 4. cd К:d5 5. e4 К:c3 6. bc Cg7 7. Cc4 0—0 8. Кe2 b6 9. Фd3 Кc6 10. Cd5 Фd7 11. h4 e6 12. Cb3 h5 13. f3 Кa5 14. Cg5 К:b3 15. ab a5 16. Крf2 a4 17. Фe3 Cb7 18. ba Л:a4 19. Ch6 Лfa8 20. С:g7 Кр:g7 21. Л:a4 Л:a4 22. g4 Лa2. **Ничья.**

№ 66. Защита Грюнфельда

НИВЕРГЕЛЬТ — ТРИФУНОВИЧ

1. d4 Кf6 2. c4 g6 3. Кc3 d5 4. Cf4 Cg7 5. e3 c6 6. Кf3 0—0 7. Лc1 Фa5 8. Фd2 Cg4 9. Кe5 Ce6 10. Ce2 dc 11. С:c4 С:c4 12. К:c4 Фa6 13. Фe2 Кbd7 14. 0—0 Кb6 15. К:b6 Ф:e2 16. К:e2 ab 17. Кc3 b5 18. a3

Лfd8 19. Се5 Кd5 20. С : g7 К : с3 21. Л : с3 Кр : g7 22. Лс5 е6 23. g3 Ла4 24. Лfс1 Крf6 25. Л5с3 е5 26. de+ Кр : е5 27. Л3с2 Лd3 28. Крf1 b4 29. Лс4 Лb3 30. Л : b4 Ла : b4 31. ab Л : b4 32. Лс2 Кре4 33. Кре2 с5 34. Лd2 Лb3 35. f3+ Кре5 36. е4 с4 37. Лd5+ Кре6 38. Лd2 g5 39. Крf2 b5 40. Кре2 h5 41. Крf2 g4 42. f4 f6 43. Кре2 h4 44. gh Лh3 45. Кре1 Л : h4 46. Лd5 b4 47. f5+ Кре7 48. Лd2 Лh3 49. Крd1 b3 50. Крс1 Лf3 51. Крd1 Лf4 52. Лd4 с3 53. Кре2 сb 54. Лd1 Л : е4+ 55. Крd3 Лf4 56. Крс3 Л : f5 57. Кр : b2 Лf2+. **Белые сдались.**

№ 67. Защита Грюнфельда

ГЛИГОРИЧ — ЧЕРНЯК

1. d4 Кf6 2. с4 с6 3. Кf3 d5 4. Кс3 g6 5. Сf4 Сg7 6. е3 0—0 7. Се2 е6 8. 0—0 b6 9. cd ed 10. Лс1 Фе7 11. Фа4 Сb7 12. Лfd1 а5 13. Ке5 b5 14. Фс2 Кfd7 15. К : d7 К : d7 16. К : d5 cd 17. Фс7 Са6 18. Сd6 Фd8 19. С : f8 С : f8 20. Ф : d8 Л : d8 21. Лс6 Ла8 22. Лdс1 а4 23. Лс7 Кf6 24. Л7с6 Крg7 25. f3 Сb4 26. Крf2 Кd7 27. е4 а3 28. b3 Крf8 29. е5 Кре7 30. Кре3 Са5 31. f4 Сb7 32. Л6с2 b4 33. Сb5 Сb6 34. Лс7 С : с7 35. Л : с7 Сс8 36. Сс6 Лb8 37. С : d5 Крd8 38. Ла7 Кb6 39. С : f7 Лb7 40. Ла6 Кре7 41. Сg8. **Белые сдались.**

№ 68. Защита Грюнфельда

ЧЕРНЯК — ИОПЕН

1. d4 Кf6 2. с4 g6 3. f3 d5 4. cd К : d5 е4 Кb6 6. Кс3 Сg7 7. Се3 0—0 8. а4 а5 9. f4 Кс6 10. d5 Кb4 11. Се2 е6 12. С : b6 сb 13. d6 е5 14. Сb5 Се6 15. Кf3 ef 16. 0—0 g5 17. h3 h5 18. Кh2 Лс8 19. Ф : h5 Лс5 20. е5 Л : е5 21. Кf3 Ф : d6 22. К : е5 Ф : е5 23. Лае1 Фf5 24. Ке4 f6 25. Се8 Фd5 26. Сg6 Лс8 27. Лd1 Фе5 28. Кd6 Лd8 29. Кf5 Фс5+ 30. Крh1. **Черные сдались.**

№ 69. Староиндийская защита

ГЛИГОРИЧ — ИВКОВ

1. d4 Кf6 2. с4 d6 3. Кс3 g6 4. е4 Сg7 5. Се2 0—0 6. Сg5 с6 7. Кf3 Кbd7 8. 0—0 h6 9. Се3 е5 10. d5 с5 11. g3 Кb6 12. Кh4 Сh3 13. Ле1 Кс8 14. а3 Ке7 15. b4 b6 16. f3 Ке8 17. Сd3 f5 18. ef К : f5 19. К : f5 gf 20. Лс1 Кf6 21. Фd2 е4 22. Се2. **Ничья.**

№ 70. Староиндийская защита

БРОНШТЕЙН — ПИЛЬНИК

1. d4 Кf6 2. с4 g6 3. Кс3 Сg7 4. е4 d6 5. Се2 0—0 6. Сg5 с5 7. d5 а6 8. а4 Кbd7 9. Кf3 Ке8 10. 0—0 Ке5 11. Кd2 f6 12. Се3 Лb8 13. f4 Кf7 14. Фс2 b6 15. Лfb1 а5 16. Кf3 Кс7 17. Ле1 Ка6 18. Фd2 Кb4 19. Ка2 К : а2 20. Л : а2 Сd7 21. b3 Фс7 22. Сd3 Лbе8 23. f5 Ке5 24. К : е5 de 25. h4 Крf7 26. Фf2 Ла8 27. Се2 Лg8 29. Крh1 Крf8 29. g4 Фd6 30. Лаа1 Се8 31. Лg1 h6 32. Сd3 g5 33. h5 Крf7 34. b4 ab 35. а5 Лс8 36. ab Ф : b6 37. Фа2 Сd7 38. Фа7 Фd6 39. Лgb1 Лс7 40. Фа6 Лb8 41. Сс2 Сf8 42. Сb3 Крg7 43. Крg2 Сс8 44. Фа2 Сd7 45. Фf2 Лb6 46. Ла8 Ла6 47. Лbа1 Ла3 48. Л1 : а3 ba 49. Л : а3 Фb6 50. Фа2 Лb7 51. Крf3 Лb8 52. Сd1 Фb4 53. Сd2 Фb1 54. Ф : b1 Л : b1 55. Кре2 Крf7 56. Се3 Лb8 57. С : с5 Лс8 58. Ла5 Кре8 59. Крd3 е6 60. С : f8 ef 61. gf Кр : f8 62. с5 Се8 63. Крс4 Лb8 64. Са4 С : h5 65. с6 g4 66. с7 Лс8 67. d6 g3 68. Сb5 Се8 69. Ла3. **Черные сдались.**

№ 71. Староиндийская защита

НИВЕРГЕЛЬТ — ГЛИГОРИЧ

1. d4 Кf6 2. с4 g6 3. Кс3 Сg7 4. Сg5 d6 5. е3 с6 6. Кf3 Кbd7 7. Се2 h6 8. Сh4 g5 9. Сg3 Кh5 10. Фс2 Кdf6 11. 0—0—0 Кg4 12. Сd3 Фа5 13. Кd2 К : g3 14. Кb3 Фс7 15. hg Сd7 16. Фе2 Кf6 17. Крb1 0—0—0 18. Лd2 Крb8 19. Лс1 h5 20. с5 d5 21. Ка1 е5 22. de Ф : е5 23. Кb3 Фе7 24. Фе1 Кg4 25. Крa1 Ке5 26. Сb1 Кс4 27. Ле2 Сg4 28. f3 Се6 29. е4 d4 30. Кd5 cd 31. ed d3 32. Л : с4 de 33. de Ф : е6 34. Ле4 Фа6 35. Л : е2 h4 36. gh Л : h4 37. Се4 Лdh8 38. Сb1 Фа4 39. Ле7 Лh1 40. Фd2 Фс6. **Ничья.**

№ 72. Староиндийская защита

ПЕТРОСЯН — МИЛИЧ

1. d4 Кf6 2. с4 g6 3. Кс3 Сg7 4. е4 d6 5. f3 0—0 6. Се3 е5 7. d5 Кh5 8. Фd2 f5 9. 0—0—0 f4 10. Сf2 Сf6 11. Кge2 Сh4 12. Сg1 b6 13. Крb1 а5 14. Кс1 Ка6 15. Сd3 Сd7 16. Лf1 Фе7 17. Сс2 Кс5 18. С : с5 bc 19. Са4 С : а4 20. К : а4 Лfb8 21. а3 Кf6 22. Ке2 Кd7 23. Фс2 Кb6 24. К : b6 Л : b6 25. Кс3 Фd7 26. Кb5 а4 27. Крa2 Лbb8 28. Лb1 Ла6 29. Лhd1 Лba8 30. Лd3 Крg7.

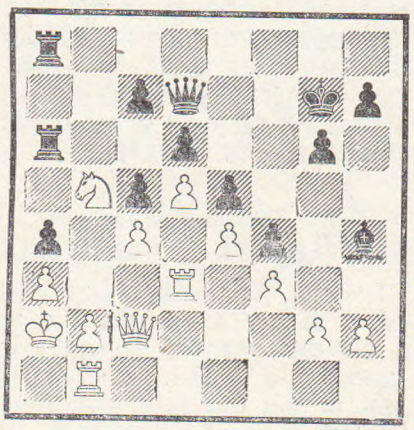

31. b4 ab+ 32. Лd : b3 Ла4 33. Фе2 h5 34. Кс3 Л4а5 35. Крb2 Фс8 36. Ла1 Фа6 37. Крс2 Сd8 38. Крd3 Фс8 39. Фb2 Л5а6 40. Лb1 Лb6 41. Лb5 Фd7 42. а4 Фе7 43. Ла1 Лаb8 44. а5 Л : b5 45. К : b5 Крh6 46. а6 Фh4 47. а7 Ла8 48. Кс3 с6 49. Фb8 cd 50. Ф : а8 d4. **Черные сдались.**

№ 73. Староиндийская защита

МИЛИЧ — ИОПЕН

1. Кf3 Кf6 2. с4 g6 3. Кс3 Сg7 4. d4 0—0 5. е4 d6 6. Се2 е5 7. 0—0 Кс6 8. Се3 Кg4 9. Сg5 Сf6 10. С : f6 К : f6 11. d5 Кb8 12. b4 Ке8 13. Фd2 f6 14. Лfd1 Лf7 15. с5 Кd7 16. Сс4 Кf8 17. h3 Фе7 18. а4 Крh8 19. а5 Лg7 20. Сb5 Лb8 21. Фе3 b6 22. ab ab 23. С : е8 Ф : е8 24. с6 g5 25. Кh2 f5 26. ef С : f5 27. Ла7 Кg6 28. Кb5 Фd8 29. g4 Сс8 30. Кf3 Кf4 31. Крh2 h5 32. gh g4 33. К : е5 de 34. Л : с7 Лg5 35. Лf7 Ла8 36. с7 Фg8 37. Л : f4 ef 38. Фd4+ Фg7 39. Ф : f4 gh 40. Кd6 Лf5. **Ничья.**

№ 74. Староиндийская защита

НИВЕРГЕЛЬТ — ЧЕРНЯК

1. е4 d6 2. d4 Кf6 3. Кс3 е5 4. de de 5. Ф : d8+ Кр : d8 6. Сg5 Се6 7. f4 ef 8. е5 h6 9. С : f6+ gf 10. ef Кd7 11. 0—0—0 Лg8 12. Кf3 Крс8 13. Кd5 С : d5 14. Л : d5 Сс5 15. g3 с6 16. Лf5 fg 17. hg Л : g3 18. Крd2 Сf8 19. Кh4 Крс7 20. Сс4 Кс5 21. С : f7 Ке4+ 22. Крс1 Кd6 23. Сh5 К : f5 24. К : f5 Лg5 25. Кd4 Крd6 26. с3 с5 27. Кf3 Лf5 28. f7 Лd8 29. Кd2 Крс7 30. Ке4 Лdd5 31. Сg6 Лf4 32. Ле1 Ле5 33. Крd2 h5 34. Крd3 h4 35. Ле3 Лg4 36. Сh7 Лf4 37. Сg6 b5 38. b3 Крс6 39. а3 Лd5+ 40. Крс2 Сh6 41. с4 bc 42. bc Ле5 43. Крd3 Лf6 44. К : f6 Л : е3+ 45. Крс2 Ле6. **Белые сдались.**

№ 75. Староиндийская защита

ЧЕРНЯК — ПИЛЬНИК

1. d4 Кf6 2. с4 g6 3. Кс3 Сg7 4. е4 d6 5. f3 0—0 6. Се3 Кbd7 7. Фd2 с5 8. d5 Ле8 9. 0—0—0 а6 10. Крb1 Фа5 11. g4 b5 12. h4 Ке5 13. h5 b4 14. Ксе2 К : с4 15. Фс1.

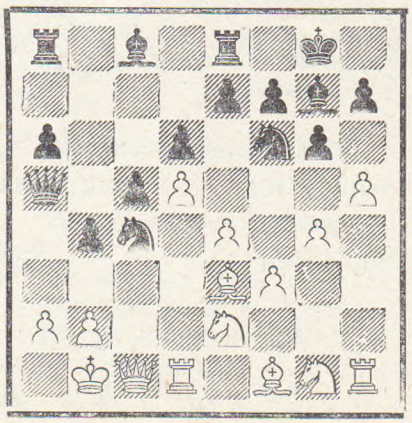

15...К:g4 16. fg b3 17. ab К:b2 18. Лd2 Кa4 19. Лa2 Лb8 20. Лa3 Фb4 21. Сg2 Сb2 22. Ф:b2 К:b2 23. Кр:b2 С:g4 24. hg fg 25. Кc3 c4 26. Лh4 h5 27. Сf3 С:f3 28. К:f3 Ф:a3+ 29. Кр:a3 Л:b3+ 30. Крa4 Л:c3 31. Кd2 Л:e3 32. К:c4 Лg3 33. Лh1 Лg4 34. Лe1 h4 35. Кd2 Лf8 36. Крa5 Лf2 37. Кb3 h3. **Белые сдались.**

№ 76. Староиндийская защита

ВЕЙД — БРОНШТЕЙН

1. d4 Кf6 2. c4 d6 3. Кf3 g6 4. g3 Сg7 5. Сg2 0—0 6. 0—0 Кbd7 7. Кc3 e5 8. Фc2 Лe8 9. Лd1 c6 10. Сg5 Фb6 11. h3 Фa6 12. de de 13. Кe4 К:e4 14. Ф:e4 h6 15. Сe3 Кb6 16. Кd2 Сf5 17. Фh4 g5 18. С:g5 hg 19. Ф:g5 Сh7 20. Сe4 Лe6 21. b3 Фa3 22. С:h7+ Кр:h7 23. Фf5+ Крg8 24. Кe4 Фe7 25. Крg2 Лh6 26. a4 a5 27. Лd3 Фe6 28. g4 Ф:f5 29. gf Лh4 30. f3 Лf4 31. Лad1 Л:f5 32. Кg3 Лf6 33. e4 c5 34. Кf5 Лe6 35. Крf2 Сf6 36. Лg1+ Крh7 37. Лgd1 Лf8 38. Кd6 Сh4+ 39. Крf1 Лg6 40. Кf5 Сf6 41. Кe3 Сe7 42. Кf5 Сf6. **Белые сдались.**

№ 77. Староиндийская защита

НЕДЕЛЬКОВИЧ — ДЖУРАШЕВИЧ

1. c4 e5 2. Кc3 Кf6 3. g3 g6 4. Сg2 Сg7 5. Кf3 d6 6. d4 Кbd7 7. 0—0 0—0 8. e4 Лe8 9. Сe3 c6 10. h3 a5 11. Фc2 a4 12. Лad1 Фa5 13. d5 Сf8 14. Кe1 Фb4 15. Кb1 Кc5 16. Кd3 К:d3 17. Л:d3 Кd7 18. Фd2 Ф:c4 19. Лc1 Фa6 20. Сf1 c5 21. Лa3 Фa5 22. Ф:a5 Л:a5 23. Сd2 Лa8 24. Сb5 Лd8 25. Л:a4 Л:a4 26. С:a4 Сe7 27. g4 Кf6 28. f3 h5 29. Сa5 Лf8 30. b4 Сd7 31. Кc3 cb 32. С:b4 hg 33. hg Лc8 34. Сb3 Кe8 35. Крf2 Сg5 36. Лd1 Крf8 37. Крe2 Крe7 38. Лh1 Кc7 39. Кb1 Кb5. **Белые просрочили время.**

№ 78. Индийская защита

ПЕТРОСЯН — ПИРЦ

1. d4 Кf6 2. c4 d6 3. Кc3 Кbd7 4. g3 e5 5. Кf3 Сe7 6. Сg2 0—0 7. 0—0 Лe8 8. b3 c6 9. e3 Фa5 10. Сb2 Кf8 11. Фc2 Кg6 12. de de 13. a3 Фc7 14. Лfe1 Сg4 15. h3 Сd7 16. Лad1 Лad8 17. b4 Фc8 18. Крh2 h5 19. c5 Сf5 20. e4 Сe6 21. Л:d8 Л:d8 22. Кd1 Фc7 23. Кe3 h4 24. Кf5 hg+ 25. fg Сf8 26. Лf1 b5 27. cb ab 28. Кg5 Сc8 29. Кe3 Лd7 30. Лf2 Сa6 31. Лd2 Л:d2 32. Ф:d2 Фd7 33. Ф:d7 К:d7 34. h4 Сe7 35. Кf5. **Ничья.**

№ 79. Индийская защита

НИВЕРГЕЛЬТ — ПИЛЬНИК

1. d4 Кf6 2. c4 d6 3. Кc3 Кbd7 4. Кf3 e5 5. Сg5 Сe7 6. e3 c6 7. Фc2 Кh5 8. С:e7 Ф:e7 9. Сe2 g6 10. 0—0—0 Кhf6 11. Кg5 0—0 12. h4 d5 13. h5 h6 14. hg hg 15. g7 Кр:g7 16. Фf5 Лg8 17. Ф:g5+ Крf8 18. Фh6+ Крe8 19. cd cd 20. e4 de 21. Кb5 Крd8 22. Крb1 ed 23. Л:d4 a6 24. Кd6 Крc7 25. Фd2 Крb8 26. Лc1 Кe5 27. Фa5 Лd8 28. Фb6 Л:d6 29. Л:d6 Кe8 30. Лd8 Кc7 31. Лg8 f6 32. Лh1 Кe8 33. Лhh8 Кd6 34. a4 Кef7 35. Лh7 e3 36. f3 a5 37. g4 Лa6 38. С:a6 e2 39. С:e2 Ф:e2 40. Лgg7 Фd1+ 41. Крa2 Ф:a4+ 42. Крb1 Фd1+ 43. Крa2. **Белые сдались.**

№ 80. Английское начало

ДЖУРАШЕВИЧ — РАБАР

1. c4 Кf6 2. Кc3 c5 3. g3 g6 4. Сg2 Сg7 5. d3 Кc6 6. Сd2 d6 7. Лb1 Фd7 8. a3 b6 9. Кf3 Сb7 10. 0—0 0—0 11. Фa4 Лfd8 12. b4 Кe8 13. Лfd1 Кd4 14. Ф:d7 Л:d7 15. К:d4 С:g2 16. Кр:g2 С:d4 17. bc bc 18. Кa4 e6 19. Лb5 Крf8 20. Лdb1 Крe7 21. Сa5 Кc7 22. Лb7 Кa6 23. Л:d7+ Кр:d7 24. Лb7+ Крe8 25. Сc3 Кb8 26. e3 С:c3 27. К:c3 Кc6 28. Кb5 Лd8 29. Лc7 Кe5 30. Л:a7 К:d3 31. a4 Кe5 32. Кc7+ Крd7 33. Кd5+ Крe8 34. Кf6+ Крf8 35. К:h7+ Крg7 36. Кg5 Крg8 37. a5 Кc6 38. Лc7 К:a5 39. К:f7 Лa8 40. К:d6 Лa6 41. Л:c5 Кb3 42. Лc8+ Крh7 43. Кe4 Л:a2 44. Кg5+ Крh6 45. h4. **Черные сдались.**

№ 81. Английское начало

БАРЦА — ЯНОВЛЕВИЧ

1. c4 Кf6 2. g3 g6 3. Сg2 Сg7 4. Кc3 0—0 5. d3 e5 6. e4 d6 7. Кge2 Кc6 8. 0—0 Кh5 9. h3 f5 10. ef gf 11. f4 Кe7 12. Сf3 Кf6 13. d4 e4 14. Сg2 d5 15. c5 h5 16. h4 b6 17. b4 bc 18. bc Сa6 19. Лe1 Фd7 20. Сa3 Кc6 21. Фa4 Сc4 22. Лad1 Кg4 23. Кc1 Лf7 24. Кb3 Лb8 25. Лd2 Кb4 26. Ф:d7 Л:d7 27. С:b4 Л:b4 28. Кe2 С:b3 29. ab Л:b3 30. Сh3 c6 31. С:g4 hg 32. Лa2 Лd3 33. Лb1 С:d4+ 34. К:d4 Л:d4 35. Лb8+ Крg7 36. Лc8 Лd3 37. Л:c6 Л:g3+ 38. Крf2 Лf3+ 39. Крg2 Лe7 40. Лaa6 Лc3 41. Лg6+ Крf7 42. h5 e3 43. h6 Лc2+ 44. Крg3 e2 45. Лg7+ Крf8 46. Л:e7 Кр:e7 47. Крf2 g3+ 48. Крe1 g2 49. Лg6 g1Ф+. **Белые сдались.**

№ 82. Каталонское начало

БАРЦА — ГРИГОРИЧ

1. c4 Кf6 2. g3 e6 3. Сg2 d5 4. d4 dc 5. Фa4+ Сd7 6. Ф:c4 Сc6 7. Кf3 Кbd7 8. Кc3 Кb6 9. Фd3 Сb4 10. 0—0 0—0 11. Лd1 h6 12. Сf1 С:c3 13. Ф:c3 Фd5 14. Фc5 Кfd7 15. Ф:d5 С:d5 16. Кe1 c5 17. dc К:c5 18. f3 Лfc8 19. e4 Сc4 20. С:c4 К:c4 21. b3 Кe5 22. Сb2 Кc6 23. Лac1 Кa6 24. Крf2 Лd8 25. Крe3 Л:d1 26. Л:d1 Лd8 27. Лc1 Кab8 28. Кd3 Кd7 29. Лc2 f6 30. f4 Крf7 31. g4 Лc8 32. h4 g6 33. Лh2 h5 34. g5 f5 35. Лc2 Кe7 36. Л:c8 К:c8 37. Сa3 Кc7 38. С:e7 Кр:e7 39. Крd4 Крd6 40. a4 b6 41. b4 a6 42. Кb2 b5 43. ab ab 44. Кd3 fe 45. Кр:e4 Кb6 46. Кe5 Кd5 47. К:g6 К:b4 48. f5 ef+ 49. Кр:f5 Кd5 50. Кf4 Кe7+ 51. Крf6 b4 52. Кd3 b3 53. Кb2 Кd5+ 54. Крf7 Кe3 55. g6 Крe5. **Ничья.**

№ 83. Дебют Берда

ВЕЙД — БАРЦА

1. f4 d5 2. g3 Фd6 3. Сg2 e5 4. fe Ф:e5 5. Кc3 Кf6 6. Кf3 Фh5 7. 0—0 Сc5+ 8. d4 Сb4 9. Кb5 Кa6 10. Сf4 c6 11. Кd6+ С:d6 12. С:d6 Сh3 13. С:h3 Ф:h3 14. Фc1 0—0—0 15. Сe7 Лde8 16. С:f6 Л:e2 17. Лf2 Л:f2 18. Кр:f2 gf 19. Фf4 Лe8 20. Ф:f6 Фe6 21. Ф:e6 Л:e6 22. c3 f6 32. Лe1 Кc7 24. Лe3 Крd7 25. Кe1 Кe8 26. Кd3 b6 27. g4 Л:e3 28. Кр:e3 Крd6 29. h4 Кg7 30. Кf4 a5 31. Кd3 Кe8 32. Крf4 Кg7 33. Крe3 c5 34. a4 Кe6 35. Кf4 Кg7 36. Кd3 cd+ 37. cd Кe8 38. Кf4 Кc7 39. Кh5 Крe7 40. Кf4 Крd6 41. Кh5 Крe7. **Ничья.**

№ 84. Контргамбит Альбина

ПЕТРОСЯН — ПОРРЕКА

1. d4 d5 2. c4 e5 3. de d4 4. Кf3 Кc6 5. a3 Сg4 6. b4 Фe7 7. Фa4 0—0—0 8. Сf4 С:f3 9. gf Крb8 10. Кd2 К:e5 11. Фb3 Кg6 12. Сg3 f5 13. f4 Кf6 14. Фd3 Кe4 15. Сh3 К:d2 16. Кр:d2 К:f4.

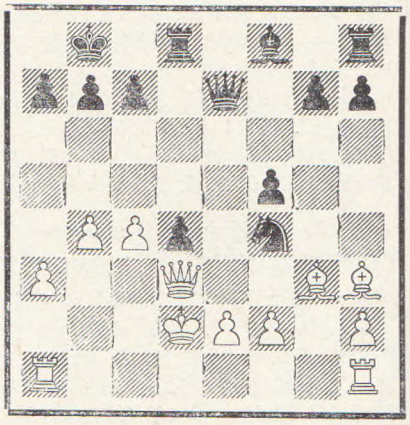

17. С:f4 g5 18. С:c7+ Ф:c7 19. С:f5 Фf4+ 20. Крc2 Ф:f2 21. Лaf1 Фe3 22. Сe4 Лe8 23. Ф:e3 de 24. Крd3 Лe7 25. Лf5 h6 26. Лhf1 Сg7 27. Лf7 Лd8+ 28. Сd5 Лdd7 29. Лf:e7 Л:e7 30. h3 Сe5 31. Лf8+ Крc7 32. c5 Сb2 33. a4 Лed7 34. Крc4 Лd8 35. Л:d8 Кр:d8 36. С:b7 Крc7 37. Сf3 Сe5 38. b5 Сb2 38. a5 Сe5 40. b6+ ab 41. cb+. **Черные сдались.**

Первенство РСФСР, 1954 г.

№ 85. Испанская партия

ЗУРАХОВ — НЕЖМЕТДИНОВ

1. e4 e5 2. Kf3 Kc6 3. Cb5 a6 4. Ca4 Kf6 5. 0—0 Ce7 6. Ле1 b5 7. Cb3 0—0 8. c3 d6 9. h3 Ka5 10. Cc2 c5 11. d4 Фc7 12. Kbd2 cd 13. cd Cb7 14. Kf1 Лac8 15. Cb1 g6 16. Kg3 Лfe8 17. Cd3 Cf8 18. a4 b4 19. Cd2 ed 20. C:b4 Kc6 21. Cd2 Kd7 22. a5 Kde5 23. K:e5 K:e5 24. Лc1 Фd7 25. Cf1 Cg7 26. f4 Л:c1 27. C:c1 Kc6 28. Cd2 Kd8 29. Фb3 Ke6 30. Фb6 d3 31. Ce3 Kc5 32. e5 de 33. C:c5 d2 34. Лd1 ef 35. Kh1 f3 36. g3 f2+ 37. K:f2 Cf3 38. Фb3 C:d1 39. K:d1 h5 40. Cf2 Ле1. **Белые сдались.**

№ 86. Испанская партия

ШАХОВ — НЕЖМЕТДИНОВ

1. e4 e5 2. Kf3 Kc6 3. Cb5 a6 4. Ca4 Kf6 5. 0—0 Ce7 6. Ле1 b5 7. Cb3 0—0 8. c3 d6 9. h3 Ka5 10. Cc2 c5 11. d4 Фc7 12. Kbd2 cd 13. cd Cb7 14. d5 Лac8 15. Cb1 Kc4 16. Kf1 Kb6 17. g4 Ka4 18. Kg3 g6 19. Ch6 Лfe8 20. Фd2 Kd7 21. Cd3 Kac5 22. Cf1 Фb6 23. b4 Ka4 24. Лac1 Л:c1 25. Л:c1 Лc8 26. Л:c8+ C:c8 27. Фc2 Фb7 28. Kd2 Cd8 29. Kb3 Фc7 30. Ф:c7 C:c7 31. Ce3 Kc3 32. Cd2 Kd1 33. Ce2 Kb2 34. Cc3 Ka4 35. Cd2 Kdb6 36. Ka5 Kb2 37. Kpf1 K6a4 38. Kb3 Kc4 39. Ce1 Cd8 40. Cd3 Kab2 41. Kpe2 h5 42. f3 Ch4 43. Kc1 Cg5 44. Kb3 Kpf8 45. Kd2 Ke3 46. Kgf1 Kg2 47. Cg3 Cf4 48. Cf2 C:d2 49. Kp:d2 K:d3 50. Kp:d3 Kf4+ 51. Kpe3 K:h3 52. gh gh 53. Ch4 f5 54. Cd8 Kpe8 55. Cf6 Cb7 56. Ch4 Kf4 57. Cg5 C:d5 58. ed K:d5+ 59. Kpd2 K:b4 60. f4 Kpf7 61. Kg3 Kpg6 62. Ce7 Kd5 63. C:d6 ef 64. Kh1 Kpg5 65. Kf2 Kph4 66. Kd3 Kpg3 67. K:f4 K:f4 68. Kpe3 h4 69. C:f4+ Kpg2 70. Kpd4 Kpf3 71. Kpe5 b4 72. Ch2 a5. **Белые сдались.**

№ 87. Испанская партия

ПОЛУГАЕВСКИЙ — ШАМКОВИЧ

1. e4 e5 2. Kf3 Kc6 3. Cb5 a6 4. Ca4 Kf6 5. 0—0 b5 6. Cb3 d6 7. c3 Ka5 8 Cc2 c5 9. Фe2 g6 10. d4 Фc7 11. a4 b4 12. Cg5 Cg7 13. cb cb 14. Лc1 0—0 15. Kbd2 Cb7 16. Cd3 Фd7 17. de Kg4 18. Kc4 K:c4 19. Л:c4 K:e5 20. K:e5 C:e5 21. Л:b4 d5 22. Kph1 Лfe8 23. Ce3 Cd6 24. Лb6 de 25. C:a6 C:a6 26. Л:a6 Л:a6 27. Ф:a6 Ce5 28. Фb5 Фe6 29. Лd1 Лb8 30. Фd5 Ф:d5 31. Л:d5 Л:b2 32. g4 f6 33 g5 Kpf7 34. gf Kp:f6 35. a5 Лa2 36. Лc5 Kpe6 37. Лc6+ Kpd5 38. Лc5+ Kpd6 39. Лb5 Лa4 40. Лb6+ Kpd5 41. Лb5+ Kpd6 42. Cb6 Cd4. **Ничья.**

№ 88. Испанская партия

НЕЖМЕТДИНОВ — КРОГИУС

1. e4 e5 2. Kf3 Kc6 3. Cb5 a6 4. Ca4 Kf6 5. 0—0 Ce7 6. Ле1 b5 7. Cb3 0—0 8. d3 d6 9. c3 Ka5 10. Cc2 c5 11. Kbd2 Kc6 12. Kf1 Ce6 13. h3 Фc7 14. Фe2 Лfe8 15. Kg5 h6 16. K:e6 fe 17. f4 Kph8 18. fe de 19. Ce3 Cd6 20. Kg3 Фf7 21. Лf1 Фg6 22. Kph2 Лf8 23. a4 b4 24. Cb3 Фe8 25. a5 Фe7 26. Kh5 Kph7 27. K:f6+ Л:f6 28. Л:f6 Ф:f6 29. Kpg1 Фg6 30. Cc4 Kd8 31. Фd1 Kf7 32. Kph2 Ce7 33. Фg4 Ф:g4 34. hg Kd8 35. cb cb 36. Cb6 Kpg6 37. Cc7 Лa7 38. Cb8 Лa8 39. C:e5 Cf6 40. Cd6 C:b2 41. Лa4 Kf7 42. C:b4 Ke5 43. Cd6 Лd8 44. C:e5 C:e5+ 45. g3 Лd6 46. Лb4 Kpf6 47. Лb3 Лc6 48. Лb7 Лd6 49. Kpg2 Cc3 50. Лc7 Ce5 51. Лc8 Cc3 52. Kph3 e5 53. C:a6 C:a5 54. Cc4 Cd8 55. Cd5 g6 56. Cc4 Cb6 57. Kph4 Cd8 58. Лa8 Kpg7+ 59. Kph3 Kpf6 60. Лb8 g5 61. Kpg2 Cb6 62. Лf8+ Kpe7 63. Лf7+ Kpd8. **Ничья.**

№ 89. Испанская партия

КОНСТАНТИНОВ — ЛУТИКОВ

1. e4 e5 2. Kf3 Kc6 3. Cb5 a6 4. Ca4 Kf6 5. 0—0 K:e4 6. d4 b5 7. Cb3 d5 8. de Ce6 9. Фe2 Ce7 10. Лd1 Kc5 11. c4 d4 12. cb d3 13. Фf1 C:b3 14. ab Kb4 15. Ce3 0—0 16. Ke1 Фd7 17. C:c5 C:c5 18. ba Лfd8 19. Kc3 Фf5 20. Kf3 g5 21 Лa5 Ce7 22. Фe1 g4 23. Kd2 Л:a6 24. Л:a6 K:a6 25. Фe4 Ф:e4 26. Kc:e4 Kb4 27. f3 Kc6 28. f4 Kd4 29. Kpf2 Kc2 30. g3 Kpg7 31. f5 Cb4 32. h3 gh 33. Лh1 Лd5 34. Л:h3 Л:e5 35. Лh2 Л:f5+ 36. Kpg1 Ca5 37. Kc4 Ce1 38. Ked2 Kd4. **Белые сдались.**

№ 90. Испанская защита

ЗУХАРОВ — ГРЕЧКИН

1. e4 e5 2. Kf3 Kc6 3. Cb5 Cc5 4. c3 Kge7 5. 0—0 Cb6 6. d4 ed 7. cd d5 8. ed K:d5 9. Ke5 Фd6 10. Фa4 Kde7 11. Kc4 Фg6 12. K:b6 Ch3 13. g3 cb 14. Ле1 0—0 15. Kc3 Kf5 16. Ce3 Лad8 17. Cd3 h5 18. Ce4 Фf6 19. d5 Ke5 20. Cf4 Kg6 21. Ch1 a6 22. Фe4 b5 23. a3 h4 24. Лad1 Лd7 25. Ce5 Фg5 26. f4 Фd8 27. Фf3 Ле8 28. Фf2 Cg4 29. Cf3 Ch3 30. g4 Kh6 31. g5 Kf5 32. Ce4 K:e5 33. fe Л:e5 34. C:f5 Л:f5 35. Ф:h4 Л:g5+ 36. Kph1 Лg1+ 37. Kp:g1 Ф:h4. **Белые сдались.**

№ 91. Защита двух коней

АРАТОВСКИЙ — НЕЙДИНГ

1. e4 e5 2. Kf3 Kc6 3. Cc4 Kf6 4. d4 ed 5. e5 d5 6. Cb5 Ke4 7.K:d4 Cd7 8. C:c6 bc 9. 0—0 c5 10. Ke2 Cc6 11. f3 Kg5 12. Kd2 d4 13. Kg3 Фd5 14. Фe2 g6 15. Kde4 K:e4 16. K:e4 Ce7 17. Ch6 0—0—0 18. Cg7 Лhe8 19. Фa6+ Kpb8 20. c4 Cb7 21. Фa4 Фc6 22. Фa3 g5 23. Kf6 C:f6 24. C:f6 Лd7 25. Фd3 g4 26. Лf2 gf 27. gf Лg8+ 28. Лg2 Лg6 29. Kpf2 Фe6 30. Лag1 Фh3 31. a3 a5 32. b3 Kpa7 33. Л:g6 hg 34. Лg2 Cc6 35. Cg5 Cb7 36. Cf4 Ле7 37. Cg3 f6 38. b4 fe 39. bc Лf7 40. c6 C:c6 41. Kpg1 Л:f3 42. Фd2 Л:a3. **Белые сдались.**

№ 92. Защита Филидора

ЗУРАХОВ — ШАМКОВИЧ

1. e4 e5 2. Kf3 d6 3. d4 ed 4. K:d4 Kf6 5. Kc3 g6 6. Cg5 Cg7 7. Фd2 0—0 8. 0—0—0 Ле8 9. f3 Kbd7 10.h4 h5 11. g4 hg.

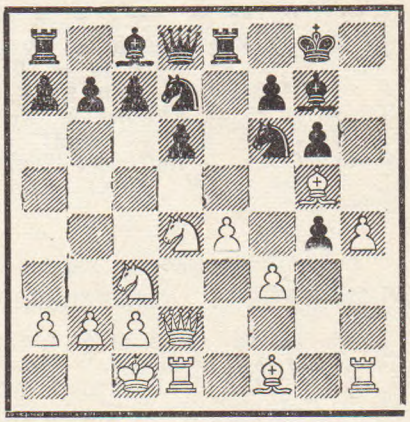

12. h5 Kf8 13. hg K:g6 14. f4 c6 15. f5 Kf8 16. Ch6 C:h6 17. Ф:h6 K6h7 18. Лh4 Фg5+ 19. Ф:g5 K:g5 20. Л:g4 Kfh7 21. Kf3 f6 22. Л:d6 Kpf7 23. K:g5+ K:g5 24. Лd1 b5 25. Cd3 a6 26. Ле1 Ле5 27. Лh1 Kpg7 28. Ke2 c5 29. Kg3 c4 30. Kh5+ Kpf7 31. K:f6 C:f5 32. Л:g5 Kp:f6 33. Лhh5 cd 34. Л:f5+ Л:f5 35. Л:f5+ Kpe6 36. cd Лh8 37. Kpc2 b4 38. Лa5 Лh2+ 39. Kpb3 Лd2 40. Л:a6+ Kpe5 41. Лa5+. **Черные сдались.**

№ 93. Сицилианская защита

СТОЛЯР — ИЛИВИЦКИЙ

1. e4 c5 2. Kf3 Kc6 3. d4 cd 4. K:d4 Kf6 5. Kc3 d6 6. Cg5 e6 7. Фd2 Ce7 8. 0—0—0 0—0 9. f4 e5 10. Kf3 Cg4 11. Ce2 Лc8 12. Kpb1 C:f3 13. gf Kd4 14. Лhg1 Kph8 15. Лg2 Kh5 16 .fe de 17. Ce3 Cb4 18. C:d4 ed 19. Ф:d4 Ф:d4 20. Л:d4 C:c3 21. bc. **Ничья.**

№ 94. Сицилианская защита

ПОЛУГАЕВСКИЙ — ЗУРАХОВ

1. e4 c5 2. Kf3 d6 3. d4 cd 4. K:d4 Kf6 5. Kc3 Kc6 6. Cg5 e6 7. Фd2 a6 8. 0—0—0 Cd7 9. Фe1 K:d4 10. Л:d4 h6 11. Ch4 Фa5 12. Лd1 0—0—0 13. f3 Cc6 14. Cf2 Фc7 15. Kpb1 Ce7 16. Cc4 Kd7 17. a3 b5 18. Ca2 Cb7 19. Cd4 Лhg8 20. f4 g6 21. Фf2 Cf6

22. Лhe1 С:d4 23. Ф:d4 Кb6 24. Лd3 d5 25. ed К:d5 26. К:d5 С:d5 27. С:d5 Л:d5 28. Фe4 Фd7 29. Л:d5 ed 30. Фe5 Крb7 31. Фe7 Лd8 32. a4 Фc7 33. ab ab 34. Фb4 Фc6 35. Фd4 Лd7 36. b3 Лc7 37. Лe2 Лd7 38. Крb2 Фb6 39. Крc3 Фc6+ 40. Крb2 Лc7 41. Лd2 Лd7 42. Лd3 Фb6 43. Фb4 d4. **Ничья.**

№ 95. Сицилианская защита

АРАТОВСКИЙ — ШАМКОВИЧ

1. e4 c5 2. Кf3 Кc6 3. d4 cd 4. К:d4 Кf6 5. Кc3 d6 6. Сc4 e6 7. 0—0 a6 8. a3 Фc7 9. Сa2 Сd7 10. Крh1 Сe7 11. f4 0—0 12. f5 К:d4 13. Ф:d4 Кg4 14. Сf4 Лad8 15. Лad1 Сc8 16. Фd3 Кe5 17. Фh3 Кc4 18. С:c4 Ф:c4 19. Лf3 Сf6 20. Фg3 ef 21. Кd5 Сe5 22. ef Ф:c2 23. Лdf1 f6 24. Фh4 Лde8 25. С:e5 Л:e5 26. Кe3 Фe4 27. Кg4 Крh8 28. Лh3 С:f5 29. К:e5 Ф:h4 30. Кf7+ Л:f7 31. Л:h4 Лe7 32. Лd4 Лe2 33. Л:d6 Крg8 34. Крg1 Сe4 35. Лf2. **Ничья.**

№ 96. Сицилианская защита

БАСТРИКОВ — ЗУРАХОВ

1. e4 c5 2. Кf3 d6 3. d4 cd 4. К:d4 Кf6 5. Кc3 a6 6. Сg5 e6 7. Фf3 Кbd7 8. 0—0—0 Фc7 9. С:f6 К:f6 10. g4 b5 11. a3 Сb7 12. g5 Кd7 13. Фh3 0—0—0 14. g6 e5 15. Кf5 fg 16. Кe3 Крb8 17. Кcd5 С:d5 18. К:d5 Фc5 19. Фb3 Кb6 20. h4 Крa7 21. Лh3 К:d5 22. Л:d5 Фb6 23. С:b5 Сe7 24. Фa4. **Черные сдались.**

№ 97. Сицилианская защита

ЛУТИКОВ — КРОГИУС

1. e4 c5 2. Кf3 d6 3. d4 cd 4. К:d4 Кf6 5. Кc3 a6 6. Сg5 e6 7. Фf3 h6 8. Сd2 Фc7 9. Сd3 Кc6 10. Кde2 b5 11. 0—0 Сb7 12. Фh3 Кe5 13. a3 Сe7 14. f4 Кc4 15. Сc1 d5 16. ed ed 17. Кd4 Фb6 18. Кce2 0—0 19. b3 Кd6 20. Сe3 Фc7 21. Кg3 Сc8 22. Кgf5 К:f5 23. К:f5 С:f5 24. С:f5 Сc5 25. b4 Сb6 26. Сd3 Лfe8 27. С:b6 Ф:b6+ 28. Крh1. **Ничья.**

№ 98. Сицилианская защита

КОНСТАНТИНОВ — ЗУРАХОВ

1. e4 c5 2. Кf3 d6 3. d4 cd 4. К:d4 Кf6 5. Кc3 a6 6. Сg5 Кbd7 7. Фf3 h6 8. Сh4 e6 9. 0—0—0 Фc7 10. g4 b5 11. a3 Сb7 12. Фe2 Сe7 13. Сg3 Кc5 14. Сg2 0—0—0 15. Лhe1 Фb6 16. f4 Лhe8 17. b4 Кcd7 18. Сf2 К:g4 19. Сg1 Фc7 20. Кd:b5 ab 21. К:b5 Сa6 22. К:d6+ Ф:d6 23. Ф:g4 Фc7 24. e5 Фc3 25. Крb1 Ф:a3 26. Лe3 Ф:b4+ 27. Лb3 К:e5 28. Фh5 Ф:f4 29. Лc3+ Крb8 30. Лb3+ Крc8 31. Лc3+ Кc4 32. Л:d8+ Л:d8 33. Фa5 Лd1+ 34. Крa2 Лa1+. **Белые сдались.**

№ 99. Сицилианская защита

НЕЖМЕТДИНОВ — СКОТОРЕНКО

1. e4 e6 2. d4 c5 3. Кf3 cd 4. К:d4 Кf6 5. Кc3 Кc6 6. Кdb5 d6 7. Сf4 e5 8. Сg5 a6 9. С:f6 gf 10. Кa3 f5 11. Фh5 Сg7 12. Сc4 0—0 13. ef b5 14. Сd5 b4 15. С:c6 bc 16. 0—0 cb 17. Лad1 Лb8 18. Сe4 Сb7 19. Фf3 С:e4 20. Ф:e4 Фa5 21. Кb1 Лfd8 22. Лd3 d5 23. Фh4 f6 24. Лh3 h6 25. Лg3 Крf8 26. Лg6 Лd6 27. g4 d4 28. Л:h6 С:h6 29. Ф:h6+ Крe7 30. Фg7+ Крd8 31. g5 Фc7 32. Фg8+ Крd7 33. Фf7+ Крc6 34. Фc4+ Крb7 35. Фe2 Лc8 36. Фf3+ Крa7 37. g6 Ф:c2 38. h4 Ф:b1 39. Л:b1 Лc1+ 40. Крh2 Л:b1 41. g7 Лg1 42. Кр:g1 b1Ф+ 43. Крh2 Ф:a2 44. h5 d3 45. h6 Фg8 46. Фe3+ Лd4 47. Фc1 Крb6 48. Ф2+ Крc6 49. Фc3+ Крd7 50. Фc5 d2 51. Фa7+ Крc6 52. Ф:a6+ Крc5 53. Фa5+ Крc4 54. Фa2+ Крd3 55. Ф:g8 d1Ф 56. f4 Крe3. **Белые сдались.**

№ 100. Сицилианская защита

НЕЖМЕТДИНОВ — ГРЕЧКИН

1. e4 c5 2. Кf3 e6 3.d4 cd 4. К:d4 Кf6 5. Кc3 d6 6. Сe3 a6 7. Сe2 Фc7 8. f4 b5 9. a3 Сb7 10. Сf3 Кbd7 11. 0—0 Сe7 12. Фe1 0—0 13. Лd1 Лac8 14. g4 Кb6 15. g5 Кfd7 16. f5 Лc4 17. Сc1 Кde5 18. Сg2 К:a3 19. f6 Сd8 20. fg Лe8 21. Фh4 Кр:g7 22. Фh6+ Крg8 23. Сh3 Фe7 24. Кd5.

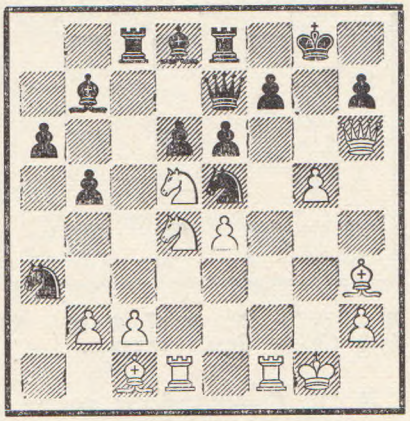

24. . ed 25. ba Сb6 26. Сe3 Лc3 27. Лd3 Л:d3 28. cd Фf8 29. Фh5 de 30. Сf5 Фg7 31. de Кg6 32. Кc2 С:e3+ 33. К:e3 Фd4 34. Фf3 Кe5 35. Фh3 Кg6 36. Лd1 Фb6 37. Крf1 С:e4 38. С:e4 Л:e4 39. Фc8+ Кf8 40. Кd5. **Черные сдались.**

№ 101. Французская защита

ШАХОВ — ГРЕЧКИН

1. e4 e6 2. d4 d5 3. Кc3 Кf6 4. Сg5 Сb4 5. e5 h6 6. Сc1 Кe4 7. Фg4 g6 8. Кge2 c5 9. a3 К:c3 10. ab К:e2 11. С:e2 cd 12. Ф:d4 Фc7 13. Сe3 Кc6 14. Сb5 Сd7 15. С:c6 Ф:c6 16. 0—0 Ф:c2 17. Л:a7 Л:a7 18. Ф:a7 0—0 19. Ф:b7 Фc6 20. Ф:c6 С:c6 21. Лc1 Сb5 22. С:h6 Лb8 23. Сe3 Крf8 24. Лc7 Крe8 25. f3 Сd7 26. Лa7 Сc6 27. Сc5 Сd7 28. Крf2 Крd8 29. Крe3 Сe8 30. Крd4 Сd7 31. h4. **Черные сдались.**

№ 102. Французская защита

ГРЕЧКИН — КОНСТАНТИНОВ

1. e4 e6 2. d4 d5 3. Кc3 Сb4 4. a3 С:c3+ 5. bc de 6. Фg4 Кf6 7. Ф:g7 Лg8 8. Фh6 c5 9. Кe2 Лg6 10. Фe3 Кc6 11. dc e5 12. Сb2 Фa5 13. h3 Фa4 14. 0—0—0 Кa5 15. Кg3 Сe6 16. f4 ef3 17. Ф:f3 Фh4 18. Сb5+ Крf8 19. Кf5 Фg5+ 20. Кe3 a6 21. Сf1 Сd5 22. Фf2 Кe4 23. Фe1 Кg3 24. Л:d5 К:h1 25. g4 Фf4 26. Крb1 Кg3 27. Сg2 Лf6 28. c4 Кc6 29. Лd7 Кe4 30. Л:b7 Лd8 31. Кd5 Кd2+ 32. Крa1 Фf2 33. Фh1 Лe6 34. Кc7 Кd4 35. К:e6+ fe 36. Сe4 К:e4 37. Ф:e4 Фf1+ 38. Крa2 Ф:c4+ 39. Крb1 Фf1+. **Ничья.**

№ 103. Ферзевый гамбит

ГРЕЧКИН — ПОЛУГАЕВСКИЙ

1. d4 d5 2. c4 e6 3. Кf3 c5 4. cd ed 5. g3 Кc6 6. Сg2 Кf6 7. 0—0 Сe7 8. Кc3 0—0 9. dc d4 10. Кa4 Сf5 11. Сf4 Сe4 12. Фb3 Фa5 13. Кd2 С:g2 14. Кр:g2 С:c5 15. К:c5 Ф:c5 16. Ф:b7 Кd5 17. Лac1 К:f4+ 18. gf Фd5+ 19. Кf3 Лfc8 20. Лfd1 Лab8 21. Фa6 Фd7 22. h3 Лc7 23. Лc5 Кb4 24. Фc4 Л:c5 25. Ф:c5 d3 26. a3 Кd5 27. e3 Фf5 28. Фd4 Фg6+ 29. Крh2 Фh5 30. Фe5 Ф:e5 31. fe Лb3 32. Кe1 Крf8 33. Л:d3 Лb5 34. b4 Кb6 35. Кf3 Кc4 36. Лc3 Кb6 37. Лc7 a6 38. Лa7 Кc4 39. Л:a6 g5 40. Крg2. **Черные сдались.**

№ 104. Принятый ферзевый гамбит

ИЛИВИЦКИЙ — ГРЕЧКИН

1. d4 d5 2. c4 dc 3. Кf3 a6 4. e3 Сg4 5. С:c4 e6 6. Фb3 С:f3 7. gf b5 8. Сe2 Кd7 9. a4 b4 10. f4 Кgf6 11. Сf3 c5.

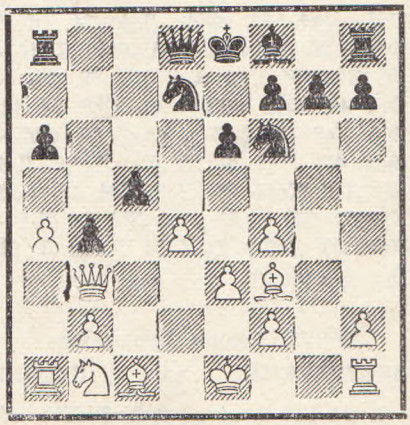

12. С:a8 Ф:a8 13. Лg1 cd 14. ed Сd6 15. Сe3 0—0 16. Кd2 Лc8 17. Крe2 Кd5 18. Лac1 Лd8 19. h4 К7f6 20. Фc4 К:f4+ 21. Крf1 Кh3 22. Лg2 Кf4 23. Лg1 Кh3 24. Лg2 Кf4. **Ничья.**

БИБЛИОТЕКА Львовского гор. шахматного ШАХМАТНОГО КЛУБА

№ 105. Принятый ферзевый гамбит

ШАМКОВИЧ ГРЕЧКИН

1. d4 d5 2. c4 dc 3. e4 e5 4. Kf3 ed 5. C:c4 Cb4+ 6. Kbd2 Kc6 7. 0—0 Ce6 8. C:e6 fe 9. Фb3 Фd7 10. Kg5 0—0—0 11. f4 Kf6 12. K:e6 Лde8 13. f5 Cd6 14. Фd3 Kpb8 15. a3 Kd8 16. K:d8 Ф:d8 17. b4 Лe7 18. Cb2 Лhe8 19. Лae1 Kg4 20. h3 Ke3 21. Лf3 c5 22. bc C:c5 23. Kb3 Cb6 24. C:d4 Л:e4 25. Лf:e3 Л:d4 26. K:d4 Ф:d4 27. Ф:d4 C:d4 28. Kpf2 Л:e3 29. Л:e3 Kpc7 30. Kpe2 C:e3 31. Kp:e3 Kpd6 32. Kpd4 b5 33. g4 a5 34. Kpe4 b4 35. ab ab 36. Kpd4 b3 37. Kpc3 Kpe5 83. Kp:b3 h5 39. Kpc4 hg 40. hg. **Ничья.**

№ 106. Дебют ферзевых пешек

ГРЕЧКИН СТОЛЯР

1. d4 Kf6 2. Kc3 d5 3. Cg5 c5 4. C:f6 ef 5. e4 de 6. dc Фa5 7. Фd5 Ф:c5 8. Ф:e4+ Фe7 9. Cb5+ Cd7 10. C:d7+ K:d7 11. 0—0—0 Ф:e4 12. K:e4 0—0—0 13. Ke2 Ce7 14. K2c3 Kc5 15. Лhe1 Л:d1+ 16. Л:d1 K:e4 17. K:e4 Лe8 18. Лd5 Kpc7 19. Kpd2 Лd8 20. Л:d8 C:d8 21. Kpd3 f5 22. Kd2 Kpd6 23. a4 g5 24. b4 g4 25. Kb3 Ch4 26. g3 Cg5 27. c4 f4 28. Kpe4 fg 29. hg Ce7 30. c5+ Kpd7 31. Kpd5 h5 32. Kc1 h4 33. gh C:h4 34. Kd3 Kpc7 35. b5 g3 36. fg C·g3 37. Kpe4 Ch2 38. Kpf3 a6 39. Kpe4 ab 40. ab Cg1 41. Kpd5 f5. **Ничья.**

№ 107. Защита Грюнфельда

ИЛИВИЦКИЙ ШАМКОВИЧ

1. d4 Kf6 2. c4 g6 3. Kc3 d5 4. cd K:d5 5. e4 K:c3 6. bc c5 7. Cc4 Cg7 8. Ke2 Kc6 9. Ce3 0—0 10. 0—0 cd 11. cd Cg4 12. f3 Ka5 13. Cd3 Ce6 14. Лc1 C:a2 15. d5 Cb3 16. Фd2 a6 17. Фb4 b5 18. Kd4 Cc4 19. C:c4 C:d4 20. C:d4 K:c4 21. f4 f6 22. h4 e5 23. Cc5 Лf7 24. fe K:e5 25. Фd4 Лc8 26. Лc3 Фd7 27. Лa3 Фg4 28. Л:a6 Ф:h4 29. Лa3 Лfc7 30. Фf2 Ф:e4 31. Ф:f6 Ф:d5 32. Cd6 Kg4 33. Фf4 Лc4 34. Фg3 Фd4+ 35. Kph1 Лc1 36. Лaf3 Л:f1+ 37. Л:f1 Ke3 38. Лg1 Kf5 39. Фb3+ Фc4 40. Фa3 Фh4+ 41. Ch2 b4 42. Фf3 Лe8 43. Фb3+ Kpg7 44. Фb2+ Фd4 45. Лb1 Ф:b2 46. Л:b2 Лe4 47. Лc2 Kpf6 48. Лc8 Kd4 49. Cg3 Ke2 50. Cf2 b3 51. Лb8 Лf4 52. Лb6+ Kpe5 53. Лb5+ Kpd6 54. Л:b3 Л:f2. **Белые сдались.**

№ 108. Защита Грюнфельда

АРАТОВСКИЙ ШАХОВ

1. d4 Kf6 2. c4 g6 3. Kc3 d5 4. cd K:d5 5. e4 K:c3 6. bc Cg7 7. Cc4 c5 8. Ke2 Kc6 9. Ce3 cd 10. cd 0—0 11. 0—0 Ka5 12. Cd3 Kc6 13. Cb5 Cg4 14. C:c6 bc 15. f3 Cd7 16. Лc1 Фa5 17. Лc2 Лfd8 18. Фc1 Ce8 19. Kph1 Фa6 20. Лd2 Лab8 21. Лfd1 Лb5 22. e5 Лa5 23. Kc3 Лa3 24. Cg5 f6 25. Cf4 Cf7 26. Ke4 Л:a2 27. Kc5 Фc8 28. Л:a2 C:a2 29. Фa3 Cd5 30. e6 C:e6 31. Лb1 Л:d4 32. Фe3 Cf5 33. Ф:d4 C:b1 34. Фc4+ Kph8 35. g4 g5 36. Ce3 Cg6 37. Kpg2 h5 38. gh C:h5 39. Фe4 Cf7 40. h4 Cd5. **Белые сдались.**

№ 109. Защита Грюнфельда

АРАТОВСКИЙ ИЛИВИЦКИЙ

1. d4 Kf6 2. c4 g6 3. Kc3 d5 4. cd K:d5 5. g3 Cg7 6. Cg2 K:c3 7. bc c5 8. e3 0—0 9. Ke2 Kc6 10. 0—0 cd 11. cd Ce6 12. Фa4 Лc8 13. Ca3 Cd5 14. Kf4 C:g2 15. Kp:g2 Лe8 16. Лac1 e6 17. h4. **Ничья.**

№ 110. Индийская защита

ШАПОШНИКОВ БАСТРИКОВ

1. d4 Kf6 2. c4 c5 3. d5 b5 4. cb e6 5. Kc3 ed 6. K:d5 Cb7 7. e4 K:e4 8. Cf4 Фa5+ 9. b4 cb 10. Cc4 b3+ 11. Kpf1 b2 12. Лb1 Cd6 13. Фd4 0—0 14. Ф:e4 C:f4 15. Ke7+ Kph8 16. Ф:f4 Фc3 17. Kf3 Лe8 18. Ф:f7 Ka6 19. ba Ce4 20. Kpe2 Cg6 21. Kg5.

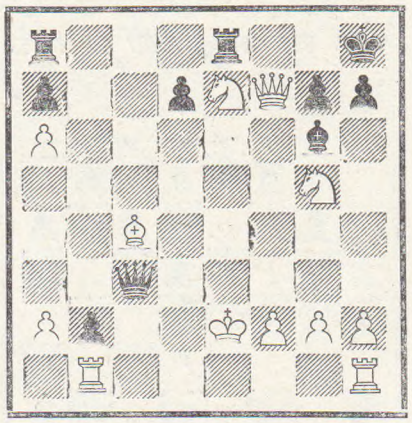

21. . .Л:e7+ 22. Ф:e7 Ф:c4+ 23. Kpf3 Ch5+. **Белые сдались.**

№ 111. Староиндийская защита

АРАТОВСКИЙ ПОЛУГАЕВСКИЙ

1. d4 Kf6 2. c4 d6 3. Kc3 g6 4. e4 Cg7 5. Ce2 0—0 6. Kf3 e5 7. 0—0 Kc6 8. d5 Ke7 9. Ke1 Kd7 10. Kd3 f5 11. f4 ef 12. ef g5 13. g4 fg 14. C:g5 gh+ 15. Kph1 Kf6 16. Cg4 K:g4 17. Ф:g4 Л:f5 18. Kf4 Фf8 19. Фg2 Фf7 20. Kb5 Kc6 21. dc bc 22. Kd4 Лa5 23. Kd5 Фh5 24. Ke7+. **Черные сдались.**

№ 112. Староиндийская защита

ВЕЛЬТМАНДЕР КОНСТАНТИНОВ

1. d4 Kf6 2. Kf3 g6 3. c4 Cg7 4. Kc3 0—0 5. e4 d6 6. Ce2 e5 7. 0—0 Kc6 8. d5 Ke7 9. Ke1 Ke8 10. Kd3 f5 11. f4 fe 12. K:e4 Kf5 13. fe de 14. Cg5 Kf6 15. g4 Kd6 16. K:f6+ C:f6 17. C:f6 Л:f6 18. K:e5 Л:f1+ 19. C:f1 Фg5 20. Фe2 Cf5 21. c5 Ke4 22. Cg2 Лe8 23. gf Л:e5 24 d6 cd 25. cd gf 26. Лd1 Лe8 27. d7 Лd8 28. Kph1 Фh4 29. Kpg1 Фg5 30. Фc4+ Kpf8 31. Лd3 Фe7 32. C:e4 Ф:e4 33. Фc5+ Kpf7 34. Фc7. **Ничья.**

№ 113. Староиндийская защита

ВЕЛЬТМАНДЕР ПОЛУГАЕВСКИЙ

1. d4 Kf6 2. c4 g6 3. Kc3 Cg7 4. e4 d6 5. Kf3 0—0 6. Ce2 e5 7. 0—0 Kc6 8. d5 Ke7 9. Ke1 Kd7 10. Kd3 f5 11. f3 f4 12. b4 g5 13. a4 Лf7 14. a5 Cf8 15. c5 Kf6 16. Kf2 Лg7 17. Kg4 Ke8 18. Kh6+ Kph8 19. a6 dc 20. ab C:b7 21. b5 Фd6 22. Kg4 h5 23. Kf2 Cc8 24. Ka4 Kg8 25. Cb2 Kgf6 26. Лc1 Kd7 27. Ca3 Фg6 28. h3 Kef6 29. K:c5 g4 30. fg hg 31. hg C:c5 32. C:c5 K:c5 33. Л:c5 K:e4. **Ничья.**

№ 114. Староиндийская защита

ВЕЛЬТМАНДЕР СКОТОРЕНКО

1. d4 Kf6 2. c4 g6 3. Kc3 Cg7 4. e4 0—0 5. Kf3 d6 6. Ce2 e5 7. 0—0 Kc6 8. d5 Ke7 9. Ke1 Kd7 10. Kd3 f5 11. f3 f4 12. b4 a5 13. ba Л:a5 14. Cd2 Лa8 15. Kb5 g5 16. Cb4 b6 17. a4 Kc5 18. a5 Ca6 19. ab cb 20. Ce1 Фd7 21. Kb4 Cb7 22. Cf2 Л:a1 23. Ф:a1 Лa8 24. Фb2 Cf6 25. Kd3 Kc8 26. Лb1 Ca6 27. Лa1 Cb7 28. Лb1 Ca6 29. Фd2 Cd8 30. Cd1 Ke7 31. Лa1 Cb7 32. Лb1 Ca6 33. Ce2 Kc8 34. g3 Cf6 35. gf gf 36. Kph1 Ke7 37. Лg1+ Kpf7 38. C:c5 bc 39. Kf2 Cc8 40. Cf1 Фd8 41. Ch3 C:h3 42. K:h3 Kg6 43. Фg2 Фd7 44. Kg5+ C:g5 45. Ф:g5 Kpg7. **Ничья.**

№ 115. Староиндийская защита

ПОЛУГАЕВСКИЙ ЛУТИКОВ

1. d4 Kf6 2. c4 d6 3. Kc3 e5 4. d5 Kbd7 5. g3 a5 6. e4 Kc5 7. Cg2 c6 8. Kge2 cd 9. cd Cd7 10. f3 b5 11. Ce3 b4 12. Kb1 Cb5 13. Kc1 Kfd7 14. Cf1 C:f1 15. Kp:f1 Ce7 16 Kd3 Лc8 17. K:c5 K:c5 18. Kd2 0—0 19. Фe2 Фd7 20. Kpg2 f5 21. Лhc1 fe 22. fe Ka4 23. Kb3 Лa8 24. Лf1 Cf6 25. Лac1 Фe8 26. Лc6 Фg6 27. Cc1 Ce7 28. Л:f8+ Л:f8 29. Лc4 Cd8 30. a3 Cb6 31. Kph3 Лf2 32. Лc8+ Kpf7 33. Фd1 K:b2 34. C:b2 Фh6+ 35. Kpg4 g6 36. Фf3+ Л:f3 37. Kp:f3 Фe3+. **Белые сдались.**

№ 116. Староиндийская защита

ИЛИВИЦКИЙ НЕЖМЕТДИНОВ

1. d4 Kf6 2. c4 g6 3. Kc3 Cg7 4. e4 d6 5. Ce2 0—0 6. Ce3 c6 7. h3 a6 8. Kf3 b5 9. e5 Ke8 10. 0—0 Kd7 11. cb cb 12. a4 ba 13. Ф:a4 a5 14. b4 Kb6 15. Фa3 a4 16. b5 Ce6 17. Лfb1 Kc7 18. Cd1 Kcd5 19. K:a4 Kc4 20. Фd3 Лc8 21. Лb3 de 22. Kc5 Л:c5 23. dc e4 24. Ф:c4 K:e3 25. Фc1 K:d1 26. Лbb1 Kc3 27. Ф:c3 C:c3 28. Лa3 Cf6 29. Ke1 Фd2. **Белые сдались.**

№ 117. Староиндийская защита

АРАТОВСКИЙ — НЕЖМЕТДИНОВ

1. d4 Kf6 2. c4 d6 3. Kc3 Kbd7 4. Kf3 c5 5. d5 g6 6. e4 Cg7 7. Ce2 0—0 8. 0—0 a6 9. h3 Лb8 10. a4 Ke8 11. Фc2 Ke5 12. K:e5 C:e5 13. Cd3 Cg7 14. Cg5 f6 15. Cf4 Kc7 16. Лab1 b6 17. Cg3 e5 18. de K:e6 19. Ke2 Kph8 20. Лbd1 Лb7 21. Фd2 Лd7 22. Лfe1 Cb7 23. Kf4 Kd4 24. b4 f5 25 ef gf 26. Cf1 Cf3 27. Лb1 Ce4 28. Лb2 Фf6 29. a5 Kc6 30. Лb3 cb 31. ab a5 32. Kd5 Фd4 33. Фg5 Ke5 34. Ke3 Ф:b6 35. Лd1 a4 36. Лb2 Kf7. **Белые сдались.**

№ 118. Староиндийская защита

ВЕЛЬТМАНДЕР — ШАПОШНИКОВ

1. d4 Kf6 2. c4 g6 3. Kc3 Cg7 4. e4 0—0 5. Kf3 d6 6. Ce2 e5 7. 0—0 Kbd7 8. Фc2 Kg4 9. Лd1 ed 10. K:d4 K:f2 11. Kp:f2 C:d4+ 12. Л:d4 Фf6+ 13. Kpe3 Фg5+ 14. Kpf2 Фf6+. **Ничья.**

№ 119. Английское начало

ШАПОШНИКОВ — СТОЛЯР

1. c4 Kf6 2. Kc3 e6 3. e4 c5 4. e5 Kg8 5. d4 cd 6. Ф:d4 Kc6 7. Фe4 f5 8. Фe2 a6 9. g4 fg 10. Cf4 Kge7 11. h3 Kg6 12. Cg3 Фa5 13. hg Cb4 14. Лc1 Ф:a2 15. f4 Kd4 16. Фd2 Kb3 17. Лd1 K:d2 18. K:a2 Ke4+ 19. K:b4 K:g3 20. Лh3 K:f1 21. Kd3 0—0 22. Ke2 b5 23. cb Cb7 24. Kp:f1 ab 25. Kpf2 Лa4 26. Kpe3 Cc6 27. Лh2 Лe4+ 28. Kpd2 Лa4 29. Kc3 Лa7 30. Kpe3 b4 31. Ke2 Cb5 32. Лf2 Лa2 33. Kec1 Лa1 34. K:b4 Лc8 35. Лc2 Л:c2 36. K:c2 Лb1 37. Ka3 Л:b2 38. K:b5 Л:b5 39. Л:d7 Kf8 40. Лc7 g5. **Ничья.**

№ 120. Английское начало

КРОГИУС — АРАТОВСКИЙ

1. c4 Kf6 2. Kc3 g6 3. g3 d5 4. cd K:d5 5. Cg2 Kb6 6. Kf3 Cg7 7. 0—0 Kc6 8. d3 0—0 9. Ce3 e5 10. Лc1 Kd4 11. a4 a5 12. Kb5 c6 13. Kb:d4 ed 14. Cg5 Фd6 15. Kd2 Cf5 16. Ke4 C:e4 17. de h6 18. Cd2 Фe6 19. Фc2 Лfe8 20. f4 f5 21. e5 Лed8 22 Лf3 Лd7 23. Лb3 K:a4 24. Лa3 Kb6 25. Л:a5 Лc8 26. Лa7 Cf8 27. h3 Kd5 28. Фb3 K:f4 29. Ф:e6+ K:e6 30. Л:c6 Лe8 31. Лb6 Cg7 32. Лb:b7 Л:b7 33. Л:b7 C:e5 34. Cc6 Лd8 35. Лe7 Лd6 36. Ca4 Cf6 37. Л:e6 Л:e6 38. Cb3 Kpf7 39. C:h6 d3 40. ed C:b2 41. Cg5. **Черные сдались.**

№ 121. Будапештский гамбит

АРАТОВСКИЙ — КОНСТАНТИНОВ

1. d4 Kf6 2. c4 e5 3. de Kg4 4. e4 K:e5 5. f4 Kec6 6. Ce3 Ka6 7. Kc3 Cc5 8. C:c5 K:c5 9. Фh5 d6 10. 0—0—0 0—0 11. g4 f6 12. Kf3 Фe8 13. Фh4 Фf7 14. Лg1 Cd7 15. Kd5 Ke7 16. Kc3 Cc6 17. Лe1 a6 18. f5 b5 19. g5 b4 20. Kd5 C:d5 21. cd a5 22. Лg3 g6 23. Cc4 a4 24. gf Ф:f6 25. Kg5 Фg7 26. Лf1 a3 27. f6 Л:f6 28. Л:f6 Ф:f6 29. Ф:h7+ Kpf8 30. Лf3 Kf5 31. ef Ф:b2+ 32. Kpd1 Фd4+ 33 Kpe1 Фa1+ 34. Kpf2 Фd4+, 35. Kpg3. **Черные сдались.**

Турнир мастеров и кандидатов в мастера, 1954 г.

№ 122. Испанская партия

СПАССКИЙ — ЛЕВИН

1. e4 e5 2. Kf3 Kc6 3. Cb5 a6 4. Ca4 Kf6 5. Фe2 b5 6. Cb3 Ce7 7. c3 0—0 8. h3 Cb7 9. d3 d5 10. 0—0 d4 11. cd K:d4 12. K:d4 Ф:d4 13. Ce3 Фd7 14. Kc3 a5 15. f4 ef 16. Л:f4 a4 17. Cc2 b4 18. Kd1 Ca6 19. Лc1 Фe6 20. Фf3 c5 21. Cb1 Kd7 22. Kf2 Лad8 23. Лf5 Cf6 24. Kg4 C:b2 25. Лf1 Ke5 26. K:e5 C:e5 27. C:c5 Cd4+ 28. C:d4 Л:d4 29. Фf2 Фd7 30. Cc2 C:d3 31. C:a4 Фa7 32. Лc1 C:e4 33. Лf4 Ф:a4 34. Ф:d4 Cg6 35. Лa1 Лb8 36. a3 h6 37. ab Фc2 38. Лe1 Лa8 39. Лf2 Фb3 40. Лb2 Фg3 41. Фe5 Фd3 42. b5. **Черные сдались.**

№ 123. Защита двух коней

ЭСТРИН — АНТОШИН

1. e4 e5 2. Kf3 Kc6 3. Cc4 Kf6 4. d4 ed 5. e5 d5 6. Cb5 Ke4 7. K:d4 Cc5 8. 0—0 0—0 9. C:c6 bc 10. f3 f6 11. fe fe 12. Л:f8+ Ф:f8 13. Ce3 ed 14. C:d4 Cg4 15. Фd2 de 16. Фc3 C:d4+ 17. Ф:d4 Фd6 18. Ф:d6 cd 19. Kd2 d5 20. Kpf2 Лb8 21. Лb1 Kpf7 22. Kpe3 Kpe6 23. b4 Kpe5 24. c3 a5 25. a3 ab 26. ab Лa8 27. Лb2 Лa3 28. Лb3 Лa2 29. h3 Cd1 30. Лb1 Ca4 31. Лc1 Cb5 32. g3 Ca6 33. Лe1 Лc2. **Белые сдались.**

№ 124. Защита двух коней

ЭСТРИН — ЧЕХОВЕР

1. e4 e5 2. Cc4 Kf6 3. d4 ed 4. Kf3 Kc6 5. e5 d5 6. Cb5 Ke4 7. K:d4 Cd7 8. C:c6 bc 9. 0—0 Ce7 10. f3 Kc5 11. f4 0—0 12. f5 f6 13. e6 Ce8 14. Kc3 Ke4 15. K:e4 de 16. Ce3 Лb8 17. Kb3 Ф:d1 18. Лf:d1 c5 19. K:c5 Л:b2 20. Kd7 C:d7 21. Л:d7 Cd6 22. C:a7 Л:c2 23. a4 Лc6 24. a5 Лa6 25. Cd4 Лfa8 26. g4 h6 27. Kpf2 Л:a5 28. Л:a5 Л:a5 29. Kpe3 Лa8 30. h4 Cg3 31. g5 Лf8 32. e7 Лe8 33 g6. **Черные сдались.**

№ 125. Шотландская партия

ЭСТРИН — УУСИ

1. e4 e5 2. Kf3 Kc6 3. d4 ed 4. K:d4 Cc5 5. Kb3 Cb6 6. a4 a6 7. Kc3 Фf6 8. Фe2 Kge7 9. Kd5 K:d5 10. ed+ Ke7 11. a5 Ca7 12. h4 d6.

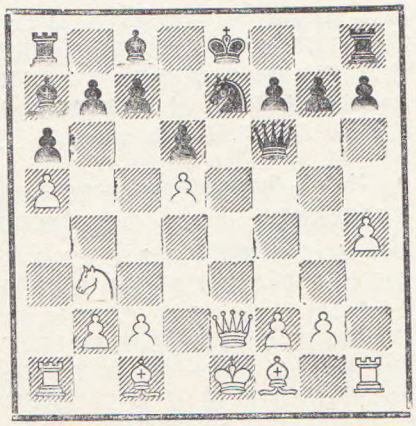

13. Лa4 0—0 14. Лf4 Kf5 15. g4 Cd7 16. gf Лfe8 17. Ce3 Ф:b2 18. Фd3 Лe5 19. Cg2 Лae8 20. Лh3 Cb5 21. Фd2 c5 22. Cf1 Cd7 23. Лhf3 b5 24. ab C:b6 25. C:a6 Лa8 26. Cc4 Ca4 27. Kpf1 C:b3 28. cb Лa1+ 29. Kpg2 Фb1 30. Лh3 Ca5 31. Фd3 Фg1+ 32. Kpf3 Лd1 33. Фc2 h5 34. Ce2 Лe1 35. Фd3 Cb4 36. Фc2 Л:d5 37. Cc4 Лe5 38. f6 Л5:e3+. **Белые сдались.**

№ 126. Сицилианская защита

ХАСИН — А. ГЕЛЛЕР

1. e4 c5 2. Kf3 d6 3. d4 cd 4. K:d4 Kf6 5. Kc3 g6 6. Ce3 Cg7 7. f3 Kc6 8. Фd2 0—0 9. 0—0—0 K:d4 10. C:d4 Фa5 11. Cc4 Ce6 12. Cb3 C:b3 13. cb Лfd8 14. Kpb1 Лd7 15. Фe2 Лad8 16. g4 Ke8 17. h4 C:d4 18. Л:d4 Kc7 19. Kd5 K:d5 20. ed Лe8 21. f4 e5 22. f5 gf 23 gf f6 24. Фh5 Фd8 25. Лg4+ Kph8 26. Лhg1 e4 27. Фh6 Фe7 28. Лe1 Фf7 29. Лe:e4 Лe5 30. a3 Лde7 31. Лc4 Лe8 32. Лc7 Л5e7 33. Лc3 Фf8 34. Ф:f8+ Л:f8 35. h5 Лg7 36. Л:g7 Kp:g7 37. Лc7+ Kph6 38. Л:b7 Kp:h5 39. Л:h7+ Kpg5 40. Л:a7 Kp:f5 41. Лe7 Kpg4 42. Kpc2 f5 43. Kpd3 f4 44. Лg7+ Kpf3 45. b4 Kpf2 46. b5 f3 47. a4 Kpf1 48. a5 f2 49. Лc7 Лf3+ 50. Kpe4 Лb3 51. b6 Л:b2 52. Лf7 Kpe2 53. Л:f2+ Kp:f2 54. Kpf5 Лb5 55. Kpe6 Л:a5 56. Kp:d6 Лa1 57. b7 Лb1 58. Kpc7 Лc1+ 59. Kpb8 Лd1 60. d6 Л:d6 61. Kpc7 Лd4 62. b8Ф Kpe3 63. Kpc6. **Черные сдались.**

№ 127. Сицилианская защита

ПОЛУГАЕВСКИЙ — ЧЕХОВЕР

1. Kf3 c5 2. e4 d6 3. d4 cd 4. K:d4 Kf6 5. Kc3 g6 6. f3 Cg7 7. Ce3 0—0 8. Фd2 d5 9. e5 Ke8 10. f4 e6 11. Ce2 f6 12. ef K:f6 13. Cf3 Kc6 14. 0—0 K:d4 15. C:d4 Ke8 16. Лad1 C:d4+

17. Ф:d4 Фf6 18. Cg4 Ф:d4+ 19. Л:d4 g5 20. Лe1 gf 21. C:e6+ C:e6 22. Л:e6 Кc7 23. Лe7 Лac8 24. Кpf2 Лf6 25. Кpf3 Лh6 26. К:d5 Кe6 27. Лd2 Лf8 28. h4 a5 29. c3 Кg7 30. Л:b7 Л:h4 31. Лe2 Лh1 32. Лe5 Кh5 33. Кpg4 f3 34. gf Кph8 35. f4 К:f4 36. К:f4 Лg1+ 37. Кph3 Л:f4 38. Лe8+ Лg8 39. Л:g8+ Кр:g8 40. Кpg3 Лf8 41. Лa7 Лf5 42. b4 ab 43. cb Лf1! 44. b5 Лb1 45. Лb7 h5 46. b6 Кpf8 47. a4 Кpe8 48. a5Кpd8 49. a6 Лb3+ 50. Кph4 Кpc8 51. Лc7+ Кpd8 52. a7 Лb4+ 53. Кр:h5 Лb5+ 54. Кpg4 Л:b6 55. Лh7 Лa6 56. a8Ф+ Л:a8 57. Лh8+ Кpd7 58. Л:a8. **Черные сдались.**

№ 128. Сицилианская защита

ЭСТРИН — А. ГЕЛЛЕР

1. e4 c5 2. Кf3 d6 3. d4 cd 4. К:d4 Кf6 5. Кc3 g6 6. Ce3 Cg7 7. Ce2 Кc6 8. Кb3 0—0 9. f4 a5 10. a4 Ce6 11. 0—0 C:b3 12. cb Кb4 13. Лc1 Лc8 14. Фd2 Кd7 15. Лfd1! Кc5 16. Cc4 b6 17. Фf2 Фd7 18. Cd4 Лcd8 19. Лd2 Фb7 20. C:g7 Кр:g7 21. Лe1 Кc6 22. Лe3 e6 23. f5 ef 24. ef f6 25. Cd5 Фd7 26. Фh4 Кe5 27. Лh3 Кph8 28. fg К:g6 29. Фd4 Фf5 30. Лf2 Фe5 31. Фg4 Фg5 32. Фd4 Кe5 33. Лf1 f5 34. Кe2 Фf6 35. Фd2 Кg4 36. Кg3 Фg6 37. Фc3+ Кe5 38. Кe2 Кe4 39. Фd4 Фg4 40. Лhf3 Кc5 41. Ф:g4 К:g4 42. Кd4 Кe5 43. Л:f5 Л:f5 44. Л:f5 Кcd3 45. Лf6 Кg4 46. Лf7 Лe8 47. Ce6 Кge5 48. Лc7 Кc549. Cf5 Кg6 50. Лc6 Лe1+ 51. Кpf2 Лd1 52. Л:d6 Лd2+ 53. Кpg3 Кe7 54. Лd8+ Кpg7 55. Cg4 Л:b2 56. Лb8 Кe4+ 57. Кpf4 Кc5 58. Кe6+ К:e6 59. C:e6 Л:g2 60. Л:b6 Л:h2 61. Лb5 Лe2 62. Cc4 Кg6+ 63. Кpf5 Лh2 64. Кpg4 h5+ 65. Кpg3 Лh1 66. Л:a5 h4+ 67. Кpg2 Лc1 68. Лf5 Лc2+ 69. Кpg1 h3 70. Лg5 Лd2 71. Лg3 h2+ 72. Кph1 Кpf6 73. a5 Кe5 74. Cg8 Лa2 75. b4 Лa4 76. Кр:h2 Л:b4 77. Лa3 Лh4+. **Ничья.**

№ 129. Сицилианская защита

КРОГИУС — ЧЕРЕПКОВ

1. e4 c5 2. Кf3 d6 3. d4 cd 4. К:d4 Кf6 5. Кc3 a6 6. Cg5 e6 7. Фf3 Ce7 8. 0—0—0 Фc7 9. g4 Cd7 10. Ce3 h6 11. h4 Кc6 12. К:c6 C:c6 13. g5 Кd7 14. g6 f5 15. Фh3 Cf6 16. Cd4 C:d4 17. Л:d4 0—0 18. Cc4 Кc5 19. Лhd1 b5 20. Cb3 К:b3 21. ab Лac8 22. ef e5 23. Л:d6 b4 24. f6 Л:f6 25. Л:f6 gf 26. Фe6+ Кpg7 27. Лd6 Ce8 28. Ф:f6+ Кpg8 29. Фe6+ Кpg7 30. Ф:e5+ Кpg8 31. Фe6+ Кpg7 32. Фf6+ Кpg8 33. g7 Cd7 34. Ф:h6 bc 35. Фh8+ Кpf7 36. Лf6+ Кр:f6 37. g8Ф+. **Черные сдались.**

№ 130. Сицилианская защита

СПАССКИЙ — КРОГИУС

1. e4 c5 2. Кf3 d6 3. d4 cd 4. К:d4 Кf6 5. Кc3 a6 6. Cg5 e6 7. Фf3 Ce7 8. 0—0—0 Фc7 9. Фg3 Кc6 10. К:c6 bc 11. f4 h6 12. C:f6 gf 13. Фg7 Лf8 14. Cc4 d5.

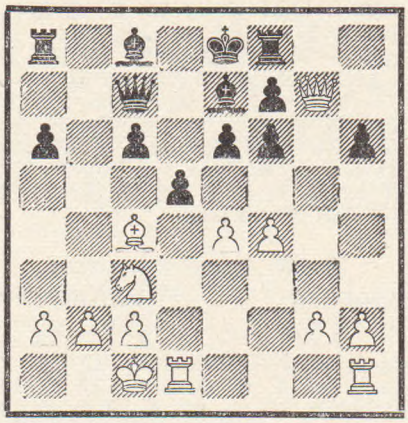

15. ed Ф:f4+ 16. Кpb1 Ф:c4 17. d6 Фf4 18. de Кр:e7 19. h4 Лb8 20. Лhf1 Фe5 21. Кpa1 Лb4 22. Ф:h6 f5 23. Фg5+ f6 24. Фd2 c5 25. Лfe1 Лd4 26. Фf2 Л:d1+ 27. Л:d1 Cb7 28. Лe1 Ce4 29. g4 Фd4 30. Фg3 Фd6 31. Фf2 Фd4 32. Фf1 Лb8 33. a3 C:c2 34. gf e5 35. Ф:a6 Фd7 36. Лg1 Cb3 37. Кe4 Лf8 38. Лg7+. **Черные сдались.**

№ 131. Сицилианская защита

РОВНЕР — КРОГИУС

1. e4 c5 2. Кf3 d6 3. d4 cd 4. К:d4 Кf6 5. Кc3 a6 6. Cg5 e6 7. Фf3 h6 8. Ch4 Ce7 9. 0—0—0Фc7 10. Cg3 Кbd7 11. Cd3 b5 12. C:b5 ab 13. Кd:d5 Фa5 14. К:d6+ C:d6 15. C:d6 Cb7 16. a3 Лc8 17. Cb4 Фe5 18. Лhe1 Кc5 19. Фe3 0—0 20. f4 Фh5 21. e5 Кfd7 22. Лe2 Лfe8 23. Лed2 Ф:h2 24. Кb5 Cd5 25. Кpb1 Кe4 26. Лe2 Фh5 27. Кd6 К:d6 28. ed Лc4 29. g4 Фh4 30. Лg1 Лa8 31. b3 Лe4 32. Фf2 Ф:f2 33. Л:f2 Лe3 34. Кpb2 e5 35. c4 Cc6 36. Лe1 Л:e1 37. C:e1 Кc5 38. Лd2 ef 39. Cf2 Кe4 40. Лc2 К:d6 41. Cd4 Лe8 42. a4 f5 43. gf К:f5 44. Cg1 Кe3 45. Лh2 f3. **Белые сдались.**

№ 132. Сицилианская защита

СПАССКИЙ — Н. ГУСЕВ

1. e4 c5 2. Кf3 Фa5 3. Cc4 Кc6 4. Фe2 g6 5. 0—0 Cg7 6. c3 d6 7. d4 cd 8. cd Cg4 9. d5 Кe5 10. Cd2 Фb6 11. Cc3 Кf6 12. C:e5 de 13. Кc3 Кh5 14. Фe3 Ф:e3 15. Cb5+ Cd7 16. C:d7+ Кр:d7 17. fe f5 18. ef gf 19. Кg5 f4 20. Кe6 Ch6 21. ef К:f4 22. Кc5+ Кpc7 23. Кe4 Лad8 24. Лad1 Кg6 25. Лf7 Ce3+ 26. Кph1 Кpb6 27. d6 e6 28. g3 h6 29. Лd3 Cd4 30. Кa4+ Кpb5 31. Л:b7+ Кpc4 32. Лd1 Лb8 33. Лc7+ Кpb5 34. Кac5 Кf8 35. a4+ Кpb6 36. Лd3 C:c5 37. Лb3+. **Черные сдались.**

№ 133. Французская защита

ЭСТРИН — ХАСИН

1. e4 e6 2. d4 d5 3. e5 c5 4. Фg4 cd 5. Кf3 Кc6 6. Cd3 Кge7 7. 0—0 Кg6 8. Лe1 Фc7 9. Фg3 f6 10. C:g6+ hg 11. ef Ф:g3 12. f7+ Кр:f7 13. hg Cd6 14. Cf4 e5 15. C:e5 К:e5 16. К:e5+ C:e5 17. Л:e5 Cf5 18. Кd2 Лh5 19. g4 C:g4 20. Л:h5 gh 21. Кb3 d3 22. cd Ce2 23. Кc1 Лe8 24. f3 Cd1 25. Кpf2 Кpf6 26. Кb3 C:b3 27. ab a6 28. Лc1! Лe6 29. d4 Лb6 30. Лc3 Кpe6 31. Лe3+ Кpd6 32. Кpe2 Лb4 33. Лd3 Кpe6 34. Кpd2 Кpf5 35. Кpc3 Лb6 36. Лe3 Кpf4 37. Лe5 Лc6+ 38. Кpd3 Лg6 39. Л:h5 Л:g2 40. Л:d5 Л:b2 41. Кpc3 Лf2. **Ничья.**

№ 134. Французская защита

АНТОШИН — БАТЫГИН

1. e4 e6 2. d4 d5 3. e5 c5 4. c3 Кc6 5. Кf3 Фb6 6. Ce2 cd 7. cd Кge7 8. Кa3 Кf5 9. Кc2 Cb4+ 10. Кpf1 h5 11. a3 Ce7 12. b4 Cd7 13. h4 Лc8 14. Cg5 C:g5 15. hg Кpe7 16. Фd2 g6 17. b5 Кa5 18. g4 Кg7 19. Кe3 Лcg8 20. Кpg2 Кpd8 21. Лab1 Кpc8 22. gh gh 23. Фc3+ Кpb8 24. Фc5 Cc8 25. Ф:b6 ab 26. Кh4 Cd7 27. f4 Лc8 28. Лhc1 Л:c1 29. Л:c1 Кb3 30. Лd1 Лc8 31. f5 ef 32. К:d5 Лc2 33. Кpf1 Кc1! 34. Л:c1 Л:c1+ 35. Кpf2 Лc2 36. Кpe3 Лa2 37. К:b6 f4+ 38. Кр:f4 Л:e2 39. К:d7+ Кpc7 40. Кf8 Кpd8 41. d5 Лd2 42. Кpe4 Лc2 43. Кpd4 Кpe7 44. Кh7 Лh2 45. Кf3 Лg2 46. d6+ Кpd8 47. Кpd5 Кe6 48. Кh4 Лd2+. **Белые сдались.**

№ 135. Французская защита

ЛЕВИН — ХАСИН

1. e4 e6 2. d4 d5 3. e5 c5 4. c3 Кc6 5. Кf3 Фb6 6. Ce2 cd 7. cd Кh6 8. b3 Кf5 9. Cb2 Cb4+ 10. Кpf1 0—0 11. g4 Кh6 12. Лg1 f6 13. ef Л:f6 14. g5 Л:f3 15. gh Лf7 16. Фd3 Кe5 17. Фe3 Кg6 18. Ch5 e5 19. Лg5 Cd7 20. hg Лe8 21. C:g6 hg 22. Л:e5 Л:e5 23. Ф:e5 Фb5+ 24. Кpg2 Ch3+ 25. Кр:h3 Фf1+ 26. Кpg4 Ф:f2. **Белые сдались.**

№ 136. Французская защита

ЧЕХОВЕР — ХАСИН

1. e4 e6 2. Кf3 d5 3. Кc3 Кf6 4. e5 Кd7 5. d4 c5 6. dc Кc6 7. Cf4 a6 8. Cd3 Ce7 9. Cg3 К:c5 10. 0—0 Cd7 11. Кe2 Фb6 12. b3 Лc8 13. c3 К:d3 14. Ф:d3 Кa7 15. Кfd4 Cb5 16. К:b5 Ф:b5 17. Фd2 0—0 18. f4 f5 19. Кph1 Кc6 20. Лf3 Cc5 21. Ch4 Лf7 22. Лd1 a5 23. g4 fg 24. Лg3 h5 25. Лg2 Лcf8 26. h3 Фb6 27. hg Ce3 28. Фe1 C:f4 29. К:f4 Л:f4 30. gh К:e5 31. Ce7 Л8f5 32. Фe2 Кf3 33. Cc5 Лh4+ 34. Лh2 Л:h2+ 35. Ф:h2 Ф:c5. **Белые сдались.**

№ 137. Французская защита

БАТЫГИН — ХАСИН

1. e4 e6 2. d4 d5 3. Кc3 Cb4 4. e5 c5 5. Фg4 Кe7 6. dc Кbc6 7. Cd2 С:c5 8. Кf3 0—0 9. Cd3 f5 10. ef Л:f6 11. Cg5 Лf7 12. Фh5 g6 13. Фh4 Фb6 14. 0—0 Фb4 15. Фh6 Кf5 16. Фh3 Ф:b2 17. Кa4 Фa3 18. К:c5 Ф:c5 19. Лae1 Фd6 20. Кe5 К:e5 21. Cf4 Кf3+ 22. Ф:f3 Фf8 23. Ce5 Cd7 24. Фg4 a6 25. Cb2 Кg7 26. Фd4 Лe8 27. Лe3 Лf4 28. Фe5 Cb5 29. g3 С:d3 30. gf С:f1 31. Кр:f1 h5.

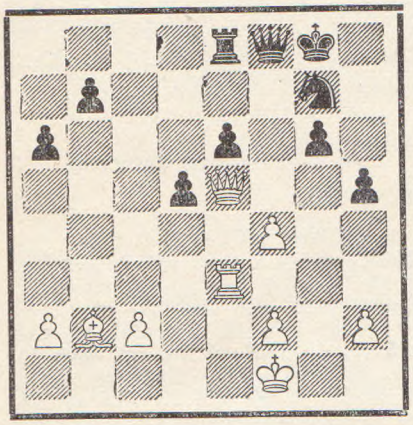

32. f5 gf 33. Лg3 Лe7 34. Ca3 Фe8 35. С:e7 Ф:e7 36. Лc3 Кph7 37. Лc7 Фg5 38. h4 Фg6 39. Л:b7 f4 40. Ф:f4 Ф:c2 41. Фg5. **Черные сдались.**

№ 138. Французская защита

РАВИНСКИЙ — БАТЫГИН

1. e4 e6 2. d4 d5 3. Кbd2 c5 4. Кf3 Кc6 5. c3 cd 6. cd Фb6 7. Cd3 Cd7 8. 0—0 Кf6 9. Лe1 de 10. К:e4 Cb4 11. К:f6+ gf 12. Лe2 К:d4 13. К:d4 Ф:d4 14. Л:e6+ Ce7 15. Лe4 Фd5 16. Фe2 0—0—0 17. Cc4 Фc6 18. С:f7 Лhg8 19. С:g8 Л:g8 20. Cf4 f5 21. Лc4. **Черные сдались.**

№ 139. Ферзевый гамбит

ЧЕРЕПКОВ — ЭСТРИН

1. d4 Кf6 2. c4 e6 3. Кc3 d5 4. Cg5 Cb4 5. Кf3 h6 6. С:f6 Ф:f6 7. e3 c5 8. cd ed 9. Cb5+ Cd7 10. 0—0 С:c3 11. С:d7+ К:d7 12. bc cd 13. cd 0—0 14. Фb3 Фd6 15. Лfc1 Лab8 16. Лc2 b5 17. Лac1 Лb6 18. a4 ba 19. Ф:a4 Лa6 20. Фb5 Лb8 21. Лc8+ Кph7 22. Л:b8 К:b8 23. Кe5 g6 24. К:f7 Фc6 25. Фf1 Фb7 26. Кe5 Кc6 27. Кd7 Лa2 28. Кf6+ Кpg7 29. К:d5 К:d4 30. Кc3. **Черные сдались.**

№ 140. Ферзевый гамбит

Н. ГУСЕВ — РОВНЕР

1. c4 e6 2. Кf3 Кf6 3. Кc3 c5 4. g3 Ce7 5. Cg2 0—0 6. 0—0 Кc6 7. b3 d5 8. cd К:d5 9. К:d5 ed 10. d4 Cf6 11. Cb2 Лe8 12. e3 Cg4 13. Фd2 c4 14. Лfc1 b5 15. bc dc 16. Кg5 С:g5 17. С:c6 Лb8 18. f4 Лe6 19. Cg2 Ce7 20. e4 Лh6 21. a3 Фb6 22. Кph1 Лd8 23. Cc3 Лh5 24. e5 Фh6 25. Ce4 Cc5 26. Лa2 f5 27. Cb7 Фb6 28. Фg2 С:d4 29. Cd5+ Кph8 30. С:d4 Ф:d4 31. Лd2 Фe3 32. Лf1 c3 33. Лc2 Фd3 34. Cf3 Ch3 35. Фf2 Ф:f1+ 36. Ф:f1 С:f1 37. С:h5 Лc8 38. Кpg1 Cd3 39. Лc1 a5 40. Cf7 b4 41. ab ab 42. Ce6 Лc7 43. Кpf2 Ce4 44. Кpe3 c2 45. Кpd4 g6 46. Cc4 Кpg7 47. Cb3 Лc3 48. Ca4 Кpf7. **Белые сдались.**

№ 141. Принятый ферзевый гамбит

РОВНЕР — ВЕЛЬТМАНДЕР

1. d4 Кf6 2. c4 c5 3. Кf3 e6 4. Кc3 cd 5. К:d4 d5 6. e3 dc 7. С:c4 a6 8. 0—0 Ce7 9. e4 b5 10. Cd3 Cb7 11. e5 Кfd7 12. Лe1 Кc5 13. Cc2 Кc6 14. Ce3 Кb4 15. Фg4 Кpf8 16. Cb1 Фc7 17. Фf4 Кpg8 18. Лd1 h5 19. h4 Лd8 20. a3 Кd5 21. К:d5 С:d5 22. Cc2 Кd7 23. Фg3 К:e5 24. Лac1 Фb8 25. Cf4 f6 26. Кf5 ef 27. Л:d5 Л:d5 28. Cb3 Кph7 29. С:d5 Фd6 30. Cf7 g5 31. hg h4 32. g6+ Кpg7 33. Фe3 Фd3 34. Фa7 Фe4 35. С:e5 h3 36. С:f6+ Кр:f6 37. Ф:a6+ Кpg7 38. Фc6 Лc8. **Белые просрочили время.**

№ 142. Защита Нимцовича

А. ГЕЛЛЕР — РОВНЕР

1. d4 Кf6 2. c4 e6 3. Кc3 Cb4 4. e3 0—0 5. Cd3 d5 6. Кf3 c5 7. 0—0 Кc6 8. a3 С:c3 9. bc dc 10. С:c4 Фc7 11. Cd3 e5 12. Фc2 Cg4 13. К:e5 К:e5 14. de Ф:e5 15. f4 Фe7 16. c4 Лfe8 17. Лe1 Лad8 18. a4 Кe4 19. Cb2 f6 20. Ce5 Cf5 21. С:e4 С:e4 22. Ф:e4 fe 23. fe b6 24. Лad1 Л:d1 25. Л:d1 Ф:e5 26. Ф:e5 Л:e5 27. Кpf2 Лe4 28. Лd8+ Кpf7 29. Лd7+ Кpf6 30. Л:a7 Л:c4 31. Лa6 Кpe5 32. Л:b6 Л:a4 33. Лb7 Лg4 34. Кpf3 Лg6 35. e4 h6 36. Лd7 Лc6 37. Л:g7 c4 38. Кpe2 Кр:e4 39. Кpd2. **Ничья.**

№ 143. Новоиндийская защита

КРОГИУС — ЛЕВИН

1. d4 Кf6 2. c4 e6 3. Кf3 b6 4. e3 Cb7 5. Cd3 Ce7 6. 0—0 0—0 7. Кc3 d5 8. b3 Кbd7 9. Cb2 Лc8 10. Фe2 c5 11. Лfd1 Фc7 12. Лac1 Фb8 13. cd К:d5 14. К:d5 С:d5 15. e4 Cb7 16. d5 ed 17. ed Cf6 18. Лc4 g6 19. Лh4 Лfe8 20. Фd2 С:b2 21. Ф:b2 Кe5 22. Кg5 h5 23. Cb5 Лed8 24. Лe4 Кg4 25. Л:g4 hg 26. Фf6. **Черные сдались.**

№ 144. Новоиндийская защита

УУСИ — СПАССКИЙ

1. d4 Кf6 2. c4 c5 3. dc e6 4. Кf3 С:c5 5. e3 0—0 6. Кc3 b6 7. Ce2 Cb7 8. 0—0 Кc6 9. a3 Лc8 10. b3 Фc7 11. Cb2 Ce7 12. Фc2 Лfd8 13. Лac1 Фb8 14. b4 Кg4 15. h3 Кge5 16. Фb3 К:f3+ 17. С:f3 Кe5 18. С:b7 Ф:b7 19. Кe2 Кg6 20. Кg3 b5 21. c5 d6 22. Кh5 dc 23. bc Фd5 24. Ф:d5 Л:d5 25. К:g7 Лd:c5 26. Л:c5 Л:c5 27. Лb1 a6 28. Кe8 e5 29. Лc1 Л:c1+ 30. С:c1 Cd8 31. Кd6 Кpf8 32. Кf5 Кe7 33. e4 К:f5 34. ef Кpe7 35. g4 Кpd6 36. Кpg2 Кpd5 37. Кpf3 a5 38. g5 a4 39. h4 Ce7 40. h5 b4 41. ab. **Ничья.**

№ 145. Староиндийская защита

ЧЕХОВЕР — СПАССКИЙ

1. Кf3 Кf6 2. c4 g6 3. g3 Cg7 4. Cg2 0—0 5. 0—0 d6 6. d4 Кbd7 7. Кc3 e5 8. e4 Лe8 9. Лe1 c6 10. h3 ed 11. К:d4 Кc5 12. Cf4 Cf8 13. Фc2 Кfd7 14. Лad1 Фb6 15. Ce3 a5 16. f4 a4 17. Cf2 Фb4 18. Cf1 Cg7 19. a3 Фa5 20. Кf3 Cf8 21. Кph2 Кb3 22. g4 h5 23. g5 Кph7 24. Cg3 Кbc5 25. Фf2 Фc7 26. Кd4 Лa5 27. h4 Cg7 28. e5 de 29. f5 Фb6 30. Ch3 e4 31. f6 Cf8 32. Кf3 Фa6 33. Фd4 Кb6 34. С:c8 Л:c8 35. К:e4 Кe6 36 Фf2 К:c4 37. Лd7 Кpg8 38. Кed2 Лd5 39. К:c4 Л:d7 40. Кce5 Cc5 41. Фc2 Лd5 42. К:g6 Фd3 43. Ф:d3 Л:d3 44. Кge5 Лb3 45. g6 fg 46. Лf1 Cd6 47. Лf2 Лf8 48. f7+ Кpg7 49. Лg2 Л:f7 50. К:f7 С:g3+ 51. Кр:g3 Кр:f7 52. Лd2 g5 53. Кpf2 g4 54. Кe5+ Кpf6 55. Кd3 g3+ 56. Кpg1 Кpf5 57. Кc1 Лe3 58. Кe2 Кpg4 59. Лc2 Кр:h4 60. Кph1 b5 61. Кg1 c5 62. Лc1 Кpg4 63. Лf1 Кf4 64. Лc1 h4 65. Л:c5 h3 66. b4 ab. **Белые сдались.**

№ 146. Староиндийская защита

ВЕЛЬТМАНДЕР — ЛЕВИН

1. Кf3 Кf6 2. c4 g6 3. d4 Cg7 4. Кc3 0—0 5. e4 d6 6. Ce2 e5 7. 0—0 Кc6 8. d5 Кe7 9. Кe1 Кd7 10. Кd3 f5 11. f3 f4 12. b4 g5 13. c5 Кf6 14. a4 Лf7 15. b5 Cf8 16. c6 b6 17. a5 Лb8 18. ab ab 19. Кf2 h5 20. Фa4 g4 21. Фa7 gf 22. gf Кf:d5 23. ed Лg7+ 24. Кph1 Кf5 25. Кce4 Кg3+ 26. К:g3 fg 27. Лg1 Фh4 28. Л:g3 Л:g3 29. Ce3 Cg4 30. Ф:b8 e4 41. К:g4 hg 32. Лa8 Фf6 33. Ф:f8+. **Черные сдались.**

№ 147. Староиндийская защита

ХАСИН — СПАССКИЙ

1. d4 Кf6 2. c4 g6 3. Кc3 Cg7 4. e4 0—0 5. Ce3 d6 6. f3 e5 7. Кge2 Кbd7 8. Фd2 Кb6 9. b3 ed 10. К:d4 c6 11. Ce2 Лe8 12. 0—0 Фe7 13. Cf2 Кfd7 14. Лfe1 Кc5 15. Cf1 a5 16. Лad1 Лd8 17. Кc2 Ce6 18. Cd4 f6 19. Кe3 Фc7 20. Фf2 Cf7 21. Кg4 Фe7 22. Фh4 Кbd7 23. Кh6+ Кph8 24. f4 Лe8 25. Лe3 Кf8 26. f5 Кcd7 27. К:f7+ Ф:f7 28. Лed3 Кe5 29. Л3d2 Кfd7 30. С:e5 К:e5 31. Л:d6 g5 32. Фh3 Cf8 33. Л6d2 Cb4 34. Ce2 Фe7 35. Кpf1 a4 36. Ch5 Лg8 37. Ce2 ab 38. ab Лa3 39. Кb1 Лa1 40. Кc3 Лga8 41. Л:a1 Л:a1+ 42. Лd1 Л:d1+ 43. К:d1 Фd6 44. Фe3 Кpg7 45. g3 c5 46. Кc3 С:c3 47. Ф:c3 Кc6 48. Фa1 Кd4 49. Фc3 Фa6 50. Фb2 Фc6 51. Cd3 К:f5 52. Фe2 Кd4 53. Фh5 h6 54. h4 Фe6 55. e5 Фf7 56. ef+ Ф:f6+ 57. Кpg2 Фc6+

58. Крf2 Фf6+ 59. Крg2 hg 60. Фg4+ Фg5 61. Фd7+ Крf8 62. Фc8+ Крe7 63. Фc7+ Крe6 64. Фc8+ Крd6 65. Фb8+ Крc6 66. Сe4+ Крb6 67. Ф:b7+ Крa5 68 b4+ Крa4 69. bc Ф:g3+ 70 Крf1 Фf4+ 71. Крg2 Фg3+ 72. Крf1 Фe3 73. Фb1 h3 74. Фe1. **Ничья.**

№ 148. Индийская защита

АНТОШИН ВЕЛЬТМАНДЕР

1. d4 Кf6 2. c4 e6 3. g3 c5 4. d5 ed 5. cd d6 6. Кc3 g6 7. Сg2 Сg7 8. Кf3 0—0 9. 0—0 Кbd7 10. Сf4 Фe7 11. Фd2 Кg4 12. Лab1 Кge5 13. b4 К:f3+ 14. С:f3 b6 15. bc bc 16. Сh6 Кe5 17. С:g7 Кр:g7 18. Сg2 Сa6 19. Кe4 f6 20. Лfe1 Лab8 21. Фc3 Крg8 22. Л:b8 Л:b8 23. f4 Кd7 24. Кf2 g5 25. Сh3 gf 26. gf Лf8 27. Крh1 Крh8 28. e4 Сc8 29. a4 Кb6 30. a5 С:h3 31. К:h3 Кc8 32. Кg5 Лg8 33. Кe6 Фf7 34. Фb2 Кe7 35. Лb1 h6 36. Фc3 Фg6 37. Фf3 f5 38. Фc3+ Крh7 39. Фg3 fe 40. Ф:g6+ Кр:g6. **Белые сдались.**

№ 149. Защита Грюнфельда

УУСИ КРОГИУС

1. d4 Кf6 2. c4 g6 3. Кc3 d5 4. Кf3 Сg7 5. Фb3 dc 6. Ф:c4 0—0 7. e4 Сg4 8. Сe3 Кfd7 9. Фb3 c5 10. dc Фa5 11. Лc1 К:c5 12. Фc4 Кcd7 13. Кd4 Кc6 14. Кb3 Фh5 15. Фb5 Кde5 16. f4 Сh6 17. Кd5 Сf3 18. Кd2 a6 19. Фb3 Лac8 20. Л:c6 К:c6 21. К:f3 b5 22. h3 g5 23. fg Сg7 24. Сd3 e6 25. Кf4 Кd4 26. С:d4. **Черные сдались.**

№ 150. Защита Грюнфельда

ПОЛУГАЕВСКИЙ А. ГЕЛЛЕР

1. d4 Кf6 2. c4 g6 3. Кc3 d5 4. e3 Сg7 5. Фb3 c6 6. Кf3 0—0 7. Сe2 dc 8. С:c4 b5 9. Сe2 a5 10. 0—0 Сf5 11. a4 b4 12. Кb1 Кbd7 13. Кbd2 c5 14. Кc4 cd 15. К:d4 Кc5 16. Фa2 Сe4 17. Лd1 Фb8 18. f3 e5 19. Кb3 К:b3 20. Ф:b3 Сc6 21. e4 Кh5 22. Кd6 Фc7 23. Сe3 Кf4 24. Сc4 Лad8 25. Кb5 Фe7 26. Сb6 Лa8 27. Фe3 С:b5 28. ab Лfc8 29. Сb3 Фb7 30. Крh1 Сf8 31. g3 Лab8 32. Сa7 Лa8 33. Л:a5 Кe6 34. Сd5 Фc7 35. b6 Фc2 36. Фd2. **Черные сдались.**

№ 151. Староиндийское начало

УУСИ РАВИНСКИЙ

1. Кf3 d5 2. g3 Кc6 3. Сg2 e5 4. d3 Кf6 5. 0—0 Сg4 6. h3 Сf5 7. Кc3 Сe7 8. Сg5 Фd7 9. К:d5 Ф:d5 10. e4 С:e4 11. de Ф:d1 12. Лa:d1 0—0 13. Кd2 Лfd8 14. Кc4 h6 15. Сe3 b5 16. Кa3 a6 17. c3 Л:d1 18. Л:d1 Лd8 19. Л:d8+ К:d8 20. Кc2 Кe6 21. Крf1 Крf8 22. Крe2 Крe8 23. f3 Кh5 24. Сf2 Сc5 25. Кe3 С:e3 26. Кр:e3 c5 27. Сf1 Крd7 28. a4 Крc6 29. ab+ ab 30. Сe2 c4 31. Сd1 g5 32. b3 Кc5 33. bc bc 34. Сc2 f6 35. Крe2 Крb5 36. Крe3 Кb3 37. Сd1 Крa4 38. Сe2 Крb5 39. Сf1 Кa5 40. Крd2 Кb7 41. Сe2 Кc5. **Ничья.**

№ 152. Каталонское начало

КРОГИУС Н. ГУСЕВ

1. d4 Кf6 2. c4 e6 3. g3 d5 4. Сg2 dc 5. Фa4+ Кbd7 6. Ф:c4 a6 7. Фc2 c5 8. Кf3 b5 9. dc С:c5 10. Кe5 Лb8 11. Кc6 Фc7 12. К:b8.

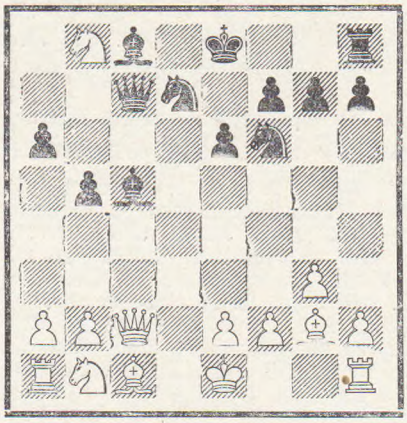

12. . С:f2+ 13. Крd1 Ф:b8 14. e3 Кg4 15. Фe4 Кde5 16. Крe2 f5 17. Фc2 Сb7 18. Фb3 Крf7 19. e4 fe 20. Кc3 e3 21. Кe4 Сd5 22. Кg5+ Крg6 23. С:d5 ed 24. Кh3 d4 25. Фe6+ Кf6 26. Кf4+ Крg5 27. Кh3+ Крg6 28. Кf4+ Крh6 29. Фh3+ Крg5 30. Кe6+ Крg6 31. Кf4+ Крf7 32. Фe6+ Крf8 33. Лd1 b4 34. Ф:a6 d3+ 35. К:d3 Крf7 36. Кf4 Лc8 37. С:e3 С:e3 38. Кр:e3 Лc6 39. Фa4 g5 40. Кd5 Фe8 41. Крf2 К:d5 42. Фb3 Кg4+ 43. Крg1 Фe3+ 44. Ф:e3 Кd:e3 45. Лd2 Кe5 46. Лe2 Кc2 47. Лf1+ Крe6 48. Лc1 Кd4 49. Л:c6+ Кd:c6 50. Лc2 Крd5 51. Крg2 g4 52. a3 b3 53. Лc3 Кd4 54. Лc8 Кc4 55. Лd8+ Крe4 56. a4 Крd3 57. h3 h5 58. hg hg 59. Лb8 Крe2 60. Лb4 Кe3+ 61. Крh1 Кdf5 62. a5 К:g3+ 63. Крg1 Крf3 64. Л:b3 Кe2+ 65. Крh1 Кg3+ 66. Крg1 Кe2+ 67. Крh1 Кd4 68. Лd3 Крe4 69. a6 Кр:d3 70. a7 Крe2 71. a8Ф Крf2 72. Фh8 g3 73. Фg8 Кf3 74. b4 g2+ 75. Ф:g2 К:g2. **Белые сдались.**

№ 153. Каталонское начало

А. ГЕЛЛЕР ЧЕХОВЕР

1. d4 Кf6 2. c4 e6 3. g3 Сb4+ 4. Сd2 Фe7 5. Сg2 Кc6 6. Кf3 С:d2+ 7. Кb:d2 d6 8. 0—0 e5 9. d5 Кb8 10. e3. 0—0 11. Фc2 a5 12. Лae1 Кa6 13. Кg5 h6 14. Кh3 Кc5 15. f4 e4 16. Кf2 Лe8 17. Кb3 К:b3 18. Ф:b3 b6 19. h3 h5 20. Фc3 Сf5 21. Лd1 Фd7 22. b3 Лe7 23. Лd4 Лae8 24. a3 Фc8 25. Лa1 Фb7 26. Сf1 Сd7 27. Сe2 g6 28. Лdd1 Кh7 29. b4 ab 30. ab Лa8 31. Л:a8+ Ф:a8 32. Лa1 Фc8 33. b5 f5 34. Лa7 Крf7 35. Фa1 Кf6 36. Лa8 Фb7 37. Фa6 Ф:a6 38. ab c6 39. a7 Сe8 40. dc С:c6 41. Лc8 Л:a7 42. Л:c6 Лa1+ 43. Кd1 d5 44. Л:b6 dc 45. Крf2 h4 46. gh Крg7 47. Лc6 Кd5 48. Л:c4 Лa3 49. h5 gh 50. С:h5 Лb3 51. Лc5 Кe7 52. Кc3 Лb2+ 53. Сe2. **Черные сдались.**

№ 154. Английское начало

Н. ГУСЕВ А. ГЕЛЛЕР

1. c4 Кf6 2. Кc3 d5 3. cd К:d5 4. g3 g6 5. d3 Сg7 6. Сd2 c5 7. Сg2 Кb6 8. Кf3 Кc6 9. Фc1 c4 10. Сh6 0—0 11. h4 f6 12. h5 g5 13. С:g7 Кр:g7 14. К:g5 fg 15. Ф:g5+ Крh8 16. С:c6 bc 17. Фe5+ Лf6 18. Кe4 cd 19. 0—0—0 Кd5 20. Л:d3 Сa6 21. Лa3 Сb5 22. Лd1 Фd7 23. f4 Фg4 24. Лd2 h6 25. К:f6 gf 26. Фd6 С:e2 27. Л:a7 Л:a7 28. Фb8+ Фg8 29. Ф:a7 С:h5 30. a4 Ф:g3 31. Фf2 Фb3 32 Фd4 Фa2 33. Лh2 Фa1+ 34. Крc2 Сd1+ 35. Крd2 С:a4 36. Крe2 Сb5+ 37. Крf3 Фf1+ 38. Крg4 Крg7 39. Лf2 Сe2+ 40. Крg3 Фg1+ 41. Крh3 Сf1+. **Белые сдались.**

№ 155. Защита Чигорина

ЧЕРЕПКОВ УУСИ

1. Кf3 d5 2. g3 Кc6 3. d4 Сf5 4. Сg2 Фd7 5. c4 e6 6. 0—0 Кf6 7. Кc3 Кe4 8. Кh4 К:c3 9. bc Сg6 10. cd ed 11. К:g6 hg 12. Лb1 Кa5 13. c4 К:c4 14. Л:b7 Кd6 15. Лb1 Сe7 16. Сa3 Кf5 17. С:e7 К:e7 18. Лb7 Фc6 19. Фb1 Фd6 20. Лb8+ Крd7 21. Л:a8 Л:a8 22. Фb5+ Фc6 23. Фb3 a5 24. e4 a4 25. Фe3 Лa5 26. Лc1 Фd6 27. Сh3+ Крd8 28. Лb1 Лa8 29. ed К:d5 30. Фe4 f5 31. Фh4+ Крd7 32. Сg2 Лe8 33. Фh7 Кc3 34. Лf1 Фf6 35. g4 fg 36. f3 g3 37. hg Лe2 38. Сh3+ Крd6 39. Фg8 Кd5 40. Фc8 Ф:d4+ 41. Крh1 Фd2 42. f4 Крc5 43. Лf3 Лe1+ 44. Лf1 Лe2 45. Лf3 Лe1+ 46. Лf1 Л:f1+ 47. С:f1 Фe1 48. Фf8+ Крc6 49. Фa8+ Крd6 50. Фd8+ Крc5 51. Фf8+ Фe7 52. Фa8 Фe1. **Ничья.**

№ 156. Голландская защита

ПОЛУГАЕВСКИЙ АНТОШИН

1. d4 f5 2. c4 e6 3. Кc3 Кf6 4. Фc2 Сb4 5. e3 b6 6. Сd3 Сb7 7. f3 c5 8. a3 cd 9. ed С:c3+ 10. Ф:c3 b5 11. cb Кd5 12. Фc2 a6 13. ba С:a6 14. С:a6 Фa5+ 15. Крf2 Ф:a6 16. Кe2 0—0 17. Кf4 Лc8 18. Фd1 Фb7 19. К:d5 Ф:d5 20. Сe3 Кc6 21. Лc1 Лcb8 22. Лc2 Лb3 23. Фc1 f4 24. С:f4 К:d4 25. Лd1 Л:f3+ 26. Крg1 Л:f4 27. Ф:f4 Кe2+ 28. Л:e2 Ф:d1+ 29. Фf1 Ф:f1+ 30. Кр:f1 Крf7 31. Лc2 Лa7 32. Лc3 d5 33. b4 Крe7 34. b5 Крd6 35. Крe2 d4 36. Лb3 Крc5 37. Крd3 e5 38. Крe4 Крc4 39. Лb4+ Крc3 40. b6 Лb7 41. Лb5 d3 42. Лc5+ Крb3 43. Лd5 Л:b6 44. Л:d3+ Крc4 45. Лg3 Лb7 46. Кр:e5 Лa7 47. Лh3 g6 48. Лf3 Лe7+ 49. Крf6 Лa7 50. Лe3 Крd4 51. Лe7 Лa6+ 52. Крg7 h5 53. h4 Л:a3 54. Лe6 Лa8 55. Л:g6 Крe4 56. Крh6 Лh8+ 57. Крg5 Крe5 58. Лg7 Крe6 59. g3 Крd6 60. Крf6 Лf8+ 61. Крg6 Лh8 62. Крf7 Крe5 63. Лg5+ Крe4 64. Крg6 Крf3 65. Л:h5 Лg8+ 66. Крh7 Л:g3 67. Лg5 Лg4 68. Лf5+ Крe4 69. Лh5 Крf4 70. Крh8 Крg3. **Ничья.**

Матч на звание чемпиона Чехословакии

№ 157. Староиндийская защита

ФИЛИП — ПАХМАН

1. c4 e5 2. Кc3 d6 3. e3 Кf6 4. d4 Кbd7 5. Кge2 g6 6. g3 Cg7 7. Cg2 0—0 8. 0—0 Ле8 9. Фc2 ed 10. К : d4 Кc5 11. b3 c6 12. Cа3 Фа5 13. Cb2 Фb6 14. Лad1 a5 15. Cа3 Cg4 16. Лd2 Лfd8 17. h3 Cc8 18. Лfd1 Ка6 19. Фb1 Кb4 20. Cb2 Фc7 21. Cа1 d5 22. cd Кb : d5 23. К : d5 К : d5 24. Кb5 cb 25. Л : d5Л : d5 26. Л : d5 Cf5 27. Фd1 C : a1 28. Ф : a1 b4 29. Фd4 Фc1+ 30. Крh2 Фc2 31. e4 C : e4 32. C : e4 Ф : e4 33. Ф : e4 Л : e4 34. Л : a5 h5 35. Лb5 Ле2 36. Крg2 Л : a2 37. Л : b7 Лb2 38. Л : b4 Крg7 39. h4 Крg8 40. Крf3 Крg7 41. Кре3 f6 42. Лb7+ Крh6 43. Лb6 Крg7 44. f3 g5 45. Кре4 Лg2 46. hg fg. **Ничья.**

№ 158. Защита Грюнфельда

ПАХМАН — ФИЛИП

1. d4 Кf6 2. c4 g6 3. g3 Cg7 4. Cg2 d5 5. cd К : d5 6. e4 Кb4 7. d5 c6 8. Кe2 0—0 9. 0—0 e6 10. a3 К4a6 11. Кbc3 ed 12. ed cd 13. К : d5 Кc6 14. Кec3 Кc7 15. К : c7 Ф : c7 16. Кd5 Фf8 17. Cf4 Кe5 18. Ле1 Cg4 19. Фb3 Ле8 20. h3 Cd7 21. Лad1 Фc8 22. C : e5 C : e5 23. Л : e5 Л : e5 24. Кf6+ Крg7 25. К : d7 Ле7 27. Фd3 h5 27. Фd4+ Крh6 28. Фf4+ Крh7 29. Кf6+ Крg7 30. Фg5 Фh8 31. Cf3 Крf8 32. Кd7+ Кре8 33. C : b7. **Черные сдались.**

№ 159. Новоиндийская защита

ФИЛИП — ПАХМАН

1. d4 Кf6 2. c4 e6 3. Кf3 Cb4+ 4. Кbd2 0—0 5. g3 b6 6. Cg2 Cb7 7. 0—0 C : d2 8. C : d2 d6 9. Фc2 Ce4 10. Фа4 Фd7 11. Ф : d7 Кb : d7 12. Лac1 Лfe8 13. Лfd1 Лac8 14. Ch3 Cf5 15. Cf1 Ce4 16. Ce1 Лed8 17. Кd2 Cb7 18. Кb3 c5 19. f3 d5 20. dc bc 21. cd ed 22. Лc2 Cc6 23. Кa5 Ca8 24. Лdc1 Лb8 25. Кb3 c4 26. Кd4 Кb6 27. b3 cb 28. ab Лdc8 29. Ch3 Л : c2 30. Л : c2 g6 31. Cd2 Кh5 32. Кb5 d4 33. К : d4 Лd8 34. e3 f5 35. Cf1 Кf6 36. Cа5 Крf7 37. Крf2 Cd5 38. Лc5 Лd7 39. Cb5 Лb7 40. C : b6 Л : b6 41. Л : d5 К : d5 42. Cc4 Крf6 43. C : d5 Ла6 44. e4 Ла2+ 45. Кe2 fe 46. fe Кре5 47. Кре3 a5 48. Кd4 Крf6 49. Кf3 a4 50. ba Л : a4 51. Крf4 h6 52. h4 Лb4 53. g4. **Черные сдались.**

№ 160. Сицилианская защита

ПАХМАН — ФИЛИП

1. e4 c5 2. Кc3 d6 3. g3 g6 4. Cg2 Cg7 5. d3 Кc6 6. Ce3 Кf6 7. Фc1 0—0 8. Ch6 Кd4 9. C : g7 Кр : g7 10. Кce2 К : e2 11. К : e2 d5 12. 0—0 de 13. de Фc7 14. c4 Cd7 15. Кf4 Cc6. **Ничья.**

№ 161. Индийская защита

ФИЛИП — ПАХМАН

1. d4 Кf6 2. c4 c5 3. Кf3 cd 4. К : d4 e6 5. e3 Ce7 6. Ce2 0—0 7. Кc3 d5 8. cd К : d5 9. К : d5 Ф : d5 10. 0—0 Лd8 11. Cf3 Фc5 12. Cd2 e5 13. Кb3 Фb6 14. Лc1 Кc6 15. C : c6 bc 16. Фf3 Лd5 17. e4 Лb5 18. Фc3 Cb4 19. Фg3 C : d2 20. К : d2 Фа5 21. Кc4 Ф : a2 22. К : e5 Ce6 23. К : c6 Ф : b2 24. Лfd1 h6 25. Кd4 Лb6 26. Фf4 Лd8 27. К : e6 Л : d1+ 28. Л : d1 Л : e6 29. h3 Фf6 30. Фe3 Фe7 31. Ле1 Лc6 32. e5 Лc2 33. Лb1 Лc8 34. Крh2 Ле8 35. f4 Фc7 36. Лb4 Лb8 37. Ле4 a5 38. e6 fe 39. Л : e6 Лf8. **Ничья.**

№ 162. Новоиндийская защита

ПАХМАН — ФИЛИП

1. d4 Кf6 2. c4 e6 3. Кf3 b6 4. e3 Cb7 5. Кc3 Cb4 6. Cd3 0—0 7. 0—0 c5 8. Кa4 cd 9. a3 Ce7 10. ed Кe4 11. b3 f5 12. Cb2 Cf6 13. Кc3 К : c3 14. C : c3 Фe8 15. Ле1 Фg6 16. Cf1 Кc6 17. Лc1 Кe7 18. d5 ed 19. Кe5 C : e5 20. Л : e5 Фd6 26. Ле3 Лf7 22. cd a5 23. Cc4 Кg6 24. Фd4 f4 25. Ле6 Ф : a3 26. Cb2 Фf8 27. Л : b6 d6 28. Cа3 Лd8 29. Ле1 Cc8 30. Ле6 Лfd7 31. Фe4 Фf7 32. h3 f3 33. C : d6 fg 34. Cg3 Крh8 35. Л : g6 hg 36. Фh4+. **Черные сдались.**

Национальные чемпионаты, 1954 г.

№ 163. Испанская партия

ГРОМЕК — ВИТКОВСКИЙ

Чемпионат Польши

1. e4 e5 2. Кf3 Кc6 3. Cb5 a6 4. Cа4 Кf6 5. 0—0 b5 6. Cb3 Ce7 7. Ле1 0—0 8. d4 d6 9. c3 Cg4 10. d5 Кa5 11. Cc2 c6 12. dc К : c6 13. Cg5 Кe8 14. C : e7 Ф : e7 15. Кbd2 g6 16. Кf1 Кc7 17. Кe3 Ce6 18. Cb3 Кa5 19. Кd5 К : d5 20. C : d5 Лac8 21. Фd3 Кc4 22. Ле2 C : d5 23. Ф : d5 Лfd8 24. Фd3 Кb6 25. Кd2 d5 26. Фe3 d4 27. cd Л : d4 28. Кf3 Кc4 29. Фc3 Кd6 30. Фа3 Лa4 31. Фd3 Лac4 32. b3 Лc3 33. Фd5 Л3c5 34. Фd2 Кb7 35. h4. **Ничья.**

№ 164. Испанская партия

УРБАНЕЦ — КОСКА

Полуфинал первенства Чехословакии

1. e4 e5 2. Кf3 Кc6 3. Cb5 a6 4. Cа4 Кf6 5. 0—0 К : e4 6. d4 b5 7. Cb3 d5 8. de Ce6 9. c3 Cc5 10. Кbd2 0—0 11. Cc2 f5 12. Кb3 Ca7 13. Кbd4 К : d4 14. К : d4 C : d4 15. cd f4 16. f3 Кg3 17. hg fg 18. Фd3 Cf5 19. Ф : f5 Л : f5 20. C : f5 Фh4 21. Ch3 Ф : d4+ 22. Крh1 Ф : e5 23. Cf2 Ф : b2 24. Cf4 d4 25. C : c7 d3 26. Ce6+ Крh8 27. C : g3 Ле8 28. Cd5 Лd8 29. Ce4 d2 30. Лad1 Ф : a2 31. Cf4 b4 32. Лf2 b3 33. Cg5 Фc2 34. C : c2 bc 35. Лff1 cdФ 36. Л : d1 Лd5 37. Л : d2. **Черные сдались.**

№ 165. Испанская партия

КОХ — БАРТУСЦАТ

Чемпионат ГДР

1. e4 e5 2. Кf3 Кc6 3. Cb5 Cc5 4. c3 f5 5. ef Кf6 6. 0—0 e4 7. d4 ef 8. dc 0—0 9. C : c6 dc 10. Ф : f3 Кd5 11. g4 Фe7 12. c4 Кb4 13. Фc3 Кa6 14. b4 b6 15. Cb2 Cd7 16. Кd2 Лab8 17. cb К : b4 18. ba Лb7 19. Кe4 Л : a7 20. a3 c5 21. ab cb 22. Ф : g7+ Ф : g7 23. C : g7. **Черные сдались.**

№ 166. Дебют четырех коней

КОРТЛИВЕР — БАРЕНДРЕГТ

Чемпионат Голландии

1. e4 e5 2. Кf3 Кf6 3. Кc3 Кc6 4. d4 ed 5. К : d4 К : e4 6. К : e4 Фe7 7. f3 d5 8. Cb5 Cd7 9. C : c6 bc 10. 0—0 de 11. Ле1 f5 12. fe fe 13. Фe2 g6 14. Ф : e4 Ф : e4 15. Л : e4+ Крd8 16. Cf4 Cc5 17. Лd1 Ле8 18. Л : e8+ Кр : e8 19. C : c7 Ce6 20. b3 Лc8 21. Cd6 C : d4+ 22. Л : d4 c5 23. Лa4 Лc6 24. Cf4 a6 25. c4 Крd7 26. Лa5 Cf5 27. Ce3 Крd6 28. Крf2 h5 29. g3 Cb1 30. Кре2 Cf5 31. Крd2 Cg4 32. Крc3 Ce6 33. Крd3 Cf5+ 34. Кре2 Cg4+ 35. Крf2 Cf5 36. Cf4+ Крd7 37. Ce5 Крc8 38. Cf4 Крb7 39. Ce3 Крb6 40. Лa3 Крc7 41. h4 Ce4 42. Кре2 Cf5 43. Лa5 Крd6 44. Крf3 Cc2 45. Крf4 Cb1 46. g4 hg 47. Кр : g4 Cf5+ 48. Крg5 Cb1 49. Cf2 Cd3 50. Cg1 Cb1 51. Крf6 Cd3 52. Ch2+ Крd7+ 53. Кре5 Крc7 54. Крd5+ Крb6 55. Л : a6+ Кр : a6 56. Кр : c6 Cb1 57. Кр : c5 C : a2 58. b4 Крb7 59. b5 Cb1 60. Крb4 Ce4 61. c5 Cf3 62. c6+ Крa8 63. Крc5 Cg2 64. b6 C : c6 65. Кр : c6 g5 66. b7+. **Черные сдались.**

№ 167. Русская партия

БЖУЗКА — МАКАРЧИК

Чемпионат Польши

1 e4 e5 2. Кf3 Кf6 3. Cc4 К : e4 4. Кc3 К : c3 5. dc f6 6. Кh4 g6 7. f4 f5 8. Кf3 c6 9. fe d5 10. ed Ф : d6 11. Cg5 Ф : d1+ 12. Л : d1 Ce7 13. Ch6 Кd7 14. Крf2 b5 15. Лhe1 Крd8 16. Ce6 Cf6 17. C : d7 C : d7 18. Ле6. **Черные сдались.**

№ 168. Королевский гамбит

ПОШАУКО — БУРГИ

Чемпионат Австрии

1. e4 e5 2. f4 ef 3. Кf3 g5 4. h4 g4 5. Кg5 h5 6. Cc4 Кh6 7. d4 f6 8. C : f4 fg 9. hg Кf7 10. g6 Кd6 11. C : d6 cd

12. Cf7+ Крe7 13. Кc3 Фa5 14. Фd2 Ch6 15. Фf2 Кc6 16. Cd5 Лf8 17. Фh4+ Лf6 18. Лf1 Cg7 19. 0—0—0 Фd8 20. С:c6 Крe8 21. Cd5 Крf8 22. e5 de 23. de Фb6 24. ef Фe3+ 25. Крb1. **Черные сдались.**

№ 169. Сицилианская защита

СЕЙДМЕН — ШЕРВИН

Чемпионат США

1. e4 c5 2. Кf3 Кc6 3. d4 cd 4. К:d4 Кf6 5. Кc3 d6 6. f4 g6 7. К:c6 bc 8. e5 Кd7 9. ed ed 10. Ce3 Фe7 11. Фd2 Cg7 12. 0—0—0 0—0 13. Cd4 Кf6 14. С:f6 Ф:f6 15. Ф:d6 Ce6 16. g3 Лab8 17. Фa3 Лb7 18. Кa4 Лfb8 19. b3 Cg4 20. Лe1 Cf3 21. Лg1 Фa1+ 22. Крd2 Фd4+ 23. Cd3 Cf8 24. Фc1 Фf2+ 25. Крc3 Cb4+ 26. Крb2 Cd2 27. Фa1 Фd4+ 28. Крb1 Ф:a4. **Белые сдались** на 38-м ходу.

№ 170. Сицилианская защита

ВЕСЕЛЫЙ — ХУКЕЛЬ

Полуфинал первенства Чехословакии

1. e4 c5 2. Кf3 Кc6 3. d4 cd 4. К:d4 Кf6 5. Кc3 d6 6. f4 Фb6 7. Кb3 g6 8. Фf3 Cg4 9. Фg3 Cg7 10. e5 de 11. fe Кb4 12. ef К:c2+ 13. Крd2 0—0—0+ 14. Cd3 Л:d3+ 15. Ф:d3 Фf2+ 16. Кe2 С:e2 17. Ф:c2+ Крb8 18. Фc5 Лd8+ 19. Крc3 Ф:f6+ 20. Крb4 e5 21. Фe3 Cf8+ 22. Кc5 Фh4+ 23. Крa3 Лd3+ 24. b3 Л:e3 25. С:e3 b6. **Белые сдались.**

№ 171. Сицилианская защита

ШЕВЦ — ДОЛЕЖАЛ

Полуфинал первенства Чехословакии

1. e4 c5 2. Кf3 e6 3. d4 cd 4. К:d4 Кf6 5. Кc3 d6 6. g3 a6 7. Cg2 Фc7 8. 0—0 Кc6 9. Кde2 Ce7 10. h3 b5 11. a3 Cb7 12. g4 h6 13. Кg3 b4 14. ab К:b4 15. g5 hg 16. С:g5 d5 17. С:f6 С:f6 18. ed С:c3 19. d6 Фb6 20. bc С:g2 21. Кр:g2 Фc6+ 22. Крh2 Кd5 23. Фf3 0—0—0 24. Ф:f7 Л:h3+ 25. Кр:h3 Лh8+ 26. Крg4 Кf6+ 27. Крf4 Лh4+ 28. Крe3 Ф:c3+ 29. Крe2 Фc4+ 30. Крf3 Фd5+ 31. Крe2 Фc4+. **Ничья.**

№ 172. Сицилианская защита

БАРЕНДРЕГТ — ван ШЕЛЬТИНГА

Чемпионат Голландии

1. e4 c5 2. Кf3 d6 3. d4 cd 4. К:d4 Кf6 5. Кc3 g6 6. Ce2 Cg7 7. 0—0 Кc6 8. Ce3 0—0 9. Фd2 d5 10. ed К:d5 11. К:c6 bc 12. Лad1 С:c3 13. bc Ce6 14. Ch6 Лe8 15. c4 Кf6 16. Фc3 Фb6 17. c5 Фc7 18. f4 Лed8 19. Cd3 Лd5 20. f5 gf 21. Лf3 Крh8 22. Cf4 Фd8 23. Лg3 Фf8 24. Лf1 h5 25. Лg5 Крh7 26. Лf3 Лad8 27. Лfg3 Лd4 28. Ce5 Лg4 29. С:f6 ef 30. Ф:f6 Ф:c5+ 31. Крh1. **Черные сдались.**

№ 173. Сицилианская защита

ТОПА — БОНДОК

Четвертьфинал первенства Румынии

1. e4 c5 2. Кc3 Кc6 3. g3 g6 4. Cg2 Cg7 5. Кge2 d6 6. 0—0 Кh6 7. d3 0—0 8. h3 f5 9. Ce3 Cd7 10. Фd2 Кf7 11. f4 Лb8 12. ef gf 13. Крh2 b5 14. Кd1 b4 15. c3 bc 16. bc Фa5 17. Кf2 Лb6 18. Лab1 Лfb8 19. Л:b6 Л:b6 20. Лc1 Фa3 21. Лc2 Кa5 22. Фc1 Фa4 23. Лb2 Ce6 24. Л:b6 ab 25. a3 Фb3 26. g4 Фa2 27. Cf3 Кb3 28. Фg1 Кd2 29. С:d2 Ф:d2 30. Фb1 fg 31. hg С:c3 32. Ф:b6 Фe3 33. Крg2 Ce1 34. Кe4 h5 35. f5 hg 36. С:g4 Cd5 37. Крf1 Ch4 38. Фb8+ Крg7 39. Фb2+ Кe5 40. Кg1 Фe1+ 41. Крg2 Фg3+ 42. Крf1 Ф:g4. **Белые сдались.**

№ 174. Французская защита

БЕНД — БРУННЕР

Чемпионат Швейцарии

1. e4 e6 2. d4 d5 3. Кc3 Кf6 4. Cg5 Ce7 5. С:f6 С:f6 6. e5 Ce7 7. Фg4 0—0 8. 0—0—0 f5 9. Фh3 c5 10. dc Кd7 11. f4 К:c5 12. Cd3 b5 13. Кf3 b4 14. Кe2 Фa5 15. Крb1 Кa4 16. Кfd4 Cd7 17. g4 Кc3+ 18. bc bc 19. Кb3 Фa3 20. К:c3 Cb4 21. Кe2 a5 22. gf ef 23. Лhg1 a4 24. Ce4 fe 25. Ф:d7 Лf7 26. Ф:d5 ab 27. Ф:b3 Лb8 28. e6 Лe7 29. Кd4 Cd6 30. Кb5 Ф:b3+ 31. cb Cc5 32. Лg5 Ce3 33. Лe5 С:f4 34. Л:e4 С:h2 35. Лe2 Cf4 36. Кc3 Cg5 37. Кd5 Лeb7 38. Лg1 h6 39. Лg4 Лe8 40. Лc4 Крf8 41. Лf2+ Крg8 42. Лe2 Крf8 43. Крc2 Лa7 44. a4 Лa5 45. Кc7 Лc8 46. e7+. **Черные сдались.**

№ 175. Французская защита

О'КЕЛЛИ — ГОБЕР

Чемпионат Бельгии

1. e4 e6 2. d4 d5 3. Кc3 de 4. К:e4 Кd7 5. Кf3 Кgf6 6. К:f6+ К:f6 7. Cg5 Ce7 8. Cd3 b6 9. Фe2 Cb7 10. 0—0 0—0 11. Лad1 c6 12. c4 Фc7 13. Лfe1 Лad8 14. Cb1 Кe8 15. Фe4 g6 16. Фh4 С:g5 17. К:g5 Кf6 18. Лd3 c5 19. d5 ed.

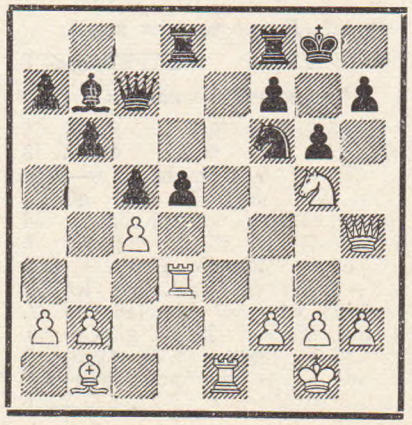

20. К:h7 К:h7 21. Лh3 f6 22. С:g6 Лd7 23. Лg3 Крh8 24. С:h7 Л:h7 25. Ф:f6+ Фg7 26. Л:g7 Л:f6 27. Л:h7+ Кр:h7 28. Лe7+ Крg6 29. Л:b7 dc 30. Крf1 Лd6 31. Крe2 a6 32. a4. **Черные сдались.**

№ 176. Французская защита

БИСГАЙЕР — УАЙТЕКЕР

«Открытый» чемпионат США

1. e4 e6 2. d4 d5 3. e5 c5 4. c3 Кc6 5. Кf3 Фb6 6. a3 Cd7 7. b4 cd 8. cd a5 9. b5 Кa7 10. Кc3 Лc8 11. Cb2 Кh6 12. Cd3 Кf5 13. Кa4 Фd8 14. Фb3 Кh4 15. К:h4 Ф:h4 16. Кb6 Лb8 17. К:d7 Кр:d7 18. 0—0 b6 19. f4 g6 20. f5 gf 21. С:f5 Крe8 22. Лac1 Фe7 23. Cg4 h5 24. Фh3 h4 25. Лc2 К:b5 26. Лcf2 Кc7 27. Л:f7 Ф:f7 28. Л:f7 Кр:f7 29. С:e6+ К:e6 30. Фf5+ Крe7 31. Фf6+ Крd7 32. Ф:h8 Лc8 33. Ф:h4 Ce7 34. Фh7 Лc4 35. h4 b5 36. h5 b4 37. ab ab 38. h6 Лc8 39. Фd3 Лh8 40. Фb5+ Крc7 41. Фa5+ Крc6 42. Фa4+. **Черные сдались.**

№ 177. Французская защита

НИКОЛОВ — ПРАХОВ

Полуфинал первенства Болгарии

1. e4 c5 2. c3 e6 3. d4 cd 4. cd d5 5. e5 Кc6 6. Кf3 Фb6 7. a3 a5 8. Ce2 Кge7 9. Кc3 Кf5 10. Кb5 h5 11. 0—0 Cd7 12. Фb3 Фd8 13. Cg5 Ce7 14. С:e7 Кр:e7 15. Cd3 a4 16. Фc2 Фb6 17. С:f5 Ф:b5 18. Cd3 Фb6 19. Лac1 Лac8 20. Фd2 f6 21. ef+ gf 22. Кh4 Ce8 23. Лe1 Cf7 24. Фf4 Фc7 25. Фf3 Фd7 26. Фf4 Фc7 27. Фf3 Фd8 28. Фf4 Крd7 29. Кf5 Фc7 30. Фf3 Лcg8 31. Кh4 Фd8 32. Cb5 Лg4 33. g3 Лhg8 34. Кg2 Л:d4 35. Фc3 Фb6 36. С:c6+ bc 37. Кe3 e5 38. Кc2 Лc4 39. Фf3 Лf4 40. Фe3 Ф:e3 41. К:e3 Лd4 42. Лe2 Cg6 43. Лc5 Лa8 44. Кc2 Лd1+ 45. Крg2 Cd3 46. Лe3 Cf1+ 47. Крf3 d4 48. Лe1 Л:e1 49. К:e1 Крd6 50. Лc1 Лb8 51. Лc2 Лb3+ 52. Крe4 Ch3. **Белые сдались.**

№ 178. Ферзевый гамбит

НЕЙКИРХ — МИНЕВ

Матч на первенство Болгарии

1. d4 Кf6 2. c4 e6 3. Кc3 d5 4. Cg5 Ce7 5. Кf3 h6 6. С:f6 С:f6 7. e4 de 8. К:e4 Кc6 9. К:f6+ Ф:f6 10. Фd2 0—0 11. Фe3 Кb4 12. 0—0—0 Фf5 13. Фb3 c5 14. Лd2 a5 15. dc Ф:c5 16. a3 Кc6 17. Cd3 a4 18. Фc2 e5 19. Ch7+ Крh8 20. Лd5 Фe7 21. Cf5 Ce6 22. С:e6 fe 23. Лd2 Л:f3 24. gf Кd4 25. Фc3 Кb3+ 26. Крb1 К:d2+ 27. Ф:d2 Фf6 28. Лe1 Лd8 29. Фa5 Лd4 30. Ф:a4 Ф:f3 31. Фe8+ Крh7 32. Ф:e6 Ф:f2 33. Ф:e5 Л:c4 34. Лe3 Фf1+ 35. Крa2 Фf7 36. Лb3 Лc6 37. Фb5 Лc7 38. h4 g6 39. a4 Лd7 40. Крa3 Лd1 41. Лc3

Фе7+ 42. Фс5 Лd7 43. Фb4 Ф:b4+ 44. Кр:b4 Крg7 45. Лс5 Крf6 46. Лb5 Лh7 47. Кра5 g5 48. hg hg 49. Крb6 g4 50. а5 g3 51. Лb3 Лg7 52. Лf3+ Кре5 53. Лf1 Кре4 54. b4 g2 55. Лg1 Крf3 56. b5 Крf2 57. Л:g2+ Кр:g2 58. а6 ba 59. ba Лg6+ 60. Крb7 Л:а6. **Ничья.**

№ 179. Ферзевый гамбит

ПАФНУТЬЕВ — БИСГАЙЕР

«Всеамериканский» турнир

1. d4 Кf6 2. с4 е6 3. Кс3 d5 4. Сg5 Кbd7 5. е3 Сb4 6. Кf3 с5 7. cd ed 8. Сd3 с4 9. Сс2 Фа5 10. 0—0 С:с3 11. bc Ф:с3 12. Лс1 Фа3 13. Ке5 b5 14. К:d7 К:d7 15. е4 h6 16. Сh4 Кb6 17. Ле1 0—0 18. е5 Ка4 19. Ле3 Ф:а2 20. Лg3 Фb2 21. Фd2 Сf5 22. Ф:h6 Сg6 23. С:g6 Ф:f2+ 24. Кр:f2 fg+ 25. Сf6 gh 26. Л:g6+ Крf7 27. Л:h6 b4 28. g4 b3 29. Лh7+ Крg8 30. Лg7+ Крh8 31. g5 Л:f6+ 32. gf Лg8 33. Л:g8+ Кр:g8 34. е6 b2 35. Лg1+ Крf8 36. f7 Кре7 37. Лg8 Кр:е6 38. f8Ф b1Ф 39. Фh6+. **Черные сдались.**

№ 180. Ферзевый гамбит

БИСГАЙЕР — ХЕРСТ

Чемпионат США

1. d4 Кf6 2. с4 е6 3. Кf3 d5 4. Кс3 с5 5. cd cd 6. Ф:d4 ed 7. е4 de 8. Ф:d8+ Кр:d8 9. Кg5 Се6 10. К:е6+ fe 11. Сg5 Сb4 12. 0—0—0+ Кре8 13. К:е4 К:е4 14. Лd8+ Крf7 15. Л:h8 К:g5 16. Сс4 Сf8 17. f4 Кd7 18. Сb5 Ке4 19. С:d7 Кf6 20. Лd1 g6 21. g3 е5 22. Л:f8+ Кр:f8 23. fe Кg8 24. Сh3 Ле8 25. Лd5 Ле7 26. Крd2 Крf7 27. Крd3 Лс7 28. е6+ Кре7 29. Лd7+ Л:d7 30. ed Кh6 31. Се6 Кf5 32. С:f5 gf 33. Крd4 Кр:d7 34. Кре5 Кре7 35. Кр:f5. **Черные сдались на 53-м ходу.**

№ 181. Ферзевый гамбит

ДОННЕР — ОРБАН

Чемпионат Голландии

1. d4 е6 2. с4 Кf6 3. Кс3 d5 4. Кf3 с5 5. Сg5 cd 6. К:d4 е5 7. Кс2 d4 8. Кd5 Сf5 9. f3 Се7 10. К:е7 Ф:е7 11. е4 Сg6 12. b4 0—0 13. Сd3 Фе6 14. 0—0 Кfd7 15. Фе2 f6 16. Сd2 Сf7 17. f4 Крh8 18. f5 Фе7 19. Лfb1 Лс8 20. а4 Кс6 21. а5 Кd8 22. с5 а6 23. Ка3 Сg8 24. Кс4 Кf7 25. g4 Лс7 26. h4 Лf8 27. Крf2 Кd8 28. Лh1 Лс6 29. Лh3 Лс7 30. Крg2 Лс6 31. Лаh1 Лс7 32. Лg3 Лс6 33. Кd6 Лс7 34. g5 Кf7 35. К:f7+ Ф:f7 36. g6 Фе7 37. h5 Кb8 38. h6 Фе8 39. hg+ Л:g7 40. Сh6 hg 41. С:g7++ Кр:g7 42. Л:g6+ Крf7 43. Сс4+ Кре7 44. С:g8. **Черные сдались.**

№ 182. Славянская защита

РАБАР — ФУДЕРЕР

Матч-турнир, Югославия

1. d4 d5 2. с4 е6 3. Кс3 с6 4. Кf3 Кf6 5. е3 Кbd7 6. Сd3 dc 7. С:с4 b5 8. Сd3 а6 9. е4 с5 10. е5 cd 11. К:b5 ab 12. ef Фb6 13. fg С:g7 14. 0—0 0—0 15. Фе2 Сb7 16. С:b5 С:f3 17. gf Кс5 18. Сс4 Фd6 19. Крh1 d3 20. Фе3 Крh8 21. Лg1 f5 22. Лb1 f4 23. Фd2 Фс6 24. Фd1 Ке4 25. fe Ф:е4+ 26. f3 Ф:с4 27. b3 Фd5 28. Лg2 е5 29. Лf2 е4 30. fe Ф:е4+ 31. Фf3 d2 32. Ф:е4 d1Ф+ 33. Крg2 Фg4+ 34. Крh1 Лае8 35. Фd3 Ле1+ 36. Лf1 f3 37. Лb2 Л:с1. **Белые сдались.**

№ 183. Славянская защита

ЭВАНС — РОССОЛИМО

«Всеамериканский» турнир

1. d4 d5 2. с4 с6 3. Кf3 Кf6 4. Кс3 dc 5. е3 b5 6. а4 b4 7. Ка2 е6 8. С:с4 Сb7 9. 0—0 Кbd7 10. Сd2 а5 11. Кс1 Се7 12. Кd3 0—0 13. Фе2 с5 14. Лfс1 Фb6 15. Сb5 Лfd8 16. Кfе5 Лас8 17. Се1 К:е5 18. de Кd7 19. f4 Са6 20. Кf2 С:b5 21. Ф:b5 с4 22. Ф:b6 К:b6 23. Крf1 h5 24. е4 Лd4 25. Кре2 g6 26. Сd2 Сс5 27. Се3 Лd7 28. С:с5 Л:с5 29. g3 Лс8 30. Лd1 Лсd8 31. h3 Л:d1 32. К:d1 Лd3 33. Ке3 Лd4 34. Кс2 Лd3 35. Ке3 Лb3 36. Ла2 Крf8 37. g4 h4 38. f5 g5 39. Крd2 Кре8 40. Кре2 Крd7 41. Ла1 Л:b2+ 42. Кре1 Лb3 43. Кре2 Лb2+ 44 Кре1 Лb3 45. Кре2 Крс5 46. Лd1 Лb2+ 47. Крf3 Крс5 48. fe fe 49. Лd6 Лh2 50. Л:е6 с3 51. Ле7 Л:h3+ 52. Кре2 b3 53. е6 b2 54. Лс7+ Крd6 55. е7 Л:е3+ 56. Кр:е3 Кd5+ 57. ed b1Ф 58. е8К+ Кр:d5. **Белые сдались.**

№ 184. Принятый ферзевый гамбит

ЗЕМБИНСКИЙ — СЛИВА

Чемпионат Польши

1. d4 d5 2. с4 dc 3. Кf3 а6 4. е3 Сg4 5. С:с4 е6 6. Кс3 Кс6 7. 0—0 Кf6 8. Фе2 Сd6 9. Лd1 0—0 10. h3 Сh5 11. g4 К:g4 12. hg С:g4 13. Крg2 b5 14. Сb3 Фf6 15. Ке4 Фg6 16. Кg3 h5 17. Фс2 С:f3+ 18. Кр:f3 f5 19. Ф:с6 h4 20. Лh1 hg 21. fg Фg4+ 22. Крf2 Ф:g3+ 23. Кре2 Лае8 24. Фf3 Ф:f3+ 25. Кр:f3 g5 26. Сd2 g4+ 27. Кре2 Крg7 28. Лh5 Лh8 29. Л:h8 Кр:h8 30. Лg1 Крg7 31. е4 с5 32. dc С:с5 33. Се3 Сd6 34. Сd4+ Крg6 35. е5 Сf8 36. Се3 Сh6 37. С:h6 Кр:h6 38. Кре3 Крg5 39. Лd1 f4+ 40. Кре4 g3 41. Лh1 а5 42. а4 ba 43. С:а4 Лb8 44. b3 Крg4 45. Лh6 Лb4+ 46. Крd3 f3 47. Кре3 f2 48. Лf6 Лb7 49. Лf8 Лс7 50. Сb5 Лс3+ 51. Крd2 Л:b3 52. Сf1 Лb1 53. Се2+ Крh3 54. Лh8+ Крg2 55. Лf8 Крg1 56. Кре3 g2. **Белые сдались.**

№ 185. Дебют ферзевых пешек

ФИЛЧЕВ — ПРАХОВ

Полуфинал первенства Болгарии

1. d4 Кf6 2. Кf3 g6 3. Сf4 Сg7 4. Кс3 d5 5. Фd2 0—0 6. Сh6 с6 7. С:g7 Кр:g7 8. е3 Кbd7 9. Сd3 Фс7 10. 0—0 е5 11. е4 ed 12. К:d4 de 13. К:е4 К:е4 14. С:е4 Кf6 15. Лfе1 Сd7 16. Фс3 Крg8 17. К:с6 С:с6 18. Ф:f6 С:е4 19. Л:е4 Ф:с2 20. Лае1 Лаd8 21. h4 h5 22. Ле7 Лd1 23. Л:d1 Ф:d1+ 24. Крh2 Фd5 25. а4 Лс8 26. f4 Лb8 27. а5 а6 28. b4 Лс8 29. f5 gf 30. Ле3 f4 31. Ле5 Фс6 32. Лg5+ Крf8 33. Фg7+ Кре7 34. Лс5 Ф:с5 35. bc Л:с5 36. Фd4 Лb5 37. Ф:f4 f6 38. g4 hg 39. Ф:g4 Крf7 40. Крg3 Л:а5 41. Фс4+. **Черные сдались.**

№ 186. Защита Нимцовича

ФУДЕРЕР — РАБАР

Матч-турнир, Югославия

1. d4 Кf6 2. с4 е6 3. Кс3 Сb4 4. е3 0—0 5. Сd3 d5 6. Кf3 с5 7. 0—0 Кс6 8. а3 С:с3 9. bc dc 10. С:с4 Фс7 11. а4 b6 12. Са3 е5 13. Фс2 Сb7 14. Се2 е4 15. Кd2 Лfd8 16. dc Ке5 17. cb ab 18. h3 Фс6 19. Сb5 Фе6 20. Лfd1 h5 21. Кf1 Лd3 22. С:d3 ed 23. Фb2 Фd5 24. f3 К:f3+ 25. gf Ф:f3 26. Лd2 Ке4 27. Лg2 К:с3 28. Фf2 Ф:h3 29. Фg3 С:g2 30. Ф:g2 Ке2+ 31. Крf2 Фh4+ 34. Кg3 Фf6+ 33. Фf3 К:g3 34. Кр:g3 h4+ 35. Крf2 Ф:f3+ 36. Кр:f3 Л:а4 37. Сb2 Л:а1 38. С:а1 d2 39. Кре2 f6. **Белые сдались.**

№ 187. Защита Нимцовича

БЕРГЕР — ЭВАНС

Чемпионат США

1. d4 Кf6 2. с4 е6 3. Кс3 Сb4 4. е3 0—0 5. Сd3 с5 6. Кf3 d5 7. 0—0 Кс6 8. а3 С:с3 9. bc dc 10. С:с4 Фс7 11. Ле1 е5 12. К:е5 К:е5 13. de Ф:е5 14. Фс2 Сf5 15. Сd3 С:d3 16. Ф:d3 Лfd8 17. Фb1 Кg4 18. h3 Фh2+ 19. Крf1 Ке5 20. Ф:b7 Кd3 21. Лd1 Фh1+ 22. Кре2 Кf4+. **Белые сдались.**

№ 188. Защита Нимцовича

НЕЙКИРХ — МИНЕВ

Матч на первенство Болгарии

1. d4 Кf6 2. с4 е6 3. Кс3 Сb4 4. е3 0—0 5. Сd3 с5 6. а3 С:с3+ 7. bc d5 8. cd ed 9. Ке2 Кс6 10. Кg3 Ле8 11. 0—0 Сd7 12. Лb1 b6 13. f3 Лс8 14. Ле1 Лс7 15. а4 Сс8 16. Сb5 Ле6 17. Сd3 cd 18. cd Ка5 19. Сf5 Ле8 20. Крh1 С:f5 21. К:f5 Фd7 22. g4 Лс4 23. Лb5 Лb8 24. Са3 а6 25. Лb4 b5 26. ab Л:b5 27. Л:b5 ab 28. Фb1 Ла4 29. Сс5 Кс4 30. g5 Ке8 31. е4 de 32. Ф:е4 Кеd6 33. С:d6 К:d6 34. Фе5. **Черные сдались.**

№ 189. Защита Грюнфельда

ХОВЕ — МОНСЕН

Чемпионат Норвегии

1. d4 Kf6 2. c4 g6 3. Kc3 d5 4. cd K:d5 5. e4 K:c3 6. bc c5 7. Cb5+ Cd7 8. C:d7+ K:d7 9. Ke2 Cg7 10. 0—0 0—0 11. Ce3 Фa5 12. Лb1 cd 13. cd b5 14. Фb3 a6 15. d5 Ke5 16. Kd4 Лfc8 17. Лbc1 Kc4 18. Kc6 Фc7 19. Лfd1 K:e3 20. Ф:e3 Фd7 21. g3 h5 22. h4 Kph7 23. Лc2 e6 24. Фf3 ed 25. ed a5 26. Лe1 Лe8 27. Лce2 Л:e2 28. Л:e2 Лe8 29. Л:e8+ Ф:e8 30. Kpg2 Фd7 31. K:a5 Cf8 32. Kc6 Cd6 33. Фf6 b4 34. Ke5 C:e5 35. Ф:e5 Kpg8 36. Kpf3 f6 37. Фe6+ Ф:e6 38. de Kpf8 39. Kpe4 Kpe7 40. Kpd5 g5 41. Kpc4 Kp:e6 42. Kp:b4 Kpd6 43. Kpc4 Kpc6 44. Kpd4 Kpd6 45. a4 Kpc6 46. Kpe4. **Черные сдались.**

№ 190. Староиндийская защита

ВАКС — ЭВАНС

Чемпионат США

1. d4 Kf6 2. Kf3 g6 3. g3 Cg7 4. Cg2 0—0 5. 0—0 d6 6. c4 Kbd7 7. Kc3 e5 8. e3 c6 9. b3 e4 10. Kd2 d5 11. Ca3 Лe8 12. Лc1 a6 13. Фc2 Kf8 14. Ka4 b5 15. Kc5 h5 16. cd cd 17. b4 h4 18. Kdb3 hg 19. fg Kg4 20. Лce1 f5 21. Cc1 Kh7 22. Ka5 Kg5 23. Cd2 Kf7 24. Фb3 Kf6 25. Лc1 Kd6 26. a4 Kc4 27. Фa2 Ce6 28. Лfe1 Cf7 29. Cf1 Kg4 30. K:c4 dc Фb2 Фg5 32. Лa1 Cf8 33. Лa3 Cd6 34. Cc1 Cd5 35. Фg2 Kpg7 36 Ce2 K:h2 37. Ф:h2 Лh8 38. Фg2 Лh7 39. Лa2 Лah8 40. Cf1 C:g3 41. Лee2 Ch2+ 42. Kpf2 Фh4+. **Белые сдались.**

№ 191. Староиндийская защита

ВАЛЛИС — ХОРЗМЭН

Чемпионат Англии

1. Kf3 Kf6 2. c4 d6 3. d4 Kbd7 4. Kc3 e5 5. e4 c6 6. Ce2 g6 7. 0—0 Cg7 8. h3 0—0 9. Cg5 ed 10. K:d4 Kc5 11. Cf3 Лe8 12. Лe1 Фb6 13. Kb3 Ce6 14. e5 K:b3 15. ef K:a1 16. fg C:c4 17. Ф:a1 Л:e1+ 18. Ф:e1 Ф:b2 19. Ch6 Ce6 20. Ke4 d5 21. Фb4 Фa1+ 22. Cd1. **Черные сдались.**

№ 192. Староиндийская защита

ТИРОЛЕР — ГЮНСБЕРГЕР

Четвертьфинал первенства Румынии

1. d4 Kf6 2. c4 g6 3. Kc3 Cg7 4. e4 d6 5. Kf3 0—0 6. Ce2 e5 7. 0—0 Kc6 8. d5 Ke7 9. Ke1 Kd7 10. Ce3 f5 11. f3 f4 12. Cf2 g5 13. Kd3 Kf6 14. c5 Kg6 15. Лc1 Лf7 16. cd cd 17. Ce1 Cd7 8. Фb3 g4 19. Ф:b7 g3 20. hg Kh5 21. gf ef 22. Cd1 Kg3 23. K:f4 Cd4+ 24. Cf2 K:f4 25. C:d4 Фh4.

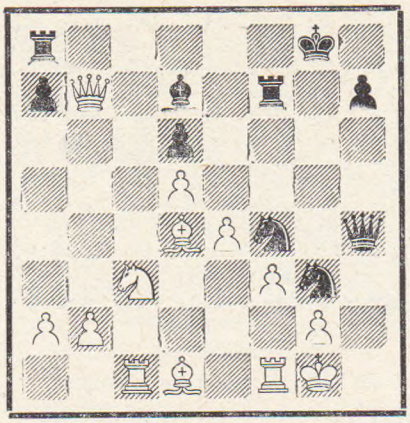

26. Ф:a8+ Лf8 27. Ф:f8+ Kp:f8 28. Лc2 Фh1+ 29. Kpf2 Ф:g2+ 30. Kpe3 K:f1+. **Белые сдались.**

№ 193. Староиндийская защита

ЭЙВЕ — ван ден БЕРГ

Чемпионат Голландии

1. d4 Kf6 2. c4 g6 3. g3 Cg7 4. Cg2 0—0 5. Kc3 d6 6. Kf3 Kc6 7. d5 Ka5 8. Kd2 c5 9. 0—0 a6 10. e4 b5 11. cb ab 12. K:b5 Ca6 13. a4 Kd7 14. Лe1 Ke5 15. Cf1 c4 16. b4 cb 17. Лb1 Cc8 18. K:b3 Cg4 19. Ce2 C:e2 20. Л:e2 K:b3 21. Ф:b3 Фa5 22. Cg5 f6 23. Cf4 Ф:a4 24. C:e5 fe 25. Ф:a4 Л:a4 26. Kc7 Ch6 27. Ke6 Лc8 28. g4 Cf4 29. g5 h5 30. Лb7 Kpf7 31. Kpg2 Лaa8 32. Лeb2 Cc1 33. Л2b3 Лa3 34 Лc7. **Черные сдались.**

№ 194. Староиндийская защита

МИЛЕВ — ПИСКОВ

Полуфинал первенства Болгарии

1. d4 Kf6 2. c4 g6 3. Kc3 Cg7 4. e4 d6 5. f3 0—0 6. Ce3 e5 7. Kge2 ed 8. K:d4 c6 9. Kc2 d5 10. cd cd 11. ed Лe8 12. Фd2 Фa5 13. 0—0—0 Ka6 14. Cd4 Cf5 15. g4 C:c2 16. Ф:c2 Kb4 17. Фb3 Лec8 18. Kpb1 Лd8 19. Cc4 Лd7 20. a3 Ka6 21. Cb5 Лdd8 22. g5 Kh5 23. C:g7 Kp:g7 24. d6 Фb6 25. Фd5 Kpg8 26. Фe5 Kc5 27. Kd5 f6 28. K:b6 fe 29. K:a8 Л:a8 30. Лhe1. **Черные сдались.**

№ 195. Староиндийская защита

БИСГАЙЕР — КЭЖДЕН

«Всеамериканский» турнир

1. d4 Kf6 2. c4 g6 3. Kc3 Cg7 4. e4 d6 5. f4 0—0 6. Kf3 Kfd7 7. Cd3 e5 8. fe de 9. d5 Kc5 10. Cc2 a5 11. Ce3 Фe7 12. 0—0 Kba6 13. a3 Cd7 14. Лe1 b6 15. d6 Ф:d6 16.Ф:d6 cd 17. Лad1 Ce6 18. Kd5 C:d5 19. Л:d5 Лfd8 20. Лed1 Cf8 21. K:e5 Лe8 22. Kg4 Лe6 23. e5 Kc7 24. Л:d6 C:d6 25. ed K7a6 26. d7 Лd8 27. Cg5 Л:d7 28. Kf6+ Л:f6 29. C:f6 Л:d1+ 30. C:d1 Kd7 31. Cd4 Kpf8 32. Kpf2 Kpe7 33. Kpe3 Kac5 34. b4 ab 35. ab Ke6 36. Ca4 Kef8 37. Kpe4 Kpd6 38. C:d7 K:d7 39. C:b6 f5+ 40. Kpf4 h6 41. Cd4 Kpe6 42. h4 Kf8 43. Cg7 g5+ 44. Kpf3 Kg6 45. h5 Ke5+ 46. C:e5 Kp:e5 47. g3. **Черные сдались.**

№ 196. Защита Уфимцева

ФУДЕРЕР — ПИРЦ

Матч-турнир, Югославия

1. e4 d6 2. d4 Kf6 3. Kc3 g6 4. Cg5 Cg7 5. Фd2 c6 6. f4 0—0 7. Ce2 Kbd7 8. 0—0—0 b5 9. Cf3 Kb6 10. e5 Kfd5 11. ed Ф:d6 12. C:d5 K:d5 13. Ke4 Фc7 14. Лf1 f6 15. Ch4 Ch6 16. Ke2 Cg4 17. g3 Лae8 18. Kpb1 e5 19. K2c3 ef 20. K:d5 cd 21. K:f6+ Л:f6 22. C:f6 Лe2 23. Фc3 Ф:c3 24. bc f3 25. h3 Cf5 26. Л:f3 C:c2+ 27. Kpa1. **Ничья.**

№ 197. Защита Уфимцева

ФУДЕРЕР — ПИРЦ

Матч-турнир, Югославия

1. e4 d6 2. d4 Kf6 3. Kc3 g6 4. Cg5 Cg7 5. Фd2 cd 6. f4 0—0 7. Ce2 d5 8. e5 Ke8 9. Ch4 f6 10. g4 Ch6 11. g5 fg 12. fg Cg7 13. Cg3 Cf5 14. h4 e6 15. Kf3 c5 16. dc Kc6 17. Kb5 Ce4 18. 0—0 C:f3 19. C:f3 C:e5 20. C:e5 K:e5 21. Cg2 Kg7 22. Kd4 Kc6 23. K:e6 K:e6 24. C:d5 Фe7 25. Фe3 Лae8 26. Л:f8+ Kp:f8 27. Лf1+ Kpg7 28. Фc3+ Kpg8 29. Лe1 Kd8 30. b4 Фd7 31. Фe5 Фg7 32. Фe4 Kph8 33. a4 Фc3 34. Kph2 Kpg7 35. Лe3 Фa1 36. c3 Ф:a4 37. Фe5+ Kpg8 38. Фd6 Фc2+ 39. Kpg3 Фc1. **Ничья.**

№ 198. Дебют Рети

ЛАСЛО — САПИ

Полуфинал первенства Венгрии

1. Kf3 Kf6 2. g3 d5 3. Cg2 c5 4. 0—0 Kc6 5. d4 Cf5 6. c4 dc 7. Фa4 cd 8. K:d4 Ф:d4 9. C:c6+ Cd7 10. Лd1 C:c6 11. Ф:c6+ Фd7 12. Л:d7 bc 13. Лd4 Лd8 14. Л:c4 Лd1+ 15. Kpg2 Kpd7 16. Kc3 Лe1 17. Лa4 Kd5 18. Л:a7+ Kpe6 19. K:d5 cd 20. e3 g6 21. b3 Cg7 22. Cb2. **Черные сдались.**

№ 199. Дебют Рети

ПИРЦ — РАБАР

Матч-турнир, Югославия

1. Kf3 d5 2. g3 g6 3. Cg2 Cg7 4. d4 Kf6 5. 0—0 0—0 6. b3 c5 7. dc Ka6 8. Cb2 K:c5 9. Kbd2 b6 10. Ke5

Cb7 11. Kd3 Kfe4 12. C:g7 Kp:g7 13. K:c5 K:c5 14. f4 Фc7 15. Фc1 f6 16. Фb2 e5 17. fe fe 18. e3 Лad8 19. Л:f8 Л:f8 20. Лf1 Л:f1+ 21. Kp:f1 Kd7 22. Kf3 Kpf6 23. Kpf2 Kc5 24. Kd2 Kpe6 25. Ch3+ Kpd6 26. Kpg1 Фe7 27. b4 Ka4 28. Фb3 b5 29. Фd3 Kpc6 30. Cg2 Kb6 31. a3 Фd6 32. Kb3 Kc4 33. Kc5 Cc8 34. a4 a6 35. ab+ ab 36. Фc3 Kpb6 37. Фa1 d4 38. Фa8 Kpc7 39. Фa7+ Kpd8 40. Ke4 Фc7 41. Ф:c7+ Kp:c7. **Ничья.**

№ 200. Голландская защита

ПИРЦ — ФУДЕРЕР

Матч-турнир, Югославия

1. Kf3 f5 2. c4 Kf6 3. Kc3 d6 4. d4 g6 5. g3 Cg7 6. Cg2 0—0 7. 0—0 c6 8. b3 Фc7 9. Ca3 a5 10. Лc1 Ka6 11. d5 Лd8 12. Kd4 e5 13. de Kc5 14. Фd2 a4 15. b4 K:e6 16. Kd5 Фf7 17. Kb6 Лb8 18. K:c8 Лb:c8 19. Cb2 Kg4 20. K:e6 Ф:e6 21. C:g7 Kp:g7 22. h3 Kf6 23. e3 Ke4 24. Фd4+ Kpg8 25. Лfd1 Фe7 26. a3 c5 27. Фd5+ Kpg7 28. b5 Лd7 29. Фd3 Фe6 30. Фc2 Лa8 31. Лd3 Kpf7 32. Лcd1 Kpe7 33. Kph2 h5 34. f3 Kf6 35. h4 Фe5 36. Ch3 b6 37. Фd2 d5 38. cd Лad8 39. e4 fe 40. C:d7 Kp:d7 41. Лe1 c4 42. Лc3 Лc8 43. Фc2 g5 44. hg Ф:g5 45. fe h4 46. Kpg1 Лg8 47. Фf2 Фe5 48. Фf5+ Kpd6 49. Ф:e5+ Kp:e5 50. Kpg2 Kpd4 51. Лf3 K:e4 52. Лf4 Л:g3+ 53. Kpf1 Kp:d5 54. Лf:e4 h3 55. Л4e3 h2 56. Лd1+ Kpc5 57. Лe5×.

№ 201. Голландская защита

НЕЙКИРХ — МИНЕВ

Матч на первенство Болгарии

1. d4 f5 2. g3 Kf6 3. Cg2 e6 4. Kf3 Ce7 5. 0—0 0—0 6. c4 Фe8 7. Kc3 d6 8. Лe1 Фg6 9. e4 K:e4 10. K:e4 fe 11. Л:e4 Kc6 12. Лe1 Kb4 13. Лe2 e5 14. de Cg4 15. Фb3 Фd3 16. Ф:d3 K:d3 17. Лe3 K:c1 18. Л:c1 C:f3 19. C:f3 c6 20. Лb3 de 21. Л:b7 Cc5 22. C:c6 Л:f2 23. Cd5+ Kph8 24. Kph1 Лaf8 25. b4 Ce3 26. Лe1 Л:a2 27. c5 Лd2 28. Cf3 Cf2 29. Лe2 Лd1+ 30. Kpg2 Cd4 31. Лc2 g6. **Черные сдались.**

№ 202. Дебют Берда

МИНЕВ — НЕЙКИРХ

Матч на первенство Болгарии

1. f4 Kf6 2. Kf3 d5 3. e3 g6 4. Ce2 Cg7 5. 0—0 0—0 6. Фe1 Kc6 7. d3 Лe8 8. Фg3 e5 9. K:e5 K:e5 10. fe Л:e5 11. Kc3 Лe8 12. Kph1 Cf5 13. Cd2 Фd7 14. Лae1 Лe7 15. Фh4 Лae8 16. h3 h5 17. Cc1 c6 18. Лf2 Kh7 19. Лef1 d4 20. ed C:d4 21. Л:f5 gf 22. C:h5 Ce3 23. C:e3 Л:e3 24. Фf4 Л3e5 25. d4 Лe3 26. Ф:f5 Ф:f5 26. Л:f5 Л8e7 28. d5 Kpg7 29. dc bc 30. Cf3 Лb7 31. Ka4 Лe6 32. Kpg1 Лc7 33. h4 Kf6 34. c4 Ke4 35. Kc5 K:c5 36 Л:c5 Лe1+ 37. Kph2 Лb1 38. b3 Лb2 39. Л:c6 Л:c6 40. C:c6 Л:a2 41. Kpg3 Лb2 42. Ca4 f5 43. c5 Kpf6 44. c6 Лc2 45. Kpf3 Kpe5 46. h5 Лc3+ 47. Kpf2 Kpf4 48. h6 Лc2+ 49. Kpf1 Kpe3 50. Kpg1 f4 51. h7. **Черные сдались.**

СОРЕВНОВАНИЯ ШАХМАТИСТОК

№ 203. Голландская защита

КЕЛЛЕР-ГЕРМАН — ИМКАМП

Общегерманский чемпионат, 1953 г.

1. d4 f5 2. g3 Kf6 3. Cg2 e6 4. Kf3 Ce7 5. 0—0 0—0 6. c4 d5 7. Kc3 c6 8. b3 Cd7 9. Cb2 Ce8 10. Фc2 Kbd7 11. e3 Лc8 Лfd1 Ch5 13. Ke2 Cd6 14. Kf4 Cf7 15. Лac1 Лe8 16. Ke5 Фc7 17. K:f7 Kp:f7 18. Фe2 Фd8 19. Kd3 g6 20. Ke5+ Kpg7 21. f3 Фc7 22. Kd3 Фb8 23. e4 fe 24. fe Cc7 25. e5 Kg8 26. Ch3 Лe7 27. Ca3 Л7e8 28. Kf4 dc 29. K:e6+ Kph8 30. K:c7 Ф:c7 31. bc Лcd8 32. Лf1 b6 33. Лf7 c5 34. Л:d7 Л:d7 35. C:d7 Ф:d7 36. d5 Kh6 37. Cb2 Kpg8 38. e6 Фd6 39. Ce5 Л:e6 40. de Ф:e6 41. Лe1. **Черные сдались.**

№ 204. Защита двух коней

КЕРТЕС — ГУРСКАЯ

Чемпионат Венгрии, 1953 г.

1. e4 e5 2. Kf3 Kc6 3. Cc4 Kf6 4. Kg5 d5 5. ed Ka5 6. Cb5+ c6 7. dc bc 8. Фf3 Лb8 9. C:c6+ K:c6 10. Ф:c6+ Kd7 11. Kf3 Лb6 12. Фe4 Cb7 13. Фe2 e4 14. 0—0 Ce7 15. Ke1 0—0 16. d3 ed 7. K:d3 Cd6 18. Kc3 Лe8 19. Фd1 Фc7 20. f4 Фc6 21 Фf3 Фc4 22. Фh3 Kc5 23. Ce3 K:d3 24. cd Л:e3 25. Ф:e3 Л:b2 26. Фe8+ Cf8 27. Ф:f8+ Kp:f8 28. dc Л:g2+ 29. Kph1 Лc2+ 30. Kpg1 Лg2+ 31. Kph1 Лc2+ 32. Kd5 Л:c4 33. Лfd1 Лc5 34. Kpg1 C:d5 35. a4 Ce6 36. Kpf2 Лc2+ 37. Kpg3 Лc3+ 38. Kpf2 a5 39. Лd4 Kpe7 40. Лe1 Kpf6 41. Лe5. **Белые выиграли.**

№ 205. Защита Филидора

ГРУШКОВА — СУХА

Чемпионат Чехословакии, 1954 г.

1. e4 e5 2. Kf3 d6 3. d4 Kf6 4. de K:e4 5. Cc4 Фe7 6. 0—0 de 7. Фd5 Kd6 8 K:e5 Ce6 9. Фd3 K:c4 10. K:c4 Kc6 11. Лe1 Лd8 12. Фc3 Фb4 13. Cf4 Лd4 14. C:c7 Ф:c3 15. K:c3 Л:c4 16. a3 Ce7 17. Лad1 0—0 18. Лe3 Лd4 19. Лde1 Лd7 20. Cf4 Лfd8 21. Лg3 Cd6 22. C:d6 Л:d6 23. Ke4 Лd1. **Белые сдались.**

№ 206. Сицилианская защита

ГЕРОЛЬДТ — КЕЛЛЕР-ГЕРМАН

Общегерманский чемпионат, 1953 г.

1. e4 c5 2. Kf3 e6 3. d4 cd 4. K:d4 Kf6 5. Kc3 d6 6. Ce2 a6 7. Ce3 Фc7 8. 0—0 b5 9. a3 Cb7 10. f3 Kbd7 11. Kb3 Лc8 12. Cd3 Ce7 13. Фe2 0—0 14. Фf2 Ca8 15. Ke2 d5 16. ed K:d5 17. Cd2 Ke5 18. Лac1 Kc4 19. C:c4 bc 20. Kbd4 e5 21. Kf5 Cc5 22. Ce3 Фa7. **Ничья.**

№ 207. Сицилианская защита

ГЕРОЛЬДТ — ЦЕННЕР

Чемпионат ГДР, 1954 г.

1. e4 c5 2. Kf3 d6 3. d4 cd 4. K:d4 Kf6 5. Kc3 Kc6 6. Cg5 e6 7. Фd2 Фc7 8. 0—0—0 a6 9. f4 K:d4 10. Ф:d4 e5 11. fe de 12. Фa4+ Cd7 13. Cb5 Лd8 14. Kd5 K:d5 15. C:d8 Ф:d8 16. C:d7+ Ф:d7 17. Ф:d7+ Kp:d7 18. Л:d5+ Kpe6 19. Лhd1 Ce7 20. Лd7. **Черные сдались.**

№ 208. Сицилианская защита

ГЕРОЛЬДТ — КРЕМЕР

Чемпионат ГДР, 1954 г.

1. e4 c5 2. Kf3 e6 3. d4 cd 4. K:d4 Kf6 5. Kc3 d6 6. Ce2 a6 7. 0—0 Фc7 8. f4 b5 9. Cf3 Cb7 10. e5 de 11. fe Kfd7 12. C:b7 Ф:b7 13. Фh5 g6 14. Фh4 Cg7 15. Ke4 C:e5 16. Kf3 Фb6+ 17. Kph1 Cg7 18. Ch6 0—0 19. Kfg5 Фd4 20. Лad1 Фe5 21. K:h7 C:h6 22. Ф:h6 Фh8 23. Khf6+. **Черные сдались.**

№ 209. Сицилианская защита

ЛИТМАНОВИЧ — ГОЛУЙ

Чемпионат Польши, 1953 г.

1. e4 c5 2. Kc3 Kc6 3. g3 g6 4. Cg2 Cg7 5. d3 e6 6. Ce3 d6 7. Kge2 Kd4 8. 0—0 Kge7 9. Kph1 Лb8 10. Фd2 K:e2 11. Ф:e2 b5 12. Kd1 Cd7 13 c3 a5 14. a3 a4 15. Лb1 b4 16. cb cb 17. Фc2 0—0 18. ab Л:b4 19. f4 Фb8 20. d4 C:d4 21. C:d4 Л:d4 22. Kc3 Лc8 23. Фf2 Лb4 24. Фc2 d5 25. Фd2 d4 26. Ka2 Лbc4 27. Лfc1 Фb3 28. Л:c4 Л:c4 29. Kc1 Фc2 30. Ф:c2 Л:c2 31. Cf1 Cc6 32. Cd3 Лd2 33. Kpg1 f5 34. ef ef 35. Cf1 Kd5 36. Cc4 Kpg7 37. C:d5 C:d5 38. b3 Лd1+ 39. Kpf2 ab 40. Kpe2 Лh1 41. Kpd2 Л:h2+. **Белые сдались.**

№ 210. Сицилианская защита

РИНДЕР — КЕЛЛЕР-ГЕРМАН

Общегерманский чемпионат, 1953 г.

1. e4 c5 2. c3 d5 3. ed Ф:d5 4. d4 cd 5. Ф:d4 Ф:d4 6. cd Кf6 7. Кf3 Кc6 8. Кc3 e6 9. Ce3 Cb4 10. a3 Ca5 11. b4 Cc7 12. Лc1 0—0 13. Ce2 Лd8 14. 0—0 a6 15. Лfd1 Cd7 16. d5 ed 17. К:d5 К:d5 18. Л:d5 Ce6 19. Л:d8+ Л:d8 20. Крf1 Cd5 21. a4 Cb8 22. b5 ab 23. ab Ke5 24. К:e5 C:e5 25. Cb6 Лe8 26. Лd1. **Ничья.**

№ 211. Ферзевый гамбит

ГОЛУЙ — ЮРЧИНСКАЯ

Чемпионат Польши, 1953 г.

1. d4 d5 2. c4 e6 3. Кc3 Ke7 4. Cf4 Кbc6 5. e3 Кg6 6. Cg3 a6 7. Кf3 Ce7 8. Лc1 0—0 9. Cd3 dc 10. C:c4 Cd6 11. Ke4 C:g3 12. hg Кce7 13. Л:h7 Кр:h7 14. Кfg5+ Крg8 15. Фh5 Лe8 16. Кf6+ Крf8 17. Кgh7×.

№ 212. Испанская партия

ГОРСКАЯ — БАУЗА

Полуфинал первенства Польши, 1954 г.

1. e4 e5 2. Кf3 Кc6 3. Cb5 a6 4. Ca4 Cc5 5. c3 Фe7 6. 0—0 b5 7. Cc2 Кf6 8. d4 Cb6 9. Cg5 h6 10. Ch4 0—0 11. Лe1 d6 12. h3 Cb7 13. Фd3 Ca5 14. Кbd2 ed 15. e5 К:e5 16. К:e5 g5 17. Кg4. **Черные сдались.**

Международный турнир по переписке

№ 213. Испанская партия

КАЛИВОДА — ХАКАНЕН

1. e4 e5 2. Кf3 Кc6 3. Cb5 a6 4. Ca4 Кf6 5. 0—0 К:e4 6. d4 b5 7. Cb3 d5 8. de Ce6 9. Фe2 Ce7 10. Лd1 Кc5 11. C:d5 C:d5 12. Кc3 Cc4 13. Л:d8+ Л:d8 14. Фe3 b4 15. b3 Ce6 16. Ke4 Лd1+ 17. Ke1 Кd4 18. Cb2 К:c2 19. Фe2 Л:a1 20. C:a1 К:a1 21. К:c5 C:c5 22. Кd3 Cb6 23. К:b4 0—0 24. Кc6 f6 25. h3 Крh8 26. Крh2 Cf5 27. Ke7 Cc2 28. ef gf 29. Кc6 Cg6 30. h4 Cc5 31. h5 Ce8 32. Ke7 Cd6+ 33. g3 Cd7 34. Кd5 Cb5 35. Фe6 Кc2 36. h6. **Черные сдались.**

№ 214. Сицилианская защита

АРНЛИНД — ван ШЕЛЬТИНГА

1. e4 c5 2. Кf3 d6 3. c3 Кf6 4. Фc2 Кc6 5. d4 d5 6. e5 Кd7 7. e6 fe 8. Cd3 Кf6 9. Ke5 К:e5 10. de c4 11. Ce2 Ke4 12. Ce3 Фc7 13. Cd4 g6 14. Кd2 К:d2 15. Ф:d2 Cg7 16. Фe3 Cd7 17. f4 b6 18. h4 0—0—0 19. 0—0 Крb8 20. a4 Лdf8 21. b4 Крb7 22. b5 Лa8 23. Лfb1 Лhb8 24. a5 Фd8 25. C:c4 dc 26. Фe4+ Крc8 27. ab Лb7 28. Л:a7. **Черные сдались.**

№ 215. Сицилианская защита

ВИО — ХУКЕЛЬ

1. e4 c5 2. Кf3 Кc6 3. d4 cd 4. К:d4 Кf6 5. Кc3 d6 6. Cg5 e6 7. Фd2 a6 8. 0—0—0 Cd7 9. f4 h6 10. Ch4 Ce7 11. Кf3 Фc7 12. e5 de 13. fe Кd5 14. C:e7 Кc:e7 15. Ke4 0—0 16. Крb1 b5 17. Cd3 Кg6 18. Кf6+ К:f6 19. ef Кf4 20. Ce4 Лad8 21. g3 Кg6 22. Фe3 Лfe8 23. C:g6 fg 24. Фe5 Лc8 25. Ф:c7 Л:c7 26. Ke5 Cc8 27. f7+ Л:f7 28. К:f7 Кр:f7 29. Лhf1+ Крe7 30. Лd2 e5 31. Лd5 Ce6 32. Л:e5 Крd6 33. Лee1 Лc8 34. Лe3. **Черные сдались.**

№ 216. Сицилианская защита

САЛЬМ — ШВИНД

1. e4 c5 2. Кf3 Кc6 3. d4 cd 4. К:d4 Кf6 5. Кc3 d6 6. Cg5 e6 7. Фd2 a6 8. 0—0—0 h6 9. Cf4 Cd7 10. К:c6 C:c6 11. Фe3 Фc7 12. Ce2 0—0—0 13. Лd2 Ce7 14. Лhd1 Лd7 15. e5 Ke8 16. ed C:d6 17. C:d6 Л:d6 18. Фa7 Л:d2 19. Л:d2 Кf6 20. g3 Лe8 21. Лd4 Фb8 22. Фc5 Кd7 23. Фb4 Фe5 24. Ke4 Крc7 25. f4. **Черные сдались.**

№ 217. Сицилианская защита

ШЕНМАН — ОЛЕКСА

1. e4 c5 2. Кf3 Кf6 3. e5 Кd5 4. Кc3 Кb4 5. d4 cd 6. К:d4 К8c6 7. Кf3 Фa5 8. a3 К:e5 9. ab К:f3+ 10. fg Ф:a1 11. Cc4 e6 12. Кb5 C:b4+ 13. c3 Фa5 14. cb Ф:b4+ 15. Cd2 Фc5 16. Ce3 Фb4+ 17. Фd2 Ф:d2+ 18. Кр:d2 0—0 19. Кd6 b6 20. Лg1 Лb8 21. Ch6 g6 22. f4 Cb7 23. f5 Cc6 24. Cd3 Лfd8 25. Крe3 b5 26. f6 Лb6 27. Cf4 Cd5 28. h4 Cc4 29. Ce4 a5 30. h5 Л:d6 31. C:d6 a4 32. Крf4 e5+ 33. Кр:e5 Лe8+ 34. Ce7 b4 35. Крd4. **Черные сдались.**

№ 218. Испанская партия

МАЛЬМГРЕН — КУАДРАДО

1. e4 e5 2. Кf3 Кc6 3. Cb5 a6 4. Ca4 Кf6 5. 0—0 К:e4 6. d4 b5 7. Cb3 d5 8. de Ce6 9. Фe2 Ce7 10. c4 bc 11. Ca4 Cd7 12. Кc3 К:c3 13. bc Кa7 14. Cc2 Фc8 15. Cg5 Фd8 16. Cf6 0—0 17. Кg5 h6 18. Фh5 Кb5 19. Ф:h6. **Черные сдались.**

Хроника

Национальные чемпионаты 1954 года

В нескольких странах в 1954 году были выявлены чемпионы за прошлый, 1953 год. Это было в тех случаях, когда турниры на первенство страны дали не одного, а двух или трех победителей, и между ними состоялись дополнительные матчи и матч-турниры.

В **Чехословакии** Пахман со счетом $3^1/_2 : 2^1/_2$ победил Филипа и вернул себе звание чемпиона страны.

Новым чемпионом **Болгарии** стал Минев, также с минимальным перевесом ($4^1/_2 : 3^1/_2$) нанесший поражение Нейкирху.

Тройной матч-турнир на первенство **Румынии** дал такие результаты: 1. Баланел (6 из 8), 2. Войкулеску ($3^1/_2$), 3. Троянеску ($2^1/_2$).

Также тройной матч-турнир состоялся в **Югославии.** Его итоги: 1. Пирц ($2^1/_2$ из 4), 2. Рабар (2), 3. Фудерер ($1^1/_2$).

Чемпионом **Германской Демократической Республики** стал Фукс, выигравший матч у Коха со счетом 2 : 1.

По инициативе шахматной секции ГДР в 1953 году впервые был проведен общегерманский чемпионат. Его победитель выявился уже в 1954 году, когда Унцикер с большим перевесом ($3^1/_2 : ^1/_2$) выиграл дополнительное состязание у Шмитта.

В чемпионате **США** 1954 года основными претендентами явились Эванс и Бисгайер. Не потерпев ни одного поражения, Бисгайер вышел на первое место.

Как видно из итоговой таблицы, в первенстве не участвовали многие сильнейшие шахматисты страны: гроссмейстеры Решевский и Файн, бывшие чемпионы Денкер и Стейнер, ведущие мастера Д. и Р. Бирны, Крамер, Горовиц и другие. Тяжелым был регламент турнира: отсутствовали свободные дни, партии доигрывались по утрам, контроль времени был установлен в 50 ходов на $2^1/_2$ часа.

Чемпионат США одновременно являлся турниром IV зоны ФИДЕ. По сообщениям американской шахматной печати, в очередном межзональном турнире США будут представлены (помимо Решевского, имеющего персональное право участия), Бисгайером и Эвансом.

В так называемом «2-м всеамериканском турнире» участвовали, помимо шахматистов США, только три канадца и один испанец. Проводился он, как и многие американские турниры последнего времени, по швейцарской системе. Бисгайер ($11^1/_2$ из 14) вновь опередил Эванса (11). Далее встали: 3—4. Россолимо и Стейнер (по $10^1/_2$), 5—6. Помар (Испания) и Шервин (по 10), 7. Кэжден ($9^1/_2$) и т. д.

	Чемпионат США, 1954 г.	1	2	3	4	5	6	7	8	9	10	11	12	13	14	Итого	Место
1	Бисгайер . . .	●	½	½	1	1	½	½	½	½	1	1	1	1	1	10	1
2	Эванс	½	●	½	1	1	½	½	½	1	0	1	1	½	1	9	2
3	Сейдмен . . .	½	½	●	0	0	0	½	1	1	1	1	1	½	1	8	3
4	Паве	0	0	1	●	½	1	½	½	½	½	0	1	1	1	7½	4—5
5	Шервин . . .	0	0	1	½	●	1	½	½	½	½	½	½	1	1	7½	4—5
6	Бернштейн . .	½	½	1	0	0	●	½	1	0	1	½	0	1	1	7	6—7
7	Россолимо . .	½	½	½	½	½	½	●	0	0	1	½	½	1	1	7	6—7
8	Берлинер . .	½	½	0	½	½	0	1	●	1	1	1	0	0	½	6½	8—9
9	Вакс	½	0	0	½	½	1	1	0	●	0	1	0	1	1	6½	8—9
10	Херст	0	1	0	½	½	0	0	0	1	●	0	1	1	1	6	10
11	Бергер . . .	0	0	0	1	½	½	½	0	0	1	●	1	1	0	5½	11
12	Пильник .	0	0	0	0	½	1	½	1	1	0	0	●	0	1	5	12
13	Брандтс . .	0	½	½	0	0	0	0	1	0	0	0	1	●	0	3	13
14	Менгарини .	0	0	0	0	0	0	0	½	0	0	1	0	1	●	2½	14

«Открытый» чемпионат США проводился также по швейцарской системе, причем при равенстве очков порядок мест определялся по системе коэффициентов. Это дало такие итоги: 1. Эванс (9½ из 12), 2. Помар (9½), 3. Стейнмейер (9), 4. Бисгайер (9), 5. Шервин (8½), 8. Харроу (8½), 7. Кауфман (8½) и т. д.

Национальные чемпионаты состоялись также в следующих странах.

Голландия. Новым чемпионом страны стал Доннер (8 из 11). Бессменный, с 1921 года, чемпион Голландии Эйве разделил второе и третье места с Кортливером (по 7). Доннер и Кортливер не потерпели ни одного поражения, Эйве проиграл одну партию Кортливеру. Последующие места заняли: 4—6. Крамер, Мюринг и Спаньярд (по 6), 7—8. ван ден Берг и Орбан (по 5½), 9. ван ден Бош (4½), Барендрегт (4), 11. де Ионг (3½), 12. ван Шельтинга (3).

В первенстве **Бельгии** победил мало известный до сих пор Гобер (7 из 9), опередивший на пол-очка бессменного, в течение многих лет, чемпиона О'Келли и Дюнкельблюма. Четвертое место занял Лемер (6).

Слабый состав собрал чемпионат **Великобритании,** проводившийся по швейцарской системе. 1—2. Барден и Филлипс (по 8 из 11).

В турнире на первенство **Франции** также не участвовали сильнейшие шахматисты страны. 1. Бутвиль (8½ из 9).

Австрия. 1. Дюкштейн (9½ из 12), 2. Брукнер (8), 3. Бузек (7½), 4. Винивартер (7), 5—7. Дорн, Пошауко и Прамесгубер (по 6½) и т. д.

Первенство **Швейцарии** проводилось по швейцарской системе: 20 участников сыграли по 11 партий. Звание чемпиона завоевал 22-летний Купер (8½), опередивший Гроба (8), Нивергельта (7½), Марму и Вальтера (по 7), Бенда (6½), Кризована и Лепина (по 6) и т. д.

Швеция. Чемпион Штольц сохранил свое звание, победив в матче Нильсона (6 : 4), который встал наравне с ним в первенстве 1953 года. Однако в очередном чемпионате не выступали не только Штольц, но и другие сильнейшие шахматисты страны Штальберг и Лундин, участвовавшие в это время в зональном турнире ФИДЕ. Звание чемпиона определилось во встрече победителей групповых турниров Херберга и Гуде, выигранной Хербергом со счетом 2 : 1.

Норвегия. 1. Хове (6 из 8), 2. Моркен (5½), 3. Линдблом (5) и т. д.

Дания. Новым чемпионом стал 19-летний Ларсен (8 из 11), впереди А. Нильсена (7), Купферстиха, П. Нильсена и Педерсена (по 6½) и т. д.

Финляндия. Чемпионат проводился по швейцарской системе: 1. Кайла (8 из 11), 2—3. Сало и Солин (по 7½), 4—8. Вестеринен, Коскинен, Ниеми, Пастухов и Фред (по 6½) и т. д.

Исландия. 1. Гудмундсон (6 из 6), 2—4. Иогансон, Сигурдсон и Палсон (по 3).

Италия. 1—2. Нестлер и Стальди (по 6½ из 10), 3—5. Наполитано, Примавера и Роми (по 6), 6—7. Кала и Феррантес (по 5½) и т. д. Матч между победителями выиграл Нестлер со счетом 4 : 2.

Испания. 1. Перес (14½ из 17), 2—3. Торан и Ладо (по 12½).

Португалия. 1. Рибейро.

Греция. 1. Парлиарос (13 из 16), 2. Анагностоу (12).

Шотландия. Андерсон (8½ из 11).

Ирландия. Келли (7 из 8) опередил прошлогоднего чемпиона Мулкая (6½).

Сильнейшим шахматистом **Монгольской Народной Республики** вновь, как и в 1953 году, стал Серендагва, набравший в финальном турнире 11½ из 15. Последующие места заняли: 2. Ямрасан (11), 3. Намсарай (10), 4—5. Дамба и Юкдур (по 9) и т. д.

Египет. 1. Басуни (8½ из 11).

Индонезия. Хатагалунг (11 из 12) на два очка опередил прошлогоднего чемпиона Бахтиара.

Новая Зеландия. Третий раз подряд звание чемпиона завоевал Сарапу (10½ из 11).

Филиппины. 1. Боря (9 из 11).

Бразилия. 1. Крус (11 из 13), 2. Мендес (9½).

Порто-Рико. 1. Бенитес (11 из 14).

Наиболее значительными из национальных чемпионатов являются соревнования в Чехословакии, Венгрии, Польше, Румынии, Германской Демократической Республике и Болгарии. Большая программа отборочных соревнований (первенства городов и областей, четвертьфиналы и полуфиналы) завершается здесь полноценными по составу финальными турнирами на первенство страны.

Чемпионату **Германской Демократической Республики** предшествовали пять полуфиналов. В финальном турнире (26 сентября — 11 октября) первое место занял, не потерпев ни одного поражения, Ульман (13 из 15). Второе и третье места разделили победители прошлогоднего чемпионата Кох и Фукс (по 11½). Далее места в турнирной таблице распределились так: 4. Кюбарт (10), 5. Франц (9½), 6. Платц (9), 7—9. Кан, Кирхгаммер и Шлидер (по 8), 10. Кунце (7) 11. Грошупф (6), 12. Бартусцат (5), 13—14. Кун и Трошир (по 4), 15. Квеке (3½), 16. Даннберг (2).

Состав чемпионата **Польши** определился на основе результатов четырех полуфинальных турниров. Первое и второе места в финале (1—31 октября) разделили Слива и Витковский (по 11 очков из 17), опередившие на пол-очка Арламовского. Далее стали: 4—5. Гавликовский и Тарновский (по 10), 6—7. Макарчик и Громек (по 9½), 8—9. Браницкий и Двожинский (по 9), 10. Плятер (8½), 11. Бжузка (8), 12—13. Гнет и Блащак (по 7½), 14—15. Цейка и Рожанский (по 7), 16. Квилецкий (6½), 17. Зембинский (6), 18. Щепанец (5½).

В финале первенства **Чехословакии** (14 октября — 7 ноября) приняли участие победители трех полуфинальных турниров и члены олимпийской команды. Как и в прошлые годы, главными претендентами на первое место были Пахман, недавно получивший звание гроссмейстера, и Филип. На этот раз победил мастер (13 из 17). Пахман отстал на пол-очка. Третье — пятое места разделили Альстер, Уйтельки и Шевц (по 10), шестое и седьмое — Фихтль и Шайтар (по 9½). Последующие места распределились так: 8—9. Блатный и Зита (по 9), 10—12. Вейнер, Козма и Подгорный (по 8½), 13—14. Долежал и Урбанец (по 7), 15—16. Брат и Олекса (по 6), 17. Питхарт (5½), 18. Пруха (3½).

Победители трех полуфинальных турниров оспаривали в течение месяца (1—27 ноября) звание чемпиона **Болгарии.** Его завоевал 23-летний мастер Падевский (13 из 19). На пол-очка отстал от него Яковлев (12½). Третье и четвертое места разделили Бобоцов и Милев (по 12), пятое и шестое — Ганчев и Пеев (по 11½). Далее идут: 7—11. Аянский, Квятковский, Коларов, Нейкирх и Цветков (по 11), 12. Мечкаров (10), 13. Бобеков (9½), 14. Прахов (8½), 15. Филчев (8), 16—18. Балчиклиев, Димитров и Пелитов (по 6), 19. Атанасов (5) и 20. Попов (3½).

Завершаются зональные турниры ФИДЕ, которые должны определить участниц международного турнира претенденток на звание чемпиона мира среди женщин.

Турнир I зоны состоялся в югославском городе Херцегнови. Здесь приняли участие представительницы шести стран.

I зоне было предоставлено три места для участия в международном турнире, но решением конгресса ФИДЕ в него допускаются четыре победительницы турнира.

Зональные турниры

Турнир III зоны проводился в Лейпциге с 31 октября по 19 ноября. Первое и второе места разделили чемпионка Чехословакии Суха и представительница Болгарии Иванова (9 из 13). На третье место, дающее право участия в международном турнире, претендовали Кертес (Венгрия) и Голуй (Польша), набравшие по 8½ очков. Между ними был проведен дополнительный матч, закончившийся вничью (1 : 1). По системе коэффициентов третье место присуждено Голуй. Дальнейшие места заняли: 5. Герольдт (ГДР—8), 6. Асенова (Болгария — 7½), 7—8. Нюскен (ГДР) и Эретова (Чехословакия — по 7), 9. Джурой (Румыния — 6½), 10. Лангош (Венгрия — 6), 11. Эневольдсен (Дания — 5), 12. Ларсен (Дания — 3½), 13. Клинген (Норвегия — 3), 14. Фагер (Финляндия — 2½).

Таблица этого турнира будет опубликована в одном из следующих номеров бюллетеня.

Участницы международного турнира от IV зоны ФИДЕ (США) должны определиться на основе национальных соревнований. В чемпионате страны в шестой раз победила Карф (7½ из 8), на пол-очка впереди Грессер. В «открытом» чемпионате Грессер была первой (8 из 10). Соня Граф — Стивенсон и Карф набрали по 7 очков. Эти шахматистки примут участие в международном турнире.

Состоялся еще турнир VII зоны (Южная Америка), от которой в международном турнире должны выступить две шахматистки. Его итоги: 1. Мосчини (5 из 7), 2. Будиних (4½), 3. Наварро (4), 4—5. Бартис и Монтеро (по 3½), 6. Кольман (3), 7. Лопес (2½), 8. Сантос (2). Все участницы этого турнира, за исключением Будиних (Чили), были представительницами Аргентины.

	Турнир I зоны	1	2	3	4	5	6	7	8	9	10	11	Итого	Место
1	Неделькович (Югославия) . .	●	1	1	1	½	1	½	1	½	½	1	8	1
2	Саннокс (Великобритания)	0	●	½	1	1	1	1	1	0	1	½	7	2
3	Шоде де Силанс (Франция)	0	½	●	½	0	½	1	1	1	1	1	6½	3—4
4	Лазаревич (Югославия) . .	0	0	½	●	1	0	1	1	1	1	1	6½	3—4
5	Риндер (Зап. Германия) .	½	0	1	0	●	1	0	1	1	½	1	6	5
6	Надь (Югославия) .	0	0	½	1	0	●	1	0	1	½	1	5	6
7	Тренмер (Великобритания)	½	0	0	0	1	0	●	½	½	1	1	4½	7
8	Брюс (Великобритания)	0	0	0	0	0	1	½	●	1	0	1	3½	8—9
9	Каттингер (Австрия)	½	1	0	0	0	0	½	0	●	1	½	3½	8—9
10	Роодзант (Голландия) . . .	½	0	0	0	½	½	0	1	0	●	½	3	10
11	Рейшер (Австрия)	0	½	0	0	0	0	0	0	½	½	●	1½	11

УКАЗАТЕЛЬ ПАРТИЙ

Цифры обозначают номера партий

Антошин — Батыгин 134
— Вельтмандер 148
Аратовский — Иливицкий 109
— Константинов 121
— Нежметдинов 117
— Нейдинг 91
— Полугаевский 111
— Шамкович 95
— Шахов 108
Арнлинд — ван Шельтинга 214
Барендергт — ван Шельтинга 172
Барца — Глигорич 82
— Яношевич 81
Бастриков — Зурахов 96
Батыгин — Хасин 137
Бенд — Бруннер 174
Бергер — Эванс 187
Бисгайер — Кэжден 195
— Уайтекер 176
— Херст 180
Бжузка — Макарчик 167
Бронштейн — Глигорич 59
— Караклаич 57
— Пильник 70
— Рабар 36
— Яношевич 53
Вакс — Эванс 190
Валлис — Хорэмэн 191
Вейд — Барца 83
— Бронштейн 76
— Матанович 13
— Пирц 61
— Черняк 52
Вельтмандер — Константинов 112
— Левин 146
— Полугаевский 113
— Скоторенко 114
— Столяр 119
— Шапошников 118
Веселый — Хукель 170
Вио — Хукель 215
Геллер А. — Ровнер 142
— Чеховер 153
Герольдт — Келлер-Герман 206
— Кремер 208
— Ценнер 207
Глигорич — Вейд 50
— Ивков 69
— Неделькович 54
— Черняк 67
— Яношевич 56
Голуй — Юрчинская 211
Горская — Бауза 212
Гречкин — Константинов 102
— Полугаевский 103
— Столяр 106
Громек — Витковский 163
Грушкова — Суха 205
Гусев Н. — Геллер А. 154
— Ровнер 140
Доннер — Орбан 181
Джурашевич — Рабар 80
Зембинский — Слива 184
Зурахов — Гречкин 90
— Нежметдинов 85
— Шамкович 92
Ивков — Вейд 1
— Глигорич 41
— Джурашевич 40
— Матанович 7
— Неделькович 4
— Нивергельт 48
— Петросян 31
— Пирц 42
— Поррека 9
— Трифунович 32
Иливицкий — Гречкин 104
— Нежметдинов 116
— Шамкович 107
Иопен — Бронштейн 34
— Вейд 15
— Джурашевич 35
— Неделькович 6
— Петросян 17
— Трифунович 47
Каливода — Хаканен 213
Караклаич — Вейд 14
— Глигорич 10
— Ивков 24
— Иопен 27
— Неделькович 23
— Пильник 11
— Яношевич 26
Келлер-Герман — Имкамп 203
Кертес — Гурская 204
Константинов — Зурахов 98
— Лутиков 89
Кортливер — Барендрегт 166
Кох — Бартусцат 165
Милев — Писков 194
Крогиус — Аратовский 120
— Гусев Н. 152
— Левин 149
— Черепков 129
Ласло — Сапи 198
Левин — Хасин 135
Литманович — Голуй 209
Лутиков — Крогиус 97
Мальмгрен — Куадрадо 218
Матанович — Барца 25
— Милич 28
— Пильник 44
— Рабар 39
— Черняк 22
— Яношевич 33

Милич — Йопен 73
— Черняк 18
Минев — Нейкирх 202
Неделькович — Бронштейн 60
— Вейд 51
— Джурашевич 77
— Нивергельт 62
— Петросян 64
Нежметдинов — Гречкин 100
—Крогиус 88
— Скоторенко 99
Нейкирх — Минев 178, 188, 201
Нивергельт — Глигорич 71
— Пильник 79
— Трифунович 66
— Черняк 74
Николов — Прахов 177
О'Келли — Гобер 175
Пафнутьев — Бисгайер 179
Пахман — Филип 158, 160, 162
Петросян — Барца 65
— Милич 72
— Нивергельт 63
— Пирц 78
— Поррека 84
Пильник — Ивков 37
— Петросян 16
— Трифунович 2
— Яношевич 30
Пирц — Рабар 199
— Фудерер 200
Полугаевский — Антошин 156
— Геллер А. 150
— Зурахов 94
— Лутиков 115
— Чеховер 127
— Шамкович 87
Поррека — Бронштейн 49
— Матанович 43
Пошауко — Бурги 168
Рабар — Ивков 58
— Пирц 196, 197
— Фудерер 182
— Яношевич 55
Равинский — Батыгин 138
Риндер — Келлер-Герман 210
Ровнер — Вельтмандер 141
— Крогиус 131
Сальм — Швинд 216
Сейдмен — Шервин 169
Спасский — Гусев Н. 132
— Крогиус 130
— Левин 122
Столяр — Иливицкий 93
Тиролер — Гюнсбергер 192
Топа — Бондок 173
Трифунович — Глигорич 8
— Джурашевич 45
— Матанович 19
— Милич 5
Урбанец — Коска 164
Уси — Крогиус 149
— Равинский 151
— Спасский 144
Филип — Пахман 157, 159, 161
Филчев — Прахов 185
Фудерер — Рабар 186
Хове — Монсен 189
Хасин — Геллер А. 126
— Спасский 147
Черепков — Уси 155
— Эстрин 139
Черняк — Ивков 38
— Йопен 68
— Пильник 75
— Поррека 21
— Трифунович 12
— Яношевич 46
Чеховер — Спасский 145
— Хасин 136
Шамкович — Гречкин 105
Шапошников — Бастриков 110
Шахов — Гречкин 101
— Нежметдинов 86
Шевц — Долежал 171
Шенман — Олекса 217
Эванс — Россолимо 183
Эйве — ван ден Берг 193
Эстрин — Антошин 123
— Геллер А. 128
— Уси 125
— Хасин 133
— Чеховер 124
Яношевич — Йопен 29
— Поррека 20
— Трифунович 3

УКАЗАТЕЛЬ НАЧАЛ

Цифры обозначают номера партий

1. e2—e4 e7—e5
Дебют четырех коней 166
Защита двух коней — 2. Kf3 Kc6 3. Cc4 Kf6
4. Kg5 11,204
4. d4 91,123,124
Защита Филидора 92,205
Испанская партия — 2. Kf3 Kc6 3. Cb5
3. . .Kf6—1; 3. . .f5—9; 3. . .Cc5—90,165.
3. . .a6 4. Ca4 d6—5; 4. . .Cc5—212; 4. . .Kf6 5. Фe2—122
4. . .Kf6 5. 0—0 K : e4 89,164,213,218
5. . . b5—87; 5. . .d6 6. c3 K :e4—2; 6. . .Cd7—3
5. . . Ce7 6. d3—4 ,7; 6. Kc3—8
6. Ле1 b5 7. Cb3 0—0 8. d3 . . . 6,88
8. c3 . . . 85,86,163
Итальянская партия 10
Королевский гамбит 168
Русская партия 167
Шотландская партия 12,13,125
1. e2—e4 без ответа e7—e5
Защита Алехина 47,48
Защита Каро-Канн 49
Защита Уфимцева 196,197
Сицилианская защита — 1. . .c5
2. c3 (3. c3) — 44.210,214; 2. b3—46; 2. Kc3—160,173, 209
2. Kf3 Kf6—217; 2. . .Фa5—132; 2. . .Kc6 3. d4 cd 4. K : d4 g6. . .42,43
2. Kf3 e6 3. d4 cd 4. K : d4 Kf6 5. Kc3 Kc6 6. Kdb5 99
5. . .d6 100,171,206,208
2. Kf3 d6 3. d4 cd 4. K : d4 K : f6 5. f3 e6 6. c4 . . 45
5. Kc3 g6 126,127,128,172
5. . . Kc6 6. f4 169,170
6. Cc4 95
6. Ce2 e5 29,30
6. Cg5 e6 7. Фd3. . .32
7. Фd2 . . . . . 23—28,31,93,94,207,215,216
5. . .a6 6. a3 e5 41
6. g3 e6 . . . . . 37,38; 6. Ce2. . .39,40
6. Cg5 Kbd7 35,36,98
6. . . e6 7. f4 34
7. Фf3 33,96,97,129,130,131
Французская защита — 1. . .e6 2. d4 d5
3. Kc3 . . . . . 14—17, 22,101,102,136,137,174,175
3. Kd2 . . . . . 18—21,138
3. e5 . . . . . 133—135,176,177
1. d2—d4 d7—d5
Дебют ферзевых пешек 53,106,185
Каталонское начало 82,152,153
Контргамбит Альбина 84
Принятый ферзевый гамбит 104,105,141,184
Славянская защита 51,52,182,183
Ферзевый гамбит
с 3. . .c5 и 4. . .c5 . . . . . 50.103,140,180,181
3. Kc7—211; 4. . . Ce7—178; 4. . .Cb4—139, 179.
1. d2—d4 Kg8—f6
Будапештский гамбит 121
Защита Грюнфельда 65—68, 107—109, 149, 150, 158, 189.
Защита Нимцовича — 2. c4 e6 3. Kc3 Cb4
4. Фc2—60,61; 4. e3 0—0 5. Cd3 c5 6. a3—57, 188.
4. e3 0—0 5. Cd3 c5 6. Kf3 d5. . . 54—56,58,59,142,186,187
Индийская защита 78,79,110,148,161
Новоиндийская защита . . . . 62—64,143,144,159,162
Староиндийская защита
с g2 — g3 76,77,115,145,157,190,193
без g2—g3 . . . . 69,71—74,111—114,116,146,147,191
. 192,194,195
» , черные проводят c7—c5 70,75,117,118
Староиндийское начало 151
Другие начала
Английское начало 80,81,119,120,154
Голландская защита 156,200,201,203
Дебют Берда 83,202
Дебют Рети 198,199
Защита Чигорина 155

Специальный редактор номера Ю. Авербах. **Редколлегия.**

Адрес редакции: Москва, проезд Серова, д. 2/3, телефон Б 3-94-50.

Л40182. Сдано в набор 23/XII—54 г. Подписано к печати 24/I—55 г. Тираж 1.000.

Объем 4 печ. лист. Уч.-изд. лист. 4,85. Формат бумаги 60×92 1/8. Печ. знаков в листе 55428.

Типография издательства «Московская правда», Потаповский пер., д. 3.

Цена 5 руб.

Турнир I зоны ФИДЕ

Мюнхен, 4—26 июня 1954 г.

	Участники	1	2	3	4	5	6	7	8	9	10	11	21	13	14	15	16	17	18	19	20	Итого	Место
1	Унцикер	●	½	½	1	½	½	½	½	1	½	1	1	1	½	1	1	1	1	1	1	15	1
2	Доннер	½	●	½	½	½	1	0	1	½	1	½	½	1	1	1	1	1	1	1	1	14½	2—3
3	Рабар	½	½	●	½	½	½	1	1	1	½	1	½	½	1	½	1	1	1	1	1	14½	2—3
4	Фудерер	0	½	½	●	½	1	0	½	1	1	1	1	1	1	1	1	½	1	½	1	14	4
5	Пирц	½	½	½	½	●	½	1	½	½	1	1	1	½	0	1	½	1	1	1	1	13½	5
6	Голомбек	½	0	½	0	½	●	½	½	½	1	½	1	1	1	½	½	1	1	1	1	12½	6—7
7	Торан	½	1	0	1	0	½	●	½	½	½	½	1	½	½	½	1	1	1	1	1	12½	7—7
8	Крамер	½	0	0	½	½	½	½	●	½	½	½	½	1	1	½	1	½	1	1	1	11½	8
9	Кастальди	0	½	0	0	½	½	½	½	●	0	0	1	1	0	½	1	½	1	1	½	9	9—10
10	Локренц	½	0	½	0	0	0	½	½	1	●	½	½	½	½	½	½	½	½	1	1	9	9—10
11	Бенд	0	½	0	0	0	½	½	½	1	½	●	0	1	½	½	0	1	½	½	1	8½	11
12	Айткен	0	½	½	0	0	0	0	½	0	½	1	●	0	1	½	1	½	1	0	½	7½	12—14
13	Бурштейн	0	0	½	0	½	0	½	0	0	½	0	1	●	1	1	0	½	1	½	½	7½	12—14
14	Леман	½	0	0	0	1	0	½	0	1	½	½	0	0	●	½	1	½	½	1	0	7½	12—14
15	Боуместер	0	0	½	0	0	½	½	½	½	½	½	0	0	½	●	½	½	½	0	1	7	15
16	Вейд	0	0	0	0	½	½	0	0	0	½	1	0	1	0	½	●	1	0	1	½	6½	16—17
17	Дюнкельблюм	0	0	0	½	0	0	0	½	½	½	0	½	½	½	½	0	●	½	1	1	6½	16—17
18	Рибейро	0	0	0	0	0	0	0	0	0	½	½	0	0	½	½	1	½	●	1	1	5½	18
19	Мулкай	0	0	0	½	0	0	0	0	0	0	½	1	½	0	1	0	0	0	●	1	4½	19
20	Якоб	0	0	0	0	0	0	0	0	½	0	0	½	½	1	0	½	0	0	0	●	3	20

Турнир III зоны ФИДЕ

Прага—Марианске-Лазне, 29 мая—27 июня 1954 г.

	Участники	1	2	3	4	5	6	7	8	9	10	11	12	13	14	15	16	17	18	19	20	Итого	Место
1	Пахман	●	0	½	½	½	1	1	1	1	1	1	½	½	½	1	1	1	1	1	1	15	1
2	Сабо	1	●	1	½	½	1	0	0	½	½	1	½	1	1	1	1	1	1	1	1	14½	2
3	Слива	½	0	●	1	0	1	1	½	1	1	½	½	1	½	½	0	1	1	1	1	13	3
4	Филип	½	½	0	●	½	0	½	1	1	½	½	½	1	1	½	1	½	1	1	1	12½	4—5
5	Штальберг	½	½	1	½	●	½	½	½	0	½	½	1	½	1	1	½	1	1	1	½	12½	4—5
6	Олафсон	0	0	0	1	½	●	0	1	1	0	½	½	½	1	1	½	1	1	1	1	11½	6
7	Лундин	0	1	0	½	½	1	●	1	½	½	½	½	½	½	½	1	1	0	½	1	10½	7
8	Баланел	0	1	½	0	½	0	0	●	1	1	½	½	½	½	1	½	½	1	½	1	10½	8—9
9	Барца	0	½	0	0	1	0	½	0	●	½	1	½	½	1	1	1	1	0	1	1	10½	8—9
10	Клюгер	0	½	0	½	½	1	½	0	½	●	0	½	½	1	0	1	½	1	1	1	10	10—12
11	Минев	0	0	½	½	½	½	½	½	0	1	●	½	½	½	0	½	1	1	1	1	10	10—12
12	Шайтар	½	½	½	½	0	½	½	½	½	½	½	●	0	½	1	½	½	½	1	1	10	10—12
13	Ульман	½	0	0	0	½	½	½	½	½	½	½	1	●	0	½	1	1	0	1	1	9½	13
14	Чокылтя	½	0	½	0	0	0	½	½	0	0	½	½	1	●	1	½	½	1	1	½	8½	14
15	Палмагон	0	0	½	½	0	0	½	0	0	1	1	0	½	0	●	½	½	1	0	1	7	15—16
16	Петерсен	0	0	1	0	½	½	0	½	0	0	½	½	0	½	½	●	½	1	½	½	7	15—16
17	Коскинен	0	0	0	½	0	0	0	½	0	½	0	½	0	½	½	½	●	½	½	1	5½	17
18	Басуни	0	0	0	0	0	0	1	0	1	0	0	½	1	0	0	0	½	●	0	1	5	18
19	Солин	0	0	0	0	0	0	½	½	0	0	0	0	0	0	1	½	½	1	●	½	4½	19
20	Ходжа	0	0	0	0	½	0	0	0	0	0	0	0	0	½	0	½	0	0	½	●	2	20

БИБЛИОТЕКА
Львовского республиканского
шахматного клуба