Шахматный бюллетень

II

Физкультура и спорт 1955 г.

Содержание

Стр.

Теоретический отдел

Н. Копаев. К теории ладейных окончаний . . . 323
И. Березин, В. Канторович. Об одном варианте защиты двух коней 326
В. Вукович. Теоретические заметки 328
Новое в защите Грюнфельда 331

Отдел партий

Первенство Ленинграда, 1955 г. 332

Стр.

Командное первенство СССР
Полуфиналы 334
Финал 339
Разные соревнования 342
Хроника 348
Этюды и задачи 349
Указатели начал и партий 322, 352

УКАЗАТЕЛЬ НАЧАЛ

Цифры обозначают номера партий

1. e2 — e4 e7 — e5

Английская партия 113
Защита двух коней 27, 28, 86, 87
Испанская партия — 2. Kf3 Kc6 3. Cb5
3. . .f5. . . . . 26; 3. . .Cc5 . . . 85,104
3. . .a6 4. Ca4 Kf6 5. 0—0 K : e4 . . 2, 22—25, 82, 101—103
5. . .b5 . . . . . 19, 21, 107
5 . . Ce7 6. C : c6 108
6. Ле1 . . 1, 18, 20, 72—81, 105, 106
Системы с d7—d6 . . . . . 83, 84
Итальянская партия 111
Контргамбит Фалькбеера 116
Королевский гамбит 88, 114, 115
Латышский гамбит 112
Шотландская партия 89, 109, 110

1. e2—e4 без ответа e7—e5

Защита Каро-Канн 42, 43
Сицилианская защита — 1. . .c5
2. c3 . . . . . 33, 34
2. Kf3 a6 . . . 123; 2. . .e6 122
2. . .Kc6 3. Cb5 . . .97., 98; 3. d4 cd 4. K : d4 Kf6
5. Kc3 e5 124
5. . .d6. 6. Cg5 . . . 3, 29, 30, 90, 91, 117, 118;
6. Cc4 . 4, 92—96, 119, 120; 6. g3 31, 121
2. . .d6 3. c3 . . . 125; 3. d4 cd 4. K : d4 Kf6 5. Kc3
a6 6. Cg5 . . 5. 99; 6. Ce2 . . . . . 32;
6. f4 . . . . . , 100
Системы с g7—g6 . . . . 6, 35—37, 126—129
Закрытые системы 130
Французская защита — 1. . .e6 2. d4 d5
3. Kc3 . . . 7, 38, 39, 131; 3. e5 . . 40, 41;
3. Kd2 . . . . . 132, 133

1. d2—d4 d7—d5

Дебют ферзевых пешек 142, 143
Каталонское начало 69, 70
Принятый ферзевый гамбит 141
Славянская защита . . . . . 8, 46, 47, 136—140
Ферзевый гамбит 44, 45, 134, 135

1. d2—d4 Kg8—f6

Защита Грюнфельда . . . . 12, 50, 51, 146—150
Защита Нимцовича . . . . 9—11, 48, 49, 144, 145
Защита Уфимцева 157
Индийская защита 65, 156
Новоиндийская защита 13, 52
Староиндийская защита . .
с g2—g3 . . . . 14, 15, 53—57, 59, 151, 153
без g2—g3 . . . 16, 58, 60—64, 152, 154, 155

Другие начала

Английское начало . . . . . 17, 66—68, 159
Голландская защита 71
Дебют Берда 160
Дебют Рети 158

Пролетарии всех стран, соединяйтесь!

ШАХМАТНЫЙ БЮЛЛЕТЕНЬ

ОРГАН
КОМИТЕТА ПО ФИЗИЧЕСКОЙ
КУЛЬТУРЕ И СПОРТУ
ПРИ СОВЕТЕ МИНИСТРОВ СССР

№ 11 НОЯБРЬ 1955 г.

I год издания

Теоретический отдел

Н. КОПАЕВ

К теории ладейных окончаний

В книге А. Кобленца «Учебник шахматной игры» разбирается позиция филидоровского типа: Кре1, Ла5, Крf4, Лh2, п. е4.

Переходя к современному методу защиты, автор пишет: «Советские шахматисты нашли еще один путь достижения ничьей (помимо указанного Филидором — **Н. К.**), особенно важный, когда ладья находится не на а5, а на поле d5...».

Изобразим получившуюся позицию на диаграмме.

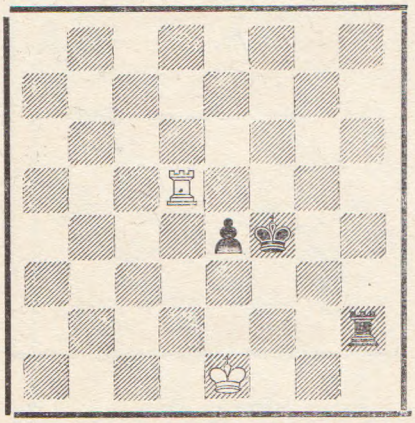

А. Кобленц пишет, что «ничья достигается посредством 1. Лd8(?) Крf3(?) (угрожая Лh1+) 2. Ле8. Этот ход обеспечивает ничью. Если 2... Кре3, то 3. Крf1 Лh1+(?) 4. Крg2 Лd1 5. Ла8 и ничья» (Знаки в скобках наши — **Н. К.**) (стр. 337—338).

Разбираемая позиция, действительно, ничейная. Для этого необходимо сыграть или 1. Крf1 и если 1...Крf3, то 2. Лf5+ Кре3 3. Ле5! Лf2+ 4. Кре1 Ла2 5. Крf1 и черным не усилить своей позиции, или 1. Ла5 (возможны и другие ходы ладьей по 5-й горизонтали) 1...Крf3 2. Лf5+ Кре3 3. Крf1! Лh1+ 4. Крg2 Ла1 5. Ле5 и т. д.

В варианте же, приведенном А. Кобленцом, белые попадают в проигрышное положение, а черные упускают выигрыш. Вот как это происходит.

1. Лd8?

Нахождение ладьи на вертикали «d», при короле на е1, ведет к проигрышу. Между прочим, А. Кобленц не одинок в мнении, что ход 1. Лd8 приводит к ничьей. Г. Левенфиш во втором издании своей книги «Шахматы для начинающих» (стр. 119) пишет: «Если бы ладья белых стояла не на b5, а на d5, то они делали ничью посредством 1. Лd8».

1...Кре3!

Только этот ход приводит черных к победе. После 1...Крf3? 2. Лf8+ Кре3 3. Крf1 Лh1+ 4. Крg2 Ла1 5. Ле8 белые успевают создать нужную защитительную позицию.

2. Крf1.

Легче добиваются победы черные после 2. Крd1, тогда 2...Лh1+ 3. Крс2 Кре2 4. Лd2+ Крf3 с последующим е3.

2...Лf2+!

Но не 2...Лh1+? 3. Крg2 Ла1 4. Ле8 с ничьей. Важный шах в тексте позволяет в дальнейшем черному королю маневрировать на полях е2 и f3.

3. Крg1.

Быстрее проигрывает 3. Кре1, тогда 3...Ла2 4. Крf1 Ла1+ 5. Крg2 Кре2 6. Лb8 е3 7. Лb2+ Крd3 8. Лb3+ Крd2 9. Лb2+ Крс3 10. Ле2 Крd3 и продвижение пешки обеспечено.

3...Лd2!

Так черные выигрывают решающий темп. Плохо 3...Ле2? из-за 4. Ле8! Крd3 5. Крf1 с ничьей.

4. Ле8 Крf3.

Угрожая посредством Лd1+ оттеснить белого короля на две вертикали от пешки.

5. Лf8+ Кре2 6. Ла8.

Другие ходы также недостаточны для спасения. Например, 6. Крg2 Кре1+! 7. Крg3 е3 8. Ла8 е2 и т. д.; или 6. Лf2+ Крd3 7. Лf8 Лd1+ 8. Крg2 е3 9. Лd8+ Кре2 10. Ле8 Лd7 и затем Лg7+.

6...Лd7!

Черные должны играть точно. Лишь к ничьей ведет немедленное продвижение пешки: 6...е3? 7. Крg2 Кре1+ 8. Крf3 е2 9. Кре3! и т. д.

7. Ла2+ Крf3 8. Лf2+ (8. Ла3+ е3) 8...Кре3.

Теперь, во избежание размена, ладья белых вынуждена маневрировать только по вертикали «f».

9. Лf8 Ла7!

Захват вертикали «а» является единственной возможностью достижения победы для черных.

10. Крg2.

Не спасает и 10. Лb8; тогда 10... Крf3 11. Лf8+ Кре2 12. Лf2+ Крd3 13. Лb2 Ла1+! 14. Крg2 е3 и т. д.

10...Ла2+ 11. Крg3 Ла1! 12. Крg2 Кре2 13. Лf2+ Крd3 14. Лb2 е3.

Только теперь наступил момент для решающего продвижения пешки. Далее может последовать 15. Лb3+ Крd2 16. Лb2+ Крс3 17. Ле2 Крd3 18. Лb2 е2, и черные выигрывают.

***

В книге И. Рабиновича «Эндшпиль», а также в других руководствах по теории окончаний разбирается следующая теоретическая позиция (см. диагр. на стр. 324).

Приводимое всюду решение основано на форсированном переводе короля белых на g6, что обеспечивает им победу. Однако белые имеют и второй, более простой, путь к выигрышу. Он основан на неудачном положении короля черных на восьмой горизонтали.

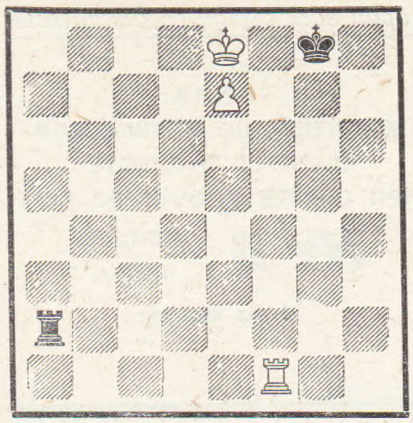

Выигрыш в этом случае достигается так: 1...Ла8+ 2. Крd7 Ла7+ 3. Крd6 Ла6+ 4. Крс5 Ла8 (Нельзя 4...Ле6 из-за 5. Лf8+ и е8Ф) 5. Крс6 Крg7. Черный король покинул невыгодную горизонталь, но уже поздно, ибо белые создали выигрышную ситуацию: 6. Ла1 Ле8 7. Крd7 и е8Ф.

Методическая ценность этого второго решения заключается в том, что оно подчеркивает невыгодность для слабейшей стороны расположения короля на горизонтали превращения пешки противника в ферзя, особенно когда пешка находится на предпоследней горизонтали.

***

Поучительное окончание партии Чеховер—Казакевич (Одесса, 1949 г.), имеющее практическое значение, было опубликовано в журнале «Шахматы в СССР» (1949 г. № 11) с комментариями мастера Чеховера.

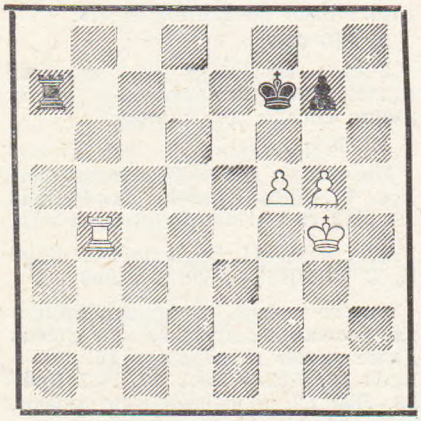

В партии после 1. Крh5 черные защищались путем 1...Лс7 и в конечном счете потерпели поражение. В. Чеховер указывал, что продолжение 1...g6+ также не облегчало положения черных ввиду варианта 2. Крh6 gf 3. g6+ Крf6 4. g7 Ла8? (Знак наш — **Н. К.**) 5. Лb6+ Кре5 6. Лg6 Лg8 7. Крh7 Ла8 8. g8Ф Л:g8 9. Л:g8...» и белые своевременно задерживают пешку.

Этот вариант неправилен. На 4-м ходу черные могут избежать поражения и сыграть сильнее 4...Ла1! Белые не могут превращать пешку g7 в ферзя из-за мата, а на 5. Лb6+ последует 5...Крf7! 6. Лb7+ Крf6 7. Крh7 Лh1+ 8. Крg8 f4 9. Лf7+ Кре5 10. Крf8 Лg1 11. g8Ф Л:g8+ 12. Кр:g8 Кре4, и белым не хватает одного темпа для выигрыша.

Впрочем, продолжение 1...g6+ не спасало черных, но после 2. Крh6 gf 3. g6+ Крf6 белым следует играть 4. Лb6+! Кре5 5. g7 Ла8 6. Лg6 Лg8 7. Крh7 Ла8 8. g8Ф Л:g8 9. Л:g8 f4 10. Крg6 f3 11. Лf8 Кре4 12. Крg5 Кре3 13. Крg4 f2 14. Крg3.

***

Обратимся к позиции из 13-й партии матча Алехин—Эйве, 1935 г.

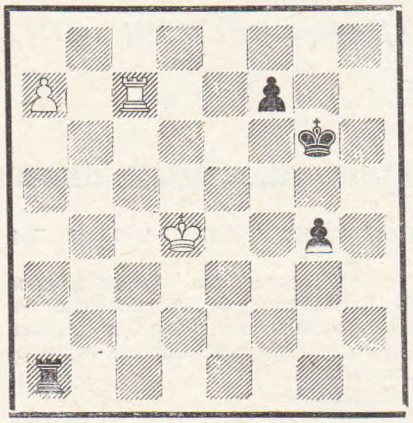

Алехин в этом положении сыграл 1. Кре5? и теперь Эйве мог добиться решающего перевеса ходом 1...Ла4!, не допуская короля белых на поле f4 для блокады черных пешек. Однако эта возможность использована не была, и окончание после 1...f6+? закончилось вничью.

В руководстве И. Рабиновича (стр. 392—393) правильно указывается, что А. Алехин мог свести этот эндшпиль вничью путем 1. Кре3!, направляясь к пункту f4 с другой стороны. Но в доказательство приводится неверный вариант: 1...f5 2. Крf4 Ла4+ 3. Крg3 Крf6 4. Лb7 Кре5 5. Лb5+ Кре6 6. Лb6+ Крd5 7. Лb5+ и т. д.

Ход 1. Кре3, действительно, ведет к ничьей, но на 1...f5 2. Крf4 Ла4+ следует играть 3. Кре5!

Предложенный И. Рабиновичем ход 3. Крg3 не годится ввиду 3...Крg5! 4. Лg7+ Крf6 5. Лb7 Ла3+ Теперь белый король вынужден отступить на 2-ю горизонталь, а после 6. Крg2 Крg5 победа не сложна, так как король белых оттесняется на последнюю линию.

3...Ле4+ 4. Крd5 Ле8 5. Лb7 Ла8 6. Кре5 с ничьей.

***

Теперь отметим ошибку Р. Файна в анализе окончания партии Маршал—Эйве (Киссинген, 1928 г.).

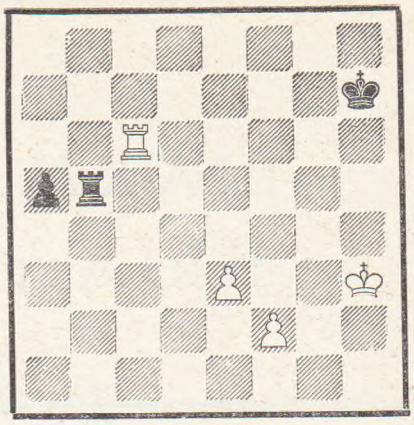

После ходов 1...Крg7 2. Крg3 Крf7 3. f4 Кре7 4. е4 Крd7 5. Ла6 Крс7 6. f5 Крb7 7. Лh6 а4 8. f6 Крс7 партия продолжалась еще 17 ходов, причем от белых потребовалась игра этюдного характера. Р. Файн («Основные шахматные окончания», стр. 329) не отметил, что здесь быстро выигрывал ход 9. Лh8! и если 9...а3, то 10. f7 а2 11. f8Ф а1Ф 12. Лh7+ с матом в несколько ходов.

К тому же в действительности партию выиграл Эйве, так как начальная позиция приведена в руководстве Р. Файна с переменой цвета фигур.

***

Окончание партии Бетбедер—Флор (Фолкстон, VI Олимпиада, 1933 г.) приведено Р. Файном (стр. 405) также с неправильными примечаниями.

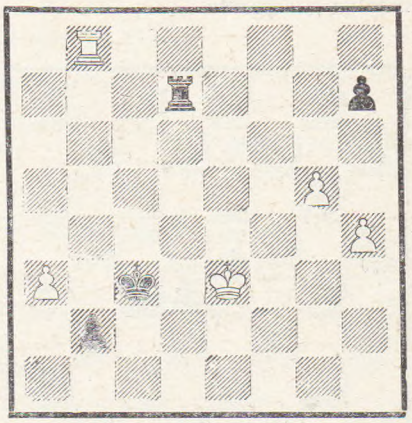

Черные сыграли здесь 1...Лd3+ а на 2. Крf4 — 2...Лd4+ и вскоре выиграли. Р. Файн указывает: «А не 2...Крс2? 3. Л:b2+ Кр:b2 4. h5 Крс3 5. g6 h6 6. Крf5 Лh3 7. g7! Л:h5+ 8. Крg6 Лg5+ 9. Кр:h6 с ничьей». Нетрудно убедиться, что автор книги привел не сильнейшее продолжение за черных. В приведенном варианте им следует играть 4...Лd5! и если 5. g6, то 5...h6 6. g7 Лg5, выигрывая пешку. Другие варианты не лучше для белых. Таким образом, ход 2...Крс2 также ведет к победе черных.

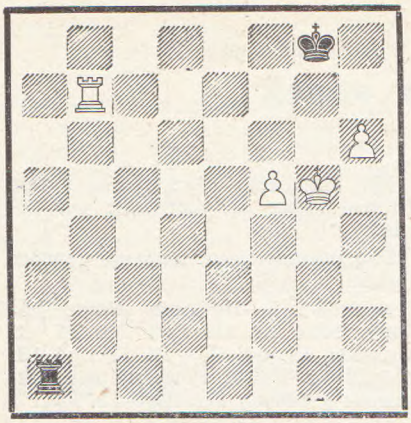

На диаграмме изображена одна из основных позиций эндшпиля «Ладья и пешки «f» и «h» против ладьи», показывающая возможность выигрыша при положении ладьи сильнейшей стороны на 7-й горизонтали и отрезанном короле противника на 8-й горизонтали.

Первоначальный анализ этой позиции, данный И. Зеком, содержал неверную рекомендацию. Она осталась неотмеченной в капитальном исследовании М. Ботвинника. Возможно поэтому в партии Котов—Флор из XIX первенства СССР, где рассматриваемая позиция получилась с переменой цветов, Флор, следуя анализу Зека, едва не упустил выигрыша, но, к счастью для него, Котов не нашел скрытой возможности спасения.

После 1...Лg1+ 2. Крf6 Лh1 3. Лg7+ Крf8 И. Зек рекомендовал ход 4. Лg6? (знак наш — **Н. К.**). но он позволяет черным добиться ничьей. Правильное продолжение 4. Крg6! будет рассмотрено далее.

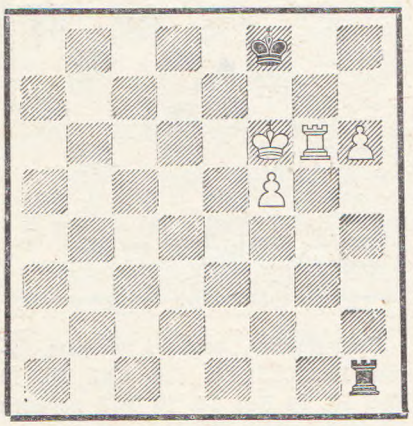

Эта позиция, до сих пор считавшаяся для белых выигрышной, ничейна независимо от очереди хода. Правда, черный король находится на «проигрышной» 8-й горизонтали, но это явление временное, ибо как только белые начнут улучшать позицию своих фигур, король противника перейдет на поле f7.

Пока что черные должны придерживаться выжидательной тактики: 4...Лh2 5. Кре6 Лh1!

Только так! Продолжение 5... Лh5, как указывает М. Ботвинник, приводит к проигрышу после 6. f6 Лh1 7. Лg5 Ле1+ 8. Ле5 Лh1 9. h7 Л:h7 10. Ла5.

Плохо и 5...Ле2+ 6. Крd7 Ле7+ 7. Крd6 Ла7 8. f6 Ла6+ 9. Кре5 Ла5+ 10. Кре6 Ла6+ 11. Крf5 Ла5+ 12. Крg4 Ла4+ 13. Крh5 Ла1 14. Лg4 и т. д. После 5...Ле2+ 6. Крd7 черные могут сыграть и 6...Ла2, но тогда белые выигрывают путем 7. Лd6! Крf7 (7...Ла7+ 8. Кре6) 8. h7 Крg7 (На 8...Ла7+ решает 9. Крс8 Ла8+ 10. Крс7!Крg7 11. Лd8!, вынуждая размен ладей) 9. f6+ Кр:h7 10. Кре8!

6. Крd7.

Точная защита требуется от черных, если белые изберут ход 6. Лf6+ Кре8! (Ошибочно 6...Крg8? 7. Кре7 Лf1 8. Лf8+ Крh7 9. f6 Кр:h6 10. Лh8+, 11. Лg8+ и 12. f7) 7. Крd6 Лd1+ 8. Крс7 Ла1 9. Лd6 Крf7, и черные добиваются ничьей.

6...Крf7!

Почему-то аналитики не принимали во внимание этот ход, существенно улучшающий позицию черного короля, а рассматривали здесь 6...Лh5?, что приводило к поражению после 7. Ле6 Крf7 8. h7 Крg7 9. f6+ и т. д.

Сама по себе идея атаки пешки f5 не плоха, но ее нужно проводить при положении собственного короля на 7-й, а не на 8-й горизонтали. Теперь белые могут надеяться усилить свое положение только путем улучшения позиции ладьи.

7. Ле6.

После 7. Лd6(с6, b6, а6) Лh5! ничья очевидна.

7...Ла1!

Перевод ладьи на вертикаль «а» является простейшей защитой в этом положении.

Возможно, правда, и 7...Лd1+, аналогично тому, как с ладьей на 2-й горизонтали играл Котов против Флора. Однако после 8. Лd6 Котов ответил 8...Лh2? Партия продолжалась 9. Крd8 Крf8 10. Лf6+ Крg8 11. Кре7 Ла2 12. Лd6 Ле2+ 13. Ле6 Ла2 14. Лd6 Ле2+ 15. Крf6 Крh7 16. Крf7 Ла2 17. Ле6 Ла8 18. Ле8 Ла7+ 19.Крf8 Кр:h6 20. Ле6+ Крg5 21. f6 Крg6 22. f7+ Крh7 23. Ле1 Ла8+ 24. Кре7 Ла7+ 25. Крf6, и Котов сдался.

После 8. Лd6 проигрывает также 8...Ла1? ввиду 9. h7 Крg7 10. f6+ Кр:h7 11. Кре8!, и продвижение пешки обеспечено.

Правильное (и единственное) продолжение заключается в 8...Ле1!! Идея этого хода — не допустить короля белых на вертикаль «е». Если теперь 9. Крd8, то 9...Ле8+ 10. Крс7 Ле1! 11 Лd8 Лс1+ 12. Крb6 Лh1 13. h7 Л:h7 14. Лd7+ Крg8 15. Л:h7 Кр:h7, и черные успевают вернуться королем на линию «f» для торможения движения пешки.

8. h7.

Или 8. Ле7+ Крf6 9. h7 Ла8! с последующим Кр:f5, так как нельзя 10. Ле8 из-за Ла7+ и Л:h7. В случае 8. Лd6 Ла7+! (Необходимо заставить белого короля встать на вертикаль «с») 9. Крс8 Ла8+ 10. Крс7 Ла7+ 11. Крс6 Ла1 12. h7 Крg7 13. Лd7+ Крh8 возникает теоретически ничейная позиция.

8...Крg7 9. f6+.

Простая ничья и после 9. Лh6 Ла7+ 10. Крс8 Ла8+ 11. Крb7 Кр:h6 12. Кр:а8 Кр:h7.

9...Кр:h7 10. Кре7 Ла8! Ничья.

Теперь вернемся к исходной позиции анализа и рассмотрим (после 1...Лg1+ 2. Крf6 Лh1 3. Лg7+ Крf8) ход 4. Крg6!

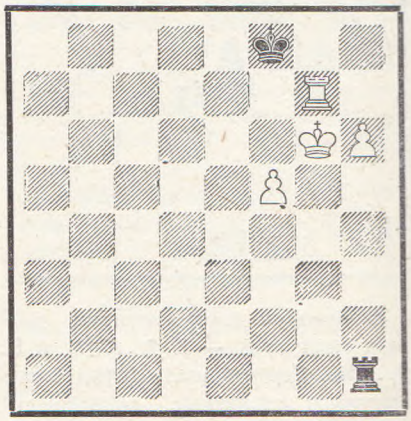

Этот найденный мною план приводит белых к выигрышу. Сейчас грозит движение пешки«f».

4...Лg1+ 5. Крh7! Лf1.

Если ладья отступит на другие вертикали, то последует 6. f6, а затем король белых освободит путь для движения пешки «h» в ферзи.

6. Ла7 Лg1.

Сразу проигрывает 6...Л:f5 7. Крg6 Лf1 8. Ла8+ и 9. h7. Черные проиграли бы и в том случае, если бы пешка белых находилась не на f5, а на f4: 6...Л:f4 7. Крg6 Лg4+ 8. Крf6! Лf4+ (8...Крg8 9. Лg7+ Л:g7 10. hg) 9. Крg5! Лf1 10. Ла8+ и 11. h7.

7. f6 Лg2 8. Лg7 Лf2 9. Крg6, и движение пешки «h» обеспечивает белым победу.

***

Из рассмотренных примеров видно, что даже в известных руководствах по теории эндшпиля имеются ошибочные анализы и оценки порою переходящие из книги в книгу.

Еще хуже то, что эти ошибки попадают в учебники, когда авторы некритически используют материалы теоретических руководств.

Примером этого может служить вышедшая недавно на русском языке книга мастера А. Кобленца «Учебник шахматной игры». Ладейным окончаниям в этой книге посвящена большая глава, и вся она скомпилирована, не всегда с указанием источников, но, как правило, с сохранением их ошибок. В частности, все ошибочные примеры, рассмотренные в настоящей статье, имеются в книге А. Кобленца.

И. БЕРЕЗИН, В. КАНТОРОВИЧ

Об одном варианте защиты двух коней

В соревнованиях последних лет все чаще применяется следующий вариант защиты двух коней: **1. e4 e5 2. Kf3 Kc6 3. Cc4 Kf6 4. d4 ed 5. e5 d5 6. Cb5 Ke4 7. K : d4.**

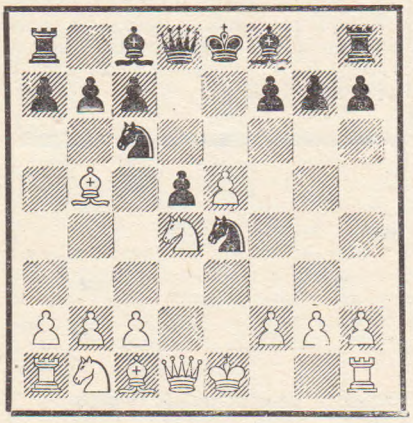

Основными продолжениями черных являются — **I. 7. . .Cd7** и **II. 7. . .Cc5.** Под рубрикой III будут рассмотрены различные возможности перехода к основной позиции из других дебютов.

I. 7. . .Cd7

8. C : c6 (Слабее 8. Kb3 Фh4! 9. 0—0 0—0—0 10. C : c6 C : c6 11. Kc3 f6!) **8. . .bc.**

После 8. . .C : c6 9. K : c6 bc 10. 0—0 Cc5 11. Kc3 K : c3 12. bc 0—0 13. Фg4 у белых небольшое позиционное преимущество, так как им легче образовать проходную пешку в центре, чем черным на ферзевом фланге.

(Вместо 11. . .K : c3 черные могут продолжать 11. . .Фh4 12. K : e4 Ф : e4 13. Лe1 Фf5, и о преимуществе белых вряд ли можно говорить. Поэтому после 8. . .C : c6 белые должны играть 9. 0—0 и если 9. . .Ce7, то 10. Фg4!, или 9. . .Cc5 10. K : c6 bc 11. Фg4 к выгоде белых. — **Прим. ред.**).

9. 0—0.

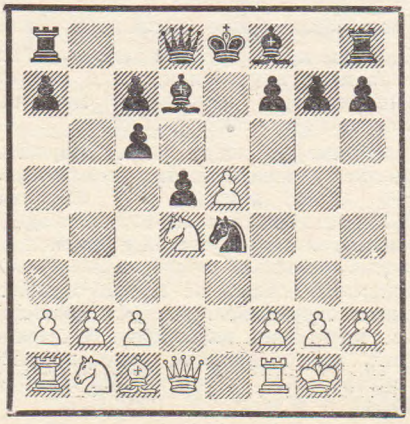

1. 9. . .Ce7

Этот ход рекомендован во многих теоретических руководствах, как достаточный для уравнения игры. Однако практика последних соревнований не подтверждает этого. Недостаток хода 9. . .Ce7 заключается, по нашему мнению, в том, что слон отнимает у своего ферзя поле e7, необходимое для атаки пешки e5. Белые могут быстро продвинуть пешку «f» до поля f5, а затем в удобный момент осуществить пешечный прорыв (при положении черного короля в центре — обычно e5—e6, а при короткой рокировке черных — f5—f6).

10. f3 Kc5 11. f4 Ke4.

Попытка воспрепятствовать плану белых путем 11. . .f5 не дает результата. После 12. b4 Ke6 13. K : f5 C : b4 14. Kg3 Cc5+ 15. Kph1 0—0 16. f5 Kd4 17. e6 Ce8 18. Cb2! Kb5 19. Фg4 у белых явное преимущество.

Аронин рекомендовал 11. . .g6, но и в этом случае после 12. f5 gf 13. K : f5 шансы белых лучше.

(В последнем варианте следует рассмотреть продолжение 13. . .C : f5 14. Л : f5 Фd7 15. Фf3(h5) 0—0—0 16. Л : f7 Ke4 с атакой за пожертвованную пешку у черных — **Прим. ред.**).

Наконец, 11. . .0—0 также не препятствует плану белых. Например, 12. f5 Лe8 13. Фh5 Cf8 14. b4! Ke4 15. e6!

12. f5 c5.

Этот ход черные связывают с рокировкой в длинную сторону. Испытывались также планы, связанные с рокировкой в короткую сторону и с атакой пешки e5 при положении короля в центре.

Для первого плана характерна партия Люблинский — Липницкий (XVIII первенство СССР, 1950 г.): 12. . .0—0 13. Kc3 c5 14. Kb3 c4 15. Kd4 K : c3 16. bc c5 17. Ke2 Cc6 18. Kf4 d4 19. f6! с сильной атакой у белых.

Другой план встретился в партии Березин—Нейштадт (Москва, 1953 г.): 12. . .Cc5 13. e6! fe 14. fe C : e6 15. Фh5+ Kpd7 16. Ce3 Фe7 17. Kc3 K : c3 18. bc Лaf8 19. Лfe1 C : d4 20. C : d4 с опасной инициативой у белых.

13. Kb3.

Сильнее, чем 13. Ke2 Cc6 14. c4 dc 15. Kbc3! K : c3 16. bc Фd3 17. Фe1.

13. . .Cb5 14. Лe1 Фd7 15. Фf3 0—0—0 16. Kc3 K : c3 17. bc Cc6 18. Фf2 d4 19. c4, и положение белых лучше.

В партии Канторович—Хмельницкий (Полуфинал первенства СССР по переписке, 1955 г.) далее последовало: 19. . .Ca8 20. Ca3 Фc6 21. Лe2 (Грозило 21. . .Ch4) 21. . .Фa6 22. f6! gf 23. C : c5 Лd7 24. C : e7 Л : e7 25. Kc5 Фb6 26. Фf5+ Лe6 27. ef, и белые вскоре выиграли.

2. 9. . .c5

Мы полагаем, что таким путем черные также не достигают уравнения.

Рассмотрим несколько примерных партий.

Аратовский—Нейдинг (Ростов-на-Дону, 1954 г.): **10. Ke2** Cc6 11. f3 (Сильнее 11. c4! Ce7 12. f3 Kg5 13. Kf4 d4 14. Kd3 с лучшими перспективами у белых) 11. . .Kg5 12. Kd2!

Не годится 12. f4 Ke4 13. f5 из-за 13. . .Фe7! 14. Cf4 g5! 15. Cg3 0—0—0 16. Фe1 h5! с атакой у черных (Березин — Л. Щербаков, Москва, 1953 г.). Поражением белых закончилась и сходная партия В. Щербаков—Бонч-Осмоловский (Рига, 1954 г.).

Слабее, чем ход в партии, и 12. Kg3 из-за 12. . .h5! Партия Эстрин—Грушевский (Ташкент, 1954 г.) продолжалась: 13. f4 h4 14. fg hg 15. h3 c4 16. Ce3 Фd7 17. Cd4 Cb7 18. g6 0—0—0 с несколько лучшими шансами у черных.

12. . .d4 13. Kg3 Фd5 (И здесь активнее 13. . .h5! 14. f4 h4) 14. Фe2 g6 15. Kde4 K : e4 16. K : e4 Ce7 17. Ch6 0—0—0 с примерно равными возможностями.

Но практическому испытанию не подвергалось продолжение **10. Kb3!**, хотя именно при нем белые могут рассчитывать на достижение преимущества.

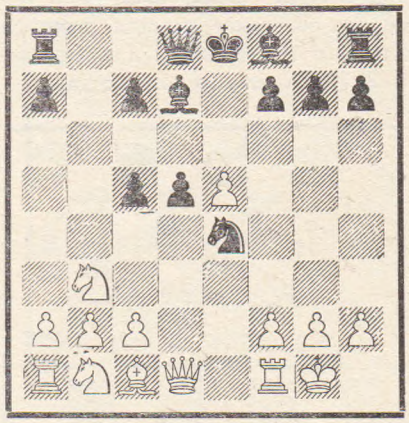

Повидимому, черные должны путем 10. . .Cb5 11. Лe1 Ce7 12. f3 Kg5 13. f4 Ke4 14. f5 Фd7 перейти к основному варианту с ходом 9. . .Ce7.

При других ответах игра складывается явно к выгоде белых. Например, 10. . .Cc6 11. Ka5 Cb5 12. c4! dc 13. f3 или 10. . .c6 11. c4! dc 12. K3d2 K : d2 13. K : d2 Ce7 (13. . . Ce6 14. Фa4! Фd5 16. K : c4) 14. K : c4 0—0 15. Ce3 (Березин—Рычов, Москва, 1953 г.).

3. 9...Сс5

Этот ход, наряду с 7...Сс5 (см. II), дает черным наилучшие перспективы.

Теперь белым не удается, как будет показано далее, осуществить продвижение пешки «f». Поэтому они должны стремиться к захвату пункта с5. В противовес этому черные пытаются оживить пешки ферзевого фланга путем Сb6 и с5 и, уступив пункт с5, организовать атаку центральной белой пешки путем Фе7, 0—0 и f6.

10. f3!

Ход 10. Се3 дает черным возможность путем 10...Фе7 11. f3 Кd6! (11...Кg5 12. Фd2 h6 13. Кс3 0—0 14. f4 Кh7 15. Лае1 f5 16. Фf2 с преимуществом у белых, Березин—Жердев, Одесса, 1952 г.) с последующим 12...Кс4 или 12...Кf5 перейти к благоприятным для них вариантам, рассмотренным под рубрикой II, 7...Сс5.

На 10. Се3 черные могут ответить и 10...Сb6. В этом случае белым, повидимому, лучше всего путем 11. f3 Кg5 12. Фd2 перейти к основнову варианту.

Если же черные играют 11...Кс5 (вместо 11...Кg5), то белым можно рекомендовать 12. Фd2 и 13. Фf2, также переходя к основному варианту. Хуже 12. b4 Ке6 13. f4 Фе7 14. с3 К:d4! 15. С:d4 0—0 с преимуществом у черных (Макаров—Загорянский, Львов, 1951 г.).

Ход 11. Кd2 после 11...К:d2 12. Ф:d2 0—0 13. Кb3 (Лучше 13. с4 Фе7 14. Лс1 с равной игрой) 13...Ле8 14. Фс3 Фе7 15. f4 f6 16. Лае1 fe 17. С:b6 ab 18. Л:е5 Фf7 19. Кс1 с5 привел к преимуществу черных (Е. Коган—Ууси, Киев, 1951 г.). (Вместо 16. Лае1 интересно 16. Сс5. — **Прим. ред.**).

10...Кg5 11. Се3!

Непоследовательно 11. f4 Ке4!, и белым не удается осуществить продвижение пешки до поля f5, так как на 12. f5 последует 12...Фе7! Не могут белые в этом случае провести также план захвата пункта с5. Например, 12. Кс3 К:с3 13. bc 0—0 14. Крh1 f6! 15. Се3 Фе7 16. Ле1 fe 17. fe Сb6 18. Фh5 Са5 19. Сg5 Фа3 20. Ле3 С:с3 21. Лd1 Фb2 22. е6 Се8 с отличной игрой у черных (Канторович — Нейштадт, Москва, 1950 г.). Или 12. Се3 Фе7 13. Кd2 (Макаров — Е. Поляк, Кишинев, 1951 г.), где черные вместо 13...f5? могли сыграть 13...К:d2 14. Ф:d2 Сb6 15. Кb3 0—0 16. Лае1 f6 17. С:b6 ab!

11...Сb6.

Возможно 11...0—0 12. Фd2 f6 (Или 12...Ке6 13. К:е6 С:е3+ 14. Ф:е3 С:е6 15. Кd2 с небольшим преимуществом у белых, Березин—Хван, Иваново, 1955 г.) 13. Крh1 Фе7 (Благоприятно для белых 13...Сb6 14. с4 с5 15. Ке2 d4 16. Сf4) 14. с3 Ке6 15. ef Ф:f6 16. К:е6 С:е3 17. Ф:е3 С:е6 18. Кd2. Ввиду слабости черных полей шансы белых предпочтительней (Заходякин—Канторович, Москва, 1951 г.).

После 11...0—0, повидимому, слабее 12. Кd2 (Вместо 12. Фd2) 12...f6 13. К2b3 Сb6 14. Фd2 Ле8 15. ef gf 16. Лfe1 с5 17. Ке2 с4! 18. С:b6 ab с преимуществом у черных.

12. Фd2.

В упомянутой партии В. Щербаков—Головко, где эта позиция возникла с перестановкой ходов, белые сыграли слабее: 12. Кd2 Ке6 13. К2b3 0—0 14. Фd2 f6 15. К:е6 С:е6 16. Кс5 Ле8 17. f4? (17. ef Ф:f6 18. Сd4 Фе7 19. Фf2 давало белым равную игру) **17...Сf5** 18. b4 Се4 19. Фс3 С:с5 20. Ф:с5 fe 21. Ф:с6 Фс8 22. fe Ле6 23. Фс3 Лg6 24. g3 Фh3 25. Фd2 Л:g3+ и белые сдались.

12...Ке6 13. Фf2, и белым удается захватить пункт с5. Например, 13...К:d4 14. С:d4 Фе7 15. Кс3! (Березин—Евсеев, Калинин, 1952 г.).

II. 7...Сс5

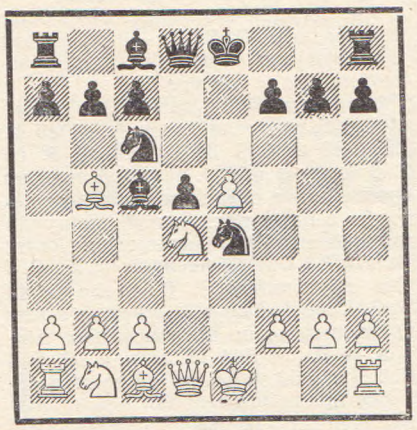

Острый ход, позволяющий черным добиться полноправной игры. Не останавливаясь перед жертвой пешки, они стремятся перехватить инициативу. Белые вынуждены отказаться от принятия жертвы и должны стремиться перейти к разобранным выше вариантам с ходом Сd7. Это не всегда удается, и поэтому ход 7...Сс5 приводит не просто к перестановке ходов, а имеет самостоятельное значение.

8. Се3!

Плохо 8. К:с6 С:f2+ 9. Крf1 Фh4 (Хорошо и 9...bc 10. С:с6+ Крf8) 10. Кd4+ с6 11. Кf3 Кg3+ 12. Кр:f2 Ке4++ 13. Кре2 Фf2+ 14. Крd3 Сf5 с решающей атакой у черных.

В случае 8. 0—0 0—0 белым опять невыгодно выигрывать пешку.

а) 9. С:с6 bc 10. К:с6 Фd7 11. Кd4 Са6.

б) 9. К:с6 bc 10. С:с6 Са6! 11. Ф:d5 (11. С:а8 С:f1 12. Се3 С:е3 13. fe С:g2 14. Фg4 Сh3 15. Ф:h3 Фg5+ 16. Крf1 Л:а8 с преимуществом у черных, Герман—Керес, 1936 г.) 11...С:f1 12. Ф:е4 (12. С:а8 Сс4!) 12...Сb5.

13. Кс3 С:с6 14. Ф:с6 Сd4 15. Сf4 Лb8 16. Лb1 Фе8, и шансы черных лучше («Современный дебют», стр. 270).

В этом варианте интересно продолжение 12...Фd1 13. Кс3 Лаd8 14. К:d1 Л:d1 15. Сd2! Л:а1 16. Се1 Са6 17. h3. Возникшую сложную позицию без практической проверки оценить нелегко; повидимому, белые могут успешно вести защиту.

Однако и отказ от выигрыша пешки после 8. 0—0 0—0 9. С:с6 bc ничего не сулит белым. Например, 10. f3 f6! 11. fe fe 12. Л:f8+ Ф:f8 13. Се3 ed 14. С:d4 Сg4! 15. Фd2 de 16. Фс3 С:d4+ 17. Ф:d4 Фd6 18. Ф:d6 cd с материальным перевесом у черных (Эстрин—Антошин, Ленинград, 1954 г.).

8...Сd7.

К острой борьбе ведет 8...0—0. Может последовать 9. К:с6 bc 10. С:с5 К:с5 11. С:с6 Са6.

Интересно продолжение 11...Лb8, еще не получившее практической проверки. Повидимому, после 12. С:d5 Л:b2 13. 0—0 у черных нет компенсации за пожертвованную пешку.

(После 11...Лb8 сильнее 12. Фd4 и если 12...Фе7, то 13. Кс3. — **Прим. ред.**).

12. Кс3! (12. С:а8? Фg5!) 12...Фg5 13. Фd4! Лb8 (13...Ке6 14. Фе3 Фg6 15. С:а8 d4 16. Фе4!) 14. Ф:с5 Ф:е5+ 15. Фе3, и белые должны выиграть (Хенкин—Васюков, Ленинград, 1954 г.).

После 8...0—0 хуже 9. С:с6 bc 10. К:с6 в расчете на 10...Фd7 11. С:с5 К:с5 12. Ф:d5!, так как после 10...С:е3! 11. К:d8 С:f2+ 12 Крf1 Са6+ (Или 12. Кре2 Сg4+), черные остаются с лишней фигурой.

9. С:с6 bc.

Возможно 9...С:с6 10. К:с6 b 11. С:с5 К:с5 12. 0—0 с небольшим преимуществом у белых.

10. 0—0.

Плохо 10. f3 Фh4+ 11. g3 К:g3 12. Сf2 Фh3! (Только к ничьей ведет 12...Фh6 13. С:g3 С:d4 14. Ф:d4 Фс1+. Шестоперов—Аратовский, Саратов. 1955 г.). 13. С:g3 Фg2 14. Лf1 Сh3, и черные выигрывают. Или 10. Кd2 К:d2 11. Ф:d2 0—0 12. 0—0 Фе7 13. Кb3 Сb6 14. Фс3 Лfe8, как в партии Е. Коган—Ууси. В последнем варианте не проверялся ход 12. 0—0—0.

10...Фе7.

10...0—0 после 11. f3 Кg5 12. Фd2 ведет к основному варианту раздела I, 3. Ходом 10...Фе7 черные пытаются добиться бо́льших результатов.

Оценка возникшей позиции имеет важное значение для всего варианта.

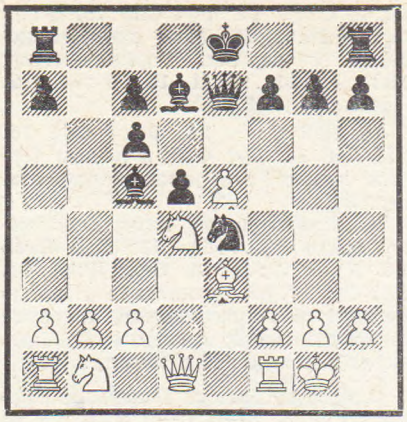

11. f3.

В распоряжении белых имеется также продолжение 11. Ле1! (Указано Хенкиным), не допуская возможного в других разветвлениях ответа 11...Кd6. Например, 11...Ф:е5? 12. f3 Сd6 13. g3 К:g3 14. Сf4!; 11...0—0 12. f3 Кg5 13. Фd2 f6 14. Крh1; 11...С:d4 12. С:d4 с5 13. Се3 (Возможно и 13. f3 cd 14. fe) 13...Сс6 14. f3 Кg5 15. Фd2 в пользу белых.

11...Кd6 12. Сf2.

Хуже 12. Ле1 Кс4 13. Сс1 0—0 (13...К:е5? 14. с3) 14. с3 f6! и если теперь 15. b3?, то 15...К:е5! 16. f4 Фf7!

12...Кf5 (12...Кс4? 13. b3 К:е5 14. f4) 13. К:f5 С:f5 14. С:с5 Ф:с5+ 15. Лf2 0—0 с примерно равными шансами.

III

О значимости рассматриваемого варианта говорит и то, что он может возникнуть не только непосредственно из защиты двух коней, но и из других дебютов.

Из испанской партии

1. е4 е5 2. Кf3 Кс6 3. Сb5 Кf6 4. d4 К:е4 5. de d5 6. Кd4 (Интересно, что эта позиция возникла после 6-го хода белых, в то время как в защите двух коней она получается после 7-го хода) 6...Сd7.

Так развивалась партия Шлехтер — Яновский (1896 г.). Хотя дальнейшая часть партии развивалась в несколько ином плане, чем в партиях, рассмотренных в предыдущих разделах, она представляет интерес: 7. Кb3 Се6 (Как было указано в разделе I, сильнее 7...Фh4!) 8. 0—0 а6 9. С:с6+ bc 10. Се3 с5 11. f3 d4 12. Сf4 Кg5 13. h4 Кh3+ 14. gh Ф:h4 15. Сh2 С:h3. Нелегко согласиться с мнением Кереса, что преимущество у черных. Повидимому, белые могут защититься, сохранив лишнюю фигуру, которую черные вынуждены были пожертвовать.

Вместо 6. Кd4 слабее 6. 0—0 Сс5!, так как после 7. Кd4 0—0 возникает выгодная для черных позиция, рассмотренная в разделе II.

В партии Шпильман—Рети (Москва, 1925 г.) после ходов 1. е4 е5 2. Кf3 Кс6 3. Сb5 Кf6 4. d4 ed 5. е5 Ке4 6. 0—0 d5? 7. К:d4 белые, по сравнению с обычным порядком ходов в защите двух коней, выиграли важный темп для рокировки. Далее было 7...Сd7 (Очевидно, 7...Сс5 уже не годится) 8. С:с6 bc 9. f3 Кg5. Теперь белые с успехом могли применить один из указанных планов — 10. f4 Ке4 11. f5 или 10. Се3 Сс5 11. Фd2, в обоих случаях добиваясь преимущества, так как черные не успели развить королевского слона.

Из шотландской партии

1. е4 е5 2. Кf3 Кс6 3. d4 ed 4. Сс4 Кf6.

При этом порядке ходов черные могут уклониться от перехода к защите двух коней путем 4...Сс5, переходя в случае 5. с3 Кf6 к итальянской партии.

Многие дебютные руководства считают, что и 5..dc 6. С:f7+ Кр:f7 7. Фd5+ Кре8 8. Фh5+ Крf8 9. Ф:с5+ Фе7 10. Ф:е7+ Кg:е7 11. К:с3 d5 12. ed Кb4 13. 0—0 Кb:d5 дает черным равную игру (Шлехтер—Шпильман, Баден, 1914 г.). Однако вместо 12. ed белые могут сыграть сильнее — 12. 0—0! de 13. Кg5 Кb4 14. Кg:е4 Крf7 15. Лd1 Сf5 16. Сf4 с преимуществом (Канторович—Солнцев, Москва, 1949 г.).

Из центрального гамбита

1. е4 е5 2. d4 ed 3. Сс4.

Этот старинный ход на основании партии Шумов—Урусов (1858 г.), продолжавшейся 3...Сb4+ 4. с3 dc 5. bc Фf6 6. cb Ф:а1 7. Фb3 d5! 8. С:d5 Се6 9. С:е6 fe 10. Ф:е6+ Ке7, считается невыгодным для белых. Но, играя вместо 7. Фb3 — 7. Фс2 Фf6 8. Сb2 Фg6 9. Ке2 Кf6 10. Кbс3, белые получают хорошую фигурную игру, компенсирующую пожертвованное качество.

Повидимому, на 3. Сс4 черным лучше всего путем 3...Кf6 4. Кf3 К:е4 перейти к гамбиту Урусова или продолжать 4...d5 (Возможно и 4...Сс5 5. 0—0 d6 6. с3 d3 7. Ф:d3 Кс6, Шпильман—Алехин, Стокгольм, 1912 г.) 5. ed Сb4+ 6. с3 Фе7+ с удобной игрой.

После же 3...Кf6 4. Кf3 Кс6 5. е5 получается позиция защиты двух коней. Аналогичным путем это положение может возникнуть из дебюта слона: 1. е4 е5 2. Сс4 Кf6 3. d4 ed 4. Кf3 Кс6 5. е5.

В. ВУКОВИЧ

Теоретические заметки

(Перевод из журнала «Югославенский шаховский гласник»)

Вариант Аронина в староиндийской защите

Вариант 1. d4 Кf6 2. с4 g6 3. Кс3 Сg7 4. е4 d6 5. Кf3 0—0 6. Се2 е5 7. 0—0 Кс6 с продолжением 8. d5 Ке7 часто называют югославским, так как наши мастера многое сделали для разработки этого варианта. Сам же я в свое время назвал его «вариантом Бронштейна», основываясь на его партии с Таймановым (XX первенство СССР, 1952 г.). Однако из статьи Вайнштейна в № 1 журнала «Шахматы в СССР» за 1955 г. я узнал, что Аронин играл так черными против Тайманова за два тура до партии Тайманов—Бронштейн. Поэтому мы будем называть этот вариант именем Аронина, ибо в староиндийской защите есть уже достаточно вариантов, носящих имя Бронштейна и югославских мастеров.

Вариант имеет два продолжения: блокадный с ходом 8. d5 и Решевского — 8. Се3. В настоящей статье я хочу критически рассмотреть то новое, что имеется в обоих вариантах.

А. 8. d5

После неудачи белых в ряде партий, а особенно после партии Тайманов — Найдорф (Швейцария, 1953 г.) это продолжение все реже стало встречаться в практике шахматных соревнований. Лишь Найдорф имел собственные разработки, которыми он поделился в комментариях к упомянутой партии, напечатанной в книге о турнире кандидатов на звание чемпиона мира, вышедшей в Аргентине.

Найдорф считает, что после 8...Ке7 9. Ке1 Кd7 следует играть 10. Кd3, а не 10. Се3. Он пишет, что в своей партии с Глигоричем сыграл 10. Кd3 по интуиции. Этот ход некоторые считают ошибочным, а теперь внимание снова приковано к нему.

Найдорф анализирует позицию после 10. Кd3 следующим образом: 10...f5 11. f3 f4 12. Сd2 g5 13. Лс1.

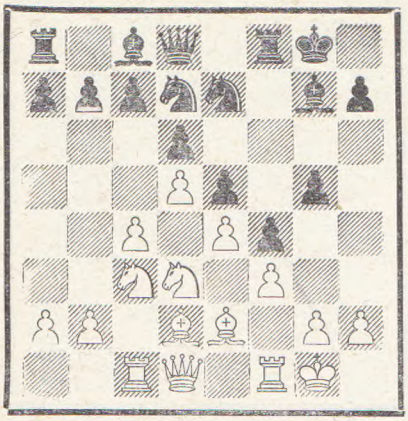

Он считает, что белый слон, как это не удивительно, стоит лучше на диагонали e1—a5, чем на диагонали f2—a7, что видно из следующего продолжения: 13...Kf6? 14. c5 Kg3 15. Kb5 Лf7 (15...a6 16. Ka3 Лf7 17. cd cd 18. Kc4) 16. Ca5 b6 (В пользу белых 16...dc 17. K:c5 b6 18. Ke6!) 17. cb ab 18. Ce1. Эта позиция, действительно, предпочтительнее для белых. Они добились ослабления пункта c6, на который смогут впоследствии перевести коня, поскольку 18...Л:a2 не проходит из-за 19. Ka3 и Фb3.

Предлагаемый Найдорфом маневр очень силен, и черные и в другом разветвлении варианта не могут избежать некоторого ослабления на ферзевом фланге.

Мне кажется, что данный ход неправилен в этот момент, так как черные должны стремиться воспрепятствовать продвижению белой пешки на c5.

На 13...Kg6 последует 14. Kb5 и затем c5 и Ca5. Но черные могут играть точнее: 13...Лf7 14. Kb5 (Если 14. b4, то 14...Kf6 и дальше аналогично последующему анализу, ибо и здесь белые больше не имеют хода Ca5) 14...a6 15. Ka3 Cf8! 16. c5 (Иначе черные ответят Kg6, и белые не смогут играть c5 без предварительного b4) 16...dc 17. K:c5 K:c5 18. Л:c5 Kf5 19. Лc1 Kd4 20. Cc4 b5 21. Cb3 Cd6, и черные стоят хорошо. На 22. Cc3 последует K:b3, и затем черные продолжают игру на королевском фланге путем Лg7 и т. д.

Б. 8. Ce3

Этот вариант вошел в практику после матчевых партий Решевского с Найдорфом, где было сыграно 8...Kg4 9. Cg5 f6 10. Cc1 и дальше 10...Kh6 (в первой партии матча) и 10...Kph8 (в третьей партии матча).

Вскоре после этих партий я предложил ответ 10...f5!, который затем наши мастера испытали в турнирах. Вайнштейн в своем обзоре правильно указывает на это.

Партия Удовчич—Рабар (IX первенство Югославии, 1953 г.) развивалась следующим образом: 11. Cg5 Cf6! 12. C:f6 Ф:f6 13. d5 (13. Kd5 Фg7) 13...Kd8 14. Ke1, и теперь черным следовало играть 14...Фe7 15. C:g4 fg 16. f3 с равной игрой. Также ведет к равенству 14...Kh6 с последующим 15...f4.

Вместо 11. Cg5, мне кажется, что более солидным является: 11. de Kg:e5 (Если 11...de, то 12. Фd5+) 12. ef (На 12. K:e5 уже хорошо 12...de) 12...C:f5 13. K:e5 C:e5 с примерно равной игрой. Теперь на 14. Фd5+ черные отвечают 14...Kph8, а 14. Ch6 плохо из-за 14...Фh4.

В партии Решевский—Найдорф (Швейцария, 1953 г.) черные сыграли 8...Лe8, что объективно, возможно, несколько слабее, чем 8...Kg4, но зато «спокойнее».

Критический анализ этого продолжения Найдорф также дал в своей книге о турнире претендентов в Швейцарии: 9. de (В упомянутой партии было 9. d5 Kd4 10. K:d4 ed 11. C:d4 K:e4, и черные быстро уравняли игру) 9...de 10. Ф:d8 K:d8 11. Kb5 (11. Лfd1 Ke6! 12. K:e5 K:e4) 11...Ke6 12. Kg5 Лe7!

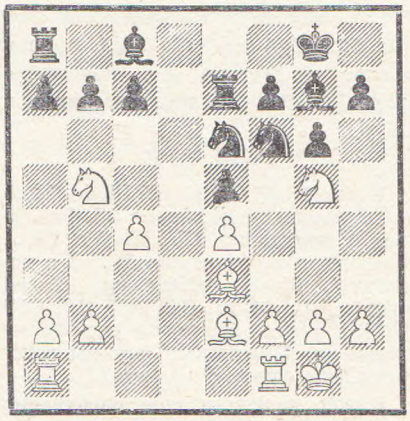

На первый взгляд кажется, что позиция черных опасна, но у них есть достаточные защитительные ресурсы. Найдорф хорошо это понял и указал в ответ на 13. K:a7(?) продолжение 13...Kf4! 14. C:f4 ef 15. K:c8 Л:c8 16. f3 Kd7 17. Лab1 Лa8 18. a3 Cd4+ 19. Kph1 h6 20. Kh3 g5 с достаточной компенсацией за пешку у черных.

В партии Мартин—Ивков (Буэнос-Айрес, 1955 г.) черные играли вместо 13...Kf4 слабее — 13...Kd4, и белые после 14. C:d4 ed 15. K:c8 Л:c8 16. f3 Kd7 могли удержать равновесие путем 17. Cd3! Kc5 18. Лfd1.

Далее следует рассмотреть ход 13. Лfd1(?), который приведен в «Бюллетене» Эйве. Он рекомендует белым играть затем K:e6 и Cc5 с выигрышем пешки c7. Однако это продолжение неправильно. Черные могут сыграть даже 13...h6 14. K:e6 C:e6 15. Cc5? (Лучше 15. f3) 15...Лd7 и если 16. Л:d7, то 16...C:d7 17. K:c7 Лc8 18. Cd6 K:e4 и белые теряют фигуру. Но в ответ на 13. Лfd1(?) черные имеют еще более сильный ответ 13...Kf4! 14. Cf1 (14. Лd8+ Лe8; или 14. C:f4 ef, и позиция черных лучше) 14...Cg4 15. f3 c6! 16 fg (На 16. K:a7 или 16. Kc3 следует 16...h6) 16...cb 17. cb K:g4, и черные стоят по меньшей мере не хуже.

Относительно лучшим продолжением на 12...Лe7!, по моему мнению, является 13. K:e6! C:e6 14. f3 с небольшим преимуществом у белых. Черные должны продвигать пешки ферзевого фланга. Например, 14...a6 (Или 14...c6 15. Kd6 и c5) 15. Kc3 c6 16. Ka4 Kd7, и белые имеют некоторое преимущество, которое, впрочем, вряд ли является решающим.

Злополучный анализ

«Бюллетень» Эйве опубликовал интересную заметку с моими комментариями к партии Эйве—Унцикер (XI Олимпиада, 1954 г.), опубликованными в одном из прошлогодних номеров «Югославенского шаховского гласника». Речь идет о позиции, которая получается после ходов 1. d4 Kf6 2. c4 g6 3. g3 Cg7 4. Cg2 0—0 5. Kf3 d6 6. 0—0 Kc6 7. d5 Ka5 8. Kfd2 c5 9. a3.

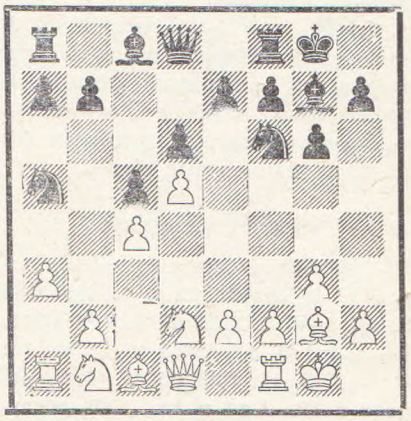

Вместо 9...b5?, что было в партии, я рекомендовал правильное продолжение 9...Kd7! 10. Лa2 Ke5 11. Фc2 Cd7! 12. f4 Kg4 13. Kf3 b5, и черные стоят хорошо.

Мой анализ перепечатали некоторые шахматные журналы. Флориан, который играл в соответствии с этим анализом и выиграл партию у Лендьела (Турнир общества «Вашаш», Будапешт, 1955 г.), сослался в комментариях на мое имя. Однако «Бюллетень» Эйве указал лишь, что этот анализ опубликован в одной из зарубежных стран и иронически отозвался о его авторе. Но дело не только в этом.

В выпуске от 10 июня мне приписывается ход черных 11...Фc7, который не является сильнейшим. Этого хода нет в моем анализе и весьма странно, что автор обозрения приписывает данный слабый ход мне.

Но оставим все это в стороне и взглянем на сами анализы, так как они-то приносят известную пользу шахматистам. «Бюллетень» Эйве искажает мой вариант. Он выпускает из моего анализа ход 12. f4 и приводит как лучшее за белых продолжение «12. h3! b5 13. b3! bc 14. bc Фе8 15. а4! и т. д.».

Мне же кажется, что ход 12. h3? ведет к ухудшению позиции белых после 12...b5 13. b3 bc 14. bc Фb6! (а не 14...Фе8). Черные имеют по крайней мере две угрозы: 15...Фа6 и удар 15...К:с4, что видно из следующих вариантов:

а) 15. f4 Ке:с4 16. К:с4 К:с4 17. Ф:с4 Ф:b1 18. Сb2 Сb5! 19. Л:b1 (Или 19. Ф:b5 Ф:а2; 19. Фb3 с4 ведет к потере качества) 19...С:с4 20. Лаа1 С:е2, и черные выигрывают.

б) 15. Сb2 Фа6 (На 15. Лb2 также следует 15...Фа6) 16. Лс1 (После 16. С:е5 С:е5 белым удается сохранить пешку с4, но их позиция хуже. Например, 17. Кf3 Сg7 18. Кbd2 Лfd8 19. Лb1 Л:b1+ 20. Ф:b1 Фс8 и т. д.) 16...Лfb8 17. Сf1 Ке:с4 18. е4 С:b2 19. Л:b2 Л:b2 20. Ф:b2 К:b2 21. С:а6 Ка4 22. Крg2 Лb8 с выигрышным положением у черных.

Думаю, что этого достаточно. В заключение добавлю, что я не претендую на «авторское право». Я желаю лишь, чтобы в будущем точно перепечатывали с оригинала без приписывания слабых ходов!

Защита Нимцовича

В известном варианте после ходов 1. d4 Кf6 2. с4 е6 3. Кс3 Сb4 4. е3 0—0 5. Сd3 d5 6. Кf3 с5 7. 0—0 Кс6 8. а3 С:с3 9. bc dc 10. С:с4 Фс7 11. Сd3 е5 12. Фс2, наряду с 12...Сg4 и 12...Лd8, заслуживает внимания также ход 12...Ле8.

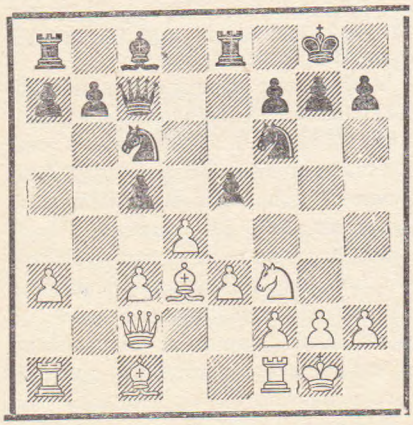

Здесь следует рассмотреть продолжения 13. е4 и 13. К:е5. На мой взгляд, предпочтительнее 13. К:е5, ибо при первом продолжении можно указать удобную игру за черных.

А. 13. е4

Этот ход был применен с успехом Бронштейном в партии с Эйве на турнире кандидатов 1953 г.

На основании этой партии теоретики усомнились в правильности хода 12...Ле8. Между тем ошибкой является лишь ответ Эйве 13...ed?, а ход 12...Ле8 — вполне хорош. Действительно, на 13. е4 черные могут играть 13...с4! 14. С:с4 ed 15. cd (15. Ле1 Ка5; 15. Сd3 dc; 15. Кg5 Ке5) 15...К:е4 16. Ле1 (Или 16. Сd3 Кf6 17. d5 К:d5 18. С:h7+ Крh8 19. Сb2 Сg4 и если 20. Кg5, то 20...Ле2 и т. д.) 16...Сf5! 17. Сd3 Кd6! (Не 17...Фа5? ввиду 18. С:е4 С:е4 19. Л:е4 К:d4 20. Фd2!) 18. С:f5 К:f5 19. Ф:f5 (Или 19. Л:е8+ Л:е8 20. d5 Фа5! и если 21. Фd2, то 21...Ф:d2 22. С:d2 Кcd4, или 21. Фd3 Кcd4 22. g4 Ф:d5 и т. д.) 19...К:d4 20. Л:е8+ Л:е8 21. Фb1 (Если 21. Фd3, то 21...Ке2+ и К:с1; 21. Фg5 Фс3 и т. д.) 21...К:f3+ 22. gf Ле1+ 23. Крg2 Фс4, и черные имеют по крайней мере ничью.

Итак, приведенный анализ показывает, что ход 12...Ле8 не может быть поколеблен ответом 13. е4. Однако следует рассмотреть план с 13. К:е5, обычно применяемый в случае 12...Сg4 или 12...Лd8, причем может показаться, что положение ладьи на е8 не столько выгодно, как на d8.

Б. 13. К:е5

После 13. К:е5 К:е5 14. de Ф:е5 нормальное продолжение 15. f3. Далее я предлагаю 15...h5 (На 15...Се6 белые могут играть 16. f4 с последующим е4), чтобы на 16. е4 играть 16...с4 17. Се2 Кd5 (18. Сd2 Фс7), и теперь видно, что положение ладьи на е8 облегчает черным некоторые выгодные операции.

Нужно привести еще следующие продолжения: 16. f4 Фе7 с дальнейшим Ке4 и т. д.; 16. Лb1 Кd5 17. е4 с4! 18. С:с4 (18. Се2 Ф:с3) 18...К:с3 19. Лb4 а5 и черные стоят хорошо; наконец, на 16. с4 может последовать 16...Ф:а1 17. Сb2 Ф:f1+ 18. Кр:f1 Л:е3, что, вероятно, не опасно для черных, но еще лучше 16...Сd7! 17. Лb1 Сс6 18. Ле1 h4 19. Сb2 Фg5 и, очевидно, черные стоят не хуже.

Из приведенных анализов вытекает, что в этом важном варианте ход 12...Ле8, возможно, является наиболее обещающим для черных.

Вариант 4. Сf4 в защите Грюнфельда

После ходов 1. d4 Кf6 2. с4 g6 3. Кс3 d5 4. Сf4 Сg7 5. е3 0—0 белые могут принять гамбит, который черные вынуждены предложить: 6. cd К:d5 7. К:d5 Ф:d5 8. С:с7.

В данной позиции, которая очень важна для теории защиты Грюнфельда, применяются продолжения 8...Кс6 и **8...Ка6.**

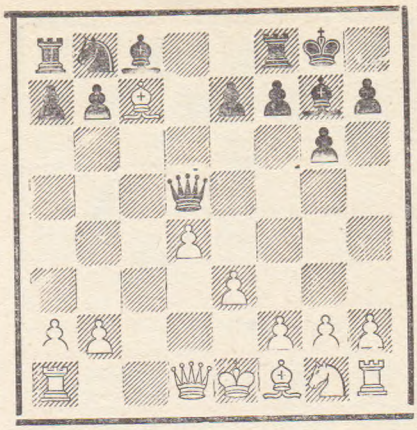

А. 8...Кс6(?)

Лучше всего здесь 9. Ке2, чтобы последующим Кс3 предотвратить угрозы черных на ферзевом фланге. Не применялось 9...Сf5 10. Кс3 Фd7 11. Сg3, но представляется, что это продолжение невыгодно для черных. На 11...Кb4 белые играют сразу 12. Лс1! или 12. Сb5 и затем 13. 0—0. Ясно, что белым не следует играть 12. е4? ввиду 12...Сg4 13. f3 Ф:d4 14. fg Фе3+ 15. Се2 Лad8.

После 8...Кс6(?) 9. Ке2 есть также теоретическое продолжение 9...Сg4 10. f3 С:f3 11. gf Ф:f3 12. Лg1 Ф:е3 13. Сf4 Фе4 14. Сg2 Фf5 15. С:с6 bc и здесь в учебниках приводится 16. Фd2 с5 17. d5 (не 17. Лg5 Фе4 18. Л:с5? ввиду 18...Фh1+ и т. д.) с последующим 0—0—0. Создавшуюся позицию Эйве расценивает как предпочтительную для белых, но другие полагают, что шансы равны.

Вместо 16. Фd2, на мой взгляд, точнее 16. Лg5!, чтобы на 16...Фh3 ответить 17. Фd2 с последующим Фе3 или 0—0—0; 17...Сh6 18. Лg3 в пользу белых. Если же 16...Фе4, то хорошо 17. Фb1 Фf3 18. Фс1 с дальнейшим Фе3. Идея хода 16. Лg5! заключается в том, чтобы бороться против централизованного черного ферзя и задержать продвижение черных пешек на с5 или е5. Таким путем белые достигают преимущества, и это значит, что продолжение 8...Кс6 имеет сомнительную ценность.

Б. 8...Ка6!

Это продолжение и раньше считалось хорошим, а новые исследования еще более укрепили это мнение.

9. С:а6.

На 9. Сg3 следует 9...Сf5 10. а3 Лас8 и далее Лс2. Если же 10. Ке2, то 10...Кb4 11. Кс3 Фа5 12. Лс1 К:а2 13. Ла1 К:с3 и т. д.

9...bа.

Слабее 9...Ф:g2 ввиду 10. Фf3 Ф:f3 11. К:f3 bа 12. Лg1! Сb7 13. Кре2 Лас8 14. Лас1, и у черных трудная игра. Вместо предложенного мною 12. Лg1! применялось на практике 12. Лс1(?), что представляет собой потерю темпа и позволяет черным активизировать сдвоенную пешку посредством 12...а5!.

В случае 13. С : а5 Трифунович указал ничью: 13. . .Сb7 14. Кре2 Са6+ 15. Крd2 Сb7 и т. д. В партии Глигорич — Флорес (Мар-дель-Плата, 1955 г.) белые испытали в ответ на 12. . .а5 13. Лg1, но черные могли ответить хотя бы 13. . .Се6 14. а3 а4 или 14. b3 а4 с равноправной игрой.

10. Кf3 Сb7!

В теоретическом бюллетене, издаваемом Эйве, предлагается за черных 10. . .Фb7, чтобы после отхода слона взять пешку b2. Однако, 11. Сf4 Ф : b2 12. 0—0 приводит к некоторому преимуществу белых, которые практически имеют лишнюю пешку. Вместо того, чтобы тратить два темпа на взятие пешки b2, которая стоит не более «половины пешки», черные должны играть Сb7, занимая большую диагональ. Это вполне компенсирует пешку.

11. 0—0.

Не годится 11. b3 Лас8 12. Лс1? ввиду 12. . .Л : с7 13. Л : с7 Фа5+ и т. д. Если 11. Фb3, то 11. . .Лас8 12. Ф : d5 С : d5 13. Са5 С : а2 14. Сс3 Сс4 или 14. Кd2 е5!

11. . .Лас8 12. Сf4 Лс4 с последующим Лfс8. Если 13. b3, то 13. . . Лс3 и далее Лfс8 с компенсацией за пешку.

Новое в защите Грюнфельда

(Перевод из журнала „Шах"—орган шахматной секции ГДР)

В следующей партии из все еще продолжающегося III общегерманского первенства по переписке в одном из известных вариантов защиты Грюнфельда черные применили новинку, которая решила исход партии. После нового хода черные полностью овладели инициативой. Белые не смогли найти правильного пути для организации защиты, черный слон занял важнейшую диагональ и во избежание катастрофы белые вынуждены были пойти на жертву качества. Однако это не надолго отсрочило их поражение. Быстрая и убедительная победа черных явилась прямым следствием впервые встретившегося в практике нового продолжения в варианте защиты Грюнфельда.

Г. де КАРБОННЕЛЬ (Мюнхен) — **Б. КОХ** (Берлин)

1. d4 Кf6 2. с4 g6 3. Кс3 d5 4. Сf4.

Сам гроссмейстер Грюнфельд (после того, как этот дебют стал называться его именем) считал ход 4. Сf4 сильнейшим продолжением за белых. Другие теоретики утверждали, что все три продолжения — 4. Сf4, 4. cd К : d5 5. е4 и 4. Кf3 Сg7 5. Фb3 — являются примерно равноценными.

4. . .Сg7 5. е3 0—0 6. cd К : d5 7. К : d5 Ф : d5 8. С : с7. Черные жертвуют пешку, но получают перспективную позицию. Но как же играть черным дальше? Какое продолжение является сильнейшим? На этот счет мнения теоретиков расходились.

А. 8. . .Кс6

Грюнфельд в своей книге «Карманный справочник шахматных дебютов» пишет, что «8. . .Ка6 слабее, чем 8. . .Кс6, при котором черные добиваются уравнения».

Также в «Малом Бильгере», авторами которого являются К. Рихтер и Р. Тешнер, мы читаем следующее: «8. . .Кс6 9. Ке2! Сg4 10. f3 Лас8 11. Кс3 Фе6 12. Сf4 К : d4 13. fg Лfd8 14. Крf2, и белые удерживают свое материальное преимущество».

(В этом варианте после 14. . .Фb6 15. Фс1 Ке6 16. Сg3 Кg5 черные имеют опасную атаку. Сильнейшим продолжением за белых считается 14. Сd3. — **Прим. ред.**).

В книге Пахмана приводится несколько лучший для черных вариант: «8. . .Кс6 9. Ке2! Сg4 10. f3 С : f3! 11. gf Ф : f3 12. Лg1 Ф : е3 13. Сf4 Фе4 14. Сg2 Фf5 15. С : с6 bc 16. Фd2 с5! и после 17. Лg5 или 17. d5 позицию можно считать равной. Например, 17. d5 Лfd8 18. 0—0—0 е6 19. Фс2 (19. d6 Лаb8 20. b3 с4!) 19. . .Ф : с2+ 20. Кр : с2 ed. Напротив, Эйве в своем «Бюллетене» утверждает, что эта позиция предпочтительнее для белых.

Б. 8. . .Ка6

Этот ход черные избрали в настоящей партии, заготовив новое продолжение.

8. . .Ка6 9. С : а6 ba! 10. Фf3.

Этого надо было ожидать. После настоящей партии можно рассчитывать, что белые в будущем испытают другое продолжение.

10. . .Кf3 Фb5!! (см. диагр.).

Это и есть новый ход. Черные жертвуют ладью, но вскоре отыгрывают ее с подавляющим преимуществом. Например, 11. Ф : а8 Ф : b2! 12. Лd1 Сg4! 13. Ф : а7 Фс3+, и так как белые не могут играть 14. Лd2 из-за 14. . .Фс1+ с матом, то они вынуждены играть 14. Крf1 и тем самым вернуть ладью обратно. Позиция белых настолько разбита, что исход партии при этом продолжении не может вызывать сомнения. Белые поэтому не приняли жертву ладьи, но все равно попали в трудное положение.

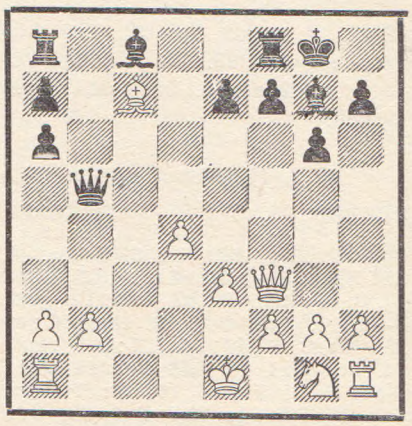

11. Ке2 (Если 11. Фе2, то, конечно, 11. . .Фb7) 11. . .Фb4+ 12. Кс3 Сb7 13. Фе2 С : g2 14. Лg1 Сf3! (И теперь белые не могут взять слона, так как на 15. Ф : f3 последует 15. . . Ф : b2 с разгромом) 15. Фd2 Лас8 16. Лg3 Сh5 17. Сf4 Лfd8 (Теперь грозит не только 18. . .е5, но и 18. . . С : d4! 19. ed Л : d4) 18. Лg5 Фb7.

Белым трудно защищаться от сильнейшей угрозы 19. . .Фh1+. Не помогает 19. Ке2 или 19. Крf1, так как на это последует 19. . .е5! и теперь Сf4 не может отступить на поле g3. Поэтому в ответ на 18. . .Фb7 белые жертвуют качество.

19. Л : h5 Фh1+ 20. Кре2 Ф : а1 21. Ла5 Фg1 22. Фd1.

Нельзя 22. Кd5 из-за 22. . .Лс1 23. К : е7+ Крf8 24. Кd5 Фg4+ 25. f3 (25. Крd3 Лd1) 25. . .Фg2+ 26. Крd3 Фf1+ 27. Кре4 f5×.

22. . .Фg2 23. Фа4 (Или 23. Фf1 Фb7) 23. . .Фg4+ 24. Кре1 С : d4! Белые сдались.

Если 25. Кd5, то 25. . .Лс1+ 26. Крd2 С : b2 с последующим Фf3 и т. д.

Отдел партий

Первенство Ленинграда, 1955 г.

№ 1. Испанская партия

КОНДРАТЬЕВ — КЛАМАН

1. e4 e5 2. Kf3 Kc6 3. Cb5 a6 4. Ca4 Kf6 5. 0—0 Ce7 6. Ле1 b5 7. Cb3 d6 8. c3 0—0 9. h3 Cb7 10. d3 Ka5 11. Cc2 c5 12. Kbd2 Kc6 13. Kf1 d5 14. ed K:d5 15. K:e5 K:e5 16. Л:e5 Cf6 17. Ле1 b4 18. c4 Kc7 19. Ce3 C:b2 20. Лb1 Cc3 21. Cd2 C:d2 22. Ф:d2 Ke6 23. Ле5 Фd6 24. Лbe1 Kd4 25. Cd1 Cc6 26. Фe3 a5 27. Kd2 a4 28. Cf3 Kc2. **Белые сдались.**

№ 2. Испанская партия

РОВНЕР — ЧЕХОВЕР

1. e4 e5 2. Kf3 Kc6 3. Cb5 a6 4. Ca4 Kf6 5. 0—0 K:e4 6. d4 b5 7. Cb3 d5 8. de Ce6 9. c3 Cc5 10. Фe2 0—0 11. Ce3 Фe7 12. Kbd2 C:e3 13. Ф:e3 K:d2 14. K:d2 Лad8 15. Cc2 Фh4 16. Kf3 Фh5 17. Лfe1 Лfe8 18. Фc5 Ka5 19. Ф:c7 Kc4 20. b3 Лc8 21. Фa7 Ka3 22. Cd1 Л:c3 23. Ф:a6 b4 24. Фb6 Kc2 25. C:c2 Л:c2 26. Ф:b4 Лec8 27. Kd4 Л2c3 28. Лad1 Cg4 29. f3 Ce6 30. a4 Фg5 31. Kph1 h5 32. Ke2 Лc2 33. Фf4 Фg6 34. Лd2 Л:d2 35. Ф:d2 Лc2 36. Фe3 d4 37. Ф:d4 C:b3 38. h3 Фa6 39. Kf4 Фa5 40. Лd1 Лc8 41. Лa1 Лe8 42. Фb2 Cc4 43. Лc1 h4 44. Фc3 Ф:c3 45. Л:c3 Ca6 46. Лc5 Kpf8 47. Kpg1 Лb8 48. e6 Лb4 49. Лf5 f6 50. Kg6+ Kpe8 51. Лh5 Лb1+ 52. Kpf2. **Черные сдались.**

№ 3. Сицилианская защита

РОВНЕР — КОНДРАТЬЕВ

1. e4 c5 2. Kf3 d6 3. d4 cd 4. K:d4 Kf6 5. Kc3 Kc6 6. Cg5 e6. 7. Фd2 Ce7 8. 0—0—0 0—0 9. f4 h6 10. h4 K:d4 11. Ф:d4 Фa5 12. Фd3 Лd8 13. Kpb1 b5 14. g4.

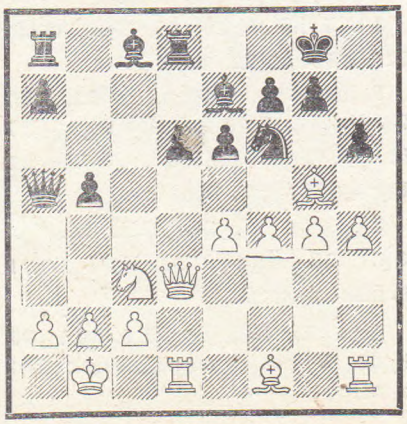

14. . Cb7 15. Cg2 Лac8 16. Ke2 b4 17. Kc1 Ca6 18. Фd2 Фc7 19. C:f6 C:f6 20. g5 Ce7 21. Cf3 Cb7 22. Лde1 a5 23. Лhg1 Kph7 24. Cg4 Фc4 25. Ce2 Фc5 26. Cd3 g6 27. h5 e5 28. hg+ fg 29. f5 C:g5 30. Л:g5 hg 31. Ф:g5 Лg8 32. f6 Лg7 33. fg. **Черные сдались.**

№ 4. Сицилианская защита

БЫВШЕВ — АЙЗЕНШТАДТ

1. e4 c5 2. Kf3 Kc6 3. d4 cd 4. K:d4 Kf6 5. Kc3 d6 6. Cc4 e6 7. 0—0 Ce7 8. a3 0—0 9. Ca2 a6 10. Kph1 K:d4 11. Ф:d4 b5 12. f4 Cb7 13. f5 Фd7 14. Cg5 Kph8 15. Лae1 a5 16. Cb3 e5 17. Фd1 b4 18. ab ab 19. C:f6 bc 20. C:e5 cb 21. C:b2 Cg5 22. e5 f6 23. Ф:d6 Ф:d6 24. ed Лfd8 25. Лd1 Лa6 26. d7 Cc6 27. Лfe1 Лaa8 28. Ce6 g6 29. Лd6 Ca4 30. Cd4. **Черные сдались.**

№ 5. Сицилианская защита

ТОЛУШ — АРОНСОН

1. e4 c5 2. Kf3 d6 3. d4 cd 4. K:d4 Kf6 5. Kc3 a6 6. Cg5 e6 7. f4 Фb6 8. Фd2 Kc6 9. Kb3 Ce7 10. Ce2 0—0 11. 0—0—0 Лd8 12. Cf3 Фc7 13. Фe1 Cd7 14. g4 Лac8 15. Kpb1 b5 16. Ke2 a5 17. h4 a4 18. Ka1. Ce8 19. h5 Kph8 20. Ch4 b4 21. g5 Kg8.

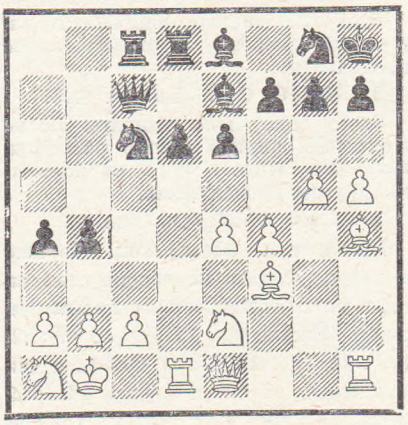

22. Cg4 b3 23. cb ab 24. K:b3 Лa8 25. Фc3 Фa7 26. h6 e5 27. hg+ Kp:g7 28. Kbc1 Лdb8 29. f5 Cd8 30. f6+ Kpf8 31. Ce1 Kb4 32. Ф:b4 Л:b4 33. C:b4 Cc6 34. Cf5 Фe3 35. Kc3 Cc7 36. C:h7 Лb8 37. Kd3 Фg3 38. C:g8 Kp:g8 39. Лh5. **Черные сдались.**

№ 6. Сицилианская защита

А. ГЕЛЛЕР — МЕРКИН

1. e4 c5 2. Kf3 Kc6 3. d4 cd 4. K:d4 g6 5. Ce3 Cg7 6. Kc3 Kf6 7. f3 0—0 8. Kb3 d6 9. Фd2 Ce6 10. 0—0—0 Ka5 11. g4 Kc4 12. C:c4 C:c4 13. h4 C:b3 14. cb Фa5 15. Kpb1 Лfc8 16. Cd4 Ke8 17. h5 C:d4 18. Ф:d4 Фe5 19. hg hg 20. Фd2 Kc7 21. f4 Фg7 22. Лh3 Kpf8 23. e5 de 24. Лdh1 e6 25. Ke4 Kd5 26. Лh7 ef 27. Л:g7 Kp:g7 28. Фd4+ Kpf8 29. Kf6. **Черные сдались.**

№ 7. Французская защита

ТОЛУШ — КЕЦЛАХ

1. e4 e6 2. d4 d5 3. Kc3 de 4. K:e4 Kbd7 5. Kf3 Kgf6 6. K:f6+ K:f6 7. Cd3 b6 8. 0—0 Cb7 9. b3 Ce7 10. Cb2 Фd5 11. Ле1 Фh5 12. Ke5 Ф:d1 13. Лa:d1 0—0 14. c4 Лfd8 15. Cc3 Cf8 16. b4 Kd7 17. Kg4 g6 18. d5 ed 19. cd h5 20. Ke3 Cg7 21. Лc1 Лac8 22. Cb5 C:c3 23. Л:c3 Kf6 24. Cc6 C:c6 25. dc Лd2 26. Лa3 Лb2 27. Лa4 b5 28. Л:a7 Л:b4 29. h3 Kpf8 30. Лb7 Kpg7 31. Лc1 Kpf8 32. Лc5 Лb1+ 33. Kph2 b4 34. Лc2 Kpe7 35. g4 hg 36. hg Kpe6 37. Лb5 Ke4 38. Kd5 f5 39. f3 Лh8+ 40. Kpg2 Лbh1 41. Kf4+ Kpf7 42. Kh5 Kd6 43. Лb7 Лb1 44. Л:c7+ Kpe6 45. Kf4+ Kpf6 46. Лd7 Лhh1 47. g5+. **Черные сдались.**

№ 8. Славянская защита

БОРИСЕНКО — МЕРКИН

1. d4 d5 2. c4 c6 3. Kc3 Kf6 4. Kf3 dc 5. a4 Cf5 6. e3 e6 7. C:c4 Cb4 8. 0—0 Kbd7 9. Cd2 Cg6 10. Ke4 C:d2 11. Ke:d2 0—0 12. a5 a6 13. Фb3 Лb8 14. Ce2 Фe7 15. Kc4 c5 16. Фa3 Лfc8 17. Лfc1 Kd5 18. Kfe5 K:e5 19. de Kb4 20. Фc3 Лc7 21. Лd1 h6 22. Лd6 Лd8 23. Лad1 Лcd7 24. Cf3 Kph7 25. C:b7 Л:d6 26. Л:d6 Л:d6 27. K:d6 Фc7 28. Cf3 Ф:a5 29. h4 Фc7 30. h5 Cb1 31. Kb7 Kc6 32. C:c6 Ф:c6 33. K:c5 g6 34. hg+ Kp:g6 35. Фd4 h5 36. b4 Фb5 37. Фh4 Kpg7 38. Фe7 Cf5 39. Kd7 Фb7 40. Фf8+ Kpg6 41. Фg8+ Kph6 42. Фh8+ Kpg6 43. Kf6 Cg4 44. Фh7+ Kpg5 45. f4+ Kph4 46. Фc2. **Черные сдались.**

№ 9. Защита Нимцовича

ФУРМАН **ТОЛУШ**

1. d4 Kf6 2. c4 e6 3. Kc3 Cb4 4. e3 0—0 5. Cd3 d5 6. Kf3 c5 7. 0—0 Kc6 8. a3 C:c3 9 bc dc 10. C:c4 Фc7 11. Cd3 e5 12. Фc2 Cg4 13. K:e5 K:e5 14. de Ф:e5 15. f3 Cd7.

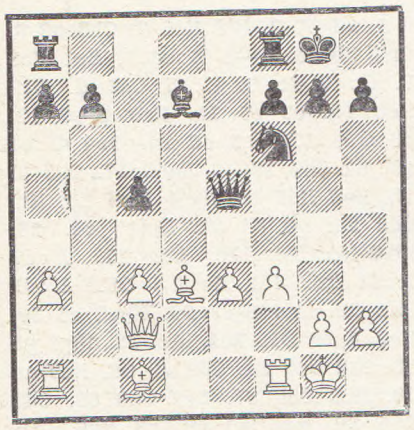

16. e4 c4 17. Ce2 Фc5+ 18. Kph1 Лfe8 19. Лe1 Cc6 20. Cf1 b5 21. Ce3 Фe7 22. Фf2 Фc7 23. Cd4 Kd7 24. a4 a6 25. ab ab 26. Л:a8 Л:a8 27. e5 Cd5 28. f4 Лa6 29. Фb2 Фa5 30. f5 g6 31. e6 fe 32. fg hg 33. Фd2 Фa2 34. Фg5 Kpf7 35. Фd8 Cc6 36. Лe2 Лa8 37. Фh4 Фb1 38. Фh7+ Kpe8 39. Фg8+ Kf8 40. Л:e6+. **Черные сдались.**

№ 10. Защита Нимцовича

БОРИСЕНКО **КЕЦЛАХ**

1. d4 Kf6 2. c4 e6 3. Kc3 Cb4 4. Kf3 c5 5. dc C:c3+ 6. bc Фa5 7. Фc2 Ka6 8. g3 K:c5 9. Cg2 Фa4 10. Ф:a4 K:a4 11. Kd4 a6 12. Kpd2 d5 13. cd ed 14. Лb1 b5 15. c4 bc 16. Ca3 Cd7 17. Лb7 Лc8 18. Лhb1 Kc5 19. Лa7 0—0 20. C:c5 Л:c5 21. Л:a6 Лe8 22. Cf3 h6 23. Kpc3 Лc7 24. a4 Ce6 25. a5 Kd7 26. Лc6 Лa7 27. Лb5 Ke5 28. Лcb6 Лea8 29. Лb8+ Л:b8 30. Л:b8+ Kph7 31. Лb5 Лd7 32. Лc5 Kpg6 33. Kb5 Лd8 34. Kpd4 f6 35. Kc7 Cg8 36. a6 Kd7 37. Лb5 Ke5 38. Лb6 Kd7 39. Лb7 Ke5 40. C:d5 c3 41. Лb3 C:d5 42. K:d5 Лd6 43. f4 Kg4 44. a7 Лa6 45. Ke7+ Kph5 46. Kc8 c2 47. Лc3 Ke3 48. Лc5+. **Черные сдались.**

№ 11. Защита Нимцовича

РОВНЕР **ТОЛУШ**

1. d4 Kf6 2. c4 e6 3. Kc3 Cb4 4. Kf3 c5 5. e3 0—0 6. Cd3 d5 7. 0—0 cd 8. ed dc 9. C:c4 Kbd7 10. Фd3 a6 11. a3 Ce7 12. Cf4 b5 13. Ca2 Cb7 14. Лad1 Kb6 15. Ce5 Лc8 16. Kg5 h6 17. C:f6 hg 18. Cb1 g6 19. C:e7 Ф:e7 20. Лfe1 Лfd8 21. Лe2 Kpg7 22. h3 Лc7 23. Фg3 Лcd7 24. Ce4 C:e4 25. K:e4 Лd5 26. Kc3 Л:d4 27. Л:d4 Л·d4 28. Ke4 Лd5 29. Фc3+ e5 30. Фc6 Фd8 31. Kph2 Лd4 32. f3 Kd5 33. Ф:a6 Kf4 34. Лc2 Л:e4 35. fe Фd3 36. Фc6 Ke2 37. Фc5 Фg3+ 38. Kph1. **Ничья.**

№ 12. Защита Грюнфельда

ТОЛУШ **КЛАМАН**

1. d4 d5 2. Kf3 Kf6 3. e3 g6 4. c4 Cg7 5. cd 0—0 6. Kc3 K:d5 7. Cc4 Kb6 8. Cb3 Kc6 9. 0—0 e5 10. d5 Ka5 11. e4 K:b3 12. Ф:b3 Cg4 13. Ke1 c6 14. f3 Cd7 15. Ce3 cd 16. ed Фc7 17. Лc1 Фd6 18. Kc2 Лfc8 19. Лfd1 f5 20. Ka3 Cf8 21. Kab5 Фf6 22. K:a7 Л:a7 23. C:b6 Лaa8 24. d6+ Kpg7 25. Cc7 Cc6 26. Kd5 Фg5 27. d7 C:d7 28. C:e5+ Kpf7 29. Kc7+. **Черные сдались.**

№ 13. Новоиндийская защита

КЛАМАН **КЕЦЛАХ**

1. d4 Kf6 2. Kf3 b6 3. Cg5 Cb7 4. Kbd2 d5 5. e3 e6 6. Cd3 Kbd7 7. Ke5 h6 8. Ch4 a6 9. f4 Ce7 10. 0—0 Ke4 11. Фh5 0—0 12. C:e7 Ф:e7 13. Kdf3 Лfd8 14. g4 f5 15. Kg6 Фe8 16. f5 ef 17. gf Kf8 18. Kfh4 c5 19. c3 K:g6 20. K:g6 K:c3.

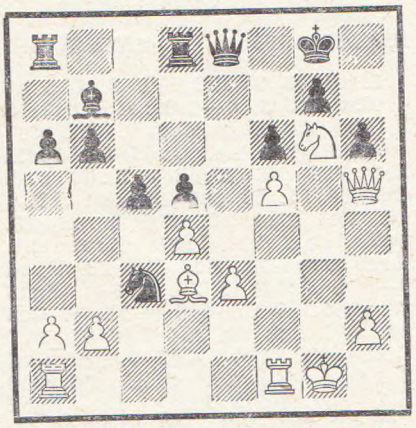

21. bc Ф:e3+ 22. Лf2 Ф:d3 23. Лe1 Ф:c3 24. Лe7 Cc6 25. Kf4 Ce8 26. Фg4 Cf7 27. Лg2 Фa1+ 28. Kpf2 Ф:d4+ 29. Kpf1 Фc4+ 30. Лee2 Cg6 31. K:g6 Ф:g4 32. Л:g4 Лd7 33. Kpe1 d4 34. Лge4 Лdd8 35. Лe7 d3 36. Лg2 Лe8 37. Kpd2 Л:e7 38. K:e7+ Kpf7 39. Kd5 b5 40. Kp:d3 Лe8 41. Kc7 Лe5 42. Лf2 c4+ 43. Kpd4 a5 44. Kd5 h5 45. h4 Kpe8 46. Лf4 Kpf7 47. Лf2 Kpe8 48. Лf3 Kpf7 49. Лa3 Л:f5. **Ничья.**

№ 14. Староиндийская защита

КОНДРАТЬЕВ **ФУРМАН**

1. c4 Kf6 2. g3 d6 3. Cg2 g6 4. Kc3 Cg7 5. d4 0—0 6. Kf3 Kc6 7. d5 Ka5 8. Kd2 c5 9. 0—0 e6 10. Фc2 ed 11. cd Kg4 12. h3 Ke5 13. b3 f5 14. f4 Kf7 15. Cb2 Cd7 16. e4 b5 17. ef gf 18. Лae1 Лe8 19. Kd1 Л:e1 20. Л:e1 Фf8 21. Лe6 C:b2 22. Ф:b2 Kc6 23. Фf6 Kd4 24. Kf3 K:f3+ 25. C:f3 Лe8 26. Л:e8 Ф:e8 27. Kpf2 Фd8 28. Ф:d8+ K:d8 29. Ke3 Kpg7 30. Ce2 Kpf6 31. Cd3 h6 32. g4 fg 33. hg Kf7 34. Kpg3 Kh8 35. Kf1 Kg6 36. Kd2 Ce8 37. Cf5 Cf7 38. Ke4+ Kpe7 39. Ce6 C:e6 40. de c4 41. bc bc 42. Kc3 K:f4 43. Kp:f4 Kp:e6 44. Kpe4 Kpf6 45. Kpf4 Kpe6 46. a4 d5 47. Kb5 a6 48. Kc7+ Kpd6 49. K:a6 Kpc6 50. Kpe5 Kpb6 51. Kp:d5 c3 52. Kb4 Kpa5 53. Kpc4 Kp:a4 54. Kp:c3 Kpb5 55. Kd5 Kpc6 56. Kpd4 Kpd6 57. Kf4 Kpe7 58. Kpe5 Kpf7 59. Kh5 Kpg6 60. Kpf4. **Черные сдались.**

№ 15. Староиндийская защита

ФУРМАН **АРОНСОН**

1. d4 Kf6 2. c4 g6 3. Kc3 c5 4. d5 d6 5. Kf3 Cg7 6. g3 0—0 7. Cg2 Ka6 8. 0—0 Kc7 9. h3 a6 10. a4 Лb8 11. a5 Kd7 12. Cf4 b5 13. ab K:b6 14. Фd3 Kd7 15. Лfb1 Лe8 16. Фd2 Kf6 17. g4 Лb6 18. Ch2 h6 19. Лa3 e5 20. de K:e6 21. b3 Cb7 22. Фd3 Фa8 23. Ka4 Лb4 24. Лd1 Лd8 25. Ke1 d5 26. cd C:d5 27. C:d5 K:d5 28. Фc2 Kd4 29. Фa2 Kb5 30. Kd3 Kbc3 31. K:c3 K:c3 32. Фc2 K:d1 33. Ф:d1 c4 34. bc Фb7 35. Cf4 Лb1 36. Cc1 Cb2 37. Лb3. **Белые просрочили время.**

№ 16. Староиндийская защита

БОРИСЕНКО **ЧЕХОВЕР**

1. d4 Kf6 2. c4 g6 3. Kc3 Cg7 4. e4 d6 5. Ce2 0—0 6. Cg5 h6 7. Ce3 Kc6 8. d5 Ke5 9. h3 c5 10. f4 Ked7 11. Kf3 Kh5 12. Kpf2 Фc7 13. g4 Khf6 14. Cd3 a6 15. a4 e5 16. f5 g5 17. Kpg3 Kh7 18. h4 f6 19. b3 Kpf7 20. Лa2 Лg8 21. Лh3 Фd8 22. Фh1 Фf8 23. Лah2 Kpe7 24. hg K:g5 25. Лh5 Kpd8 26. a5 Лb8 27. Фa1 Фf7 28. Ka4 Cf8 29. Cd2 Фg7 30. K:g5 fg 31. Л:h6 Ф:h6 32. Л:h6 C:h6 33. Фh1 Cf8 34. Фh7 Kf6 35. Фf7 Ce7 36. K:c5 dc 37. d6 C:d6 38. Ф:f6+ Kpc7 39. Cc3 Лe8 40. b4 cb 41. C:b4 C:b4 42. Фb6+ Kpd7 43. Ф:b4 b6 44. ab Cb7 45. Cc2 Cc6 46. Фd2+ Kpc8 47. Фd6 Л:b6 48. c5 Лd8 49. Фe6+. **Черные сдались.**

№ 17. Английское начало

КОНДРАТЬЕВ **БЫВШЕВ**

1. c4 Kf6 2. g3 e5 3. Cg2 d5 4. cd K:d5 5. Kc3 Kb6 6. Kf3 Kc6 7. d3 Ce7 8. 0—0 0—0 9. Ce3 Cg4 10. Лc1 Фd7 11. Лe1 Лad8 12. Ka4 Лfe8 13. Kc5 C:c5 14. C:c5 Kd5 15. Фa4 h6 16. Kd2 Ce6 17. Kb3 Фc8 18. Ce3 Kb6 19. C:b6 ab 20. C:c6 bc 21. Ф:c6 Лe7 22. Фc3 Cd5 23. Kd2 Фh3 24. f3 Лd6 25. Kf1 f5 26. e4 Cb7 27. Ke3 Cc8 28. Kd5 Лg7 29. Ф:e5 Лe6 30. Ф:e6. **Черные сдались.**

Командное первенство СССР

Полуфиналы

№ 18. Испанская партия

РАВИНСКИЙ — САРДАРОВ

1. e4 e5 2. Kf3 Kc6 3. Cb5 a6 4. Ca4 Kf6 5. 0—0 b5 6. Cb3 Ce7 7. Лe1 0—0 8. c3 d6 9. h3 Ka5 10. Cc2 c5 11. d4 Фc7 12. Kbd2 Лd8 13. Kf1 cd 14. cd d5 15. ed ed 16. Cg5 K:d5 17. Лc1 Фd6 18. Фd3 g6 19. Ф:d4 C:g5 20. K:g5 Фf4 21. Ф:f4 K:f4 22. Лcd1 Л:d1 23. Л:d1 Ke6 24. Ke4 Cb7 25. Kd6 Cc6 26. Ke3 Лd8 27. Kg4 Kpf8 28. Ke5 Ce8 29. b4 Kc6 30. K:e8 Л:d1+ 31. C:d1 K:e5 32. Kf6 Kpe7 33. Ke4 f5 34. Kc3 Kd3 35. a3 Kd4 36. Ke2 K:e2+ 37. C:e2 Kb2 38. g4 fg 39. C:g4 Kc4 40. Cc8 K:a3 41. C:a6 Kpd6 42. Kpg2 Kpc6 43. Kpg3 Kc2 44. Kpf4 K:b4 45. C:b5+ Kp:b5 46. Kpg5 Kd3 47. h4 Kpc6 48. f4 Kc5 49. Kph6 Ke6 50. h5 gh 51. f5 Kf8. **Белые сдались.**

№ 19. Испанская партия

ВАСЮКОВ — АРУЛАИД

1. e4 e5 2. Kf3 Kc6 3. Cb5 a6 4. Ca4 Kf6 5. 0—0 b5 6. Cb3 d6 7. c3 Ka5 8. Cc2 c5 9. d4 Фc7 10. Kbd2 g6 11. b4 cb 12. cb Kc6 13. Cb2 Cg7 14. Лc1 Фe7 15. Cb3 K:d4 16. K:d4 ed 17. C:d4 0—0 18. Лe1 Ce6 19. Kb1 C:b3 20. ab Kh5 21. C:g7 Kp:g7 22. Лc6 Лfd8 23. Kc3 Kf6 24. Фa1 Фe5. **Ничья.**

№ 20. Испанская партия

ШИШОВ — ТАРАСОВ

1. e4 e5 2. Kf3 Kc6 3. Cb5 a6 4. Ca4 Kf6 5. 0—0 Ce7 6. Лe1 b5 7. Cb3 0—0 8. h3 d6 9. c3 Kb8 10. d4 Kbd7 11. Kbd2 Cb7 12. Cc2 Лe8 13. Kf1 Cf8 14. Kg3 g6 15. a4 c5 16. de de 17. Фe2 Фb6 18. Ce3 Фc6 19. c4 b4 20. a5 Фc7 21. Cg5 Cg7 22. Ca4 Cc6 23. C:c6 Ф:c6 24. Kf1 Kh5 25. Лad1 Kf8 26. Лd5 Фc7 27. Лa1 Ke6 28. g3 h6 29. Ce3 Kd4 30. C:d4 ed 31. K1d2 Kf6 32. Фd3 K:d5 33. cd Фd7 34. Kc4 Ф:h3 35. e5 Лad8 36. d6 Фf5 37. Ф:f5 gf 38. Лe1 Лe6 39. Kfd2 Cf8 40. Kpf1 Лc8 41. f4 h5 42. Kf3 f6 43. Kpg2 fe 44. fe Ch6 45. Лh1 d3 46. Л:h5 d2 47. Лh1 Kpf7 48. Kh4 Лg8 49. K:f5 Cf4 50. Лf1 Kpe8 51. Лd1 C:e5 52. Л:d2 Лg5 53. d7+ Kpd8 54.Kfd6 C:d6 55. K:d6 Л:d6 56. Л:d6 c4 57. Л:a6 Лc5 58. Лb6 c3 59. bc bc 60. a6 Kp:d7 61. a7 Лa5 62. Лb3 Л:a7 63. Л:c3 Kpe6 64. Лf3 Лh7 65. Лf4 Лh5 66. g4 Лh6 67. Лa4 Kpf7 68. Лa7+ Kpg8 69. Kpg3 Лb6 70. Kph4 Лh6+ 71. Kpg5 Лb6 72. Kph5 Лb5+. **Ничья.**

№ 21. Испанская партия

ГИПСЛИС — ХОЛМОВ

1. e4 e5 2. Kf3 Kc6 3. Cb5 a6 4. Ca4 Kf6 5. 0—0 b5 6. Cb3 Ce7 7. d4 d6 8. de de 9. Cd5 K:d5 10. ed Kb4 11. Kc3 Cb7 12. K:e5 K:d5 13. K:d5 Ф:d5 14. Ф:d5 C:d5 15. Cf4 f6 16. Kd3 Kpf7 17. Лfd1 Ce4 18. f3 Cg6 19. a4 c5 20. ab ab 21. Kpf2 c4 22. Ke1 b4 23. Kpe2 b3 24. cb cb 25. Л:a8 Л:a8 26. Cd6 Лa2 27. C:e7 Л:b2+. **Белые сдались.**

№ 22. Испанская партия

БОЛЕСЛАВСКИЙ — ЛУТИКОВ

1. e4 e5 2. Kf3 Kc6 3. Cb5 a6 4. Ca4 Kf6 5. 0—0 K:e4 6. d4 b5 7. Cb3 d5 8. de Ce6 9. c3 Ce7 10. Kbd2 0—0 11. Cc2 f5 12. Kb3 Фd7 13. Kfd4 Лad8 14. K:c6 Ф:c6 15. Kd4 Фd7 16. f3 Kg5 17. b4 Kf7 18. f4 c5 19. bc C:c5 20. Kph1 C:d4 21. cd a5 22. a3 Лb8 23. Фd3 Kd8 24. Cd2 Kc6 25. Лfb1. **Ничья.**

№ 23. Испанская партия

ШАГАЛОВИЧ — РАВИНСКИЙ

1. e4 e5 2. Kf3 Kc6 3. Cb5 a6 4. Ca4 Kf6 5. 0—0 K:e4 6. d4 b5 7. Cb3 d5 8. de Ce6 9. Фe2 Ce7 10. Лd1 Kc5 11. C:d5 C:d5 12. Kc3 Cc4 13. Л:d8+ Л:d8 14. Фe3 b4 15. b3 Ce6 16. Ke4 Лd1+ 17. Ke1 Kd4 18. Cb2 K:c2 19. Фe2 Л:a1 20. C:a1 K:a1 21. K:c5 C:c5 22. Kd3 Cb6 23. K:b4 0—0 24. Kc6 f6 25. Ke7+ Kph8 26. Фh5 Cf7 27. Фf5 fe 28. h4 Cc5 29. Фg5 Kc2 30. Kf5 Cg6 31. Ke7 C:f2+ 32. Kph2 Cd3 33. h5 Ce3 34. Фh4 Cf4+ 35. g3 Kd4 36. Фh3 Kf3+ 37. Kpg2 Ke1+ 38. Kph2 Cg5 39. Фd7 Kf3+ 40. Kph3 e4 41. Kpg2 e3. **Белые сдались.**

№ 24. Испанская партия

ОСЬМАКОВ — ЧЕХОВЕР

1. e4 e5 2. Kf3 Kc6 3. Cb5 a6 4. Ca4 Kf6 5. 0—0 K:e4 6. d4 b5 7. Cb3 d5 8. de Ce6 9. Фe2 Cc5 10. Ce3 Фe7 11. Лd1 Лd8 12. Kbd2 C:e3 13. Ф:e3 K:d2 14. Л:d2 Ka5 15. Лad1 K:b3 ab c5 17. c3 0—0 18. h3 Лd7 19. Kh2 Лfd8 20. Kf1 h6 21. Kg3 a5 22. f4 d4 23. cd cd 24. Л:d4 Фc5 25. Ke4 Л:d4 26. K:c5 Л:d1+ 27. Kph2 Cf5 28. Kb7 Л8d3 29. Фb6 Л1d2 30. Kc5 Л:h3+ 31. Kpg1 Лg3 32. Фc6 Л:b2 33. Фe8+ Kph7 34. Ф:f7 Лg:g2+ 35. Kph1 Ch3. **Белые сдались.**

№ 25. Испанская партия

ФИЛАНОВСКАЯ — БЫКОВА

1. e4 e5 2. Kf3 Kc6 3. Cb5 a6 4. Ca4 Kf6 5. 0—0 K:e4 6. Лe1 Kc5 7. C:c6 dc 8. K:e5 Ce7 9. Фe2 Ke6 10. c3 c5 11. Ka3 0—0 12. d3 Фd5 13. Kc2 b6 14. Фe4 Ф:e4 15. de Cb7 16. f3 Лad8 17. Ce3 f6 18. Kg4 Лd7 19. Лad1 Лfd8 20. Kf2 Cd6 21. g3 b5 22. Kpf1 c4 23. Kd4 Kc5 24. Kf5 Cf8 25. Л:d7 Л:d7 26. Лd1 Л:d1+ 27. K:d1 Kd3 28. Kd4 Kpf7 29. Kpe2 c5 30. Kc2 Kpe6 31. Ke1 Ke5 32. Kg2 g5 33. Kf2 Ce7 34. Cd2 a5 35. Ke3 a4 36. Kc2 Cc6 37. Ce3 Ce8 38. Cd2 Ch5 39. g4 Ce8 40. a3 Kg6 41. Kh1 Cd6 42. h3 Ke5 43. Kf2 h5 44. Ke1 h4 45. Kc2 Kg6 46. Ke1 Cc6 47. Kg2 Cg3 48. Ce3 Kpd6 49. Cd2 Cb7 50. Ce3 Ca6 51. Kh1 Ch2 52. Kf2 Cc8 53. Cd2 Cd7 54. Ce3 Cc6 55. Cd2 Ca8 56. Ce3 Cb7 57. Cd2 Kf8 58. Ke1 Ke6 59. Kc2 Kpe5 60. Ce3 Cg3 61. Cd2 Ca6 62. Ce3 Cf4 63. Ke1 b4 64. Kc2 b3 65. Ke1 Cb5 66. Kg2 Cg3 67. Kd1 Kd4+. 68. cd cd 69. C:d4+ Kp:d4 70. Kc3 Cc6 71. Kpd2 Cd6 72. Ke2+ Kpc5 73. Kc3 Ce5 74. Ke3 Cc7 75. Ked1 Ca5 76. Kpe3 Cb6 77. Ke2 Kpd6+ 78. Kpd2 Ca5+ 79. Kdc3 Kpe5 80. Kpe3 Cb6+ 81. Kpd2 Cf2 82. Kd1 Cc5 83. Kdc3 Ca7 84. Kd1 Cb5 85. Kdc3 Cd7 86. Kpe1 Cb6 87. Kpd2 Cc6 88. Kd1.

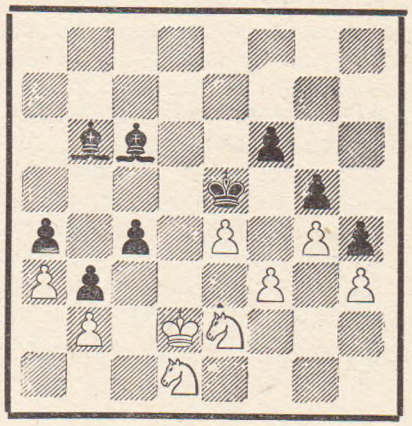

88. . .C:e4 89. fe Kp:e4 90. Kec3+ Kpf3 91. K:a4 Cd4 92. Kac3 Kpg2 93. Kpe2 Kp:h3 94. Kpf3 f5 95. gf g4+ 96. Kpe4 Cg7 97. Ke2 g3 98. Kpf3 Kph2 99. a4 g2 100. a5 C:b2 101. a6 c3 102. a7 c2 103. Ke3 c1Ф 104. Kg4+ Kph3 105. Kf2+ Kph2 106. Kg4+. **Ничья.**

№ 26. Испанская партия

КАСПАРЯН — ГИПСЛИС

1. e4 e5 2. Kf3 Kc6 3. Cb5 f5 4. d4 fe 5. C:c6 dc 6. K:e5 Фh4 7. Фe2 Kf6 8. h3 Ce6 9. g3 Фh5 10. g4 Фh4 11. Cf4 0—0—0 12. Kd2 g5 13. Cg3 Фh6 14. c3 Cd5 15. Kdc4 Cd6 16. 0—0—0 Лhe8 17. Kpb1 Kd7 18. Ke3 C:e5 19. C:e5 K:e5 20. de Л:e5 21. c4 Ce6 22. Л:d8+ Кр:d8 23. Фd2+ Крc8 24. Фd4 Фf6 25. Ф:a7 Ф:f2 26. Лf1. **Черные сдались.**

№ 27. Защита двух коней

ГИТЕРМАН — ВАСЮКОВ

1. e4 e5 2. Kf3 Kc6 3. Cc4 Kf6 4. Kg5 d5 5. ed Ka5 6. d3 h6 7. Kf3 e4 8. Фe2 K:c4 9. dc Cc5 10. Kfd2 0—0 11. Kb3 Cg4 12. Фf1 Cb4+ 13. Cd2 Фe7 14. Kc3 c6 15. h3 Ch5 16. g4 Cg6 17. 0—0—0 Лfc8 18. Ce3 C:c3 19. bc cd 20. cd Фa3+ 21. Kpb1 Л:c3 22. Фb5 Лac8 23. Лd2 a6 24. Фe2 a5 25. d6 a4 26. d7 K:d7 27. Л:d7 Л:c2 28. Ф:c2 Л:c2 29. Кр:c2 Ф:a2+. **Белые сдались.**

№ 28. Защита двух коней

БАГИРОВ — ГИОРГАДЗЕ

1. e4 e5 2. Kf3 Kc6 3. Cc4 Kf6 4. d4 ed 5. e5 Ke4 6. 0—0 d5 7. Cb5 Cd7 8. C:c6 bc 9. K:d4 Ce7 10. f3 Kc5 11. f4 f5 12. Kc3 0—0 13. Ce3 Фb8 14. Kb3 Ke6 15. Фd2 a5 16. Лab1 Фb7 17. Фf2 Лf7 18. Лfd1 g5 19. Ka4 Фb4 20. Kbc5 gf 21. Cd4 C:c5 22. K:c5 K:c5 23. C:c5 Фb5 24. Фd4 Лe8 25. Лd2 Лe6 26. a4 Фa6 27. Лf1 Лg6 28. Л:f4 Ce6 29. Фd3 Фb7 30. b3 Лfg7 31. Лdf2 Фc8 32. Фd2 Фa8 33. Лh4 Фa6 34. Лh6 Фa8 35. Л:g6 Л:g6 36. Лf3 Крf7 37. Лg3 Фh8 38. Фf4 Фg7 39. Фh4 Крe8 40. Крf2 Крd7 41. Фf4 Лg4. **Черные сдались.**

№ 29. Сицилианская защита

МОРДКОВИЧ — САЙГИН

1. e4 c5 2. Kf3 Kc6 3. d4 cd 4. K:d4 Kf6 5. Kc3 d6 6. Cg5 e6 7. K:c6 bc 8. e5 Фa5 9. Cb5 cb 10. ef b4 11. Ke4 Фe5 12. f3 Cb7 13. fg Ф:g7 14. Фe2 Лc8 15. Cf6 Фg8 16. 0—0—0 d5 17. Kpb1 Cc6 18. Фf2 de 19. Ф:a7. **Черные сдались.**

№ 30. Сицилианская защита

ТАЛЬ — КОРЧНОЙ

1. e4 c5 2. Kf3 Kc6 3. d4 cd 4. K:d4 Kf6 5. Kc3 d6 6. Cg5 e6 7. Фd2 Ce7 8. 0—0—0 0—0 9. f4 d5 10. e5 Kd7 11. h4 Kb6 12. C:e7 Ф:e7 13. h5 Cd7 14. g4 Лac8 15. g5 Kb4 16. Kpb1 a6 17. Cd3 Ka4 18. K:a4 C:a4 19. Лdf1 K:d3 20. cd Фc5 21. Фe3 Фb6 22. h6 Лc2 23. b3 C:b3 24. ab Лc3. **Ничья.**

№ 31. Сицилианская защита

ЛИПНИЦКИЙ — КОРЧНОЙ

1. e4 c5 2. Kf3 Kc6 3. d4 cd 4. K:d4 Kf6 5. Kc3 d6 6. g3 g6 7. Kde2 h5 8. h3 Cd7 9. Cg2 Фc8 10. Ce3 Cg7 11. Kd5 K:d5 12. ed Ke5 13. Kd4 Kc4 14. Cc1 Kb6 15. c3 Фc4 16. Kc2 0—0 17. Ke3 Фc8 18. g4 hg 19. hg Kc4 20. Cf3 Cb5 21. K:c4 Ф:c4 22. Ce3 f5 23. Фb3 f4 24. Ф:c4 C:c4 25. Cd4 C:d4 26. cd Cb5 27. Крd2 Лac8 28. Лac1. **Ничья.**

№ 32. Сицилианская защита

АРУЛАИД — ГУРГЕНИДЗЕ

1. e4 c5 2. Kf3 d6 3. d4 cd 4. K:d4 Kf6 5. Kc3 a6 6. Ce2 e5 7. Kb3 Kbd7 8. g4 h6 9. g5 hg 10. C:g5 Ce7 11. Фd2 b6 12. 0—0—0 Cb7 13. f3 Фc7 14. a4 Лc8 15. Kpb1 Лh3 16. Cd3 Kf8 17. Фg2 Лh5 18. Ce3 Ke6 19. Фg1 Cd8 20. Фf1 d5 21. C:a6 C:a6 22. Ф:a6 d4 23. Kb5 Ф:c2+ 24. Kpa2 Ф:b3+.

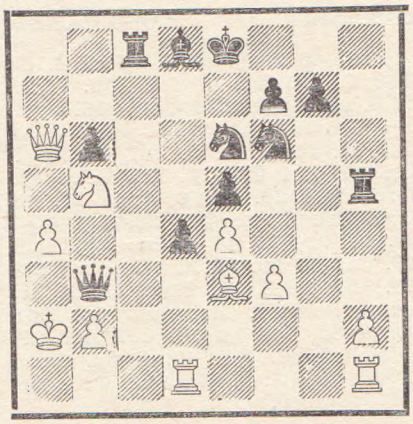

25. Кр:b3 Kc5+ 26. Kpa2 K:a6 27. Kd6+ Крd7 28. K:c8 Кр:c8 29. Cc1 g5 30. Лdg1 Kd7 31. Cd2 Kdc5 32. b3 Крd7 33. Лg2 Ce7 34. Крb2 Лh3 35. Лg3 Л:g3 36. hg g4 37. fg K:e4 38. Ce1 Cb4 39. Крc2 C:e1 40. Л:e1 Kb4+. **Белые сдались.**

№ 33. Сицилианская защита

ВАСЮКОВ — ТОПРОВЕР

1. e4 c5 2. c3 d5 3. ed Ф:d5 4. d4 Kc6 5. Kf3 Cg4 6. Ce2 cd 7. cd e6 8. Kc3 Фa5 9. 0—0 Kf6 10. h3 Ch5 11. a3 Ce7 12. Ce3 0—0 13. b4 Фd8 14. b5 Ka5 15. Фa4 b6 16. Лfc1 Лc8 17. Ka2 Фd6 18. Kb4 Kd5 19. Cd2 Kf4 20. Cd1 C:f3 21. C:f3 Ф:d4 22. Ce3 Фf6 23. Kc6 K:c6 24. C:c6 Ke2+ 25. Kph1 K:c1 26. Л:c1 Лc7 27. Фb3 Лd8 28. a4 Фf5 29. Фc4 Фd3 30. Ф:d3 Л:d3 31. a5 ba 32. C:a7 Л:a7 33. b6 Лad7 34. C:d7 Л:d7 35. Лc8+ Cf8 36. Лb8 Лd1+ 37. Kph2 Лb1. **Белые сдались.**

№ 34. Сицилианская защита

ВАСЮКОВ — ПОЛУГАЕВСКИЙ

1. e4 c5 2. c3 Kf6 3. e5 Kd5 4. d4 Kc6 5. Cc4 Kb6.

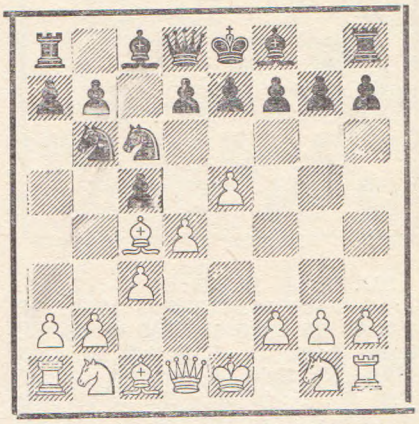

6. C:f7+ Кр:f7 7. dc Kc4 8. Фd5+ e6 9. Ф:c4 K:e5 10. Фe2 Фf6 11. Kd2 b6 12. cb Фf5 13. Kgf3 K:f3+ 14. K:f3 ab 15. 0—0 Ce7 16. Kd4 Фf6 17. Лe1 Лa5 18. Kb5 Cb7 19. c4 Лf8 20. Ce3 Фg6 21. f4 Крg8 22. a3 Лa4 23. b3 Лa6 24. a4 Cb4 25. Лed1 Cc6 26. Kd4 Ce4 27. Kf3 d6 28. c5 C:f3 29. Ф:f3 bc 30. Фb7 Лaa8 31. Л:d6 Лab8 32. Фa6 Фc2 33. Фd3 Фb2 34. Лb1 Фa2 35. Л:e6 Лbd8 36. Фe4 Фe2 37. h3 Лd3 38. Фc4 Крh8 39. Крh2 h6 40. C:c5 Л:h3+ 41. Кр:h3 Фh5+ 42. Крg3 C:c5 43. Лbe1 g5 44. f5 Л:f5 45. Лe8+ Cf8 46. Л1e7 Фg6 47. Фe6. **Черные сдались.**

№ 35. Сицилианская защита

СУЭТИН — ВАСЮКОВ

1. e4 c5 2. Kf3 d6 3. d4 cd 4. K:d4 Kf6 5. Kc3 g6 6. Ce3 Cg7 7. f3 0—0 8. Фd2 Kc6 9. 0—0—0 d5 10. ed K:d5 11. K:c6 bc 12. Cd4 C:d4 13. Ф:d4 Фb6 14. Ka4 Фa5 15. b3 Лb8 16. Фc5 Ф:c5 17. K:c5 Лe8 18. Лd2 Крf8 19. Cd3 Kb4 20. a3 K:d3+ 21. Л:d3 Cf5 22. Лc3 h5 23. Лd1 Лed8 24. Л:d8+ Л:d8 25. Ka6 Cc8 26. Kb4 Cb7 27. Лc4 Лc8 28. Крd2 f6 29. a4 e5 30. a5 a6 31. Kd3 Крe7 32. Лb4 Лc7 33. Kc5 Cc8 34. Лb8 Крd6 35. b4 Крd5 36. Крd3 g5 37. c4+ Крd6 38. Лa8 g4 39. K:a6 Cf5+ 40. Крe3 Лb7 41. Лf8 Ce6 42. Л:f6. **Черные сдались.**

№ 36. Сицилианская защита

ШИЯНОВСКИЙ — САРКИСЯН

1. e4 c5 2. Kf3 Kc6 3. d4 cd 4. K:d4 g6 5. Kc3 Cg7 6. Ce3 Kf6 7. Kb3 0—0 8. Ce2 a5 9. a4 d6 10. 0—0 Ce6 11. f4 Фc8 12. Фe1 Kb4 13. Фd2.

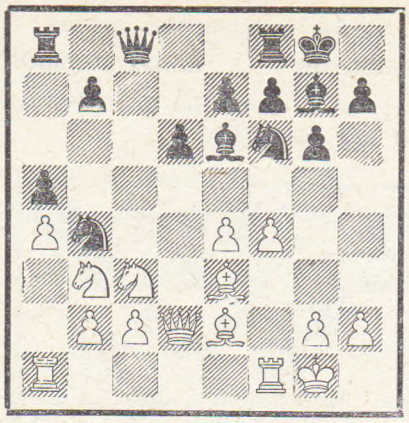

13. . К:е4 14. К:е4 Ф:с2 15. К:а5 Ф:е4 16. Сf3 Фd3 17. К:b7 Фb3 18. f5 С:f5 19. Ла3 Ф:b2 20. Ф:b2 С:b2 21. Лb3 Кс2 22. Сg5 Сd4+ 23. Крh1 Л:а4 24. С:е7 Лfа8 25. К:d6 Ла1 26. Лbb1 Ке3 27. Л:а1 Л:а1 28. Л:а1 С:а1. **Ничья.**

№ 37. Сицилианская защита

СЛИВИН **САРКИСЯН**

1. е4 с5 2. Кf3 Кс6 3. d4 cd 4. К:d4 g6 5 Кс3 Сg7 6. Се3 Кf6 7. Се2 0—0 8. Кb3 а5 9. Кd5 d6 10. Сb6 Фd7 11. f3 а4 12. Кd4 К:d5 13. ed К:d4 14. С:d4 С:d4 15. Ф:d4 Фс7 16. Сd3 Ла5 17. 0—0 Фс5 18. Ф:с5 Л:с5 19. Лfе1 Ле8 20. с4 Сf5 21. Сf1 е5 22. Лас1 b6 23. Лс3 Лес8 24. b4 Л:d5 25. Ла3 Лd4 26. Л:а4 Се6 27. Ла6 С:с4 28. Л:b6 С:а2 29. b5 Сс4 30. Лс1 d5 31. Лс6 Лb8 32. b6 Крg7 33. С:с4 Л:с4 34. Л1:с4 dc 35. Крf2 Крf8 36. Кре3 Кре7 37. g4 f5 38. g5 Крd7 39. Лf6 Кре8 40. Крd2 Кре7 47. Крс3 Лс8 42. h4 Лс5. **Ничья.**

№ 38. Французская защита

ВЕРЕСОВ **БАГИРОВ**

1. d4 d5 2. Кс3 Кf6 3. Сg5 е6 4. е4 Сb4 5. е5 h6 6. Сс1 Ке4 7. Фg4 Крf8 8. Ке2 с5 9. а3 Са5 10. b4 К:с3 11. К:с3 cb 12. Кb5 b3+ 13. Сd2 С:d2+ 14. Кр:d2 Сd7 15. Кd6 Фа5+ 16. с3 b2 17. Лb1 Ф:а3 18. h4 Кс6 19. Лh3 Ке7 20. Лg3 g6 21. Сd3 f5 22. ef Ф:d6 23. С:g6 К:g6 24. Ф:g6 Фf4+ 25. Крd3 Сb5+ 26. с4 Фf5+ 27. Ф:f5 С:с4+ 28. Кре3 ef 29. Крf4 Лg8 30. Л:g8+ Кр:g8 31. Л:b2 b5 32. Кр:f5. **Белые сдались.**

№ 39. Французская защита

ЧЕРЕПКОВ **МОКАЦЯН**

1. е4 е6 2. d4 d5 3. Кс3 Сb4 4. е5 b6 5. Фg4 Сf8 6. Кf3 Фd7 7. Сb5 с6 8. Се2 Са6 9. 0—0 Ке7 10. Сg5 Кf5 11. Кh4 h6 12. К:f5 ef 13. Фh3 Лg8 14. Лfе1 С:е2 15. К:е2 Ка6 16. Сd2 0—0—0 17. Кf4 Кс7 18. а4 Се7 19. а5 Крb7 20. ab ab 21. Фb3 g5 22. Ке2 Ке6 23. Ла2 Ла8 24. Леа1 Фс7 25. с4 dc 26. Ф:с4 Л:а2 27. Ф:а2 Фb8 28. d5 Кс5 29. dc Кр:с6 30. Кd4+ Крс7 31. Ф:f7 Фd8 32. Ла7+. **Черные сдались.**

№ 40. Французская защита

АНТОШИН **СОРОКИН**

1. d4 е6 2. е4 d5 3. е5 с5 4. с3 Кс6 5. Кf3 Фb6 6. а3 с4 7. g3 Ка5 8. Кbd2 Сd7 9. Сg2 Ке7 10. 0—0 h6 11. h4 0—0—0 12. а4 Кес6 13. Ке1 f6 14. ef gf 15. Кс2 Сd6 16. Ке3 Ке7 17. b4 cb 18. Сb2 Сс6 19. Сh3 f5 20. с4 Фс7 21. с5 С:g3 22. fg Ф:g3+ 23. Сg2 Ф:е3+ 24. Лf2 Фg3 25. Кf3 Кg6 26. Сс1 К:h4 27. К:h4 Ф:h4 28. Сf4 Лhg8 29. Фе1 Л:g2+ 30. Кр:g2 Лg8+ 31. Крf3 Фg4+ 32. Кре3 Кс4+ 33. Крd3 Фh3+ 34. Кре2 b2 35. Лb1 С:а4 36. Фf1 Фс3 37. Фе1 Фс2+ 38. Крf3 Фd3+. **Белые сдались.**

№ 41. Французская защита

СОРОКИН **СОКОЛЬСКИЙ**

1. е4 е6 2. d4 d5 3. е5 с5 4. с3 Фb6 5. Кf3 Кс6 6. Се2 Кh6. 7. b3 cd 8. cd Кf5 9. Сb2 Сb4+ 10. Крf1 0—0 11. Кс3 f6 12. Ка4 Фd8 13. а3 Се7 14. b4 fe 15. de Сd7 16. Крg1 Се8 17. Лс1 Сh5 18. Кс5 С:с5 19. Л:с5 Кh4 20. К:h4 Ф:h4 21. g3 С:е2 22. Ф:е2 Фh3 23. Фf1 Фg4 24. h3 Фе4 25. f4 g5 26. Фg2 Фg6 27. Сс1 а5 28. b5 Кd4 29. Се3 Кf5 30. Сf2 Лас8 31. Крh2 Л:с5 32. С:с5 Лс8 33. Лс1 Кd4 34. Лd1 К:b5 35. Фf2 h6 36. Се7 Лс7 37. Сd8 Лс2 38. Лd2 К:а3 39. С:а5 Л:d2 40. Ф:d2 Кс4 41. Фс3. **Белые сдались.**

№ 42. Защита Каро-Канн

КРУТИХИН **КАСПАРЯН**

1. е4 с6 2. d4 d5 3. Кс3 de 4. К:е4 Сf5 5. Кg3 Сg6 6. h4 h6 7. Кf3 Кd7 8. Сс4 Кgf6 9. Фе2 Сh7 10. Ке5 Сg8 11. с3 е6 12. f4 Фс7 13. а4 Се7 14. b4 Кd5 15. Сd2 К:е5 16. fe f5 17. Кh5 g6 18. Кf4 Сf7 19. Кd3 0—0—0 20. а5 g5 21. h5 Лhf8 22. Сb3 Фd7 23. Лс1 Крb8 24. с4 Кf4 25. К:f4 gf 26. Сс3 Лg8 27. Фb2 Лg3 28. Сd1 Ле3+ 29. Крf1 Лg8 30. Се1 Лgg3 31. С:g3 fg 32. Сf3 Сg5 33. Лd1 Фе8 34. Ле1 Лd3 35. Се2 Ле3 36. Сf3 Лd3 37. Лd1 Ле3 38. Лh3 f4 39. Ле1 Л:f3+ 40. gf С:h5 41. Крg2 Сg6 42. Леh1 Фf8 43. b5 с5 44. d5 ed 45. cd с4 46. b6 а6 47. d6 Фс8 48. Фd4 Сf5 49. Л:h6 С:h6 50. Л:h6 с3 51. d7 С:d7 52. Фd6+ Кра8 53. Ф:d7 Фg8 54. Ле6. **Черные сдались.**

№ 43. Защита Каро-Канн

НЕЙ **СИМАГИН**

1. е4 с6 2. Кс3 d5 3. Кf3 Сg4 4. h3 Сh5 5. ed cd 6. Сb5+ Кс6 7. g4 Сg6 8. Ке5 Лс8 9. d4 е6 10. h4 f6 11. К:g6 hg 12. Сd3 Крf7 13. h5 gh 14. gh Кh6 15. Ке2 Сd6 16. с3 Ке7 17. Кg3 Фс7 18. Фf3 f5 19. Ке2 Кеg8 20. Сg5 Кf6 21. С:f6 gf 22. 0—0—0 Лсg8 23. Лdg1 Лg5 24. Крb1 а6 25. Ле1 b5 26. Кс1 Лg4.

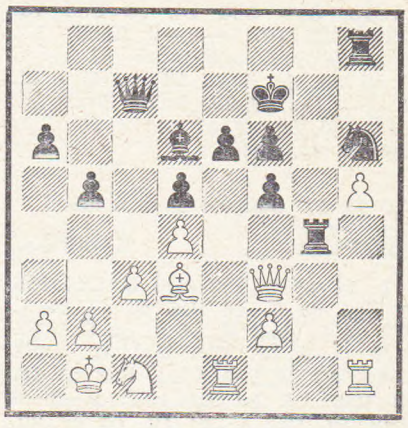

27. Л:е6 Ле4 28. Л:d6 Ф:d6 29. С:е4 fe 30. Фh3 Лg8 31. Ке2 f5 32. f3 ef 33. Ф:f3 Фе6 34. Лf1 Фе4+ 35. Крс1 Лg2 36. Крd2 Крf6 37. Лf2 Л:f2 38. Ф:f2 Крg5 39. Фg3+ Кg4 40. h6 Кр:h6 41. Кf4. **Ничья.**

№ 44. Ферзевый гамбит

ГОЛЯК **РАВИНСКИЙ**

1. d4 d5 2. Кf3 Кf6 3. с4 е6 4. Кс3 Се7 5. Сg5 0—0 6. е3 Кbd7 7. Лс1 а6 8. cd ed 9. Сd3 Ле8 10. 0—0 с6 11. Фс2 Кf8 12. Ле1 Сg4 13. Ке5 Сh5 14. f3 К6d7 15. С:е7 Л:е7 16. К:d7 Ф:d7 17. Ка4 Лае8 18. Кс5 Фd6 19. Фb3 Фh6 20. е4 Фg5 21. Сf1 Сg6 22. К:b7 Ке6 23. Кd6 Лd8 24. е5 К:d4 25. Фb6 Ке6 26. Л:с6 h5 27. Кс8 Лее8 28 Ф:а6 Кf4 29. Крh1 Сd3 30. Фb7 С:f1 31. g3 Сg2+ 32. Крg1 С:f3 33. Кd6 Кh3+ 34. Крf1 Л:d6. **Белые сдались.**

№ 45. Ферзевый гамбит

ШАМКОВИЧ **СИМАГИН**

1. с4 Кf6 2. Кf3 е6 3. Кс3 d5 4. d4 с5 5. Сg5 cd 6. К:d4 Се7 7. cd ed 8. е3 0—0 9. Се2 Кс6 10. 0—0 Се6 11. Лс1 К:d4 12. Ф:d4 Фа5 13. Сd1 Лас8 14. Сb3 Лfd8 15. Лfd1 h6 16. Сh4 Сс5 17. Фа4 Ф:а4 18. К:а4 Се7 19. Л:с8 Л:с8 20. Кс3 g5 21. Сg3 Лd8 22. Се5 Крf8 23. h3 а6 24. Крf1 b5 25. Ке2 Кd7 26. Сс7 Лс8 27. Са5 Кf6 28. а3 b4 29. ab Лb8 30. Кd4 Сd7 31. Ла1 Сd6 32. Кре2 h5 33. Сс2 Ке4 34. f3 Кg3+ 35. Крd2 f5 36. Сb3 f4 37. С:d5 fe+ 38. Кр:е3 Ле8+ 39. Крd3 Ке2 40. К:е2 Сb5+ 41. Сс4 С:с4+ 42. Кр:с4 Л:е2 43. Сd8 Лс2+ 44. Крb3 Л:g2 45. Л:а6 Се5 46. Сf6 Сf4 47. b5 Лf2 48. b6 Л:f3+ 49. Крс4 Крf7 50. b7 g4 51. hg hg 52. Сd4. **Черные сдались.**

№ 46. Славянская защита

ГУЛЬДИН — РАНДВИИР

1. d4 d5 2. Kf3 c6 3. e3 Kf6 4. c4 e6 5. Kc3 Kbd7 6. Cd3 dc 7. C:c4 b5 8. Cd3 Cb7 9. 0—0 Ce7 10. e4 b4 11. Ka4 0—0 12. Фe2 Фa5 13. b3 Фh5 14. Cb2 c5 15. dc K:c5 16. K:c5 C:c5 17. Лac1 Kd7 18. Ke5 Ф:e2 19. C:e2 Лfd8 20. K:d7 Л:d7 21. Л:c5 Лd2 22. Cf3 Л:b2 23. Лc7 Лb8 24. Лd1 Ca6 25. h4 Л:a2 26. Л:a7 Лa3 27. Лd6 Cb5 28. Лb7 Лaa8 29. Лdb6 Л:b7 30. Л:b7 Cc6 31. Л:b4 Лa1+ 32. Kph2 Kpf8 33. Лc4 Лa6 34. Kpg3 f6 35. Ce2 Лb6 36. f3 Kpe7 37. Лc3 Kpd6 38. Kpf4 Лb8 39. Kpe3 g5 40. hg fg 41. e5+ Kpd5 42. Cd3 Cb5 43. C:h7 Kp:e5 44. g4 Ca6 45. Ce4 Лb4 46. Cc2 Cb7 47. Лc4 Лb6 48. Лc7 Cd5 49. Лg7 C:b3 50. Л:g5+ Kpf6 51. Лc5 Cd5 52. f4 Лb7 53. g5+ Kpe7 54. Cd3 Лa7 55. Лc1 Kpd6 56. Лg1 Лa3 57. g6 Cc4 58. g7 C:d3 59. Лd1 Kpe7 60. Лa1 Лb3 61. Лa7+ Kpd6 62. Лb7 Лa3 63. Лa7 Лb3. **Ничья.**

№ 47. Славянская защита

БОЛЕСЛАВСКИЙ — РАНДВИИР

1. d4 d5 2. c4 c6 3. Kf3 e6 4. Kc3 dc 5. a4 Cb4 6. e3 b5 7. Cd2 a5 8. ab C:c3 9. bc cb 10. Фb1 Ca6 11. Ce2 Kc6 12. 0—0 Kf6 13. e4 b4 14. cb K:d4 15. K:d4 Ф:d4 16. Ce3 Ф:e4 17. Л:a5 0—0 18. Ф:e4 K:e4 19. Лfa1 Cb7 20. C:c4 Лfc8 21. Cf1 Kc3 22. f3 Kd5 23. Cc5 Л:a5 24. Л:a5 Лa8 25. Kpf2 f6 26. g3 Kpf7 27. Cd3 g6 28. h4 f5 29. g4 h6 30. h5 Kf4 31. hg+ Kp:g6 32. gf+ ef 33. Cc4 Kh3+ 34. Kpg3 Л:a5 35. ba Kg5 36. Ce2 f4+ 37. Kpf2 h5 38. a6 Cc6 39. Ce7 Ke6 40. a7 Kpf7 41. Cd6 Ca8 42. Cd3 Kg5 43. Ce2 Ke6 44. Cd3 Kg5 45. C:f4 K:f3 46. Kpe3 Ke1 47. Ce4 Kg2+ 48. Kpf3 Ke1+ 49. Kpe3 Kg2+ 50. Kpd4 K:f4 51. C:a8 Ke6+ 52. Kpd5 Kpe7 53. Kpc6 Kpd8 54. Cb7 Kc7 55. Kpb6 h4 56. Cg2. **Черные сдались.**

№ 48. Защита Нимцовича

САЙГИН — ХАЛИЛБЕЙЛИ

1. d4 Kf6 2. c4 e6 3. Kc3 Cb4 4. e3 c5 5. Cd3 0—0 6. Kf3 d5 7. 0—0 cd 8. ed dc 9. C:c4 a6 10. Фe2 Ce7 11. Cg5 Kbd7 12. Лad1 Kb6 13. Cb3 Kbd5 14. Лfe1 Лe8 15. Ke5 Фd6 16. Фf3 Лf8 17. Фh3 K:c3 18. bc Kd5 19. C:e7 K:e7 20. c4 b6 21. Cc2 f5 22. Cb3 Фc7 23. d5 Лd8 24. Фh5 g6 25. Фh6 b5 26. cb ab 27. de Л:d1 28. Л:d1 Cb7 29. Kd7 Фc3 30. Фh4 Фg7 31. Kf6+ Kph8 32. K:h7 Ф:h7 33. Ф:h7+ Kp:h7 34. Лd7 Лe8 35. Л:b7 Kpg7 36. Л:b5 Kpf6 37. h4 Лc8 38. g3 Лc1+ 39. Kpg2 Kc6 40. Лb7 Ke7 41. Kpf3 Лc3+ 42. Kpe2 Лc1 43. f3 Лh1 44. Kpe3 Лb1 45. g4. **Черные сдались.**

№ 49. Защита Нимцовича

КОРЧНОЙ — ГОЛДИН

1. d4 Kf6 2. c4 e6 3. Kc3 Cb4 4. Cg5 d5 5. e3 0—0 6. Kf3 Kbd7 7. Cd3 c5 8. 0—0 dc 9. C:c4 a6 10. a3 C:c3 11. bc Фa5 12. Cd3 Ф:c3 13. Лc1 Ф:a3 14. C:f6 K:f6 15. Л:c5 Cd7 16. Ke5 b6 17. Лc7 Cb5 18. C:b5 ab 19. Фf3 Лa7 20. Л:a7 Ф:a7 21. Kc6 Фa3 22. e4 Лa8 23. Ф:a3 Л:a3 24. f3 Ke8 25. Лb1 Kd6 26. e5 Kf5 27. Л:b5 Лa1+ 28. Kpf2 Лa2+ 29. Kpe1 Л:g2 30. Л:b6 h5 31. Лb8+ Kph7 32. Лb7 Kpg6 33. Kd8 K:d4 34. Л:f7 Kc6 35. Лf8 K:d8 36. Л:d8 Л:h2 37. Лf8 Лa2 38. Kpf1 Лa7 39. Kpg2 Лf7 40. Лa8 Лf5 41. Лa5 Лg5+ 42. Kph3 Kpf5 43. Лa4 Лg1 44. Лe4 g5 45. Kph2 Лa1 46. Kpg3 Лa5 47. Лb4 Л:e5 48. Лb8 Лe3 49. Лf8+ Kpg6 50. Лg8+ Kpf5 51. Лf8+ Kpe5 52. Лg8 Kpf6 53. Лh8 h4+ 54. Kpg4 Лe1 55. f4 Лg1+ 56. Kpf3 Лf1+. **Белые сдались.**

№ 50. Защита Грюнфельда

АРУЛАЙД — СУЭТИН

1. d4 Kf6 2. c4 g6 3. Kc3 d5 4. cd K:d5 5. g3 Cg7 6. Cg2 Kb6 7. Kf3 Kc6 8. e3 0—0 9. 0—0 a5 10. b3 e5 11. de K:e5 12. K:e5 C:e5 13. Cb2 Ф:d1 14. Лf:d1 c6 15. Лd2 Cg7 16. h3 a4 17. K:a4 K:a4 18. C:g7 Kp:g7 19. ba Л:a4 20. Лb1 Kpf6 21. f4 Kpe7 22. Лbd1 Ce6 23. Лb1 Лa7 24. Лbb2 Лd8 25. Л:d8 Kp:d8 26. g4 Kpc7 27. e4 Л:a2 28. Лb1 b5 29. f5 Cd7 30. Cf1 Лa4 31. Лe1 c5 32. e5 gf 33. gf c4 34. e6 fe 35. fe Ce8 36. Kpf2 Kpd6 37. Лe3 Kpe7 38. h4 Cg6 39. Ce2 Лa6 40. h5 Ce8 41. Cg4 b4 42. Лe4 Лc6 43. Kpe1 b3 44. Kpd1 Лc5 45. Kpc1 Cc6 46. Лf4 c3 48. Лb4 Лb5. **Белые сдались.**

№ 51. Защита Грюнфельда

ЧУКАЕВ — БЫВШЕВ

1. d4 Kf6 2. c4 g6 3. Kc3 d5 4. Kf3 Cg7 5. Cf4 dc 6. e4 c5 7. C:c4 cd 8. Cb5+ Kbd7 9. Ф:d4 0—0 10. Фb4 a6 11. Ce2 Фb6 12. Фa3 Фc6 13. Kd2 e5 14. Ce3 Лd8 15. Cb5 Фc7 16. Cc4 Cf8 17. Фb3 Kc5 18. C:c5 C:c5 19. Kd5 K:d5 20. C:d5 Фa5 21. Лd1 Cg4 22. f3 Cd7 23. Лc1 Cb4 24. Фe3 Лac8 25. Лd1 Лc2 26. Фh6 Ce6 27. Лf1 C:d5 28. ed Л:d5 29. Лf2 Л:b2 30. Лe2. **Белые сдались.**

№ 52. Новоиндийская защита

ЯКОВЛЕВ — ГУЛЬДИН

1. d4 Kf6 2. Kf3 e6 3. c4 b6 4. e3 Cb7 5. Cd3 Cb4+ 6. Kbd2 0—0 7. 0—0 d5 8. Фc2 Kbd7 9. a3 C:d2 10. C:d2 c5 11. cd ed 12. dc K:c5 13. Лfd1 Kfe4 14. b4 K:d3 15. Ф:d3 Лc8 16. Ce1 Kg5 17. Kd4 Лc4 18. f3 Фd7 19. Kf5 b5 20. e4 Ke6 21. Cg3 d4 22. Kd6 Ca6 23. K:c4 bc 24. Фc2 d3 25. a4 Kd4 26. Фa2 c3 27. b5 c2 28. ba Ke2+ 29. Kpf1 cdФ+ 30. Л:d1 Kc3 31. Фd2 K:d1 32. Ф:d1 Лc8 38. Cf4 Лc2 34. Фb1 d2. **Белые сдались.**

№ 53. Староиндийская защита

ЯКОВЛЕВ — ЛУТИКОВ

1. d4 Kf6 2. c4 d6 3. Kf3 g6 4. Kc3 Cg7 5. g3 0—0 6. Cg2 Kbd7 7. 0—0 e5 8. h3 c6 9. de de 10. Ce3 Фe7 11. Фb3 Ke8 12. Лad1 f5 13. Cg5 Kef6 14. e4 Фe8 15. Ce3 Kh5 16. Kg5 f4 17. gf ef 18. Cd4 C:d4 19. Л:d4 Ke5 20. Ke2 Фe7 21. Kf3 K:f3+ 22. Ф:f3 Kg7 23. Лd3 g5 24. Kd4 h5 25. Kf5 K:f5 26. ef C:f5 27. Лd4 g4 28. Ф:f4 gh 29. Фg3+ Kph8 30. Лh4 hg 31. Л:h5+ Ch7 32. Лd1 Лad8. **Белые сдались.**

№ 54. Староиндийская защита

ЛИПНИЦКИЙ — ТАЛЬ

1. Kf3 Kf6 2. d4 g6 3. c4 Cg7 4. g3 0—0 5. Cg2 d6 6. 0—0 c5 7. Kc3 Kc6 8. h3 cd 9. K:d4 K:d4 10. Ф:d4 Ce6 11. Фh4 Фc8 12. b3 Kg4 13. hg C:c3 14. Лb1 C:g4 15. Ф:e7 Фf5 16. Фe3 Cg7 17. Ce4 Фh5 18. Cf3 Лfe8 19. C:g4 Ф:g4 20. Фf3 Ф:f3 21. ef Лe2 22. Лd1 Л:a2 23. Л:d6 Cf8 24. Лd5 a5 25. Ce3 Лc8 26. Лbd1 Лb2 27. Лd8 Л:d8 28. Л:d8 Лb1+ 29. Kpg2 Kpg7 30. Cd4+ f6 31. Лd7+ Kpg8 32. Л:b7 a4 33. c5 Л:b3 34. c6 Л:b7 35. cb Cd6 36. C:f6 Kpf7 37. Cb2 g5 38. f4 gf 39. Cc1 fg 40. fg Cb8 41. Cf4 Ca7 42. Ce3 Cb8 43. Cf4 Ca7 44. Cc1 Kpe6 45. Kpf3 Kpd7 46. Cf4 a3.

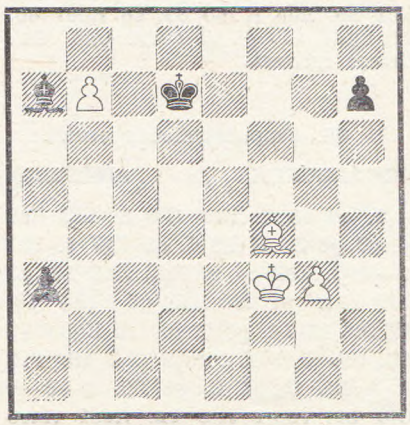

47. b8Ф C:b8 48. C:b8 Kpe6 49. Kpf4 Kpf6 50. Ce5+ Kpg6 51. Ca1 a2 52. Cb2 h5 53. Ca1 Kph6. **Ничья.**

№ 55. Староиндийская защита

ПОЛУГАЕВСКИЙ — АРУЛАИД

1. d4 Kf6 2. c4 g6 3. g3 Cg7 4. Cg2 0—0 5. Kc3 d6 6. Kf3 Kc6 7. d5 Ka5 8. Kd2 c5 9. 0—0 a6 10. Фc2 Cd7 11. b3 b5 12. Cb2 bc 13. bc Лb8 14. e4 Лb4 15. a3 Лb6 16. Лae1 Фc7 17. h3 Лfb8 18. Ca1 Kb3 19. K:b3 Л:b3 20. e5 Kh5 21. Лe3 C:e5 22. Kb5 Л:b5 23. cb C:b5 24. Лfe1 C:a1 25. Л:a1 Kg7 26. a4 Ce8 27. g4 e5 28. Лb3 h5 29. Л:b8 Ф:b8 30. Лb1 Фd8 31. Фc4 hg 32. hg Фa5 34. Cf1 Фd2 35. Лb6 Фg5 36. Cg2 Cd7 37. f3 Фe3+ 38. Kph2. **Ничья.**

№ 56. Староиндийская защита

АВЕРБАХ — ЯКОВЛЕВ

1. c4 c5 2. g3 g6 3. Cg2 Cg7 4. Kf3 Kc6 5. 0—0 Kf6 6. d4 0—0 7. d5 Ka5 8. Kfd2 d6 9. Фc2 a6 10. Kc3 Cd7 11. b3 b5 12. Cb2 Лb8 13. h3 bc 14. bc Фc7 15. Kd1 Лb7 16. Cc3 Лfb8 17. e4 Kh5 18. Ke3 Ca4 19. Фd3 C:c3 20. Ф:c3 f6 21. Cf3 Kg7 22. Cd1 C:d1 23. Лf:d1 Лb2 24. Лdc1 Kpf7 25. g4 h5 26. Kf3 Фb6 27. Kd1 Лb4 28. Kd2 Фc7 29. Ke3 Лh8 30. Kpg2 Лg8 31. f4 Лgb8 32. Лf1 Лb2 33. Лf2 Л2b4 34. e5 Kb7 35. Ke4 Ke8 36. Kg5+ fg 37. fg+ Kpg8 38. e6 Kf6 39. Лaf1. **Черные сдались.**

№ 57. Староиндийская защита

АВЕРБАХ — БОЛЕСЛАВСКИЙ

1. d4 Kf6 2. c4 g6 3. g3 Cg7 4. Cg2 0—0 5. Kc3 d6 6. Kf3 c5 7. d5 Ka6 8. 0—0 Kc7 9. h3 Лb8 10. a4 a6 11. a5 b5 12. ab Л:b6 13. Kd2 e6 14. Kb3 ed 15. cd Cd7 16. Ka5 Лb4 17. Cf4 Фe7 18. Фc1 Лfb8 19. Лa2 Kfe8 20. Cd2 Лd4 21. Лe1 Лdb4 22. Kd1 Л4b5 23. Kc3 Лb4 24. Kd1 Л4b5 25. Cc3 C:c3 26. K:c3 Лb4 27. e4 Kb5 28. Kc6 C:c6 29. dc K:c3 30. bc Л4b6 31. e5 de 32. Лae2 Kc7 33. Л:e5 Ф:e5 34. Л:e5 Лb1 35. Ф:b1 Л:b1+ 36. Kph2 Kpf8 37. c4 Лc1 38. Лd5 K:d5 39. cd Kpe7 40. c7 Kpd7 41. d6 Лb1 42. Cd5 Лb6. **Белые сдались.**

№ 58. Староиндийская защита

СОКОЛЬСКИЙ — АНТОШИН

1. c4 e5 2. Kc3 Kf6 3. Kf3 Kc6 4. e3 g6 5. d4 d6 6. b3 Cg7 7. Cb2 0—0 8. Ce2 e4 9. Kd2 Лe8 10. a3 Cf5 11. g4 Cc8 12. g5 Kd7 13. Kd:e4 f5 14. gf K:f6 15. Kg3 Ch3 16. Cf3 Фd7 17. Kce2 Ch6 18. Фc2 Kg4 19. C:g4 C:g4 20. 0—0—0 Cf3 21. Лhg1 Лf8 22. Лde1 Лae8 23. d5 Ke5 24. Kd4 a6 25. Khf5 Л:f5 26. K:f5 Cf8 27. Kd4 Фf7 28. Лg3 b5 29. Ke6 Ch6 30. Лh3 Ch5 31. f4 Kg4 32. Фc3. **Черные сдались.**

№ 59. Староиндийская партия

БЫВШЕВ — КЛЯВИНЬ

1. c4 Kf6 2. Kc3 e6 3. d4 c5 4. d5 ed 5. cd d6 6. g3 g6 7. Cg2 Cg7 8. Kf3 0—0 9. 0—0 Ka6 10. Kd2 Kc7 11. a4 b6 12. Kc4 Ca6 13. Фb3 C:c4 14. Ф:c4 a6 15. Cg5 h6 16. Cd2 Лe8 17. b3 Фd7 18. h3 b5 19. Фd3 b4 20. Kd1 Лe7 21. Лa2 Лae8 22. Cf4 Ke4 23. Kph2 g5 24. Cc1 Лe5 25. Ke3 Фc8 26. Лc2 Фd7 27. f4 gf 28. Л:f4 Kc3 29. Cf3 Kph8 30. Лh4 f5 31. Лf4 Ke4 32. Ch5 Лg8 33. Cb2 K:g3 34. Kp:g3 Л:e3+ 35. Ф:e3 C:b2+ 36. Kpf3 K:d5 37. Фd2 Фg7 38. Лg4 fg+ 39. hg Лf8+ 40. Kpg2 Kf4+. **Белые сдались.**

№ 60. Староиндийская защита

ХАЛИЛБЕЙЛИ — БУСЛАЕВ

1. d4 Kf6 2. c4 c5 3. d5 g6 4. Kc3 d6 5. Kf3 Cg7 6. h3 0—0 7. Cf4 Лe8 8. e3 Фa5 9. Фd2 a6 10. Ce2 b5 11. 0—0 bc 12. Фc2 Kbd7 13. Kd2 Kb6 14. e4 Лb8 15. Ch2 Kfd7 16. a3 Ke5 17. f4 Kd3 18. C:d3 cd 19. Ф:d3 Ka4 20. K:a4 Ф:a4 21. Kc4 Cd7 22. e5 Лb3 23. Фe2 Cf5 24. Лad1 Cd3 25. Л:d3 Ф:c4 26. Лfd1 Лeb8 27. Л:b3 Ф:b3 28. Лd2 c4 29. Лc2 Лc8 30. Kpf1 Фb5 31. Лd2 Лc5 32. Лd4 de 33. fe Л:d5 34. Л:c4 Фd7 35. Cf4 g5 36. Cg3 C:e5 37. C:e5 Фf5+ 38. Cf4 gf 39. Лc7 Лe5 40. Фd1 Kpg7 41. Лc6 a5 42. Kpg1. **Белые сдались.**

№ 61. Староиндийская защита

АНТОШИН — МИККОВ

1. d4 Kf6 2. c4 c5 3. d5 e6 3. Kc3 ed 5. cd d6 6. e4 g6 7. Kf3 Cg7 8. Cf4 0—0 9. Cd3 b6 10. 0—0 Ca6 11. Лe1 C:d3 12. Ф:d3 Kg4.

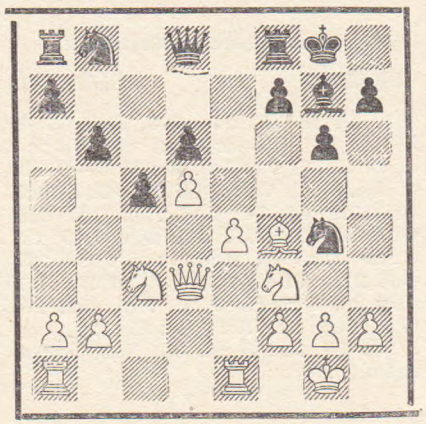

13. e5 de 14. K:e5 K:e5 15. C:e5 C:e5 16. Л:e5 Kc6 17. Лe3 Kd4 18. Лae1 f5 19. f4 Фd6 20. Лe5 Лac8 21. h4 Лc7 22. a4 Лff7 23. Фd1 Фf6 24. h5 Фh4 25. Лe8+ Kpg7 26. hg hg 27. Фd2 Лce7 28. Kb5 Л:e1+ 29. Л:e1 K:b5 30. ab Лd7 31. Лe6 Kpf7 32. Лe5 Kpg7 33. Фc3 Kpf7 34. g3 Фf6 35. Фc4 Фd6 36. Фe2 Фf6 37. Kpg2 Лc7 38. Kpf3 Лd7 39. Kpe3 Фh8 40. Kpd3 Фh3 41. Лe8 Ф:g3+ 42. Kpc2 Kpg7 43. d6 c4 44. Лe3 Фg4 45. Лe7+ Л:e7 46. Ф:e7+ Kpg8 47. d7 Фg2+ 48. Kpb1. **Черные сдались.**

№ 62. Староиндийская защита

ВИСТАНЕЦКИС — ТАЛЬ

1. c4 Kf6 2. Kc3 g6 3. e4 d6 4. d4 Cg7 5. f3 0—0 6. Ce3 e5 7. Kge2 c6 8. Фb3 ed 9. K:d4 d5 10. cd cd 11. 0—0—0 Kc6 12. K:c6 bc 13. ed K:d5 14. K:d5 cd 15. Л:d5 Фf6 16. Лd2 Cf5 17. Cd4 Фc6+ 18. Фc4 Ф:c4+ 19. C:c4 Ch6 20. Лe1 Лfe8 21. Л:e8+ Л:e8 22. Kpd1 C:d2 23. Kp:d2 Ce6 24. C:e6 Л:e6 25. a4 f5 26. b4 a6 27. b5 ab 28. ab Лe7 29. Kpd3 Kpf7 30. Kpc4 Kpe8. **Ничья.**

№ 63. Староиндийская защита

ЧЕХОВЕР — ШИЯНОВСКИЙ

1. c4 Kf6 2. Kc3 d6 3. d4 g6 4. e4 Cg7 5. f3 e5 6. d5 Kh5 7. Ce3 f5 8. Фd2 0—0 9. 0—0—0 Kd7 10. Kpb1 Kph8 11. Kge2 Kdf6 12. Kc1 Cd7 13. Cd3 a6 14. Cc2 b5 15. ef gf 16. c5 b4 17. K3e2 f4 18. Cf2 e4 19. fe Фe7 20. cd cd 21. Cd4 K:e4 22. C:g7+ K:g7 23. Фd4 Лae8 24. Лhe1 Cg4 25. Ф:b4 Фg5 26. C:e4 Л:e4 27. Ф:d6 Лfe8 28. Ф:a6 Kf5 29. d6 Kd4 30. Фd3 Cf5 31. Kpa1 f3 32. d7 Лd8 33. gf Лh4 34. Фc3 Л:d7 35. K:d4. **Черные сдались.**

№ 64. Староиндийская защита

АНТОШИН — НЕЖМЕТДИНОВ

1. d4 Kf6 2. c4 d6 3. Kc3 g6 4. e4 Cg7 5. f3 0—0 6. Ce3 c6 7. Cd3 e5 8. d5 a6 9. Kge2 Ke8 10. Фd2 f5 11. ef C:f5 12. 0—0 Kd7 13. Kg3 c5 14. Лab1 Kph8 15. b4 b6 16. Kce4 C:e4 17. K:e4 Kdf6 18. Kg5 Kc7 19. a4 a5 20. bc bc 21. Лb7 Kh5 22. g3 Ch6 23. Ke6 C:e3+ 24. Ф:e3 K:e6 25. de Фf6 26. Фh6 Kg7 27. Ce4 Лae8 28. Cd5 e4 29. Лf7 Фd4+ 30. Kpg2 e3 31. Лe1 e2 32. Л:f8+ Л:f8 33. Л:e2 Фf6 34. Фd2 Kf5 35. Ф:a5 Kd4 36. Фc3 Kpg7 37. Лb2 Лe8 38. a5 Лe7 39. a6 Фe5 40. Cb7. **Черные сдались.**

№ 65. Индийская защита

АВЕРБАХ — ТАРАСОВ

1. c4 Kf6 2. Kc3 d6 3. d4 Kbd7 4. Kf3 e5 5. g3 Ce7 6. Cg2 0—0 7. 0—0 c6 8. e4 Лe8 9. Лb1 a6 10. b4 Cf8 11. d5 c5 12. a3 g6 13. Ke1 cb 14. Л:b4 Kc5 15. Kd3 Фc7 16. K:c5 dc 17. Лb2 Kd7 18. f4 b5 19. f5 b4 20. Kb1 Kb6 21. fg hg 22. Лbf2 Лa7 23. Kd2 a5 24. h4 Cg7 25. h5 Фd6 26. Cf3 Лf8 27. Cg4 C:g4 28. Ф:g4 gh 29. Фh4 Фg6

30. Лf6 С:f6 31. Л:f6 Ка4 32. Л:g6+ fg 33. Фg5 Кс3 34. Крg2 Крh7 35. Кf3. **Черные сдались.**

№ 66. Английское начало

ЛЕЙН — ХОЛМОВ

1. с4 Кf6 2. Кс3 с5 3. Кf3 Кс6 4. d4 cd 5. К:d4 е6 6. g3 Фb6 7. е3 Сb4 8. Сg2 Ке5 9. 0—0 К:с4 10. е4 0—0 11. Кdе2 Се7 12. b3 Ке5 13. h3 d6 14. g4 Сd7 15. g5 Ке8 16. Се3 Фd8 17. f4 Кg6 18. Фе1 f6 19. f5 Ке5 20. fe С:е6 21. Кd4 Сf7 22. Фg3 fg 23. Кd5 h6 24. Лf5 Кf6 25. Лаf1 К:d5 26. ed Фd7 27. Сс1 Сg6 28. Л:f8+ Л:f8 29. Л:f8+ С:f8 30. Ке6 Се7 31. Се3 а6 32. Сb6 Сf6 33. Фс3 Сf5 34. Фа5 g4 35. hg С:g4 36. Сс7 Кf3+ 37. Крf2 Сh4+ 38. Кре3 Фf7 39. С:d6 Ке1. **Белые сдались.**

№ 67. Английское начало

ТАЙМАНОВ — МУХИТДИНОВ

1. с4 с5 2. Кс3 Кс6 3. g3 g6 4. Сg2 Сg7 5. Кh3 f5 6. Кf4 Кf6 7. 0—0 0—0 8. а3 d6 9. Лb1 е5 10. Кfd5 Се6 11. b4 Фd7 12. Фа4 е4 13. Сb2 cb 14. ab Фf7 15. К:f6+ С:f6 16. d3 Кd4 17. de С:с4 18. ef К:е2+ 19. К:е2 С:е2 20. fg hg 21. Лfе1 Сс4 22. С:f6 Ф:f6 23. Фс2 d5 24. Лbd1 Лаd8 26. Ле3 b5 26. Ла3 а6 27. h4 d4 28. Се4 Лd6 29. Лf3 Фе6 30. Л:f8+ Кр:f8 31. Сd3 Сb3 32. Фd2 С:d1 33. Ф:d1 Лс6 34. Фf3+ Крg7 35. h5 Фе1+ 36. Крg2 Лf6 37. h6+ Крf7 38. Фb7+ Фе7 39. Фd5+ Фе6 40. Фb7+ Фе7. **Ничья.**

№ 68. Английское начало

ГОЛДИН — КУДРЯШОВ

1. с4 е5 2. Кс3 Кс6 3. g3 g6 4. Сg2 Сg7 5. е3 Кgе7 6. Кgе2 d6 7. 0—0 Се6 8. Кd5 Фd7 9. Фа4 0—0 10. Кес3 Кс8 11. b4 Кb6 12. Фb3 Ке7 13. К:е7+ Ф:е7 14. d3 с6 15. а4 Фd7 16. а5 Кс8 17. а6 Кb6 18. ab Ф:b7 19. b5 Сd7 20. Са3 Фс7 21. bc С:с6 22. Кb5 С:b5 23. Ф:b5 Лаb8 24. Лаb1 Кd7 25. Фd5 Лb6 26. Л:b6 К:b6 27. Ф:d6 Ф:d6 28. С:d6 Лd8 29. с5 Кс8 30. Сb8 Л:d3 31. Сb7 Сf8 32. С:с8 Лd8 33. Сb7 Л:b8 34. с6 Сd6 35. Лd1 Лd8 36. Л:d6 Л:d6 37. с7 Лd1+ 38. Крg2 Лс1 39. с8Ф+ Л:с8 40. С:с8. **Черные сдались** на 55-м ходу.

№ 69. Каталонское начало

КОРЧНОЙ — ВИСТАНЕЦКИС

1. d4 Кf6 2. с4 е6 3. g3 d5 4. Сg2 dc 5. Фа4+ Кbd7 6. Кd2 с6 7. Ф:с4 Сd6 8. Фс2 е5 9. Кс4 Сс7 10. de К:е5 11. К:е5 С:е5 12. Кf3 Сс7 13. 0—0 0—0 14. е4 Ле8 15. Ле1 Сg4 16. h3 С:f3 17. С:f3 Фd7 18. Сg2 Лаd8 19. Се3 Сb6 20. С:b6 ab 21. е5 Кd5 22. Лаd1 Фе7 23. С:d5 cd 24. Лd4 Фс5 25. Фd2 h6 26. h4 Ле6 27. Крg2 Фа5 28. b4 Фb5 29. Ле3 f6 30. ef Л:f6 31. Ле5 Лfd6 32. h5 Фd7 33. Фе2 Фс7 34. Ле8+ Л:е8 35. Ф:е8+ Крh7 36. Л:d5 Лf6 37. Фе4+ Крg8 38. b5 Лf8 39. Фd4 Фf7 40. Лd7 Фf3+ 41. Крg1 Лf7 42. Л:f7 Ф:f7 43. Фd8+ Крh7 44. Ф:b6 Фf3 45. Фе6 Крh8 46. b6 Крh7 47. а4 Крh8 48. а5 Крh7 49. Фg6+ Крh8 50. Фе8+ Крh7 51. Фе6 Крh8 52. а6 ba 53. Фс8+ Крh7 54. b7 Фd1+ 55. Крg2 Фd5+ 56. f3 Фd2+ 57. Крh3. **Черные сдались.**

№ 70. Каталонское начало

МИККОВ — СОКОЛЬСКИЙ

1. d4 Кf6 2. с4 е6 3. g3 d5 4. Сg2 Се7 5. Кf3 0—0 6. 0—0 с6 7. Фс2 b6 8. Кbd2 Са6 9. b3 Кbd7 10. Сb2 Лс8 11. е4 с5 12. ed ed 13. Лfd1 b5 14. cb С:b5 15. Лас1 с4 16. Сf1 Кb6 17. Фb1 Лb8 18. Ке5 Сb4 19. bc С:d2 20. Л:d2 К:с4 21. К:с4 С:с4 22. С:с4 dc 23. Л:с4 Фd5 24. Лс5 Фb7 25. Ле5 Фb4 26. Фd3 Фа4 27. а3 Лb3 28. Фе2 h6 29. d5 Лd8 30. Лf5 Ле8 31. Ле5 Лd8 32. d6 Фс6 33. Ле7 Л:b2 34. Л:b2 Фс1+ 35. Крg2 Фс6+ 36. Фf3 Ф:d6 37. Л2b7 Лf8 38. Л:а7 g5 39. h3 Крg7 40. а4 Фd4 41. Фf5 Фс4 42. а5 Фс6+ 43. Фf3 Фс4. **Черные сдались.**

№ 71. Голландская защита

ТОПРОВЕР — СУЭТИН

1. с4 е6 2. Кс3 f5 3. g3 Кf6 4. Сg2 Се7 5. Кf3 0—0 6. 0—0 d6 7. d4 Фе8 8. Фс2 Фh5 9. b3 а5 10. Сb2 Ка6 11. Лае1 Кb4 12. Фb1 Сd7 13. а3 Ка6 14. е4 fe 15. К:е4 Лае8 16. Кfd2 К:е4 17. К:е4 d5 18. Кd2 с6 19. f4 g5 20. fg Л:f1+ 21. Л:f1 С:g5 22. Кf3 Лf8 23. К:g5 Л:f1+ 24. Ф:f1 Ф:g5 25. Сс1 Фg7 26. Крh1 Кс7 27. Сf4 Ке8 28. Се5 Фg6 29. h3 Кg7 30. Крh2 Се8 31. Фе1 а4 32. Фb4 ab 33. cd cd 34. Ф:b7 Са4 35. С:g7 Ф:g7 36. Фа8+ Фf8 37. Ф:а4 b2 38. Фb3 Фf2 39. Фb8+. **Ничья.**

Финал

№ 72. Испанская партия

ШАМКОВИЧ — ЧУКАЕВ

1. е4 е5 2. Кf3 Кс6 3. Сb5 а6 4. Са4 Кf6 5. 0—0 Се7 6. Ле1 b5 7. Сb3 d6 8. с3 0—0 9. h3 Ка5 10. Сс2 с5 11. d4 Фс7 12. Кbd2 Ле8 13. b4 cb 14. cb Кс6 15. а3 Сf8 16. Сb2 Сd7 17. Лс1 Лас8 18. Кf1 Фb7 19. de de 20. Ке3 g6 21. Кd5 Сg7 22. Сb3 Се6 23. К:е5 К:е5 24. С:е5 Л:с1 25. Ф:с1 С:d5 26. ed К:d5 27. С:g7 Л:е1+ 28. Ф:е1 Кf4 29. Фе8+. **Черные сдались.**

№ 73. Испанская партия

БОЛЕСЛАВСКИЙ — ЛУТИКОВ

1. е4 е5 2. Кf3 Кс6 3. Сb5 а6 4. Са4 Кf6 5. 0—0 Се7 6. Ле1 b5 7. Сb3 d6 8. с3 0—0 9. h3 Ка5 10. Сс2 с5 11. d4 Фс7 12. Кbd2 cd 13. cd Се6 14. Кf1 Лас8 15. Сd3 Сс4 16. Ке3 С:d3 17. Ф:d3 Лfе8 18. b3 Кс6 19. Сb2 Фb7 20. d5 Кb4 21. Фb1 а5 22. Сс1 Сd8 23. а3 Ка6 24. b4 g6 25. Сd2 а4 26. Фd3 Фd7 27. Лес1 Сb6 28. Кd1 Кh5 29. Кс3 Кс7 30. Се3 Лb8 31. Ке2 f5 32. С:b6 Л:b6 33. Кd2 Кf6 34. f3 Лс8 35. Лс2 Крf7 36. Лас1 Лb7 37. Лс6 f4 38. Фс2 g5 39. Кf1 h5 40. Кс3 Крg7 41. Кh2. **Ничья.**

№ 74. Испанская партия

ВАСЮКОВ — АРУЛАЙД

1. е4 е5 2. Кf3 Кс6 3. Сb5 а6 4. Са4 Кf6 5. 0—0 Се7 6. Ле1 b5 7. Сb3 0—0 8. с3 d6 9. h3 Ка5 10. Сс2 с5 11. d4 Фс7 12. Кbd2 Сd7 13. Кf1 Лfе8 14. Кg3 Лас8 15. de de 16. Кf5 С:f5 17. ef Лсd8 18. Фе2 Кd7 19. Кg5 h6 20. Ке4 Кf6 21. К:f6+ С:f6 22. Фg4 Крf8 23. а4 b4 24. cb Лd4 25. Фе2 cb 26. Се3 Лdd8 27. Лас1 Фс4 28. Фf3 Лс8 29. Сd3 Фb3 30. Л:с8 Л:с8 31. С:а6 Ле8 32. Сb5 Лс8 33. Сс5+ Се7 34. С:е7+ Кр:е7 35. Л:е5+ Крf6 36. Ф:b3 К:b3 37. Ле4 Лс1+ 38. Крh2 Кр:f5 39. Л:b4 Кс5 40. а5 Ла1 41. Лс4 Кd3 42. Ла4. **Черные сдались.**

№ 75. Испанская партия

ШАГАЛОВИЧ — УСАЧИЙ

1. е4 е5 2. Кf3 Кс6 3. Сb5 а6 4. Са4 Кf6 5. 0—0 Се7 6. Ле1 b5 7. Сb3 d6 8. с3 0—0 9. h3 Кb8 10. d4 Кbd7 11. Кbd2 Сb7 12. Сс2 Ле8 13. Кf1 Сf8 14. Кg3 g6 15. Сg5 Сg7 16. Фd2 с5 17. Сh6 Кb6 18. С:g7 Кр:g7 19. de de 20. Фg5 Кg8 21. Фе3 Фе7 22. b3 Леd8 23. Лаd1 h6 24. Кd2 Кd7 25. Лf1 Кgf6 26. Кf3 Ке8 27. Кh2 Кс7 28. Кg4 Фg5 29. Лd6 Ф:е3 30. К:е3 Ке8 31. Лd2 Кdf6 32. Лfd1 Л:d2 33. Л:d2 h5 34. f3 Крf8. **Ничья.**

№ 76. Испанская партия

СУЭТИН — ЛИПНИЦКИЙ

1. e4 e5 2. Kf3 Kc6 3. Cb5 a6 4. Ca4 Kf6 5. 0—0 Ce7 6. Ле1 b5 7. Cb3 0—0 8. c3 d6 9. h3 Kb8 10. d3 Kbd7 11. Kbd2 Cb7 12. Kf1 Kc5 13. Cc2 Ле8 14. Kg3 g6 15. d4 Kcd7 16. b4 Cf8 17. a4 Cg7 18. d5 Kb6 19. ab ab 20. Л:a8 Ф:a8 21. Фd3 c6 22. dc C:c6 23. Ф:d6 Лd8 24. Фc7 Kc4 25. Лd1 Л:d1+ 26. C:d1 Ke8 27. Фe7 Cf8 28. Фg5 Фa1 29. Ke2 Фb1 30. Ke1 C:e4 31. Фd8 Kcd6 32. Kpf1 Фa2 33. Фa5 Фd5 34. Cc2 C:c2 35. K:c2 Kc4 36. Фa7 Ked6 37. Фd7 Фe4 38. Ke1 Фd5 39. Фd8 Kd2+ 40. Kpg1 Kpg7 41. Kg3 e4 42. Kf5+ Ф:f5 43. C:d2 Фc8 44. Ф:c8 K:c8 45. Kc2 Cd6 46. Ka3 Ce7 47. K:b5 Kb6 48. Ce3 Kd5 49. Cd2 Kpf6 50. Kd4 Kb6 51. Kpf1 Cf8 52. f4 Kpe7 53. Kpe2 Kpd6 54. Kc2 Kpc6 55. Ke3 Kpb5 56. g4 Kpa4 57. Kf1 Kd5 58. Kg3 e3 59. C:e3 K:c3+ 60. Kpd3 Kd5 61. Ke4 Kp:b4 62. Kg5 f5 63. gf gf 64. Cd2+ Kpb5 65. Kpd4 Kb6 66. K:h7 Cg7+ 67. Kpd3 Kpc6 68. Kg5 Kpd5 69. h4 Kd7 70. Cb4 Kf6 71. Ce7 Kh5 72. Kpe3 Cb2 73. Kpf3 Cc3 74. Kh3 Cd4. **Ничья.**

№ 77. Испанская партия

АРУЛАЙД — ЛИПНИЦКИЙ

1. e4 e5 2. Kf3 Kc6 3. Cb5 a6 4. Ca4 Kf6 5. 0—0 Ce7 6. Ле1 b5 7. Cb3 0—0 8. c3 d6 9. h3 Kb8 10. d4 Kbd7 11. Kbd2 Cb7 12. Cc2 Ле8 13. Kf1 Cf8 14. Kg3 g6 15. de de 16. Фe2 c5 17. Ce3 Фc7 18. a4 c4 19. b4 Cg7 20. a5 Kf8 21. Лad1 Cc6 22. Cc5 K6d7 23. Cd6 Фb7 24. Kf1 Ke6 25. Фd2 Лad8 26. Cb1 Kf4 27. Kph2 Kd3 28. C:d3 cd 29. Kg3 Ле6 30. Cc5 K:c5 31. bc Фc7 32. Фe3 Cf8 33. Л:d3 Л:d3 34. Ф:d3 C:c5 35. Фd2 Лd6 36. Фa2 Kpg7 37. K:e5 Ce8 38. Kf3 Ca7 39. Kd4 Ф:c3 40. Kf3 Лd3 41. Фe2 Cc6 42. Лb1 Cb8 43. Лb2 C:g3+ 44. fg Ле3 45. Фf2 C:e4 46. Ke5 Cf5 47. Kf3 b4 48. Kh4 Ле5 49. K:f5+ Л:f5 50. Фe2 b3. **Белые сдались.**

№ 78. Испанская партия

БЫВШЕВ — ЗАМИХОВСКИЙ

1. e4 e5 2. Kf3 Kc6 3. Cb5 a6 4. Ca4 Kf6 5. 0—0 Ce7 6. Ле1 b5 7. Cb3 0—0 8. c3 d6 9. h3 Kb8 10. d3 Kbd7 11. Kbd2 Cb7 12. Kf1 Kc5 13. Cc2 Ле8 14. Kg3 g6 15. d4 Kcd7 16. Kh2 c5 17. d5 Cf8 18. Cg5 h6 19. Ce3 Kph7 20. Лf1 Cg7 21. Фd2 Фe7 22. Лae1 Cc8 23. b4 a5 24. a3 Фd8 25. Cd3 c4 26. Cc2 Фc7 27. Лb1 a4 28. f4 ef 29. Л:f4 Ke5 30. Лbf1 Kg8 31. Cd4 Ле7 32. Фf2 f6 33. Фd2 Cd7 34. Л4f2 Лae8 35. Kf3 Kf7 36. Kh4 Ke5 37. Kf3 Kf7 38. Фd1 Ke5 39. K:e5 fe 40. Ce3 Фc8 41. Фe2 Лf8 42. Л:f8 C:f8 43. h4 Cg7. **Ничья.**

№ 79. Испанская партия

АВЕРБАХ — ТАЙМАНОВ

1. e4 e5 2. Kf3 Kc6 3. Cb5 a6 4. Ca4 Kf6 5. 0—0 Ce7 6. Ле1 b5 7. Cb3 0—0 8. c3 d6 9. h3 Kb8 10. d3 Kbd7 11. Kbd2 a5 12. Kf1 a4 13. Cc2 Ле8 14. Kg3 g6 15. Ce3 Cf8 16. b3 ab 17. ab Л:a1 18. Ф:a1 b4 19. cb d5 20. d4 K:e4 21. K:e4 de 22. K:e5 Cb7 23. Лd1 Kb6 24. Фa7 Ca8 25. b5 Kd5 26. Cd2 Cd6 27. Ле1 f5 28. b4 C:b4 29. C:b4 K:b4 30. Cb3+ Cd5 31. Фa4 C:b3 32. Ф:b3+ Kd5 33. Лc1 Ле6. **Ничья.**

№ 80. Испанская партия

ГИПСЛИС — ШИШОВ

1. e4 e5 2. Kf3 Kc6 3. Cb5 a6 4. Ca4 Kf6 5. 0—0 b5 6. Cb3 Ce7 7. d3 d6 8. c3 Ka5 9. Cc2 c5 10. Kbd2 Фc7 11. Ле1 0—0 12. Kf1 Лd8 13. Фe2 Лb8 14. Cd2 Kc6 15. Ke3 Ce6 16. Kg5 Фd7 17. K:e6 fe 18. Kg4 Лf8 19. a3 a5 20. Ce3 Ke8 21. h3 Cd8 22. Лf1 Cb6 23. Kph1 Kc7 24. f4 a4 25. fe K:e5 26. d4 Kg6 27. Лad1 cd 28. C:d4 C:d4 29. Л:d4 Л:f1+ 30. Ф:f1 Фe7 31. Фd1 h5 32. e5 de 33. Лd7 Фg5 34. C:g6 Ф:g6 35. K:e5 Фf5 36. Kc6. **Черные просрочили время.**

№ 81. Испанская партия

БАННИК — ШИШОВ

1. e4 e5 2. Kf3 Kc6 3. Cb5 a6 4. Ca4 Kf6 5. 0—0 Ce7 6. Ле1 b5 7. Cb3 0—0 8. c3 d5 9. ed K:d5 10. K:e5 K:e5 11. Л:e5 c6 12. Фf1 Cd6 13. Ле1 Cf5 14. d4 Фh4 15. g3 Фh5 16. Ce3 Лae8 17. Kd2 Ch3 18. Cd1 Фf5 19. Фe2 Cf4 20. Фf3 Фg6 21. Kf1 C:f1 22. Kp:f1 C:e3 23. fe Ле6 24. Kpg1 Лfe8 25. e4 Л:e4 26. Л:e4 Ф:e4 27. Ф:e4 Л:e4 28. Cf3 Ле6 29. a4 Kpf8 30. Kpf2 g6 31. ab ab 32. C:d5 cd 33. Лa8+ Ле8 34. Лa5 Лb8 35. Kpf3 Kpe7 36. Kpf4 f6 37. Лa7+ Kpe6 38. Л:h7 b4 39. Лc7 bc 40. bc Лb2 41. h4 Лf2+ 42. Kpg4 Лc2 43. Лc6+ Kpe7 44. Kpf3 Лh2 45. Лa6 Лc2 46. Лa3 Лh2 47. Лa1 Лc2 48. Ле1+ Kpd6 49. Ле3 Лc1 50. Kpg4 Лh1 51. Ле8 Лc1 52. Лg8 Л:c3 53. Л:g6 Kpe6 54. Лg8 Лd3 55. Ле8+ Kpf7 56. Лa8 Л:d4+ 57. Kpf5 Ле4 58. Лa7+ Ле7 59. Л:e7+ Kp:e7 60. Kpf4 Kpf7 61. Kpe3 Kpg6 62. Kpd4 Kph5 63. Kp:d5 f5 64. Kpe5 Kpg4 65. h5 Kpg5 66. Kpe6. **Черные сдались.**

№ 82. Испанская партия

ЗУРАХОВ — ЧЕХОВЕР

1. e4 e5 2. Kf3 Kc6 3. Cb5 a6 4. Ca4 Kf6 5. 0—0 K:e4 6. d4 b5 7. Cb3 d5 8. de Ce6 9. c3 Cc5 10. Kbd2 0—0 11. Cc2 f5 12. Kb3 Cb6 13. Kbd4 K:d4 14. K:d4 Фd7 15. f3 Kc5 16. Kph1 Лae8 17. b4 Ka4 18. C:a4 ba 19. f4 c5 20. bc C:c5 21. K:e6 Л:e6 22. Фd3 Фb5 23. Лd1 Ф:d3 24. Л:d3 Лd8 25. Лb1 Лb6 26. Л:b6 C:b6 27. h3 Kpf7 28. Kph2 Kpe6 29. Kpg3 Cc5 30. Kpf3 Лb8 31. Ce3 Ce7 32. Лd4 a3 33. Лa4 Лa8 34. Лa5 g5 35. g3 gf 36. gf h5 37. Cc5 h4 38. C:e7 Kp:e7 39. Kpe3 Лg8 40. Л:a3 Лg3+ 41. Kpd4 Л:h3 42. Л:a6 Лf3 43. Лh6 Л:f4+ 44. Kp:d5 Kpf8 45. e6 Лa4 46. c4 Л:a2 47. Л:h4 Kpe7 48. Лh7+ Kpf6 49. Лf7+ Kpg6 50. Лf8 Лd2+ 51. Kpe5 Ле2+ 52. Kpd6 Лd2+ 53. Kpe7 Лc2 54. Лg8+ Kph7 55. Kpf7 Л:c4 56. e7 Лc7 57. Лg5. **Черные сдались.**

№ 83. Испанская партия

ШАГАЛОВИЧ — ЭЛИОЗИШВИЛИ

1. e4 e5 2. Kf3 Kc6 3. Cb5 a6 4. Ca4 d6 5. c3 Cd7 6. d4 Kge7 7. Cb3 h6 8. Kh4 Kc8 9. Kf5 g6 10. Kg3 Cg7 11. 0—0 ed 12. f4 dc 13. K:c3 h5 14. f5 Ke5 15. Kd5 h4 16. Ke2 gf 17. ef c6 18. f6 Ch6 19. C:h6 Л:h6 20. Фd2 Лh8 21. Ke3 h3 22. g3 a5 23. Kd4 a4 24. Cc2 Фa5 25. Фe2 Kpd8 26. Лad1 Ле8 27. Cf5 Kb6 28. C:d7 Kp:d7 29. Kdf5 Kec4 30. Фh5 Лf8 31. K:c4 K:c4 32. Лfe1 Фc5+ 33. Kph1 Лad8 34. K:d6 Ф:h5 35. Ле7×.

№ 84. Испанская партия

ШИЯНОВСКИЙ — КЛОВАН

1. e4 e5 2. Kf3 Kc6 3. Cb5 a6 4. Ca4 Kf6 5. 0—0 d6 6. C:c6+ bc 7. d4 Cg4 8. de K:e4 9. Фd3 d5 10. Kbd2 K:d2 11. C:d2 Ce7 12. Kd4 Фd7 13. Фg3 0—0 14. Лae1 Лfe8 15. Cc3 Ce6 16. f4 f5 17. ef C:f6 18. K:e6 C:c3 19. Ф:c3 Л:e6 20. Л:e6 Ф:e6 21. f5 Фf6 22. Ф:f6 gf 23. Ле1 Лb8 24. b3 Лb5 25. Kpf2 Лc5 26. Ле2 d4 27. g4 Лc3 28. Kpe1 Kpf7 29. Kpd2 a5 30. Ле6 a4 31. ba h5 32. gh Лc5 33. h6 Л:f5 34. Л:c6 Kpg6 35. Л:c7 Kp:h6 36. Лd7 Лf2+ 37. Kpd3 Л:h2 38. Л:d4 Kpg5 39. a5 Лh3+ 40. Kpc4 Лa3 41. Kpb5 Л:a2 42. Лa4 Л:c2 43. a6 Лc8 44. a7 Лa8 45. Kpc6 f5 46. Kpb7 Л:a7+ 47. Л:a7 Kpf4 48. Kpc6 Kpe4 49. Лa4+ Kpe5 50. Kpc5 f4 51. Kpc4 Kpe4 52. Kpc3+ Kpe3 53. Kpc2. **Черные сдались.**

№ 85. Испанская партия

БОЛЕСЛАВСКИЙ — МУХИТДИНОВ

1. e4 e5 2. Kf3 Kc6 3. Cb5 Cc5 4. c3 Kge7 5. d4 ed 6. cd Cb4+ 7. Cd2 C:d2+ 8. Ф:d2 d5 9. ed K:d5 10. 0—0 0—0 11. C:c6 bc 12. Ke5 Фf6 13. Kc3 Лb8 14. K:d5 cd 15. Лac1 Фb6 16. b3 Ce6 17. Лc6 Фb4 18. Ф:b4 Л:b4 19. Лd1 Лc8 20. Лc5 Kpf8 21. f3 f6 22. Kc6 Лb6 23. Лdc1 Лa6 24. Л1c2 Лa3 25. Kpf2 Cf5 26. Лb2 Cd7 27. Kb4 c6 28. Лc3 Kpe7 29. Kd3 Kpd6 30. Kc5 Ле8 31. Ле3 Л:e3 32. Kp:e3 Cc8 33. Kpd3 Лa5 34. a4. **Черные сдались.**

№ 86. Защита двух коней

КЛОВАН **ХЕУЕР**

1. e4 e5 2. Kf3 Kc6 3. Cc4 Kf6 4. Kg5 d5 5. ed Ka5 6. Cb5+ c6 7. dc bc 8. Ce2 h6 9. Kf3 e4 10. Ke5 Фc7 11. f4 ef 12. K:f3 Cd6 13. 0—0 Kg4 14. h3 Ch2+ 15. Kph1 h5 16. d4 Cg3 17. Cd3 Ce6 18. Фe2 0—0—0 19. c4 Лhe8 20. Фc2 Kh2 21. K:h2 C:h2 22. Kd2 f6 23. Kf3 Cg3 24. Cd2 Kb7 25. Cg6 Лe7 26. Cb4 Cd6 27. C:d6 K:d6 28. b3 Kpb8 29. Лfe1 Cf7 30. Л:e7 Ф:e7 31. Лe1 Фd7 32. C:f7 Ф:f7 33. Фd2 g5 34. d5 c5 35. Фa5 Kb7 36. Фc3 g4 37. Kh4 Kd6 38. Лe6 f5 39. Фe5 Фc7 40. K:f5 K:f5 41. Ф:f5 gh 42. Ф:h3 Лf8 43. d6 Фd7 44. Фe3 h4 45. Фe5 h3 46. Лe7 hg+ 47. Kpg1 Фd8 48. Ф:c5 Фb6 49. Ф:b6+ ab 50. d7. **Черные сдались.**

№ 87. Защита двух коней

ХОДЖАЕВ **НЕЖМЕТДИНОВ**

1. e4 e5 2. Kf3 Kc6 3. Cc4 Kf6 4. Kg5 d5 5. ed Ka5 6. Cb5+ c6 7. dc bc 8. Фf3 cb 9. Ф:a8 Kd5 10. d4 f6 11. Kf3 e4 12. Kfd2 f5 13. Kb3 Kb6 14. Ф:a7 Kc6 15. Cg5 K:a7 16. C:d8 Kp:d8 17. K1d2 Kc6 18. 0—0—0 Kd5 19. Лhe1 Ce7 20. g3 h5 21. f3 e3 22. Kf1 f4 23. Kpb1 g5 24. h4 Ch3 25. Лe2 C:f1 26. Л:f1 fg 27. hg h4. **Белые сдались.**

№ 88. Королевский гамбит

ЛУТИКОВ **БАННИК**

1. e4 e5 2. f4 ef 3. Kf3 d5 4. ed Kf6 5. Cb5+ c6 6. dc bc 7. Cc4 Cd6 8. 0—0 0—0 9. d4 Kbd7 10. Kc3 Kb6 11. Cd3 Kbd5 12. Ke4 K:e4 13. C:e4 Лe8 14. C:d5 cd 15. Ke5 f6 16. Kd3 g5 17. b3 Фb6 18. Cb2 Cf5 19. Лf2 Лe3 20. Kc5 Лae8 21. c4 dc 22. Фc1 Cd3 23. K:d3 cd 24. Фc4+ Kpg7 25. Лd1 Фb7 26. d5 Лc8 27. Фa4 Cc5 28. Cd4 Ф:d5 29. C:c5 Ф:c5 30. Фd7+ Kpg6 31. b4 Лc7 32. Фd8 Фe7 33. Фg8+ Kph6 34. h4 Лc2 35. Лdf1 Лe1 36. Kph2 Л:f1 37. Л:f1 Лe2 38. hg+ fg 39. Лh1 Kph5 40. Фd5 Фe4 41. Фf7+ Kpg4 42. Фd7+ Фf5 43. Фd4 Фb5 44. Лf1 Фc6 45. Лf2 Л:f2 46. Ф:f2 Фh6+ 47. Kpg1 Фb6 48. Ф:b6 ab 49. Kpf2 d2 50. Kpe2 Kpg3. **Белые сдались.**

№ 89. Шотландская партия

ШИЯНОВСКИЙ **ХЕУЕР**

1. e4 e5 2. Kf3 Kc6 3. d4 ed 4. K:d4 Cc5 5. Kb3 Cb6 6. Kc3 d6 7. Ce2 Kge7 8. 0—0 0—0 9. a4 a6 10. Kd2 Ce6 11. Kc4 Ca7 12. Kd5 f5 13. Kf4 Cf7 14. ef K:f5 15. Лa3 Ke5 16. K:e5 de 17. Ф:d8 Лa:d8 18. Kd3 Kd4 19. Cd1 Лde8 20. Ce3 e4 21. Kf4 c5 22. Лc3 Лc8 23. Cg4 Лcd8 24. h4 Cb8 25. Л:c5 C:f4 26. C:f4 Ce6 27. C:e6+ K:e6 28. Ce3 K:c5 29. C:c5 Лf5 30. Ce3 Лfd5 31. Лe1 Лd1 32. Kpf1 Kpf7 33. Kpe2 Л:e1+ 34. Kp:e1 Kpe6 35. Kpe2 Kpf5 36. c3 Kpe5 37. Cd4+ Kpd5 38. h5 g6 39. hg hg 40. Kpe3 Лe8 41. a5 Kpc4 42. Kpf4 Kpd3 43. g4 Лf8+ 44. Kpe5 g5 45. Ce3 Лf3 46. Cd4 Лf4 47. Kpd6 Kpe2 48. Kpc7 Лf7+ 49. Kpb6 Л:f2 50. Kp:b7 e3 51. Kp:a6 Kpd3 52. C:e3 Kp:e3 53. b4.

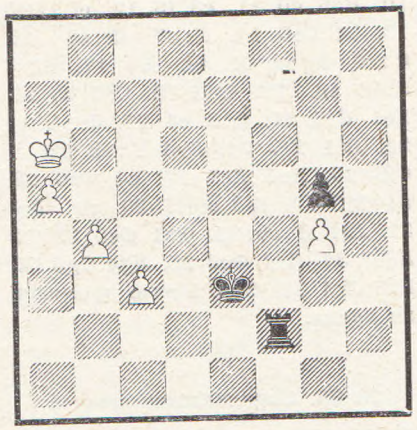

53. . Kpe4 54. c4 Kpd4 55. c5 Kpc4 56. c6 Kp:b4 57. c7 Лa2. **Ничья.**

№ 90. Сицилианская защита

РАВИНСКИЙ **ШАГАЛОВИЧ**

1. e4 c5 2. Kf3 Kc6 3. d4 cd 4. K:d4 Kf6 5. Kc3 d6 6. Cg5 e6 7. Фd2 Ce7 8. 0—0—0 0—0 9. Kb3 a5 10. a4 Фb6 11. f3 Kb4 12. Ce3 Фd8 13. Фf2 Cd7 14. Cb6 Фb8 15. Фg3 Лc8 16. Kpb1 Kh5 17. Фe1 Cf6 18. Фd2 d5 19. Ce3 Ce5 20. Cd4 C:d4 21. K:d4 e5 22. Kdb5 d4 23. Kd5 K:d5 24. ed C:b5 25. C:b5 Kf6 26. f4 K:d5 27. fe Ke3 28. Лde1 Ф:e5 29. c3 Фe4+ 30. Cd3 Ф:g2 31. Ф:g2 K:g2 32. Лe7 Kf4 33. Ce4 dc 34. Лf1 g5 35. h4 h6 36. hg hg 37. Лg1 Лc5 38. bc Ke2 39. Лf1 K:c3+ 40. Kpb2 Лf8 41. C:b7 K:a4+ 42. Kpb3 Kb6 43. Лf6 Лb5+ 44. Kpa3 Kpg7 45. Лc6 Лh8 46. Ca6 Лh3+ 47. Kpa2 Лh2+ 48. Kpa1 Лh1+ 49. Kpa2 Kd5 50. C:b5 K:e7 51. Лc5 f5 52. Cc4 Kpf6 53. Л:a5 g4 54. Лa6+ Kpg5 55. Лe6 Kg6. **Белые сдались.**

№ 91. Сицилианская защита

НЕЖМЕТДИНОВ **ЗИЛЬБЕР**

1. e4 c5 2. Kf3 d6 3. d4 cd 4. K:d4 Kf6 5. Kc3 Kc6 6. Cg5 e6 7. g3 Фa5 8. C:f6 gf 9. Kb3 Фc7 10. Фh5 a6 11. Ce2 Ce7 12. f4 Cd7 13. f5 0—0 14. Лf1 Ke5 15. Лf4 Kpg7 16. Лh4 Лh8 17. Фh6+ Kpg8 18. 0—0—0 Фd8 19. Kd4 Cf8 20. Фh5 Фe7 21. Kf3 Cg7 22. K:e5 de 23. Cc4 b5 24. fe fe 25. Kd5 Фf7 26. Kc7 Ф:h5 27. Л:h5 Ce8 28. C:e6+ Kpf8 29. K:a8 C:h5 30. Лd7 Ch6+ 31. Kpb1 Ce3 32. Kc7 Ce8 33. K:e8 Kp:e8 34. Лb7 Kpf8 35. c3 h5 36. Cd5 Лh6 37. Kpc2 h4 38. Kpd3 Cg1 39. gh Л:h4 40. Лf7+ Kpe8 41. Л:f6 Л:h2 42. b4 Лh3+ 43. Kpc2 Лh2+ 44. Kpb3 Ce3 45. Л:a6 Cc1 46. Cc6+. **Черные сдались.**

№ 92. Сицилианская защита

БАННИК **БОЛЕСЛАВСКИЙ**

1. e4 c5 2. Kf3 Kc6 3. d4 cd 4. K:d4 Kf6 5. Kc3 d6 6. Cc4 e6 7. 0—0 Ce7 8. Ce3 0—0 9. Cb3 Cd7 10. f4 K:d4 11. C:d4 Cc6 12. Фe2 b5 13. K:b5 C:b5 14. Ф:b5 K:e4 15. Фd3 d5 16. c4 dc 17. C:c4 Kd6 18. Лac1 Kf5 19. Cf2 Фa5 20. g4 Kd6 21. Cb3 Лfd8 22. Лfd1. **Ничья.**

№ 93. Сицилианская защита

АРУЛАЙД **ТАЛЬ**

1. e4 c5 2. Kf3 Kc6 3. d4 cd 4. K:d4 Kf6 5. Kc3 d6 6. Cc4 e6 7. 0—0 Ce7 8. Ce3 0—0 9. Cb3 Cd7 10. f4 K:d4 11. C:d4 Cc6 12. Фe2 b5 13. K:b5 C:b5 14. Ф:b5 K:e4 15. Лad1 Cf6 16. Фd3 d5 17. c4 Фa5 18. cd ed 19. C:f6 K:f6 20. Лfe1 Лfe8 21. Л:e8+ Л:e8 22. Фd2 Фb5 23. C:d5 Фb6+ 24. Kph1 Kg4.

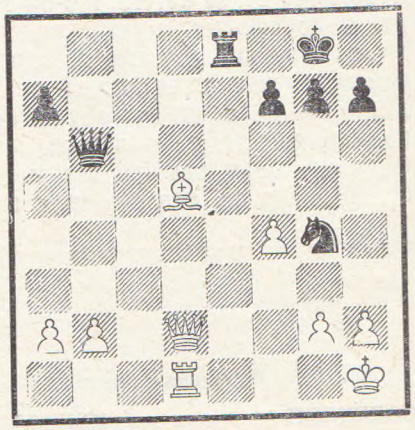

25. C:f7+ Kpf8 26. C:e8 Kf2+ 27. Kpg1 K:d1+ 28. Kpf1 Ke3+ 29. Kpe2 Kc4 30. Фc3 Фe6+ 31. Kpd3 Фd5+ 32. Kpc2 Ф:g2+ 33. Kpb3 Kd2+ 34. Kpa4 Фe4+ 35. Kpb5 Ф:e8+ 36. Kpa6 Фa4+ 37. Kpb7 Kc4 38. Фd3 Фb5+ 39. Kp:a7 Фb6+ 40. Kpa8 Фc6+ 41. Kpb8 Kd6 42. Фb3 Фc8+ 43. Kpa7 Фc7+ 44. Kpa6 Фc6+ 45. Фb6 Фc4+. **Белые сдались.**

№ 94. Сицилианская защита

ГИПСЛИС **БОЛЕСЛАВСКИЙ**

1. e4 c5 2. Kf3 Kc6 3. d4 cd 4. K:d4 Kf6 5. Kc3 d6 6. Cc4 e6 7. 0—0 Ce7 8. Ce3 0—0 9. Cb3 Cd7 10. f4 K:d4 11. C:d4 Cc6 12. Фe2 b5 13. K:b5 C:b5 14. Ф:b5 K:e4 15. f5 Cf6 16. Фd3 d5 17. Лad1 Фc7 18. fe fe 19. c4 Kc5 20.

Фе3 С:d4 21. Ф:d4 Л:f1+ 22. Л:f1 К:b3 23. ab Лd8 24. Ле1 dc 25. Ф:c4 Фb6+ 26. Крh1 Ле8 27. h3 h6 28. b4. **Ничья.**

№ 95. Сицилианская защита

СОРОКИН **ЧЕРЕПКОВ**

1. e4 c5 2. Кf3 d6 3. d4 cd 4. К:d4 Кf6 5. Кc3 Кc6 6. Сc4 e6 7. Сe3 Сe7 8. 0—0 0—0 9. Сb3 К:d4 10. С:d4 b5 11. a3 Сb7 12. f3 a6 13. Фd2 d5 14. e5 Кd7 15. Лfe1 Кb6 16. Фf2 Кc4 17. С:c4 dc 18. Лad1 Фc8 19. Кe4 С:e4 20. Л:e4 Лd8 21. c3 a5 22. Лc1 Лd5 23. h4 Фd7 24. Фg3 h5 25. Фf2 Лd8 26. g4 hg 27. Л:g4 b4 28. ab ab 29. Фg3 Сf8 30. Крh1 bc 31. bc g6 32. h5 Сg7 33. hg fg 34. Л:g6 Лf8 35. Лg1 Лf7 36. Фg4 Лe7 37. Лa1 Фe8 38. Лa6 Лdd7 39. Лa:e6 Л:e6 40. Л:e6 Фa8 41. Лg6 Фa1+ 42. Крg2 Фb2+ 43. Крg3 Фb1 44. e6 Фe1+ 45. Крh2 Фd2+ 46. Крh3. **Черные сдались.**

№ 96. Сицилианская защита

НЕЙ **ЧУКАЕВ**

1. e4 c5 2. d4 cd 3. Кf3 e6 4. К:d4 Кf6 5. Кc3 d6 6. Сc4 a6 7. 0—0 b5 8. Сb3 b4 9. Кa4 К:e4 10. Лe1 d5 11. Сf4 Сd7 12. c4 bc 13. К:c3 К:c3 14. bc Сe7 15. Кf5 0—0 16. С:d5 Кc6 17. К:e7+ Ф:e7 18. Сe4 Лfc8 19. Лe3 Сe8 20. Сd6 Фh4 21. c4 Лa7 22. c5 Лb7 23. Лb1 Л:b1 24. Ф:b1 f5 25. Фb7 Фd8 26. Сd3 Фd7 27. С:a6 Лd8 28. f4 Ф:b7 29. С:b7 Кa5 30. Сf3 Кc4 31. Л:e6 Сf7 32. Сd5 Кe3 33. Сb3 С:e6 34. С:e6+ Крh8 35. h3 h6 36. Сb3 g5 37. g3 gf 38. gf Крh7 39. Крf2 Лe8 40. Сe5. **Черные сдались.**

№ 97. Сицилианская защита

БОЛЕСЛАВСКИЙ **ТАЙМАНОВ**

1. e4 c5 2. Кf3 Кc6 3. Сb5 g6 4. 0—0 Сg7 5. Лe1 e5 6. d3 Кge7 7. a3 0—0 8. Кc3 h6 9. Сc4 Крh7 10. Кd5 d6 11. c3 f5 12. ef С:f5 13. b4 Сe6 14. К:e7 Ф:e7 15. С:e6 Ф:e6 16. bc dc 17. Лe4 Лad8 18. Лb1 Фd5 19. Сe3 b6 20. Кe1 Кa5 21. Фc2 c4 22. dc К:c4 23. Лa1 Лf7 24. Лh4 К:e3 25. fe Сf6 26. Лe4 Лc7 27. c4 Фe6 28. a4 Фf5 29. Кf3 Лcd7 30. c5 Лc8 31. Лf1 Л:c5 35. Фb1 Фe6 33. h3 Лdc7 34. Кd4 Фc8 35. Лg4 Сg5 36. Кb5 Лc1 37. Фe4. **Белые просрочили время.**

№ 98. Сицилианская защита

ПОЛУГАЕВСКИЙ **ТАЛЬ**

1. e4 c5 2. Кf3 Кc6 3. Сb5 d6 4. c3 Кf6 5. Фe2 e6 6. d4 cd 7. cd d5 8. e5 Кd7 9. 0—0 Сe7 10. Кc3 Кb6 11. Сd3 a6 12. Сe3 Кb4 13. Сb1 Сd7 14. Кd2 g6 15. a3 Кc6 16. b4 Лc8 17. Лc1 Кa7 18. Сd3 Кa4 19. К:a4 С:a4 20. Сh6 Л:c1+ 21. Л:c1 Сg5 22. С:g5 Ф:g5 23. Лc5 0—0 24. Кf3 Фe7 25. Фd2 Лc8 26. h4 Л:c5 27. dc Сb5 28. С:b5 К:b5 29. a4 Кa3 30. Фh6 Фf8 31. Ф:f8+ Кр:f8 32. Кd4 Кc4 33. c6 bc 34. К:c6 Крe8 35. f4 a5. **Ничья.**

№ 99. Сицилианская защита

ХЕУЕР **МОИСЕЕВ**

1. e4 c5 2. Кf3 d6 3. d4 cd 4. К:d4 Кf6 5. Кc3 a6 6. Сg5 e6 7. Фf3 h6 8. Сh4 Сe7 9. 0—0—0 Фc7 10. Сg3 Кc6 11. К:c6 bc 12. e5 Кd5 13. ed С:d6 14. С:d6 Ф:d6 15. Кe4 Фf4+ 16. Ф:f4 К:f4 17. g3 Кg6 18. Кd6+ Крe7 19. Сg2 Сd7 20. Лhe1 Лa7 21. Лe3 Лb8 22. f4 Лc7 23. Лed3 Кf8 24. Лa3 Лa7 25. Кe4 Сe8 26. Кc5 a5 27. Лd4 Лb5 28. Лc3 g5 29. Кd3 gf 30. Л:f4 Лh5 31. h4 Лc7 32. Лfc4 Крd6 33. Лd4+ Крe7 34. Лc5 Л:c5 35. К:c5 f5 36. Лa4 Крd6 37. Л:a5 Лg7 38. Лa8 Л:g3 39. Л:e8 Кр:c5 40. С:c6 Кр:c6 41. Л:f8 Крd5 42. a4 Крd4 43. b3 Крe3 44. a5 f4 45. a6 Лg7 46. b4 Лa7 47. b5 f3 48. b6 Л:a6 49. b7 Лb6 50. b8Ф Л:b8 51. Л:b8 e5 52. Крd1 e4 53. Крe1 h5 54. Лb3+ Крf4 55. Крf2 Крg4 56. Лe3. **Черные сдались.**

№ 100. Сицилианская защита

ХЕУЕР **ЗУРАХОВ**

1. e4 c5 2. Кf3 d6 3. d4 cd 4. К:d4 Кf6 5. Кc3 a6 6. f4 e5 7. Кf3 Фc7 8. Сd3 Сe7 9. 0—0 0—0 10. Фe1 b5 11. Кh4 Кc6 12. Кd5 К:d5 13. ed Кa5 14. f5 Сf6 15. Кf3 Сb7 16. Сg5 С:d5 17. С:f6 gf 18. Фh4 Крg7 19. Кg5 Лh8 20. Кe4 С:e4 21. С:e4 d5 22. Фg3+ Крf8 23. Фa3+ Фe7 24. Ф:e7+ Кр:e7 25. С:d5 Лad8 26. Лad1 Кc4 27. С:c4 bc 28. Крf2 Лb8 29. b3 Лhc8 30. Лd2 a5 31. Лfd1 Лc7 32. Крe2 a4 33. ba Лa8 34. c3 Л:a4 35. Лc2 Лca7 36. Лdd2 Лa3 37. Крe3 Лd7 38. Л:d7+ Кр:d7 39. Крe4 Крc6 40. g4 h6 41. h4. **Ничья.**

(Продолжение следует)

Разные соревнования

№ 101. Испанская партия

СОЛЕЦКИЙ **ПЕХОТА**

Полуфинал первенства Польши, 1955 г.

1. e4 e5 2. Кf3 Кc6 3. Сb5 a6 4. Сa4 Кf6 5. 0—0 К:e4 6. d4 b5 7. Сb3 d5 8. de Сe6 9. c3 Сc5 10. Фd3 0—0 11. Кbd2 f5 12. ef К:f6 13. Кg5 Фd7 14. Кde4 К:e4 15. К:e6 Л:f2 16. К:c5 Л:f1+ 17. Кр:f1 Лf8+ 18. Крg1 К:c5 19. Ф:d5+ Крh8 20. Ф:c5. **Черные сдались.**

№ 102. Испанская партия

РАНГ **ВИНКЕЛЬ**

Швеция, 1955 г.

1. e4 e5 2. Кf3 Кc6 3. Сb5 a6 4. Сa4 Кf6 5. 0—0 К:e4 6. d4 b5 7. Сb3 d5 8. de Сe6 9. Фe2 Кc5 10. Лd1 К:b3 11. ab Сg4 12. c4 bc 13. bc d4 14. Фe4 С:f3 15. gf Фd7 16. Кc3 Сc5 17. Кd5 0—0 18. Крh1 Лfe8 19. Лg1 Крh8.

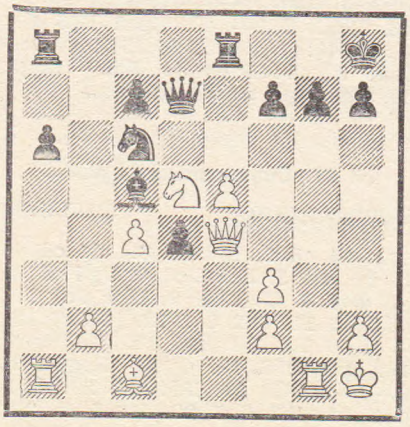

20. Л:g7 Кр:g7 21. Сh6+ Крh8 22. Кf6. **Черные сдались.**

№ 103. Испанская партия

ОРЛОВ **ХРИСТОВ**

Турнир по переписке, Болгария, 1955 г.

1. e4 e5 2. Кf3 Кc6 3. Сb5 a6 4. Сa4 Кf6 5. 0—0 К::e4 6. d4 b5 7. Сb3 d5 8. de Сe6 9. c3 Сc5 10. Кbd2 0—0 11. Сc2 К:f2 12. Л:f2 С:f2+ 13. Кр:f2 f6 14. ef Ф:f6 15. Крg1 Сg4 16. Фe2 Лae8 17. Фd3 Лe1+ 18. Кf1 С:f3 19. Ф:h7+ Крf7 20. gf Кe5 21. f4 Фb6+ 22. Крg2 Лe2+ 23. Крh1 Фf2 24. Фf5+ Крe7 25. Фg5+ Крe8 26. Сe3 Фf3+ 27. Крg1 Л:e3 28. fe Фf2+ 29. Крh1 Лe2. **Белые сдались.**

№ 104. Испанская партия

АЯНСКИЙ — ПАНТЕЛЕЕВ

Четвертьфинал первенства Болгарии, 1955 г.

1. e4 e5 2. Kf3 Kc6 3. Cb5 Cc5 4. c3 Kf6 5. d4 ed 6. e5 Ke4 7. 0—0 d5 8. cd Cb6 9. Kbd2 0—0 10. C:c6 bc 11. Фc2 Ca6 12. Лe1 c5 13. K:e4 de 14. Ф:e4 cd 15. Kg5 g6 16. Фh4 h5 17. g4 d3 18. Cd2 f6 19. ef Ф:f6 20. Лf1 Cb7 21. Лac1 Фd4 22. Лce1 Лae8 23. Ce3 Фd5 24. f3 Л:e3. **Белые сдались.**

№ 105. Испанская партия

ЭЛЕРТ — ПОЛЬ

ГДР, 1955 г.

1. e4 e5 2. Kf3 Kc6 3. Cb5 a6 4. Ca4 Kf6 5. 0—0 Ce7 6. Лe1 b5 7. Cb3 d6 8. c3 0—0 9. h3 Ka5 10. Cc2 c5 11. d4 Фc7 12. Kbd2 Лd8 13. Kf1 d5 14. Kg3 ed 15. e5 Ke4 16. K:e4 de 17. C:e4 Cb7 18. cd cd 19. Cd3 g6 20. Cf4 Фb6 21. Kg5 Cd5 22. Фg4 Ce6 23. Фh4 C:g5 24. C:g5 Лd7 25. Cf6 Фb8 26. f4 Kc6 27. f5. **Черные сдались.**

№ 106. Испанская партия

ЭЛЕРТ — МЕЙЕР

ГДР, 1955 г.

1. e4 e5 2. Kf3 Kc6 3. Cb5 a6 4. Ca4 Kf6 5. 0—0 Ce7 6. Лe1 b5 7. Cb3 d6 8. c3 0—0 9. h3 Ka5 10. Cc2 c5 11. d4 Фc7 12. Kbd2 Лd8 13. Kf1 d5 14. Kg3 ed 15. e5 Ke8 16. Kg5 h6 17. K:f7 Кр:f7 18. Фh5+ Крg8 19. e6 Kf6 20. Фf7+ Крh8 21. C:h6 Лg8 22. Kh5. **Черные сдались.**

№ 107. Испанская партия

ГИННЕ — ШМИДЕЛЬ

ГФР, 1955 г.

1. e4 e5 2. Kf3 Kc6 3. Cb5 a6 4. Ca4 Kf6 5. 0—0 b5 6. Cb3 d6 7. c3 Cg4 8. d3 Фd7 9. Лe1 Лg8 10. Kbd2 g5 11. Kf1 Ce7 12. Kg3 h5 13. a4 Лb8 14. ab ab 15. d4 ed 16. cd C:f3 17. gf Фh3 18. Лa6 Kb4 19. e5 Kg4 20. fg K:a6 21. ed cd 22. Фe2 Лb7 23. Фf3. **Черные сдались.**

№ 108. Испанская партия

ВЕСЕЛЫЙ — БЛАТНЫЙ

Прага, 1955 г.

1. e4 e5 2. Kf3 Kc6 3. Cb5 a6 4. Ca4 Kf6 5. 0—0 Ce7 6. C:c6 dc 7. Фe1 Ce6 8. d3 Kd7 9. b3 0—0 10. Cb2 f6 11. Kbd2 Фe8 12. d4 Фh5 13. c4 c5 14. d5 Cf7 15. Фe3 Cd6 16. Лfe1 Крh8 17. Kf1 Ce8 18. Kg3 Фf7 19. Kh4 g6 20. Ke2 Лg8 21. g3 g5 22. Kf5 Фh5 23. f3 Cf7 24. Крg2 Cf8 25. g4 Фg6 26. Лh1 Cd6 27. h4 Ce8 28. hg fg 29. Лh6 Фf7 30. K:d6 cd 31. Л:d6 Лg6 32. Л:g6 Ф:g6 33. Лh1 b5 34. Лh5 h6 35. f4 Фg7 36. Лh3 gf 37. K:f4 bc 38. Ke6 Ф:g4+ 39. Крh2 Ch5 40. Ф:h6+ Крg8 41. Лg3 Kf6 42. Ф:f6. **Черные сдались.**

№ 109. Шотландская партия

РОЗЕНБЛАТ — ФЛОРИАН

Четвертьфинал первенства Чехословакии, 1955 г.

1. e4 e5 2. Kf3 Kc6 3. d4 ed 4. K:d4 Cc5 5. Ce3 Фf6 6. c3 Kge7 7. Kb3 Cb6 8. g3 d6 9. Cg2 Cd7 10. Ka3 Фg6 11. Фe2 0—0 12. 0—0—0 f5 13. C:b6 ab 14. f4 Фf7 15. e5 d5 16. Лhe1 Ce6 17. Kd4 K:d4 18. cd c6 19. Крb1 Лa4 20. Kc2 Лfa8 21. a3 Фe8 22. h3 Фd7 23. Cf3 c5 24. g4 c4 25. gf K:f5 26. Фd2 Л8a5 27. Фc3 Лb5 28. Kb4 Лb:b4 29. ab Фb5 30. Лd2 Л:b4 31. Cd1 g6 32. Крc1 Фa5 33. Крb1 Ke7 34. Лe3 Cf5+ 35. Cc2 Фb5 36. C:f5 K:f5 37. Фa3 Лa4 38. Фc3 Фa6 39. Крc2 K:e3+ 40. Ф:e3 Лa1 41. Лd1 Фa4+ 42. b3 Фa2+ 43. Крc3 Ф:b3+ 44. Крd2 Ф:e3+ 45. Кр:e3 Л:d1. **Белые сдались.**

№ 110. Шотландская партия

ГРИФФИТС — ПУРДИ

Бирмингам, 1955 г.

1. e4 e5 2. Kf3 Kc6 3. Kc3 Kf6 4. d4 ed 5. K:d4 K:e4 6. K:e4 Фe7 7. Cd3 K:d4 8. 0—0 d5 9. Kg5 h6 10. Лe1 Ke6 11. Фh5 g6 12. C:g6 hg 13. C:f7+ Ф:f7 14. Ф:h8 Крd7 15. Фe5 Kf4 16. Ф:g5 Cd6 17. C:f4 C:f4 18. Фh4 c6 19. Лe2 b6 20. Лae1 Cd6 21. Лe3 c5 22. Лf3 Фg7 23. Фa4+ Крc7 24. Фe8 Фg5 25. Лf7+ Крb8 26. g3 Cc7 27. Фc6. **Черные сдались.**

№ 111. Итальянская партия

БАЙГУРА — ГОФМАН

Четвертьфинал первенства Чехословакии, 1955 г.

1. e4 e5 2. Kf3 Kc6 3. Cc4 Cc5 4. c3 Фe7 5. 0—0 d6 6. d4 Cb6 7. h3 Kf6 8. Лe1 h6 9. a4 a6 10. a5 K:a5 11. Л:a5 C:a5 12. de Kd7 13. ed cd 14. Kd4 Cc7 15. Kf5 Фf6 16. Ce3 Ke5 17. Cd4 C:f5 18. ef 0—0—0 19. Фb3 Ф:f5 20. Cd5 Kc6 21. Kd2 Ka5 22. Фa2 Лhe8 23. Лa1 Фc2 24. Kc4 Kc6 25. C:c6 bc 26. Kb6+ C:b6 27. Ф:a6+ Крd7 28. C:b6 Лb8 29. Фc4 Лb7 30. Лa8 Фf5 31. Фa5 Лe1+ 32. Крh2 Л:b6 33. Фc8+ Крe7 34. Ф:f5. **Черные сдались.**

№ 112. Латышский гамбит

ДОНАТ — ЗИБЕР

Швейцария, 1955 г.

1. e4 e5 2. Kf3 f5 3. Kc3 Kf6 4. Cc4 fe 5. K:e5 d5 6. K:d5 K:d5 7. Фh5+ g6 8. K:g6 Kf6 9. Фe5+ Ce7 10. K:h8 Kc6 11. Фg5 Kd4 12. Kf7 K:c2+ 13. Крd1 Фd4 14. Ke5 K:a1 15. Cb5+ c6 16. K:c6 bc 17. C:c6+ Cd7 18. C:a8 Ф:f2 19. h3 C:h3 20. Cc6+ Крf7 21. Cd5+ K:d5 22. Ф:d5+ Крg6 23. Фg8+ Крf6 24. b3 Cc5 25. Cb2+. **Черные сдались.**

№ 113. Английская партия

МЕЧКАРОВ — КАРАСТОЙЧЕВ

Командное первенство Болгарии, 1955 г.

1. e4 e5 2. Kf3 Kc6 3. c3 d5 4. Cb5 de 5. K:e5 Фd5 6. Фa4 Ke7 7. f4 ef 8. K:f3 Cf5 9. 0—0 g6 10. d4 Cg7 11. Cf4 0—0—0 12. Kbd2 Крb8 13. Лae1 f6 14. c4 Фf7 15. d5 Ke5 16. K:e5 fe 17. Ce3 a6 18. C:a6 ba 19. Ф:a6 Kc8 20. Ke4 Cf8 21. Лf3 Kb6 22. C:b6 cb 23. Ф:b6+ Крc8 24. Лb3 C:e4 25. Фa6+ Крd7 26. Фc6+. **Черные сдались.**

№ 114. Королевский гамбит

ВЕЙД — БОУМЕСТЕР

Монт Пелерин, 1955 г.

1. e4 e5 2. f4 ef 3. Kf3 Ce7 4. Cc4 Kf6 5. e5 Kg4 6. Kc3 Kc6 7. d4 d5 8. K:d5 Ch4+ 9. Крf1 Ka5 10. b3 c6 11. K:f4 K:c4 12. bc Kf2 13. Фe1 K:h1 14. Ф:h4 Ф:h4 15. K:h4 g5 16. Kh5 gh 17. d5 b6 18. Kf6+ Крd8 19. Ch6 Ca6 20. Cg7 Лe8 21. K:e8 C:c4+ 22. Крg1 Кр:e8 23. dc Крd8 24. e6 fe 25. Ce5 Cd5 26. Лd1 Крe7 27. c7 b5 28. Кр:h1 h3 29. Крg1 hg 30. a3 Крd7 31. Лd4 Лf8 32. Лf4 Л:f4 33. C:f4 Cb7 34. Ce3 Кр:c7 35. C:a7 Крd6 36. Крf2 Крe5 37. Крe2 h5 38. Cg1 Ce4 39. Крd2 Крf4 40. Ce3+ Крf3 41. Cg1 h4 42. c3 h3. **Белые сдались.**

№ 115. Королевский гамбит

ГЕРТЕР — КАПИ

Матч Вюртемберг — «Академика» (Загреб), 1955 г.

1. e4 e5 2. f4 ef 3. Kf3 h6 4. d4 g5 5. g3 d6 6. Cc4 g4 7. Kh4 f3 8. Cf4 Kd7 9. Фd3 Фf6 10. Kc3 c6 11. 0—0—0 Kb6 12. e5 de 13. de Фe7 14. C:f7+. **Черные сдались.**

№ 116. Контргамбит Фалькбеера

КАЙЛА — РИДАЛА

Финляндия, 1955 г.

1. e4 e5 2. f4 d5 3. ed e4 4. d3 Kf6 5. Kd2 Cf5 6. de K:e4 7. Фe2 Cb4 8. Фb5+ Kc6 9. c3 a6 10. Фe2 Kd4 11.

cd 0—0 12. a3 Ca5 13. b4 Cb6 14. К:e4 Лe8 15. Ce3 Л:e4 16. 0—0—0 Фe7 17. Лd3 С:d4 18. Л:d4 Л:e3 19. Фf2 Л:a3 20. Крb2 a5 21. Кр:a3 ab++ 22. Крb3 Лa3+ 23. Крb2 b3 24. Кe2 Лa2+ 25. Крc3 Фc5+ 26. Кр:b3 Фc2+. **Белые сдались.**

№ 117. Сицилианская защита

НОВАК — КОЗМА

Прага, 1955 г.

1. e4 c5 2. Кf3 Кc6 3. d4 cd 4. К:d4 Кf6 5. Кc3 d6 6. Cg5 e6 7. Фd2 Ce7 8. Ce2 0—0 9. 0—0 a6 10. Лad1 Cd7 11. Кb3 Фc7 12. С:f6 gf 13. Фh6 Крh8 14. Лd3 Лg8 15. Лh3 Лc8 19. Cd3 Кb4 20. Лf3 Фd8 21. e5 f5 22. ed С:d6 23. Лg3 Фg8 24. С:f5 Cf8.

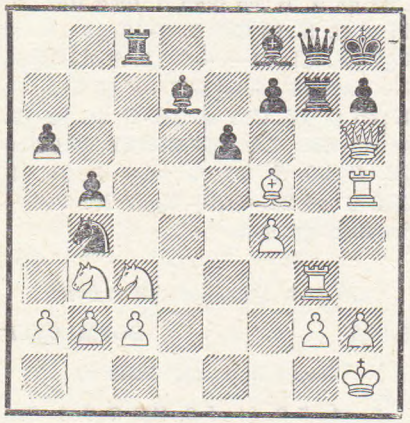

25. С:h7 Л:g3 26. Фf6+ Фg7 27. Cg6+. **Черные сдались.**

№ 118. Сицилианская защита

ГЕРЕНСКИЙ — ХИНКОВ

Четвертьфинал первенства Болгарии, 1955 г.

1. e4 c5 2. Кf3 Кc6 3. d4 cd 4. К:d4 Кf6 5. Кc3 d6 6. Cg5 e6 7. Фd3 Ce7 8. Ce2 a6 9. 0—0 Cd7 10. Лad1 К:d4 11. Ф:d4 Cc6 12. f4 Фa5 13. Крh1 Фc5 14. Фd3 Лd8 15. a3 d5 16. e5 Кd7 17. b4 Фa7 18. С:e7 Кр:e7 19. Фg3 g6 20. f5 gf 21. Фg5+ Крe8 22. Фg7 Крe7 23. Фg5+ Крe8 24. Ch5 d4 25. Л:f5 ef 26. e6 Кe5 27. Фf6 С:g2+ 28. Кр:g2 Лg8+ 29. Крh3 b5 30. ef+ К:f7 31. С:f7+ Ф:f7 32. Лe1+ Крf8 33. Ф:d8+ Крg7 34. Лg1+ Крh8 35. Ф:d4+. **Черные сдались.**

№ 119. Сицилианская защита

ДЮКШТЕЙН — ПЛАТТ

Австрия, 1955 г.

1. e4 c5 2. Кf3 Кc6 3. d4 cd 4. К:d4 Кf6 5. Кc3 d6 6. Cc4 e6 7. 0—0 Ce7 8. Ce3 0—0 9. Cb3 Cd7 10. f4 К:d4 11. С:d4 e5 12. fe de 13. С:e5 Cc5+ 14. Крh1 Кg4 15. Л:f7 Л:f7 16. С:f7+ Крh8 17. Cg3 Фe7 18. Ch5 Кe3 19. Фe2 Ce6 20. Cf3 Cc4 21. Фd2 Кf1 22. Л:f1 С:f1 23. Кd5 Фd7 24. b3 Cb5 25. h3 Лf8 26. Крh2 Л:f3 27. c4 Л:g3 28. Кр:g3 Cd3+ 29. Крf3 Cc6 30. b4 Фf7+ 31. Крe2 Фg6 32. Кe3 h6. **Белые сдались.**

№ 120. Сицилианская защита

ШТЕКЕЛЬ — ЗАУБЕРЛИ

Матч Австрия—Швейцария, 1955 г.

1. e4 c5 2. Кf3 Кc6 3. d4 cd 4. К:d4 Кf3 5. Кc3 d3 6. Cc4 e6 7. Ce3 Ce7 8. 0—0 a6 9. Cb3 0—0 10. f4 Кa5 11. Фf3 Фc7 12. g4 b5 13. g5 Кe8 14. f5 К:b3 15. ab Фb7 16. b4 d5 17. ed ef 18. Кc6 Cd6 19. Cc5 Фd7 20. Лae1 Cb7 21. Кe7+ Крh8 22. К:f5 Фc7 23. К:d6 К:d6 24. Фf4 Лfd8 25. Лe5 Фd7 26. С:d3 h6 27. Лe7 Ф:d6 28. Ф:d6 Л:d6 29. Л:b7. **Черные сдались.**

№ 121. Сицилианская защита

БЛАУ — ШМИД

Полуфинал первенства ГФР, 1955 г.

1. e4 c5 2. Кf3 e6 3. d4 cd 4. К:d4 Кf6 5. Кc3 d6 6. Ce2 a6 7. f4 Фc7 8. 0—0 Кc6 9. Ce3 Ce7 10. Крh1 Cd7 11. Фe1 b5 12. a3 0—0 13. Лd1 Лac8 14. Фg3 К:d4 15. Л:d4 Cc6.

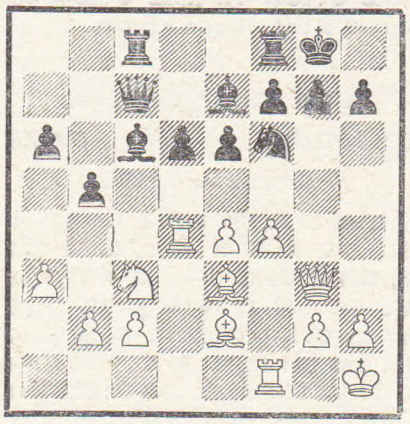

16. e5 Кd7 17. f5 de 18. Л:d7 С:d7 19. f6 С:f6 20. Л:f6 Крh8 21. Фh4 Крg8 22. Cd3 g6 23. Кe4 Фd8 24. Кg5 h5 25. К:f7 Л:f7 26. Л:g6+ Лg7 27. Л:g7+ Кр:g7 28. Фg3+ Крh8 29. Фg6 Фe7 30. Cg5.

№ 122. Сицилианская защита

САПРОХИН — БУСЛАЕВ

Матч Ростов-на-Дону — Тбилиси, 1955 г.

1. e4 c5 2. Кf3 Кc6 3. d4 cd 4. К:d4 Кf6 5. Кc3 d6 6. g3 Cg4 7. f3 Cd7 8. Ce3 g6 9. Фd2 Cg7 10. h3 0—0 11. g4 К.d4 12. С:d4 Cc6 13. h4 Фa5 14. a3 a6 15. h5 Лfd8 16. hg hg 17. Фe3 Кd7 18. С:g7 Кр:g7 19. Фh6+ Крf6 20. Лh5 e5 21. Cc4 Крe7 22. Фg5+ Кf6 23. Лh7 Лf8 24. 0—0—0 Фd8 25. Лg7 Крe8 26. Лh1 Кd7 27. Фe3 Кf6 28. Фg5 Фe7 29. С:f7+ Крd8 30. Ф:g6 Ce8 31. С:e8 Ф:e8 32. Фg5 Крc8 33. Лh6 Кd7 34. Лhh7 Кc5 35. Лc7+ Крb8 36. b4 Кe6 37. Л:b7+ Крc8 38. Фh6 Лf3 38. Кd5. **Черные просрочили время.**

№ 123. Сицилианская защита

ЛЕЙНВЕБЕР — БЛАУ

Матч Австрия—Швейцария, 1955 г.

1. e4 c5 2. Кf3 a6 3. d4 cd 4. К:d4 Кf6 5. Кc3 e5 6. Кf3 Кc6 7. Cc4 Ce7 8. a4 d6 9. Фe2 0—0 10. 0—0 Cg4 11. Ce3 Фa5 12. Лfd1 Лac8 13. Cd5 Фc7 14. h3 Ce6 15. Кe1 Кb4 16. Лa3 С:d5 17. ed Фc4 18. Ф:c4 Л:c4 19. Лb3 Лfc8 20. f3 Cd8 21. Лd2 Крf8 22. Крf1 Ca5 23. g4 h6 24. h4 Л8c7 25. g5 hg 26. hg Кe8 27. Крe2 f5 28. Крd1 Лh4 29. Кe2 Кa2 30. c3 Л:a4 31. Крc2 b5 32. Крb1 b4 38. Лc2 Лc4 34. Cd2 Кc7 35. cb Л:c2 36. К:c2 Cb6 37. Кa3 К:d5 38. Кр:a2 a5 39. ba С:a5 40. С:a5 Л:a5 41. Лb5 Л:b5 42. К:b5 Крe7 43. Крb3 Кe3 44. Крc3 d5 45. Крd3 f4 46. Кec3 g6 47. Кc7 Крd6 48. К7:d5. **Чреные сдались.**

№ 124. Сицилианская защита

ВУКЧЕВИЧ — ТРЕЦЦА

Италия, 1955 г.

1. e4 c5 2. Кf3 Кc6 3. d4 cd 4. К:d4 Кf6 5. Кc3 e5 6. Кdb5 d6 7. Cg5 a6 8. С:f6 gf 9. Кa3 f5 10. Фh5 b5 11. Кa:b5 ab 12. С:b5 Фb6 13. Кd5 Фb7 14. ef Лa5 15. a4 Л:b5 16. ab Кd4 17. c4 С:f5 18. Лa8+ Cc8 19. 0—0 Кe6 20. Лfa1 Кc7 21. К:c7+ Ф:c7 22. Л1a7 Ф:c4 23. Ф:f7+. **Черные сдались.**

№ 125. Сицилианская защита

ЯКОВЛЕВ — ПОПОВ

Полуфинал первенства Болгарии, 1955 г.

1. e4 c5 2. Кf3 d6 3. c3 Кf6 4. Cd3 Cg4 5. Cc2 Кc6 6. d3 e6 7. Cf4 Ce7 8. Кbd2 0—0 9. h3 Ch5 10. g4 Cg6 11. h4 h5 12. Кh2 Кe5 13. g5 Кfd7 14. Фe2 Кc6 15. Кdf1 d5 16. Кg3 f6 17. К:h5 fg 18. hg Фe8 19. Кg4 С:h5 20. Л:h5 Л:f4 21. 0—0—0 Кf8 22. Лdh1 Кg6 23. ed ed 24. d4 Л:g4 25. Фe6+ Фf7 26. С:g6. **Черные сдались.**

№ 126. Сицилианская защита

ЖУКОВ — МАКАРОВ

Первенство Харькова, 1955 г.

1. e4 c5 2. Кf3 Кc6 3. d4 cd 4. К:d4 g6 5. Кc3 Cg7 6. Ce3 Кf6 7. К:c6 bc 8. e5 Кg8 9. f4 f6 10. Cd4 Фc7 11. Фf3 fe 12. fe С:e5 13. 0—0—0 С:d4 14. Л:d4 Кf6 15. Cc4 d5 16. Лe1 0—0 17. С:d5+ cd 18. К:d5 К:d5 19. Ф:d5+ Крg7 20. Лde4 Фb8 21. Л:e7+ Крh6 22. g3 Лf2 23. Фd4 Л:h2 24. Фe3+ g5 25. Фe4. **Черные сдались.**

№ 127. Сицилианская защита

ГАБЕРДИТЦ — ВУППИНГЕР

Австрия, 1955 г.

1. e4 c5 2. Kf3 d6 3. d4 cd 4. К:d4 Kf6 5. Kc3 g6 6. f4 Kc6 7. К:c6 bc 8. e5 Kd7 9. ed ed 10. Фe2+ Ce7 11. b3 0—0 12. Cb2 Ch4+ 13. Kpd2 Kc5 14. Лd1 a5 15. Kpc1 a4 16. Ke4 Cg4 17. Ф:g4 К:e4 18. g3 Cf6 19. Фf3 ab 20. ab С:b2+ 21. Кр:b2 Фf6+ 22. c3 К:c3 23. Ф:c3 Лa2+ 24. Кр:a2 Ф:c3. **Белые сдались.**

№ 128. Сицилианская защита

ГАШАРОВ — ГАНЧЕВ

Полуфинал первенства Болгарии, 1955 г.

1. e4 c5 2. Kf3 Kc6 3. d4 cd 4. К:d4 g6 5. c4 Cg7 6. Ce3 Kh6 7. Ce2 d6 8. Kc3 0—0 9. h4 f5 10. К:c6 bc 11. Фd2 Kf7 12. h5 Фa5 13. hg hg 14. ef С:f5 15. Cd4 e5 16. Ce3 Лab8 17. g4 Ce6 18. Kpf1 Фb4 19. Фd3 Kh8 20. Kpg2 d5 21. cd cd 22. С:a7 Лa8 23. Фb5 Фf4 24. Cc5 Лfc8 25. Фb6 С:g4.

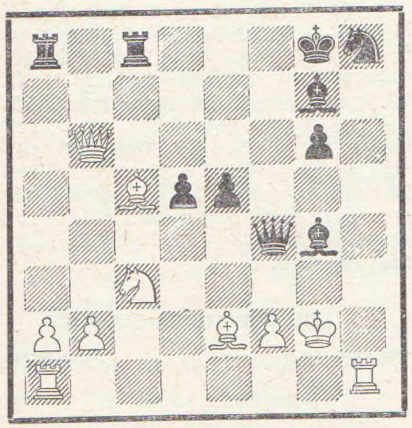

26. Лh4 Cf3+ 27. С:f3 Ф:h4 28. С:d5+ Kf7 29. С:f7+ Кр:f7 30. Фb3+ Kpf6 31. Kd5+ Kpf5 32. Ke3+ Kpg5 33. Ce7+ Cf6 34. Фe6 С:e7 35. Ф:e7+ Kph5 36. Лh1 Ф:h1+ 37. Кр:h1 Лh8 38. Kpg2 Лac8 39. Ф:e5+ Kph6 40. Фf4+. **Черные сдались.**

№ 129. Сицилианская защита

ШЕНМАН — МОНОСТОРИ

Международный турнир по переписке

1. e4 c5 2. Kf3 Kc6 3. d4 cd 4. К:d4 g6 5. К:c6 bc 6. Фd4 f6 7. Cc4 Cg7 8. 0—0 Kh6 9. С:h6 С:h6 10. Kc3 Фb6 11. Фd3 Cf4 12. Лab1 e6 13. b4 Cb8 14. b5 0—0 15. bc Фc7 16. f4 dc 17. e5 Лd8 18. Фh3 Фe7 19. Ke4 f5 20. Kf6+ Kph8 21. Лfd1 Cc7 22. Л:d8+ С:d8 23. Лd1 Фc5+ 24. Kph1 С:f6 25. ef h5 26. Лd8+ Kph7 27. Фd3. **Черные сдались.**

№ 130. Сицилианская защита

УЙТЕЛЬКИ — АЛЬСТЕР

Чехословакия, матч, 1955 г.

1. Kf3 Kf6 2. g3 g6 3. Cg2 Cg7 4. 0—0 0—0 5. d3 c5 6. e4 Kc6 7. Kbd2 Лb8 8. a4 a6 9. c3 d6 10. Kh4 e5 11. Kc4 Ce6 12. f4 ef 13. С:f4 b5 14. ab ab 15. К:d6 Kh5.

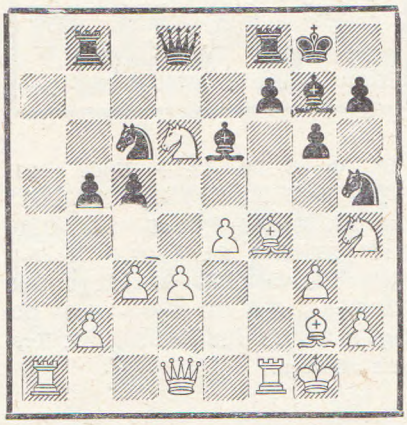

16. К:f7 С:f7 17. С:b8 Ф:b8 18. Kf3 Ch6 19. Фe2 Ke5 20. К:e5 Ф:e5 21. Лa5 Ce8 22. Л:f8+ С:f8 23. Фf2 Фb8 24. d4 cd 25. cd Фc7 26. Лa1 b4 27. e5 Cf7 28. Лf1 Kg7 29. Cd5 Kf5 30. e6 Cg7 31. ef+ Kpf8 32. Лe1 Ke7 33. Cb3 Фa7 34. Лe4 Фa1+ 35. Kpg2 Фa8 36. Фf3 Фa1 37. Л:e7 Кр:e7 38. f8Ф+. **Черные сдались.**

№ 131. Французская защита

УНКОВСКИЙ — АФАНАСЬЕВ

Всероссийский турнир молодых кандидатов в мастера, 1955 г.

1. e4 e6 2. d4 d5 3. Kc3 Cb4 4. e5 c5 5. a3 Ca5 6. b4 cd 7. Фg4 Ke7 8. ba dc 9. Ф:g7 Лg8 10. Ф:h7 Kbc6 11. Kf3 Фc7 12. Cf4 Cd7 13. a6 b6 14. Cd3 0—0—0 15. g3 Kg6 16. С:g6 fg 17. h4 Ka5 18. 0—0 Фc4 19. Лad1 Ф:a6 20. Kg5 Kc4 21. Лfe1 Фb5 22. Лd3 Kpb8 23. Kf7 Лc8 24. Kd6 К:d6 25. ed Kpa8 26. Л:c3 Л:c3 27. Ф:g8+ Kpb7 28. Ф:g6 Л:a3 29. h5 d4 30. Фg7 Kpa6 31. Фe5 Фa4 32. Фe2+ d3 33. cd Лa2 34. Фe4 Фa5 35. h6 Лc2 36. h7 Cc6 37. Фe5 Лc5 38. h8Ф Л:e5 39. Ф:e5. **Черные сдались.**

№ 132. Французская защита

ВЕСЕЛЫЙ — ПРАДО

Лион, 1955 г.

1. e4 e6 2. d4 d5 3. Kd2 Kf6 4. e5 Kfd7 5. Cd3 c5 6. c3 Kc6 7. Ke2 cd 8. cd f6 9. ef Ф:f6 10. Kf3 Cb4+ 11. Kpf1 0—0 12. Kf4 Cd6 13. Kh5 Фf7 14. Kg3 e5 15. Фe2 К:d4 16. К:d4 ed 17. Kf5 Ce5 18. b4 Лe8 19. Фf3 Kb6 20. Cg5 h6 21. Ch4 Kc4 22. Фg4 С:f5 23. С:f5 Лf8 24. Ce3 Ke3+ 25. Kpe2 К:g4 С:f7+ Л:f7 27. h3 d3+. **Белые сдались.**

№ 133. Французская защита

ШОБЕР — ФРАНЦ

Полуфинал первенства ГДР, 1955 г.

1. e4 e6 2. d4 d5 3. Kd2 Kf6 4. e5 Kfd7 5. Cd3 c5 6. c3 Kc6 7. Ke2 Фb6 8. Kf3 cd 9. cd f6 10. ef К:f6 11. 0—0 Cd6 12. Kf4 0—0 13. Лe1 Kb4 14. Cb1 Ke4 15. Kd3 Kc6 16. Ce3 Фc7 17. Kfe5 К:e5 18. К:e5 С:e5 19. de Ф:e5 20. Cc5 Лe8 21. С:e4 de 22. Фa4 Cd7 23. Ф:d7 Ф:c5 24. Л:e4 Лad8 25. Ф:b7 Фc2 26. Лae1 Лf8 27. f4 h6 28. Лl1e2 Лd1+ 29. Kpf2 Фc5+ 30. Kpg3 Лd3+ 31. Kpg4 Л:f4+. **Белые сдались.**

№ 134. Ферзевый гамбит

ВОШПЕРНИК — КАРАКЛАИЧ

Белград, 1955 г.

1. d4 Kf6 2. c4 e6 3. Kf3 d5 4. Cg5 Cb4+ 5. Kc3 dc 6. Фa4+ Kc6 7. e4 Cd7 8. Фc2 h6 9. Ch4 g5 10. e5 Kd5 11. Cg3 g4 12. Kd2 К:d4 13. Фe4 К:c3 14. Ф:d4 Ke4 15. Cf4 Cc6. **Белые сдались.**

№ 135. Ферзевый гамбит

ВИЛЛЬФОНД — БАРАТЦ

Париж, 1955 г.

1. Kf3 d5 2. d4 Kf6 3. c4 e6 4. Kc3 c6 5. e3 Kbd7 6. Cd3 Ce7 7. b3 0—0 8. Cb2 b6 9. 0—0 Cb7 10. Ke5 c5 11. Фe2 Лe8 12. cd cd 13. ed ed 14. Ca6 С:a6 15. Ф:a6 К:e5 16. de Kg4 17. Лad1 Cc5 18. h3 К:e5 19. Л:d5 Фh4 20. Фb7 Kf3+ 21. Kph1 Ф:f2. **Белые сдались.**

№ 136. Славянская защита

СТЕНБОРГ — АЛЬГРЕН

Чемпионат Швеции, 1955 г.

1. d4 d5 2. c4 c6 3. Kc3 Kf6 4. Kf3 e6 5. e3 Kbd7 6. Cd3 dc 7. С:c4 b5 8. Cd3 b4 9. Ke4 Ce7 10. 0—0 0—0 11. К:f6+ К:f6 12. e4 c5 13. dc Kd7 14. Ce3 С:c5 15. Лe1 Cb7 16. e5 С:f3 17. Ф:f3 С:e3 18. Л:e3 Kc5 19. С:h7+ Кр:h7 20. Фh5+ Kpg8 21. Лh3 f5 22. ef Ф:f6 23. Фh7+ Kpf7 24. Лf3 Ф:f3 25. gf Лh8 26. Фc2. **Черные сдались.**

№ 137. Славянская защита

НИЛЬСОН — ЛАУРИНЕ

Чемпионат Швеции, 1955 г.

1. c4 Kf6 2. Kc3 c6 3. d4 d5 4. Kf3 dc 5. e4 b5 6. e5 Kd5 7. a4 К:c3

8. bc e6 9. Kg5 Ce7 10. Фh5 C:g5 11. C:g5 Фc7 12. Фg4 Kd7 13. Cc1 Kpf8 14. Ce2 Kb6 15. Ca3+ Kpg8 16. h4 K:a4 17. Лh3 h5 18. Фg5 c5 19. Лg3 Лh7 20. dc Cb7 21. c6 C:c6 22. Ce7 Ce4 23. C:h5 K:c3 24. Cd6 Фd8.

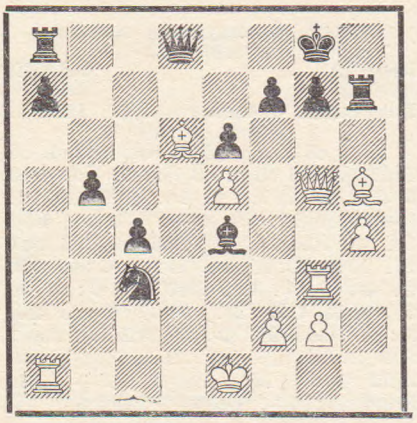

25. C:f7+ Kp:f7 26. Л:a7+ Л:a7 27. Ф:d8 Лa8 28. Фe7+ Kpg8 29. Ф:e6+ Kph8 30. Л:c3 C:g2 31. Лa3 Лg8 32. Лg3 Ce4 33. Фg4 Cd5 34. e6 Лh6 35. e7 Л:d6 36. Фh5+ Лh6 37. e8Ф. **Черные сдались.**

№ 138. Славянская защита

РУССО — СТУКАНОВСКИЙ

Турнир по переписке № 281

1. d4 d5 2. c4 c6 3. Kf3 Kf6 4. Kc3 e6 5. e3 Kbd7 6. Cd3 dc 7. C:c4 b5 8. Cd3 a6 9. e4 c5 10. e5 Kg4 11. Kg5 cd 12. Ф:g4 K:e5 13. Фg3 dc 14. Ce4 cb 15. C:b2 Kc4 16. Cc6+ Cd7 17. 0—0—0 Лa7 18. C:d7+ Л:d7 19. Л:d7 Kp:d7 20. K:f7 Фc8 21. Лd1+. **Черные сдались.**

№ 139. Славянская защита

РУССО — ШИЛОВ

Турнир по переписке № 281

1. d4 d5 2. c4 c6 3. Kf3 Kf6 4. Kc3 e6 5. e3 Kbd7 6. Cd3 dc 7. C:c4 b5 8. Cd3 a6 9. e4 c5 10. e5 Kg4 11. Kg5 cd 12. Ф:g4 K:e5 13. Фg3 dc 14. Ce4 Cd6 15. C:a8 Cd7 16. Ke4 Cc7 17. 0—0 Kc4 18. Ф:c3 Ce5 19. Фf3 Ф:a8 20. Kd6+ Kpe7 21. Ф:f7+ Kp:d6 22. Лd1+. **Белые выиграли.**

№ 140. Славянская защита

АЛЬСТЕР — УИТЕЛЬКИ

Чехословакия, матч, 1955 г.

1. d4 d5 2. c4 c6 3. Kc3 Kf6 4. Kf3 dc 5. e3 Cf5 6. C:c4 e6 7. 0—0 Kbd7 8. Фe2 b5 9. Cb3 b4 10. e4 Cg4 11. Ka4 Фa5 12. h3 Ch5 13. d5 cd 14. ed K:d5 15. g4 Cg6 16. Kd4 K7f6 17. K:e6 fe 18. Ф:e6+ Ke7 19. Kc5.

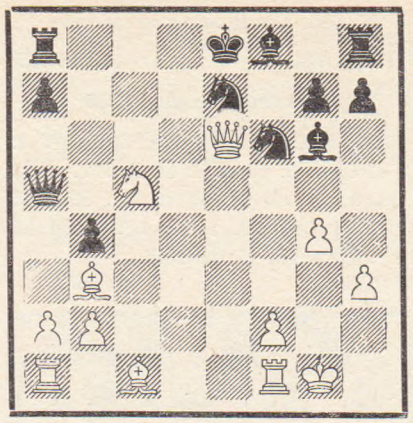

19...Ф:c5 20. Ca4+ Kpd8 21. Лd1+ Ked5 22. Cg5 Kpc7 23. Лac1 Ce8 24. Л:c5+ C:c5 25. C:f6 K:f6 26. Лc1 C:a4 27. Л:c5+ Kpd8 28. Фf7 Kd7 29. Ф:g7 Лe8 30. Фg5+ Лe7 31. Фg8+ Лe8 32. Фg5+ Лe7 33. Лf5 Лc8 34. Лf7. **Черные сдались.**

№ 141. Принятый ферзевый гамбит

КРИСТОФЕЛЬ — ПАЛЬМЕ

Матч Швейцария—Австрия, 1955 г.

1. d4 Kf6 2. Kf3 d5 3. c4 e6 4. Kc3 dc 5. e3 c5 6. C:c4 a6 7. Фe2 b5 8. Cb3 Cb7 9. 0—0 Kbd7 10. Лd1 Фc7 11. e4 cd 12. e5 dc 13. ef gf 14. C:e6 fe 15. Ф:e6+ Ce7 16. Cf4 Kf8 17. Фg4 Фc4 18. Лe1 Kg6 19. Kh4 Лg8 20. b3 K:f4 21. Л:e7+ Kp:e7 22. Лe1+ Kpf8 23. Фd7 Фc5 24. Ф:b7 Kh3+. **Белые сдались.**

№ 142. Дебют ферзевых пешек

БАРТУСЦАТ — ДАННБЕРГ

Полуфинал первенства ГДР, 1955 г.

1. d4 d5 2. Kf3 Kf6 3. Cf4 e6 4. e3 Ce7 5. Cd3 Kbd7 6. Kbd2 Kh5 7. Фe2 K:f4 8. ef c5 9. c3 c4 10. Cc2 b5 11. a3 a5 12. 0—0 0—0 13. Ke5 K:e5 14. fe f5 15. ef C:f6 16. f4 Фc7 17. g3 Лb8 18. Kf3 b4 19. ab ab 20. Лae1 bc 21. bc Фa5 22. C:h7+ Kp:h7 23. Kg5+ Kph6 24. Фg4 Cd8 25. Лe5 Лf5 26. Фh4+ Kpg6 27. g4 Ф:c3 28. Фh5+ Kpf6 29. Фf7×.

№ 143. Дебют ферзевых пешек

ЭКЕНБЕРГ — КАРЛСОН

Чемпионат Швеции, 1955 г.

1. d4 d5 2. Kc3 Kf6 3. Cg5 Cf5 4. f3 Kbd7 5. K:d5 K:d5 6. e4 h6 7. Ch4 Ke3 8. Фe2 K:f1 9. ef K:h2 10. Л:h2 c6 11. g4 Фa5+ 12. Фd2 Ф:d2+ 13. Л:d2 g5 14. fg fg 15. 0—0—0 e6 16. Лe2 Kpf7 17. f4 Cd6 18. Kh3 Лae8 19. Лf1 Ce7 20. Cg3 Лhf8 21. Лf3 Cf6 22. Kf2 h5 23. gh gh 24. Ke4 Ce7 25. Лh2 Лh8 26. Ch4 Лeg8 27. C:e7 Kp:e7 28. Лfh3 Лg4 29. Л:h5 Л:h5 30. Л:h5 Л:f4 31. Лh7+ Kpd8 32. Kg5 Лf1+ 33. Kpd2 Лf2+ 34. Kpd3 b5 35. K:e6+ Kpc8 36. Лh8+ Kpb7 37. Лd8 Лf7 38. c4 Лe7 39. d5 Kc5+ 40. K:c5 bc 41. d6 Лe1 42. b3 Лa1 43. Kpe4 Л:a2 44. Лh8 Лd2 45. Kpe5 Лe2+ 46. Kpf6 Лf2+ 47. Kpe7 Лe2+ 48. Kpd8. **Черные сдались.**

№ 144. Защита Нимцовича

ЧЕРНЯКОВ — БАТИК

Международный турнир по переписке

1. d4 Kf3 2. c4 e6 3. Kc3 Cb4 4. e3 b6 5. Ke2 Ca6 6. a3 Ce7 7. Kf4 d5 8. cd C:f1 9. de Ca6 10. ef+ Kp:f7 11. Фb3+ Kpe8 12. Ke6 Фd7 13. K:g7+ Kpd8 14. Ke6+ Kpc8 15. Cd2 Kc6 16. Kf4 Ka5 17. Фc2 Cd6 18. Kce2 Kc4 19. Cc3 Лe8 20. 0—0—0 Kg4 21. Kd3 K:f2. **Белые сдались.**

№ 145. Защита Нимцовича

ВЕЙД — ван ШЕЛЬТИНГА

Корк, 1955 г.

1. d4 Kf6 2. c4 e6 3. Kc3 Cb4 4. Фc2 0—0 5. a3 C:c3+ 6. Ф:c3 b6 7. Kf3 Cb7 8. g3 d6 9. Cg2 Kbd7 10. 0—0 Ke4 11. Фc2 Лb8 12. Kd2 K:d2 13. C:d2 C:g2 14. Kp:g2 b5 15. Ca5 bc 16. Ф:c4 Л:b2 17. C:c7 Фa8+ 18. d5 Лc8 19. Фd4 Лb5 20. Фa4 a6 21. Лfc1 Kc5 22. Л:c5 Л:c5 23. Cb6 Ф:d5+ 24. e4 Фc4 25. Ф:c4 Л:c4 26. Kpf3 Лc1 27. Л:c1 Л:c1 28. a4 Лc3+ 29. Kpe2 Лc4. **Белые сдались.**

№ 146. Защита Грюнфельда

СПАНЬЯРД — БОЖИЧ

Бевервийк, 1955 г.

1. d4 Kf6 2. c4 g6 3. g3 Cg7 4. Cg2 d5 5. cd K:d5 6. e4 Kb4 7. d5 0—0 8. a3 K4a6 9. Ke2 c6 10. Kbc3 e6 11. 0—0 cd 12. ed ed 13. K:d5 Kc6 14. Kec3 Cf5 15. Ce3 Kc7 16. Фb3 Ka5 17. Фb4 Ka6 18. Фb5 Cd7 19. Фe2 Лe8 20. Лad1 Kc7 21. b4 Kc6 22. K:c7 Ф:c7 23. Kb5 Фd8 24. Kd6 Лe7 25. K:b7 Фc7 26. Ce5 Лad8 27. K:d7 Лd:d7 28. Фc4 Л:d1 29. Л:d1 Kd4 30. Ф:c7 Л:c7 31. Л:d4 C:d4 32. C:d4 Лd7 33. Cc5 Лd1+ 34. Cf1 Лa1 35. C:a7 Л:a3 36. Cc5. **Черные сдались.**

№ 147. Защита Грюнфельда

ДИТМАН — УЛЬМАН

Командное первенство ГДР, 1955 г.

1. Kf3 Kf6 2. g3 g6 3. Cg2 Cg7 4. 0—0 0—0 5. d4 d5 6. c4 dc 7. Kc3 c6 8. Ke5 Ce6 9. e4 Kfd7 10. f4 K:e5 11. de Ka6 12. Ce3 Фc8 13. Фe2 b5 14. a3 Ch3 15. C:h3 Ф:h3 16. Фf2 Фc8 17. Лfd1 Фc7 18. Лd2 e6 19. Лd6 Лfd8 20. Лad1 Cf8 21. Фd2 Ce7 22. f5 ef 23. ef C:d3 24. ed Фd7 25. Ke4 Ф:f5 26. Фd4 Фh3 27. Kf6+ Kpf8 28. Kg4 Kpe8 29. d7+ Kpf8 30. Ch6+. **Черные сдались.**

№ 148. Защита Грюнфельда

ПУЦ **РАБАР**

Югославия, 1955 г.

1. Kf3 d5 2. g3 g6 3. Cg2 Cg7 4. d4 Kf6 5. 0—0 0—0 6. c4 dc 7. Kc3 Kbd7 8. Cf4 c6 9. Фc1 Лe8 10. Лd1 Фa5 11. Kd2 Kb6 12. Ce5 Kfd5 13. C:d5 cd 14. b4 Ф:b4 15. Лb1 Фa5 16. Лb5 Фa6 17. C:g7 Кр:g7 18. e4 e6 19. e5 Ka4 20. Kdb1 Cd7 21. Лb4 Лeb8 22. h4 b5 23. h5 K:c3 24. K:c3 Фc8 25. hg fg 26. Крg2 Фf8 27. Лb1 b4 28. Ke2 Фf5 29. Kf4 Ce8 30. Лh1 g5 31. Kh5+ C:h5 32. Л:h5 h6 33. f3 Лf8 34. Фd1 a5 35. Лb2 c3 36. Лf2 Лac8 37. g4 c2 38. Фc1 Фf4 39. Лh1 Лc3. **Белые сдались.**

№ 149. Защита Грюнфельда

БАУМ **ГОФЕР**

Международный турнир по переписке, 1955 г.

1. d4 Kf6 2. c4 g6 3. Kc3 d5 4. Cg5 Ke4 5. K:e4 de 6. Фd2 Cg7 7. 0—0—0 Kc6 8. e3 Фd6 9. f3 ef 10. K:f3 Cf5 11. h3 0—0—0 12. Cf4 e5 13. Ch2 Лhe8 14. d5 Kb4 15. b3 Kc2 16. Cd3 K.e3 17. Ф:e3 Фa3+ 18. Крb1 e4. **Белые сдались.**

№ 150. Защита Грюнфельда

КВИЛЕЦКИЙ **ВИТКОВСКИЙ**

Полуфинал командного первенства Польши, 1955 г.

1. d4 Kf6 2. c4 g6 3. f3 d5 4. cd K:d5 5. e4 Kb6 6. Kc3 Cg7 7. Ce3 0—0 8. f4 Kc6 9. d5 Kb8 10. a4 a5 11. Kf3 Ka6 12. C:a6 Л:a6 13. 0—0 e6 14. Фb3 ed 15. K:d5 K:d5 16. ed Лe8 17. Cc5 Лe2 18. Лfe1 Л:b2 19. Фe3 Cd7 20. Ke5 Cf8 21. C:f8 Кр:f8 22. K:d7+ Ф:d7 23. Фc3 Л:g2+ 24. Кр:g2 Ф:d5+ 25. Крg3 Лe6 26. Лad1. **Черные сдались.**

№ 151. Староиндийская защита

ЭЛЬСТНЕР **ПЛАТЦ**

Полуфинал первенства ГДР, 1955 г.

1. d4 Kf6 2. g3 g6 3. Cg2 Cg7 4. c4 0—0 5. Kc3 d6 6. e4 e5 7. Kge2 ed 8. K:d4 Kc6 9. K:c6 bc 10. 0—0 Kd7 11. Ce3 Ke5 12. Фa4 c5 13. Kd5 c6 14. Kf4 Лb8 15. Лad1 Лb4 16. Ф:a7 K:c4 17. C:c5 Лb7 18. Фa6 Лb5 19. Ф:c6 Л:c5 20. Ф:c5 dc 21. Л:d8 Л:d8 22. b3 Kb6 23. a4 g5 24. Kd5 K:d5 25. Лd1 Крf8. **Белые сдались.**

№ 152. Староиндийская защита

АЛЬТШУЛ **РОЗЕНБЛАТ**

Четвертьфинал первенства Чехословакии, 1955 г.

1. d4 Kf6 2. c4 c5 3. d5 g6 4. Kc3 d6 5. e4 Cg7 6. f3 0—0 7. Cg5 h6 8. Ce3 g5 9. Фd2 Kh5 10. g4 Kf4 11. h4 Ce5 12. hg hg 13. Kh3 K:h3 14. Л:h3 f6 15. C:g5 fg 16. Ф:g5+ Cg7 17. e5 Kd7 18. Cd3 K:e5 19. Лh8+ Кр:h8 20. Фh5+ Крg8 21. Ch7+. **Черные сдались.**

№ 153. Староиндийская защита

ШТАЛЬБЕРГ **БРОНШТЕЙН**

Матч по телеграфу, 1955 г.

1. Kf3 Kf6 2. c4 g6 3. g3 Cg7 4. Cg2 d6 5. d4 0—0 6. 0—0 Cg4 7. Kc3 c6 8. h3 C:f3 9. C:f3 e6 10. e4 Kbd7 11. Ce3 Фe7 12. Фd2 e5 13. d5 c5 14. Крg2 Ke8 15. g4 a6 16. Лh1.

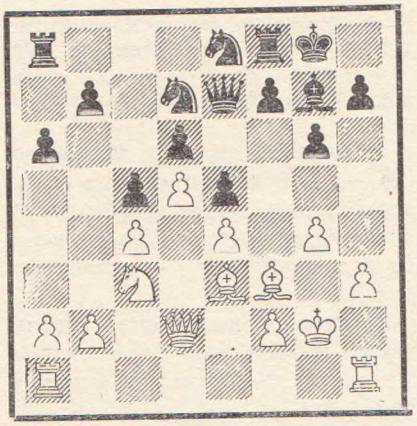

16. . f5 17. gf gf 18. ef e4 19. K:e4 Ke5 20. Фe2 K:f3 21. Ф:f3 b5 22. cb ab 23. Kg3 C:b2 24. Лae1 Ce5 25. Cf4 Kg7 26. C:e5 de 27. Лe4 Фf6 28. Лhe1 K:f5 29. K:f5 Ф:f5 30. Ф:f5 Л:f5 31. Л:e5 Л:e5 32. Л:e5 Л:a2 33. d6 Лd2 34. Л:c5 Л:d6 35. Л:b5. **Ничья.**

№ 154. Староиндийская защита

ЧАПКЫНОВ **ЮЧОРМАНСКИЙ**

Турнир по переписке, Болгария, 1954 г.

1. d4 Kf6 2. c4 g6 3. Kc3 Cg7 4. e4 d6 5. f3 0—0 6. Ce3 e5 7. d5 Kh5 8. Фd2 f5 9. ef gf 10. 0—0—0 Ka6 11. Cd3 Kc5 12. Cc2 a5 13. Kge2 Фh4 14. b3 Фe7 15. Лdg1 e4 16. g4 Kf6 17. gf C:f5 18. fe Kc:e4 19. K:e4 K:e4 20. C:e4 C:e4 21. Ch6 Cg6 22. C:g7 Ф:g7 23. Фd4 Лae8 24. Ф:g7+ Кр:g7 25. Kd4 Лf2 26. a3 Лe4 27. Ke6+ Крh6 28. Лf1 Лa2 29. Лe1 Лg4. **Белые сдались.**

№ 155. Староиндийская защита

БАЛЧИКЛИЕВ **КОЛАРОВ**

Командное первенство Болгарии, 1955 г.

1. d4 Kf6 2. c4 g6 3. Kc3 Cg7 4. e4 d6 5. f3 0—0 6. Ce3 Kbd7 7. Фd2 e5 8. d5 Ke8 9. 0—0—0 f5 10. ef gf 11. Cd3 Kc5 12. Cc2 a5 13. Kge2 Cd7 14. Лdg1 c6 15. g4 cd 16. K:d5 fg 17. fg Ke6 18. h4 Лf7 19. g5 Kf8 20. h5 b5 21. Kec3 bc 22. Фg2 e4 23. C:e4 Лb8 24. h6 C:c3 25. K:c3 Фe7 26. Ca7 Ch3 27. Л:h3 Ф:a7 28. g6 hg 29. C:g6 Лf2 30. Фg3 Лf3 31. Ch7+. **Черные сдались.**

№ 156. Индийская защита

ПАЛЬМЕ **КРИСТОФЕЛЬ**

Матч Австрия — Швейцария, 1955 г.

1. d4 Kf6 2. Cf4 d6 3. e3 Kbd7 4. Kf3 g6 5. h3 Cg7 6. Kbd2 0—0 7. Cd3 Фe8 8. e4 e5 9. Ce3 ed 10. K:d4 Kc5 11. 0—0 d5 12. Kf5 gf 13. C:c5 fe 14. C:f8 C:f8 15. Лe1 Фe5 16. Cf1 Cd6 17. g3 Cc5 18. Крg2 Фf5 19. Лe2 Ф:h3+ 20. Крg1 Ф:g3+ 21. Cg2 Ch3 22. Фf1 Kg4. **Белые сдались.**

№ 157. Защита Уфимцева

ПЛАТЦ **ГОЛЬЦ**

Полуфинал первенства ГДР, 1955 г.

1. e4 d6 2. d4 g6 3. Kc3 Cg7 4. Cf4 Kc6 5. Kf3 Cg4 6. d5 Kd4 7. Ce3 K:f3+ 8. gf Cd7 9. h4 c5 10. dc bc 11. Cd4 e5 12. Ce3 Фc7 13. Фd2 Ce6 14. 0—0—0 Лd8 15. h5 Ke7 16. h6 Cf6 17. Cg5 C:g5 18. Ф:g5 Kg8 19. f4 Фe7 20. Фg3 ef 21. Ф:f4 Kf6 22. e5 Kd5 23. K:d5 C:d5 24. ed Л:d6 25. Лh3 0—0 26. c4 Лf6 27. Фh4 Ce6 28. Лf3. **Черные сдались.**

№ 158. Дебют Рети

КВЯТКОВСКИЙ **ИВАНОВ**

Полуфинал первенства Болгарии, 1955 г.

1. Kf3 Kf6 2. g3 g6 3. Cg2 Cg7 4. 0—0 0—0 5. d3 d5 6. c4 c6 7. Ka3 e6 8. Cg5 h6 9. Cd2 b6 10. Фc1 Крh7 11. b4 Cb7 12. Cc3 Kbd7 13. Ke5 K:e5 14. C:e5 Kd7 15. C:g7 Кр:g7 16. Kc2 a5 17. b5 c5 18. Ke3 Kf6 19. Фb2 Лb8 20. Kg4 d4 21. Ke5 C:g2 22. Кр:g2 Фd6 23. Kc6 Лbe8 24. e4 e5 25. h3 Kd7 26. f4 f5 27. Лae1 ef 28. Л:f4 g5 29. Лf2 fe 30. Л:f8 Ф:f8 31. Л:e4 Л:e4 32. de Фf6 33. Фe2 Ke5 34. K:e5 Ф:e5.

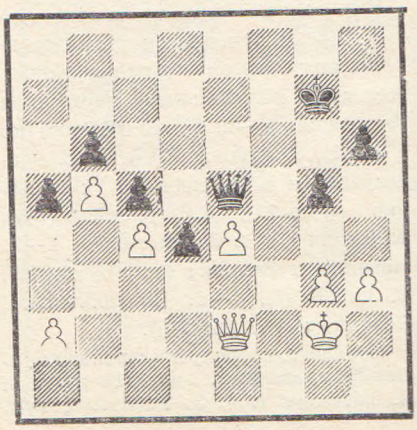

35. Фf3 Крg6 36. h4 h5 37. hg Кр:g5 38. Крh3 Фf6 39. Фе2 Фе6+ 40. Крh2 Фg4 41. Фd2+ Крg6 42. Фd3 h4 43. gh Ф:h4+ 44. Крg1 Фg4+ 45. Крf2 Крf6 46. Кре1 Кре5 47. Крd2 Фg2+ 48. Крd1 Ф:е4 49. Фg3+ Фf4 50. Фg7+ Кре4 51. Фе7+ Фе5 52. Фh7+ Фf5 53. Фе7+ Крf4 54. Фd3+ Кре3 55. Крс1 Фf4 56. Ф:b6 Крd3+ 57. Крb1 Фf2 58. а4 Фс2+ 59. Кра1 Крс3. **Белые сдались.**

№ 159. Английское начало

ГОДД — КОПЛСТОН

Англия, 1955 г.

1. с4 Кf6 2. Кс3 е6 3. g3 d5 4. cd ed 5. Сg2 g6 6. d3 Сg7 7. Сg5 с6 8. Лс1 0—0 9. Фd2 Ле8 10. Кf3 Фа5 11. 0—0 Сg4 12. b4 Ф:b4 13. С:f6 С:f3 14. Лb1 Фа5 15. С:g7 С:g2 16. Фh6 f5 17. Л:b7 Фd8 18. Сf8 Фf6 19. Сс5 Фh8 20. Сd4 Ле5 21. С:е5. **Черные сдались.**

№ 160. Дебют Берда

ЛААБЕР — ХЕГБЕРГ

Международный турнир по переписке

1. f4 d5 2. е3 Кf6 3. Кf3 с5 4. b3 е6 5. Сb2 Сd6 6. Ке5 0—0 7. Сd3 Ке4 8. С:е4 de 9. Фg4 f5 10. Фh3 Лf6 11. Ка3 Лh6 12. Фg3 Се7 13. Кf7 Сh4 14. К:h8+ Крf8 15. С:g7+ Кре8 16. Кс4 С:g3+ 17. hg Кс6 18. 0—0—0 Фd7 19. Сf6 b5 20. Ке5 К:е5 21. С:е5. **Черные сдались.**

Хроника

Польша. Результаты женского чемпионата страны: 1. Голуй (11½ из 14), 2. Шпаковская (10), 3. Юрчинская (9½), 4—5. К. Кнапик и Конарковская (по 8½), 6. Войцеховская (Варшава — 8), 7. Литманович (7½), 8. Германова (6½), 9—10. Войцеховская (Сталиногруд) и З. Кнапик (по 6), 11—12. Бауза и Малолепша (по 5½), 13—14. Вьевюровская и Длужка (по 4), 15, Наленчка (3).

Болгария. В третьем полуфинальном турнире на первенство страны (София, сентябрь) победили Бобеков (10½ из 15), Минев (9½), Писков, Филипов и Цветков (по 9).

Чемпионат **Германской Демократической Республики** состоялся в августе в Цвиккау. Как и в прошлом году, первое место занял Ульман (14½ из 17). 2—3. Дитман и Кох (по 11½), 4—5. Франц и Эйзинг (по 10), 6. Фукс (9½), 7—9. Ратс, Цирнгибль и Шталь (по 9), 10—12. Кан, Краузе и Шлидер (по 8). 13—14. Гунте и Дорава (по 7½), 15. Тирман (7), 16. Шиндлер (6½), 17. Эльстнер (5), 18. Штрассер (1½).

Новый чемпионкой ГДР стала Нюскен (9 из 11). 2. Фальк (8½), 3—4. Бауман и Кремер (по 7½), 5. Герольдт (прошлогодняя чемпионка — 6½).

Германская Федеральная Республика. В чемпионате Баварии Вольк и Ган набрали по 7½ из 10, Гильг — 6, Кинингер, Тирман и Шварц — по 5½ и т. д.

Команда лондонских студентов провела матчи с шахматистами университетов ГФР: Кельна (2½ : 7½), Аахена (7½ : 8½), Бонна (4 : 0), Франкфурта (4½ : 5½), Бюрцбурга (4½ : 5½), Гейдельберга 3 : 5).

Югославия. Республиканский турнир Сербии проводился тремя группами, по четыре победителя которых вышли в полуфиналы первенства Югославии. 1—2. Лукич и Марич (по 8 из 11), 3. Томович (7½), 4—5. Брадваревич и Василевич (по 7); 1. Ракич (8 из 11), 2. Угринович (7½), 3. Божич (7), 4. Андрич (6½); 1—2. Иованич и Кичович (по 8½ из 13), 3. Джайя (8), 4—6. Михальчишин, Соколов и Тот (по 7½).

Победители республиканского турнира Хорватии: 1. Димч (13 из 17), 2. Штамбук (12), 3. Бекавац (11½), 4—6. Ерман, Хорват и Хочевар (по 10), 7—8. Булат и Петек (по 9½).

Чемпионом Словении стал Габровшек (8½ из 12). 2. Пуц (7½), 3. Гросек (7).

Команда Белграда (на первой доске — Джайя) выиграла два матча в Германской Федеральной Республике: со счетом 9 : 7 у шахматистов Гамбурга и 10½ : 5½ — у шахматистов Бремена.

В женском чемпионате страны первое место заняла Раденковичева (8½ из 11). 2—4. Вукович, Остерц и Тимофеева (по 7½), 5. Штадлер (7), 6. Балабан (6), 7. Винцеляк (5½), 8. Дворжак (5), 9. Лукинец (3½). 10—11. Арих и Лазич (3), 12. Ивник (2).

Звание чемпиона Югославии среди юношей завоевал Вукчевич.

Швейцария. Звание чемпиона Цюриха завоевал 72-летний мастер Геннебергер (7 из 9).

Бельгия. Национальный чемпионат по молниеносной игре закончился победой Дюнкельблюма. Это было первое шахматное состязание в стране, передававшееся по телевидению.

Италия. Результаты III международного турнира в Сан Бенедетто дель Тронто: 1. Яношевич (10½ из 11), 2—3. Джурашевич и Эмден (по 7½), 4. Келлер (7), 5—6. Маргин и Примавера (по 6), 7. Сивери (5½), 8. Норчиа (4½), 9—10. Фрикер и Мондаини (по 4), 11. Краус (2½), 12. Гварини (1).

Англия. В августе в Саутенде проводился (по швейцарской системе) турнир, в котором первые три места разделили Бейд, Персиц и Попель (по 8 из 11).

Ирландия. В чемпионате страны, проводившемся в Корке, Махер и Мулкахи набрали по 6 очков, Стантон — 5½. По таблице коэфициентов звание чемпиона присуждено Махеру.

В Дублине состоялся турнир юношеских команд. Победительница — команда Англии нанесла поражения шахматистам Ирландии (4½ : 1½), Уэллса (4 : 2) и Шотландии (4½ : 1½). На первой доске Мур выиграл все три партии.

Швеция. Встреча команд Швеции и Дании (Гетеборг, 11—12 августа) закончилась победой шведских шахматистов.

Норвегия. В чемпионате скандинавских стран, состоявшемся в Осло с 15 по 25 августа, первые два места разделили Ларсен (Дания) и Олафсон (Исландия) — по 8½ из 11. 3—4. Иогансон (Исландия) и Нильсен (Дания) — по 7, 5. Вестол (Норвегия), 6—7. Хильдебранд и Стернер (оба Швеция) — по 5, 8—9. Мартинсен (Норвегия) и Сигурдсон (Исландия) — по 4½, 10. Кахра (Финляндия) — 4, 11. Хове (Норвегия) — 3½, 12. Ниемела (Финляндия)—2½.

По таблице коэфициентов звание чемпиона должно было быть присвоено Ларсену, но он выразил желание провести дополнительный матч.

США. В «открытом» чемпионате Россолимо по таблице коэфициентов опередил Решевского. Оба закончили турнир, проводившийся по швейцарской системе, с 10 очками из 12. 3. Д. Бирн (9½), 4—5. Тренер и Эванс (по 9), 6—10. Райвиз, Романенко, Сейди, Сейдмэн и Шервин (по 8½).

Юношеский чемпионат также проводился по швейцарской системе. Победитель — самый юный участник 15-летний Калм — набрал 9 из 10. 2. Ремлингер (7½), 3. Роберт Кросс (7), 4—5. Рональд Кросс и Стаклис (по 6).

Канада. В Торонто состоялся шестерной турнир мастеров. 1. Андерсон (7½ из 10), 2. Дрэкс (7), 3. Вайтонис (5½) и т. д.

Андерсон победил и в чемпионате страны, проводившемся в Оттаве. Он набрал 8½ из 11 и на очко опередил Сайемса.

Аргентина. Командный турнир закончился победой Буэнос-Айресского шахматного клуба (21½ из 28).

Африка. Эйве выступил с сеансами одновременной игры в различных городах Южно-Африканского Союза, Родезии и Кении и принял участие в небольшом турнире в Иоганнесбурге (1—2. Гейденфельд и Мюринг — по 5½, 3. Эйве — 5, 4. Крус — 3).

Этюды и задачи

Первенство Чехословакии по композиции

В разделе этюдов участвовало 11 авторов с 86 композициями.

1. И. Фритз (51½ очков), 2. А. Мандлер (46½), 3. Ф. Рихтер (45½), 4. Я. Поспишил (23), 5. Л. Пахман (19), 6. Б. Соукуп-Бардон (14), 7. Я. Хашек (10½).

Судьи — В. Пахман, И. Шульц и Ф. Зита.

Приводим этюды, занявшие высшие места (№№ 1—4).

№ 1. И. Фритз. 1-й приз международного конкурса в Чехословакии, 1954 г. 1. Ле4 Cg3 2. Cg1 Крd2 3. С:h2 Cf1+ 4. Cg2 Cd3! 5. Лd4 Крс3 6. Лd5 Сс4 7. Лс5 Крb4 8. Лс6 Cb5 9. Лb6 Кра5 10. Лb7 Са6 11. Ла7, и белые выигрывают, так как черные больше не могут повторить маневр королем.

№ 2. Л. Пахман. 1-й приз журнала «Ческословенский шах», 1953 г. 1. е6 g3 2. С:g3 Лс4 3. К:е3 (3. е7? е2 4. Кс3+ Л:с3 5. е8Ф Л:g3+ и 6...Лg2 с ничьей) 3...Ле4 4. Кd5 Л:е6 5. Крf7, и белые выигрывают.

№ 3. Ф. Рихтер. 2-й почетный отзыв международного конкурса в Чехословакии, 1954 г. 1. Крс6! (1. Крd7? Cd4! 2. Кре6 Cf6 3. Крf5 Ch4 4. Крf4 Cg5+; 1. Крb7? Cb4 2. Кра6 Са3 3. Крb5 Cb2 с ничьей) 1...Cg1 2. Крd5 Ch2 3. Крd4! (3. Кре4? Cg3 4. Крf3 Ch4 5. Крg4 Cf6) 3...Cg3 (3...g6 4. Лg8 Кр:h7 5. Л:g6) 4. Кре4! Се1 5. Крf4! (5. Крf5? Ch4!) 5...Ch4 6. Крf5 Cf6 7. Крg4 g6 8. Лf8, и белые выигрывают.

№ 4. А. Мандлер. «Ческословенский шах», 1954 г. 1. Ла7 Л:а3 2. Кр:е6 Ла2 (2...Кра2 3. Крd5 Лd3+ 4. Крс4 Лd6 5. Крb5 Лd5+ 6. Крс6) 3. Ла8 Лh2 4. Лf8 Ла2 5. Лf1+, и белые выигрывают.

В творчестве чехословацких этюдистов можно отметить несколько линий развития. Наряду с этюдами, имеющими теоретическое значение (например, ладейные эндшпили А. Мандлера), можно встретить этюды на систематическое движение фигур (№ 1), на тему доминации (№ 2), разработанную особенно широко Г. Ринксм. Реже чехословацкие композиторы используют мотивы позиционной ничьей.

В разделе двухходовок 10 участников прислали 56 задач. Все призы достались словацким проблемистам. Это объясняется тем, что композиторы Чехословакии основное внимание всегда уделяли трехходовке и четырехходовке, а двухходовка получила развитие лишь в последние годы благодаря работам словацких авторов.

Судьи — В. Пахман, Я. Венда и М. Врубель.

1. А. Питук (85½ очков), 2. Л. Лачный (82), 3. Б. Форманек (21), 4. Я. Янчек (17), 5. Л. Салаи (4½).

Лучшие задачи этого раздела приводятся на диаграммах №№ 5—6.

№ 5. А. Питук. 2-й приз международного конкурса в Чехословации, 1954 г. 1. Cf6.

№ 6. Л. Лачный. 1-й приз журнала «Ческословенский шах», 1954 г. 1. Кd4.

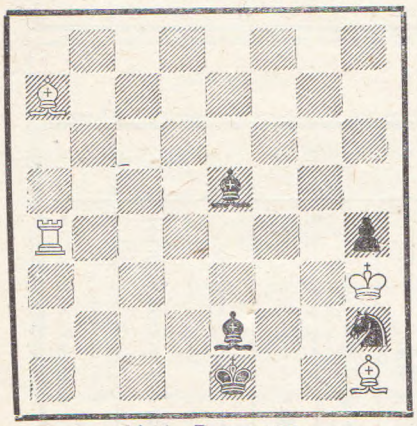

№ 1. Выигрыш

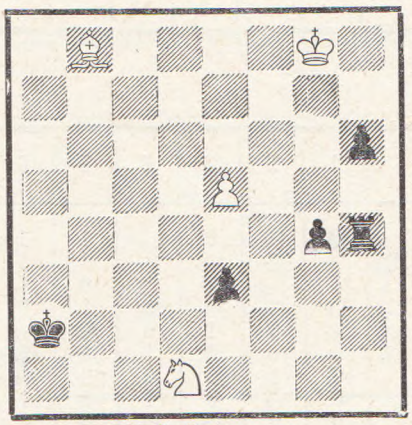

№ 2. Выигрыш

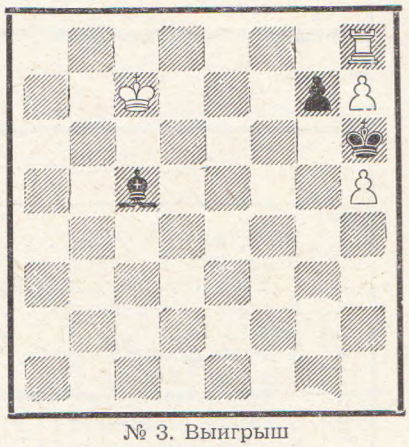

№ 3. Выигрыш

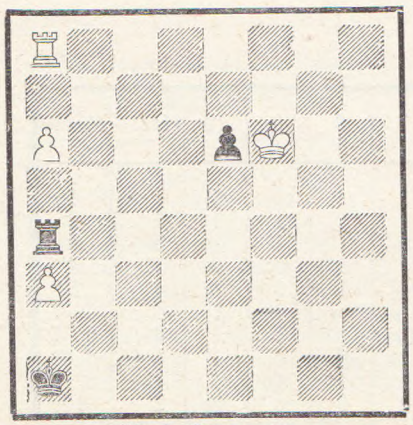

№ 4. Выигрыш

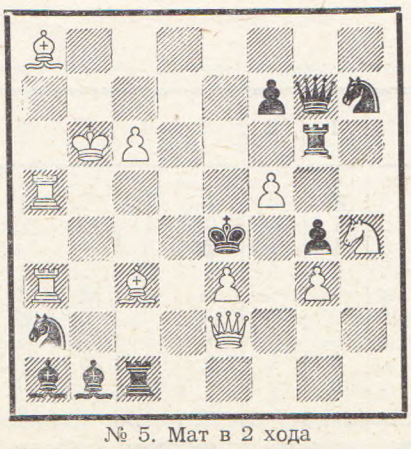

№ 5. Мат в 2 хода

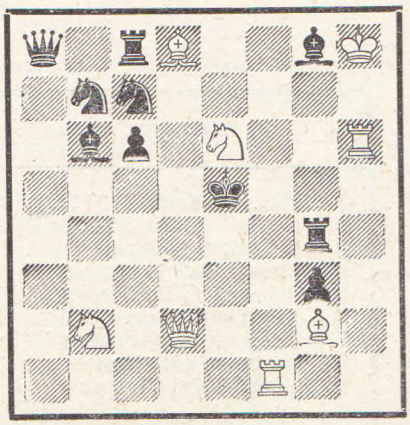

№ 6. Мат в 2 хода

Командное первенство СССР

Финальный турнир

	Первая доска	1	2	3	4	5	6	7	8	9	10	Итого	Место
1	Тайманов (Ленинград)	●	½	½	0	½	1	1	1	1	1	6½	1
2	Авербах (Москва)	½	●	½	1	½	½	½	½	1	1	6	2
3	Банник (Украинская ССР)	½	½	●	½	1	½	½	½	½	1	5½	3
4	Гипслис (Латвийская ССР)	1	0	½	●	½	½	½	½	½	1	5	4—5
5	Лутиков (РСФСР)	½	½	0	½	●	½	½	½	1	1	5	4—5
6	Холмов (Литовская ССР)	0	½	½	½	½	●	½	½	½	1	4½	6
7	Болеславский (Белорусская ССР)	0	½	½	½	½	½	●	½	1	0	4	7
8	Рандвийр (Эстонская ССР)	0	½	½	½	½	½	½	●	½	0	3½	8
9	Мухитдинов (Узбекская ССР)	0	0	½	½	0	½	0	½	●	½	2½	9—10
10	Шишов (Грузинская ССР)	0	0	0	0	0	0	1	1	½	●	2½	9—10

	Вторая доска	1	2	3	4	5	6	7	8	9	10	Итого	Место
1	Корчной (Ленинград)	●	1	1	½	½	1	1	1	1	1	8	1
2	Липницкий (Украинская ССР)	0	●	½	½	1	½	1	1	1	1	6½	2
3	Суэтин (Белорусская ССР)	0	½	●	½	½	½	½	1	1	1	5½	3—4
4	Таль (Латвийская ССР)	½	½	½	●	½	½	1	½	1	½	5½	3—4
5	Полугаевский (РСФСР)	½	0	½	½	●	½	1	1	½	½	5	5
6	Вистанецкис (Литовская ССР)	0	½	½	½	½	●	0	1	½	1	4½	6
7	Васюков (Москва)	0	0	½	0	0	1	●	1	1	½	4	7
8	Гургенидзе (Грузинская ССР)	0	0	0	½	0	0	0	●	1	1	2½	8
9	Арулайд (Эстонская ССР)	0	0	0	0	½	½	0	0	●	1	2	9
10	Бирбрагер (Узбекская ССР)	0	0	0	½	½	0	½	0	0	●	1½	10

	Третья доска	1	2	3	4	5	6	7	8	9	10	Итого	Место
1	Шамкович (РСФСР)	●	½	0	½	1	1	1	1	1	1	7	1
2	Замиховский (Украинская ССР)	½	●	½	½	1	1	0	½	1	1	6	2 3
3	Сайгин (Белорусская ССР)	1	½	●	½	0	1	1	1	½	½	6	2 3
4	Бывшев (Ленинград)	½	½	½	●	1	0	1	0	½	1	5	4 5
5	Ней (Эстонская ССР)	0	0	1	0	●	½	1	1	1	½	5	4 5
6	Клявинь (Латвийская ССР)	0	0	0	1	½	●	½	0	1	1	4	6—8
7	Симагин (Москва)	0	1	0	0	0	½	●	½	1	1	4	6 8
8	Чукаев (Литовская ССР)	0	½	0	1	0	1	½	●	0	1	4	6 8
9	Эльбеков (Узбекская ССР)	0	0	½	½	0	0	0	1	●	1	3	9
10	Буслаев (Грузинская ССР)	0	0	½	0	½	0	0	0	0	●	1	10

	Четвертая доска	1	2	3	4	5	6	7	8	9	10	Итого	Место
1	Нежметдинов (РСФСР)	●	0	0	1	1	1	1	1	1	1	7	1
2	Микков (Эстонская ССР)	1	●	0	1	½	½	1	0	1	1	6	2
3	Черепков (Ленинград)	1	1	●	0	½	½	0	1	1	½	5½	3
4	Сокольский (Белорусская ССР)	0	0	1	●	½	1	1	1	½	0	5	4
5	Зильбер (Латвийская ССР)	0	½	½	½	●	1	½	1	0	½	4½	5
6	Коц (Украинская ССР)	0	½	½	0	0	●	½	½	1	1	4	6 - 7
7	Сорокин (Грузинская ССР)	0	0	1	0	½	½	●	0	1	1	4	6 - 7
8	Антошин (Москва)	0	1	0	0	0	½	1	●	0	1	3½	8 -9
9	Остраускас (Литовская ССР)	0	0	0	½	1	0	0	1	●	1	3½	8 9
10	Ходжаев (Узбекская ССР)	0	0	½	1	½	0	0	0	0	●	2	10

	Пятая доска	1	2	3	4	5	6	7	8	9	10	Итого	Место
1	Зурахов (РСФСР)	●	1	1/2	0	1/2	1	1/2	1	1/2	1	6	1–2
2	Чеховер (Ленинград)	0	●	1/2	1	1/2	1	1/2	1	1/2	1	6	1–2
3	Вишомирскис (Литовская ССР)	1/2	1/2	●	1/2	1/2	1/2	1/2	0	1	1	5	3–6
4	Клован (Латвийская ССР)	1	0	1/2	●	1	0	1	0	1/2	1	5	3–6
5	Хеуер (Эстонская ССР)	1/2	1/2	1/2	0	●	1/2	1	1/2	1/2	1	5	3–6
6	Шияновский (Украинская ССР)	0	0	1/2	1	1/2	●	0	1	1	1	5	3–6
7	Моисеев (Москва)	1/2	1/2	1/2	0	0	1	●	1	0	1/2	4	7
8	Вересов (Белорусская ССР)	0	0	1	1	1/2	0	0	●	1/2	1/2	3 1/2	8–9
9	Гиоргадзе (Грузинская ССР)	1/2	1/2	0	1/2	1/2	0	1	1/2	●	0	3 1/2	8–9
10	Баренбаум (Узбекская ССР)	0	0	0	0	0	0	1/2	1/2	1	●	2	10

	Шестая доска	1	2	3	4	5	6	7	8	9	10	Итого	Место
1	Столяр (РСФСР)	●	1/2	1	1/2	1	1	1/2	1/2	1	1	7	1
2	Копылов (Ленинград)	1/2	●	1/2	1/2	1	1/2	1/2	1	1	1/2	6	2
3	Баршаускас (Литовская ССР)	0	1/2	●	1/2	1/2	1	1/2	1	0	1	5	3–6
4	Клаусп (Латвийская ССР)	1/2	1/2	1/2	●	1/2	1/2	1/2	1	0	1	5	3–6
5	Равинский (Москва)	0	0	1/2	1/2	●	0	1	1	1	1	5	3–6
6	Шагалович (Белорусская ССР)	0	1/2	0	1/2	1	●	1/2	1/2	1	1	5	3–6
7	Рождественский (Эстонская ССР)	1/2	1/2	1/2	1/2	0	1/2	●	1/2	1	0	4	7
8	Усачий (Украинская ССР)	1/2	0	0	0	0	1/2	1/2	●	1	1	3 1/2	8
9	Элиозишвили (Грузинская ССР)	0	0	1	1	0	0	0	0	●	1	3	9
10	Сарваров (Узбекская ССР)	0	1/2	0	0	0	0	1	0	0	●	1 1/2	10

	Седьмая доска	1	2	3	4	5	6	7	8	9	11	Итого	Место
1	Витковская (Украинская ССР)	●	1/2	1/2	1	0	1/2	1/2	1	1	1	6	1–2
2	Лауберте (Латвийская ССР)	1/2	●	1/2	1	1	1	1/2	1/2	1/2	1/2	6	1–2
3	Роотаре (Эстонская ССР)	1/2	1/2	●	0	1/2	1	1/2	1	1	1/2	5 1/2	3
4	Какабадзе (Грузинская ССР)	0	0	1	●	1/2	1	1/2	1/2	1	1/2	5	4
5	Филановская (РСФСР)	1	0	1/2	1/2	●	1	0	1	0	1/2	4 1/2	5
6	Быкова (Москва)	1/2	0	0	0	0	●	1	1/2	1	1	4	6–8
7	Лихтенфельд (Литовская ССР)	1/2	1/2	1/2	1/2	1	0	●	0	0	1	4	6–8
8	Руденко (Ленинград)	0	1/2	0	1/2	0	1/2	1	●	1	1/2	4	6–8
9	Пронина (Узбекская ССР)	0	1/2	0	0	1	0	1	0	●	1	3 1/2	9
10	Невидомская (Белорусская ССР)	0	1/2	1/2	1/2	1/2	0	0	1/2	0	●	2 1/2	10

	Восьмая доска	1	2	3	4	5	6	7	8	9	10	Итого	Место
1	Бондаренко (РСФСР)	●	0	0	1/2	1	1	1	1	1	1	6 1/2	1–2
2	Войцик (Москва)	1	●	1/2	1	1/2	1	0	1/2	1	1	6 1/2	1–2
3	Налтинг (Эстонская ССР)	1	1/2	●	1/2	1	0	1	0	1	1	6	3
4	Вайсберг (Украинская ССР)	1/2	0	1/2	●	0	1	1/2	1	1	1	5 1/2	4–5
5	Семенова (Ленинград)	0	1/2	0	1	●	1/2	1	1/2	1	1	5 1/2	4–5
6	Чукаева (Литовская ССР)	0	0	1	0	1/2	●	1	1/2	1/2	1	4 1/2	6
7	Козлович (Узбекская ССР)	0	1	0	1/2	0	0	●	1	1/2	1	4	7
8	Нахимовская (Латвийская ССР)	0	1/2	1	0	1/2	1/2	0	●	1/2	1/2	3 1/2	8
9	Гогиава (Грузинская ССР)	0	0	0	0	0	1/2	1/2	1/2	●	1	2 1/2	9
10	Некрасова (Белорусская ССР)	0	0	0	0	0	0	0	1/2	0	●	1/2	10

6 ШАХ БЮЛ
РЫНОК 8
ШАХМАТ КЛУБ
1 1-12 2 ЭКЗ

Цена 5 руб.

УКАЗАТЕЛЬ ПАРТИЙ

Цифры обозначают номера партий

Авербах — Болеславский 57
— Тайманов 79
— Тарасов 65
— Яковлев 57
Альстер — Уйтельки 140
Альтшул — Розенблат 152
Антошин — Микков 61
— Нежметдинов 64
— Сорокин 40
Арулайд — Гургенидзе 32
— Липницкий 77
— Суэтин 50
— Таль 93
Аянский — Пантелеев 104
Багиров — Гиоргадзе 28
Байгура — Гофман 111
Балчиклиев — Коларов 155
Банник — Болеславский 92
— Шишов 81
Бартусцат — Даннберг 142
Баум — Гофер 149
Блау — Шмид 121
Болеславский — Лутиков 22, 73
— Мухитдинов 85
— Рандвийр 47
— Тайманов 97
Борисенко — Кецлах 10
— Меркин 8
— Чеховер 16
Бывшев — Айзенштадт 4
— Замиховский 78
— Клявинь 59
Васюков — Арулайд 19, 74
— Полугаевский 34
— Топровер 33
Вейд — Боуместер 114
— ван Шельтинга 145
Вересов — Багиров 38
Веселый — Блатный 108
— Прадо 132
Вилльфонд — Баратц 135
Вистанецкис — Таль 62
Вошперник — Караклаич 134
Вукчевич — Трецца 124
Габердитц — Вуппингер 127
Гашаров — Ганчев 128
А. Геллер — Меркин 6
Геренский — Хинков 118
Гертер — Капи 115
Гинне — Шмидель 107
Гипслис — Болеславский 94
— Холмов 21
— Шишов 80
Гитерман — Васюков 27
Годд — Коплстон 159
Голдин — Кудряшов 68
Голяк — Равинский 44
Гриффитс — Пурди 110
Гульдин — Рандвийр 46
Дитман — Ульман 147
Донат — Зибер 112
Дюкштейн — Платт 119
Жуков — Макаров 126
Зурахов — Чеховер 82
Кайла — Ридала 116
Каспарян — Гипслис 26
Квилецкий — Витковский 150
Квятковский — Иванов 158
Кламан — Кецлах 13
Клован — Хеуер 88
Кондратьев — Бывшев 17
— Кламан 1
— Фурман 14
Корчной — Вистанецкис 69
— Голдин 49
Кристофель — Пальме 141
Крутихин — Каспарян 42
Лаабер — Хегберг 160
Лейн — Холмов 66
Лейнвебер — Блау 123
Липницкий — Корчной 31
— Таль 54
Лутиков — Банник 88
Мечкаров — Карастойчев 113
Микков — Сокольский 70
Мордкович — Сайгин 29
Нежметдинов — Зильбер 91
Ней — Симагин 43
— Чукаев 96
Нильсон — Лаурине 137
Новак — Козма 117
Орлов — Христов 103
Осьмаков — Чеховер 24
Пальме — Кристофель 156
Платц — Гольц 157
Полугаевский — Алулайд 55
— Таль 98
Луц — Рабар 143
Равинский — Сардаков 18
— Шагалович 90
Ранг — Винкель 102
Ровнер — Кондратьев 3
— Толуш 11
— Чеховер 2
Розенблат — Флориан 109
Руссо — Стукановский 138
— Шилов 139
Сайгин — Халилбейли 48
Сапрохин — Буслаев 122
Сливин — Саркисян 37
Сокольский — Антошин 58
Солецкий — Пехота 101
Сорокин — Сокольский 41
— Черепков 95
Спаньярд — Божич 146
Стенборг — Альгрен 136
Суэтин — Васюков 35
— Липницкий 76
Тайманов — Мухитдинов 67
Таль — Корчной 30
Толуш — Аронсон 5
— Кецлах 7
— Кламан 12
Топровер — Суэтин 71
Уйтельки — Альстер 130
Унковский — Афанасьев 131
Филановская — Быкова 25
Фурман — Аронсон 15
— Толуш 9
Халилбейли — Буслаев 60
Хеуер — Зурахов 100
— Моисеев 99
Ходжаев — Нежметдинов 87
Чапкынов — Ючорманский 154
Черепков — Мокацян 39
Черняков — Батик 144
Чеховер — Шияновский 63
Чукаев — Бывшев 51
Шагалович — Равинский 23
— Усачий 75
— Элизиошвили 83
Шамкович — Симагин 45
— Чукаев 72
Шенман — Моностори 129
Шишов — Тарасов 20
Шияновский — Клован 84
— Саркисян 36
— Хеуер 89
Шобер — Франц 133
Штальберг — Бронштейн 153
Штекель — Зауберли 120
Экенберг — Карлсон 143
Элерт — Мейер 106
— Поль 105
Эльстнер — Платц 151
Яковлев — Гульдин 52
— Лутиков 53
— Панов 125

19

Специальный редактор номера Г. Левенфиш Редколлегия.

Адрес редакции: Москва-центр, проезд Серова, 2/3, телефон Б 3-94-50.

Л41721. Сдано в набор 15/X—55 г. Подписано к печати 10/XI—55 г. Тираж 1.000. Зак. 5743.
Объем 4 печ. лист. Уч.-изд. лист. 4,66 Формат бумаги 60×92 1/8. Печ. знаков в листе 46600

Типография изд-ва «Московская правда», Потаповский пер., д. 3.