6-1

Шахматный бюллетень

11

БИБЛИОТЕКА
Львовского республиканского
ШАХМАТНОГО КЛУБА

Физкультура и спорт 1956 г.

Содержание

Теоретический отдел

А. Константинов. Система 3. e5 во французской защите (окончание) 323

Б. Воронков, Я. Нейштадт. Теоретические итоги московского чемпионата 326

По страницам зарубежных шахматных журналов 329

Отдел партий

Первенство Москвы, 1956 г. 333
Первенство Вооруженных Сил, 1956 г. . . 337
Первенство Эстонии, 1956 г. 341
III первенство СССР по переписке 342
Матч-турнир на звание чемпиона мира среди женщин 344
Разные соревнования 347
Этюды и задачи 351

УКАЗАТЕЛЬ НАЧАЛ

Цифры обозначают номера партий

1. e2 — e4 e7 — e5

Дебют Понциани. 84
Дебют слона 137
Дебют трех коней 113
Дебют четырех коней 95, 96, 136
Защита двух коней 83, 94
Защита Филидора 12
Испанская партия — 2. Kf3 Kc6 3. Cb5
3 . . . Kf6 . . . 11; 3 . . .f5 . . . 48, 120; 3 . . . Cc5 . . . 60
3 . . . a6 4. Ca4 Kf6 5. O-0 K : e4 . . . . 8, 82
5 . . . Ce7 6. d4 . . . 7; 6. Фe2 . . . . . 6, 135
6. Лe1 . . . . 1—5, 59, 114, 123, 132 — 134
Системы с d7 — d6 . . . . . 9, 10, 93
Королевский гамбит 50, 85
Шотландская партия 61
Шотландский гамбит 49

1. e2 — e4 без ответа e7 — e5

Сицилианская защита 1 . . . c5
2. Kf3 e6 . . . . . 99, 145, 146; 2 . . . a6 . . . 119
2. Kf3 Kc6 3. d4 cd 4. K : d4 Kf6 5. Kc3 d6 6. Cg5 . . . 13, 14, 62, 86, 97, 131, 138 — 140; 6. Ce2 . . .15, 128; 6. Cc4 . . . 141; 6. f4 . . . 142
Другие системы с 2 . . . Kc6 . . 63, 64, 98, 118, 149
2. Kf3 d6 3. d4 cd 4. K : d4 Kf6 5. Kc3 a6
6. Cg5 . . . 16, 143; 6. Ce2 144
Другие системы с 2 . . . d6 . . . . 19 — 21, 51, 65
Системы с g7 — g6 . . . 17, 18, 66, 100, 147, 148
Закрытые системы 67, 116
Сицилианский гамбит 150
Французская защита — 1 . . . e6
2. Kc3 52
2. d4 d5 3. Kc3. 22 — 25, 68, 109, 121, 130, 151—154
3. Kd2 . . . . . .26, 27, 115

1. d2 — d4 d7 — d5

Защита Чигорина 157
Каталонское начало 110
Принятый ферзевый гамбит 101
Славянская защита 30, 31, 54, 71, 108, 124
Ферзевый гамбит . . . 28, 29, 53, 69, 70, 87, 88, 126, 127, 156

1. d2 — d4 Kg8 — f6

Защита Грюнфельда 74, 107, 159, 160
Защита Нимцовича . . . 32, 33, 72, 102, 103, 158
Индийская защита 43, 125, 155
Новоиндийская защита 34, 73
Староиндийская защита
с g2 — g3 . . . . . 36 — 38, 55, 76, 89, 90
без g2 — g3 . . . 35, 39 — 42, 56 — 58, 75, 77 — 79, 104, 105, 161 — 163
Староиндийское начало 112

ДРУГИЕ НАЧАЛА

Английское начало . 44, 45, 111, 122, 129, 164 — 166
Голландская защита . . 46, 80, 81, 91, 92, 106,117
Дебют Нимцовича 47

Пролетарии всех стран, соединяйтесь!

ШАХМАТНЫЙ БЮЛЛЕТЕНЬ

ОРГАН
КОМИТЕТА ПО ФИЗИЧЕСКОЙ
КУЛЬТУРЕ И СПОРТУ
ПРИ СОВЕТЕ МИНИСТРОВ СССР

№ 11 НОЯБРЬ 1956 г.

II год издания

Теоретический отдел

А. КОНСТАНТИНОВ

Система 3.е5 во французской защите

(Окончание)

В предыдущих разделах статьи мы рассмотрели разветвления системы, возникающие после (3. . .с5) 4. с3.

Другие продолжения за белых встречаются в настоящее время сравнительно редко (показательно, что из 1200 партий XII Олимпиады можно назвать лишь один пример на эту тему). Поэтому мы дадим им более краткую характеристику.

Б. 4. dc

Старинное продолжение, применявшееся еще Стейницем. Однако снятие напряжения в центре ходом 4. dc ослабляет пункт е5 и дает черным важный темп для развития фигур, позволяя им обычно без особых затруднений получить хорошую игру.

4. . .Кс6 (В случае 4. . .С : с5 возможно острое 5. Фg4) **5. Кf3 С : с5.** (На 5. . .Фс7 хорошо, как указывает Керес, 6. Сf4 f5 7. с4) **6. Сd3.**

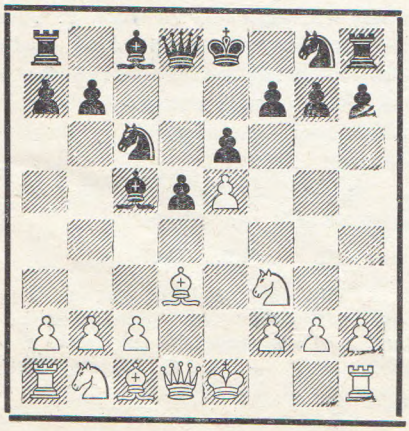

Интересно играли белые в партии Чинарев—Поляк (Москва, 1955 г.): 6. Сf4 Фb6 7. Сg3 Ф : b2 8. Кbd2 Фb6 9. Сd3 Кgе7 10. 0—0 Кb4 11. Лb1 Фс7 12. Кb3 К : d3 13. cd Сb6 14. Кfd4 а6 15. Фg4 Кg6 16. h4 с атакой за пожертвованную пешку. Аналогичная жертва пешки b2 будет рассмотрена далее.

1) 6. . .Кgе7

Этот ответ считается наиболее надежным для черных. Вот как сложилась дальнейшая борьба в партии Нимцович—Алехин (Петербург, 1914 г.): 7. 0—0 Кg6 8. Ле1 Сd7 9. с3 Сb6 10. Ка3 а6 11. Кс2 Сс7 12. С : g6 (Отражая угрозы пешке е5, белые вынуждаются к размену белопольных слонов и невыгодному для себя вскрытию вертикали «h») 12. . .hg 13. Сf4 Фе7 с лучшими перспективами у черных.

Все же до сих пор не получила достаточной практической проверки жертва пешки b2 путем 7. Сf4 Фb6 8. 0—0 Ф : b2.

Если черные предварительно играют 8. . .Кg6, то 9. Сg3 Ф : b2 10. Кbd2 Кg : е5 11. К : е5 К : е5 12. Лb1 Фс3 13. Лb3 Фd4 14. Сb5+ Кd7 (Грозило 15. с3) 15. С : d7+ С : d7 16. Л : b7. Несмотря на лишнюю пешку, позиция черных небезопасна.

9. Кbd2 Фb6 (В случае 9. . .Кg6 белые могут пожертвовать вторую пешку путем 10. Лb1 Ф : а2, получая после 11. Сg3 и 12. h4 опасную инициативу, или ходом 10. Сg3 перейти к рассмотренным ранее вариантам).

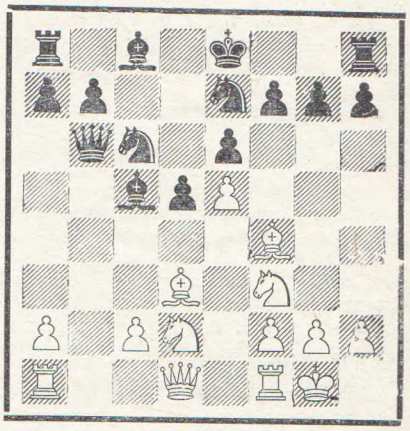

В позиции на диаграмме имели место продолжения:

10. Кb3 Кg6 11. Сg3 Се7 12. h4 (Нимцович—Шпильман, Сан-Себастьян, 1912 г.);

10. с4 h6 (10. . .0—0 11. С : h7+) 11. Фс1 Кb4 12. Се2 Сd7 13. а3 Ка6 14. Лb1 (Керес—Александреску, Мюнхен, 1936 г.);

10. Сg3 (см. ранее партию Чинарев—Поляк).

Во всех случаях у белых за пожертвованную пешку значительная инициатива. Поэтому выводы теоретических руководств, не одобряющих жертвы пешки b2, требуют уточнения, которое может повлиять и на оценку всего варианта.

В заключение этого раздела упомянем партию Данфи—Мэллер (XII Олимпиада, 1956 г.), в которой черные применили новый ход 4. . .Кd7. Белые и в этом случае

осуществили жертву пешки b2 (5. Kf3 C:c5 6. Cd3 Ke7 7. Cf4 Фb6 8. 0—0 Ф:b2 9. Kbd2), но дальше играли слабо (9...Kg6 10. C:g6), и поэтому партия не дает оснований для серьезных выводов.

2) 6...f6

И это продолжение является вполне приемлемым.

7. Фe2 (7. Cf4 fe 8. K:e5 Фf6!) 7...fe 8. K:e5 K:e5.

Менее энергично 8...Kf6 9. Cf4 0—0 10. 0—0 Ke4 11. K:c6 bc 12. Ce3 C:e3 13. Ф:e3 Kf6 с примерно равной позицией (Беккер—Мароци, Карлсбад, 1929 г.).

9. Ф:e5 Фf6! 10. Фe2 Ke7 11. Kd2 0—0 12. 0—0 Kc6 13. c3 e5 14. Cc2 Ce6 15. Kb3 Cb6 16. Ce3 d4 с выгодными для черных осложнениями (Зубарев—Григорьев, Москва, 1923 г.).

Слабее играли черные в партии Нимцович—Боголюбов (Стокгольм, 1920 г.): 9...Kf6 (вместо 9...Фf6!) 10. Cb5+ Kpf7 11. 0—0 Фb6 12. Kc3. Здесь к сложной борьбе вело 12...Лf8, черные же неосторожно сыграли 12...C:f2+ и попали в трудное положение после 13. Kph1 Лf8 14. Фe2 Cd4 15. Ka4 Фc7 16. Cf4 e5 17. Cg3.

3) 6...f5

В партии Тарраш—Ласкер (Петербург, 1914 г.) далее было: 7. c3 a6 8. Kbd2 Kge7 9. Kb3 Ca7 10. 0—0 0—0 11. Лe1 Kg6, и черные грозят усилить давление на пешку e5 ходом Cb8.

Более перспективную позицию получают белые после 7. 0—0 Kge7 8. a3 0—0 9. b4 Cb6 10. Cb2.

В. 4. Kf3

Теперь обычным способом развития за черных является **4...cd.**

Ответ 4...Фb6, как правило, ведет лишь к перестановке ходов. Самостоятельное значение он приобретает в том случае, если белые играют 5. Kc3. Сошлемся на следующие партии:

С. Лебедев—Зек (Турнир мастеров и 1 разряда по переписке, 1936 г.): 5...Kc6 6. Ce3 cd 7. K:d4 K:e5? 8. Kdb5 Cc5 9. K:d5! ed 10. Ф:d5;

С. Лебедев—Толуш (играна там же): 5...cd 6. K:d4 Cb4 7. Ce3 Фc7 8. Kdb5 Ф:e5? 9. Фd4!

В обоих случаях взятие пешки e5 при отсталости в развитии поставило черных в критическое положение.

I. 5. Ф:d4

После 4...cd раньше считался сильным ход 5. Ф:d4, оправдавший себя в партии Нимцович—Бернштейн (Вильно, 1912 г.) после 5...Kc6 6. Фf4 Фc7 7. Kc3 и т. д.

Однако в дальнейшем было доказано, что подобный ранний выход ферзя ведет к потере нескольких темпов, позволяя черным добиться удобной игры.

5...Kc6 6. Фf4 f5! (Ликвидирует атакующие возможности белых на королевском фланге) 7. Cd3 Kge7 8. 0—0 Kg6 9. Фg3 Ce7 10. Лe1 0—0, и черные добились полного уравнения (Керес—Эйве, Зандвоорт, 1936 г.).

Партия Батыгин—Болеславский (Свердловск, 1949 г.) развивалась так: 5...Ke7 6. Cd3 Kd7 7. Kc3 Kg6 (Болеславский указывает, что черные могли получить преимущество путем 7...Kc6 8. Фf4 Фc7 9. Kb5 Фb8 10. Kd6+ C:d6 11. ed e5 12. Фg3 Kpf8) 8. 0—0 Ce7 9. Лe1 0—0 10. C:g6 fg 11. Cf4 (Сильнее 11. Фg4 Kc5 12. Cg5 или 11...Фb6 12. Ce3) 11...g5 12. Cg3 h5 с острой борьбой.

II. 5. K:d4

Этот ход также вряд ли можно рекомендовать, так как белые не в состоянии удержать коня в центре.

Белавенец и Юдович указывали на продолжение 5...Kc6 6. Kf3 Фc7 7. Cf4 f6 8. Cb5 Cd7 9. C:c6, bc, как дающее лучшую игру черным. Однако белые могут играть 8. Cg3! fe 9. K:e5 K:e5 10. Фh5+ и преимущество скорее у белых.

В партии Толуш—Загорянский (Москва, 1936 г.) было: 7...Kge7 8. Cd3 Kg6 9. C:g6 hg 10. 0—0 с более удобной игрой у белых.

Видимо, неточным является ход 6...Фc7. Следует играть 6...Cc5 или 6...Kge7 7. Cd3 Kg6, не определяя сразу положения ферзя.

III. 5. Cd3

После того, как были вскрыты недостатки варианта 5. Ф:d4, он был вытеснен оригинальным продолжением Нимцовича 5. Cd3. При нем белые отказываются от немедленного взятия пешки d4, стремясь к быстрейшему развитию и укреплению пункта e5 фигурами, чтобы в удобный момент приступить к атаке королевского фланга черных.

Как показала практика, в распоряжении черных имеется несколько хороших способов защиты.

1) 5...Kc6

Этот ответ встречается чаще всего. Он обеспечивает черным быструю мобилизацию сил и оставляет за ними большой выбор продолжений в последующей части партии.

6. 0—0.

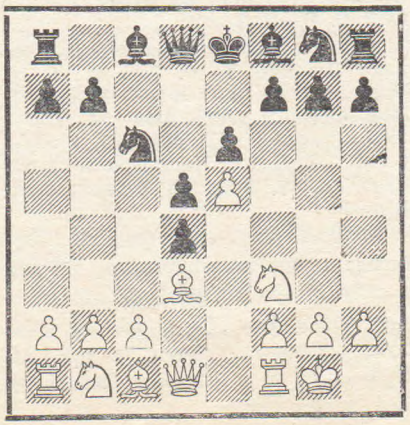

а) 6...f6

Ранний подрыв пункта e5 создает черным трудности.

Партия Алехин—Эйве (Нотингем, 1936 г.) продолжалась: 7. Cb5 (На 7. Cf4 Алехин рекомендовал 7...g5 и затем g4) 7...Cd7 8. C:c6 bc 9. Ф:d4 fe 10. Ф:e5 Kf6 11. Cf4 Cc5 12. Kc3 0—0 13. Cg3 Фe7. Предпочтительнее было 13...Фe8, чтобы на 14. Ka4 ответить 14...Ce7 с обоюдными возможностями.

В партии Раузер—Григорьев (VI первенство СССР, 1929 г.) белые избрали ход 7. Фe2, что опаснее для черных. Далее было: 7...fe 8. K:e5 Kf6 9. Cg5 Cd6 10. f4 0—0 11. Kd2 Фc7 12. Лae1 Cb4. Теперь, как указал Раузер, белые могли закрепить свое преимущество путем 13. Лf3!

На 7. Фe2 лучшим ответом, видимо, является 7...f5, избегая выгодного для белых вскрытия центра.

б) 6...Cc5

Надежная защита. В партии Бондаревский—Ботвинник (Матч-турнир, 1941 г.) далее было: 7. a3 Kge7 8. Kbd2 Kg6 9. Kb3 Cb6 10. Лe1 Cd7 11. g3 f6! 12. C:g6+ hg 13. Фd3 Kpf7 14. h4 Фg8! с преимуществом у черных.

Попытка белых связать ход 7. a3 с быстрейшим продвижением b2—b4 также не приносит им успеха: 7. a3 Kge7 8. Лe1 Kg6 9. b4 Cb6 10. Cg5 Фc7 11. Фe2 Kc:e5! 12. Cb5+ Cd7 13. K:e5 K:e5 14. a4 C:b5 15. Ф:b5+ Фd7 16. Л:e5 Ф:b5 17. ab f6 18. Л:e6+ Kpd7 с лучшим эндшпилем у черных (Кофман — Константинов, Свердловск, 1951 г.).

Относительно лучшим продолжением для белых является 7. Kbd2 Kge7 8. Kb3 Cb6 9. Cf4 Kg6 10. Cg3 с угрозой h4, хотя и в этом случае черные имеют полноправную игру. Слабее было сыграно в партии Левенфиш—Ботвинник (Матч, Москва, 1937 г.): 10. C:g6 hg 11. Лe1 Cd7 12. Cg3 Лc8 с лучшими шансами у черных.

в) 6...Фb6

7. a3 (Практической проверки требует гамбитное продолжение 7. c3 dc 8. K:c3, указанное Алехиным) 7...Kge7 8. b4 Kg6 9. Лe1 Ce7 10. Cb2 a5 11. b5 a4 12. Kbd2 Ka7 13. C:d4 Cc5 14. C:c5 Ф:c5 15. c4 с лучшей позицией у белых (Нимцович—Леонгардт, Сан-Себастьян, 1912 г.).

Черным следовало играть 7...a5, препятствуя 8. b4.

г) 6...Kge7

7. Cf4 Kg6 8. Cg3 Ce7 9. Лe1 Фb6 10. Kbd2 Cd7 (Черные не решились на принятие жертвы второй пешки — 11...Ф:b2, опасаясь, видимо, 12. h4. Все же после 12...Cb4 белым было нелегко доказать

правильность своего замысла) 11. Kb3 Лc8? (11...Kb4!) 12. a3 a6 13. h4! и у белых инициатива на королевском фланге (Керес—Хазенфусс, Кемери, 1937 г.)

2) 5...Kd7

Наряду с 5...Kc6 вполне возможная защита.

6. 0—0 Ke7 7. Лe1 Kc6 8. Kbd2 Cb4!

Ход 8...Cb4, идея которого заключается в переводе слона Cb4—a5—c7, был предложен 20 лет назад Фогелевичем.

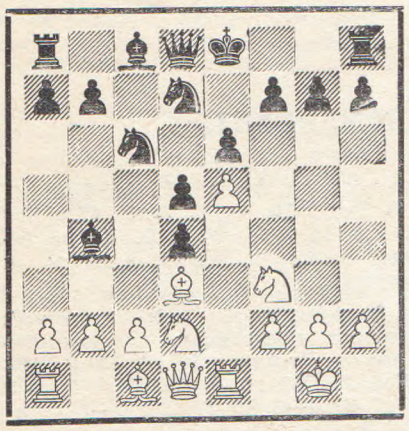

Продолжение 9. a3 Ca5 10. b4 Cc7 11. Cb5 0—0 12. C:c6 bc 13. Kb3 f6 в пользу черных.

Слабее играли черные в партии Тартаковер—Ландау (Зандвоорт, 1936 г.): 8...Фc7 9. Фe2 Kc5 10. Cb5 Cd7 11. C:c6 bc 12. K:d4 с примерно равным положением.

Интересно протекала партия Керес—Штальберг (VI Олимпиада, 1935 г.): 6. 0—0 Фb6 7. Kbd2 Ke7 8. Kb3 Kc6 9. Лe1 g6 10. Cf4 Cg7 11. Фd2 0—0 12. h4 Фc7 13. Фe2 f6 14. ef Ф:f4 15. Ф:e6+ с большими осложнениями, которые оказались выгодными для белых.

Выводы. Избрав 4. Kf3, белые должны быть готовыми к жертве пешки: 4...cd 5. Cd3, так как продолжения 5. Ф:d4 и 5. K:d4 ведут к утрате ими дебютной инициативы.

После 5. Cd3 за черных лучше всего зарекомендовала себя защита 5...Kc6 6. 0—0 Cc5. Приемлемо также более острое продолжение 6...f6. Легче развить инициативу белым в случае 6...Фb6.

г) 4. Фg4

Этот ранний выпад ферзя был введен Нимцовичем в 1922 году. Идея его заключается в том, чтобы использовать ферзя для укрепления пункта e5 (Фg4—g3) и одновременно (и главным образом) для атаки королевского фланга черных. Обычно это продолжение носит гамбитный характер, так как белые жертвуют пешку d4.

На практике оправдали себя два основных способа развития за черных. При первом способе черные после Kc6 и Фc7 стремятся ходом f6 подорвать пункт e5, являющийся основной базой белых в центре; при втором способе черные путем 4...f5 пытаются затруднить развитие инициативы белых на королевском фланге и при случае использовать опорный пункт e4 для коня.

1) 4...cd 5. Kf3 Kc6 6. Cd3 Фc7

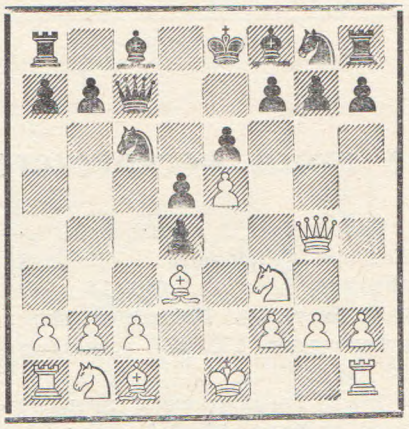

Как белым защищать пешку e5? Если 7. Cf4, то 7...Kb4 8. 0—0 K:d3 9. cd Фc2, или 8. K:d4 K:d3+ 9. cd Фb6 10. Kb3 Фb4+ 11. K1d2 g5! (анализ Белавенца и Юдовича) На 7. Фg3 хорошо 7...f6 8. ef (8. Cf4 g5!) 8...Ф:g3 9. f7+ Kp:f7 10. hg, и теперь как 10...Kf6, так и 10...e5 11. Kg5+ Kpe7 дает преимущество черным.

Следует отметить, что уклонение черных от немедленной атаки пешки e5 может привести их к худшей позиции, например, 7. Фg3 Kb4? 8. 0—0 K:d3 9. cd Фb6 10. Ka3 Ke7 11. Kc2 Kf5 12. Фf4 Фc7 13. Kc:d4 с лучшими шансами у белых (Нежметдинов—Константинов, Саратов, 1948 г.).

На 7. 0—0 черные играют также 7...f6, и белые не в состоянии удержать пункт e5. В партии Смыслов—Лисицын (Москва, 1942 г.) далее было: 8. C:h7 K:e5 9. K:e5 fe 10. Cg6+ Kpd8 11. h3 Kf6 12. Фd1 Cd6, и благодаря мощному пешечному центру черные имеют преимущество.

После 7. 0—0 черные могут также принять жертву второй пешки: 7...K:e5 8. K:e5 Ф:e5 9. Cf4 Kf6! 10. Фg3 Фh5 11. f3 Ce7 12. Лe1 Kd7 13. Ф:g7 Cf6 14. Фg3 Фh4 (Соловьев—Константинов, Горький, 1950 г.).

2) 4...f5

Иногда продвижение пешки на f5 осуществляется несколькими ходами позднее, например, 4...cd 4. Kf3 f5 или 5...Kc6 6. Cd3 f5.

Нехорошо для белых 5. ef из-за 5...K:f6, поэтому они играют **5. Фg3 cd 6. Kf3.**

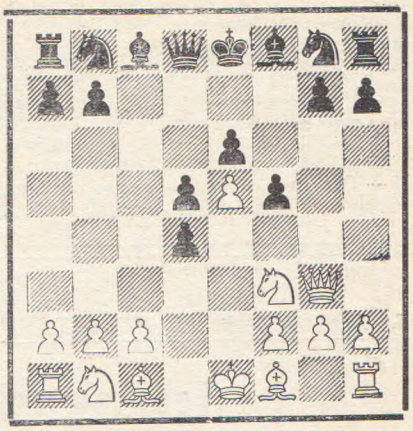

а) 6...Kc6 7. Cd3 Kge7 8. 0—0 Kg6 9. h4! Фc7 10. Лe1 Cd7 11. a3 0—0—0 12. b4, и борьба приняла выгодный для белых характер (Нимцович—Гокансон, Кристианштадт, 1922 г.). Правильный план игры за черных был продемонстрирован в партии Эстрин — Загорянский (Ленинград, 1949 г.): 7...g6 8. h4 Фb6 9. h5 gh 10. Л:h5 Cd7 11. a3? 0—0—0. Белые могли играть сильнее. — 11. Kg5.

б) 6...Ke7 7. Cd3 Kec6 8. 0—0 Kd7 9. a3 Kc5 10. b4 Ke4 11. Фf4 h6 с большим преимуществом у черных (Гумприх—Платц, Берлин, 1950 г.).

В партии Гречкин—Константинов (Саратов, 1948 г.) белые избрали 7. K:d4, но после 7...Kec6 8. Kf3 Kd7 9. Ce3 Фc7 10. Cb5 a6 11. C:c6 bc также не смогли добиться уравнения.

в) 6...Фb6 7. Cd3 Kd7 (Имея в виду маневр Kd7—c5—e4) 8. 0—0 Ke7 9. c3 (После 9. Kbd2 Kc5 10. K:d4 Kc6 11. Cb5 Cd7 позиция черных предпочтительнее) 9...Kc6 (При 9...dc 10. K:c3 белые значительно опережают противника в развитии) 10. cd K:d4 11. Kbd2 g6 12. h4 Ce7 с шансами на атаку у черных (Гречкин—Чистяков, Свердловск, 1947 г.).

(Новые идеи за белых в последнем варианте были выдвинуты в партии Юхтман—Чистяков, рассматриваемой в настоящем номере «Шахматного бюллетеня» в статье Я. Нейштадта и Б. Воронкова «Теоретические итоги Московского чемпионата». В связи с этим выводы автора требуют дополнительной проверки. — **Прим. ред.**).

В заключение отметим партии, в которых черные (после 4. Фg4) отказываются от продвижения f7—f6 или f7—f5. В этом случае они легко могут получить худшую игру.

В частности, не может принести им успеха попытка атаки пункта e5 одними фигурами, что частично

уже было видно на примере партии Нимцович—Гокансон.

Вот как протекала другая партия Нимцовича, игравшего белыми с Шекели (Кечкемет, 1927 г.): 4. Фg4 cd 5. Кf3 Кc6 6. Cd3 Кge7 7. 0—0 Кg6 8. Лe1 Фc7 9. Фg3 Cc5 10. h4! Крf8 11. h5 Кge7 12. h6 с преимуществом у белых.

Черным следовало и в поздней стадии партии осуществить подрыв f7—f6, не останавливаясь перед возвратом гамбитной пешки (10...f6 или еще раньше 9...f6 10. С:g6+ hg 11. Ф:g6+ Фf7 12. Фg2 Лh5 со сложной борьбой, как было в партии Марич—Антошин, Упсала, 1956 г.).

В следующих двух партиях черные продолжали Кg8—e7—f5, что также имеет свои теневые стороны.

4. Фg4 Кc6 5. Кf3 Кge7 6. Cd3 Кf5 7. dc g6 8. Cg5 Фc7 9. 0—0 К:e5 10. К:e5 Ф:e5 11. Cb5+ Cd7 12. С:d7+ Кр:d7 13. Фa4+, и черные сдались (Подгорный — Бубеник, турнир по переписке, 1940 г.).

6. c3 Кf5 7. Cd3 cd 8. 0—0 Cd7 9. Лe1 dc 10. К:c3 g6 11. Cg5 Ce7. Жертва пешки вряд ли основательна (Канепа—Алехин, Монтевидео, 1939 г.).

Выводы. Продолжение 4. Фg4 оставляет черным лучшие перспективы.

Б. ВОРОНКОВ, Я. НЕЙШТАДТ

Теоретические итоги московского чемпионата

Испанская партия

Из партий, игранных чигоринской системой (1. e4 e5 2. Кf3 Кc6 3. Cb5 a6 4. Ca4 Кf6 5. 0—0 Ce7 6. Лe1 b5 7. Cb3 d6 8. c3 0—0 9. h3 Кa5 10. Cc2 c5 11. d4 Фc7 12. Кbd2), наибольший интерес представляет встреча **Бронштейн—Ууси,** которая продолжалась 12...Cd7 13. Кf1 Лfe8 14. Кg3.

В последнее время здесь играли 14. Кe3 с последующим b4. Назовем партии Болеславский—Холмов (XXIII первенство СССР, 1956 г.) и Таль—Ивков (Командное первенство мира среди студентов, 1956 г.).

14...g6 15. Ch6 Кc4 16. b3. Здесь ошибочным ходом 16...Кa3 черные выключили из игры своего коня. Любопытно, что аналогичную ошибку допустили черные в партии Дарга—Матанович (см. обзор Суэтина в № 10 «Шахматного бюллетеня»).

Способ, которым Бронштейн вскрыл недостатки построения черных, очень поучителен: 17. Cd3 cd 18. cd b4 19. Лc1 Фb8 20. Фd2 Кb5 21. Cc4 Кa3 22. Cd5 К:d5 23. ed f6 24. de de 25. Кe4 Cf5 26. d6 с явным преимуществом у белых.

Вместо 16...Кa3 следовало продолжать 16...Кb6 с удовлетворительной позицией.

В партии **Ууси—Антошин** была подвергнута практическому испытанию идея болгарского шахматиста Балабанова: 1. e4 e5 2. Кf3 Кc6 3. Cb5 a6 4. Ca4 Кf6 5. 0—0 Ce7 6. Лe1 b5 7. Cb3 d6 8. c3 0—0 9. h3 Кd7 10. d4 Кb6.

Последний ход черных ставит целью затруднить подрыв a2—a4 и подготовить продвижение d6—d5.

Далее последовало: 11. Кbd2 ed 12. cd d5 13. e5 Кb4.

Новый ход. В партии Бобеков—Нейкирх (Чемпионат Болгарии 1954 г.) было 13...Cf5 14. Cc2 Фd7, и теперь Бобеков и Минев рекомендуют 15. a3, препятствуя 15...Кb4.

14. Кf1 (Интересным продолжением является 14. Cc2 с тем, чтобы после 14...К:c2 15. Ф:c2 организовать давление по вертикали «c») 14...Cf5 15. Кg3 Cg6 16. a3 Кd3 17. Лe3 К:c1 18. Л:c1 Кc4 19. Лe2 c5 20. Ca2 Фb6, и черные захватили инициативу.

В партии **Васильчук—Эстрин** черные применили систему 9...a5. Васильчук продолжал 10. d4, допуская размен «испанского» слона, и после 10...ed 11. cd a4 12. Cc2 Кb4 сыграл 13. d5!

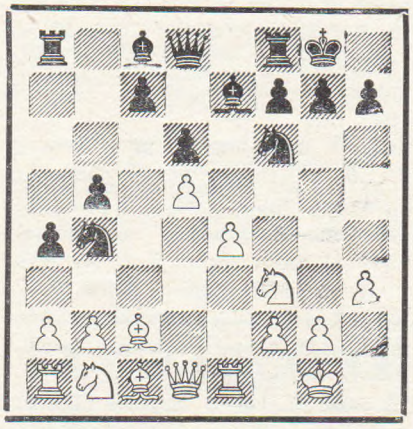

Сильный ход, ставящий под сомнение предыдущий маневр черных. Белые освобождают поле d4 для коня, рассчитывая использовать слабость пешки b5.

Эстрин ответил 13...c5 (В партии Васильчук—Нейштадт, Москва, 1956 г., было 13...Cd7 14. Кd4 Фc8 15. Кc3 К:c2 16. К:c2 Фb7 17. Кb4 Лfe8 18. Ce3 c5 19. dc С:c6 20. Cd4 с преимуществом у белых), но после 14. dc Фb6 15. a3 К:c2 16. Ф:c2 Лa6 17. Кc3 Ф:c6 18. Кd4 Фc4 19. Кc:b5 белые выиграли пешку, а затем и партию.

В варианте 5. Фe2 известный интерес представляет партия **Чистяков—Эстрин:** 1. e4 e5 2. Кf3 Кc6 3. Cb5 a6 4. Ca4 Кf6 5. Фe2 Ce7 6. 0—0 b5 7. Cb3 0—0 8. a4 b4 9. d3.

Предпринятый Эстриным контрудар в центре, повидимому, ошибочен: 9..d5 10. ed К:d5 11. d4! (На 11. К:e5 черные ответили бы 11...Кd4) 11...Кf4 (Ведет к материальным потерям, но положение черных ввиду угрозы 12. Фc4 трудное. Плохо 11...К:d4 12. К:d4 ed 13. С:d5 и 14. Ф:e7) 12. Фe4 Cb7 13. С:f4 ef 14. Cd5 Фe8 15. Кe5 К:e5 16. С:b7 Кg6 17. С:a8, и белые реализовали свой материальный перевес.

Сицилианская защита

В партии **Нейштадт—Лившин** подвергся практической проверке вариант югославского шахматиста Вукчевича: 1. e4 c5 2. Кf3 Кc6 3. d4 cd 4. К:d4 Кf6 5. Кc3 d6 6. Ce3 Кg4 7. Cb5 К:e3 8. fe Cd7 9. 0—0 g6 10. С:c6 bc 11. Фf3 f6 12. e5 de 13. К:c6 Фc8 14. К:e5 fe 15. Фf7+ Крd8 16. Лad1.

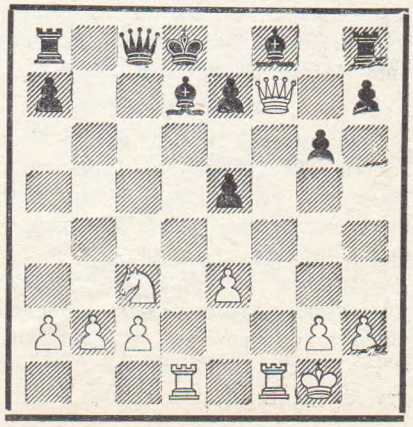

---

*) Раздел об открытых и полуоткрытых дебютах написан Я. Нейштадтом, раздел о закрытых дебютах — Б. Воронковым.

До сих пор, как в партии Цирич—Клагес (Юношеское первенство мира, 1955 г.), в которой после 16...Крс7 белые завершили атаку следующим образом: 17. Фd5! Сg7 18. Фа5+ Крb7 19. Фb4+ Крс7 20. Кd5+.

Лившин сыграл сильнее 16... Сh6. Последовало 17. Кd5 Фс5, и здесь белые отказались от 18. Кf6 ввиду 18...С:е3+ 19. Крh1 Сd4 20. К:d7 Кр:d7 21. с3 Лаf8. Между тем, заслуживало внимания 20. с3 с продолжающейся атакой за пожертвованную фигуру.

Неудачный ход 18. b4? позволил черным отразить атаку, сохранив большой материальный перевес: 18...Фd6 19. Крh1 Фе6 20. е4 Ф:f7 21. Л:f7 Сg5 22. Лf3 Лс8.

Против варианта дракона **Эстрин** (белые) в партии с **Воронковым** избрал популярную в турнирах последнего времени атаку Раузера: 1. е4 с5 2. Кf3 d6 3. d4 cd 4. К:d4 Кf6 5. Кс3 g6 6. Се3 Сg7 7. f3 Кс6 8. Фd2 0—0 9. Сс4 Кd7 10. 0—0—0 Кb6 11. Сb3.

Так же развивалась партия Васюков—Авербах (Москва, 1955 г.), которая продолжалась 11...а5 12. а4 Ке5.

Воронков предпочел немедленное 11...Ке5, на что последовало 12. Фе2 Сd7.

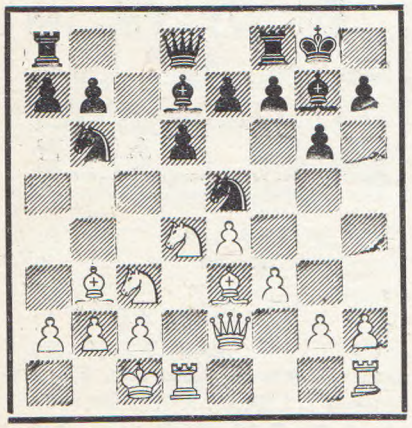

Здесь в распоряжении белых был сильный ход 13. h4. Например, 13...Лс8 14. h5 Кbс4 16. hg hg 17. Сh6, или 13...h5 14. g4 hg 15. f4!

Вместо этого они решились на немедленное 13. f4, но после 13... Сg4 14. Кf3 К:f3 15. gf Сd7 16. h4 а5 17. Кd5? (Правильно было 17. а3, на что могло последовать 17...а4 18. Са2 Лс8 с острой позицией, в которой, на наш взгляд, шансы белых заслуживают предпочтения) черные организовали решающую атаку путем 17...К:d5 18. С:d5 е6 19. Сс4 b5.

Французская защита

В варианте Мак-Кэтчона после 1. е4 е6 2. d4 d5 3. Кс3 Кf6 4. Сg5 Сb4 5. е5 h6 6. Сd2 Чистяков отстаивал редко встречающуюся систему 6...Кfd7.

Васюков — Чистяков: 7. Фg4 Сf8.

Черные сохраняют чернопольного слона от размена. Ход 7...Крf8, как показала партия Рети—Вукович (Вена, 1922 г.), позволяет белым после 8. f4 с5 9. а3 С:с3 10. bс Кс6 11. Фd1 добиться преимущества.

8. f4 с5 9. Кf3.

В партии Л. Штейнер—Тартаковер (Гастингс, 1927/28 г.) было 9. Сd3 с4 10. Сg6 Кb6 11. f5. Эту позицию Керес («Теория шахматных дебютов», ч. III) оценивает в пользу белых. Однако после 11...Фd7 их перевес далеко не очевиден.

На 9. Сd3 черным вместо 9...с4 лучше играть 9...Кс6, стремясь вызвать 10. Кf3.

9...Кс6 10. Сd3 с4 11. Сg6 Кb 6 12. f5.

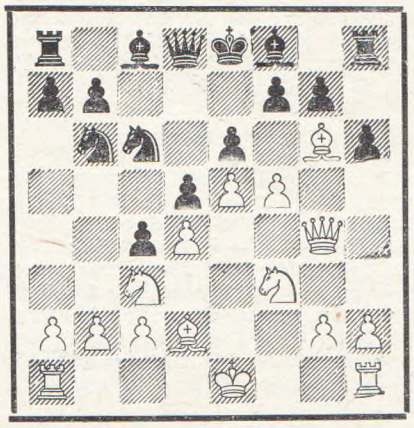

Может показаться, что включение ходов 9. Кf3 Кс6 не является существенным. Однако после 12... Фd7. выясняется, что белый слон не имеет полей для отступления. Например, 13. fе Ф:е6 14. Ф:е6+ С:е6 15. Сh5 g6. Васюков продолжал 13. 0—0, и после 13...fg 14. fg Ке7 15. Фh5 Лg8 16. а4 Фс6 17. а5 Кd7 черные удержали материальное преимущество.

Ууси — Чистяков: 7. Фg4 Сf8 8. f4 с5 9. Кf3 Кс6.

Здесь Ууси отказался от 10. Сd3 в пользу 10. Кb5.

10...g6 11. Сd3 Лg8 12. с3 (Ничего не дает 12. dс К:с5. Нехорошо 12. f5 ef 13. С:f5 из-за 13... Кd:е5) 12...Фb6 13. Кd6+ (Угрожало 13...с4. Жертвой пешки белые рассчитывают использовать ослабление черных полей в лагере противника) 13...С:d6 14. ed с4 15. Сс2 Ф:b2 16. Лс1 Фа3 17. 0—0 Кf8 18. Фh4 Ф:d6 19. Ф:h6 Сd7 20. Ке5.

На первый взгляд, позиция белых весьма активна. Однако Чистякову удалось после 20...Фе7 21. Се1 f5 22. Сh4 Фg7 23. Фg5 Кh7 отразить непосредственные угрозы, сохранив лишнюю пешку.

План сохранения чернопольного слона от размена еще раз встретился в партии Чистякова, но на этот раз он играл белыми (**Чистяков—Петросян**): 1. е4 е6 2. d4 d5 3. Кс3 Сb4 4. е5 b6 5. Фg4 Сf8.

Оригинальная идея Нимцовича, который на 6. Кf3 рекомендовал 6...Са6 7. С:а6 К:а6, затем с6, Кс7, Фd7 и Лс8.

Иное содержание в этот план вложил Петросян: 6. Кf3 Фd7 7. Се3 Кс6 8. а3 Сb7.

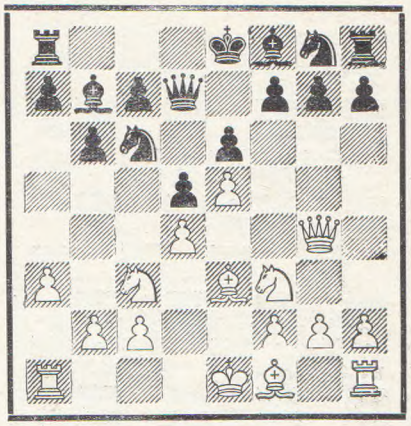

Отказываясь от размена белопольных слонов, черные стремятся закончить развитие фигур ферзевого фланга и рокировать в длинную сторону, чтобы затем использовать неудачное положение белого ферзя.

Последовало: 9. Сb5 0—0—0 10. 0—0 Кgе7 11. b4 f6 12. Лfе1 Кf5 13. Фh3 h5 14. g3 а6 15. Са4 g5, и черные опередили противника в развитии атаки.

Иначе развивалась партия **Бронштейн — Гусев**, в которой черные после 4...b6 разменяли чернопольного, а затем и белопольного слонов, наметив план захвата пункта с4.

5. Кh3 Ке7 6. а3 С:с3+ 7. bс Са6 8. С:а6 К:а6 9. Фd3 Фс8 10. а4 Кb8 11. Са3 Кbс6! (Подготовляя маневр Кс6—а5—с4) 12. Кf4 h5.

Выясняется, что белые ничего не извлекли из дебюта: 13. С:е7 (На 13. Фg3 возможно 13...Кf5 14. Фg5 Фd8 с хорошей игрой у черных) 13...К:е7 14. а5 Фb7 15. 0—0 Фс6, и черные стоят вполне удовлетворительно.

Настойчиво отстаивает вариант 1. е4 е6 2. d4 d5 3. Кd2 с5 4. ed Ф:d5 **Чистяков**. Его партия с **Антошиным** (белые) развивалась так: 5. Кgf3 Кf6 6. Сс4 Фd8 7. 0—0 Кс6 8. Кb3 cd 9. Фе2 а6 10. а4 Сd6 11. Лd1 Фс7 12. Кb:d4 0—0 13. К:с6 bс.

Эта позиция встретилась в партии Вистанецкис—Чистяков (Свердловск, 1947 г.), где после 14. Сg5 Кd5 черные добились хорошей игры. Антошин избрал другой план.

14. b3 Сb7 (Серьезного внимания заслуживало 14...е5. Например, 15. h3 е4 16. Кg5 Сf5) 15. Сb2 с5 16. Ке5 Лfе8? (Ошибка. Правильно было 16...Кd5 и на 17. g3 — 17...f6, оттесняя коня. Теперь белые освобождают для него важное поле с4) 17. Сd3 Кd5 18. g3 f6 19. Кс4 Сf8 20. Се4 Лаd8 21. Лd2 с преимуществом у белых.

В варианте 1. е4 е6 2. d4 d5 3. Кd2 Кс6 4. Кf3 Кf6 5. е5 Кd7 6. Кb3 **Ууси**, играя черными против **Васильчука**, избрал рекомендован-

ный Шамковичем («Шахматный бюллетень» № 5) план с ходом Кdb8: 6...f6 7. Cb5 fe 8. de Ce7 9. Кbd4 Кdb8.

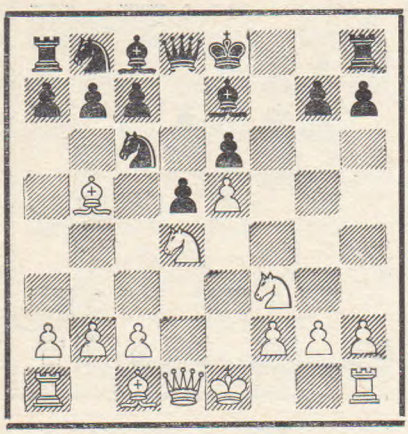

Васильчук нашел форсированный путь к получению преимущества: 10. Кg5! С:g5 11. Фh5+ g6 12. Ф:g5 Ф:g5 13. С:g5 Cd7 14. К:c6 К:c6 15. Ce2 0—0 16. Cf6 Кd4 17. Cd1 c5 18. h4. Перевес белых не вызывает сомнений.

Иначе защищался **Ууси** (черные) в партии с **Нейштадтом:** 6...Ce7 7. Cb5 0—0 8. 0—0 Кcb8 9. Cf4 b6 10. c3 c5 11. Кc1 Ca6 12. С:a6 К:a6 13. Ke2 Кc7 14. Фd2 Лc8 15. Лfe1 Лe8, и теперь предпринятый белыми размен чернопольных слонов обеспечил им опасную инициативу после 16. Cg5 С:g5 17. К:g5 Кf8 18. f4.

Острую систему 1. e4 e6 2. d4 d5 3. e5 c5 4. Фg4 избрал **Юхтман** (белые) против **Чистякова.** Черные защищались по «последнему слову» теории: 4...f5 5. Фg3 cd 6. Кf3 Фb6 7. Cd3 Кd7 8. 0—0 Ke7.

Весь этот вариант оценивается в руководстве Пахмана как выгодный для черных. На 9. Кbd2 может последовать 9...Кc5 10. К:d4 Кc6 11. Cb5 Cd7 12. С:c6 bc 13. c3 a5 с дальнейшим g6.

Юхтман отказывается от возврата пожертвованной пешки, что более соответствует агрессивному духу варианта: 9. c3 Кc6 (Практической проверки требует продолжение 9...dc 10. К:c3 Кc5 11. Cb5+ Cd7 12. С:d7+ К:d7 13. Ce3) 10. cd К:d4.

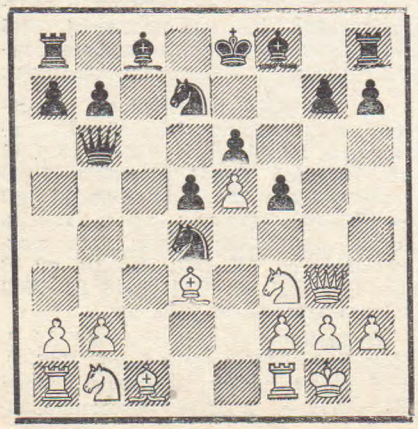

Позиция на диаграмме уже встречалась в партии Гречкин—Чистяков (Свердловск, 1947 г.), в которой черные после 11. Кbd2 g6 12. h4 Ce7 13. Лd1 Кc6 14. h5 g5 получили контригру.

Юхтман усиливает игру белых: 11. К:d4 Ф:d4 12. Кc3! a6.

Нельзя 12...Ф:e5 из-за 13. Cf4 и 14. Кb5. На 12...К:e5 очень сильно 13. С:f5! В случае 12... Кc5 может последовать 13. Cb5+ Cd7 14. С:d7+ К:d7 15. Кb5 Фb6 16. a4 с инициативной позицией у белых.

13. С:f5! ef 14. Лd1 Фg4 (Вынуждено; если 14...Ф:e5, то 15. Cf4) 15. Ф:g4 fg 16. К:d5 Лa7 17. Ce3 b6 18. Лac1 Cc5.

Теперь вместо 19. b4, что привело лишь к выигрышу пешки после 19...Крf7 20. bc bc 21. С:c5, быстрее решало 19. К:b6. Например, 19...С:e3 20. Л:c8+ Крf7 21. Л:h8 С:b6 22. Лd6!

Славянская защита

В партии **Оснос—Воронков,** после 1. d4 d5 2. c4 c6 3. Кf3 Кf6 4. Кc3 dc 5. a4 Cf5 6. e3 e6 7. С:c4 Cb4 8. 0—0 0—0 9. Фe2 Кbd7 10. e4 Cg6 h6 12. Cf4 Лe8, белые применили новое продолжение 13. Ke5!

Таким путем белые препятствуют ходу e5. Поскольку вряд ли хорошо 13...К:e5 14. de Кd7 15. Лad1, черные решили осуществить c5.

Последовало: 13...Ch5 14. Фe3 c5 15. Фh3!, и ввиду угрозы К:d7 с последующим e5 черные вынуждены были отдать качество: 15...cd 16. Ka2! Cc5 17. b4 Ce7 18. К:d7 Ф:d7 19. Cb5.

Продолжение 13. Ke5! сильнее, чем 13. Лfd1 Ch5 14. e5 Кd5 15. Cd2 Ce7 16. Ke4 Фb6 17. Ce3 a5 18. Kg3 Cg6 19. С:g6 fg 20. Фd3 Кf8 с равными шансами, как было в партии Котов — Смыслов (XXII первенство СССР, 1955 г.).

Защита Грюнфельда

Интерес представляет партия **Ууси — Симагин,** в которой белые после 1. c4 Кf6 2. Кc3 g6 3. d4 d5 4. Кf3 Cg7 5. Фb3 dc 6. Ф:c4 0—0 7. e4 Cg4 8. Ce3 Кfd7 сыграли 9. 0—0—0.

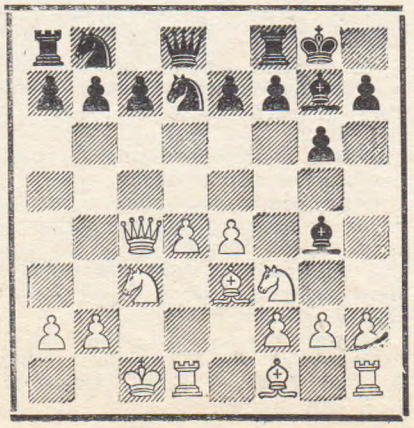

Черные продолжали 9...c5, на что последовало 10. dc Фa5 11. Ce2 Кc6 (11...Кa6 12. c6!) 12. Крb1 Лac8 13. Кd5 Лfe8 14. h3 С:f3 15. gf b5 16. cb ab 17. Фb5 с перевесом у белых.

Рокировка в длинную сторону выглядит несколько необычно. Возможно однако, что этот план обещает белым больше, чем обычное продолжение 9. Фb3 С:f3 10. gf Кc6, при котором черные, как показал в ряде партий Симагин, получают инициативную игру.

Староиндийская защита

Наиболее интересной в теоретическом отношении партией чемпионата явилась встреча **Бронштейн—Васюков,** игранная системой Земиша: 1. d4 Кf6 2. c4 g6 3. Кc3 Cg7 4. e4 d6 5. f3 e5 6. Кge2 c6 7. Ce3 0—0 8. Фd2 ed 9. К:d4 d5 10. cd cd 11. e5 Ke8 12. f4 f6.

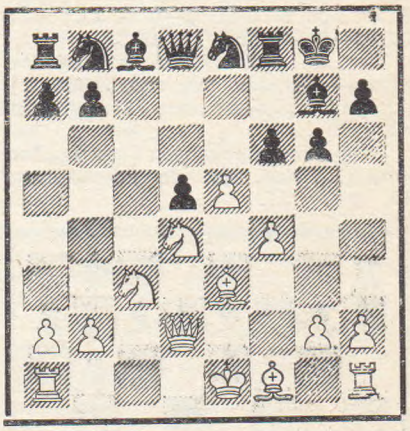

Эта позиция уже неоднократно встречалась на практике. Были проверены следующие продолжения: 13. ef К:f6 14. Ce2 Кc6 15. 0—0 Лe8 16. Крh1 Cg4 и черные стоят лучше (Котов — Смыслов, XII первенство СССР, 1940 г.); 13. e6 f5! 14. e7 Ф:e7 15. К:d5 Фd8 16. Cc4 Крh8 17. 0—0 Кc6 также с хорошей игрой у черных (Рагозин — Васюков, Москва, 1955 г.).

Бронштейн выдвигает совершенно новую идею: 13. Cb5! Черные приняли предложенную жертву пешки: 13...fe 14. fe С:e5 15. Кf3 Cg7 16. 0—0 Кc7, но после 17. Cc5 Лf5 18. Cd3 активная позиция белых фигур явилась достаточной компенсацией.

В варианте 1. d4 Кf6 2. c4 g6 3. Кc3 Cg7 4. e4 d6 5. Ce2 0—0 6. Cg5 **Васюков** (черные) в партии с **Воронковым** следовал рекомендации Болеславского: 6...c5 7. d5 e6. Белые ответили 8. Фd2!

Это лучше, чем 8. Кf3 h6. 9. Cd2 ed 10. ed Cf5 11. 0—0 Ke4.! с превосходной игрой у черных (Борисенко—Болеславский, XXIII первенство СССР, 1956 г.).

После 8. . .ed 9. ed a6 10. Kf3 черные необоснованно пожертвовали пешку: 10. . .b5 11. cb ab 12. C : b5 Ca6 13. C : a6 Л : a6.

Васюков рекомендует 13. . .К : a6, но и в этом случае давление черных по открытым вертикалям на ферзевом фланге не может компенсировать пожертвованный материал хотя бы ввиду 14. 0—0 с последующим сдвоением ладей по линии «е».

14. 0—0 Фb6 15. Лfe1 Kbd7 16. h3 Лb8 17. Ле2 с значительным перевесом у белых.

Не удалось разрешить дебютные проблемы черным и в партии **Воронков — Симагин:** 6. . .h6 7. Ce3 Kbd7 8. Фd2 Kph7 9. h3! c5.

В случае 9. . .e5 10. d5! черные не могут противопоставить пешечному штурму позиции своего короля, ослабленной ходом h6, контригру на ферзевом фланге.

10. d5 a6 11. Kf3 Ke8 12. 0—0 Kc7 13. a3 Лb8 14. b4! b5 15. cb К : b5 16. К : b5 ab? (Следовало взять ладью a1, хотя и в этом случае после 17. Л : a1 ab 18. C : h6 преимущество у белых) 17. Лab1 c4 18. Kd4 с лучшими шансами у белых.

Заслуживает внимания следующий план игры за черных: 6. . .c5 7. d5 a6 8. a4 e6 9. Фd2 ed 10. ed Ле8 11. Kf3 Cg4.

В немногих партиях, где белые играли g3 и Cg2, черные развивали ферзевого коня на c6.

Интересна идея **Симагина** (белые), который в партии с **Бронштейном,** после 1. d4 Kf6 2. c4 g6 3. g3 Cg7 4. Cg2 0—0 5. Kf3 d6 6. 0—0 Kc6 7. Kc3 Лb8 8. d5 Ka5, неожиданно сыграл 9. b3.

Белые стремятся создать давление по диагонали a1—h8. Тактическое обоснование хода 9. b3 состоит в том, что черные не могут играть 9. . .Ke4 ввиду 10. К : e4 C : a1 11. Cd2.

Далее последовало: 9. . .a6 10. Cb2 b5! (Вновь нехорошо 10. . .Ke4 из-за 11. Kd4!) 11. cb ab 12. Фd4. Грозит как 13. Фa7, так и 13. Фh4 последующим Kg5 и Kce4. 12. . .Cg4, и после 13. Ke4 C : f3 14. C : f3 c5 15. dc К : c6 16. К : f6+ C : f6 17. Фd2 C : b2 18. Ф : b2 Ke5 19. Cg2 b4 черные получили хорошую позицию.

Лившин (белые) в партии с **Ууси** играл 7. Kc3 a6 8. h3 Лb8 9. a3. Этот скромный ход является вступлением к атаке на ферезвом фланге. Ответ 9. . .b5 позволил белым перейти в наступление: 10. d5! Ka5 11. cb ab 12. Kd4 Cd7 13. Фd3. Положение черных трудное: ход 13. . .b4 невозможен, на 13. . .Фc8 последует 14. Kph2 и нелегко защитить пешку b5. Поэтому Ууси сыграл 13. . .Фe8, на что последовало 14. b4 Kc4 15. a4! Теперь конь черных должен покинуть поле c4, после чего давление белых фигур на ферзевом фланге становится угрожающим: 15. . .Ke5 16. Фc2 ba 17. b5!

Через несколько туров позиция с 9. a3 повторилась в партии **Лившин — Бронштейн.** Последовало: 9. . .Ka5! 10. b3 b5 11. cb ab 12. Ce3 Ce6 13. Kd2 Фc8 14. b4 (На 14. Kph2 возможно 14. . .c5) 14. . .Kc4 15. К : c4 C : c4 16. a4 (Теперь этот ход не имеет силы) 16. . .ba 17. Ф : a4 d5 18. Лfb1 e6! 19. Фd1. Теперь, продолжая 19. . .Фb7 с последующим Лa8 и Kf6—d7—b6, черные могли получить равные шансы. Однако они решили добиться бо́льшего, но после 19. . .Ka8 20. Cf4 Kd6 21. C : d6! cd 22. e3 белые получили перевес на ферзевом фланге.

Большой интерес представляет партия **Ууси — Васюков,** где было сыграно 1. d4 Kf6 2. c4 c5 3. d5 e6 4. Kc3 ed 5. cd d6 6. Kf3 g6 7. Kd2 Cg7 8. Kc4 0—0 9. Cf4 Ke8 10. e3.

Новая попытка по сравнению с партиями Борисенко — Таль (Рига, 1955 г.) и Антошин — Таль (XXIII первенство СССР, 1956 г.), где черные добились инициативной позиции после 10. Фd2 C : c3 11. bc b5. Слабее играли черные в партии Борисенко — Полугаевский (XXIII первенство СССР, 1956 г.): 10. Фd2 b6 11. e3 Ca6 12. a4 C : c4 13. C : c4 a6 14. 0—0.

Однако ход 10. e3 позволяет черным начать острую атаку на королевском фланге.

10. . .g5!

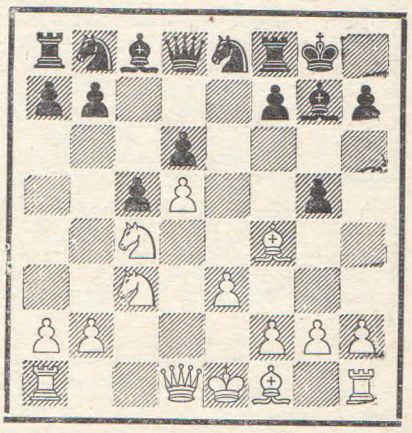

Неожиданно черные начинают пешечную атаку от позиции рокировки. Идея этого острого продолжения состоит в том, что белые будут вынуждены сыграть f4, закрывая слону диагональ h2—b8.

Ближайшие ходы белых вынуждены: 11. Cg3 f5 12. f4 Kd7 13. Ce2 gf 14. ef (Продолжение 14. C : f4 Kdf6 вряд ли может устроить белых) 14. . .Kb6 15. 0—0 К : c4 16. C : c4 Kc7 17. Лe1 (Допускает продвижение b7—b5, но и в случае 17. a4 Фf6 18. Лe1 Cd7 черные имеют хорошую игру) 17. . .b5!

План с 10. . .g7—g5 требует дальнейшей проверки.

По страницам зарубежных шахматных журналов

Настоящий обзор составлен на основе теоретических материалов, опубликованных в следующих журналах: «Československy Šach» (Чехословакия, №№ 1—9), «Magyar Sakkelet» (Венгрия, №№ 1—8), «Revista de Sah» (Румыния, №№ 7—9), «Schach» (ГДР, №№ 14—17), «Jugoslavenski» Šahovski Glasnik (Югославия, №№ 1—5), «Chess Review» (США, №№ 7, 8), «L'Italia Scacchistica» (Италия, № 8). В данном обзоре приняты следующие условные обозначения для этих журналов: «C. S.», «M. S.», «R. de S.», «Sch.», «J. S. G.», «C. R.», «It. S.».

Испанская партия

В зарубежных соревнованиях предпринимаются попытки усилить игру черных в системе 3. . .f5.

После 1. e4 e5 2. Kf3 Kc6 3. Cb5 f5 4. Kc3 Дюкштейн черными против Милича (Загреб, 1955 г.) продолжал 4. . .fe 5. К : e4 Ce7, отказавшись от хода 5. . .d5 (см. «Шахматный бюллетень», № 5 за 1956 г.). Далее было: 6. d4 ed 7. 0—0 d5 8. Keg5! Фd6 9. Ф : d4 Cf6 10. Фa4 Ke7 11. Cf4 с преимуществом у белых.

В партии Милич — Марич (чемпионат Югославии, 1956 г.) было сыграно 4. . .Kf6 5. ef Cc5 6. 0—0 0—0 7. К : e5 Kd4, и после 8. Kf3 c6 9. К : d4 C : d4 10. Cd3! Cb6 11. b3 d5 12. Ca3 черные остались без двух пешек.

В варианте 4. Kc3 актуальным является продолжение 4. . .Kd4, успешно применяемое болгарским мастером Миневым.

В случае 5. Ca4 c6 6. 0—0 d6 7. ef C : f5 8. К : d4 ed 9. Лe1+ Kpd7! 10. Фf3 Ka6 (Сабо — Минев, XI Олимпиада, 1954 г.) или 6. ef Фa5 7. 0—0 d6 8. b4 Ф : b4 9. Лb1 Фa5 10. Ca3 Kh6 (Милич — Минев, Загреб, 1955 г.) у черных хорошая игра («J. S. G.»).

На наш взгляд, белым следует играть 5. Cc4!, получая после 5. . .c6 6. 0—0 К : f3+ 7. Ф : f3

Фf6 8. d4 ed 9. e5 сильную атаку, что имело место еще в партии Боголюбов — Рети (Стокгольм, 1919 г.).

В партии Флориан — Енеи (Будапешт, 1955 г.) белые избрали спокойный ход 4. d3. Далее было: 4...d6 5. 0—0 Кf6 (Флориан рекомендует 5...fe!) 6. ef! Cd7 (Если 6...С:f5, то 7. d4! e4 8. d5!) 7. d4! К:d4 8. К:d4 ed 9. С:d7+ Ф:d7 10. Ф:d4 Ф:f5 11. Ле1+ Се7 12. Cd2 (12. Фе3? 0—0) 12... Фd7 13. Фе3 с лучшей игрой у белых («М. S.»).

Следует отметить партию Матанович — Лукич (чемпионат Югославии, 1956 г.), развивавшуюся аналогично встрече Поляк — Эстрин (см. «Шахматы в СССР» № 3 за 1954 г.): 1. e4 e5 2. Кf3 Кс6 3. Cb5 a6 4. Ca4 Кf6 5. Фе2 b5 6. Cb3 Се7 7. a4 b4 8. a5 0—0 9. 0—0 d5! В этом положении Матанович сыграл 10. d3 Cg4 11. Се3, но все же после 11...de 12. de Кd4 13. С:d4 С:f3 14. Ф:f3 Ф:d4 15. c3 bc 16. Ла4 Фа7! 17. Ф:c3 Сс5 18. Фс2 Cd4 белым пришлось бороться с трудностями («J. S. G.»).

Защита двух коней

После ходов 1. e4 e5 2. Кf3 Кс6 3. Сс4 Кf6 4. d4 ed 5. 0—0 К:e4 6. Ле1 d5 7. С:d5 Ф:d5 8. Кс3 Фа5 9. К:e4 Се6 10. Cd2 Cb4 создается следующая позиция:

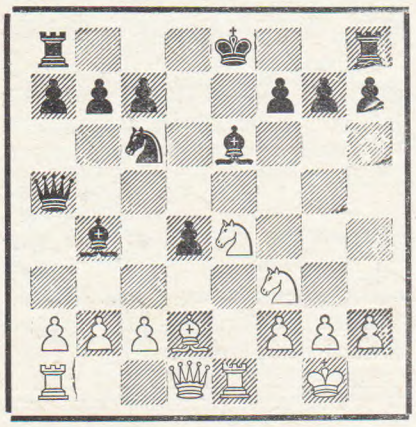

Керес и Пахман в своих руководствах рассматривают здесь лишь продолжение 11. С:b4 Ф:b4, справедливо оценивая его в пользу черных. В венгерском и чехословацком журналах подвергается исследованию любопытное продолжение 11. К:d4! К:d4 12. c3, лишь недавно вошедшее в турнирную практику. Следует отметить, что болгарский журнал «Шахматна мисъл» посвятил этому варианту обстоятельную статью.

Приводим в качестве иллюстрации несколько партий.

Ван Остервик-Брюин — Ван Дейк (Голландия, 1949 г.): 12... 0—0 13. cb Фf5 14. Лс1 Кс6 15. Лс5 Фg4 16. Ф:g4 С:g4 17. Лg5 Се6 18. Сс3! f6 19. К:f6+ Крf7 20. Кd5 и белые выиграли.

Погач — Недьеши (Чемпионат Венгрии, 1952 г.): 12...Се7 13. cd Фd5! (Нехорошо 13...Cb4 из-за 14. d5! С:d2 15. de!) 14. Лс1 c6 15. Cg5 С:g5 16. Лс5 Фd7 17. Л:g5 0—0—0 18. Кс5 Ф:d4 19. Ф:d4 Л:d4 20. К:e6 fe 21. Л:g7, и шансы белых предпочтительнее.

Шефц — Альстер (Чемпионат Чехословакии, 1955 г.): 14. Cb4 С:b4 15. Фа4+ Фс6 16. Ф:b4 0—0—0 17. Лас1 (Слабее было сыграно в партии Шефц — Ежек: 17. Кс3 Фb6 18. Ф:b6 ab 19. Лаd1 c6 20. h3 Лd7 21. Ле2 Лhd8 22. Леd2 с инициативой у черных). 17...Фb6 18. Фс3 Л:d4 19. Кс5 Лhd8 20. К:e6 fe 21. Л:e6 с равной игрой.

Русская партия

В матчевой партии Пильник — Олафсон (Рейкьявик, 1955 г.), после 1. e4 e5 2. Кf3 Кf6 3. К:e5 d6 4. Кf3 К:e4 5. d4 d5 6. Cd3 Се7 7. 0—0 0—0 8. Ле1 черные, вместо обычных продолжений 8...Сf5 или 8...f5, позволяющих белым с выгодой играть 9. c4, ответили 8...Кd6.

Этот ход существенно усиливает игру черных, получивших после 9. Кс3 c6 10. Сf4 Cg4 11. h3 Ch5 12. Ch2 f5 13. Ке2 g5! 14. Кg3 Cg6 отличную позицию.

Венская партия

Немецкий теоретик Рюстер на страницах журнала «Sch.» анализирует вариант 1. e4 e5 2. Кс3 Кf6 3. Сс4 К:e4 4. Фh5 Кd6 5. Cb3 Кс6 6. Кb5 g6 7. Фf3 f5 8. Фd5 Фе7 9. К:c7+ Крd8 10. К:a8 b6.

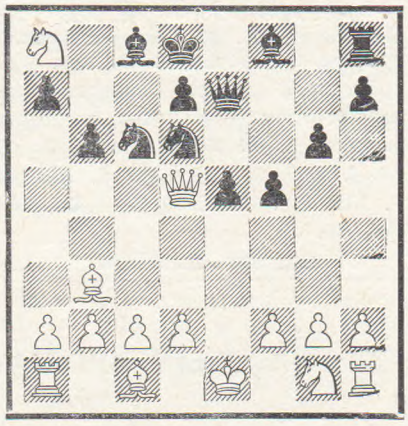

Рюстер рекомендует за белых продолжение 11. Кf3 Cb7 (Не 11... e4 12. Кd4 Кb4 ввиду 13. Ке6+! de 14. Фd4) 12. d4 К:d4 13. Cg5 К:f3+ 14. Ф:f3 Ф:g5 15. Cd5 e4 16. Фb3, рассматривая далее 16...Ch6 17. 0—0 или 16...С:d5 17. Ф:d5 Ф:g2 18. 0—0—0 и т. д.

С этой оценкой согласиться нельзя. На 16. Фb3 черным следует играть 16...Са6! Партия Чернышев — Бразильский (Москва, 1955 г.) продолжалась: 17. c4 Ф:g2 18. 0—0—0 Ф:f2, и у черных три пешки за качество и сильная атака.

Хорошо и сразу 15...Са6 16. Фс3 Кb5 17. Фс4 (17. Ф:e5 Cb4+ 18. Крf1 Кd6+! 19. Крg1 Ле8) 17...Сс5 18. 0—0 Кс7 19. Фb3 С:f1 20. Л:f1 Фd2 21. К:c7 Кр:c7 22. c4 Ле8 23. a3 e4! с перевесом у черных (Чернышев — Нейштадт, Москва, 1956 г.).

Королевский гамбит

В варианте 1. e4 e5 2. f4 ef 3. Кf3 Се7 4. Сс4 Кf6 5. e5 Кg4 6. 0—0 Кс6 7. d4 d5 8. ed С:d6 белым, как известно, ничего не дает 9. Кс3 ввиду 9...0—0 10. Ке2 Ке3 11. С:e3 fe 12. a3 Фf6! с преимуществом у черных (Керес — Алаторцев, XXIII первенство СССР, 1950 г.). Поэтому Керес рекомендовал 9. Ле1+ Ке7 10. h3 Кf6 11. Ке5, полагая, что за пожертвованную пешку черные получают достаточную компенсацию. Однако в партии Биммер—Махатшек (Международный турнир по переписке) вместо 9...Ке7 черные ответили 9...Крf8! и после 10. Кс3 Сf5 11. h3 h5! 12. Cd3 С:d3 13. Ф:d3 g5 получили преимущество.

Наряду с 6. 0—0, недостаточно и 6. d4 ввиду 6...d5 и если 7. Cb3, то 7...Ch4+ 8. Крf1 b6 с угрозой Са6+, как было в партии Крамер — Эйве (Матч, 1941 г.). Или 7. Cd3 Ch4+ 8. Кре2 Кf2! 9. Фе1 К:d3 10. Ф:h4 К:c1+ 11. Л:c1 Ф:h4 12. К:h4 Кс6! 13. c3 0—0 14. Крf2 f6 с лишней пешкой и лучшей позицией у черных (Лутиков — Эстрин, Ленинград, 1951 г.).

В качестве усиления игры за белых предлагалось 6. Кс3, что оправдало себя в партии Вишняцкий — Голдин (Москва, 1951 г.): 6... Ch4+ 7. Крf1 0—0 8. d4 d6 9. g3! с сильной атакой («Sch.»).

Однако ответ 6...d6! позволяет черным и в этом случае добиться хорошей игры.

Сицилианская защита

В зарубежных турнирах довольно часто применяется атака Созина. К следующей позиции пришла партия Радович—Шута (Буштени, 1956 г.): 1. e4 c5 2. Кf3 Кс6 3. d4 cd 4. К:d4 Кf6 5. Кс3 d6 6. Сс4 e6 7. Се3 Се7 8. 0—0 0—0 9. Cb3 Cd7 10. f4 К:d4 11. С:d4 Сс6 12. Фе2 b5.

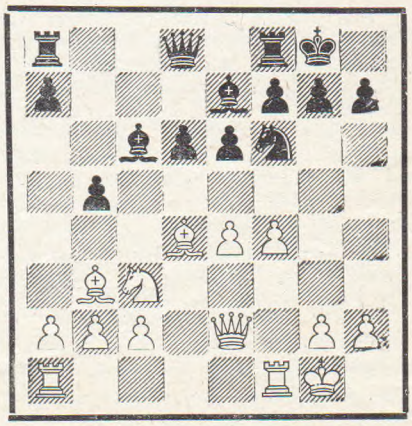

Белые предложили любопытную жертву фигуры: 13. f5 b4 14. fe bc 15. ef+ Крh8 16. Лf4 cb 17. С:b2. Теперь лучшей защитой было 17...d5, черные же сыграли 17...Са4 и после 18. e5! (18. С:а4 Фb6+) 18...С:b3 19. ef С:f6 20. С:f6 gf 21. ab Л:f7 22. Фf2 белые получили хорошую позицию.

Встречи Рагозин — Пильник и Баланел — Пильник (Марианске-Лазне — Прага, 1956 г.) протекали аналогично трем известным «партиям—близнецам» из турнира в Гетеборге 1955 г.: 1. e4 c5 2. Кf3 d6 3. d4 cd 4. К:d4 Кf6 5. Кс3 а6 6. Сg5 e6 7. f4 Се7 8. Фf3 h6 9. Сh4 g5 10. fg. Здесь Пильник отказался от продолжения 10...Кfd7 и пожертвовал пешку, стремясь овладеть пунктом e5. Как известно, Пильник так уже играл в матче с Олафсоном (Рейкьявик, 1955 г.).

Однако после 10...hg 11. С:g5 Кbd7 12. Сd3 (Заслуживает внимания также 12. 0—0—0. В партии Олафсон — Пильник белые продолжали недостаточно энергично: 12. Се3 Ке5 13. Фе2, и черные путем 13...b5 14. 0—0—0 b4 отыграли пешку и получили контригру). 12...Ке5 13. Фе2 белые получили явное преимущество.

Рагозин — Пильник: 13...Сd7 14. Кf3 Кh5 15. С:е7 Ф:е7 16. 0—0—0 Сс6 17. Фе3!

Баланел — Пильник: 13...Кh5 14. С:е7 Ф:е7 15. 0—0—0 Фg5+ 16. Крb1 Сd7 17. Кf3 Фg7 18. Фе3! Теперь нельзя, конечно, 18... Ф:g2? ввиду 19. К:е5 de 20. Лdg1, и черные теряют ферзя.

Интерес представляет начало партии Чокылтя — Томович (Паланка, 1956 г.): 1. e4 c5 2. Кf3 d6 3. d4 cd 4. К:d4 Кf6 5. Кс3 g6 6. f4 Сg7 7. e5 Кh5!? 8. Сb5+ Сd7 9. e6 (Нельзя, разумеется, 9. g4 из-за 9...К:f4 10. С:f4 de, но заслуживало внимания 9. ed) 9... fe 10. К:е6 С:с3+ 11. bc Фа5 12. С:d7+ и после неожиданного ответа 12...Кр:d7! белые оказались перед серьезными затруднениями («R. de S.»).

Вариант дракона встретился также в партии Павей — Сейдмен (Нью-Йорк, 1956 г.), в которой белые после 1. e4 c5 2. Кf3 d6 3. d4 cd 4. К:d4 Кf6 5. Кс3 g6 6. Се2 Сg7 7. 0—0 Кс6 8. Се3 0—0 9. Кb3 Се6 10. f4 Фс8 применили ход 11. Фе1, успешно выдержавший испытание во встрече Рагозин — Вересов (Москва, 1945 г.).

Павей продолжал 11...d5 и после 12. e5 Ке4 13. К:е4 de 14. Кс5 белые получили преимущество («С. R.»).

Заслуживает, однако, внимания 11...Лd8 12. Лd1 Сg4 13. h3 С:е2 14. Ф:е2 Лb8! 15. a4 b6 с примерно равной игрой, как было в партии Эстрин — Лисицын (Ленинград, 1955 г.).

Вновь подтвердилась выгодность для белых варианта 1. e4 c5 2. Кf3 d6 3. d4 cd 4. К:d4 Кf6 5. Кс3 а6 6. Сg5 Кbd7 7. Сс4! В ответ на 7...h6 белым лучше всего продолжать 8. Се3!, после чего черным опасно рокировать в короткую сторону (Слабее 8. Сh4 g6 9. f3 Сg7 10. Фd2 Фс7 с обоюдными шансами, Граттер — Ежек, Прага, 1956 г.).

В партии Пильник — Ежек (Марианске-Лазне — Прага, 1956 г.) белые после 8. Се3! g6 9. f3 Сg7 10. Фd2 Фс7 11. Сd3 b6 12. 0—0 Сb7 13. Кde2 получили лучшие шансы («С. S.»).

Попутно отметим, что Петросян против Васильчука (Москва, 1956 г.) отказался от фианкетирования королевского слона, но после 9...Фс7 10. Сb3! Кс5 11. Фd2 е6 12. 0—0 Сd7 13. а4 Лс8 14. Лаd1 g5 15. Кde2 Се7 16. f4 Сс6 17. Кg3 белые получили сильную атаку.

В системе Раузера 1. e4 c5 2. Кf3 Кс6 3. d4 cd 4. К:d4 Кf6 5. Кс6 d6 6. Сg5 продолжает испытываться ход Бондаревского 6... g6, впервые примененный им в матче СССР — Польша (1955 г.) против Громека.

В партии Милич — Громек (Крыница, 1956 г.) было сыграно: 7. С:f6 ef 8. Сс4! Сg7 9. Кdb5 0—0 10. Ф:d6! f5.

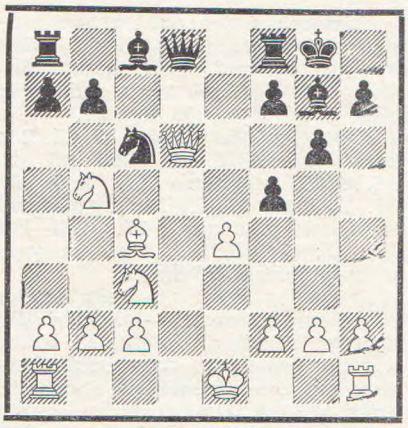

Эту позицию (возникшую также в партии Громек — Бондаревский, правда при положении слона на е2) Щербаков (см. «Шахматный бюллетень № 8 за 1956 г.) оценивает в пользу черных.

Однако Милич существенно усилил игру белых путем 11. 0—0—0! Партия развивалась: 11...Ф:d6 12. К:d6 С:с3 13. bc fe 14. К:е4 Лb8 15. Лhe1 Ка5 16. Сb3 b6 17. f3 Крg7 18. Кd6!, и белые выиграли.

Милич указывает, что нехорошо и 11...Фg5+ ввиду 12. f4 Ф:g2 13. e5 и рекомендует продолжение 11...Фа5 12. Фс7 Фb4 13. Кd6 С:с3 (Если 13...Се5, то 14. С:f7+ Крh8 15. Сb3, а на 13...Се6 лучше всего, на наш взгляд, 14. а3! Фс5 15. С:е6 fe 16. К:b7 Фс4 17. Кd6 Фс5 18. Ка4 с решающим перевесом у белых) 14. bc Фа3+ 15. Крb1 Се6. («J. S. G.»). Все же этот вариант спорен, так как вместо 14. bc? белые должны играть 14. С:f7+ Крh8 15. bc с явным преимуществом.

Французская защита

Итальянский теоретик Поррека подробно анализирует следующий вариант, получивший в советской литературе название «ленинградской» защиты: 1. e4 e6 2. d4 d5 3. Кd2 Кf6 4. e5 Кfd7 5. Сd3 c5 6. c3 Кс6 7. Ке2 cd 8. cd Кb6.

После 9. 0—0 Сd7 10. f4 g6 черные, по мнению Поррека, добиваются преимущества, что он иллюстрирует следующими партиями:

Черняк — Поррека (Белград, 1954 г.): 11. Лf3 a5 12. g4 a4 13. Лh3 (13. a3 К:d4!) 13...Кb4 14. Сb1 Кс4 15. Кf1 Фb6 16. Крh1 a3 17. b3 Кb2 18. Фе1 Сb5.

Яношевич — Поррека (Белград, 1954 г.): 11. a3 a5 12. Кf3 h5 13. Се3! a4 14. Сf2 Ка5 15. Сh4 Се7 16. Фе1 Кbс4 17. Фg3 Кd2!

Паскуа — Кастальди: 11. Кf3 Кb4 12. Сb1 Сb5 13. a3 Кс6 14. Сd3 С:d3 15. Ф:d3 h5 16. Крh1 Се7 («Jt. S.»).

Во всех этих партиях борьба сложилась благоприятно для черных главным образом потому, что белые играли 10. f4. Вместо этого им следовало продолжать 10. a3 a5 11. b3 a4 12. b4 Лс8 13. Сb2 Се7 14. Кg3 g6 15. Лс1 (Кобленц — Равинский, Ленинград, 1949 г.) или 10. Кf3 Се7 11. Кf4 a5 12. Кh5! g5 13. Кf6+ С:f6 14. ef Ф:f6 15. Сg5 Фg7 16. Фb3 (Мясоедов — Фурман, Ленинград, 1949 г.), в обоих случаях получая преимущество.

После ходов 1. e4 e6 2. d4 d5 3. Кс3 Сb4 4. a3 С:с3+ 5. bc de 6. Фg4 Кf6 7. Ф:g7 Лg8 8. Фh6 c5 9. Ке2 Лg6 10. Фе3 Кс6 11. dc создается позиция, встретившаяся в 7-й партии матча Смыслов — Ботвинник.

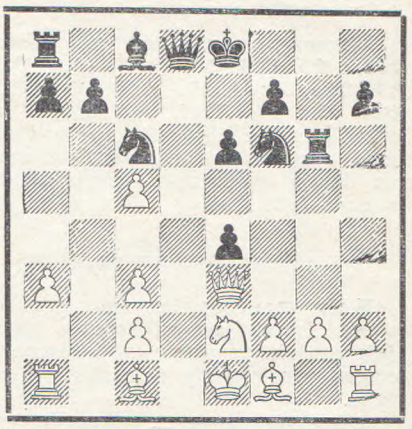

Ботвинник, как известно, продолжал 11...Кg4 и после 12. Ф:е4 Фd1+ 13. Кр:d1 К:f2+ 14. Кре1 К:е4 15. Кf4! Лg8 16. Сd3 оказался перед затруднениями.

Рекомендованный Ботвинником ход 11...Фа5 был подвергнут проверке в партии З. Болеславский — Ульман (Крыница, 1956 г.): 12.

Cd2 Cd7 13. c4 Kg4 14. Фc3 (14. C:a5 K:e3 15. fe K:a5 16. Kc3 f5 также дает перевес черным) 14... Ф:c5 15. h3 Ф:f2+ 16. Kpd1 Kge5, и черные получили преимущество.

В партии Стернер — Ульман (Дрезден, 1956 г.) был применен вариант Кондратьева: 1. e4 e6 2. d4 d5 3. Kc3 Cb4 4. Cd3 c5 5. ed Ф:d5 6. Cd2! C:c3 7. C:c3 cd 8. C:d4 Ф:g2.

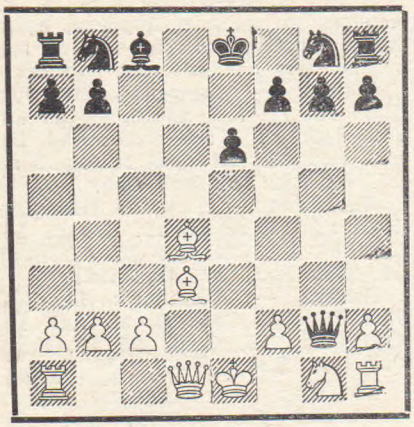

Белые продолжали далее: 9. Фf3 Ф:f3 10. K:f3 f6 11. Лg1 Kpf7 12. 0—0—0 Kh6 13. Kd2 Kc6 14. Cc5 и после 14...Kf5 15. Kc4 g5 16. Ce4 Лb8 17. Kd6+ K:d6 18. Л:d6 черным пришлось возвратить пешку, оставаясь с худшей партией («R. de S.»).

Вместо обычного 9. Фf3 известный интерес представляет ход 9. Фd2!, встретившийся в партии Хандель—Баумбах.

Теперь на 9...Ф:h1 возможно как 10. f3 Kc6 11. 0—0—0!, выключая черного ферзя из игры (11...K:d4 12. Cb5+ Kpf8 13. Ф:d4 Cd7 14. Фc5+), так и сразу 10. 0—0—0 Фg2 11. Cb5+ с опасными угрозами.

Упомянутая партия продолжалась: 9...Kc6 10. 0—0—0! Cd7 11. Ke2 K:d4 12. K:d4 Фd5 13. Kb3 Ke7 14. Лhg1 Kg6 15. f4, и при наличии ферзей, по сравнению с обычными вариантами, атака белых значительно выигрывает в силе («C. R.»).

Защита Алехина

Некоторые зарубежные шахматисты отстаивают за черных план флангового развития королевского слона, что, однако, вряд ли оправдано.

В партии Купер — Шмид (Швейцария, 1956 г.) белые после 1. e4 Kf6 2. e5 Kd5 3. c4 Kb6 4. d4 d6 5. f4 g6 6. Kc3 Cg7 7. Ce3 0—0 8. Kf3 de 9. de! Kc6 10. c5! Kd7 11. Cc4 добились явного преобладания в центре.

Иным путем добился активной позиции Рагозин против Шефца (Марианске-Лазне — Прага, 1956 г.): 5. ed ed 6. Kc3 g6 7. Kf3 Cg7 8. Cg5 f6 9. Ce3 c6 10. a4 Cg4 11. a5 Kc8 12. Фb3 Фc7 13. Ce2 («Sch.»).

Ферзевый гамбит и славянская защита

Важное усиление применил Глигорич в партии с Рабаром (Чемпионат Югославии, 1956 г.). После ходов 1. d4 Kf6 2. c4 e6 3. Kc3 d5 4. Kf3 Ce7 5. Cg5 0—0 6. e3 Kbd7 7. Лc1 c6 8. Cd3 dc 9. C:c4 Kd5 10. C:e7 Ф:e7 11. 0—0 K:c3 12. Л:c3 e5 13. Фc2 ed 14. ed Kb6 создается следующая известная позиция.

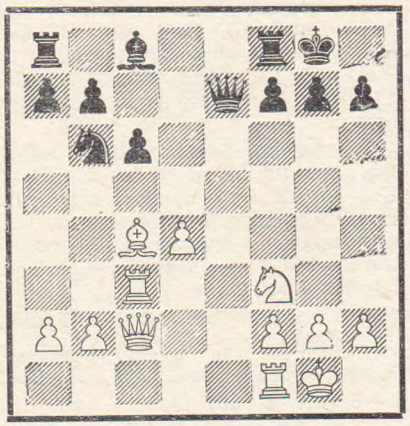

Пахман в своем руководстве рассматривает здесь лишь 15. Лe1, на что может последовать 15... Фd8 16. Cb3 Kd5 17. C:d5 Ф:d5 с лучшей игрой у черных.

Глигорич продолжал 15. Лe3! и после 15...Фd8 16. Cb3 h6 (На 16...Kd5 возможно 17. Лe5 Kf4 18. Kg5 g6 19. Лfe1 с прекрасной позицией у белых) 17. Фc5 Kd5 18. C:d5 cd 19. Лfe1 получил преимущество («Sch.»).

Гамбит Шара-Геннига встретился в партии Клюгер — Хонфи (Будапешт, 1956 г.). Черные оригинально разыграли это острое начало и стремительным продвижением пешки «g» добились активной позиции: 1. d4 d5 2. c4 e6 3. Kc3 c5 4. cd cd 5. Ф:d4 Kc6 6. Фd1 ed 7. Ф:d5 Cd7 8. Kf3 Kf6 9. Фd1 Cc5 10. e3 Фe7 11. Ce2 0—0—0 12. 0—0 g5! 13. Kd4 g4! («M. S.»).

В славянской защите, после 1. d4 d5 2. c4 c6 3. Kf3 Kf6 4. Kc3 dc 5. e4 b5 6. e5 Kd5 7. a4 Cf5, Хайтун против Барца (Чемпионат Венгрии, 1955 г.) применил ход 8. Kh4, что после 8...K:c3 9. bc Ce6 10. f4 Cd5 11. Kf5 Kd7 12. Ke3 Kb6 13. ab cb 14. Ce2 e6 15. 0—0 позволило белым получить опасную инициативу.

Защита Нимцовича

Большой интерес представляет своеобразная трактовка черными защиты Нимцовича, встретившаяся в партиях турнира в Крынице 1956 г.

После 1. d4 Kf6 2. c4 e6 3. Kc3 Cb4 4. e3 черные продолжали 4... c6 5. Cd3 d6, стремясь провести e6—e5 и сохранить за собой возможность отступления слона на c7.

Партия Ульман — Пуц продолжалась: 6. Ke2 e5 7. 0—0 0—0 8. a3 Ca5 9. Фc2 Лe8 10. b4 Cc7 11. Cb2 Kbd7 12. Kg3 g6 13. Лae1 Фe7 14. Лe2 h5 15. f3 Kf8 с полноправной игрой у черных.

В партии Вукович — Пуц было сыграно: 6. Kf3 e5! 7. Фc2 (На 7. de de 8. K:e5 последовало бы 8...C:c3+ 9. bc Фa5 10. f4 Kbd7! 11. K:d7 Ф:c3+ с преимуществом у черных) 7...Фe7 8. de de 9. Cd2 Kbd7 10. Cf5 g6 11. Ch3 0—0 12. 0—0 Лe8, и у черных отличная позиция («J. S. G.»).

В наиболее часто встречающемся варианте защиты Нимцовича, после 1. d4 Kf6 2. c4 e6 3. Kc3 Cb4 4. e3 0—0 5. Kf3 d5 6. Cd3 c5 7. 0—0 Kc6 8. a3 C:c3 9. bc dc 10. C:c4 Фc7, Ниемеле применил против Стернера (Матч Хельсинки — Стокгольм, Стокгольм, 1956 г.) любопытную жертву пешки 11. e4!? Далее последовало: 11...K:e4 12. Cd3 K:c3 (Заслуживает внимания 12...f5) 13. C:h7+ Kp:h7 14. Kg5+ Kpg6 (В случае 14...Kpg8? 15. Фh5 Лd8 16. Фh7+ Kpf8 17. Фh8+ Kpe7 18. Ф:g7 Лf8 19. Kh7 черные попадали под опасную атаку) 15. Фd3+ f5 16. Ф:c3 K:d4 17. Лe1 e5 18. f4! e4 19. Фg3 Kph6 20. K:e4! Фe7 (20...fe 21. f5+) 21. Kc3 Ce6 22. Cb2 Фd7 23. Лe5 Лac8 24. Лae1, и за пожертвованную пешку у белых очень активная позиция.

Староиндийская защита

Интерес представляет партия Ивков—Глигорич. (Чемпионат Югославии, 1956 г.), в которой белые отказались от продвижения c2—c4: 1. d4 Kf6 2. Kf3 g6 3. g3 Cg7 4. Cg2 0—0 5. 0—0 d6 6. Kc3 Kbd7 7. e4 e5 8. Лe1 Лe8 9. h3 c6 10. Ce3 (В. Вукович рекомендует 10. Cg5 h6 11. Ce3 и если 11...b5, то 12. a3 Cb7 13. Фd2 Kph7 14. Лad1, выигрывая важный темп для развития фигур) 10...b5! 11. a3 Cb7 12. Фd2 a5 13. de de 14. Ch6 b4 15. C:g7 Kp:g7 16. Kd1 Kc5, и черные получили хорошую игру.

Продолжает подвергаться исследованию система Земиша.

После 1. d4 Kf6 2. c4 g6 3. Kc3 Cg7 4. e4 d6 5. f3 0—0 6. Ce3 e5 7. d5 Kh5 8. Фd2 f5 9. ef gf 10. 0—0—0 были испытаны следующие возможности:

Падевский — Дитман (Эрфурт, 1955 г.): 10...Kd7 11. Cd3 Kc5 12. Cc2 a6 13. Kge2 b5 14. Лhg1 bc 15. g4 Kd3+ 16. C:d3 cd 17. Ф:d3 с атакой у белых.

Падевский — Ульман (Эрфурт, 1955 г.): 10...a6 11. Kpb1 (Потеря времени) 11...Kd7 12. Cd3 Kc5 13. Cc2 Лb8 14. Kge2 b5 15. cb ab 16. Kc1 b4 17. Kэe2 Cd7, и черные получили хорошую позицию на ферзевом фланге («C. S.»).

Обзор составил **Я. Эстрин.**

Отдел партий

Первенство Москвы, 1956 г.

№ 1. Испанская партия

СИМАГИН — ВАСИЛЬЧУК

1. e4 e5 2. Kf3 Kc6 3. Cb5 a6 4. Ca4 Kf6 5. 0—0 Ce7 6. Ле1 b5 7. Cb3 0—0 8. c3 d6 9. h3 Ka5 10. Cc2 c5 11. d4 Фc7 12. Kbd2 Kc6 13. de de 14. Kh2 Ce6 15. Kf1 Лad8 16. Фf3 Cc4 17. g4 C:f1 18. K:f1 Фc8 19. Ke3 Фe6 20. a4 b4 21. a5 Ka7 22. g5 Ke8 23. Kd5 c4 24. Ca4 Kd6 25. Фg4 f5 26. gf Ф:g4+ 27. hg C:f6 28. g5 K:e4 29. K:f6+ K:f6 30. gf gf 31. Ce3 bc 32. C:a7 cb 33. Лb1 c3 34. Cc5 Лf7 35. Cb3 Лdc8 36. Ce3 Лb8 37. C:f7+ Kp:f7 38. Ле2 Лb4 39. Cc1 bcK 40. Л:c1. **Черные сдались.**

№ 2. Испанская партия

ВАСЮКОВ — ВАСИЛЬЧУК

1. e4 e5 2. Kf3 Kc6 3. Cb5 a6 4. Ca4 Kf6 5. 0—0 Ce7 6. Ле1 b5 7. Cb3 0—0 8. d3 d6 9. c3 Ka5 10. Cc2 c5 11. Kbd2 Kc6 12. Kf1 Ле8 13. Ke3 Cf8 14. Фe2 Ke7 15. h3 Kg6 16. Kh2 d5 17. Khg4 K:g4 18. hg d4 19. Kd5 Ke7 20. Cg5 Фd6 21. C:e7 C:e7 22. Cb3 Ce6 23. g3 Лac8 24. a4 dc 25. bc c4 26. dc bc 27. C:c4 C:g4 28. Ф:g4 Л:c4 29. Фf3 Cd8 30. Лeb1 Фc6 31. Лb4 Ca5 32. Лb8 Фe6 33. Лbb1 h6 34. Фf5 Cd8 35. Ф:e6 fe 36. Ke3 Л:e4 37. Лd1 Л:a4 38. c4. **Черные сдались.**

№ 3. Испанская партия

БРОНШТЕЙН — УУСИ

1. e4 e5 2. Kf3 Kc6 3. Cb5 a6 4. Ca4 Kf6 5. 0—0 Ce7 6. Ле1 b5 7. Cb3 d6 8. c3 0—0 9. h3 Ka5 10. Cc2 c5 11. d4 Фc7 12. Kbd2 Cd7 13. Kf1 Лfe8 14. Kg3 g6 15. Ch6 Kc4 16. b3 Ka3 17. Cd3 cd 18. cd b4 19. Лc1 Фb8 20. Фd2 Kb5 21. Cc4 Ka3 22. Cd5 K:d5 23. ed f6 24. de de 25. Ke4 Cf5 26. d6 C:e4 27. de C:f3 28. Фd7 Kpf7 29. gf Фb5 30. Лc6 Л:e7.

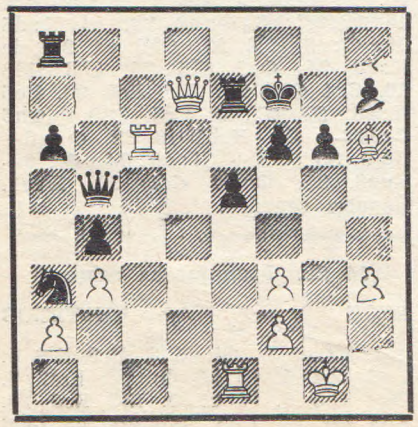

31. Л:f6+ Kp:f6 32. Cg5+ Kp:g5 33. Ф:e7+. **Черные сдались.**

№ 4. Испанская партия

ВАСИЛЬЧУК — ЭСТРИН

1. e4 e5 2. Kf3 Kc6 3. Cb5 a6 4. Ca4 Kf6 5. 0—0 b5 6. Cb3 d6 7. c3 Ce7 8. Ле1 0—0 9. h3 a5 10. d4 ed 11. cd a4 12. Cc2 Kb4 13. d5 c5 14. dc Фb6 15. a3 K:c2 16. Ф:c2 Лa6 17. Kc3 Ф:c6 18. Kd4 Фc4 19. Kc:b5 Ф:c2 20. K:c2 Cb7 21. Kc3 Cd8 22. Kb4 Лa5 23. Cf4 d5 24. ed K:d5 25. Kb:d5 C:d5 26. Cd6. **Черные сдались.**

№ 5. Испанская партия

УУСИ — АНТОШИН

1. e4 e5 2. Kf3 Kc6 3. Cb5 a6 4. Ca4 Kf6 5. 0—0 Ce7 6. Ле1 b5 7. Cb3 d6 8. c3 0—0 9. h3 Kd7 10. d4 Kb6 11. Kbd2 ed 12. cd d5 13. e5 Kb4 14. Kf1 Cf5 15. Kg3 Cg6 16. a3 Kd3 17. Ле3 K:c1 18. Л:c1 Kc4 19. Ле2 c5 20. Ca2 Фb6 21. Cb1 C:b1 22. Л:b1 Лad8 23. Kf5 Лf:e8 24. K:e7+ Л:e7 25. dc Ф:c5 26. Фd3 h6 27. Лbd1 d4 28. Лc2 Фd5 29. Ф:d4 Ф:d4 30. Л:d4 Л:d4 31. K:d4 Л:e5 32. a4 Лd5 33. ab. **Ничья.**

№ 6. Испанская партия

ЧИСТЯКОВ — ВАСИЛЬЧУК

1. e4 e5 2. Kf3 Kc6 3. Cb5 a6 4. Ca4 Kf6 5. 0—0 Ce7 6. Фe2 b5 7. Cb3 d6 8. a4 Cg4 9. c3 0—0 10. h3 Ka5 11. C:f7+ Л:f7 12. hg Kb3 13. Лa3 K:c1 14. Л:c1 K:g4 15. ab ab 16. d4 Лb8 17. Лd1 Фc8 18. Лa7 Фe6 19. Kbd2 c6 20. Лa6 Фc8 21. Лda1 Cd8 22. Kf1 Cb6 23. Ke3 g6 24. Kg5 K:e3 25. K:f7 Kc4 26. Kh6+ Kpg7 27. b3 Ca5 28. Лa7+ Лb7 29. Л:b7+ Ф:b7 30. Kg4 C:c3 31. Фf3. **Черные сдались.**

№ 7. Испанская партия

БРОНШТЕЙН — АНТОШИН

1. e4 e5 2. Kf3 Kc6 3. Cb5 a6 4. Ca4 Kf6 5. 0—0 Ce7 6. d4 ed 7. e5 Ke4 8. K:d4 0—0 9. Kf5 d5 10. K:e7+ K:e7 11. c3 Kc5 12. Cc2 Cf5 13. C:f5 K:f5 14. Фf3 Ke7 15. Фe3 Ke6 16. f4 g6 17. g4 d4 18. Фe4 Kc5 19. Ф:d4 Ф:d4+ 20. cd Ke6 21. Kc3 K:d4 22. Ce3. **Ничья.**

№ 8. Испанская партия

ЛИВШИН — ХАСИН

1. e4 e5 2. Kf3 Kc6 3. Cb5 a6 4. Ca4 Kf6 5. 0—0 K:e4 6. d4 b5 7. Cb3 d5 8. de Ce6 9. c3 Cc5 10. Kbd2 0—0 11. Cc2 K:f2 12. Л:f2 f6 13. ef Ф:f6 14. Фf1 Лae8 15. Kph1 C:f2 16. Ф:f2 Cg4 17. Cb3 Фd6 18. Фg3 Ke5 19. Ke4 Фd7 20. Cf4 Kd3 21. C:c7 Л:e4 22. Cd6 Лff5 23. Kd4 Kf2+ 24. Kpg1 Фe8 25. Лf1 Лe1 26. Cf4 Л:f1+ 27. Kp:f1 Фe4 28. Cc2 Kd3 29. K:f5 Фe2+ 30. Kpg1 Ф:c2 31. Kh6+ Kph8 32. h3 gh 33. C:h6 Фd1+ 34. Kph2 Kpg8 35. Фd6 Kpf7 36. hg Ф:g4 37. Ф:d5+ Фe6 38. Фf3+ Kpg6 39. Ф:d3+ Kp:h6 40. Фh3+ Ф:h3+ 41. Kp:h3 Kpg6 42. Kpg3 Kpf6 43. Kpf3 Kpe5 44. b3. **Черные сдались.**

№ 9. Испанская партия

ХАСИН — УУСИ

1. e4 e5 2. Kf3 Kc6 3. Cb5 a6 4. Ca4 d6 5. c3 Cd7 6. d4 Kf6 7. 0—0 Ce7 8. Ле1 0—0 9. Kbd2 ed 10. cd Kb4 11. C:d7 Ф:d7 12. Kf1 d5 13. Ke5 Фe6 14. a3 Kc6 15. K:c6 Ф:c6 16. e5 Ke8 17. Ke3 g6 18. Cd2 Лd8 19. Лc1 Фb6 20. Cc3 Лd7 21. Фd2 f5 22. e6 Лd8 23. Ca5 Ф:e6 24. Kg4 Фd7 25. Ke5 Фc8 26. K:g6 hg 27. Л:e7 Лf7 28. Лce1 Л:e7 29. Л:e7 Лd7 30. Лe5 Kg7 31. Фg5 b6 32. Cd2 Kpf7 33. h4 Фh8 34. Cb4 Ke6 35. Л:e6 Kp:e6 36. Ф:g6+ Фf6 37. Фe8+ Лe7 38. Фc6+ Kpf7 39. Ф:f6+ Kp:f6 40. C:e7+ Kp:e7 41. b4. **Черные сдались.**

№ 10. Испанская партия

ХАСИН — ВОРОНКОВ

1. e4 e5 2. Kf3 Kc6 3. Cb5 a6 4. Ca4 d6 5. c3 Cd7 6. d4 Kge7 7. Cb3 h6 8. Kbd2 Kg6 9. Kc4 Ce7 10. Ke3 Cg5 11. Kd5 C:c1 12. Л:c1 0—0 13. 0—0 Лe8 14. Лe1 Лc8 15. g3 Ce6 16. Kpg2 Kce7 17. Ke3 Фd7 18. h4 Ch3+ 19. Kph2 ed 20. cd Ce6 21. h5 Kf8 22. d5 Cg4 23. K:g4 Ф:g4 24. Kd4 Ф:d1 25. C:d1 c5 26. dc K:c6 27. Kf5 Лcd8 28. Cb3 Ke6 29. Лed1 Ka5 30. K:d6 K:b3 31. ab Лe7 32. f4 Лed7 33. e5 f6 34. Kpg2 fe 35. fe Kg5 36. Лf1 Лf8 37. Л:f8+ Kp:f8 38. Лc8+. **Черные сдались.**

№ 11. Испанская партия

ЧИСТЯКОВ — БРОНШТЕЙН

1. e4 e5 2. Kf3 Kc6 3. Cb5 Kf6 4. 0—0 K:e4 5. d4 Kd6 6. C:c6 dc 7. de Kf5 8. Ф:d8+ Kp:d8 9. Kc3

Кре8 10. b3 Се6 11. Сb2 Сb4 12. Лad1 Лd8 13. Л:d8+ Кр:d8 14. Кg5 С:с3 15. С:с3 Ке7 16. Лd1+ Кре8 17. Сb2 h6 18. К:е6 fe 19. с4 Лf8 20. f3 с5. **Ничья.**

№ 12. Защита Филидора

ЮХТМАН **ГУСЕВ**

1. Кf3 d6 2. d4 Кf6 3. Кс3 Кbd7 4. е4 е5 5. Сс4 Се7 6. de К:е5 7. К:е5 de 8. Ф:d8+ С:d8 9. а4 с6 10. а5 Се7 11. f3 Кd7 12. Кd1 Кс5 13. b4 Се6 14. Ке3 С:с4 15. К:с4 Ке6 16. с3 f6 17. Се3 Кс7 18. 0—0—0 Кb5 19. Крс2 Лс8 20. Крb3 Лс7 21. Кb2 0—0 22. с4 Кd4+ 23. С:d4 ed 24. с5 Лd7 25. Крс4 f5 26. е5 Сg5 27. Кd3 Се3 28. а6 b5+ 29. сb ab 30. Ла1 Крf7 31. Ла2 Ла7 32. b5 с5 33. f4 Лс8 34. g4 Кре6 35. Лg2 fg 36. Л:g4 Лf7 37. Лf1 g6 38. h4 Лf5 39. Ла1 Крd7 40. Лh1 Крс7 41. h5 g5 42. Л:g5 Лf7 43. h6 Крb8 44. Лg7 Лf8 45. е6 С:f4 46. Лb7+ Кра8 47. е7 Лf6 48. Лf1 Сg5 49. Ке5. **Черные сдались.**

№ 13. Сицилианская защита

ВАСЮКОВ **ЛИВШИН**

1. е4 с5 2. Кf3 Кс6 3. d4 cd 4. К:d4 Кf6 5. Кс3 d6 6. Сg5 е6 7. Фd2 h6 8. С:f6 gf 9. 0—0—0 а6 10. f4 Сd7 11. Се2 h5 12. Крb1 Фb6 13. Кb3 0—0—0 14. h4 Крb8 15. Сf3 Ка5 16. К:а5 Ф:а5 17. Лhе1 Се7 18. f5 Лс8 19. Ке2 Ф:d2 20. Л:d2 Лh6 21. Кf4 Лсh8 22. Се2 Сс8 23. fe fe 24. Сс4 f5 25. g3 fe 26. С:е6 С:е6 27. Л:е4 Лg8 28. К:е6 Л:g3 29. с3 Лg4 30. Л:g4 hg 31. Кd4 С:h4 32. Кf5 Лh5 33. К:h4 Л:h4 34. Л:d6 g3 35. Лg6 Лh1+ 36. Крс2 Лh2+ 37. Крb3 g2 38. Лg7 Крс8 39. с4 Крd8 40. Крс3 Кре8 41. Крd4. **Ничья.**

№ 14. Сицилианская защита

ВАСИЛЬЧУК **ЛИВШИН**

1. е4 с5 2. Кf3 Кс6 3. d4 cd 4. К:d4 Кf6 5. Кс3 d6 6. Сg5 е6 7. Фd2 h6 8. С:f6 gf 9. 0—0—0 а6 10. Крb1 Сd7 11. Се2 h5 12. f4 Фb6 13. Кb3 0—0—0 14. h4 Се7 15. Сf3 Лh7 16. Фе2 Лdh8 17. Лd2 Крb8 18. Кd1 Ка5 19. К:а5 Ф:а5 20. Ке3 Лс8 21. Лhd1 Фс5 22. Лd4 Сb5 23. Фе1 Сd8 24. с4 Са4 25. b3 Са5 26. Фе2 Сс6 27. Кс2 Сс7 28. а3 Фа5 29. Кра2 е5 30. Л4d3 ef 31. Кb4 Фе5 32. Кd5 Сd8 33. Фd2 f5 34. ef Ф:f5 35. Лd4 Фе5 36. Ле1 Фg7 37. Л:f4 Фg3 38. Ке7 С:е7 39. Л:е7 Кра8 40. С:с6 Л:с6 41. Ле8+ Кра7 42. а4 Лg7 43. Фd4+ Лb6 44. Ле3 Ф:g2+ 45. Кра3 а5 46. Лf5 Кра6 47. Лb5 Лс6 48. Л:а5+. **Черные сдались.**

№ 15. Сицилианская защита

ПЕТРОСЯН **ОСНОС**

1. е4 с5 2. Кf3 Кс6 3. d4 cd 4. К:d4 Кf6 5. Кс3 d6 6. Се2 е5 7. Кb3 Се7 8. Се3 0—0 9. 0—0 а5 10. Сf3 Се6 11. Кd5 С:d5 12. ed Кb4 13. с3 Ка6 14. а4 h6 15. Се2 Кс7 16. Сс4 Кd7 17. Сb5 Сg5 18. С:g5 hg 19. С:d7 Ф:d7 20. с4 b6 21. Ла3 g6 22. Кd2 Крg7 23. Лg3 f6 24. Фb3 Ка6 25. Фb5 Фс7 26. Ке4 Кс5 27. Кс3 Лh8 28. Лb1 Лh4 29. **Ничья.**

№ 16. Сицилианская защита

НЕЙШТАДТ **ПЕТРОСЯН**

1. е4 с5 2. Кf3 d6 3. d4 cd 4. К:d4 Кf6 5. Кс3 а6 6. Сg5 е6 7. f4 Фb6 8. Фd2 Кс6 9. Кb3 Се7 10. 0—0—0 Фс7 11. Се2 Сd7 12. Сf3 h6 13. С:f6 gf 14. Лhе1 0—0—0 15. Кd4 К:d4 16. Ф:d4 Крb8 17. f5 h5 18. h4 Лс8 19. Крb1 Фа5 20. Лd3 Сс6 21. Фf2 Лh7 22. Фе2 Лdh8 23. Лdd1 Сd7 24. Фd2 Лс8 25. Ле3 Лс4 26. Фе2 Фс5 27. Лdd3 Сf8 28. С:h5 Сh6 29. Лh3 Лg7 30. Лh1 Сf4 31. Сf3 Се5 32. Фd2 ef 33. Ле1 Лg8 34. h5 Лс8 35. h6 Фb6 36. Кd1 f4 37. с3 f5 8. Кра1 Ла4 39. Фс2 fe 40. С:е4 Л:е4 41. Л:е4 Сf5 42. Фе2 Лh8 43. Л:е5 С:d3 44. Фh5.

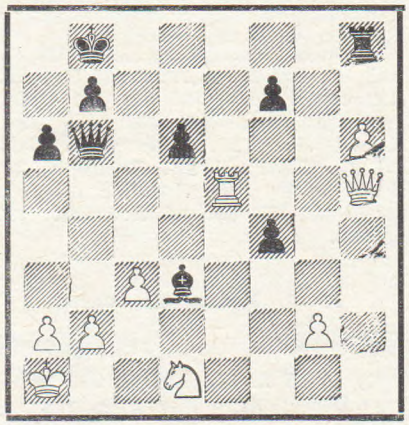

44. . f3. **Белые сдались.**

№ 17. Сицилианская защита

ЭСТРИН **ВОРОНКОВ**

1. е4 с5 2. Кf3 d6 3. d4 cd 4. К:d4 Кf6 5. Кс3 g6 6. Се3 Сg7 7. f3 Кс6 8. Фd2 0—0 9. Сс4 Кd7 10. 0—0—0 Кb6 11. Сb3 Ке5 12. Фе2 Сd7 13. f4 Сg4 14. Кf3 К:f3 15. gf Сd7 16. h4 а5 17. Кd5 К:d5 18. С:d5 е6 19. Сс4 b5 20. Сd3 h5 21. Крh1 а4 22. а3 b4 23. ab а3 24. с3 ab 25. Ф:b2 Фс7 26. Лс1 Ла4 27. Крс2 Лfа8 28. Ла1 С:с3 29. Ф:с3 Ла2+. **Белые сдались.**

№ 18. Сицилианская защита

ЭСТРИН **ВАСЮКОВ**

1. е4 с5 2. Кf3 Кс6 3. d4 cd 4. К:d4 g6 5. с4 Сg7 6. Кс2 d6 7. Се2 Кf6 8. Кс3 0—0 9. 0—0 b6 10. Се3 Сb7 11. f3 Лс8 12. Фd2 Кd7 13. Сh6 С:h6 14. Ф:h6 f5 15. ef gf 16. f4 Лf6 17. Фh3 Фf8 18. Сf3 Крh8 19. Лаd1 Лd8 20. Фg3 Лg6 21. Фf2 Фh6 22. Кd5 е5 23. fe Кс:е5 24. Ксе3 Лf8 25. Фе2 К:f3+ 26. Л:f3 f4 27. Кf1 Ке5 28. Лf2 Кg4 29. Лf3 Ке5 30. Лf2 f3 31. Фd2 Фg7 32. Кfе3 С:d5 33. Ф:d5 Фh6 34. Ле1 fg 35. Кf5 Фg5 36. h4 Фf6 37. Лее2 Кg4 39. Лf3 Ке5 39. Лf3f2 Кg4 40. Лf3 Ке5 41. Лf3f2 Лfg8 42. К:d6 Ф:d6 43. Ф:е5+. **Ничья.**

№ 19. Сицилианская защита

ЛИВШИН **ВОРОНКОВ**

1. е4 с5 2. Кf3 d6 3. d4 cd 4. Ф:d4 Кс6 5. Сb5 Сd7 6. С:с6 С:с6 7. с4 Кf6 8. Кс3 е6 9. 0—0 Се7 10. b3 0—0 11. Сb2 Фа5 12. Лfе1 Лfd8 13. Кd5 С:d5 14. ed е5 15. Фd3 а6 16. а4 Лdс8 17. Кd2 Фd8 18. а5 Кd7 19. b4 g6 20. Лас1 f5 21. Лс2 Сf6 22. Фа3 е4 23. f3 С:b2 24. Ф:b2 Ке5 25. Фd4 ef 26. К:f3 К:f3+ 27. gf Фd7 28. Ле6 Ле8 29. Лсе2 Л:е6 30. Л:е6 Лf8 31. с5 dc 32. bc Лd8 33. Фе5 Фа4 34. d6 Фd1+ 35. Крf2 Фd2+ 36. Фе2 Ф:а5 37. Фс4 Крg7 38. Ле7+. **Черные сдались.**

№ 20. Сицилианская защита

СИМАГИН **ПЕТРОСЯН**

1. е4 с5 2. Кf3 d6 3. Сb5+ Сd7 4. С:d7+ Ф:d7 5. 0—0 Кс6 6. d4 cd 7. К:d4 Кf6 8. Ле1 g6 9. с4 Сg7 10. Кс3 0—0 11. Кс2 Лаd8 12. b3 Кh5 13. Сb2 Ке5 14. Лb1 f5 15. ef Ф:f5 16. Ке4 Кf4 17. Кd4 Фd7 18. Са1 d5 19. Кg5 h6 20. g3 hg 21. gf Л:f4 22. f3 dc 23. Ке6 К:f3+ 24. Ф:f3 Л:f3 25. С:g7 с3. **Белые сдались.**

№ 21. Сицилианская защита

ЮХТМАН **СИМАГИН**

1. е4 с5 2. Кf3 d6 3. g3 Кf6 4. d3 g6 5. Сg2 Сg7 6. 0—0 0—0 7. Кbd2 Кс6 8. а4 b6 9. Ле1 Сb7 10. Кс4 е5 11. с3 Лb8 12. Сg5 h6 13. Сd2 Ле8 14. b4 сb 15. сb Лс8 16. b5 Ка5 17. К:а5 bа 18. Лс1 d5 19. Л:с8 Ф:с8 20. ed К:d5 21. С:а5 Кс3 22. Фb3 е4 23. de К:е4 24. Фе3 Сf8 25. Сс3 Лd8 26. Сd4 Фс4 27. Ла1 Ле8 28. Ке5 Л:е5 29. С:е5 Сс5 30. Фh6 С:f2+ 31. Крh1 f6 32. Ф:g6+ Крf8 33. Сd6+ К:d6 34. Ф:f6+ Крg8 35. Ф:d6 Се1 36. Л:е1. **Черные сдались.**

№ 22. Французская защита

УУСИ **ЧИСТЯКОВ**

1. е4 е6 2. d4 d5 3. Кс3 Кf6 4. Сg5 Сb4 5. е5 h6 6. Сd2 Кfd7 7. Фg4 Сf8 8. f4 с5 9. Кf3 Кс6 10. Кb5 g6 11. Сd3 Лg8 12. с3 Фb6

13. Kd6+ С:d6 14. ed c4 15. Cc2 Ф:b2 16. Лc1 Фa3 17. 0—0 Kf8 18. Фh4 Ф:d6 19. Ф:h6 Cd7 20. Ke5 Фe7 21. Ce1 f5 22. Ch4 Фg7 23. Фg5 Kh7 24. Фg3 К:e5 25. de Cc6 26. Cd1 g5 27. fg К:g5 28. Лc2 0—0—0 29. Фe3 b6 30. Лb2 Фh6 31. С:g5 Л:g5 32. Фd4 Лh8 33. Фf4 Л5g8 34. g3 Фf8 35. Cf3 Фa3 36. Лe2 Ca4 37. Л2e1 Ф:a2 38. h4 Фa3 39. Лa1 Фc5+ 40. Kpg2 b5 41. Лf2 Cb3 42. Лa6 Лe8 43. Лd2 Kpb8 44. h5 Лe7 45. Фg5 b4 46. cb Ф:b4 47. Лd4 Фc5 48. Лh4 c3 49. Лa5 Ф:a5 50. Ф:e7 Cc4 51. Фd6+ Фc7 52. Фb4+ Kpc8 53. Лh1 Ф:e5 54. h6 Лg8 55. Лh3 c2 56. h7 Лh8 57. Лh1 Фe3. **Белые сдались.**

№ 23. Французская защита

ВАСЮКОВ — ЧИСТЯКОВ

1. e4 e6 2. d4 d5 3. Kc3 Kf6 4. Cg5 Cb4 5. e5 h6 6. Cd2 Kfd7 7 Фg4 Cf8 8. f4 c5 9. Kf3 Kc6 10. Cd3 c4 11. Cg6 Kb6 12. f5 Фd7 13. 0—0 fg 14. fg Ke7 15. Фh5 Лg8 16. a4 Фc6 17. a5 Kd7 18. Kh4 b5 19. Фf3 a6 20. Ke2 Лh8 21. Cb4 Kf5 22. Ce1 Ce7 23. К:f5 ef 24. Kf4 Cb7 25. Фh3 0—0—0 26. e6 Kf6 27. Ch4 Лde8 28. Ф:f5 Kpb8 29. Лae1 Лhf8 30. Фh3 Kpa8 31. c3 Фc7 32. Лf3 Ke4 33. С:e7 Ф:e7 34. Фh5 Фd6 35. g3 Kpa7 36. Лfe3 Л:f4 37. gf Л:e6 38. f5 Лf6 39. Лf3 Фd8 40. Kpg2 Ф:a5 41. Лf4 Фc7 42. Лf3 a5. **Белые сдались.**

№ 24. Французская защита

ЧИСТЯКОВ — ПЕТРОСЯН

1. e4 e6 2. d4 d5 3. Kc3 Cb4 4. e5 b6 5. Фg4 Cf8 6. Kf3 Фd7 7. Ce3 Kc6 8. a3 Cb7 9. Cb5 0—0—0 10. 0—0 Kge7 11. b4 f6 12. Лfe1 Kf5 13. Фh3 h5 14. g3 a6 15. Ca4 g5 16. g4.

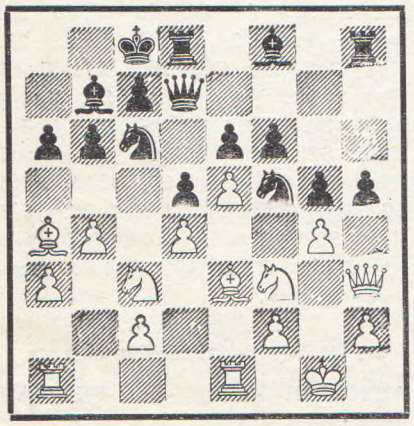

16...gh 17. Ф:h8 gf 18. Фh5 b5 19. К:b5 ab 20. С:b5 fe 21. Kph1 Фg7 22. С:c6 С:c6 23. de Ce7 24. b5 Cb7 25. Фg4 Лh8 26. Фg1 d4 27. Cd2 g4 28. Cf4 g3 29. С:g3 К:g3+. **Белые сдались.**

№ 25. Французская защита

БРОНШТЕЙН — ГУСЕВ

1. e4 e6 2. d4 d5 3. Kc3 Cb4 4. e5 b6 5. Kh3 Ke7 6. a3 С:c3+ 7. bc Ca6 8. С:a6 К:a6 9. Фd3 Фc8 10. a4 Kb8 11. Ca3 Kbc6 12. Kf4 h5 13. С:e7 К:e7 14. a5 Фb7 15. 0—0 Фc6 16. Лfb1 h4 17. Лb4 0—0 18. Kh5 ba 19. Лb5 Лab8 20. Лb:a5 Лb2 21. g4 Лfb8 22. Kf4 Лb1+ 23. Kpg2 Л:a1 24. Л:a1 Фb6 25. Kh3 c5 26. Лa6 Фb7 27. Лa5 cd 28. cd Лc8 29. Kf4 Лc4 30. c3 Kc6. **Белые сдались.**

№ 26. Французская защита

АНТОШИН — ЧИСТЯКОВ

1. d4 e6 2. e4 d5 3. Kd2 c5 4. ed Ф:d5 5. Kgf3 Kf6 6. Cc4 Фd8 7. 0—0 Kc6 8. Kb3 cd 9. Фe2 a6 10. a4 Cd6 11. Лd1 Фc7 12. Kb:d4 0—0 13. К:c6 bc 14. b3 Cb7 15. Cb2 c5 16. Ke5 Лfe8 17. Cd3 Kd5 18. g3 f6 19. Kc4 Cf8 20. Ce4 Лad8 21. Лd2 Cc8 22. Лad1 Kb6.

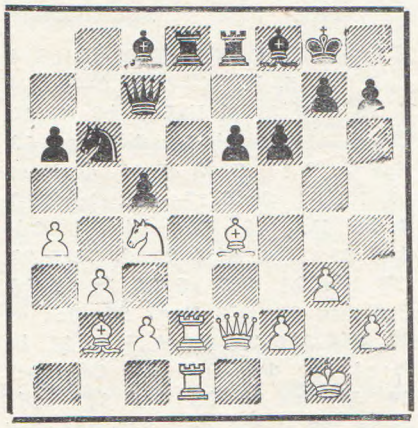

23. Фh5 h6 24. Kd6 С:d6 25. Л:d6 f5 26. Ce5 Фe7 27. Cc6 Kd7 28. Cc3 Kf8 29. С:e8 Л:e8 30. Фh4 Ф:h4 31. gh Kg6 32. Лd8 Kpf7 33. Ca5 Cb7 34. Л8d7+ Лe7 35. Cd8 Л:d7 36. Л:d7+ Kpe8. **Черные просрочили время.**

№ 27. Французская защита

ВАСИЛЬЧУК — УУСИ

1. e4 e6 2. d4 d5 3. Kd2 Kc6 4. Kf3 Kf6 5. e5 Kd7 6. Kb3 f6 7. Cb5 fe 8. de Ce7 9. Kbd4 Kdb8 10. Kg5 С:g5 11. Фh5+ g6 12. Ф:g5 Ф:g5 13. С:g5 Cd7 14. К:c6 К:c6 15. Ce2 0—0 16. Cf6 Kd4 17. Cd1 c5 18. h4 Лfc8 19. h5 Ce8 20. c3 Kf3 21. g4 Kd4. 22. cd cd 23. Kpd2. **Черные сдались.**

№ 28. Ферзевый гамбит

ПЕТРОСЯН — УУСИ

1. d4 Kf6 2. Kf3 d5 3. c4 e6 4. Cg5 Cb4+ 5. Kc3 h6 6. С:f6 Ф:f6 7. Фa4+ Kc6 8. cd ed 9. e3 0—0 10. Ce2 Ce6 11. 0—0 a6 12. Лfc1 Лfd8 13. Фd1 Cd6 14. Ka4 Ke7 15. Kc5 Cc8 16. Фf1 a5 17. a3 Kg6 18. Лc3 c6 19. Лac1 Фe7 20. g3 Kf8 21. b4 ab 22. ab Kd7 23. К:d7 С:d7 24. b5 Лa2 25. bc bc 26. Л3c2 Лda8 27. Л:a2 Л:a2 28. Лa1 Ch3 29. Фd1 Фa7 30. Л:a2 Ф:a2 31. Kh4 Ce7 32. Cg4 С:g4 33. Ф:g4 С:h4 34. Ф:h4 Фb1+ 35. Kpg2 Kph7 36. Фf4 f5 37. h3 Фe4+ 38. Ф:e4 fe 39. f4 ef+ 40. Kp:f3 Kpg6. **Ничья.**

№ 29. Ферзевый гамбит

ЧИСТЯКОВ — НЕЙШТАДТ

1. Kf3 Kf6 2. c4 e6 3. Kc3 d5 4. d4 Ce7 5. Cf4 c6 6. e3 Kbd7 7. Cd3 0—0 8. c5 Kh5 9. 0—0 f5 10. h3 Khf6 11. Ke5 К:e5 12. С:e5 Kd7 13. Ch2 e5 14. de К:c5 15. Cc2 Ke4 16. Ke2 Фb6 17. Лb1 a5 18. Kph1 Cd7 19. f3 Kg5 20. e4 fe 21. f4 Kf7 22. С:e4 К:e5 23. Cc2 Kc4 24. Cg1 Фc7 25. Kd4 Фd6 26. Фd3 Фh6 27. b3 Ka3 28. Лbe1 Cb4 29. Лe2 К:c2 30. К:c2 Cd6 31. f5 Лae8 32. Л:e8 Л:e8 33. Cd4 Лf8 34. Ke3 Фg5 35. Лf3 h5 36. Kpg1 Лf7 37. Фd2 h4 38. Фd3 Лf8 39. Фc2 Лf7 40. Фc3 Cb4 41. Фc2 Ce7 42. Фc3 Cd8 43. b4 a4 44. Фc2 g6 45. f6 С:f6 46. Л:f6 Л:f6 47. Ф:a4 Лf8 48. Фa7 Фf4 49. Cc5 Лe8 50. a4 Лe4 51. Фa8+ Ce8 52. Фa7 d4 53. Kc2 Фc1+ 54. Kph2 Ф:c2 55. Ф:b7 Фf2. **Белые сдались.**

№ 30. Славянская защита

ОСНОС — ВОРОНКОВ

1. d4 d5 2. c4 c6 3. Kf3 Kf6 4. Kc3 dc 5. a4 Cf5 6. e3 e6 7. С:c4 Cb4 8. 0—0 0—0 9. Фe2 Kbd7 10. e4 Cg6 11. Cd3 h6 12. Cf4 Лe8 13. Ke5 Ch5 14. Фe3 c5 15. Фh3 cd 16. Ka2 Cc5 17. b4 Ce7 18. К:d7 Ф:d7 19. Cb5 Фd8 20. Лac1 Cg6 21. Cc7 Фc8 22. Ce5 Фd8 23. Лfd1 С:e4 24. С:d4 Cd5 25. С:e8 Ф:e8 26. Kc3 Cb3 27. Лe1 С:a4 28. К:a4 Ф:a4 29. Лc7 Ф:b4 30. Cc3 Фa3 31. Лa1 Фd6 32. Л:b7 Kd5 33. Cb2 Фf4. **Ничья.**

№ 31. Славянская защита

ГУСЕВ — ВОРОНКОВ

1. d4 d5 2. Kf3 Kf6 3. g3 g6 4. Cg2 Cg7 5. c4 c6 6. cd cd 7. 0—0 0—0 8. Kc3 Kc6 9. Ke5 e6 10. К:c6 bc 11. Ka4 Фa5 12. Cf4 Ca6 13. Kc5 Лfd8 14. Фc2 Лac8 15. a4 Kd7 16. Cg5 Kf6 17. Лa3

Сс4 18. Лf3 Кd7 19. Кb7 Фb6 20. К:d8 Л:d8 21. С:d8 Ф:d8 22. b3 Са6 23. Лс3 Кb8 24. Лd1 Фb6 25. Фd2 Сf8 26. Лf3 Сс8 27. g4 а5 28. Фf4 Фb7 9. Лс1 Са3 30. Лс2 Ка6 31. Л:с6 Ф:с6 32. Ф:f7+ Крh8 33. Лh3 Фс1+ 34. Сf1 h6 35. е3. **Черные сдались.**

№ 32. Защита Нимцовича

ОСНОС СИМАГИН

1. d4 Кf6 2. с4 е6 3. Кс3 Сb4 4. е3 с5 5. Сd3 0—0 6. Кf3 d5 7. 0—0 Кbd7 8. а3 Са5 9. Фс2 а6 10. b3 dс 11. bс b6 12. Ке4 Сb7 13. Сb2 сd 14. еd Фс7 15. К:f6+ К:f6 16. Ке5 h6 17. Фе2 b5 18. сb аb 19. Лас1 Фе7 20. С:b5 Кd5 21. f4 Фh4 22. Фf2 Ф:f2+ 23. Л:f2 Лfс8 24. Кс6 Сс3 25. Л:с3 К:с3 26. Ке7+ Крf8 27. К:с8. **Ничья.**

№ 33. Защита Нимцовича

ХАСИН ЭСТРИН

1. d4 Кf6 2. с4 е6 3. Кс3 Сb4 4. е3 0—0 5. Сd3 d5 6. Кf3 с5 7. 0—0 Кbd7 8. а3 dс 9. С:с4 сd 10. Ф:d4 Се7 11. Лd1 а6 12. b4 b5 13. Сb3 Фb6 14. Сb2 Ф:d4 15. К:d4 Кb8 16. Лас1 Лd8 17. f4 Ла7 18. Кd:b5 Лаd7 19. Л:d7 С:d7 20. Кd4 Лс8 21. h3 Крf8 22. Кf3 С:е5 Фе6 16. Сb2 Лfd8 17. Фс2 f4 Фа5 26. Лd2 d4 27. еd сd 28. h4 Кd5 29. h5 f5 30. h6 gh 31. gh Сg6 32. Кеg5. **Черные сдались.**

№ 34. Новоиндийская защита

ГУСЕВ НЕЙШТАДТ

1. d4 Кf6 2. Кf3 е6 3. g3 b6 4. Сg2 Сb7 5. 0—0 Се7 6. b3 с5 7. dс bс 8. с4 0—0 9. Сb2 d5 10. сd еd 11. е3 Кс6 12. Кbd2 Са6 13. Ле1 Фb6 14. Ке5 К:е5 15. С:е5 Фе6 16. Сb2 Лfd8 17. Фс2 Лас8 18. Фс3 Ке8 19. Лаd1 Сf6 20. Фс1 С:b2 21. Ф:b2 Кf6 22. Кb1 Ке4 23. f3 Кf6 24. Кс3 Фb6 25. f4 Фа5 26. Лd2 d4 27. еd сd 28. Ка4 d3 29. Ле5 Фb4 30. а3 Фd6 31. Сf3 Лс7 32. g4 Лdс8 33. Сd1 Лс1 34. Крg2 Сb7+ 35. Крh3 h5 36. gh Фd7+ 37. f5 Ке4 38. Лg2 f6 39. h6 Кg5+ 40. Л:g5 fg 41. Сg4 Л1с2 42. f6 Сg2+ 43. Крg3 Фd6 44. f7+ Кр:f7 45. Фа1 Ле8 46. h7 Л:е5 47. Сh5+ g6 48. С:g6+ Кр:g6 49. h8К+. **Белые сдались.**

№ 35. Староиндийская защита

БРОНШТЕЙН ВАСЮКОВ

1. d4 Кf6 2. с4 g6 3. Кс3 Сg7 4. е4 d6 5. f3 е5 6. Кgе2 с6 7. Се3 0—0 8. Фd2 еd 9. К:d4 d5 10. сd сd 11. е5 Ке8 12. f4 f6 13. Сb5 fе 14. fе С:е5 15. Кf3 Сg7 16. 0—0 Кс7 17. Сс5 Лf5 18. Сd3 Лf6 19. Сс4 Кс6 20. К:d5 К:d5 21. Кg5 Сf5 22. g4 Сd3 23. С:d3 Кb6 24. Фе3 Л:f1+ 25. Л:f1 Сd4 26. С:d4 Ф:d4 27. Ф:d4 К:d4 28. Се4 Лb8 29. Крg2 Кс6 30. Лс1 Лd8 31. С:с6 Лd2+ 32. Крg3 bс 33. Л:с6 Л:b2 34. Лс7 h6 35. Ке6 Л:а2 36. Лg7+ Крh8 37. Л:g6 Крh7 38. Лg7+ Крh8 39. Лb7 Кd5 40. h4 Ла3+ 41. Крf2 Кf6 42. Лb8+ Крh7 43. Лb7+ Крh8. **Ничья.**

№ 36. Староиндийская защита

ЛИВШИН УУСИ

1. Кf3 Кf6 2. g3 g6 3. Сg2 Сg7 4. 0—0 0—0 5. с4 d6 6. d4 Кс6 7. Кс3 а6 8. h3 Лb8 9. а3 b5 10. d5 Ка5 11. сb аb 12. Кd4 Сd7 13. Фd3 Фе8 14. b4 Кс4 15. а4 Ке5 16. Фс2 bа 17. b5 Фс8 18. Л:а4 С:h3 19. f4 Фg4 20. fе Ф:g3 21. е4 dе 22. Кf3 Кg4 23. Сg5 Сf6 24. С:f6 еf 25. Ле1 f5 26. Ла2 Ла8 27. Л1а1 Ке3 28. Фf2 Л:а2 29. Л:а2 Ф:g2+ 30. Ф:g2 С:g2 31. Л:g2 К:g2 32. Кр:g2 f6 33. еf Ла8 34. fg hg 35. Ке4 Крf7 36. d6 сd 37. К:d6+ Кре6 38. Кс4 Ла4 39. Кfd2 Лb4 40. b6 f5 41. Крg3 g5 42. b7 Л:b7 43. Кf3 Лg7 44. Кf:е5 Крd5 45. Крf2 Лс7 6. Кf3 Л:с4 47. К:g5 Лс3 48. Кf3 Кре4 49. Кg5+ Крf4 50. Ке6+ Крg4. **Белые сдались.**

№ 37. Староиндийская защита

СИМАГИН БРОНШТЕЙН

1. с4 Кf6 2. Кс3 d6 3. g3 g6 4. Сg2 Сg7 5. Кf3 0—0 6. 0—0 Кс6 7. d4 Лb8 8. d5 Ка5 9. b3 а6 10. Сb2 b5 11. сb аb 12. Фd3 Сg4 13. Ке4 С:f3 14. С:f3 с5 15. dс К:с6 16. К:f6+ С:f6 17. Фd2 С:b2 18. Ф:b2 Ке5 19. Сg2 b4 20. Фd4 Фа5 21. Лfс1 Лfс8 22. f4 Кg4 23. Сf3 Кf6 24. Фе3 е5 25. fе dе 26. Сс6 Фа6 27. Фf3 Крg7 28. Лс4 е4 29. Фf4 Лb6 30. С:е4 Л:с4 31. bс Ф:с4 32. Фf2 Ле6 33. Сd3 Фс3 34. Лf1 h5 35. h3 Фе5 36. Фf4 Фс5+ 37. Крh2 Фе7 38. Фd4 Ле5 39. Лb1. **Ничья.**

№ 38. Староиндийская защита

НЕЙШТАДТ БРОНШТЕЙН

1. d4 Кf6 2. Кf3 g6 3. g3 Сg7 4. Сg2 0—0 5. b3 с5 6. Сb2 сd 7. К:d4 d5 8. 0—0 е5 9. Кf3 е4 10. Кd4 е3 11. f3 Кс6 12. Фс1 Ле8 13. Лd1 Фа5 14. Ка3 Сd7 15. с4 Лаd8 16. К:с6 С:с6 17. Сс3 Фс7 18. Фb2 Кh5 19. С:g7 К:g7 20. сd С:d5 21. Кb5 Фb6 22. Кd4 h5 23. f4 Фf6 24. Фс3 С:g2 25. Кр:g2 h4 26. Лd3 Лс8 27. Фе1 hg 28. hg Лс5 29. Лс1 Лh5 30. Фс3 Кf5 31. Кf3 Фе6 32. Фс4 Фе7 33. Лсd1 b5 34. Фс6 Лf8 35. Лd7 Фа3 36. Фс2 Лh8 37. Кg5 Фа6 38. а4 Фf6 39. аb Лh5 40. Кf3 Крg7 41. Фс6 Фb2 42. Фс4 Кh6 43. Кg5 Крg8 44. Лd8 Л:d8 45. Л:d8+ Крg7 46. Фd4+ Ф:d4 47. Л:d4 f6 48. Лd7+ Крg8 49. Л:а7 fg 50. b6. **Черные сдались.**

№ 39. Староиндийская защита

УУСИ ВАСЮКОВ

1. d4 Кf6 2. с4 с5 3. d5 е6 4. Кс3 еd 5. сd d6 6. Кf3 g6 7. Кd2 Сg7 8. Кс4 0—0 9. Сf4 Ке8 10. е3.

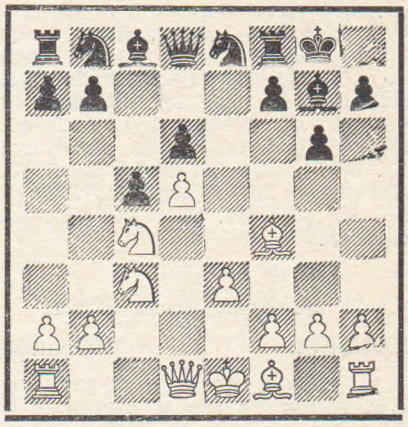

10...g5 11. Сg3 f5 12. f4 Кd7 13. Се2 gf 14. еf Кb6 15. 0—0 К:с4 16. С:с4 Кс7 17. Ле1 b5 18. К:b5 К:b5 19. С:b5 Лb8 20. а4 а6 21. Сс6 Л:b2 22. Лb1 Сd4+ 23. Крh1 Л:b1 24. Ф:b1 Фf6 25. Фс2 Крh8 26. Сf2 Лg8 27. Лd1 С:f2 28. Ф:f2 h6 29. Ле1 Крh7 30. Фе3 а5 31. Фd2 Са6 32. Сb5 С:b5 33. аb а4 34. b6 а3 35. h3 Ла8 36. b7 Лb8 37. Фа5 Л:b7 38. Ф:а3 Фd4 39. Фа8 Лg7 40. Ле8 Ф:f4 41. Лh8+ Крg6 42. Фе8+. **Ничья.**

№ 40. Староиндийская защита

ВОРОНКОВ ВАСЮКОВ

1. с4 Кf6 2. Кс3 g6 3. d4 с5 4. d5 d6 5. е4 Сg7 6. Се2 0—0 7. Сg5 е6 8. Фd2 еd 9. еd а6 10. К3 b5 11. сb аb 12. С:b5 Са6 13. С:а6 Л:а6 14. 0—0 Фb6 15. Лfе1 Кbd7 16. h3 Лb8 17. Ле2 Ке8 Лае1 Кс7 19. Ле7 Ке5 20. К:е5 С:е5 21. Л1:е5 dе 22. d6 Ф:d6 23. Ф:d6 Л:d6 24. Л:с7 Л:b2 25. Ке4 Ла6 26. Сf6 Ла8 27. С:е5 Лb:а2 28. Кf6+ Крg7 29. Кg4+ Крf8 30. Сd6+ Крg7 31. Се5+ Крf8 32. Сd6+ Крg7 33. С:с5 Л2а4 34. Се3 Л4а6 35. Сd4+ Крf8 36. Кh6 f5 37. Л:h7 Ла5 38. Сf6 Кре8 39. Ле7+ Крf8 40. Лg7 Кре8 41. Л:g6 Л5а6 42. Лg8+. **Черные сдались.**

№ 41. Староиндийская защита

АНТОШИН ЮХТМАН

1. d4 Кf6 2. Кf3 g6 3. Кс3 Сg7 4. е4 d6 5. Се2 0—0 6. 0—0 Сg4 7. Сg5 с6 8. а4 h6 9. Се3 С:f3 10. С:f3 Кbd7 11. Се2 е5 12. f4 еf 13. С:f4 Фе7 14. Сf3 Лfе8 15. h3 Кf8 16. Фd2 Ке6 17. Се3 Лаd8 18. Лаd1 h5 19. Фf2 d5 20. еd сd 21. Лdе1 Ке4 22. С:е4 dе 23.

d5 С:c3 24. de С:e1 25. cf+ Крh7 26. Фf4 g5 27. Фf5+ Крg7 28. feК+ Л:e8 29. Л:e1. **Черные сдались.**

№ 42. Староиндийская защита

НЕЙШТАДТ — ХАСИН

1. d4 Кf6 2. c4 e6 3. g3 c5 4. d5 ed 5. cd d6 6. Сg2 g6 7. Кc3 Сg7 8. Кc3 0—0 9. 0—0 Ле8 10. Кd2 b6 11. a4 Кa6 12. Кc4 Кb4 13. Сf4 Кh5 14. С:d6 Сa6 15. Кb5 Фd7 16. Сf4 К:f4 17. gf Лad8 18. Кc:d6 С:b2 19. Лb1 С:b5 20. К:b5 Сg7 21. e4 a6 22. Кa3 Сh6 23. f5 Сf4 24. Кc4 b5 25. ab ab 26. Кe3 Фd6 27. h3 Лa8 28. Фg4 h5 29. Фe2 c4 30. fg fg 31. Лa1 Кd3 32. Л:a8 Л:a8 33. Лd1 Лf8. **Черные выиграли на 44 ходу.**

№ 43. Индийская защита

ЭСТРИН — ГУСЕВ

1. e4 d6 2. d4 Кf6 3. Кc3 g6 4. f4 Сg7 5. Кf3 0—0 6. Сe2 c6 7. 0—0 b5 8. e5 Кe8 9. Кe4 Кc7 10. c3 f5 11. Кeg5 h6 12. Кh3 Кd5 13. Кh4 Крh7 14. Сd3 de 15. fe e6 16. Кf3 Фe7 17. Фe1 Кd7 18. b3 Сb7 19. Сd2 c5 20. С:b5 cd 21. cd g5 22. Кh:g5+ hg 23. К:g5+ Крg8 24. Фh4 К7f6 25. Лae1 Лad8 26. Сc4 Лd7 27. Лf3 Лc8 28. Лg3 f4 29. Лh3 Фd8 30. Сc1 Фa5 31. Лf1 Ф:a2 32. ef К:f6 33. Кf3 Л:d4 34. Фg5 Л:c4 35. bc e5 36. Кd2 Фa4 37. Лh6 Фd7 38. Л:f6 e4 39. Л6:f4 e3 40. Кf3 e2 41. Лe1. **Черные сдались.**

№ 44. Английское начало

ПЕТРОСЯН — ГУСЕВ

1. c4 c5 2. Кc3 g6 3. g3 Сg7 4. Сg2 Кc6 5. Кf3 Кh6 6. d3 Кf5 7. a3 d6 8. Лb1 Сd7 9. e3 h5 10. h3 Лb8 11. Сd2 a6 17. b4 cb 13. ab b5 14. cb ab 15. Кe4 Лc8 16. 0—0 0—0 17. Фe2 Фb6 18. Лfc1 Сe6 19. Сc3 d5 20. Кc5 d4 21. ed Кc:d4 22. К:d4 К:d4 23. Фb2 Лcd8 24. Лe1 Сd5 25. С:d5 Л:d5 26. Л:e7 Фc6 27. С:d4 С:d4 28. Фe2 С:c5 29. bc Ф:c5 30. d4 Ф:d4 31. Л:b5. **Ничья.**

№ 45. Английское начало

ПЕТРОСЯН — ВАСЮКОВ

1. Кf3 Кf6 2. g3 g6 3. Сg2 Сg7 4. 0—0 0—0 5. c4 d6 6. Кc3 Кc6 7. d3 Кh5 8. Лb1 f5 9. Фc2 a5 10. a3 f4 11. b4 ab 12. ab Сg4 13. e3 e5 14. b5 Кe7 15. Кe4 Фd7 16. Сd2 h6 17. Сc3 g5 18. ef gf 19. Фe2 Кg6 20. Лa1 Л:a1 21. С:a1 b6 22. Сc3 Фf5 23. Сd2 Крh8 24. Сc1 Сf6 25. Крh1 Кg7 26. Сb2 Кe6 27. Фc2 Фh5 28. Кed2.

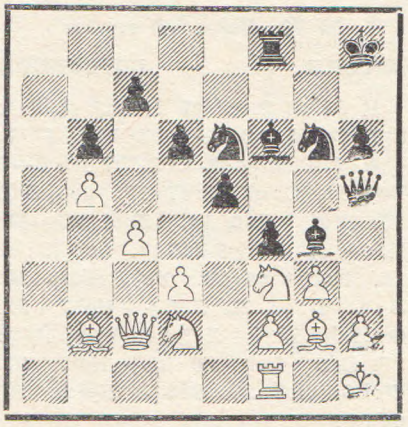

28. . Кg5 29. К:g5 С:g5 30. Сe4 Сe2 31. Крg1 f3 32. Лe1 С:d2 33. Л:e2 Сg5 34. Лe1 Фh3 35. С:f3 Л:f3 36. d4 Кf4 37. gf С:f4. **Белые сдались.**

№ 46. Голландская защита

ВОРОНКОВ — ЧИСТЯКОВ

1. Кf3 e6 2. d4 f5 3. g3 Кf6 4. Сg2 Сe7 5. 0—0 0—0 6. c4 d5 7. Кbd2 c6 8. Кe5 Фe8 9. Фc2 Кbd7 10. Кd3 Крh8 11. Кf3 Кe4 12. Лb1 a5 13. b3 Лg8 14. a3 g5 15. Кfe5 g4 16. f3 Кef6 17. b4 ab 18. ab К:e5 19. de Кd7 20. cd cd 21. Сe3 Кf8 22. Лa1 Сd7 23. Л:a8 Ф:a8 24. f4 Сb5 25. Фb2 Кd7 26. Сd4 b6 27. Лa1 Фb7 28. Фa3 Лc8 29. Сf1 Крg7 30. Фa7 Лc7 31. Ф:b7 Л:b7 32. Лb1 Лa7 33. Крf2 Крf7 34. Крe3 Лa4 35. Сc3 Кb8 36. Сd4 Лa6 37. Лa1 Л:a1 38. С:a1 Кc6 39. Сd4 К:d4 40. Кр:d4 Крe8 41. Крc3 Крd7 42. e3 Сc4 43. Сe2 Крc6 44. Сf1 h6 45. Сe2 h5 46. Сf1 b5 47. Сe2 h4 48. Сf1 h3 49. Сe2 Сd8 50. Кc5 d4+ 51. Крd2 de+ 52. Кр:e3 Крd5 53. С:c4+ bc 54. Кa4 Крc6 55. Кc3 Сb6+ 56. Крd2 Сg1 57. Крe2 Сd4. **Белые сдались.**

№ 47. Дебют Нимцовича

БРОНШТЕЙН — ЭСТРИН

1. Кf3 Кf6 2. b3 g6 3. Сb2 Сg7 4. e3 0—0 5. Сe2 d5 6. c4 c5 7. cd К:d5 8. С:g7 Кр:g7 9. 0—0 b6 10. d4 cd 11. Ф:d4+ Кf6 12. Фh4 Сa6 13. Кc3 С:e2 14. К:e2 Фd3 15. Кf4 Фf5.

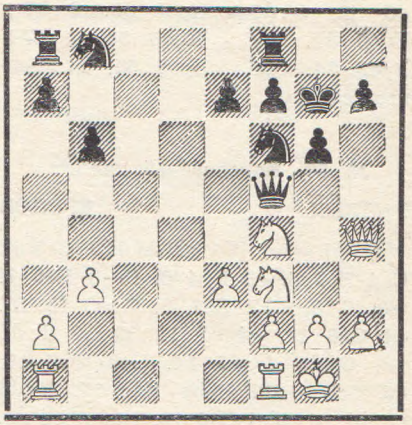

16. e4 Ф:e4 17. Лfe1 Фb7 18. Кd4 Лe8 19. Фg5 Фd7 20. Лad1 Фg4 21. Фe5 Кa6 22. Кc6 e6 23. Кd4 h6 24. h3 Фg5 25. Кd:e6+ fe 26. К:e6+ Л:e6 27. Ф:e6 Лf8 28. Фc4 Кc5 29. Лe7+ Крh8 30. b4 Кa4 31. Л:a7 Фe5 32. Л:a4 b5 33. Лa5. **Черные сдались.**

Первенство Вооруженных Сил, 1956 г.

Полуфиналы

№ 48. Испанская партия

ЛЕНЧИНЕР — АЛЕКСАНДРОВИЧ

1. e4 e5 2. Кf3 Кc6 3. Сb5 f5 4. Кc3 fe 5. К:e4 d5 6. Кc3 Сg4 7. h3 С:f3 8. Ф:f3 Кf6 9. 0—0 Сc5 10. d4 С:d4 11. Сg5 e4 12. Фf5 С:c3 13. С:c6+ bc 14. Фe6+ Крf8 15. bc Фd6 16. Фf5 Крf7 17. f3 Лae8 18. fe Л:e4 19. С:f6 gf 20. Лae1 Фe6 21. Л:e4 Ф:f5 22. Л:f5 de 23. Лc5 Лd8 24. Л:c6 e3 25. Л:c7+ Крe6 26. Крf1 Лd2 27. Л:a7 Лf2+ 28. Крg1 Л:c2 29. Крf1 Крf5 30. Л:h7 Лf2+ 31. Крg1 Л:a2 32. Крf1 Лf2+ 33. Крg1 Крe4 34. Лd7 Лd2 35. Лe7+ Крd3 36. Лd7+ Кр:c3 37. Лe7 Лd1+ 38. Крh2 Крd2 39. Лd7+ Крe1 40. Лf7 Лd6 41. Лe7 e2 42. g4 Крf2 43. h4 Лd3. **Белые сдались.**

№ 49. Шотландский гамбит

Я. РОВНЕР — ЕРОПОВ

1. e4 e5 2. Кf3 Кc6 3. d4 ed 4. c3 dc 5. Сc4 c2 6. Ф:c2 Сb4+ 7. Кc3 Кge7 8. 0—0 0—0 9. Кd5 Сa5 10. Сg5 Фe8.

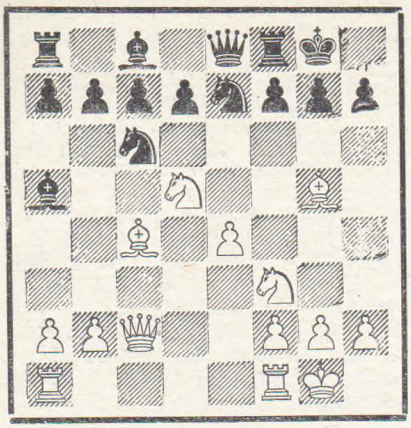

11. Kf6+ gf 12. C:f6 h6 13. Лad1 d6 14. Лd3 Kg6 15. Фc1 Kph7 16. Kg5+ hg 17. Ф:g5 Фe5 18. C:e5 Kc:e5 19. f4 Cb6+ 20. Kph1 K:d3 21. f5 C:f5 22. ef Kf2+ 23. Л:f2 C:f2 24. Cd3 Лg8 25. fg+ fg 26. Фh5+ Kpg7 27. Ф:g6+ Kpf8 28. Фf6+ Kpe8 29. Cg6+ Kpd7 30. Фf7+ Kpc6 31. Ce4+ d5 32. Ф:d5+ Kpb6 33. Ф:b7+ Kpc5 34. Фd5+ Kpb6 33. Ф:b7+ Kpc5 34. Фd5+ Kpb6 35. b4. **Черные сдались.**

№ 50. Королевский гамбит

РУЧКИН — ЕРОПОВ

1. e4 e5 2. f4 ef 3. Kf3 Ce7 4. Cc4 Kf6 5. e5 Kg4 6. 0—0 Kc6 7. d4 d5 8. Cb3 Ke3 9. C:e3 fe 10. c4 Ce6 11. cd e2 12. Ф:e2 C:d5 13. C:d5 Ф:d5 14. Kc3 Фa5 15. d5 Cc5+ 16. Kph1 Kd4 17. K:d4 C:d4 18. Kb5 Cb6 19. Kd6+ cd 20. ed+ Kpd8 21. Фe7+ Kpc8 22. d7+ Kpb8 23. Фe5+ Cc7 24. Фe8+ Cd8 25. Лac1 a6 26. Ф:h8 Kpa7 27. Ф:g7 Ф:d5 28. Ф:f7 Фe5 29. Лc8. **Черные сдались.**

№ 51. Сицилианская защита

ЛАПИН — ЧАПЛИНСКИЙ

1. e4 c5 2. Kf3 d6 3. Cb5+ Kc6 4. 0—0 Kf6 5. Лe1 Cg4 6. c3 Фb6 7. Ca4 e6 8. d3 Ce7 9. Kbd2 0—0 10. Kc4 Фa6 11. C:c6 Ф:c6 12. Ke3 Ch5 13. Kf1 c4 14. Kg3 Cg6 15. Kd4 Фc7 16. dc Ф:c4 17. f4 e5 18. Kdf5 C:f5 19. K:f5 Лfe8 20. Фf3 Cf8 21. b3 Фc5+ 22. Kph1 d5 23. Ce3 de 24. Фg3 Фd5 25. fe g6 26. Cd4 Kd7 27. Kd6 C:d6 28. ed Лe6 29. Фh4 Лae8 30. Фh6 f6 31. Лe3 Ф:d6 32. Лf1 Kb8 33. g4 Kc6 34. Лh3 Л8e7 35. Ce3 Ke5 36. Лg3 Фd3 37. Фh3 Kf3 38. Cc5 Лe8 39. c4 b6 40. Ca3 Фe2 41. Фg2 Ф:g2+ 42. Kp:g2 Лd8 43. Лf2 Лd1 44. Лe2 Kd4. **Белые сдались.**

№ 52. Французская защита

ШТЕЙНСАПИР — ХАЛАМЕЕВ

1. e4 e6 2. Kc3 d5 3. g3 Kf6 4. Cg2 c5 5. d3 Kc6 6. Kge2 de 7. K:e4 K:e4 8. C:e4 Cd7 9. 0—0 Фc7 10. Kc3 Kd4 11. Cf4 Фb6 12. Лb1 Cc6 13. Ce3 0—0—0 14. b4 cb 15. a3 f5 16. C:c6 Ф:c6 17. C:d4 Л:d4 18. Ke2 Лg4 19. ab e5 20. b5 Фe6 21. d4 Cd6 22. Лb3 h5 23. Фa1 Kpb8 24. de C:e5 25. Лe3 Лe4 26. Л:e4 fe 27. Фa4 Cc7 28. Лa1 Cb6 29. Kf4 Фf5 30. Фb3 g5 31. Фe6 Фc5 32. Kh3 g4 33. Kf4 Ф:f2+ 34. Kph1 Фf3+ 35. Kg2 Лf8 36. Фd6+ Cc7 37. Фd4 b6 38. Kpg1 Лd8 39. Фe3 Ce5. **Белые сдались.**

№ 53. Ферзевый гамбит

МУРЗИН — БОТВИННИК

1. d4 d5 2. c4 e6 3. Kc3 Kf6 4. Cg5 Ce7 5. e3 0—0 6. Kf3 h6 7. Ch4 b6 8. cd ed 9. Ce2 Cb7 10. 0—0 Ke4 11. C:e7 Ф:e7 12. Фb3 Лd8 13. Лfd1 Лd6 14. Лac1 a6 15. K:e4 de 16 Ke5 Cd5 17. Cc4 C:c4 18. Ф:c4 c5 19. dc Л:d1+ 20. Л:d1 Ф:e5 21. Лd8+ Kph7 22. Ф:f7 bc 23. h4 Лa7 24. Фg8+ Kpg6 25. Лd5 Фe7 26. h5+ Kpf6 27. Ф:b8 Лb7 28. Фf4+ Kpe6 29. Фf5×.

№ 54. Славянская защита

ОСНОС — КЛЯЦКИН

1. d4 Kf6 2. c4 e6 3. Kc3 d5 4. Kf3 c6 5. e3 Kbd7 6. Cd3 dc 7. C:c4 b5 8. Cd3 a6 9. e4 c5 10. d5 Kb6 11. Cg5 ed 12. 0—0 Ce7 13. ed 0—0 14. Ke5 Cb7 15. Kc6 C:c6 16. dc Лc8 17. Фf3 Фd6 18. Ke4 K:e4 19. Ф:e4 f5 20. Ф:e7 Ф:d3 21. Фb7 Фe4 22. Ф:b6 Л:c6 23. Фb7 Лfc8 24. Лfe1 Фg4 25. Лe6 Л8c7 26. Фb8+ Лc8 27. Лe8+. **Черные сдались.**

№ 55. Староиндийская защита

ОСНОС — ДМИТРИЕВ

1. d4 Kf6 2. c4 g6 3. g3 Cg7 4. Cg2 d6 5. Kf3 0—0 6. 0—0 Kc6 7. Kc3 e5 8. d5 Ka5 9. Kd2 c5 10. a3 b6 11. b4 Kb7 12. Cb2 Ke8 13. e4 f5 14. f4 Лb8 16. Фe2 Cd7 16. Лae1 cb 17. ab a5 18. fe ab 19. Kd1 de 20. ef C:f5 21. g4 Cd7 22. Л:f8+ C:f8 23. C:e5 Kbd6 24. Kf2 Лc8 25. Kfe4 Фh4 26. h3 b5 27. Cg3 Фd8 28. c5 K:e4 29. K:e4 Л:c5 30. K:c5 C:c5+ 31. Kph1 Фb6 32. d6. **Черные сдались.**

№ 56. Староиндийская защита

ЖЕЛЯНДИНОВ — ЛАПИН

1. c4 Kf6 2. Kc3 d6 3. Kf3 e5 4. d4 Kbd7 5. e4 g6 6. Ce2 Cg7 7. 0—0 0—0 8. Фc2 c6 9. Лd1 Фc7 10. Лb1 a5 11. a3 Ke8 12. b4 ab 13. ab f5 14. Kg5 Kdf6 15. de de 16. c5 h6 17. Cc4+ Kph8 18. Ke6 C:e6 19. C:e6 f4 20. Ka4 Лd8 21. Cb2 Л:d1+ 22. Л:d1 Фe7 23. Cc4 f3 24. g3 Kc7 25. Фd3 Kb5 26. Ф:f3 Kd4 27. Фg2 b5 28. cb Ф:b4 29. C:d4 ed 30. e5 Ф:a4 31. Лc1 Kg4 32. e6 Ke5 33. Cf1 d3 34. f4 d2. **Белые сдались.**

№ 57. Староиндийская защита

ИВАНОВ — ЧЕПУКАЙТИС

1. d4 Kf6 2. Kf3 g6 3. b3 Cg7 4. Cb2 0—0 5. Kbd2 d5 6. e3 c5 7. Ce2 Kc6 8. 0—0 Ke4 9. K:e4 de 10. Kd2 f5 11. Лb1 cd 12. ed K:d4 13. Cc4+ Kph8 14. Лe1 b5 15. Cf1 a6 16. c4 b4 17. g4 e5 18. Cg2 Cb7 19. Лe3 Фg5 20. Лh3 fg 21. Лe3.

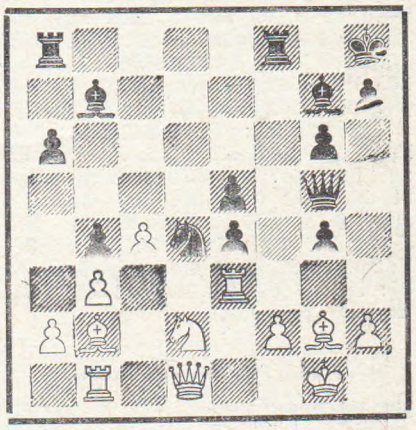

21. . Л:f2 22. Kp:f2 Лf8+ 23. Kf3 gf 24. Ch1 Ф:e3+ 25. Kp:e3 Ch6+ 26. Kpf2 e3+ 27. Kpg3 Cf4+ 28. Kph4 e2 29. Фe1 Kf5+ 30. Kpg4 Ke3+ 31. Kph4 Лf5 32. C:e5+ Л:e5 33. C:f3 Лh5+ 34. C:h5 g5+ 35. Kph3 Cg2×.

№ 58. Староиндийская защита

ИВАНОВ — КУТУЕВ

1. d4 Kf6 2. c4 g6 3. Kc3 Cg7 4. e4 d6 5. f3 0—0 6. Ce3 Kbd7 7. g4 c5 8. d5 a6 9. a4 Фa5 10. Cd2 Ke5 11. h3 Фd8 12. f4 Kcd7 13. Kf3 e6 14. Фc2 ed 15. cd Лe8 16. Kpf2 b6 17. Cc4 Cb7 18. Лhe1 Лc8 19. e5 de 20. fe K:e5 21. K:e5 Л:e5 22. Л:e5 K:g4+ 23. hg Фh4+ 24. Kpf3 Фh3+ 25. Kpf2 C:e5 26. Фe4 Лe8 27. Фg2 Фh4+ 28. Kpf1 Cc8 29. Ce2 Cd4 30. Ce1 Фf6+ 31. Фf3 C:g4 32. Ф:f6 Ch3×.

№ 59. Испанская партия

СОЛОВЬЕВ **ШАМАЕВ**

1. e4 e5 2. Kf3 Kc6 3. Cb5 a6 4. Ca4 Kf6 5. 0—0 Ce7 6. Ле1 b5 7. Cb3 d6 8. c3 Ka5 9. Cc2 c5 10. d3 0—0 11. Kbd2 g6 12. Kf1 Kh5 13. Ch6 Ле8 14. Ke3 Ce6 15. d4 Cf6 16. d5 Cd7 17. b4 Kb7 18. a4 a5 19. ab cb 20. cb ab 21. Лb1 Фa5 22. Kc4 Ф:b5 23. Cd3 Kc5 24. Cf1 Фb8 25. Cd2 b3 26. Ka5 Ca4 27. Лb2 Kf4 28. Лe3.

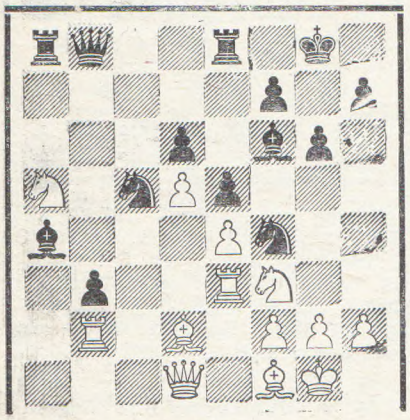

28. . K:d5 29. ed e4 30. Фb1 ef 31. Л:f3 Cg7 32. Kc4 Фc7 33. Cf4 Ke4 34. h4 Лac8 35. Ce3 Kc3 36. Фd3 Cb5 37. Лf4 Ke4 38. Л:e4 Л:e4 39. Ф:e4 C:c4 Cfb2 41. C:b3 Ce1 42. g3 Фc3 43. Фg4 Лb8 44. Cc4 Лb4 45. Фc8+ Kpg7 46. h5 Ф:c4 47. h6+ Kpf6 48. Фd8+ Kpf5 49. Фd7+ Kpe4 50. Ф:f7 Лb1+ 51. **Белые сдались.**

№ 60. Испанская партия

СОЛОВЬЕВ **ИВАНОВ**

1. e4 e5 2. Kf3 Kc6 3. Cb5 Cc5 4. c3 f5 5. d4 fe 6. dc ef 7. Ф:f3 Kf6 8. 0—0 0—0 9. Kd2 Фe7 10. Ke4 K:e4 11. Ф:e4 d6 12. cd cd 13. Ce3 Cf5 14. Фd5+ Ce6 11. Фd2 h6 16. Ca4 Лad8 17. f4 Cc4 18. Лf2 Лf6 19. Cc2 Лdf8 20. b3 Ce6 21. Лaf1 a6 22. f5 Cc8 23. Ce4 Фc7 24. g4 Ke7 25. c4 Л6f7 26. Лd1 Лd8 27. Лf3 Kph8 28. Лdf1 d5 29. f6 de 30. fe Л:e7 31. Ф:d8+. **Черные сдались.**

№ 61. Шотландская партия

МЯСНИКОВ **ШАМАЕВ**

1. e4 e5 2. Kf3 Kc6 3. Kc3 Kf6 4. d4 ed 5. K:d4 Cb4 6. K:c6 bc 7. Cd3 d5 8. ed Фe7+ 9. Kpf1 cd 10. Cg5 c6 11. Фf3 0—0 12. Ле1 Фd6 13. a3 Ca5 14. Фg3 Cc7 15. C:f6 Ф:g3 16. hg gf 17. C:h7+ Kpg7 18. Cd3 Лb8 19. Kd1 Cd6 20. Лh7+ Kpg8 21. Лh6 Kpg7 22. Лh7+ Kpg8 23. Kpe2 Лe8+ 24. Ke3 Cf8 25. Kpd2 Л:b2 26. Kg4 C:g4 27. Л:e8 c5 28. Лh4 Ce6 29. Лf4 Kpg7 30. Cf5 C:f5 31. Л:f5 c4 32. Л:d5 C:a3 33. Kpc3 Лb7 34. Kp:c4. **Черные сдались на 49-м ходу.**

№ 62. Сицилианская защита

МЯСНИКОВ **ОСНОС**

1. e4 c5 2. Kf3 Kc6 3. d4 cd 4. K:d4 Kf6 5. Kc3 d6 6. Cg5 e6 7. Фd2 Ce7 8. 0—0—0 0—0 9. f4 K:d4 10. Ф:d4 h6 11. Ch4 Фa5 12. e5 de 13. Ф:e5 Ф:e5 14. fe Kd5 15. C:e7 K:e7 16. Cc4 a6 17. a4 Kc6 18. Лha1 Лd8 19. Л:d8+ K:d8 20. Ce2 Cd7 21. Cf3 Kpf8 22. Лd1 Kpe7 23. b3 Лc8 24. Ke4 b5 25. ab ab 26. Kpb2 Лc7 27. Kf2 Kc6 28. C:c6 C:c6 29. g3 f5 30. ef+ gf 31. Лd4 h5 32. Лh4 Ce8 33. c4 bc 34. bc e5 35. Kd1 Лb7+ 36. Kpc3 f5 37. Ke3 Kpf6 38. c5 Cf7 39. Kc4 Лb5 40. Kd6 Л:c5+ 41. Kpb4 Лc1 42. K:f7 Kp:f7 43. Л:h5 Kpe6 44. Лh6+ Kpd5 45. Лf6 Kpe4 46. h4 Лg1 47. Лg6 f4 48. h5 f3 49. h6 f2 50. h7 Лb1+. **Белые сдались.**

№ 63. Сицилианская защита

ИВАНОВ **ОСНОС**

1. e4 c5 2. Kf3 Kc6 3. d4 cd 4. K:d4 e5 5. Kb5 a6 6. Kd6+ C:d6 7. Ф:d6 Фf6 8. Фa3 Фg6 9. Ce3 Ф:e4 10. Kc3 Фb4 11. Ф:b4 K:b4 12. 0—0—0 Ke7 13. Cc5 Kbc6 14. Cc4 0—0 15. Лhe1 b5 16. Cb3 Лe8 17. C:e7 Л:e7 18. Kd5 Лe6 19. Kc7 Лb8 20. C:e6 fe 21. Лd6 Kpf7 22. K:e6 Kpe7 23. Лed1 Kd4 24. K:d4 Kp:d6 25. K:b5++ Kpe6 26. Kc7+ Kpe7 27. Kd5+ Kpe6 28. Kc7+ Kpe7 29. Kd5+ Kpe6 30. Ke3 Cb7 31. f3 d5 32. Лe1 h5 33. Kpd2 a5 34. f4 ef 35. Kc4+ Kpf6 36. K:a5 Ca8 37. Kb3 d4 38. Лe2 Лb5 39. a4 Лg5 40. g3 fg 41. hg Л:g3 42. Лh2 Лg2+. **Ничья.**

№ 64. Сицилианская защита

СОЛОВЬЕВ **ОСНОС**

1. e4 c5 2. Kf3 Kc6 3. Cb5 d6 4. c3 Kf6 5. Фe2 Cd7 6. 0—0 a6 7. Ca4 e5 8. Лd1 c4 9. Cc2 Лc8 10. d4 cd 11. C:d3 Ce7 12. Kbd2 0—0 13. Kc4 Ce6 14. Ke3 h6 15. c4 Kb4 16. Cb1 Kg4 17. Kd5 K:d5 18. ed Cd7 19. h3 Kf6 20. K:e5 de 21. d6 C:d6 22. Л:d6 Фe7 23. Лd1 b5 24. Cd3 e4 25. b3 Фe6 26. Cc2 bc 27. Ca3 Лfe8 28. Лd6 Фe5 29. Лad1 Cb5 30. Фe3 c3 31. Cb4 a5 32. Ca3 Фh5 33. g4 Фh4 34. Л6d4 h5 35. g5 Kh7 36. Cc1 f6 37. Л:e4 Ф:g5+ 38. Ф:g5 K:g5 39. Л:e8+ C:e8 40. C:g5 fg 41. Лd5 a4 42. Л:g5. **Ничья.**

№ 65. Сицилианская защита

ШТЕЙН **СОЛОВЬЕВ**

1. e4 c5 2. Kf3 d6 3. Cb5+ Kc6 4. d4 cd 5. Ф:d4 Cd7 6. C:c6 bc 7. c4 Cg4 8. Фd3 Kf6 9. 0—0 e5 10. Kc3 Kd7 11. h3 Ch5 12. b4 Ce7 13. a4 0—0 14. Ca3 Cg6 15. b5 Лc8 16. Лfd1 cb 17. cb Kf6 18. Лac1 Лe8 19. Kd5 Л:c1 20. K:f6+ C:f6 21. Л:c1 Фa5 22. Лc4 a6 23. Фd5 Лd8 24. C:d6 h6 25. Cc7 Л:d5 26. C:a5 Лd1+ 27. Kph2 ab 28. ab Лb1 29. Cb4 Cd8 30. Kd2 Лb2 31. Cc3 Лc2 32. Лc8 Kph7 33. Л:d8 Л:c3 34. b6 C:e4 35. K:e4 Лb3 36. Лd6. **Черные сдались.**

№ 66. Сицилианская защита

СОЛОВЬЕВ **ЧАПЛИНСКИЙ**

1. e4 c5 2. Kf3 d6 3. d4 cd 4. K:d4 Kf6 5. Kc3 g6 6. Ce2 Cg7 7. 0—0 0—0 8. Ce3 Kc6 9. Kb3 a5 10. a4 Ce6 11. f4 Лc8 12. Cf3 Kb4 13. Лf2 Cc4 14. Kd4 e5 15. Kdb5 d5 16. ed e4 17. Ce2 Kf:d5 18. K:d5 K:d5 19. Cd4 e3 20. Лf1 C:d4 21. K:d4 Фb6 22. C:c4 Л:c4 23. Ke2 K:f4 24. Kph1 Лd8 25. Фe1 K:e2 26. Ф:e2 Фe6 27. b3 Лcd4 28. Лae1 Лe4 29. Лd1 Л:d1 30. Л:d1 h5 31. h3 Фe5 32. Лd3 h4 33. Kpg1 Фf4 34. Лd1 Лe5 35. Лd3 Фe4 36. Kph1 Лe6 37. Kpg1 Фe5 38. Kph1 Лf6 39. Л:e3 Фa1+ 40. Kph2 Лf1. **Белые сдались.**

№ 67. Сицилианская защита

РУЧКИН **СОЛОВЬЕВ**

1. e4 c5 2. Kc3 Kc6 3. g3 d6 4. Cg2 h5 5. Kf3 Cg4 6. h3 C:f3 7. C:f3 h4 8. g4 e6 9. d3 g5 10. Cg2 Ch6 11. 0—0 Фf6 12. Ce3 Kge7 13. Ke2 Kg6 14. d4 cd 15. K:d4 K:d4 16. C:d4 Ke5 17. Kph1 0—0 18. c3 Лfd8 19. Фb3 Фe7 20. Ce3 Kg6 21. Фb5 Kf4 22. C:f4 gf 23. Cf3 Cg5 24. Лad1 Лac8 25. Лd3 Лc5 26. Фa4 b5 27. Фd1 Фc7 28. Фd2 a5 29. Лd1 b4 30. cb ab 31. Ф:b4 Лb8 32. Фd4 Лc4 33. Ф:d6 Ф:d6 34. Л:d6 Л:b2 35. Л6d2 Лcc2 36. Л:c2 Л:c2 37. Kpg2 Л:a2 38. Лe1. **Ничья.**

№ 68. Французская защита

СОЛОВЬЕВ **ЛЕВИН**

1. e4 e6 2. d4 d5 3. Kc3 Cb4 4. e5 c5 5. a3 Ca5 6. b4 cd 7. ba dc 8. Фg4 Ke7 9. Ф:g7 Лg8 10.

Ф:h7 Кbc6 11. f4 Ф:a5 12. Лb1 Сd7 13. Фd3 0—0—0 14. Ке2 Кf5 15. Лb5 Фс7 16. К:с3 Крb8 17. Лb2 Ксd4 18. Ка2 Сb5 19. Л:b5 К:b5 20. Сb2 а6 21. g3 Лс8 22. Крd2.

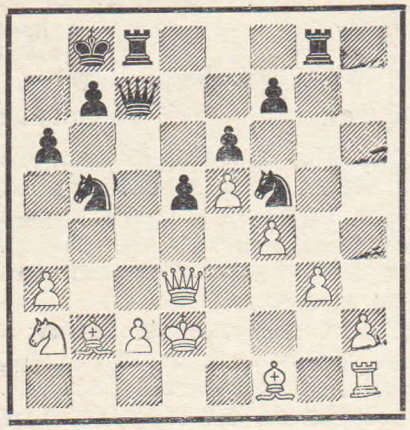

22. . К:g3. **Белые сдались.**

№ 69. Ферзевый гамбит

ЧЕПУКАЙТИС — ХАЛАМЕЗ

1. d4 d5 2. c4 e6 3. Кс3 Кf6 4. Сg5 Сb4 5. a3 С:с3+ 6. bc h6 7. Сh4 g5 8. Сg3 Ке4 9. f3 К:g3 10. hg dc 11. e4 b5 12. a4 c6 13. Кh3 Кd7 14. Фс1 Лg8 15. Кf2 Лg6 16. f4 Кb6 17. a5 Ка4 18. e5 gf 19. gf Фd5 20. g4 Л:g4 21. К:g4 Ф:h1 22. Кf6+ Кре7 23. Л:а4 с5 24. Фа3 b4 25. Л:b4 Сd7 26. Л:с4. **Черные сдались.**

№ 70. Ферзевый гамбит

ШТЕЙН — ПЕТРОВ

1. d4 Кf6 2. Кf3 d5 3. c4 Сf5 4. Кс3 е6 5. Сg5 с6 6. е3 Кbd7 7. а3 Се7 8. Се2 h6 9. Сf4 Ке4 10. 0—0 g5 11. Се5 Сf6 12. К:е4 С:е5 13. Кg3 С:g3 14. fg 0—0 15. Лс1 Се4 16. Кd2 f5 17. b4 Кf6 18. Фb3 Фе7 19. b5 cb 20. cb Лас8 21. Лс3 Лс7 22. Лfс1 Лfс8 23. а4 Фd6 24. Кf3 Кg4 25. h3 С:f3 26. С:f3 Ф:g3 27. Л:с7 Л:с7 28. Лb1 Фh2+ 29. Крf1 Лс2. **Белые сдались.**

№ 71. Славянская защита

ЖЕЛЯНДИНОВ — ШАМАЕВ

1. d4 d5 2. c4 c6 3. Кс3 Кf6 4. Кf3 g6 5. Сg5 Сg7 6. е3 Ке4 7. Сh4 Фа5 8. cd cd 9. Кd2 К:с3 10. bc Кс6 11. Се2 Ф:с3 12. 0—0 Фа5 13. Кb3 Фd8 14. Сb5 0—0 15. С:с6 bc 16. Фс1 Сd7 17. Кс5 Сf5 18. Фа3 Ле8 19. f3 Фd6 20. g4 Сс8 21. Сg3 е5 22. Фа4 Фс7 23. Кd3 f6 24. Лас1 Сd7 25. g5 с5 26. Фа3 с4 27. gf С:f6 28. С:е5 Се7 29. Фс3 Фс6 30. Кf4 Лас8 31. Крh1 Сf5 32. Лg1 b5 33. Фе1 Са3 34. Фh4 Л:е5 35. de С:с1 36. Л:с1 Фb2 37. Лd1 Ф:е5 38. К:d5 Крg7 39. е4 с3 40. Фе7+ Ф:е7 41. К:е7 Лb8 42. Лс1 Сh3 43. Крg1 Лb2 44. Кd5 Лg2+ 45. Крh1 Л:а2 46. Кf4 Лd2 47. К:h3 с2 48. Кg1 а5 49. h4 а4 50. f4 а3. **Белые сдались.**

№ 72. Защита Нимцовича

ЖЕЛЯНДИНОВ — ЧАПЛИНСКИЙ

1. d4 Кf6 2. с4 е6 3. Кс3 Сb4 4. е3 0—0 5. Сd3 d5 6. Кf3 с5 7. 0—0 Кс6 8. а3 С:с3 9. bc Фс7 10. а4 Лd8 11. Са3 dc 12. С:с4 b6 13. Фе2 е5 14. dc Сg4 15. cb ab 16. е4 Л:а4 17. Сd6 Фа7 18. Л:а4 Ф:а4 19. Сb5 С:f3 20. gf Фа5 21. Лd1 Ф:с3 22. С:с6 Ф:с6 23. С:е5 Л:d1+ 24. Ф:d1. **Ничья.**

№ 73. Новоиндийская защита

ШТЕЙН — РУЧКИН

1. d4 Кf6 2. с4 е6 3. Кf3 b6 4. g3 Сb7 5. Сg2 Се7 6. 0—0 0—0 7. Кс3 Ке4 8. Фс2 К:с3 9. bc d5 10. cd ed 11. с4 Кс6 12. Сd2 Сf6 13. е3 dc 14. Ф:с4 Ке7 15. Лас1 Лс8 16. Кс2 Фс7 17. f3 Лаd8 18. Се1 Кd5 С:е7 19. Кg5 С:g5 20. С:b7 Лсd8 21. Ф:с7 Лd7 22. Фс6 Ф:с6 23. С:с6 Лс7 24. d5 Се7 25. е4 Сd6 26. f4 f6 27. Лfе1 Ле7 28. Сb5 Лd8 29. Крg2 g5 30. Крf3 Крg7 31. Ле2 h6 32. Лс6 Сс5 33. Сс4 Сd6 34. Крg4 gf 35. gf f5+ 36. ef Л:е2 37. С:е2 Крf6 38. Сd3 Кре7 39. а4 Сс5 40. Л:h6 Л:d5 41. f6+ Крd8 42. Сf5 Лd4 43. Лh8+ Крс7 44. Лс8+ Крb7 45. f7. **Черные сдались.**

№ 74. Защита Грюнфельда

ШАМАЕВ — ОСНОС

1. d4 Кf6 2. Кf3 g6 3. с4 Сg7 4. Кс3 d5 5. е3 0—0 6. Фb3 е6 7. Се2 с6 8. 0—0 Кbd7 9. cd ed 10. Сd2 Ке4 11. К:е4 de 12. Ке1 Кf6 13 Сb4 Се6 14. Сс4 С:с4 15. Ф:с4 Ле8 16Кс2 Фс7 17. f3 Лаd8 18. Се1 Кd5 19. Сh4 Лd7 20. Лае1 Сf8 21. Ле2 Сd6 22. f4 а5 Ка1 b5 24. Фс1 с5 25. dc С:с5 26. Сf2 Кb4 27. Кb3 Кd3 28. Фс2 Сb6 29. Кс1 Фb7 30. Фb1 b4 31. Кb3 а4 32. Кс1 Фа7 33. g3 Лс8 34. К:d3 ed 35. Лd2 Лсd8 36. е4 С:f2+ 37. Лf:f2 Фе3 38. е5 Лс7 39. Фd1 h5 40. Крg2 b3 41. ab ab 42. Фf3 Ф:f3+ 43. Кр:f3 Лс1 44. h3 Лg1 45. Лg2 Лh1 46. h4 Крg7 47. Крf2 g5 48. hg Крg6 49. Кре3 Ле1+ 50. Крf3 Крf5 51. Лh2 Лf1+ 52. Крg2 Лс1 53. Крf3 Лf1+ 54. Кре3 Крg4 55. Лdf2 Ле1+ 56. Крd2 Лb1 57. Кре3 Ле1+ 58. Крd2 Лb1 59. Крс3 Лс1+ 60. Крd2 Лb1. **Ничья.**

№ 75. Староиндийская защита

ЧАПЛИНСКИЙ — ХАЛАМЕЗ

1. с4 Кf6 2. Кс3 g6 3. е4 d6 4. d4 Сg7 5. Се2 0—0 6. Кf3 е5 7. 0—0 Кс6 8. d5 Ке7 9. b4 Ке8 10. с5 f5 11. Кd2 f4 12. Сg4 Кf6 13. С:с8 К:с8 14. f3 g5 15. Кс4 Лf7 16. Сd2 Сf8 17. Крh1 Лg7 18. Се1 Фе8 19. Сf2 Фg6 20. Лg1 h5 21. Фе2 g4 22. g3 Фg5 23. Лаf1 b6 24. gf ef 25. Сd4 g3 26. Фd2 h4.

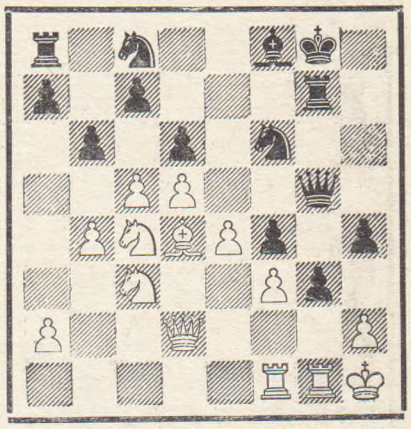

27. hg hg 28. Крg2 Лh7 29. Лh1 Л:h1 30. Л:h1 а5 31. ba bc 32. С:f6 Ф:f6 33. е5 de 34. Фd3 е4 35. Ф:е4 Сg7 36. d6 Ф:с3 37. Фе8+ Сf8 38. Фg6+ Сg7 30. Фе8+ Сf8 40. Фе6+ Крg7 41. Фg4+. **Черные сдались.**

№ 76. Староиндийская защита

ОСНОС — ШТЕЙН

1. d4 Кf6 2. с4 d6 3. Кf3 g6 4. g3 Сg7 5. Сg2 0—0 6. 0—0 Кс6 7. Кс3 Сg4 8. d5 С:f3 9. ef Ка5 10. b3 с6 11. Сb2 Лс8 12. Ле1 Ле8 13. Фd2 b5 14. cb К:d5 15. К:d5 С:b2 16. К:е7+ Л:е7 17. Ф:b2 cb 18. Л:е7 Ф:е7 19. Фd2 Кс6 20. f4 Фd7 21. Лd1 Лd8 22. f5 d5 23. fg hg 24. Фg5 Ке7 25. Ле1 Крf8 26. h4 Кg8 27. h5 gh 28. Сh3 Фd6 29. Сf5 Фf6 30. Ф:h5 b4 31. Ле3 d4 32. Лf3 Фh6 33. Ф:h6+ К:h6 34. Сd3 Кре7 35. Лf4 f5 36. Крf1 Крf6 37. Кре2 Лd5 38. Сс4 Ла5 39. Л:d4 Л:а2+ 40. Лd2 Л:d2+ 41. Кр:d2. **Ничья.**

№ 77. Староиндийская защита

ХАЛАМЕЗ — СОЛОВЬЕВ

1. d4 Кf6 2. с4 g6 3. Кс3 Сg7 4. е4 0—0 5. Се2 d6 6. h4 с5 7. d5 е6 8. h5 ed 9. ed Ле8 10. hg hg 11. Сg5 а6 12. Фd2 Кbd7 13. Крf1 Фе7 14. Фf4 Фе5 15. Фh4 Фd4 16. g4 Фе5 17. Сh6 Кh7 18. Кf3 Фе7 19. g5 Фf8 20. С:g7 Ф:g7 21. Ке4. **Черные сдались.**

№ 78. Староиндийская защита

ХАЛАМЕЗ — ЖЕЛЯНДИНОВ

1. d4 Кf6 2. с4 g6 3. Кс3 Сg7 4. е4 d6 5. Се2 0—0 6. h4 с5 7. d5 е6 8. h5 ed 9. ed Ле8 10. hg hg 11. Сg5 а6 12. Крf1 Кbd7 13. Фd2 Ке5 14. Фf4 Сf5 15. Сh6 Кd3 16. Фd2 Л:е2 17. Кg:е2 Сh8 18. Сg5 Ке5 19.

Фf4 Сg7 20. Кg3 Сd3+ 21. Крg1 b5 22. Кbe4 Кed7 23. К:d6 bc 24. Кge4 Фe7 25. Лe1 К:d5 26. Фh4. **Черные сдались.**

№ 79. Староиндийская защита

ГРОЗДОВ **ШАМАЕВ**

1. d4 Кf6 2. c4 g6 3. Кc3 Сg7 4. Кf3 d6 5. Сf4 Сf5 6. e3 Кbd7 7. h3 Кb6 8. Сe2 0—0 9. 0—0 c6 10. b4 h6 11. Фb3 g5 12. Сh2 Сe6 13. a4 d5 14. c5 Кbd7 15. Фc2 g4 16. hg К:g4 17. Сf4 f5 18. Кh4 Фe8 19. f3 Фh5 20. g3 Кgf6 21. Крf2 Кh7 22. Лh1 Фf7 23. Сd3 Кg5 24. g4.

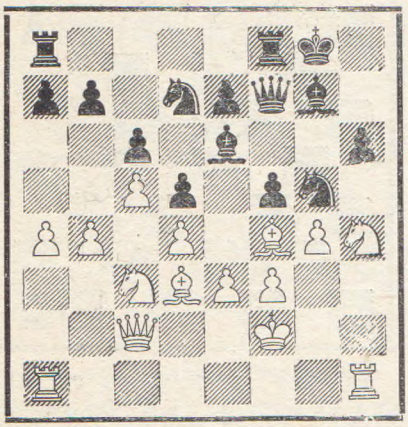

24...Кe4+ 25. fe fe 26. Сe2 С:d4 27. Кg2 Сg7 28. Лаf1 a5 29. Крe1 Фf6 30. Кb1 ab 31. С:h6 Фb2 32. Л:f8+ К:f8 33. Ф:b2 С:b2 34. Сd1 Кd7 35. Сg5 Сf6 36. С:f6 ef 37. Кf4 Сf7 38. Лg1 К:c5 39. g5 fg 40. Л:g5+ Крf8 41. Лg2 К:a4 42. Лa2 Кb6 43. Л:a8+ К:a8 44. Сe2 Крe7 45. Кd2 b6 46. Крd1 Крd6 47. Крc2 c5 48. Сh5 С:h5 49. К:h5 c4 50. Кf4 Кc7 51. Кe2 Кe6 52. Кf1 Крc5 53. Кfg3 Крb5 54. Кf5 Крa4 55. Кe7 Кc7 56. Кf4 d4 57. ed Крa3 58. Кed5 b3+ 59. Крb1 К:d5 60. К:d5 b5 61. Кe3 Крb4 62. Кd5+ Крa5 63. Крb2 Крa6 64. Крc3 Крb7 65. Крb2 Крc6 66. Кe3 Крd6 67. Крc3 Крc6 68. Крb2 Крb6 69. Крc3 Крa5 70. Крb2 Крa4 71. d5 Крa5 72. Крc3 Крb6 73. d6 Крc6 74. Кf5 Крd7 75. Крb2 e3 76. К:e3 Кр:d6 77. Крc3 Крc5 78. Кf5 Крb6 79. Кe3 Крa5 80. Крb2 Крa4 81. Кd5 Крa5 82. Крc3 Крa6 83. Крb2 Крb7 84. Крc3. **Ничья** на 98-м ходу.

№ 80. Голландская защита

ОСНОС **РУЧКИН**

1. d4 f5 2. g3 Кf6 3. Сg2 e6 4. Кf3 Сe7 5. 0—0 0—0 6. c4 d6 7. Кc3 Фe8 8. Лe1 d5 9. cd ed 10. Фb3 c6 11. e4 fe 12. К:e4 Фh5 13. К:f6+ С:f6 14. Сf4 Кd7 15. Сd6 Лd8 16. Сe7 Лe8 17. С:f6 К:f6 18. Л:e8+ Ф:e8 19. Лe1 Фf8 20. Кe5 Фd6 21. h3 b6 22. g4 Сe6 23. g5 Кe4 24. Фe3 c5 25. С:e4 de 26. Ф:e4 Сd5 27. dc Ф:c5 28. b4 Фb5 29. a4 С:e4 30. ab Сf5 31. h4 a5 32. ba Л:a6 33. Лd1 Лa8 34. Лd6 Лb8 35. b5 Крf8 36. h5 Крe7 37. Лc6 Сe4 38. f3 Сd5 39. Крf2 Лf8 40. Л:b6 Лf5 41. Кc6+ С:c6 42. Л:c6 Л:b5 43. f4 Лb7 44. Крf3 Крf7 45. h6 gh 46. Л:h6 Крg7 47. Крg4 Лb4 48. Лf6 Лa4 49. Лd6 Крf7 50. Крf3 Лa3+ 51. Крe4 Лa1 52. Крe5 Лb1 53. Лa6 Лb5+ 54. Крe4 Лb4+ 55. Крf5 Лb5+ 56. Крg4 Лb4 57. Лf6+ Крg7 58. Лd6 Крf7 59. Крf3 Лb3+ 60. Крe4 Лb1 61. Лf6+ Крg7 62. Лe6 Крf7 63. Крf5 Лa1 64. Лe4 Лa6 65. Лb4 Лa7 66. Крg4 Лc7 67. f5 Лa7 68. Крh5 Лa1 69. Лb7+ Крg8 70. Лe7 Лg1 71. Крh4 Лg2 72. Лe3 Крf7 73. Лg3 Лa2 74. Крg4 Лa4+ 75. Крh5 Лf4 76. f6 Лf1 77. Лg4 Лh1+ 78. Лh4 Л:h4+ 79. Кр:h4 h6. **Ничья.**

№ 81. Голландская защита

ЛЕВИН **МЯСНИКОВ**

1. Кf3 f5 2. e4 fe 3. Кg5 Кf6 4. d3 ed 5. С:d3 g6 6. h4 c6 7. h5 Лg8 8. hg hg 9. Кc3 Фa5 10. Сd2 Фe5+ 11. Крf1 d5 12. Кe2 Фd6 13. Кf4 Кg4 14. Фe2 Сh6 15. Л:h6 К:h6 16. Кfe6 Фh2 17. Фe3 Кf7 18. К:f7 Кр:f7 19. Кg5+ Крe8 20. Сb4 Фc7 21. Лe1 c5 22. С:c5 Кc6 23. Сb5 Сf5 24. Ф:e7+ Ф:e7 25. Л:e7+ Крd8 26. Кf7+ Крc8 27. Кd6+ Крd8 28. К:b7+ Крc8 29. С:c6 Лb8 30. Сd6 С:c2 31. Лc7×.

Первенство Эстонии, 1956 г.

№ 82. Испанская партия

АРУЛАИД **ЛАЭС**

1. e4 e5 2. Кf3 Кc6 3. Сb5 a6 4. Сa4 Кf6 5. 0—0 К:e4 6. d4 b5 7. Сb3 d5 8. de Сe6 9. c3 Сe5 10. Фd3 0—0 11. Сe3 Кa5 12. Сc2 С:e3 13. Ф:e3 Кc4 14. Фc1 f6 15. Кd4 Сd7 16. С:e4 de 17. ef Ф:f6 18. Кd2 Кd6 19. Фe1 Лae8 20. b4 Фe5 21. К2b3 Лfe 22. Фe3 Лh6 23. Фg3 Фh5 24. Лfe1 Лg6 25. Фe3 Кc4 26. Фf4 Фh3 27. Крf1 Ф:g2+ 28. Крe2. Сg4+. **Белые сдались.**

№ 83. Защита двух коней

ХЕУЕР **РОЗЕНФЕЛЬД**

1. e4 e5 2. Кf3 Кc6 3. Сc4 Кf6 4. Кg5 d5 5. ed Кa5 6. Сb5+ c6 7. dc bc 8. Фf3 cb 9. Ф:a8 Кb7 10. b4 С:b4 11. Сa3 Кd5 12. Кe4 0—0 13. Ф:a7 f5 14. Кec3 Са:a3 15. Ф:a3 Кf4 16. Фb3+ Крh8 17. g3 Кc5 18. Ф:b5 Кfe6 19. Кa3 Сa6 20. Фb4 Фa8 21. 0—0—0 Лb8 22. Фa5 Фb7 23. Лde1 Фb2+ 24. Крd1 Фa1+. **Белые сдались.**

№ 84. Дебют Понциани

НЕЙ **ХЕЙНРА**

1. e4 e5 2. Кf3 Кc6 3. c3 d5 4. Фaй Сd7 5. ed Кd4 6. Фd1 К:f3+ 7. Ф:f3 Кf6 8. Сc4 Сd6 9. d3 h6 10. Кd2 0—0 11. Кe4 К:e4 12. de f5 13. ef С:f5 14. Фe2 Фh4 15. Сe3 Сg4 16. Фd2 Лf6 17. g3 Фh5 18. Сe2 Сf3 19. h3 Фf5 20. Лh2 Фe4 21. 0—0—0 С:e2 22. Ф:e2 Сc5 23. Фd3 С:e3+ 24. Ф:e3 Ф:e3+ 25. fe Лf3 26. Крd2 Л:g3 27. Лf1 Лf8 28. Лhf2 Л:f2+ 29. Л:f2 Л:h3 30. c4 b6 31. b4 Лg3 32. c5 Лg6 33. Крd3 bc 34. bc Лg1 35. d6 cd 36. c6 e4+ 37. Кр:e4 Лc1 38. Крd5 g5 39. Кр:d6 Крg7 40. Лf5 g4 41. c7 Л:c7 42. Кр:c7 Крg6 43. Лf1 h5 44. e4 g3 45. e5 h4 46. e6. **Черные сдались.**

№ 85. Королевский гамбит

ХЕУЕР **ВИЛЛАРД**

1. e4 e5 2. f4 ef 3. Кf3 g5 4. Сc4 Сg7 5. 0—0 h6 6. d4 Кe7 7. g3 d5 8. ed Сh3 9. Лf2 fg 10. hg Фd6 11. Кe5 С:e5 12. de Ф:e5 13. Крh2 Сf5 14. Сd2 Фd6 15. Сc3 Лh7 16. Фe1 Сg6 17. Сb4 Фd8 18. С:e7. **Черные сдались.**

№ 86. Сицилианская защита

ЛАЭС **МИККОВ**

1. e4 c5 2. d4 cd 3. Кf3 Кc6 4. К:d4 Кf6 5. Кc3 d6 6. Сg5 e6 7. Фd2 a6 8. 0—0—0 Сd7 9. f4 h6 10. Сh4 К:e4 11. Фe1 Кf6 12. Кf5 Фa5 19. К:d6+ С:d6 14. Л:d6 0—0—0 15. Лd2 Кe7 16. С:f6 gf 17. Фh4 Сc6 18. Ф:f6 Кd5 19. Ф:f7 К:c3 20. Ф:e6+ Крb8 21. bc Лhe8 22. Л:d8+ Ф:d8 23. Фf5 Лe1+ 24. Крb2 Фb6+ 25. Крa3 Крa7 26. Фf6 Лe4 27. c4 Фa5+ 28. Крb3 Фa4+. **Белые сдались.**

№ 87. Ферзевый гамбит

АРУЛАИД **ЭЛЛЕР**

1. d4 d5 2. c4 e6 3. Кc3 Кf6 4. Сg5 c5 5. e3 cd 6. ed Сe7 7. Кf3 0—0 8. c5 b6 9. b4 a5 10. a3 ab 11. ab Л:a1 12. Ф:a1 bc 13. bc Кc6 14. Сb5 К:d4 15. К:d4 С:c5 16. Кc6 Фb6 17. 0—0 d4 18. С:f6 gf 19. Кe4 Ф:b5 20. Фc1 Сa6 21. Лd1 Фa4 22. Лe1 Ф:c6 23. К:f6+ Крh8 24. Фh6 Сd3 25. Кh5 Ф:g2+ 26. Кр:g2 Лg8+ 27. Крf3 Лg6 28. Лa1. **Черные сдались.**

№ 88. Ферзевый гамбит

ЛУЙК **ХЕИНРА**

1. d4 Kf6 2. c4 e6 3. Kc3 d5 4. Cg5 c5 5. cd cd 6. Ф:d4 Ce7 7. e4 Kc6 8. Cb5 0—0 9. C:c6 bc 10. C:f6 C:f6 11. e5 c5 12. Ф:c5 C:e5 13. Kge2 ed 14. 0—0 Ce6 15. Лad1 Фb8 16. f4 Cd6 17. Фb5 g6 18. Ф:b8 Ла:b8 19. b3 Cc5+ 20. Kph1 Лfd8 21. Kd4 Лbc8 22. Kce2 Cg4 23. Лd2 Лe8 24. Kg3 h5 25. h3 h4 26. hg hg 27. Kf3 Kpg7 28. Kg5 Лh8+ 29. Kh3 Cf2 30. Л:d5 Лc2 31. Лd3 Лe2 32. Лf3 Л:a2 33. f5 gf 34. Л:f5 Лh4 35. Лf3 f6 36. Лd1 Лe2 37. Лf1 Лe4 38. Лd1 Лe:g4 39. Лd7+ Kpg6 40. Лd1 Л:h3+ 41. gh g2+ 42. Kph2 g1Ф+ 43. Л:g1 C:g1+ 44. Kph1 Лg5 45. h4 Лg4 46. h5+ Kpg5 47. h6 Cd4 48. Лh3 f5. **Белые сдались.**

№ 89. Староиндийская защита

ЛУЙК **НЕЙ**

1. d4 Kf6 2. c4 g6 3. Kc3 Cg7 4. g3 0—0 5. Cg2 d6 6. Kf3 c5 7. d5 Ka6 8. 0—0 Kc7 9. e4 Лb8 10. a4 a6 11. a5 b5 12. ab Л:b6 13. Ke1 e6 14. Kd3 ed 15. cd Kg4 16. f4 f5 17. h3 Cd4+ 18. Kph1 fe 19. hg ed 20. Cf3 a5 21. Л:a5 Лa6 22. Л:a6 C:a6 23. Фd2 Лe8 24. Лe1 c4 25. Л:e8 Ф:e8 26. Ke4 Фe7 27. Фa5 Cb7 28. Kg5 h6 29. Kh3 c3 30. bc Фe1+ 31. Kph2 d2 32. C:d2 Ф:d2+ 33. Kph1 Ф:c3. **Белые сдались.**

№ 90. Староиндийская защита

ВЯРК **НЕЙ**

1. c4 Kf6 2. Kc3 g6 3. g3 Cg7 4. Cg2 0—0 5. d4 d6 6. e4 e5 7. d5 Kh5 8. Cf3 Ka6 9. Ce3 c5 10. h3 Cd7 11. Kge2 Фe7 12. Фd2 Kc7 13. g4 Kf4 14. K:f4 ef 15. C:f4 b5 16. 0—0 bc 17. Лae1 Ce5 18. Ce2 h5 19. C:e5 Ф:e5 20. Kpg2 hg 21. hg Kpg7 22. f4 Фd4 23. Фc1 Kb5 24. Cf3 g5 25. Ke2 Фf6 26. Kg3 Лh8 27. f5 Лh4 28. Kh5+ Л:h5 29. gh Kd4 30. h6+ Kph7 31. Cg4 Лb8 32. Лf2 Cb5 33. Фe3 Лe8 34. Kpg1 Ca6 35. Фc3 Фe5 36. Лg2 Cb7 37. Ch5 C:d5 38. Л:g5 Фf4 39. Фg3 Ф:g3 40. Л:g3 Kp:h6 41. C:f7 C:f7 42. Kpf2. **Белые выиграли.**

№ 91. Голландская защита

РЕНТЕР **ВЯРК**

1. d4 d5 2. c4 c6 3. Kf3 e6 4. e3 Kbd7 5. Kc3 f5 6. Cd3 Kh6 7. Фc2 Cd6 8. cd ed 9. C:f5 K:f5 10. Ф:f5 Ke5 11. Фc2 K:f3+ 12. gf 0—0 13. f4 Cg4 14. Ke2 Фh4 15. Cd2 Лae8 16. Фd3 Cf3 17. Лf1 Фh5 18. Cc3 C:f4 19. K:f4 Л:f4 20. Kpd2 Лh4 21. Cb4 Л:h2 22. Cd6 Лh4 23. Лg1 Лe6 24. Ce5 Лg4 25. Фb3 Фh4 26. Лg3 Л:g3 27. C:g3 Фe7 28. Лg1 Лg6 29. a3 h5 30. Фd3 Ce4 31. Фf1 Фd8 32. b4 a5 33. f3 Cf5 34. Ce5 ab 35. Л:g6 C:g6 36. Фg2 Kph7 37. ab Фf8 38. Kpc3 Фf5 39. Фe2 Фb1 40. Фd2 Фa1+ 41. Kpb3 Фf1 42. Kpa4 Фa1+ 43. Kpb3 Фb1+ 44. Kpc3 Фf1 45. Kpb3 b5 46. Фc3 Фb1+ 47. Kpa3 Cd3 48. Фb2 Фd1 49. Фc3 Фe2 50. Фc1 Cc4 51. Фb1+ Kpg8 52. Cf4 Фd2. **Белые сдались.**

№ 92. Голландская защита

НЕЙ **ХЕУЕР**

1. d4 e6 2. c4 f5 3. Kc3 Kf6 4. e3 Cb4 5. Фc2 b6 6. Cd3 Cb7 7. f3 c5 8. d5 ed 9. cd C:d5 10. C:f5.

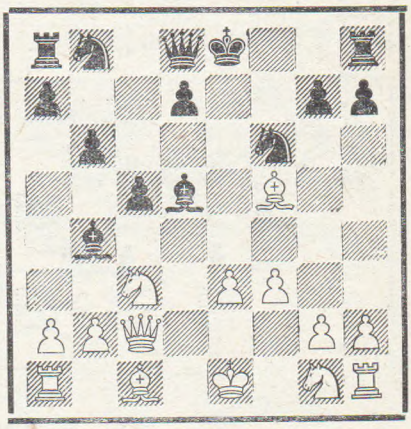

10...Kc6 11. Kge2 g6 12. Ch3 Ce6 13. C:c6 de 14. 0—0 C:c3 15. bc 0—0 16. e4 Фe7 17. Ce3 Лad8 18. Ch6 Лfe8 19. Cg5 c4 20. Kph1 Kpg7 21. f4 Фc5 22. Kg3 Лd3 23. C:f6+ Kp:f6 24. e5+ Kpg7 25. Ke4 Фd5 26. Лae1 Лf8 27. Фe2 Ke7 28. Лf3 Л:f3 29. Ф:f3 Лd8. **Ничья.**

III первенство СССР по переписке

№ 93. Испанская партия

АБРОШИН **ДУБИНИН**

1. e4 e5 2. Kf3 Kc6 3. Cb5 a6 4. Ca4 d6 5. c4 Cg4 6. h3 C:f3 7. Ф:f3 Kf6 8. d3 Ce7 9. Ce3 0—0 10. Kc3 Kd4 11. Фd1 c6 12. 0—0 b5 13. Cb3 bc 14. dc Ke6 15. Фd2 Лb8 16. Лab1 Kph8 17. Cd1 a5 18. Cf3 Лg8 19. Лfd1 g5 20. Cg4 h6 21. Фc2 Фc7 22. Ke2 h5 23. Cf5 Лg7 24. Лd3 c5 25. Лa3 Лa8 26. Лd1 Kd4 27. K:d4 cd 28. Cd2 d5 29. Лa4 de 30. C:e4 Лa6 31. Cf5 g4 32. hg K:g4 33. b4 e4 34. Ф:e4 Ф:h2+ 35. Kpf1 d3 36. Ф:d3 K:f2. **Белые сдались.**

№ 94. Защита двух коней

ШАПОШНИКОВ **ГРЕЧКИН**

1. e4 e5 2. Kf3 Kc6 3. Cc4 Kf6 4. d4 ed 5. e5 d5 6. Cb5 Ke4 7. K:d4 Cd7 8. C:c6 bc 9. 0—0 Ce7 10. f3 Kc5 11. f4 f5 12. g4 fg 13. f5 0—0 14. Ф:g4 Kph8 15. Kc3 g6 C:g5 19. C:g5 h5 20. Фd4 gf 21. e6+ Kph7 22. Фf6 Фf8 23. Ф:f5+ Ф:f5 24. Л:f5 K:e6 25. Лf7+ Лg7 26. Л:g7+ Kp:g7 27. Ch4 Kd4 28. Cg3 K:c2 29. Лc1 Cf5 30. Ke2 Лe8 31. Kpf2 c5 32. C:c7 h4 33. Cd6 c4 34. Cc5 a5. **Ничья.**

№ 95. Дебют четырех коней

ШАПОШНИКОВ **БОРИСЕНКО**

1. e4 e5 2. Kf3 Kc6 3. Kc3 Kf6 4. Cb5 Cc5 5. K:e5 K:e5 6. d4 Cd6 7. 0—0 0—0 8. f4 Kc6 9. e5 Cb4 10. d5 a6 11. Ce2 Cc5+ 12. Kph1 K:d5 13. K:d5 d6 14. f5 de 15. f6 g6 16. Cc4 Ce6 17. Cg5 Лe8 18. Ke7+ K:e7 19. C:e6 Ф:d1 20. Ла:d1 Kc8 21. Лd7 Л:e6. **Белые сдались.**

№ 96. Дебют четырех коней

ЛАПИН **ВЕЛЬТМАНДЕР**

1. e4 e5 2. Kf3 Kc6 3. Kc3 Kf6 4. Cb5 Cb4 5. 0—0 0—0 6. d3 C:c3 7. bc d6 8. Cg5 Фe7 9. Лe1 Kd8 10. d4 Cg4 11. h3 Ch5 12. g4 Cg6 13. Cd3 Ke6 14. Cd2 Kd7 15. Лb1 Лab8 16. Kph2 c6 17. Фe2 b5 18. d5 cd 19. ed Kc7 20. Kd4 Фh4 21. Kc6 Лbe8 22. K:a7 f5 23. g5 e4 24. C:b5 Ch5 25. Фf1 Ke5. **Белые сдались.**

№ 97. Сицилианская защита

АБРОШИН **ЛАПИН**

1. e4 c5 2. Kf3 Kc6 3. d4 cd 4. K:d4 Kf6 5. Kc3 d6 6. Cg5 e6 7. Фd2 a6 8. 0—0—0 h6 9. Ch4 K:e4 10. Фf4 Kg5 11. Фe3 K:d4 12. Л:d4 Ce7 13. f4 Kh7 14. C:e7

Ф:е7 15. g4 0—0 16. Cd3 Ле8 17. g5 е5 18. С:h7+ Кр:h7 19. fe de 20. Лh4 Сf5 21. Лf1 Фе6 22. Фf3 g6 23. Кd5 Лес8 24. Л:h6+ Крg8 25. Кf6+.

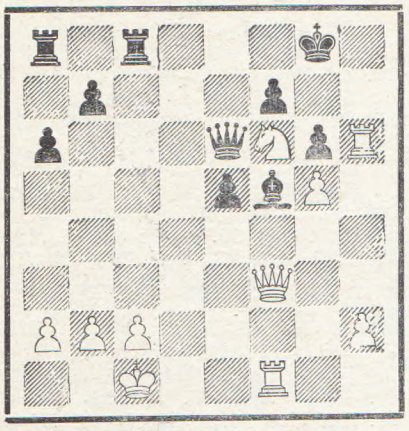

25. . .Ф:f6 26. gf Л:с2+ 27. Крd1 Лd8+ 28. Крe1 Лd4 29. Ф:b7 Лс1+ 30. Крf2 Лс2+ 31. Крg3 Лg4+ 32. Крf3 Лf4+ 33. Крe3 Л:f1 34. Фb4. **Черные сдались.**

№ 98. Сицилианская защита

ЗАГОРОВСКИЙ АБРАМСОН

1. е4 с5 2. Кf3 Кс6 3. d4 cd 4. К:d4 Кf6 5. Кс3 е5 6. Кdb5 h6 7. Сс4 d6 8. Кd5 К:d5 9. С:d5 а6 10. Кс3 Фf6 11. Се3 Се7 12. Фd2 Се6 13. 0—0—0 Лс8 14. h4 С:d5 15. К:d5 Фе6 16. Крb1 b5 17. g3 Сd8 18. Фd3 0—0 19. g4 Ке7 20. Фе2 К:d5 21. Л:d5 Лс4 22. Фd1 Се7 23. f3 Лfс8 24. Лh2 Л4с6 25. Фf1 Л8с7 26. Фс1 Лb7 27. h5 f6 28. Фd2 Лbс7 29. Фd3. **Ничья.**

№ 99. Сицилианская защита

ГРЕЧКИН АБРОШИН

1. е4 с5 2. Кf3 е6 3. d4 cd 4. К:d4 а6 5. с4 Кf6 6. Кс3 Сb4 7. Сd3 Кс6 8. Ке2 d5 9. ed ed 10. cd К:d5 11. 0—0 К:с3 12. К:с3 0—0 13. Се3 Се6 14. Се4 Фа5 15. Лс1 Лаd8 16. Фс2 Кd4 17. С:d4 Л:d4 18. С:h7+ Крh8 19. Се4 Лfd8 20. Лсd1 С:с3 21. bc Л:d1 22. Л:d1 Л:d1+ 23. Ф:d1 g6 24. Фd4+ Крg8 25. h4 Ф:а2 26. h5. **Ничья.**

№ 100. Сицилианская защита

КОНСТАНТИНОПОЛЬСКИЙ ЛАПИН

1. е4 с5 2. Кf3 d6 3. d4 cd 4. К:d4 Кf6 5. Кс3 g6 6. Се3 Сg7 7. f3 Кс6 8. Фd2 0—0 9. 0—0—0 К:d4 10. С:d4 Фа5 11. Сс4 Се6 12. Сb3 С:b3 13. cb Лfс8 14. Крb1 Лс6 15. а3 b5 16. b4 Фа6 17. С:f6 С:f6 18. Кd5 Лас8 19. Лс1 Сh4 20. Л:с6 Л:с6 21. g3 е6 22. gh ed 23. Ф:d5 Фс8 24. h5 Крg7 25. h6+. **Черные сдались.**

№ 101. Принятый ферзевый гамбит

БОРИСЕНКО ГРЕЧКИН

1. d4 d5 2. с4 dc 3. Кf3 а6 4. е4 с5 5. С:с4 cd 6. К:d4 е5 7. Фа4+ Фd7 8. Сb5 ab 9. Ф:а8 Ф:d4 10. Ф:b8 Сb4+ 11. Кс3 Ф:е4+ 12. Се3 Ке7 13. Фс7 С:с3+ 14. bc Фс6 15. Ф:е5. **Черные сдались.**

№ 102. Защита Нимцовича

ДУБИНИН ЛАПИН

1. с4 е6 2. d4 Кf6 3. Кс3 Сb4 4. Фс2 d5 5. cd ed 6. Сg5 h6 7. Сh4 0—0 8. е3 Ле8 9. Сd3 с5 10. Ке2 с4 11. Сh7+ Крh8 12. Сf5 С:f5 13. Ф:f5 Фd7 14. Фс2 Ке4 15. 0—0 g5 16. Сg3 Кс6 17. К:е4 Л:е4 18. b3 b5 19. а3 Са5 20. b4 Сd8 21. Кс3 Ле8 22. К:b5 К:b4 23. ab Ф:b5 24. Фf5 Крg8 25. f4 Фb7 26. b5 Ле6 27. fg С:g5 28. Сf4 Лf6 29. Фg4 Лg6 30. Ла6 С:f4 31. Л:g6+ fg 32. Л:f4 Фb6 33. Фd7 Лd8 34. Фf7+ Крh8 35. Фе7. **Черные сдались.**

№ 103. Защита Нимцовича

БОРИСЕНКО ДУБИНИН

1. d4 Кf6 2. с4 е6 3. Кс3 Сb4 4. Кf3 b6 5. е3 Сb7 6. Сd3 Фе7 7. 0—0 С:с3 8. bc d6 9. Ле1 е5 10. е4 Кbd7 11. а4 а5 12. Кd2 g6 13. Кf1 Кh5 14. g3 Кg7 15. Сh6 f6 16. Ке3 Ке6 17. Кd5 С:d5 18. cd Кg5 19. Фg4 0—0—0 20. Сb5 Лhg8 21. Лаb1 Крb7 22. Сс6+ Кра7 23. Лb5 Кb8 24. Леb1 Ка6 25. С:g5 fg.

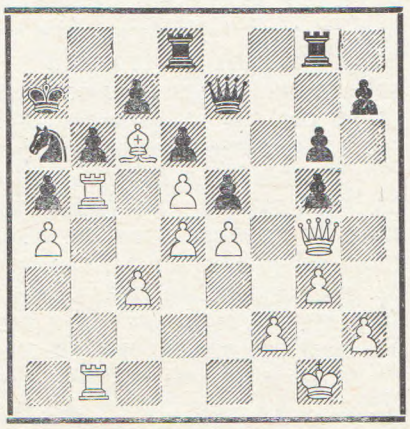

26. Л:а5 Лb8 27. Л:а6+ Кр:а6 28. Фе2+ Кра7 29. Фb5 Лb7 30. а5. **Черные сдались.**

№ 104. Староиндийская защита

АБРОШИН ЗАГОРОВСКИЙ

1. с4 Кf6 2. Кf3 g6 3. Кс3 Сg7 4. е4 d6 5. d4 0—0 6. Се2 е5 7. Се3 Кbd7 8. 0—0 с6 9. Фс2 Кg4 10. Сg5 f6 11. Сh4 Кh6 12. Лаd1 Фс7 13. b4 а5 14. b5 Кf7 15. bc bc 16. с5 dc.

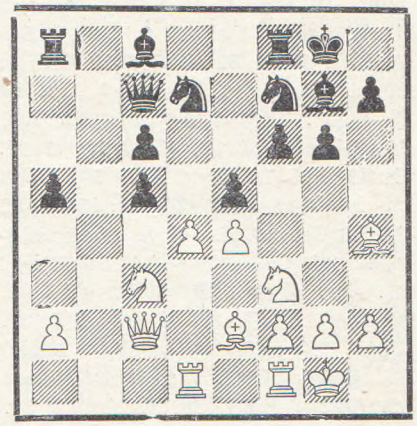

17. de Кd:е5 18. К:е5 К:е5 19. Ка4 f5 20. f4 Кf7 21. К:с5 fe 22. Ф:е4 Сf5 23. Фс4 Крh8 24. g4 Сс8 25. Фе4 Лb8 26. h3 Лb2 27. Ке6 Фа7+ 28. Сf2 Фе7 29. Сс4 Лb4 30. Лfe1 С:е6 31. Ф:е6 Ф:е6 32. С:е6 Л:f4 33. Сс5 Лb8 34. Лb1. **Ничья.**

№ 105. Староиндийская защита

АБРОШИН АБРАМСОН

1. Кf3 Кf6 2. с4 g6 3. d4 Сg7 4. Кс3 d6 5. е4 с5 6. Се2 Сd7 7. 0—0 Ка6 8. Лb1 0—0 9. а3 Кс7 10. b4 cd 11. К:d4 а6 12. Се3 b5 13. f3 bc 14. С:с4 Се8 15. Кd5 Кf:d5 16. ed Кb5 17. Фd3 К:d4 18. С:d4 С:d4+ 19. Ф:d4 Сb5 20. Лbс1 Фd7 21. Лfе1 Фа7 22. Ф:а7. **Ничья.**

№ 106. Голландская защита

АБРОШИН САДОМСКИЙ

1. с4 е6 2. Кf3 f5 3. g3 Кf6 4. Сg2 Се7 5. 0—0 0—0 6. Кс3 d5 7. d3 с6 8. е4 d4 9. Ке2 fe 10. de с5 11. е5 Ке8 12. Кf4 Кс6 13. h4 Сd7 14. Ле1 Лb8 15. Кg5 С:g5 16. hg Ке7 17. g6 К:g6 18. К:g6 hg 19. Фg4 Кс7 20. Се4 Лf5 21. Ф:g6 Се8 22. Фg4 Лh5 23. Крg2 Фе7 24. Сd2 Фf7 25. Лh1 Л:h1 26. Л:h1 Сс6 27. С:с6 bc 28. Фh4 Крf8 29. Фе4. **Черные сдались.**

№ 107. Защита Грюнфельда

АРАТОВСКИЙ ДУБИНИН

1. d4 Кf6 2. с4 g6 3. Кс3 d5 4. cd К:d5 5. е4 К:с3 6. bc Сg7 7. Сс4 0—0 8. Ке2 Кс6 9. 0—0 Ка5 10. Сd3 b6 11. Сg5 Сb7 12. Лb1 Фd7 13. f4 с5 14. d5 f5 15. Фd2 fe 16. С:е4 е6 17. Лfd1 Лае8 18. Кg3 ed 19. f5 gf 20. Сd3 d4 21. Лf1 Фd5 22. К:f5 dc 23. Фс2 Кс4 24. К:g7 Кd2. **Белые сдались.**

Матч-турнир на звание чемпиона мира среди женщин

Первый круг

№ 108. Славянская защита

БЫКОВА **РУДЕНКО**

1. Kf3 Kf6 2. d4 d5 3. c4 c6 4. Фc2 e6 5. Cg5 h6 6. Ch4 Фa5+ 7. Kfd2 Kbd7 8. e3 Ce7 9. Ce2 dc 10. C:c4 e5 11. 0—0 ed 12. ed 0—0 13. Kc3 Фh5 14. Cg3 Kb6 15. Лfe1 K:c4 16. Л:e7 K:d2 17. Ф:d2 Фg6 18. Лae1 Kd5 19. K:d5 cd 20. Фa5 Фb6 21. Ф:d5 Ф:b2 22. h3 Ce6 23. Л1:e6 fe 24. Ф:e6+ Kph7 25. Ce5 Фb1+ 26. Kph2 Лg8 27. Фd7 Фg6 28. Ф:b7 a5 29. Л:g7+ Л:g7 30. Ф:a8 Фf5 31. C:g7 Кр:g7 32. Фb7+ Kpg6 33. Фc6+ Kpg7 34. Фc7+ Kpg6 35. Фg3+ Kph7 36. Фe3 Фc2 37. Фe7+ Kpg6 38. Фe6+ Kph7 39. f3 Фd2 40. Фe7+ Kpg6 41. Фe4+ Kpg7 42. Фe5+ Kpg6 43. Фd6+ **Черные сдались.**

№ 109. Французская защита

РУБЦОВА **БЫКОВА**

1. e4 e6 2. d4 d5 3. Kc3 Cb4 4. e5 b6 5. Фg4 Cf8 6. Cd3 Ca6 7. Cg5 Фd7 8. C:a6 K:a6 9. Фe2 Kb4 10. a3 Kc6 11. Kf3 Kge7 12. 0—0 Kf5 13. Лad1 h6 14. Cc1 g5 15. g4 Kfe7 16. Ke1 0—0—0 17. f4 gf 18. C:f4 Cg7 19. Cg3 Лdf8 20. Ch4 Kpb7 21. Kg2 h5 22. Cf6 Лfg8 23. C:e7 Ф:e7 24. gh f6 25. ef C:f6 26. Фf2 Фg7 27. Ke2 Л:h5 28. Kg3 Лh6 29. c3 Лgh8 30. Kf4 Ce7 31. Лde1 Kd8 32. Лe2 Cd6 33. Фe1 C:f4 34. Л:f4 Л:h2 35. Л:h2 Л:h2 36. Кр:h2 Фh6+ 37. Kh5 Ф:h5+ 38. Лh4 Фf5 39. Фg3 Kf7 40. Лf4 Фh5+ 41. Kpg2 Kd6 42. Фg4 Ф:g4+ 43. Л:g4 Kc4 44. Kpf3 K:b2 45. Лg2 Kc4 46. Лa2 e5 47. de K:e5+ 48. Kpe3 c5 49. a4 Kpa6 50. Kpd2 Kpa5 51. Kpc2 c4 52. Лa1 Kd3 53. Лd1 a6 54. Лa1 Kc5 55. Лd1 Kd3 56. Лa1 Kc5 57. Лd1 Кр:a4 58. Л:d5 Kpb5 59. Лh5 a5 60. Лg5 Kpa4 61. Лg1 Kb3 62. Лg6 Kpb5 63. Лg5+ Kc5 64. Лh5 Kpa4. **Ничья.**

№ 110. Каталонское начало

РУДЕНКО **РУБЦОВА**

1. Kf3 d5 2. d4 Kf6 3. g3 c5 4. Cg2 Kc6 5. 0—0 e6 6. c4 dc 7. Фa4 Cd7 8. Ф:c4 cd 9. K:d4 Лc8 10. Kc3 K:d4 11. Ф:d4 Cc5 12. Фd3 Cc6 13. Ф:d8+ Кр:d8 14. Cg5 h6 15. C:f6+ gf 16. C:c6 Л:c6 17. Ke4 Kpe7 18. Лfd1 Лhc8 19. K:c5 Л:c5 20. Лd2 Лa5 21. a3 Лd5 22. Л:d5 ed 23. Kpf1 Лc2 24. Лb1 Kpd6 25. Kpe1 d4 26. b3 b5 27. Лd1 Kpc5 28. Лd3 Лa2 29. b4+ Kpc4 30. Лf3 Лa1+ 31. Kpd2 Лa2+ 32. Kpd1 Лa1+ 33. Kpd2 Лa2+ 32. Kpd1 Лa1+ 33. Kpd2 Лa2+ 34. Kpd1 f5 35. h4 Лa1+ 36. Kpd2 Лa2+ 37. Kpd1. **Ничья.**

Второй круг

№ 111. Английское начало

РУДЕНКО **БЫКОВА**

1. c4 Kf6 2. Kc3 g6 3. g3 Cg7 4. Cg2 d6 5. Kf3 0—0 6. 0—0 c5 7. Лb1 Kc6 8. a3 Cf5 9. d3 Фd7 10. Лe1 Лab8 11. b4 b6 12. b5 Ka5 13. Cd2 Ch3 14. Ch1 h6 15. Фa4 Фc7 16. Kh4 e6 17. Kg2 g5 18. Ke3 Kd7 19. Kcd1 f5 20. f4 gf 21. gf Cd4 22. Kf2 Kf6 23. Cf3 Cg4 24. Ke:g4 fg 25. Cg2 C:f2+ 26. Кр:f2 d5 27. Kpg1 dc 28. C:a5 ba 29. Ф:c4 Фd6 30. f5 Лbe8 31. Cc6 Лe7 32. e4 Фe5 33. Лbc1 Kpg7 34. fe g3 35. Ф:c5 gh+ 36. Kph1 Ф:c5 37. Л:c5 Л:e6 38. Лf5 Лd8 39. Лf3 Kg4 40. Cd5 Лe7 41. Лc1 Лd6 42. Лc5 a4 43. d4 Лd8 44. Лc1 Kf6 45. Лg3+ Kph7 46. Лc5 K:d5 47. ed Лed7 48. Кр:h2 Л:d5 49. Лc7+ Л8d7 50. Л:d7+ Л:d7 51. Лc3 Л:d4 52. Лc7+ Kpg6 53. Л:a7 Лd2+ 54. Kpg1 Лb2 55. Л:a4 Л:b5 56. Лa8. **Ничья.**

№ 112. Староиндийское начало

БЫКОВА **РУБЦОВА**

1. Kf3 c5 2. g3 Kc6 3. Cg2 e5 4. d3 d5 5. Kbd2 Ce6 6. e4 d4 7. a4 f6 8. Kc4 Фd7 9. 0—0 0—0—0 10. a5 g5 11. Ke1 h5 12. Фe2 h4 13. Cd2 Фh7 14. f3 Kge7 15. Kpf2 h3 16. Ch1 Ch6 17. g4 Kg6 18. Лg1 Kf4 19. Фd1 C:c4 20. dc d3 21. c3 Cf8 22. Фa4 Kpc7 23. Лa3 Фh4+ 24. Kpe3 Kd4 25. Лa1 Kc2+ 26. K:c2 dc 27. Ф:c2 Лd3+ 28. Ф:d3 K:d3 29. Кр:d3 Ce7 30. Ce3 Фh7 31. Kpc2 Фf7 32. b3 Лd8 33. Лad1 Л:d1 34. Кр:d1 Kpc6 35. Лg3 Фh7 36. Kpc2 Cd6 37. Лg1 Фf7 38. Лd1 b6 39. ab ab 40. Лa1 Фb7 41. f4 gf 42. C:f4 Фg7 43. Cf3 Cf8 44. Ce3 Фg6 45. g5 fg 46. Лg1 Ce7 47. Лg4 Kpc7 48. Ce2 Фg8 49. Kpb2 Фa8 50. Cf1 Фf8 51. Ce2 Фa8 52. Cf1 Фd8 53. Ce2 Фa8. **Ничья.**

№ 113. Дебют трех коней

РУБЦОВА **РУДЕНКО**

1. e4 e5 2. Kf3 Kc6 3. Kc3 Ce7 4. Cb5 Cf6 5. Kd5 a6 6. Cc4 d6 7. h3 Ce6 8. c3 C:d5 9. ed Kce7 10. d4 Kg6 11. 0—0 K8e7 12. de K:e5 13. K:e5 de 14. Ce3 Kf5 15. Cc5 Kd6 16. Cd3 0—0 17. Лe1 Лe8 18. Фc2 g6 19. c4 Cg7 20. f3 b6 21. Cf2 Фd7 22. Лe2 Kf5 23. C:f5 Ф:f5 24. Лd1 Ф:c2 25. Л:c2 Cf8 26. Лe2 f5 27. a3 Kpf7 28. b4 a5 29. c5 ab 30. ab bc 31. bc Лad8 32. Лa2 Лa8 33. Лc2 Лa6 24. Лb2 Kpe7 35. Лb7 Kpd8 36. Ch4+ Kpc8 37. c6 Cc5+ 38. Cf2 C:f2+ 39. Кр:f2 Лd8 40. Лdb1 Лa8 41. Л7b5 Лd6 42. Лe1 e4 43. fe fe 44. Л:e4 Лf6+ 45. Kpg3 Kpd8 46. Лb3 Лf8 47. Kph4 Лe8 48. Л:e8+ Кр:e8 49. Лb7 Лc8 50. Kpg5 Kpe7 51. Kph6 Kpd6 52. Лb2 Кр:d5 53. Кр:h7 g5 54. Лb5+ Кр:c6 55. Л:g5 Kpd6 56. h4 c5 57. Лg3 c4 58. Лc3 Kpe5 59. g4 Kpd4 60. Лc1 Kpd3 61. g5 Kpd2 62. Лg1 c3 63. g6 c2 64. g7 c1Ф 65. Л:c1. **Черные сдались.**

Третий круг

№ 114. Испанская партия

БЫКОВА **РУДЕНКО**

1. e4 e5 Kf3 Kc6 3. Cb5 a6 4. Ca4 Kf6 5. 0—0 b5 6. Cb3 d6 7. c3 Ce7 8. h3 Ka5 9. Cc2 c5 10. d4 Фc7 11. Лe1 0—0 12. Kbd2 Kc6 13. de de 14. Kf1 Лd8 15. Фe2 Cb7 16. Kg3 g6 17. Cg5 Kd7 18. Ch6 Kf8 19. Kf1 Ke6 20. Ke3 Лac8 21. Kd5 Фb8 22. Лad1 Cf8 23. Фe3 Cg7 24. Лe2 Лe8 25. Лed2 Лcd8 26. Kh2 Лf8 27. C:g7 Кр:g7 28. Kg4 g5 29. g3 h5 30. Kgf6 Kpg6 31. Фf3 Kg7 32. g4 Фc8 33. gh+ Kph6 34. Kg4+ Kph7 35. Фf6 Фe6 36. Ф:g5 Ke8 37. Kef6+. **Черные сдались.**

№ 115. Французская защита

РУБЦОВА **БЫКОВА**

1. e4 e6 2. d4 d5 3. Kd2 c5 4. ed ed 5. Kgf3 Kf6 6. Cb5+ Cd7 7. Фe2+ Ce7 8. 0—0 0—0 9. dc C:c5 10. Kb3 Cb6 11. Cg5 Лe8 12. Фd3 C:b5 13. Ф:b5 Kbd7 14. Лad1 Фc7 15. c3 Фc4 16. Ф:c4 dc 17. Kbd2 Лac8 18. Лfe1 Л:e1+ 19. Л:e1 Kg4 20. Ch4 f6 21. Cg3 f5 22. h3 Kgf6 23. Ke5 K:e5 24. Л:e5 g6 25. Лe7 Kh5 26. Ce5 Лd8 27. Kf1 f4 28. Л:b7 Лd1 29. Cd4 C:d4 30. cd Л:d4 31. g4 Kf6 32. Л:a7 Ke4 33. Kpg2 Лd3 34. Лe7 f3+ 35. Kph2 K:f2 36. Лe3 Лd1 37. Л:f3 Л:f1 38. Kpg2 Лa1 39. Л:f2 Л:a2 40. Kpg3 Лa8 41. Лc2 Лb8 42. Kpf4 Лb3 43. h4 h6 44. Лd2. **Ничья.**

№ 116. Сицилинская защита

РУДЕНКО **РУБЦОВА**

1. Kf3 c5 2. g3 Kc6 3. Cg2 e5 4. e4 Kf6 5. d3 Ce7 6. Kc3 d6 7. 0—0 0—0 8. h3 Cd7 9. Cg5 Фc8 10. Kph2 Kd4 11. K:d4 cd 12. C:f6 C:f6 13. Kd5 Cd8 14. Лc1 Cc6 15. c4 dc 16. Л:c3 Фd7 17. Ke3 Лc8 18. h4 Ca5 19. Ch3 Фd8 20. Лc1 Cd7 21. C:d7 Ф:d7 22. Kd5 Kph8 23. Фb3 Л:c1 24. Л:c1 f5 25. Фc2 f4 26. b4 Cd8 27. Фc8 fg+ 28. fg Фf7 29. Фf5 Фe8 30. Фg4 Лf2+ 31. Kpg1 h5 32. Фh3 Лf8 33. Лf1 Л:f1+ 34. Ф:f1 g5 35. hg C:g5 36. Фf5 Cd8 37. Kpg2 Kpg7 38. Kpf3 Фb5 39. Kpe2 a5 40. a3 Фa4 41. Фc8 Cg5 42. Ф:b7+ Kph6 43. Фc7 ab 44. Ф:d6+ Kph7 45. Фc7+ Kph6 46. ab Фa2+ 47. Kpf3 Фb1 48. Фd6+ Kph7 49. Фd7+ Kph6 50. Фe6+ Kph7 51. Фf5+ Kph6 52. Kpg2 Фc2+ 53. Фf2 Ф:d3 54. Фf8+ Kph7 55. Фf7+ Kph6 56. Фe6+ Kph7 57. Фd7+ Kph6 58. Фd6+ Kpg7 59. Ф:e5+ Kph6 60. Фh8+ Kpg6 61. Фg8+ Kph6 62. Фf8+ Kph7 63. Фf3 Фc2+ 64. Kph3 Фc8+ 65. Фf5+. **Черные сдались.**

Четвертый круг

№ 117. Голландская защита

РУДЕНКО **БЫКОВА**

1. c4 f5 2. d4 e6 3. Kc3 Kf6 4. Фc2 d6 5. e4 fe 6. Cg5 Ce7 7. 0—0—0 0—0 8. C:f6 C:f6 9. K:e4 Kc6 10. Kf3 e5 11. de C:e5 12. K:e5 K:e5 13. g3 Kf3 14. Ce2 Фe7 15. h4 h6 16. Kc3 Cg4 17. Kd5 Фf7 18. Kf4 Cf5 19. Cd3 C:d3 20. Л:d3 Ke5 21. Лc3 Лb8 22. Kpb1 c6 23. Лd1 Лbd8 24. b3 a6 25. Лe3 Лfe8 26. Лde1 Kg4 27. Л3e2 Л:e2 28. Ф:e2 Фf5+ 29. Фd3 Ф:d3+ 30. K:d3 Kpf7 31. Kpc2 Лe8 32. Л:e8 Kp:e8 33. Kpd2 Kpe7 34. f3 Kf6 35. Kf4 Kd7 36. Kpe3 Kpf6 37. g4 g6 38. Kd3 Kf8 39. f4 Kd7 40. Kpe4 Kf8 41. Kf2 a5 42. Kpe3 b6 43. Ke4+ Kpe6 44. Kg3 d5 45. f5+ Kpe5 46. cd cd 47. h5 gh 48. K:h5 Kd7 49. Kf4 Kf6 50. Kd3+ Kpd6 51. Kpf4 Kd7 52. a3 Kc5 53. Ke5 Kpe7 54. b4 ab 55. ab Ka6 56. Kd3 Kpf6 57. b5 Kc7 58. Ke5 K:b5 59. Kd7+ Kpe7 60. K:b6 Kpd6 61. K:d5. **Ничья.**

№ 118. Сицилианская защита

БЫКОВА **РУБЦОВА**

1. e4 c5 2. Kf3 Kc6 3. c3 d5 4. ed Ф:d5 5. d4 Cg4 6. Ce2 e6 7. h3 Ch5 8. 0—0 Kf6 9. Ce3 cd 10. cd Ce7 11. Kc3 Фa5 12. Фb3 Фb4 13. Ф:b4 C:b4 14. Лfd1 Лd8 15. g4 Cg6 16. Ke5 C:c3 17. bc Kd5 18. K:c6 bc 19. Cd2 Лb8 20. c4 Kb4 21. Cf4 Лc8 22. a3 Ka6 23. d5 Kc5 24. Ce3 Kb3 25. Лa2 a5 26. d6 Kpd7 27. Cb6 a4 28. Kpg2 f6 29. Kpg3 h5 30. Cf3 e5 31. Cc7 Cf7 32. Лc2 g6 33. Лc3 hg 34. C:g4+ f5 35. Ce2 Ce6 36. Cf1 f4+ 37. Kph2 g5 38. f3 Лcg8 39. Лdd3 g4 40. fg C:g4 41. Cg2 Cf5 42. Cb6 e4 43. Лd1 c5 44. Лd5 f3 45. Лc2 fg 46. Л:g2 Л:g2+ 47. Kp:g2 C:h3+ 48. Kpf2 Ce6 49. Лe5 Лh2+ 50. Kpe1 Kp:d6 51. Л:e4 Kd4 52. Лf4 C:c4 53. Лe4 Лa2 54. Лh4 Л:a3 55. Лh6+ Ke6 56. Kpd2 Лg3 57. Ca7 Kpd5 58. Cb8 Лd3+ 59. Kpc1 Cb3 60. Kpb2 Лd2+ 61. Kpb1 a3 62. Лh1 Kd4. **Белые сдались.**

№ 119. Сицилинская защита

РУБЦОВА **РУДЕНКО**

1. e4 c5 2. Kf3 a6 3. d4 cd 4. K:d4 e5 5. Kf3 Kf6 6. Kc3 Cb4 7. Cd2 Kc6 8. Kd5 C:d2+ 9. K:d2 K:d5 10. ed Ke7 11. Фg4 Kg6 12. d6 Фh4 13. Ф:h4 K:h4 14. Kc4 b5 15. K:e5 Cb7 16. Лg1 f6 17. Kd3 Лc8 18. 0—0—0 0—0 19. Kf4 Лc5 20. Ce2 Cc6 21. g4 Лe5 22. Cd3 Лfe8 23. b3 Cf3 24. Лdf1 Cc6 25. Лg3 g6 26. Kpb2 Kpg7 27. Лd1 h6 28. a3 Cf3 29. Лd2 Cc6 30. c4 bc 31. C:c4 a5 32. Kd5 Лe1 33. Ke7 Л8:e7 34. de Л:e7 35. Лe2 Л:e2 36. C:e2 Kg2 37. Cf3 Kf4 38. C:c6 bc 39. Лc3 Kpf7 40. f3 Ke2 41. Л:c6 Kd4 42. Лc7+ Kpe6. **Черные сдались.**

Пятый круг

№ 120. Испанская партия

БЫКОВА **РУДЕНКО**

1. e4 e5 2. Kf3 Kc6 3. Cb5 f5 4. Kc3 Kd4 5. Ca4 c6 6. 0—0 b5 7. Cb3 K:b3 8. ab d6 9. Фe2 b4 10. Ka2 c5 11. ef Ce7 12. c3 bc 13. bc Kf6 14. d4 cd 15. cd e4 16. Kd2 d5 17. Kc3 0—0 18. Фb5 C:f5 19. Ca3 C:a3 20. Л:a3 Лf7 21. Kd1 Фd6 22. Лa6 Лb8 23. Л:d6 Л:b5 24. Лd8+ Лf8 25. Л:f8+ Kp:f8 26. Ke3 Cd7 27. Лa1 a5 28. h3 Kpe7 29. Лa3 Kpe6 30. Kb1 a4 31. Kd2 ab 32. Л:b3 Л:b3 33. K:b3 Cb5 34. g4 g6 35. Kpg2 Kd7 36. Kpg3 h6 37. h4 Ce2 38. Kpf4 Cf3 39. Ka5 Ce2 40. Kb7 Cf3 41. Kd8+ Kpe7 42. Kc6+ Kpe6 43. g5 h5 44. Kc2 Cd1 45. Kb4 Ca4 46. Ke5 Kf8 47. Ka6 Kpd6 48. Kc5 Ce8 49. Kpe3 Kpc7 50. Kpd2 Kpb6 51. Kpe3 Kpc7 52. Kpd2 Kpb6 53. f3 ef 54. K:f3 Cd7 55. Kpe3 Kpc7 56. Ke1 Cf5 57. Kg2 Kpd6 58. Kf4 Kpc6 59. Kpd2 Kpd6 60. Kpc3 Kpc6 61. Kpb4 Cc2 62. Kpa5 Ce4 63. K:e4 de 64. Kpb4 Kpd6 65. Kpc3 Ke6 66. K:g6 e3 67. Kpd3 K:d4 68. Kp:e3 Kf5+ 69. Kpf4 Kg7 70. Kpe4 Kpe6 71. Kf4+ Kpd6 72. g6 Kpd7 73. Kpe5 Kpe7 74. Kd5+ Kpf8 75. Kpf6 Ke8+ 76. Kpg5 Kpg7 77. Kf4 Kd6 78. K:h5+ Kpg8 79. Kf6+ Kpg7 80. h5 Kph8 81. Kd5 Ke4+ 82. Kph6 Kf6 83. g7+. **Черные сдались.**

№ 121. Французская защита

РУБЦОВА **БЫКОВА**

1. e4 e6 2. d4 d5 3. Kc3 Kf6 4. Cg5 Ce7 5. e5 Ke4 6. C:e7 K:c3 7. C:d8 K:d1 8. C:c7 K:b2 9. Лb1 Ka4 10. Cb5+ Cd7 11. C:a4 C:a4 12. Л:b7 0—0 13. c3 Лc8 14. Ke2 Cc6 15. Л:b8 Лa:b8 16. C:b8 Л:b8 17. Kc1 Лb2 18. 0—0 Cb5 19. Лd1 Cc4 20. h3 Лc2 21. Kb3 Л:c3 22. Лd2 h5 23. Ka5 Ca6 24. Kb3 Cb5 25. Лb2 a6 26. Kd2 Лd3 27. Kf3 Лa3 28. Kd2 Лa4 29. Kf3 Kph7 30. Kph2 Kph6 31. g4 hg 32. hg Kpg6 33. Kpg3 Kph7 34. Kpf4 Kpg8 35. g5 g6 36. Kpg3 Kpg7 37. Kh2 Cc4 38. Kg4 Cb5 39. Лb1 Л:d4 40. Лh1 Ce2 41. Kf6 Cb5 42. Лc1 Kpf8 43. Лc8+ Kpe7 44. Лc7+ Kpd8 45. Л:f7 Лa4 46. Лg7 d4 47. Л:g6 d3 48. Лg8+ Kpe7 49. Лg7+ Kpd8 50. Лg8+ Kpe7 51. Лg7+ Kpd8. **Ничья.**

№ 122. Английское начало

РУДЕНКО **РУБЦОВА**

1. Kf3 c5 2. c4 Kc6 3. Kc3 Kf6 4. g3 g6 5. Cg2 Cg7 6. d3 d5 7. cd K:d5 8. Cd2 e6 9. 0—0 0—0 10. Фc1 K:c3 11. bc Фa5 12. c4 Фc7 13. Ch6 Cd7 14. Лb1 Лb8 15. Фg5 f6 16. Фc3 Ke7 17. C:g7 Kp:g7 18. Ch3 Kf5 19. Фd2 e5 20. C:f5 C:f5 21. Фe3 Лfe8 22. Kd2 Ch3 23. Лfe1 f5 24. f3 h6 25. Фf2 Лbd8 26. Лb2 b6 27. Kf1 e4 28. de fe 29. f4 Лd4 30. Ke3 Ce6 31. Лc2 Фf7 32. Лec1 Ch3 33. Kd5 Фe6 34. Kc7 Фc6 35. K:e8+ Ф:e8 36. e3 Лd3 37. Лd2 Фd7 38. Лcd1 a6 39. Л:d3 ed 40. Фb2+ Kpf7. **Черные сдались.**

Шестой круг

№ 123. Испанская партия

РУДЕНКО **БЫКОВА**

1. e4 e5 2. Kf3 Kc6 3. Cb5 a6 4. Ca4 Kf6 5. 0—0 b5 6. Cb3 Ce7 7. Лe1 d6 8. c3 0—0 9. a4 b4 10. a5 Лb8 11. Cc4 bc 12. dc Фd7 13. Фc2 Лa8 14. Kbd2 Kd8 15. b4 Ke6 16. Kf1 Cb7 17. Kg3 g6 18. Фa2 Kpg7 19. Фd2 Kf4 20. Cf1 Cc6 21. c4 Лab8 22. Cb2 Фe6 23. Cc3 Лfd8 24. Лab1 Kpg8 25. b5 Cb7 26. Фc2 Kd7 27. Kd2 Kc5 28. Kb3 f6 29. K:c5 dc 30. Лfd1 Фf7 31. ba C:a6 32. Л:b8 Л:b8 33. Лd7 Ke6 34. Лd1 Фe8 35. Ce2 Kd4 36. C:d4 ed 37. Лb1 Cd6 38. Kf1 Kpg7 39. g3 Л:b1 40. Ф:b1 Фa4 41. Фb8 h5 42. Фa8 Ф:a5 43. Фe8 Фa2 44. e5 fe 45. Cd3 C:c4 46. Ф:g6+ Kpf8 47. Фf6+ Cf7 48. Фh6+ Kpe8 49. Cb5+ Kpd8 50. Фf6+ Kpc8 51. Фf5+ Kpb8 52. Фd7 Cd5 53. Фe8+ Kpa7 54. Ф:h5 Фb2 55. Фe8 Kpb6 56. Cc4 Cb7 57. Фb8 Фa3 58. Cd5 Фa7 59. Ф:b7+ Ф:b7 60. C:b7

Кр:b7 61. Кd2 Сf8 62. Крf1 Крс6 63. Кре2 Крd5 64. Крd3 с4+ 65. Крс2 е4 66. h4 d3+ 67. Крb2 Сс5 68. f3 е3. **Черные сдались.**

№ 124. Славянская защита

БЫКОВА **РУБЦОВА**

1. d4 d5 2. с4 с6 3. cd cd 4. Кf3 Кf6 5. Кс3 Кс6 6. Сg5 Ке4 7. Сf4 е6 8. е3 Сb4 9. Лс1 Фа5 10. Фb3 К:с3 11. bc Са3 12. Лb1 0—0 13. Сd3 Се7 14. 0—0 Фd8 15. Фс2 f5 16. Лfс1 g5 17. Се5 g4 18. Ке1 К:е5 19. de Фс7 20. f4 Са3 21. Лd1 Сс5 22. Фе2 Сd7 23. с4 Сс6 24. Крh1 Лfd8 25. cd С:d5 26. е4 fe 27. С:е4 С:е4 28. Ф:е4 Л:d1 29. Л:d1 Лd8 30. Фе2 h5 31. Фс2 Л:d1 32. Ф:d1 Фа5 33. Кd3 Се3 34. Фb3 Фb6 35. Ф:b6 С:b6 36. g3 Крf7 37. h3 gh 38. Крh2 Крg6 39. Кр:h3 а6 40. g4 hg+ 41. Кр:g4 Сd4 42. Ке1 b5 43. Кf3 Сb6 44. Кg5 а5 45. К:е6 b4 46. f5+ Крf7 47. Кg5+ Кре8 48. f6 а4 49. е6 Сс5 50. Ке4 b3 51. ab ab 52. К:с5 b2 53. Ке4 b1Ф 54. Кd6+ Крd8 55. е7+ Крс7 56. е8Ф Фd1+ 57. Крf5 Фf3+ 58. Кре6 Фе2+ 59. Крf7. **Черные сдались.**

№ 125. Индийская защита

РУБЦОВА **РУДЕНКО**

1. е4 d6 2. d4 Кf6 3. Кс3 с6 4. f4 g6 5. Се2 Сg7 6. Се3 Фа5 7. Сf3 е5 8. de de 9. Фd6 Кbd7 10. Кge2 ef 11. С:f4 Фс5 12. 0—0—0 Ф:d6 13. С:d6 h5 14. h3 Кh7 15. Кd4 Се5 16. Са3 а6 17. Се2 Кhf6 18. Кf3 С:с3 19. bc К:е4 20. Лhе1 f5 21. Сd3 Кdf6 22. Кg5 Лg8 23. С:е4 К:е4 24. К:е4 fe 25. Л:е4+ Крf7 26. Ле7+ Крf6 27. Лf1+ Крg5 28. Сd6 b5 29. Лh7 Ле8 30. Се7+ Л:е7 31. Л:е7 Сf5 32. Ле5 Лd8 33. g3 Лd6 34. Лfе1 а5 35. а4 ba 36. Л:а5 Крh6 37. h4 а3 38. Л:а3 g5 39. Ла8 gh 40. gh Сg4 41. Лh8+. **Черные сдались.**

Седьмой круг

№ 126. Ферзевый гамбит

БЫКОВА **РУДЕНКО**

1. d4 Кf6 2. Кf3 d5 3. с4 е6 4. Кс3 Сb4 5. cd ed 6. Сg5 с6 7. Лс1 0—0 8. а3 Се7 9. е3 Сf5 10. Се2 h6 11. С:f6 С:f6 12. b4 Се7 13. Фb3 Фd6 14. 0—0 Кd7 15. Ка4 Фg6 16. Кс5 Сh3 17. Ке1 b5 18. К:d7 С:d7 19. Кd3 Сd6 20. Кс5 Сh3 21. Сf3 Лас8 22. а4 ba 23. Ф:а4 f5 24. b5 f4 25. Крh1 fe 26. gh Л:f3 27. fe Л:f1+ 28. Л:f1 cb 29. Ф:b5 С:с5 30. dc Фе4+ 31. Крg1 Ф:е3+ 32. Крg2 Л:с5 33. Фb8+ Крh7 34. Фb1+ Фе4+ 35. Ф:е4+ de 36. Лf7 а5 37. Ла7 Крg6 38. Крf2 Крf6 39. Кре3 Лс3+ 40. Кр:е4 Л:h3 41. Ла6+ Крf7 42. Л:а5 Л:h2 43. Крf4 Крg6 44. Крg3 Лb2 45. Ла6+ Крh7 46. Крg4 Лb5 47. Лс6 h5+ 48. Крh4 g6 49. Ла6 Крh6 50. Лс6 Лb4+ 51. Крh3 h4 52. Ла6 Крh5 53. Ла8 Лb3+ 54. Крh2 g5 55. Ла7 h3 56. Ла4 g4 57. Ла8 Лb2+ 58. Крg1 Крh4 59. Ла4 Ле2 60. Лb4 Крg3 61. Лb3+ Крf4 62. Лb8 Крf3 63. Лf8+ Крg3 64. Лf1 Ле4 65. Ла1 Крh4 66. Ла8 Лb4 67. Ла1 g3 68. Крh1 h2 69. Крg2 Лb2+ 70. Крf3 Лf2+ 71. Кре3 Лf7. **Белые сдались.**

№ 127. Ферзевый гамбит

РУБЦОВА **БЫКОВА**

1. d4 d5 2. с4 е6 3. Кс3 Кf6 4. cd ed 5. Сg5 Се7 6. е3 0—0 7. Сd3 с6 8. Фс2 Кbd7 9. Кge2 Ле8 10. 0—0 Ке4 11. Сf4 Кef6 12. Кb5.

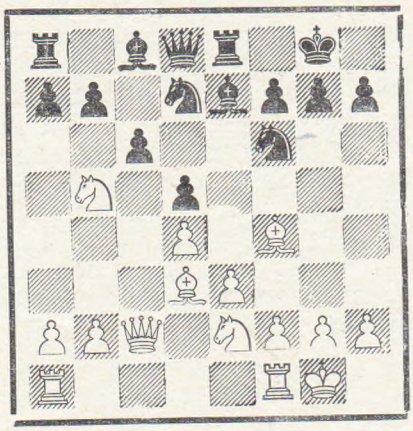

12...Кf8 13. Кс7 Сd7 14. К:а8 Ф:а8 15. Кg3 g6 16. f3 Ке6 17. Се5 Фd8 18. Крh1 Сс8 19. Ке2 Кh5 20. g4 Кg7 21. Лае1 Кg5 22. Кg1 f6 23. Сg3 Кf7 24. Ле2 Кd6 25. h4 Лf8 26. h5 f5 27. hg fg 28. gh+ Крh8 29. Се5 Сf6 30. fg С:е5 31. Л:f8+ Ф:f8 32. de Кf7 33. Лf2 Фе7 34. Лf6 С:g4 35. Фf2 Сh5 36. Кh3 Ке8 37. Лf4 Ф:е5 38. Л:f7 С:f7 39. Ф:f7. **Черные сдались.**

№ 128. Сицилианская защита

РУДЕНКО **РУБЦОВА**

1. е4 с5 2. Кf3 Кс6 3. d4 cd 4. К:d4 Кf6 5. Кс3 d6 6. Се2 е5 7. К:с6 bc 8. 0—0 Се7 9. Сg5 0—0 10. Фd2 h6 11. Сh4 Се6 12. Лаd1 Ке8 13. С:е7 Ф:е7 14. h3 Лd8 15. Фе3 f5 16. ef С:f5 17. Сd3 d5 18. С:f5 Л:f5 19. Ке2 с5 20. Кg3 Лf6 21. Фb3 с4 22. Фе3 d4 23. Фе4 Лf4 24. Фg6 Лd6 25. Фh5 Кf6 26. Фе2 Фе6 27. b3 Лс6 28. bc Л:с4 29. Лfе1 Лс5 30. а4 Фс6 31. Лf1 Ф:а4 32. Ла1 Ф:с2 33. Л:а7 d3 34. Фе3 d2 35. Ла8+ Крh7 36. Лаа1 Лd4 37. Лаd1 Лd7 38. Ке2 Лd3. **Белые сдались.**

Восьмой круг

№ 129. Английское начало

РУДЕНКО **БЫКОВА**

1. с4 Кf6 2. Кс3 g6 3. g3 Сg7 4. Сg2 0—0 5. Кf3 d6 6. 0—0 е5 7. d3 Кbd7 8. Лb1 Кс5 9. b4 Ке6 10. а4 Кh5 11. а5 f5 12. Сd2 Лb8 13. b5 f4 14. Кd5 g5 15. Кb4 Сd7 16. Сс3 е4 17. С:g7 ef 18. С:f3 Кh:g7 19. а6 b6 20. Сd5 Крh8 21. d4 Фf6 22. е3 f3 23. Кd3 g4 24. h4 gh 25. Крh2 Кg5 26. Кf4 Сg4 27. Фс1 Кf5 28. с5 dc 29. dc Ке7 30. cb cb 31. Сb7 Ке6 32. Лb4 Кс5 33. Кd5 К:d5 34. Л:g4 К:b7 35. ab Л:b7 36. Лd1 Ке7 37. Лf4 Фg7 38. Л:f8+ Ф:f8 39. Фс3+ Крg8 40. Фс4+ Крg7 41. Фе4 Фс8 42. Ф:f3 Кg6 43. Фd5 Лf7 44. f4 Фс5 45. е4 Фf2+. **Белые сдались.**

№ 130. Французская защита

БЫКОВА **РУБЦОВА**

1. е4 е6 2. d4 d5 3. Кс3 Кf6 4. Сg5 de 5. К:е4 Се7 6. Кg3 с5 7. dc Фа5+ 8. с3 Ф:с5 9. Кf3 Кbd7 10. Се3 Фс7 11. Сd3 0—0 12. 0—0 Кс5 13. Сс2 Лd8 14. Фе2 b6 15. Лаd1 Са6 16. с4 Л:d1 17. Л:d1 Лd8 18. b3 Л:d1+ 19. Ф:d1 Сb7 20. Фd4 Ксd7 21. Фh4 Кf8 22. Сd4 С:f3 23. gf е5 24. Се3 Кd5 25. Фg4 К:е3 26. fe Сс5 27. Кf1 Фd6 28. Крf2 Ке6 29. Кре2 g6 30. Се4 Кс7 31. Фс8+ Крg7 32. Фb7 а5 33. Кd2 Фе7 34. а3 Ке6 35. Ф:е7 С:е7 36. Кb1 Кс5 37. Сс2 f5 38. b4 Кb7 39. ba К:а5 40. Крd3 Крf7 41. а4 Сb4 42. Кс3 Сс5 43. Кd5 Кре6 44. Крс3 Крd6 45. Сb1 Кс6 46. Крd3 Кd8 47. Сс2 Ке6 48. Кре2 Крс6 49. Крd3 Сd6 50. Крс3 Кg5 51. Сd1 Крс5 52. Кf6 h6 53. Кd5 е4 54. f4 Ке6 55. h3 g5 56. fg hg 57. Сh5 Кf8 58. Сf7 f4 59. Крd2 Се5 60. Кре2 Кd7 61. Сg6 Кр:с4 62. С:е4 fe 63. К:е3+ Крb4 64. Сс6 Кс5 65. Кd5+ Кра5 66. Крf3 Сd4 67. Крg4 К:а4 68. Кр:g5 b5. **Ничья.**

№ 131. Сицилианская защита

РУБЦОВА **РУДЕНКО**

1. е4 с5 2. Кf3 Кс6 3. d4 cd 4. К:d4 Кf6 5. Кс3 d6 6. Сg5 е6 7. Фd2 а6 8. 0—0—0 Сd7 9. f4 Се7 10. Кf3 Фа5 11. е5 Кd5 12. К:d5 Ф:d2+ 13. Л:d2 ed 14. С:е7 Кр:е7 15. Л:d5 de 16. К:е5 Лhd8 17. Л:d7+ Л:d7 18. К:d7 Кр:d7 19. Сс4 f5 20. Ле1 Ле8 21. Л:е8 Кр:е8 22. Сd5 Кd4 23. Крd2 b6 24. а4 Кре7 25. Крd3 Ке6 26. С:е6 Кр:е6 27. Крd4 Крd6 28. b4. **Черные сдались.**

Разные соревнования

№ 132. Испанская партия

ИВКОВ — БУТВИЛЬ

Матч Югославия—Франция, 1956 г.

1. e4 e5 2. Kf3 Kc6 3. Cb5 a6 4. Ca4 Kf6 5. 0—0 Ce7 6. Лe1 b5 7. Cb3 0—0 8. c3 d6 9. h3 Ka5 10. Cc2 c5 11. d4 Фc7 12. Kbd2 Cd7 13. Kf1 cd 14. cd Лfc8 15. Ke3 Kc6 16. Cb3 K:d4 17. K:d4 ed 18. Ф:d4 Фc5 19. Фd3 Ce6 20. Kd5 C:d5 21. ed Фc7 22. Cg5 h6 23. Cd2 Kh7 24. Лac1 Фd8 25. Лc6 Kf8 26. Cf4 Kg6 27. Cg3 Cf8 28. Cc2 Фf6 29. h4 h5.

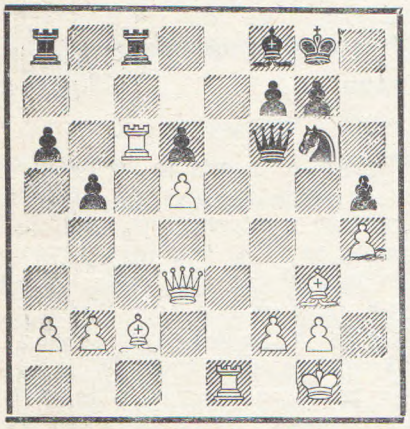

30. Фf5 Л:c6 31. dc Ф:b2 32. Лe6 Ф:a2 33. Л:g6 fg 34. Ф:g6 Фd5 35. Cf5 Лe8 36. Фh7+ Kpf7 37. Ф:h5+ Kpe7 38. Фg5+ Kpf7 39. Cg6+ Kpg8 40. Ф:d5+. **Черные сдались.**

№ 133. Испанская партия

УНЦИКЕР — ГЛИГОРИЧ

Матч ФРГ—Югославия, 1956 г.

1. e4 e5 2. Kf3 Kc6 3. Cb5 a6 4. Ca4 Kf6 5. 0—0 Ce7 6. Лe1 b5 7. Cb3 0—0 8. c3 d6 9. h3 Ka5 10. Cc2 c5 11. d4 Фc7 12. Kbd2 Cd7 13. Kf1 Лfe8 14. Ke3 g6 15. a4 Лad8 16. ab ab 17. Cd2 Cf8 18. b4 cb 19. cb Kc6 20. d5 Kd4 21. Cd3 Фb6 22. Kc2 K:c2 23. Ф:c2 Лa8 24. Ce3 Фb7 25. Kd2 Лec8 26. Фb2 Cg7 27. Л:a8 Л:a8 28. Kb3 K:d5 29. Ka5 Фc7 30. Лc1 Фd8 31. ed e4 32. Cd4 C:d4 33. Ф:d4 ed 34. Ф:d3 Фf6. **Ничья.**

№ 134. Испанская партия

ШМИД — ИВКОВ

Матч ФРГ—Югославия, 1956 г.

1. e4 e5 2. Kf3 Kc6 3. Cb5 a6 4. Ca4 Kf6 5. 0—0 Ce7 6. Лe1 b5 7. Cb3 0—0 8. c3 d6 9. h3 Ka5 10. Cc2 c5 11. d4 Фc7 12. Kbd2 Cd7 13. Kf1 Лfe8 14. Cg5 Kc4 15. b3 Ka3 16. de de 17. Ke3 Ce6 18. Фe2 c4 19. Kf5 C:f5 20. ef Kd5 21. C:e7 Л:e7 22. Фd2 K:c2 23. Ф:c2 cb 24. ab K:c3 25. f6 gf 26. Kh4 e4 27. Kf5 Лe5 28. Kh6+ Kpg7 29. Kg4 Лg5 30. Л:e4 h5 31. Ke3 Kd5 32. Фe2. **Ничья.**

№ 135. Испанская партия

ФИШХЕЙМЕР — БИСГАЙЕР

«Открытый» чемпионат США, 1956 г.

1. e4 e5 2. Kf3 Kc6 3. Cb5 a6 4. Ca4 Kf6 5. Фe2 b5 6. Cb3 Cc5 7. c3 0—0 8. 0—0 d5 9. ed e4 10. dc ef 11. Ф:f3 Cg4 12. Фg3 Ce2 13. d4 Cd6 14. Фh4 C:f1 15. Kp:f1 Лe8 16. Ce3 Лe4 17. Фg5 Фc8 18. h3 Kpf8 19. Kd2 h6.

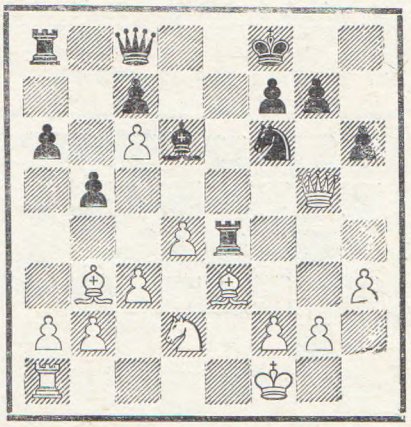

20. Ф:f6 gf 21. C:h6+ Kpg8 22. K:e4 Фd8 23. Лe1 Ce7 24. Kg3 Cf8 25. Kf5 C:h6 26. K:h6+ Kph7 27. K:f7 Фf8 28. Лe4 Лe8 29. Лh4+ Kpg6 30. Лg4+ Kpf5 31. g3 Лe4 32. Лg8 Ф:g8 33. Kh6+ Kpg6 34. K:g8. **Белые выиграли.**

№ 136. Дебют четырех коней

КЛАРК — О'КЕЛЛИ

Богнор-Риджис, 1956 г.

1. e4 e5 2. Kf3 Kc6 3. Kc3 Kf6 4. Cb5 Cb4 5. 0—0 0—0 6. d3 d6 7. Cg5 C:c3 8. bc Фe7 9. C:c6 bc 10. h3 h6 11. Ce3 Лe8 12. Лe1 Kd7 13. Kd2 Kf8 14. Фf3 Kg6 15. Kf1 Cd7 16. Kg3 Лab8 17. Лab1 c5 18. Лec1 Фe6 19. c4 Ca4 20. Фd1 Kh4 21. Л:b8 Л:b8 22. Лb1 Лb6 23. Cd2 f5 24. Л:b6 ab 25. Фh5 f4 26. Ф:h4 g5 27. Фh5 fg 28. fg C:c2 29. Фe2 Ca4 30. Kph2 Kpg7 31. Cc3 Kpf8 32. Cd2 Kpe7 33. Ce3 Kpd7 34. Фd2 Kpc8 35. Kpg1 g4 36. C:h6 gh 37. Cg5 Фg4 38. Ch4 Фd1+ 39. Ф:d1 h2+ 40. Kp:h2 C:d1 41. Kpg1 Ce2 42. Kpf2 C:d3 43. Kpe3 C:c4 44. a3 Ce6 45. Cg5 b5 46. Kpd2 b4 47. a4 c4 48. a5 Cf7 49. a6 Cg6 50. Kpc2 C:e4+ 51. Kpd2 C:g2. **Белые сдались.**

№ 137. Дебют слона

ФРАЦЕНФЕЛЬДЕР — ГШВЕНД

Юношеский чемпионат Швейцарии, 1956 г.

1. e4 e5 2. Cc4 Kc6 3. Фe2 Ka5 4. C:f7+ Kp:f7 5. Фh5+ Kpe6 6. Фf5+ Kpd6 7. d4 Kpc6 8. Ф:e5 Kpb6 9. Ka3 a6.

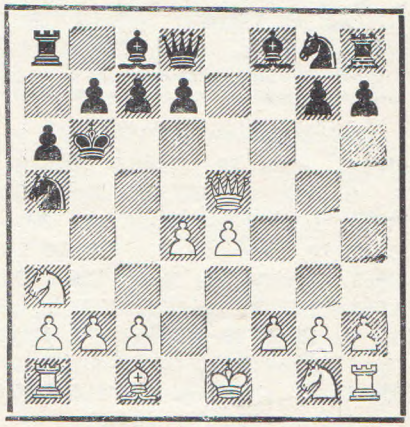

10. Ф:a5+ Kp:a5 11. Kc4+ Kpb5 12. a4+ Kp:c4 13. Ke2 Cb4+ 14. Kpd1 Cc3 15. b3+ Kpb4 16. K:c3 Kp:c3 17. Cb2+ Kpb4 18. Ca3+ Kpc3 19. Cb2+. **Ничья.**

№ 138. Сицилианская защита

ПЕТЕРСЕН — СТОРЕ

Чемпионат Норвегии по переписке, 1955—1956 гг.

1. e4 c5 2. Kf3 Kc6 3. d4 cd 4. K:d4 Kf6 5. Kc3 d6 6. Cg5 e6 7. Фd2 Ce7 8. 0—0—0 0—0 9. f4 e5 10. Kf3 Cg4 11. h3 C:f3 12. gf Kd4 13. fe de 14. Лg1 Лc8 15. Фg2 Фa5 16. Cd3 Л:c3 17. bc Ф:c3 18. Лdf1 Фa1+ 19. Kpd2 Ф:a2 20. Ch6 Kh5 21. Лc1 g6 22. C:f8 C:f8 23. Kpe1 Kf4 24. Фf1 Ca3 25. Kpf2 C:c1 26. Kpg3 Kh5+ 27. Kpg2 Ce3 28. Фa1 Kf4+ 29. Kpg3 Фe6 30. Лh1 Фf6 31. Фf1 Kh5+. **Белые сдались.**

№ 139. Сицилианская защита

ДЮКШТЕЙН — ВИНИВАРТЕР

Чемпионат Австрии, 1956 г.

1. e4 c5 2. Kf3 Kc6 3. d4 cd 4. К:d4 Kf6 5. Kc3 d6 6. Cg5 e6 7. Фd2 Ce7 8. 0—0—0 0—0 9. f4 h6 10. Ch4 К:e4 11. С:e7 К:d2 12. С:d8 К:f1 13. К:c6 bc 14. Ce7 Лe8 15. Лh:f1 Л:e7 16. Л:d6 Cb7.

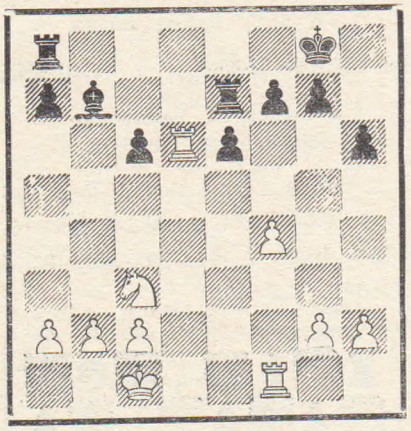

17. g3 c5 18. Лfd1 Kpf8 19. Лd8+ Л:d8 20. Л:d8+ Лe8 21. Л:e8+ Кр:e8 22. Kb5 Kpd7 23. К:a7 Ca6 24. a4 Kpc7 25. Kb5+ С:b5 26. ab c4 27. Kpd2 Kpb6 28. Kpc3 Кр:b5 29. Kpd4 Kpb4 30. Kpe5 Kpc5 31. g4 Kpc6 32. h4 c3 33. bc Kpd7 38. h5 f6+ 35. Kpd4 Kpd6 36. c4 Kpc6 37. c5 Kpb5 38. f5-e5+ 39. Kpd5 e4 40. c4+ Kpb4 41. Кр:e4. **Черные сдались.**

№ 140. Сицилианская защита

ГИЛЬГ — ДЖУРАШЕВИЧ

Матч ФРГ — Югославия, 1956 г.

1. e4 c5 2. Kf3 Kc6 3. d4 cd 4. К:d4 Kf6 5. Kc3 d6 6. Cg5 e6 7. Фd2 a6 8. 0—0—0 h6 9. Cf4 Cd7 10. Kf3 e5 11. Ce3 b5 12. h3 Лc8 13. g4 Фa5 14. Kpb1 Ce6 15. Kd5 К:e4 16. Ф:a5 К:a5 12. Kb4 Kc4 18. К:a6 К:e3 19. С:b5+ Kpe7 20. fe Kf2 21. Kb4 К:h1 22. Л:h1 f5 23. gf С:f5 24. Kd2 g5 25. Ca6 Лc5 26. e4 Ce6 27. c4 Cg7 28. a3 Лf8 29. Kd5+ С:d5 30. ed Лa5 31. Cb5 Лf2 32. Ke4 Лf3 33. Kd2 Лe3 34. Kpc2 e4 35. Kb3 Лa8 36. c5 dc 37. К:c5 Лf8 38. Лd1 Лf2+ 39. Лd2 Л:d2+ 40. Кр:d2 Л:h3 41. К:e4 Ce5 42. a4 Лb3 43. Cc4 Л:b2+ 44. Kpd3 g4 45. Kd2 g3 46. Kf3 g2 47. a5 Ch2. **Белые сдались.**

№ 141. Сицилианская защита

РАДОВИЧ — ШУТА

Буштени, 1956 г.

1. e4 c5 2. Kf3 Kc6 3. d4 cd 4. К:d4 Kf6 5. Kc3 d6 6. Cc4 e6 7. Ce3 Ce7 8. 0—0 0—0 9. Cb3 Cd7 10. f4 К:d4 11. С:d4 Cc6 12. Фe2 b5 13. f5 b4 14. fe bc 15. ef+ Kph8 16. Лf4 cb 17. С:b2 Ca4 18. e5 С:b3 19. ef С:f6 20. С:f6 gf 21. ab Л:f7 22. Фf2 Лc8 23. Лe1 Фa5 24. Лfe4 Фc5 25. Лe8+ Kpg7 26. Л:c8 Ф:c8 27. Фg3+ Kph8 28. Лe2 Фc5+ 29. Kpf1 d5 30. Фf2 Фd6 31. Фf5 Ф:h2 32. Лe8+ Kpg7 33. Фg4+ Kph6 34. Лe3. **Черные сдались.**

142. Сицилианская защита

ПЕРЕС — ТОРОН

Хихон, 1956 г.

1. e4 c5 2. Kf3 Kc6 3. d4 cd 4. К:d4 Kf6 5. Kc3 d6 6. f4 e6 7. Ce3 Ce7 8. Ce2 0—0 9. 0—0 d5 10. e5 Kd7 11. Kph1 Kb6 12. Cd3 Kb4.

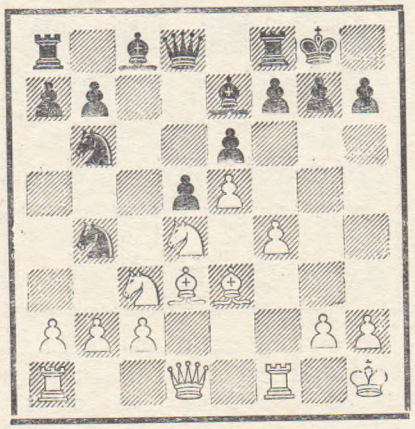

13. С:h7+ Кр:h7 14. Фh5+ Kpg8 15. Лf3 f5 16. Лh3 Фe8 17. Фh7+ Kpg7 18. g4 Cd7 19. К:f5 ef 20. gf Лg8 21. Cd4 Cc6 22. e6+ Kpf8 23. Лg3 Cg5 24. Л:g5. **Черные сдались.**

№ 143. Сицилианская защита

ПАЛЬМИОТТИ — РОМАНИ

Чемпионат Италии, 1956 г.

1. e4 c5 2. Kf3 d6 3. d4 cd 4. К:d4 Kf6 5. Kc3 a6 6. Cg5 e6 7. Фf3 Kbd7 8. 0—0—0 Фc7 9. Лg1 b5 10. С:f6 К:f6 11. Kd:b5 ab 12. К:b5 Фc6 13. e5 Kd5 14. Kpb1 Ca6 15. c4 С:b5 16. cd ed 17. Лc1 Фb7 18. С:b5+ Ф:b5 19. Лc7 Ce7 20. ed Cf6 21. Лe1+ Kpd8 22. Фb3 Ф:b3 23. ab Лe8 24. Лec1 Лe2 25. Л1c2 Л:c2 26. Л:c2 Kpd7 27. Лc7+ Кр:d6 28. Л:f7 Лe8. **Белые сдались.**

№ 144. Сицилианская защита

ГРОССГУТ — ФИШЕР

Юношеский чемпионат США, 1956 г.

1. e4 c5 2. Kf3 d6 3. d4 cd 4. К:d4 Kf6 5. Kc3 a6 6. Ce2 e5 7. Kb3 Ce7 8. Ce3 0—0 9. Фd2 b5 10. f3 Ce6 11. g4 d5 12. g5 d4 13. gf С:f6 14. 0—0—0 de 15. Ф:d8 Л:d8 16. Kc5 Kc6 17. К:e6 fe 18. Лhf1 b4 19. Ka4 Kd4 20. Л:d4 Л:d4 21. Cd3 Лad8 22. Kpd1 Cg5 23. Kpe2 Cf4 24. h3 Лc8 25. Лd1 Лc6 26. b3 Kpf7 27. h4 Kpf6 28. h5 a5 29. Kb2 Л:d3. **Белые сдались.**

145. Сицилианская защита

ЛАДО — ДАРГА

Хихон, 1956 г.

1. e4 c5 2. Kf3 e6 3. d4 cd 4. К:d4 a6 5. Kc3 Фc7 6. g3 Kf6 7. Cg2 Ce7 8. 0—0 Kc6 9. Kde2 0—0 10. h3 b5 11. a3 Cb7 12. Kph2 Лfd8 13. Cf4 d6 14. Фe1 Лab8 15. g4 Ke5 16. Cg3 Ca8 17. f4 Kc4 18. Фc1 d5 19. e5 Ke4 20. К:e4 de 21. f5 Лd2 22. Фe1 Л:c2 23. Kf4 e3 24. b3 Kd2 25. fe К:f1+ 26. Ф:f1 fe 27. Kpg1 С:g2 28. К:g2 Лf8 29. Фd3 Фc6. **Белые сдались.**

№ 146. Сицилианская защита

ДИМЧ — НЕСТЛЕР

Анкона (Италия), 1956 г.

1. e4 c5 2. Kf3 e6 3. d4 cd 4. К:d4 Kf6 5. Kc3 d6 6. g4 h6 7. h4 Kc6 8. К:c6 bc 9. Cg2 e5 10. g5 hg 11. hg Л:h1+ 12. С:h1 Kd7 13. Ce3 Ce7 14. Фd2 Kf8 15. 0—0—0 Ke6 16. Лg1 g6 17. Cf3 Cd7 18. Cg4 Фc7 19. f4 ef 20. С:f4.

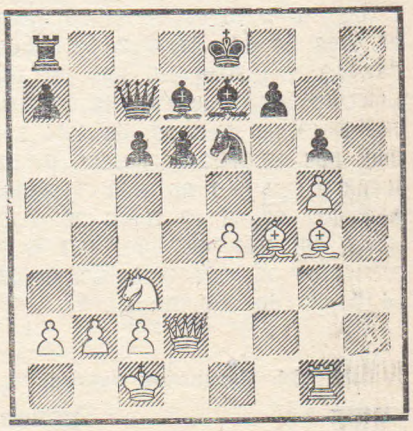

20... 0—0—0 21. Ce3 Лf8 22. Kpb1 Kpb8 23. Лd1 Kpa8 24. Cf3 Cc8 25. e5 d5 26. К:d5 cd 27. Ф:d5+ Cb7 28. Ф:b7+ Ф:b7 29. С:b7+ Кр:b7 30. Лd7+ Kpc6 31.

Л:e7 a6 32. c4 Кc7 33. b4 Лb8 34. Сc5 Кe6 35. Сd6 Лb7 38. Л:b7 Кр:b7 37. Сe7 Крc6 38. Крb2 Кd4 39. a4 Крd7 40. Сf6 a5 41. b5 Кe6 42. Крc3 Кc5 43. Крd4 К:a4 44. c5 Крc7 45. e6 fe 6. Крc4. **Черные сдались.**

№ 147. Сицилианская защита

МОРЛОК — БИБИНГЕР

Юношеский чемпионат ФРГ 1956 г.

1. e4 c5 2. Кf3 d6 3. d4 cd 4. К:d4 Кf6 5. Кc3 g6 6. f3 Сg7 7. Сe3 0—0 8. Фd2 Кc6 9. 0—0—0 d5 10. К:c6 bc 11. ed cd 12. К:d5 К:d5 13. Ф:d5 Лb8 14. b3 Фc7 15. Фc5 Фb7 16. Сd3 Сe6 17. Сe4 Фa6 18. Ф:a7 Фb5 19. Сd4 Фg5+ 20. Крb1 С:d4 21. Ф:d4 Ф:g2 22. h4 Лbd8 23. Ф:d8 Л:d8 24. Л:d8+ Крg7 25. Лhd1 Фh2 26. a4 Ф:h4 27. a5 f5 28. a6 Фf2 29. Сb7 g5 30. Л8d4. **Черные сдались.**

№ 148. Сицилианская защита

МЕСАРОШ — ГЕРЕБЕН

Полуфинал первенства Венгрии, 1956 г.

1. e4 c5 2. Кf3 Кc6 3. d4 cd 4. К:d4 g6 5. c4 Сg7 6. Сe3 Кf6 7. Кc3 Кg4 8. Ф:g4 К:d4 9. Фd1 Кc6 10. Фd2 Фa5 11. Лc1 0—0 12. Сd3 d6 13. 0—0 b6 14. Сh6 Сb7 15. С:g7 Кр:g7 16. f4 Лac8 17. b3 Крh8 18. Лf3 Лg8 19. Лh3 Лg7 20. Фb2 Фc5+ 21. Крh1 Фd4 22. Сb1 g5 23. Лf1 gf 24. Л:f4 Кe5 25. Фc2 a6 26. Кe2 Фa1 27. Фd1 b5 28. cb Фb2 29. Лf1 ab 30. Фe1 b4 31. Лg1 Сa6 32. Кf4 Кg4 33. Лf3 Лc3 34 Лgf1 С:f1 35. Л:f1 Кf2+. **Белые сдались.**

№ 149. Сицилианская защита

ПФЕЙФЕР — ПИРЦ

Матч ФРГ — Югославия, 1956 г.

1. e4 c5 2. Кf3 Кc6 3. Сb5 d6 4. 0—0 Сg4 5. h3 С:f3 6. Ф:f3 e6 7. c3 Кe7 8. d3 Кg6 9. Фe2 Сe7 10. f4 0—0 11. С:c6 bc 12. Кa3 f5 13 Сd2 Фd7 14. Кc2 Лae8 15. d4 fe 16. Ф:e4 cd 17. К:d4 Сf6 18. Кb3 Сd8 19. Лad1 Сb6+ 20. Сe3 d5 21. С:b6 ab 22. Фe3 Фc7 23 g3 e5 24. f5 Кe7 25. g4 Кc8 26. Кd2 Кd6 27. Лde1 c5 28. Фd3 d4 29. c4 b5 30. b3 bc 31. bc Фf7 32. Лe2 e4 33. К:e4 Ф:c4 34. Ф:c4 К:c4 35. Лfe1 Лe5 36. Кf2 Л:e2 37. Л:e2 Кe3 38. Лb2 c4 39. Лb7 Лa8 40. Кe4 c3 41. f6 gf 42. К:f6+ Крf8 43. Кd7+. **Белые сдались.**

№ 150. Сицилианский гамбит

ФРАЦЕНФЕЛЬДЕР — НИВЕРГЕЛЬТ

Цюрих. 1956 г.

1. e4 c5 2. b4 cb 3. a3 Кf6 4. e5 Кd5 5. ab К:b4 6. c3 К4c6 7. d4 d6 8. f4 de 9. fe Сf5 10. Кa3 e6 11. Кf3 Кd7 12. Сg5 f6 13. Сf4 fe 14. de Сc5 15. Сd3 0—0 16. Сg5.

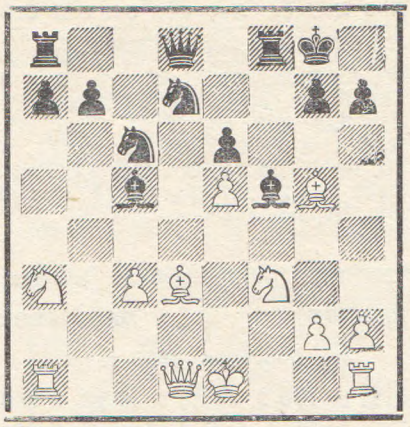

16. . . Кd:e5 17. С:d8 К:d3+ 18. Крf1 Лa:d8 19. Фb3 Кce5 20. h3 Кc1 21. Л:c1 Сd3+ 22. Крe1 Л:f3 23. fg К:f3+ 24. Крd1 Сc4+ 25. Крc2 Лd2+ 26. Крb1 С:b3 27. Кb5 a6 28. Лhf1 Сd5 29. Кc7 Сe4+ 30. Крa1 Сa3 31. Лb1 С:b1 32. Л:b1 Кe5 33. К:e6 b5 34. Кc7 Кc4 35. Лf1 Сb2+ 36. Крb1 С:c3 37. Кe6 Лb2+ 38. Крc1 Сd2+. **Белые сдались.**

№ 151. Французская защита

ВИНИВАРТЕР — ЛИБЕРТ

Матч Австрия — ГДР, 1956 г.

1. e4 e6 2. d4 d5 3. Кc3 Сb4 4. e5 c5 5. a3 С:c3+ 6. bc Кe7 7. Фg4 Кf5 8. Сd3 h5 9. Фh3 Кc6 10. Кf3 Фc7 11. 0—0 cd 12. С:f5 ef 13. cd Сe6 14. a4 Кa5 15. Фh4 Кc4 16. Кd2 К:d2 17. С:d2 Лd8 18. Сb4 Лd7 19. a5 Фd8 20. Фg3 g5 21. f4 g4 22. h4 Лc7 23. Сc5 Фc8 24. Лfb1 Сd7 25. Лb3 a6 26. Лb6 Лc6 27. Лab1 Л:b6 28. Л:b6 Сc6 29. Фe1 Лh6 30. g3 Фd7 31 Сa3 Крd8 32. Фb4 Лh8 33. Фb2 Лe8 34. Сd6 Лe6 35. Фc3 Фc8 36. Фc5 Фd7 37. c4. **Черные просрочили время.**

№ 152. Французская защита

ДЮКШТЕЙН — УЛЬМАН

Матч Австрия — ГДР, 1956 г.

1. e4 e6 2. d4 d5 3. Кc3 Сb4 4. Сd3 de 5. С:e4 c5 6. Кe2 Кf6 7. Сf3 Кc6 8. Сe3 cd 9. К:d4 С:c3+ 10. bc Кe5 11. Сe2 0—0 12. 0—0 Кd5 13. Сd2 Фc7 14. Лb1 b6 15. Кb5 Фc6 16. Кd4 Фc5 17. Лb5 Фc7 18. Лb3 Сb7 19. Кb5 Фc6 20. Кd4 Фc5 21. Фe1 Лac8 22. Кf3 К:f3+ 23. С:f3 Сa6 24. Сe2 С:e2 25. Ф:e2 Фc4 26. Фd3 Фa4 27. h3 Лfd8 28. Фg3 Крh8 29. Фf3 Ф:a2 30. c4 Л:c4 31. Ф:f7 32. Сg5 Лg8 33. Лg3 Фf5 34. Ф:a7 Кc3 35. Лe1 Кe4 36. Фa2 b5. **Белые сдались.**

№ 153. Французская защита

ФИХТЛЬ — АЛЬТШУЛ

Прага, 1956 г.

1. e4 e6 2. d4 d5 3. Кc3 Сb4 4. a3 С:c3+ 5. bc de 6. Фg4 Кf6 7. Ф:g7 Лg8 8. Фh6 c5 9. Кe2 Кbd7. 10 Кg3 b6 11. Сb5 Лg6 12. Фe3 Фc7 13. dc bc 14. К:e4 К:e4 15. Ф:e4 Сb7 16. Фf4 e5 17. Фh4 С:g2 18. Лg1 Фa5 19. С:d7+ Кр:d7 20. Сb2 Лag8 21. 0—0—0+ Крe8 22. Лge1 f6 23. Ф:h7 Л8g7 24. Фh8+ Лg8 25. Фh5 Фa4 26. c4 Ф:c4 27. С:e5 Сe4 28. Сc3 f5 29. Ф:f5 Лe6 30. Фh5+ Сg6 31. Л:e6+ Ф:e6 32. Ф:c5 Сe4 33. Фc7 Фh6+ 34. Крb1. **Черные сдались.**

№ 154. Французская защита

ВИНИВАРТЕР — ГЛАСС

Чемпионат Австрии, 1956 г.

1. e4 e6 2. d4 d5 3. Кc3 Кf6 4. Сg5 Сe7 5. e5 Кfd7 6. h4 f6 7. Сd3 fe 8. Фh5+ Крf8 9. de С:g5 10. hg К:e5 11. 0—0—0 Кbd7 12. С:h7 c6 13. Кf3 К:f3 14. Ф:f3+ Крe7 15. Лhe1 Кf8 16. g6 Крd7 17. Сg8 Фe7 18. К:d5 cd 19. Л:d5+ Крc7 20. Фf4+. **Черные сдались.**

№ 155. Индийская защита

ХОНФИ — СЕЛЕШИ

Полуфинал первенства Венгрии, 1956 г.

1. e4 Кc6 2. Кf3 d6 3. d4 Кf6 4. Кc3 Сg4 5. Сe3 g6 6. h3 С:f3 7. gf Сg7 8. d5 Кe5 9. f4 Кed7 10. Фd2 c6 11. 0—0—0 cd 12. ed a6 13. f5 Лc8 14. Сh6 С:h6 15. Ф:h6 Фa5 16. fg fg 17. Лe1 Кe5 18. f4 Л:c3 19. fe Лc7 20. Сb5+ Ф:b5 21. ef Лf8 22. Фg7. **Черные сдались.**

№ 156. Ферзевый гамбит

ГЛИГОРИЧ — БЕРНШТЕЙН

Матч Югославия — Франция, 1956 г.

1. d4 d5 2 .c4 e6 3. Кc3 Кf6 4. Сg5 Сe7 5.e3 h6 6. Сh4 Кe4 7. С:e7 Ф:e7 8.cd К:c3 9. bc ed 10. Фb3 Фd6 11. c4 dc 12. С:c4 0—0 13. Кf3 Кc6 14. Фc3 b6 15. 0—0 Сb7 16. Лac1 Кa5 17. Сd3 С:f3 18. gf c6 19. Фc2 Лad8 20. Сe4 Фf6 21. f4 Лd6 22. Крh1 Лc8 23. Лg1 c5 24. Лg3 Кc6 25. dc bc 26. Ф:c5 Кe7 27. Фa3 Л:c1+ 28. Ф:c1 Фe6 29. Фc2 Фd7 30. f5 f6 31. Фb3+ Крf8 32. Лg1 Фc7 33. Фa3 Фc4 34. f3 Лa6 35. Фb3 Ф:b3 36. ab Лa5 37. Лc1 К:f5 38. b4 Лe5 39. Лc8+ Крf7 40. Лa8 К:e3 41. Л:a7+ Крf8 42. Сg6 Лg5 43. Лf7+ Крg8 44. Лe7 Л:g6 45. Л:e3 Лg5. **Ничья.**

№ 157. Защита Чигорина

АУЭР — **ДЮКШТЕЙН**

Чемпионат Австрии, 1956 г.

1. Kf3 Kc6 2. d4 d5 3. c4 Cg4 4. e3 e6 5. Kbd2 Kf6 6. Ce2 Ce7 7. 0—0 0—0 8. b3 Cf5 9. Cb2 Ke4 10. a3 a5 11. Лc1 h6 12. К:e4 С:e4 13. Фd2 g5 14. Фc3 Cf6 15. Ke5 Ke7 16. f3 Ch7 17. e4 c6 18. cd ed 19. Фe3 Cg7 20. Kd3 b6 21. e5 f6 22. f4 Фd7 23. g4 С:d3 24. e6 Фd6 25. С:d3 f5 26. fg f4 27. Фh3 Ф:e6 28. Лce1 Фd6 29. gh Cf6 30. Фh5 Kph8 31. Kph1 Лg8 32. Фf7. **Черные сдались.**

№ 158. Защита Нимцовича

КАЛМЕ — **ЛОМБАРДИ**

Нью-Йорк, 1956 г.

1. d4 Kf6 2. c4 e6 3. Kc3 Cb4 4. e3 0—0 5. Cd3 c5 6. Kf3 d5 7. 0—0 Kc6 8. a3 С:c3 9. bc dc 10. С:c4 Фc7 11. a4 b6 12. Фe2 e5 13. de К:e5 14. К:e5 Ф:e5 15. f3 Лd8 16. Cb2 Лe8 17. Лfe1 Cd7 18. Cb5 С:b5 19. ab Kd5 20. Фf2 c4 21. Лa4 Kf4 22. Фc2 Kd3 23. Лe2 Ф:b5 24. Лa1 a5. **Белые сдались.**

№ 159. Защита Грюнфельда

ВОЙКУЛЕСКУ — **ДУНАРЯНУ**

Буштени, 1956 г.

1. c4 Kf6 2. Kf3 g6 3. Kc3 d5 4. cd К:d5 5. e4 К:c3 6. bc Cg7 7. Cc4 0—0 8. h4 h5 9. Kg5 Kc6 10. d4 Ka5 11. Ce2 c5 12. Ce3 Kc6 13. e5 cd 14. cd Фa5+ 15. Kpf1 Лd8 16. Фb3 e6 17. Лd1 Фb6 18. g4 hg 19. С:g4 Ф:b3 20. ab b6 21. h5 gh 22. С:h5 Ca6+ 23. Kpe1 Лd7 24. Ke4 Лad8 25. Лg1 Kph8 26. Kf6 Л:d4 27. С:d4 К:d4 28. f4 С:f6 29. ef Лd5 30. С:f7 Kf3+ 31. Kpf2 К:g1 32. Л:g1 Лd2+ 33. Kpe3 Лh2 34. Ce8. **Черные сдались.**

№ 160. Защита Грюнфельда

ДОННЕР — **ЛЕМАН**

Остенд, 1956 г.

1. d4 Kf6 2. c4 g6 3. g3 Cg7 4. Cg2 d5 5. cd К:d5 6. Kf3 0—0 7. 0—0 c5 8. e4 Kb6 9. d5 e6 10. Ke1 ed 11. ed Kc6 12. Kc3 Kb4 13. a3 С:c3 14. ab С:b4 15. Kc2 Фf6 16. К:b4 cb 17. Ce3 Cf5 18. Cd4 Фd6 19. g4 Cd7 20. Лe1 Лfe8 21. Фf3 a5 22. Лad1 a4 23. Лe6 Л:e6 24. de Ф:e6 25. Ф:b7 Ф:g4 26. f3 Фe6 27. С:b6 Cc6 28. Фc7 Cd5 29. Cd4 a3 30. ba ba 31. Фc5 Cb3 32. Лf1 a2 33. Ca1 f6 34. Фd4 Лb8 35. Ch3 Фb6 36. Лc1 Ф:d4+ 37. С:d4 Cd5 38. Kpf2 Лb3 39. Лc8+ Kpg7 40. Лc7+ Kph6 41. Cg2 Лa3 42. Ca1 Лa6 43. Cf1 Лa3 44. Ce2 Лa5 45. Kpg3 Лa3 46. Лd7 Cg8 47. Лd6 f5 48. Лd8 Ce6 49. h4 Лa7 50. f4 Лa3+ 51. Cf3 Лa7 52. Лb8 Лd7 53. Лa8 Cc4 54. Ce5 Ce6 55. Лa3 Cc4 56. Kpf2 Лd2+ 57. Kpe3 Лd7 58. Cc6 Лe7 59. Kpd4 Ce6 60. Kpc5 Лf7 61. Kpd6 Cc4 62. Cf3 Cb5 63. Л:a2 Лd7+ 64. Kpc5 Cf1 65. Лa3 Лd3 66. Л:d3 С:d3 67. Kpd6 Ce4 68. Ce2 Cg2 69. Kpe7 Ch3 70. Kpf8 Cg4 71. Cc4 Cd1 72. Kpg8 Kph5 73. Kp:h7 Kp:h4 74. Kp:g6 Cc2. **Черные сдались.**

№ 161. Староиндийская защита

РИНДОВ — **ЧАПКЫКОВ**

Болгария, 1956 г.

1. c4 Kf6 2. d4 d6 3. f3 g6 4. Kc3 Cg7 5. e4 0—0 6. Ce3 e5 7. de de 8. Ф:d8 Л:d8 9. Kd5 К:d5 10. cd c6 11. Cc4 b5 12. dc bc 13. c7 Лd3 14. cbФ Л:e3+ 15. Kpf2 Л:b8 16. Kp:e3 Л:b2 17. Ke2 Cf8 18. f4 Cg4. **Белые сдались.**

№ 162. Староиндийская защита

ДИТМАН — **БЕНИ**

Матч ГДР — Австрия, 1956 г.

1. d4 Kf6 2. c4 g6 3. Kc3 Cg7 4. e4 d6 5. Ce2 0—0 6. f4 c5 7. Kf3 cd 8. К:d4 Kc6 9. Ce3 Cd7 10. 0—0 Лc8 11. Фd2 a6 12. Лac1 К:d4 13. С:d4 Cc6 14. Лfd1 e5 15. Ce3 К:e4 16. К:e4 С:e4 17. Фb4 Фe7 18. c5 d5 19. Лe1 Ch6 20. Cd2 С:f4 21. С:f4 ef 22. Cg4 Фg5 23. Л:e4 de 24. С:c8 f3 25. Лc2 Фe3+ 26. Лf2 Лd8 27. Kpf1 Лd1+. **Белые сдались.**

№ 163. Староиндийская защита

РОМАНИ — **ПОРРЕКА**

Чемпионат Италии, 1956 г.

1. d4 Kf6 2. c4 g6 3 Kc3 Cg7 4. e4 d6 5. f3 e5 6. d5 Kh5 7. Ce3 f5 8. Фd2 f4 9. Cf2 Cf6 10. Kge2 Ch4 11. g3 Cg5 12. g4 С:g4 13. fg f3 14. Ce3 С:e3 15. Ф:e3 fe 16. С:e2 Фh4+ 17. Kpd2 Kf4 18. Фg3 Фe7 19. g5 Kd7 20. h4 0—0—0 21. Фe3 b6 22. Cg4 Kpb7 23 С:d7 Ф:d7 24. Лaf1 Лdf8 25. b3 h6 26. Фg3 hg 27. Ф:g5 Лh5 28. Фg3 Фe7 29. Лh2 Лfh8 30. Лfh1 Фh7 31. Ke2 К:e2 32. Kp:e2 g5 33. Фf3 gh 34. Лh3 Фg7 35. Лf1 Лg5 36. Фf7 Лg2+ 37. Kpe1 Фg5 38. Лf2 Фc1+ 39. Kpe2 Лg1 40. Лd3 Фe1+. **Белые сдались.**

№ 164. Английское начало

А. НИЛЬСЕН — **ЛАРСЕН**

Копенгаген, 1956 г.

1. c4 e5 2. Kc3 d6 3. g3 g6 4. Cg2 Cg7 5. e4 Kh6 6. Kge2 0—0 7. 0—0 f5 8. d4 Kc6 9. de К:e5 10. f4 Keg4 11. h3 Kf6 12. Kph2 c6 13. Kd4 К:e4 14. К:e4 fe 15. С:e4 Фb6 16. Kc2 Ce6 17. Ke3 Лfe8 18. Фc2 Cd4 19. Kg2 Фc5 20. Cd3 Фh5 21. Kh4 Kf5 22. Cd2.

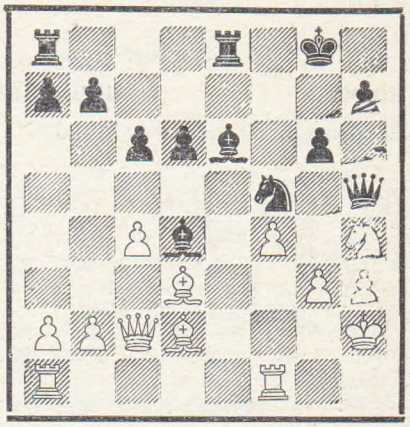

22...К:g3 23. Kp:g3 Cf6 24. Kf5 С:f5 25. С:f5 gf 26. Kpg2 Лe2+ 27. Лf2 Cd4 28. Л:e2 Ф:e2+ 29. Kph1 Фf3+ 30. Kph2 Cf2. **Белые сдались.**

№ 165. Английское начало

О'КЕЛЛИ — **БОЙ**

Чемпионат Бельгии, 1956 г.

1. c4 Kf6 2. Kc3 c5 3. g3 d5 4. cd К:d5 5. Cg2 Kc7 6. d3 Фd7 7. Ce3 e5 8. Лc1 Kc6 9. Фa4 Kd4 10. Ф:d7+ С:d7 11. f4 ef 12. С:f4 Kde6 13. Kh3 К:f4 14. К:f4 Ce7 15. Ke4 Лc8 16. К:c5 Ke6 17. Kb3 Л:c1+ 18. К:c1 К:f4 19. gf Cf6 20. С:b7 С:b2 21. Kpd2 Ce6 22. Kb3 Kpe7 23. Лb1 Ca3 24. Ca6 Cd6 25. e3 g5 26. fg h6 27. Kd4 hg 28. Лb7+ Kpf6 29. К:e6 fe 30. Cc4 Л:h2+ 31. Kpc3 g4 32. Лb1 g3 33. Лf1+ Kpe7 34. d4 g2 35. Лg1 Cg3 36. Cf1 gfФ 37. Л:f1 Л:a2 38. Kpd3 Cd6 39. e4 Лa3+ 40. Kpd4 Лa4+ 41. Kpd3 **Белые сдались.**

№ 166. Английское начало

КЕБЕРЛ — **САБАДИ**

Будапешт, 1956 г.

1. c4 c6 2. Kf3 Kf6 3. g3 d5 4. Cg2 g6 5. 0—0 Cg7 6. Ka3 0—0 7. d3 dc 8. К:c4 Kbd7 9. Cd2 Лe8 10. Лc1 e5 11. Kd6 Лe6 12. К:f7 Kp:f7 13. Kg5+ Kpe7 14. Фb3 Фg8 15. Cb4+ c5 16. Л:c5 К:c5 17. С:c5+ Kpd8 18. С:b7 Лb8 19. С:c8 Л:c8 20. К:e6+ Kpd7 21. Фb7+ Kp:e6 22. Фe7+ Kpf5 23. e4+ Kpg4 24. Ф:e5 Kh5 25. f3+ Kph3 26. Фg5. **Черные сдались.**

Этюды и задачи

Третий международный конкурс Чехословацкого Государственного Комитета по физической культуре и спорту, 1955—1956 гг.

Раздел этюдов (памяти И. Лоумы). Призы: 1. **Х. Муньос (Аргентина) — № 1, 2. И. Шульц (Чехословакия) — № 2.** 3. А. Мандлер (Чехословакия), 4. Ф. Прокоп (Чехословакия), **5. А. Акерблом (Швеция) — № 3.** Почетные отзывы: 1. В. Гадач-Кованъ (Чехословакия), **2. А. Кузнецов и Б. Сахаров (СССР), — № 4.** 3. И. Фритз (Чехословакия), 4. Г. Каспарян (СССР), 5. А. Златанов (Болгария). Судьи: В. Гальберштадт (Франция), А. Гербстман (СССР) и Л. Прокеш (Чехословакия).

Раздел трехходовок (памяти Л. Кнотека). Призы: **1. А. Акерблом — № 5, 2. Я. Венда (Чехословакия) — № 6,** 3. М. Врубель (Польша), 4. Т. Чарнецкий (Польша), 5. М. Клепачек (Чехословакия). Почетные отзывы: 1. Я. Вашта (Чехословакия), 2. С. Денеш (Румыния), 3. Т. Чарнецкий, 4. В. Цизарж (Чехословакия), 5. И. Скацел (Чехословакия). Судьи: А. Гуляев (СССР), А. Мандлер и М. Хавель (оба Чехословакия).

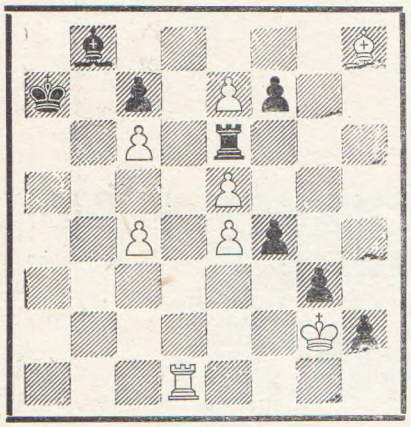

1. Выигрыш

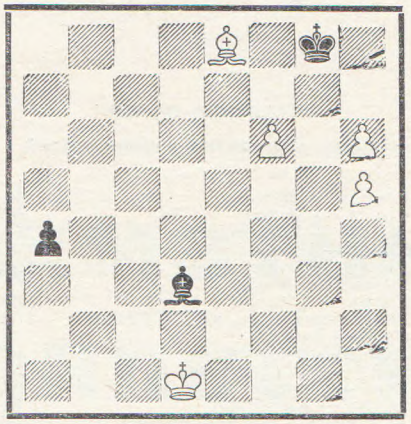

№ 2. Выигрыш

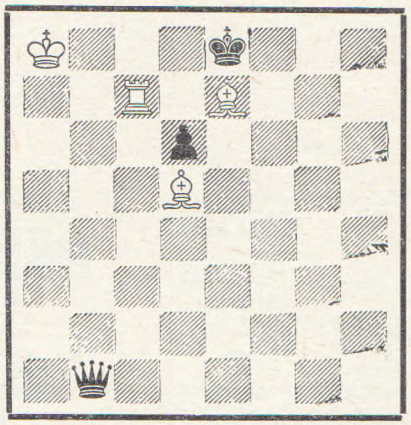

№ 3. Выигрыш

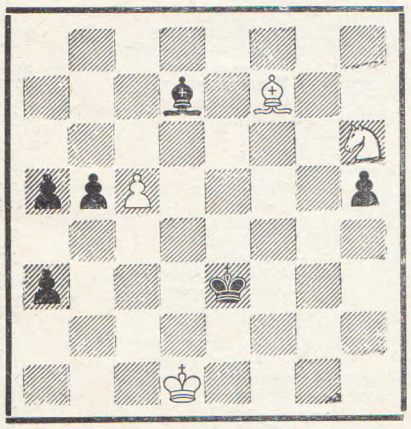

№ 4. Ничья

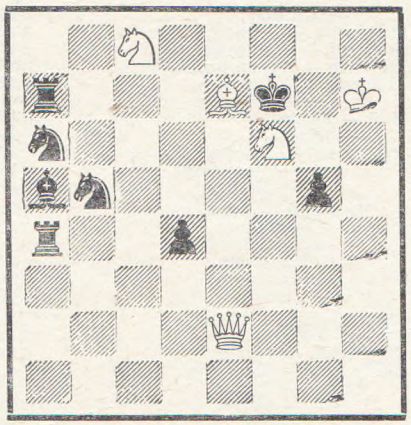

№ 5. Мат в 3 хода

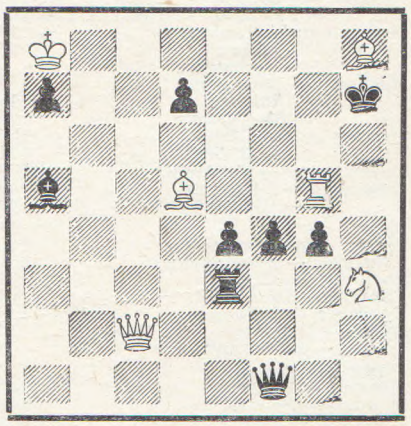

№ 6. Мат в 3 хода

Решения

№ 1. Х. Муньос. 1. Сf6 Кра6 2. Ла1+ Крb6 3. Лb1+ Кра7 4. Лb3! Кра8 5. Лd3 Кра7 6. Ла3+ Крb6 7. Лb3+ Кра7 8. Лb1! Кра8 9. Лd1!! Кра7 10. с5 Кра8 11. Крf3 Са7 12. Лd8+ Сb8 13. Лh8 Кра7 14. Кр:f4! g2 15. Л:h2 g1Ф 16. Ла2×, или 9...Са7 10. Лd8+ Сb8 11. Лh8 Кра7 12. с5 Кра8 13. Крf3 Кра7 14. Кр:f4 g2 15. Л:h2 g1Ф 16. Ла2×.

№ 2. И. Шульц. 1. h7+ С:h7 (1... Кр:h7 2. Сf7! с выигрышем) 2. Сg6 Крf8 3. Крс2 Сg8 4. Крb2 Сb3 (4... Се6 5. Кра3! Сb3 6. h6) 5. Крс3! Се6 6. Крb4 Сb3 7. h6, и белые выигрывают. Ложные следы: 1. Крd2? Сс4! 2. Сg6 а3 3. Крс3 а2; 1. Крс1? а3!; 1. Сg6? Сс4! 2. h7+ Крh8 3. Крс2 а3; 1. Са4?Крf7! — ничья.

№3. А. Акерблом. 1. Сf6 Фb6 2. Сс6+ Крf8 3. Се7+! Крg8 4. Сd5+ Крg7 5. Сd8+! Крh6 6. Лh7+, 1... Фg6 2. Сс6+ Крf8 3. Лс8+, 1... Фf5 2. Сf7+ Крf8 3. Сg7+! Кр:g7 4. Се6+, 1... Фе1 2. Сс6+ Крf8 3. Сg7+Крg8 4. Сd5+ Крh7 5. Сс3+, 1...Фf1 (d3) 2. Сf7+ Крf8 3. Сg7+ Кр:g7 4. Сс4+, и белые выигрывают.

№4. А. Кузнецов и Б. Сахаров. 1. Крс1! (1. с6? а2! 2. С:а2 С:с6 3. Кf5+ Крf4 4. Кd4 Сf3+ и 5... h4) 1... h4 2. с6! С:с6 3. Кf5+ Крf4 4. К:h4 Крg5 5. Кg6 Крf6 6. Сb3! Кр:g6 7. Са4! bа 8. Крb1 — ничья.

№ 5. А. Акерблом. 1. Ке4! с угрозой 2. Кеd6+, 1... Сb4 2. Фс4+, 1... Сс7 2. К:g5+, 1... Кре8 2. Ф:b5+, 1... Кре6 2. Кс5+.

№6. Я. Венда. 1. Фс4 с угрозой 2. Лh5+ или 2. Сg8+, 1... gh 2 Лh5+, 1... Ф:h3 2. Сg7!, 1... Л:h3 2. Ф:е4+, 1... Ф:с4 2. Лh5+

Цена 5 руб.

УКАЗАТЕЛЬ ПАРТИЙ

Цифры обозначают номера партий

Аброшин — Абрамсон 105
— Дубинин 93
— Загоровский 104
— Лапин 97
— Садомский 106
Антошин — Чистяков 26
— Юхтман 41
Аратовский — Дубинин 107
Арулайд — Лаэс 82
— Эллер 87
Ауэр — Дюкштейн 157
Борисенко — Гречкин 101
— Дубинин 103
Бронштейн — Антошин 7
— Васюков 35
— Ууси 3
— Эстрин 47
Быкова — Рубцова 112, 118, 124, 130
— Руденко 108, 114, 120, 126
Васильчук — Лившин 14
— Ууси 27
— Эстрин 4
Васюков — Васильчук 2
— Лившин 13
— Чистяков 23
Винивартер — Гласс 154
— Либерт 151
Войкулеску — Дунаряну 159
Воронков — Васюков 40
— Чистяков 46
Вярк — Ней 90
Гильг — Джурашевич 140
Глигорич — Бернштейн 156
Гречкин — Аброшин 99
Гроздов — Шамаев 79
Гроссгут — Фишер 144
Гусев — Воронков 31
— Нейштадт 34
Димч — Нестлер 146
Дитман — Бени 162
Доннер — Леман 160
Дубинин — Лапин 102
Дюкштейн — Винивартер 139
— Ульман 152
Желяндинов — Лапин 56
— Чаплинский 72
— Шамаев 71
Загоровский — Абрамсон 98
Иванов — Кутуев 58
— Оснос 63
— Чепукайтис 57
Ивков — Бутвиль 132
Калме — Ломбарди 158
Кеберл — Сабади 166
Кларк — О'Келли 136
Константинопольский — Лапин 100
Ладо — Дарга 145
Лапин — Вельтмандер 96
— Чаплинский 51
Лаэс — Микков 86
Левин — Мясников 81
Ленчинер — Александрович 48
Лившин — Воронков 19
— Ууси 36
— Хасин 8
Луйк — Ней 89
— Хейнра 88
Месарош — Геребен 148
Морлок — Бибингер 147
Мурзин — Ботвинник 53
Мясников — Оснос 62
— Шамаев 61
Ней — Хейнра 84
— Хеуер 92
Нейштадт — Бронштейн 38
— Петросян 16
— Хасин 42
А. Нильсен — Ларсен 164
Оснос — Воронков 30
— Дмитриев 55
— Кляцкин 54
— Симагин 32
— Штейн 76
Пальмиотти — Романи 143
Перес — Торан 142
Петерсен — Сторе 138
Петросян — Васюков 45
— Гусев 44
— Оснос 15
— Ууси 28
Пфейфер — Пирц 149
Радович — Шута 141
Рентер — Вярк 91
Риндов — Чапкынов 161
Я. Ровнер — Еропов 49
Романи — Поррека 163
Рубцова — Быкова 109, 115, 121, 127
— Руденко 113, 119, 125, 131
Руденко — Быкова 111, 117, 123, 129
— Рубцова 110, 116, 122, 128
Ручкин — Еропов 50
— Соловьев 67
Симагин — Бронштейн 37
— Васильчук 1
— Петросян 20
Соловьев — Иванов 60
— Левин 68
— Оснос 64
— Шамаев 59
— Чаплинский 66
Унцикер — Глигорич 133
Ууси — Антошин 5
— Васюков 39
— Чистяков 22
Фихтль — Альтшул 153
Фишхеймер — Бисгайер 135
Франценфельдер — Гшвенд 137
— Нивергельт 150
Халамез — Желяндинов 78
— Соловьев 77
Хасин — Воронков 10
— Ууси 9
— Эстрин 33
Хеуер — Виллард 85
— Розенфельд 83
Хонфи — Селеши 155
Чаплинский — Халамез 75
Чепукайтис — Халамез 69
Чистяков — Бронштейн 11
— Васильчук 6
— Нейштадт 29
— Петросян 24
Шамаев — Оснос 74
Шапошников — Борисенко 95
— Гречкин 94
Шмид — Ивков 134
Штейн — Петров 70
— Ручкин 73
— Соловьев 65
Штейнсапир — Халамеев 52
Эстрин — Васюков 18
— Воронков 17
— Гусев 43
Юхтман — Гусев 12
— Симагин 21

Специальный редактор номера В. АНТОШИН

А13319. Сдано в набор 16/IX-56 г. Подписано к печати 12/XI-56 г. Заказ 5968. Тираж 1 000.
Объем 4 печ. листа. Уч.-издат. лист. 4,69. Формат бумаги 60×96 1/8. Печ. знаков в листе 46900.

Типография изд-ва «Московская правда», Потаповский пер., д. 3.