7А 9.1
Ш31
6-1
387
БИБЛИОТЕКА
Львовского горсовета
ШАХМАТНОГО КЛУБА

Шахматный бюллетень

1

Физкультура и спорт 1957 г.

Содержание

Стр.

Теоретический отдел

П. Керес, В. Микенас. Закрытые начала на XII Олимпиаде 3
По страницам зарубежных шахматных журналов 8
Обзор болгарского журнала 10

Отдел партий

Финал Всесоюзного массового турнира. Москва, 1956 г. 13
Полуфинал командного первенства РСФСР, 1956 г. (Ростовская группа) 17
Матч на звание чемпиона ДСО «Буревестник». Молотов, 1956 г. 20
Разные соревнования 21

Шахматный архив

Показательный турнир 1943 г. 25

Хроника 30

Композиция

Слон и пешка против ладьи 31

Указатели партий и начал 32

ОТ РЕДАКЦИИ

«Шахматный бюллетень» вступает в третий год своего существования.

Первые два года бюллетень издавался ограниченным тиражом (1000 экз.). С 1957 года тираж бюллетеня значительно увеличивается.

В связи с тем, что «Шахматный бюллетень» приобретает в 1957 году широкий круг читателей, нужно вновь рассказать о программе этого издания.

«Шахматный бюллетень» выходит ежемесячно. Выпуск бюллетеня, осуществляемый издательством «Физкультура и спорт», поручен редакции журнала «Шахматы в СССР». Специальное редактирование бюллетеня ведут гроссмейстеры и ведущие мастера.

Бюллетень рассчитан на высококвалифицированных шахматистов.

В теоретическом отделе публикуются оригинальные работы советских теоретиков, статьи о теоретических итогах крупнейших турниров, переводы статей зарубежных теоретиков, обзоры теоретических отделов зарубежных шахматных журналов.

В отделе партий публикуются партии соревнований, имеющие значение для теории шахмат.

Партии печатаются без примечаний и являются материалом для самостоятельного анализа.

Для удобства пользования партиями в каждом номере помещаются указатели партий и начал, а с 1957 года вводятся аннотированные введения к разделам.

С 1957 года вводятся новые отделы — «Анализ» и «Шахматный архив».

В отделе композиции будут публиковаться, в основном, материалы, представляющие интерес для шахматной практики.

В отделе хроники публикуются сведения о соревнованиях и таблицы важнейших международных и национальных турниров.

В бюллетене не будут повторяться статьи и партии, публикуемые в журнале «Шахматы в СССР» и специальных бюллетенях, посвященных отдельным соревнованиям, или в других изданиях.

Редакционная коллегия журнала «Шахматы в СССР» надеется, что все читатели «Шахматного бюллетеня» примут активное участие в его издании как авторы, будут присылать для опубликования теоретические статьи, заметки и анализы, партии из местных соревнований.

Пролетарии всех стран, соединяйтесь!

ШАХМАТНЫЙ БЮЛЛЕТЕНЬ

ОРГАН
КОМИТЕТА ПО ФИЗИЧЕСКОЙ
КУЛЬТУРЕ И СПОРТУ
ПРИ СОВЕТЕ МИНИСТРОВ СССР

№ 1 ЯНВАРЬ 1957 г.

III год издания

Теоретический отдел

П. КЕРЕС, В. МИКЕНАС

Закрытые начала на XII Олимпиаде

Ферзевый гамбит

За последнее время большой интерес вызвало следующее разветвление карлсбадского варианта: 1. d4 d5 2. c4 e6 3. Кc3 Кf6 4. cd ed 5. Cg5 c6 6. e3 h6 7. Ch4 Cf5.

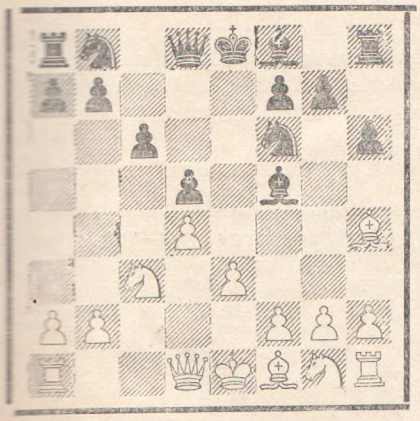

Считалось, что продолжение 8. Фf3 Фb6 9. Ф:f5 Ф:b2 10. Фc8+ Крe7 11. К:d5+ cd 12. Фc1 Фb4+ 13. Фd2 Ф:d2+ 14. Кр:d2 оставляет черным хорошие перспективы на уравнение, так как некоторая слабость пешки d5 дает белым лишь минимальное преимущество в окончании.

Однако в партии **Смыслов—Пахман** неожиданно последовало 13. Крe2 Фb5+ 14. Крf3 Фd7 15 С:f6+ Кр:f6 16. g3 Фf5+ 17. Крg2 Cd6 18. Фd1! g6 19. Cd3, и белые, сохранив ферзей, сравнительно легко доказали выгоды своей позиции.

Смыслов («Шахматы в СССР» № 12 за 1956 г.) считает, что белые добились успеха благодаря ошибкам черных на 13-м (Фb5+) и 16-м (Фf5+) ходах. По мнению Смыслова, опровержение плана черных следует искать ранее — 11. Кd1 или 11. Лb1 — **Прим. ред.**

На наш взгляд, черные не достигают равенства в этом варианте и в том случае, когда они отступают слоном на g6, хотя некоторые мастера придерживаются того мнения, что два слона черных вполне компенсируют пешечную слабость.

Правда, в партии **Глигорич—Порат** после 7. Фf3 (без промежуточных ходов 6. . .h6 7. Ch4) 7. . .Cg6 8. С:f6 Ф:f6 9. Ф:f6 gf 10. 0—0—0 Кd7 11. Cd3 0—0—0 12. Кge2 Лg8 13. Кf4 Кb6 14. g3 Крb8 15. Крb1 Кc8 16. Лc1 Ch6 17. Кce2 Кd6 18. Лhf1 Лge8 черные добились ничейного результата, но игру белых, несомненно, можно усилить.

Хорошо известный вариант защиты Тарраша встретился в партии **Геллер—Эневольдсен:** 1. d4 d5 2. c4 e6 3. Кc3 c5 4. cd ed 5. Кf3 Кc6 6. g3 Кf6 7. Cg2 Ce7 8. 0—0 0—0 9. dc d4 10 Кa4 Ce6.

Здесь белые, вместо рекомендованного Эйве 11. Cg5 Cc4 12. Кe1 Cb5 13. Кd3 Фa5 14. b3 С:a4 15. ba С:c5 16. С:f6 gf 17. С:c6 bc 18. Лc1, продолжали 11. a3 Фd7 12. b4 Лad8 13. Cd2!

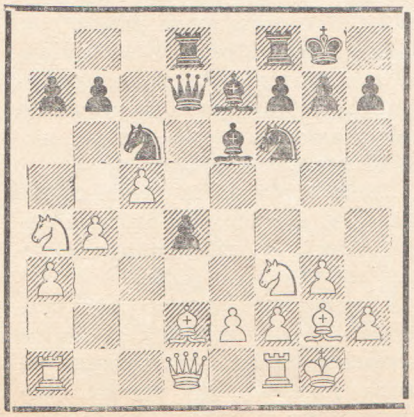

Далее было: 13. . .Кe4 14. b5 К:d2 15. Ф:d2 Кb8 16. Лab1 Cf6 17. Лfc1 Cd5 18. Кe1, и черные не получили компенсации за пожертвованную пешку.

Вместо 10. . .Ce6 черным лучше было играть 10. . .Cf5.

Славянская защита

В партии **Тайманов—Громек** белые применили «антимеранский» вариант: 1. d4 Кf6 2. c4 e6 3. Кc3 d5 4. Кf3 c6 5. e3 Кbd7 6. Фc2 Cd6 7. Cd2 0—0 8. 0—0—0.

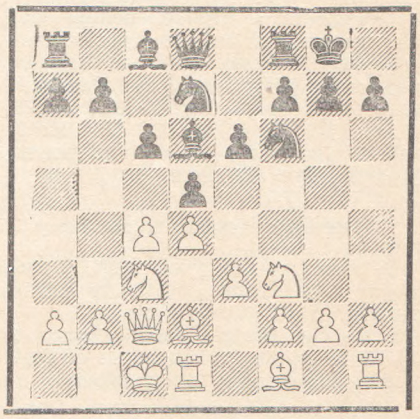

Эта позиция известна по партии Тайманов — Ботвинник (матч, 1953 г.), где черные продолжали 8. . .c5 9. cd ed 10. Крb1 (несколько лучше 10. Ce1) 10. . .a6 11. Cc1 c4 12. g4 Кb6 13. h3 Лe8 14. Cg2 Cb4 с равной игрой.

Громек сыграл слабее — 8. . .Фe7, что позволило белым осуществить немедленное 9. e4. После 9. . .de 10. К:e4 К:e4 11. Ф:e4 e5 12. Cg5! f6 13. Cd3! g6 14. Ch6 Лe8 15. c5 Cc7 16. Cc4+ белые прочно захватили инициативу.

В меранской системе после 1. d4 Кf6 2. c4 e6 3. Кc3 d5 4. Кf3 c6

5. e3 Kbd7 6. Cd3 dc 7. C:c4 b5 8. Cd3 b4 9. Ke4 Ce7 белым не удалось достигнуть преимущества.

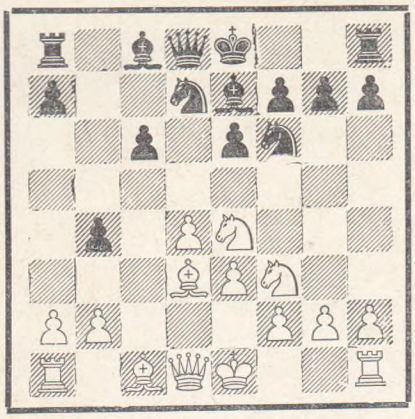

В партии **Унцикер—Ларсен** было испробовано 10. Фc2, но, продолжая 10...Cb7 11. 0—0 Лc8 12. Лd1 c5 13. K:f6+ C:f6 14. dc Фa5 15. c6 C:c6 16. Ce4 b3! 17. Фd2 Ф:d2 18. K:d2 Kc5, черные быстро уравняли игру.

К тому же привело продолжение 10. K:f6+ K:f6 11. 0—0 0—0 12. Фe2 c5 13. dc Cb7 14. Лd1 Фc7 15. e4 C:c5 16. Cg5 Kg4 17. Ch4 Ke5, встретившееся в партии **Дарга—Педерсен.**

В этом варианте белым, повидимому, лучше всего играть 10. K:f6+ K:f6 11. e4 c5 12. dc C:c5 13. 0—0 Ce7 14. Фe2 0—0 15. Лd1, сохраняя некоторое позиционное преимущество.

В остром варианте 8...a6 9. e4 c5 10. e5 cd 11. Ke4 Kg4 12. Cf4 в партии **Герман—Шефц** черные, вместо рекомендуемого руководствами 12...Cb4+ 13. Kpf1 Cb7, сыграли 12... Фa5+ 13. Kpf1 b4 с немедленной атакой пешки e5. Однако эта попытка выигрыша центральной пешки до завершения развития фигур явилась неудачной. После 14. Keg5 Kg:e5 15. K:e5 K:e5 16. C:e5 Ф:e5 17. K:f7 Kp:f7 18. Фf3+ белые получили выигрышную позицию.

Принятый ферзевый гамбит

В этом начале участники Олимпиады выдвинули несколько интересных идей.

В партии **Ежек—Милев** после 1. d4 d5 2. c4 dc 3. Kf3 a6 4. e3 Cg4 белые применили продолжение, в свое время рекомендованное Пахманом: 5. h3 Ch5 6. g4 Cg6 7. Ke5 Kd7, но вместо 8. K:g6 сыграли 8. K:c4.

В дальнейшем белые после 8... Ce4 9. Лg1 e6 10. Kc3 Cb4 11. Cd2 C:c3 12. C:c3 Kgf6 13. f3 Cd5 14. e4 C:c4 15. C:c4 0—0 16. Фe2 получили явный перевес.

Оригинально разыграл дебют **Фейрхерст** в партии с **Дюкштейном.** После 5. C:c4 e6 белые вместо рекомендуемого теоретическими руководствами 6. Фb3 или 6. d5 применили ход 6. 0—0 и на 6...Kf6 ответили 7. b4!?, препятствуя продвижению c7—c5.

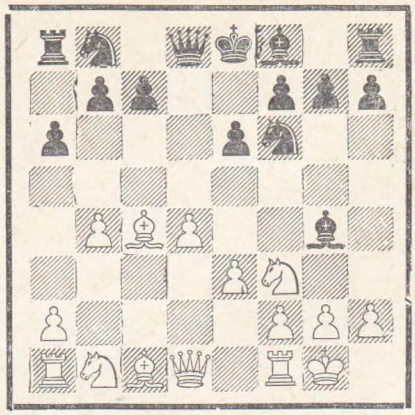

Правда, продолжение в партии 7...Kbd7 8. a3 Cd6 9. Cb2 Фe7 10. Kbd2 e5 11. Фc2 0—0 12. Kg5 ed 13. ed Cf4! 14. Kgf3 Лfe8 15. Лfe1 Фd6 дало черным крепкую позицию, но, вероятно, игру белых можно усилить. Во всяком случае продвижение в центре e6—e5, на наш взгляд, не может дать черным надежного равенства. Пешечное превосходство белых на королевском фланге дает предпосылки к активной игре на этом участке доски. Возможно, что с этой целью вместо 12. Kg5 лучше играть 12. de K:e5 13. K:e5 C:e5 14. Лae1, подготавливая пешечное наступление.

Но вернемся к «теоретическому» ходу 6. Фb3, Здесь, вместо рекомендованного Флором 6...C:f3 7. gf Лa7, а также 7...b5, что встретилось, в частности, в матче Ботвинник—Смыслов, были испробованы другие продолжения.

В партии **Гицеску—Милев** черные сыграли 6...Kc6. Теперь на 7. Ф:b7 последовало бы 7...Ka5. Продолжение в партии 7. Ce2 Kf6 8. Cd2 Лb8 9. Kc3 Cd6 10. 0—0 0—0 11. Лfd1 Фe7 12. Ce1 Лfd8 13. Лac1 Фe8 дало черным приемлемую игру, хотя им и пришлось преодолевать известные затруднения.

Меньший интерес представляет партия **Гицеску—Силади,** в которой было 6...C:f3 7. gf Фc8. Теперь, вместо случившегося в партии 8. f4 c5 9. dc Kd7 10. 0—0 Kgf6 11. Kd2 Ce7 с примерным равенством, белые могли играть 8. Kc3, стремясь к быстрейшему развитию фигур ферзевого фланга. В этом случае положение ферзя на c8 могло оказаться неудачным.

После 1. d4 d5 2. c4 dc 3. Kf3 Kf6 4. e3 в некоторых партиях черные играли 4...g6, переходя к схемам защиты Грюнфельда.

В турнирной практике это продолжение уже встречалось, но на Олимпиаде была предпринята попытка усилить игру черных, развивая слона на g4.

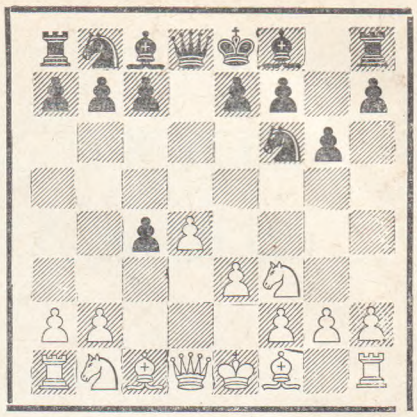

В партии **Голомбек—Глигорич** после 5. C:c4 Cg7 6. 0—0 0—0 7. Kc3 Kfd7 8. Фe2 Kb6 9. Cb3 вместо применявшегося ранее 9... Kc6 10. Лd1 a5 черные ответили 9...Cg4. Далее было: 10. h3 C:f3 11. Ф:f3 Kc6 12. Лd1 Фc8 13. Ke4 Ka5 14. Cc2 Kac4 15. Kc5 c6 16. b3 Kd6 17. Cb2 Kd7 18. Kd3, и черным лишь с трудом удалось добиться равенства.

Весь этот вариант до 12-го хода черных повторился в партии Мюринг—Хауреги, которая развивалась 12...e5 13. d5 Ka5 14. Cc2 Kac4 15. e4 Фe7 16. a4. Позиция белых заслуживает предпочтения.

Каталонское начало

В последнее время в каталонском начале часто применяют закрытый вариант, характеризуемый ходами 1. d4 d5 2. c4 e6 3. g3 Kf6 4. Cg2 Ce7 5. Kf3 0—0 6. 0—0 c6 7. b3 Kbd7 8. Cb2 b6.

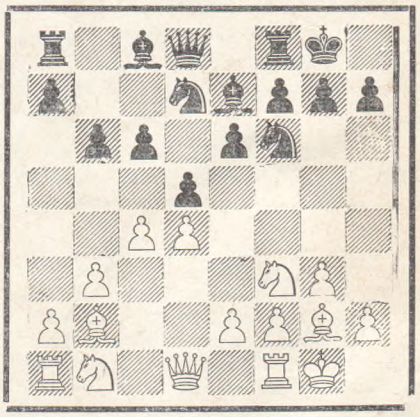

К этой позиции пришли многие партии, сыгранные на XII Олимпиаде. Богатый материал дает ясную оценку этого варианта: черные получают крепкую позицию с хорошими шансами на уравнение.

За белых применялись в основном два продолжения: 9. Kc3 и 9. Kbd2.

а) 9. Kc3 Ca6.

В партии **Бутвиль—Ивков** было 9...a5 10. Лe1 Ca6 11. cd cd 12.

e4 К:e4 13. К:e4 de 14. Л:e4 Кf6 15. Лe1 Сb7 16. Лc1 Лc8 17. Л:c8 Ф:c8 18. Кe5 С:g2, и позиция черных предпочтительнее. С ходом 12. e4 не нужно торопиться; лучше 12. Лc1 с примерным равенством.

10. Кd2 Лc8 11. e4.

В партии **Панно—Ивков** белые играли 11. Лc1, на что последовало 11...b5 12. Лe1 bc 13. bc Кb6 14. c5 Кc4 15. К:c4 С:c4 16. Фa4 Лb8 17. Сa3 Фc8, и черные без особых затруднений добились ничьей.

11...de 12. Кc:e4 c5 13. dc К:c5 14. К:f6+ gf (После 14...С:f6 15. С:f6 Ф:f6 16. b4 материальные потери для черных неизбежны) 15. Фg4+ Крh8 16. Лad1 Фc7 17. Кe4 К:e4 18. С:e4 Сb7. Так развивалась встреча **Найдорф—Голомбек,** в которой белые не нашли ничего лучшего, как форсировать ничью путем 19. С:h7 Фc6 20. Лd5.

Отметим также партию **Сабо—О'Келли,** в которой было 7...b6 (вместо 7...Кbd7) 8. Сb2 Сb7 9. Кc3 Кbd7 10. Кd2 Фb8 11. Лc1 Лd8 12. e4 de 13. Кc:e4 c5 14. Фe2 cd 15. С:d4 Фc7 16. Лfd1 Лac8. У белых лишь небольшой перевес в пространстве.

б) 9. Кbd2.

В случае 9. Кbd2 Сb7 10. Фc2 Лc8 черные при правильной игре также добиваются прочной позиции.

При этом нужно указать, что и белые должны играть осмотрительно. Так, в партии **Бутвиль—Крамер** после 11. e4 Фc7 12. Лac1 de 13. Кe5 c5 14. К:d7 Ф:d7 15. dc e3! 16. fe С:g2 черные получили лучшую позицию.

Хорошую игру черные получают и после 11. e3 Лe8 12. Лac1 c5 13. Фb1 cd 14. ed Лc7 15. cd С:d5 16. Фd3 Л:c1 17. Л:c1 Фa8 18. Сf1 Лd8 **(Баклунд—Санчес).**

В случае 11. Лac1 черным лучше всего отвечать 11...Фc7, придерживаясь выжидательной тактики. Вскрытие игры лишь к выгоде белых. Это показала партия **Голомбек—Минев:** 11...c5 12. Фb1 dc 13. К:c4 cd 14. С:d4 b5 15. Кce5 К:e5 16. С:e5 Фa5 17. Кg5!, и черным не удалось избежать материальных потерь.

Защита Нимцовича

В защите Нимцовича за небольшим исключением применялся «современный вариант»: 1. d4 Кf6 2. c4 e6 3. Кc3 Сb4 4. e3 0—0 5. Сd3 d5 6. Кf3 c5 7. 0—0.

Несмотря на то, что этот вариант подробно исследован и испытан на практике, в каждом крупном соревновании предпринимаются новые попытки усилить игру как за белых, так и за черных.

Прежде всего отметим две партии — **Вейд—Троянеску и О'Келли—Олафсон,** в которых после 7...Кc6 8. a3 черные отступили слоном на a5.

В первой из них далее было 9. cd ed 10. dc С:c3 11. bc Сg4, и теперь, вместо рекомендованного руководствами 12. c4, белые сыграли 12. Фc2. Черные не решились на ход 12...С:f3, но после 12...Лe8 13. Кd4 Фe7 14. f3 Сd7 15. Кb5 Лf8 16. c4! Ф:c5 17. cd Ф:c2 18. С:c2 К:d5 19. e4 белые получили заметное преимущество в эндшпиле.

Ничего не достиг О'Келли, играя (вместо 10. dc) 10. h3. После 10...c4 11. Сc2 Лe8 12. Сd2 a6 13. b3 b5 14 bc bc 15. Лe1 Лa7 16. Сa4 Сd7 17. Сc2 Фc8 возникла позиция с примерно равными шансами.

Переходим к основной позиции варианта, возникающей после 8...С:c3 9. bc dc 10. С:c4 Фc7.

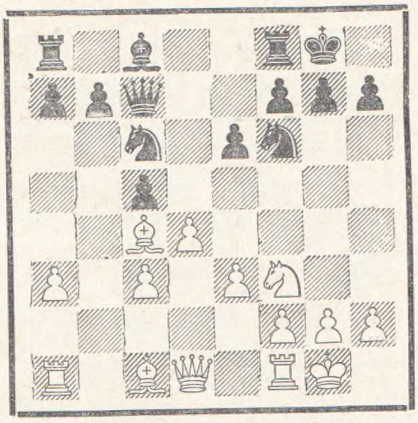

Вряд ли обоснован ход 11. e4, встретившийся в партии **Ниемеле—Гисласон.** После 11...К:e4 12. Сd3 Кf6 (Слабее 12...К:c3, как играли черные в партии Ниемеле—Стернер, матч Хельсинки—Стокгольм, см. обзор Эстрина в № 11 «Шахматного бюллетеня» за 1956 г.) 13. Сg5 Кe7 14. С:f6 gf 15. Кd2 f5 белые не получили достаточной компенсации за пожертвованную пешку.

Рассмотрим в первую очередь вариант 11. Сd3 e5 12. Фc2 Лe8.

Учитывая, что продвижение 13. e4 обезврежено интересным контрударом, предложенным югославскими шахматистами, — 13...c4! 14. С:c4 ed 15. cd Кa5 16. Сd3 Ф:c2 17. С:c2 К:e4 с равной игрой (на Олимпиаде это продолжение встретилось в партии **Чокылтя—Матанович**), белые отдавали предпочтение ходам 13. К:e5 и 13. Кg5.

В первом случае интересно протекала партия **Глигорич—Ларсен:** 13...К:e5 14. de Ф:e5 15. f3 Сd7 16. Лb1 Сc6 17. c4 Лad8 18. Лe1 h5! 19. Сf1 h4! 20. e4 Кh5, и у черных прочная позиция.

Заслуживает серьезного внимания продолжение 13. Кg5 h6 14. Кe4 К:e4 15. С:e4.

В партии **Чокылтя—Сафват** далее было 15...Сg4 (Хуже было сыграно в партии **Шоош—Ингерслев:** 15... Фe7 16. d5 Кd8 17. c4 Фd7 18. f4 f5 19. Сd3 ef 20. ef с хорошей игрой у белых) 16. d5 (Возможно, лучше 16. f3) 16...Кe7 17. c4 Кc8 18. f4 Кd6 19. Сh7+ Крh8 20. Сb2 e4 21. Фc3 f6 22. Сg6 с интересной и сложной борьбой.

Вместо 12...Лe8 встречалось и 12...Лd8.

На это в партии **Падевский—Унцикер** последовало рекомендованное югославскими шахматистами 13. Лe1 Фe7 14. К:e5 К:e5 15. de Ф:e5 16. f3 Сe6, но теперь вместо 17. Лb1, как было во встрече Глигорич — Неделькович (Белград, 1954 г.), белые сыграли 17. e4. Последовало 17...Кd5 18. Сf1 Ф:c3 19. Ф:c3 К:c3 20. Сe3 b6 21. Лec1 Кa4 22. Лab1 a6, и у белых достаточная компенсация за пожертвованную пешку.

Партия **Троянеску—Дарга** развивалась аналогично встрече Панно—Глигорич, игранной в XI Олимпиаде. Как и тогда, белые не достигли ничего реального: 13. Сb2 (Вместо 13. Лe1) 13... Сg4 14. Кg5 h6 15. Кe4 К:e4 16. С:e4 Сe6 17. f4 ed 18. cd cd 19. С:d4 Лac8 20. С:c6 Ф:c6 с равной игрой.

В партии **Тайманов—Дарга** белые испытали ход 11. Сb2. Далее было 11...e5 12. h3, и теперь вместо ранее встречавшихся ответов 12...e4, 12...b6 и 12...Сf5, черные сыграли 12...a6. Последовало: 13. Сa2 b5 14. de К:e5 15. c4 Кg6 16. Фc2 Сb7 17. С:f6 С:f3 18. Сb2 Сb7 19. cb Крh8 20. Лfc1 Лad8 21. b6! Ф:b6 22. Лab1, и белые получили лучшую игру.

Не увенчалась успехом попытка усилить игру белых ходом 11. a4. В партии **Ульман—Олафсон** на это последовало 11...b6. Теперь вместо 12. Сa3 Сb7 13. Сe2 Лfd8 14. Фc2 белые играли 12. Фe2, но, продолжая 12...e5 13. К:e5 К:e5 14. de Ф:e5 15. Сd3 Лd8 16. f4 Фd5 17. Сc2 Сg4 18. Фf2 Сf5 19. c4 Фe6, черные получили хорошую игру.

В варианте с ходом Кbd7 наиболее точным порядком ходов для черных является 7...dc 8. С:c4 Кbd7. В случае немедленного 7...Кbd7 может последовать 8. a3, вынуждая черных к размену 8...С:c3.

На 8...cd в партии **Глигорич—Падевский** последовало «по Фурману» 9. К:d5! ed 10. ab dc 11. С:c4 Кb6 12. Сb3 de 13. С:e3 Кbd5 14. Сc5 Лe8 15. Лe1 Л:e1+ 16. Ф:e1 b6 17. Сd4 Сb7 18. Лd1 с неприятным давлением, а при ответе 8...dc, как указывает Суэтин, в распоряжении белых имеется промежуточный удар 9. С:h7+.

В нескольких партиях после 7...Кbd7 белые уклонились от хода 8. a3 и сыграли 8. cd ed.

В партии **Филип—Ботвинник** далее было 9. Фb3. Черные, продолжая 9...С:c3 10. Ф:c3 b6 11. dc К:c5 12. b4 Кfe4 13. С:e4 К:e4 14. Фd4 Сb7 15. Сb2 f6 16. Лac1 Лc8, удержали равновесие.

Партия **Сабо—Баланел** развивалась 9. a3 Сa5 10. Сd2 a6 11. dc К:c5 12 Сe2 Кce4 13. К:e4 de 14. Кd4 Сc7 15. Фb3 Сg4 16. Лfd1 Фd6 17. g3 с лучшими перспективами у белых.

Но вернемся к варианту 7...dc 8. С:c4 Кbd7.

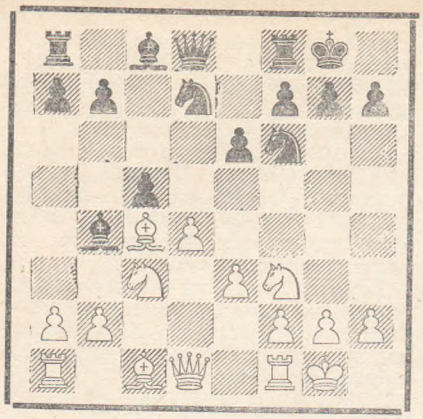

В этом положении применялись три хода — 9. Фb3, 9. a3 и 9. Фe2.

Несомненный теоретический интерес новый ход 9. Фb3, примененный в партии **Бронштейн—Ежек.** После 9...Фe7 10. Лd1 cd 11. ed a6 12. a4 Кb6 13. Cg5 Cd7 14. Кe5 Лac8 15. Кe4 К:c4 16. С:f6 gf 17. К:d7 бесспорный перевес у белых.

Не удавалось получить преимущество белым после 9. a3 cd.

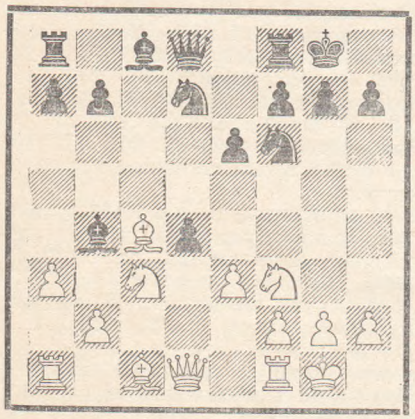

В партии **Найдорф—Унцикер** было испытано 10. Кb5 Сe7 11. Кb:d4 Фc7 12. Сa2 b6 13. b4 Сa6 14. b5 Сb7 15. Сb2 Кc5 16. Лc1 a6, и уже через несколько ходов противники согласились на ничью.

В ответ на 10. Ф:d4 в партии **Вейд—Ивков** последовало 10... С:c3 11. Ф:c3 b6 12. b4 Сb7 13. Сb2 Лc8 14. Фd3 Фc7 15. Сa6 Лfd8 16. С:b7 Ф:b7 17. Лfd1 Фe4 с равными шансами.

Несомненно, еще менее перспективно для белых 10. ab или 10. ed.

В первом случае в партии **Пла—Вайксельбаумер** черные легко получили хорошую игру путем 10...dc 11. bc Фc7 12. Фb3 e5 13. Сe2 Кb6 14. Кd2 Сe6 15. Фb2 Лfc8 и т. д., а во втором случае в партии **Стенберг—Смыслов** после 10... С:c3 11. bc Фc7 12. Фd3 e5 13. К:e5 К:e5 14. de Ф:e5 15. Фd4 Ф:d4 16. cd Сe6! 17. С:e6 fe 18. Лb1 b6 19. Сe3 Кd5 черные получили лучшее окончание.

Более содержательная борьба возникает после 9. Фe2. Представляет интерес партия **Найдорф—Падевский**, в которой после 9...b6 10. Лd1 cd 11. ed Сb7 12. Кe5 (Хуже было сыграно в партии **Ивков—Бенко**: 12. Cg5 С:c3 13. bc Фc7 14. Лac1 Кg4 15. h3 С:f3 16. Ф:f3 К:f2, и черные добились победы) 12...Лc8 13. Cg5 С:c3 14. bc Фc7 15. К:d7 Ф:d7 16. С:f6 gf 17. Фg4+ Крh8 18. Фh4 Фd8 19. d5 шансы полностью уравнялись.

Но в этом варианте вместо 10. Лd1 сильнее 10. d5! Этот интересный ход был позднее испытан в партии Глигорич—Унцикер на турнире памяти А. Алехина.

Можно еще отметить редко встречающиеся продолжения, связанные с ходом b7—b6 уже на 7-м ходу (1. d4 Кf6 2. c4 e6 3. Кc3 Сb4 4. e3 0—0 5. Сd3 d5 6. Кf3 c5 7. 0—0 b6).

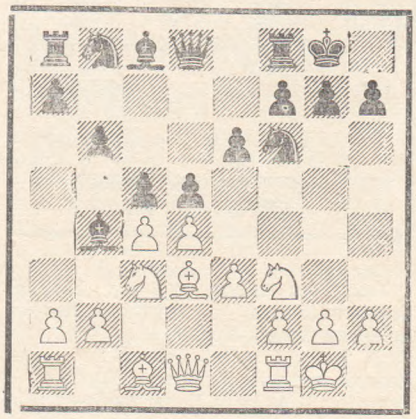

Вместо продолжения 8. cd ed 9. dc bc 10. Кe2! Кbd7 11. b3 Сb7 12. Сb2 Сa5 13. Кg3 g6, дающего по анализам Кереса белым несколько лучшую игру (**Глигорич—Сабо**), **Падевский** в партии с **Сабо** играл 9. a3 С:c3 10. bc Сa6! 11. С:a6 К:a6 12. Сb2 c4 13. Кd2 Лe8 14. Фe2 Лe6 15. Лfe1 Фe7 16. Кf1 b5 17. Сc1 Кc7 18. f4 a5 с опасной инициативой у черных.

Староиндийская защита

Начнем с партий, игранных системой Земиша.

В варианте 1. d4 Кf6 2. c4 g6 3. Кc3 Сg7 4. e4 d6 5. f3 0—0 6. Сe3 e5 7. d5 Кh5 8. Фd2 повторилось исключительно острое продолжение с жертвой ферзя, примененное Бронштейном в партии со Спасским (Турнир претендентов, Амстердам, 1956 г.): 8...Фh4+ 9. Сf2 Фf4 10. Сe3 Фh4+ 11. g3 К:g3!? 12. Фf2 К:f1 13. Ф:h4 К:e3 14. Крf2 К:c4 15. b3 Кb6 16. Кge2 Кa6 (**Юханнессен—Боей**) (см. диагр.).

Вместо случившегося в партии Спасский—Бронштейн 17. Лhg1 белые играли 17. Крg2. Однако после 17...Сd7 18. Лad1 Лae8 19. a4 Кc8 20. Лhf1 f5 21. Фg5 Кb4 черные получили богатую тактическими возможностями игру.

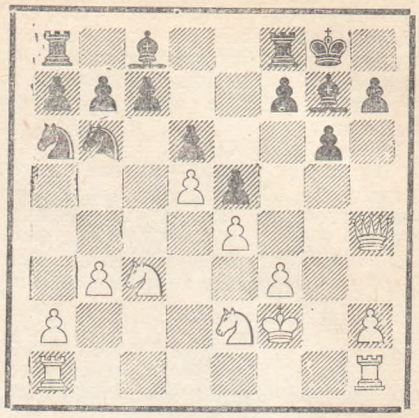

В варианте 5...e5 6. Кge2 0—0 7. Сe3 в партии **Алони—Бронштейн**, вместо неоднократно испытывавшегося 7...c6, черные сыграли 7...Кbd7 и в ответ на 8. Фd2 немедленно предприняли активные действия на ферзевом фланге: 8... a6 9. g4 ed 10. К:d4 c5!? 11. Кc2 Кe5 12. Сe2 Сe6 13. Кa3 Кfd7 14. 0—0—0 b5 15. cb ab 16. Кc:b5 c4 17. Ф:d6 Фa5 18. Сd4 Лfc8 с хорошими шансами на атаку. Возможно, что белые могли играть лучше, но, во всяком случае, идея неутомимого искателя Бронштейна заслуживает внимания.

Остановимся еще на двух партиях — **Олафсон—Найдорф** и **Милев—Юханнессен.**

В первой из них после 5...e5 6. Кge2 c6 7. Сe3 0—0 8. Фd2 Найдорф предпринял необоснованный выпад ферзем 8...Фa5. Последовало: 9. d5 cd 10. cd a6 11. a3 Фd8 12. g4 Кbd7 13. Лb1! b5 14. h4 Лb8 15. Кg3, и у белых сильная атака на королевском фланге.

Во второй встрече было сыграно 6...0—0 7. Cg5 h6 8. Сe3, и после дальнейшего 8...ed 9. К:d4 c6 10. Кc2 черные (вместо 10... Лe8) решили немедленно обострить игру жертвой пешки 10...d5!?

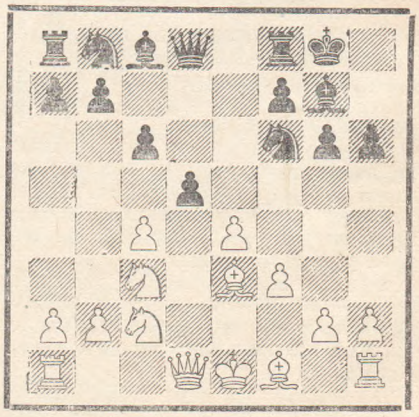

В дальнейших осложнениях 11. cd cd 12. ed Сf5 13. Сc4 Лe8 14. Крf2

С:с2 15. Ф:с2 Кg4+ 16. fg Фf6+ 17. Кре2 Фf4 18. Кd1 Сd4 19. Лf1 Ф:g4+ 20. Крf2 С:е3+ 21. К:е3 Фf4+ 22. Крg1 Ф:е3+ 23. Крh1 белым удалось получить лучшую позицию.

Как показала партия **Сало—Иохансон,** в хорошо известном варианте 1. с4 Кf6 2. Кс3 g6 3. е4 d6 4. d4 Сg7 5. Кf3 0—0 6. Се2 е5 7. 0—0 Кс6 8. d5 Ке7 9. Ке1 Ке8 10. Кd3 f5 вполне возможен ход 11. f4!?, в свое время проанализированный Холмовым и с успехом примененный им в нескольких партиях. Во всяком случае, продолжение в партии 11...fe 12. К:е4 ef 13. С:f4 Кf5 14. Сg5 Фd7 15. Сg4 дало белым хорошую игру.

В варианте четырех пешек 1. d4 Кf6 2. с4 g6 3. Кс3 Сg7 4. е4 d6 5. f4 с5 можно отметить партию **Пла—Линдблом,** в которой белые вместо 6. dc сыграли 6. d5 с дальнейшим 6...0—0 7. Кf3 е6 8. Се2 ed 9. ed! Это, несомненно, сильнее продолжения 9. cd а6 10. а4 Ле8 с тактическими осложнениями. Далее было 9..Ле8 10. 0—0 Сf5 11. Сd3 Ке4 12. К:е4 С:е4 13. С:е4 Л:е4 14. Фс2 Ле8 15. f5!, и позиция белых заслуживает предпочтения.

Английское начало

В первую очередь, нужно остановиться на варианте 1. с4 с5 2. g3 g6 3. Сg2 Сg7 4 Кf3 Кс6 5. 0—0 d6, встретившемся в партии **Найдорф—Ботвинник.** Далее было: 6. d3 Кh6 7. Кс3 0—0 8. Лb1 Лb8 9. а3 b6 10. b4 Сb7 11. b5 Ка5 12. е4 С:с3! 13. С:h6 Сg7, и черные уравняли игру.

Существенная разница получается, если черные развивают коня на h6 до рокировки белых. В партии **Ботвинник—Глигорич** после 5. Кс3 Кh6 последовало 6. h4!

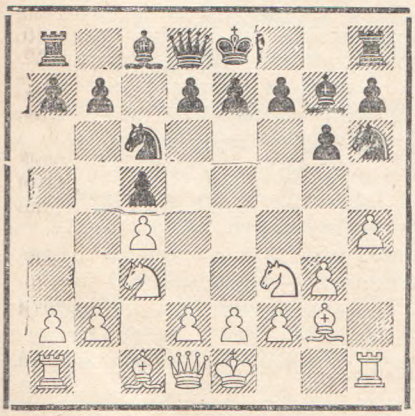

Как правильно указывает Ботвинник, этот ход нужно делать именно в этот момент, так как в случае 6. d3 Кf5! 7. h4 h5 белые ничего не достигают.

Партия развивалась: 6...d6 7. d3 Лb8 (В партии **Мюффан—Ларсен** черные играли 7...а6, и после 8. h5 Сg4 9. hg hg позиция белых, несомненно, заслуживает предпочтения, хотя уже следующий ход 10. Лh4 явился потерей времени) 8. h5 Сd7 9. С:h6 С:h6 10. hg hg 11. Фс1! Сg7 12. Л:h8+ С:h8 13. Фh6 С:с3+ 14. bc е6 15. Кg5, и у белых явное преимущество. По мнению Ботвинника, еще сильнее было 15. Крd2! и лишь на 15... Фе7 — 16. Кg5.

Следует отметить ход 3...с6 в варианте 1. с4 е5 2. Кс3 Кf6 3. g3.

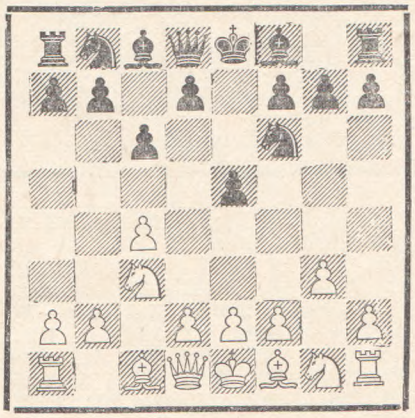

Не желая после 4. Сg2 d5 оставлять черным сильный пешечный центр, белые в партии **Рейфирж—Керес** сыграли 4. d4, что встречалось и раньше. Дальнейшие события в партии интересны: 4...ed 5. Ф:d4 d5 6. Сg5 Се7 7. Кf3 0—0 8. Сg2 h6 9. Сf4 с5 10. Фd3 d4 11. Кb5 Кс6 12. Сс7 Фе8 13. 0—0 Сg4 14. h3 Сh5 15. Ке5 а6 16. К:с6 bc! 17. Ка3 Сd8 18. С:d8 С:е2, и материальные потери для белых неизбежны.

После 1. с4 е5 2. g3 Кf6 3. Сg2 d5 4. cd К:d5 5. Кс3 Кb6 6. Кf3 Кс6 7. 0—0 Се7 **Ботвинник** в партии с **Бенкнером** убедительно доказал, что продолжение 8. а3 0—0 9. b4 является сильнейшим для белых. После неточного 9...а6 белым удалось захватить инициативу путем 10. d3 Се6 11. Ке4 h6 12. Сb2 f5 13. Кс5 С:с5 14. bc Кd7 15. Лс1 Фе7 16. Кh4! Фf7 17. f4!

Несколько лучше разыграли дебют черные в партии **Иохансон—Лимбо,** хотя после 9...f6 10. d3 Се6 11. Сb2 Фd7 12. Ке4 Лаd8 13. Фс2 Крh8 14. Кс5 С:с5 15. bc Кс8 16. Лаb1 у белых лучшие перспективы.

Интересно отметить, что в нескольких партиях Олимпиады встретился забракованный теорией вариант 1. с4 Кf6 2. Кс3 с5 3. g3 d5 4. cd К:d5 5. Сg2 Кс7 6. d3 Кс6 7. С:с6+ bc.

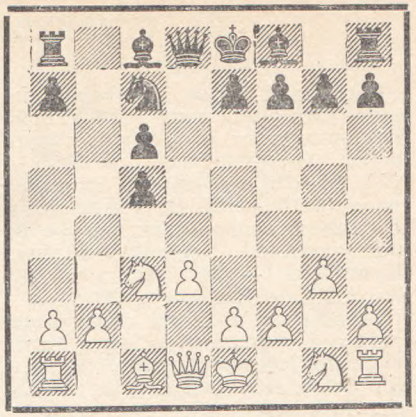

В партии **Геллер—Келлер** далее было: 8. Фа4 Сd7 9. Кf3 f6 10. Се3 е5 11. Ке4 Ке6 12. Лс1 Фb6. К этой же позиции пришла и партия **Сангинети—Добкин.** Геллеру после 13. 0—0 Ф:b2 14. Лb1 Ф:е2 15. Крg2 Кd8 не удалось доказать корректность жертвы двух пешек. Иначе играл Сангинети: 13. Кfd2 и после 13...Лb8 — 14. Кс4 Фс7 15. b3 Лb7 16. Фа5 Фb8 17. 0—0 Лb5 18. Фс3 Фс7 19. Фb2 Се7 20. Кс3 Лb8 21. Ка4 0—0 22. Кd2. Белые получили за пешку лучшую позицию, но вся борьба еще впереди. Этот вариант нуждается в дальнейшей практической проверке.

Сложная игра получается, если черные избирают староиндийскую схему развития. На Олимпиаде черные играли таким образом во многих партиях. Отметим наиболее содержательные встречи.

Ботвинник—Сабо: 1. с4 Кf6 2. Кс3 с5 3. g3 g6 4. Сg2 Сg7. 5. е4 Кс6 6. Кge2 d6 (В партии **Филип—Глигорич** было 6...0—0 7. 0—0 d6 8. d3 Ке8 9. Се3 Кd4 10. Фd2 Лb8 11. Лаb1 Сg4 12. f3 Сd7 13. b4 Кс7 14. f4, и в острой позиции шансы сторон примерно равны) 7. d3 Сd7 8. h3 а6 9. а3 Лb8 10. Лb1 0—0 11. b4 cb 12. ab b5 13. cb ab 14. 0—0 Ке8 15. Се3 Кс7 16. d4 Ка6 с примерно равными возможностями.

На наш взгляд, черным в этом варианте лучше всего играть аналогично партии Филип—Глигорич, только нужно немедленно стремиться маневром коня Ке8—с7—е6 взять под контроль поле d4. В этом случае белым трудно бороться за преимущество

В ответ на 5. е4 несколько слабее 5...е5. Так, в партии **Сабо—Найдорф** после 6. Кge2 d6 7. 0—0 Се6 8. d3 Фс8 9. f4 Сh3 10. f5 С:g2 11. Кр:g2 Кс6 12. h3 gf 13. Л:f5 черные оказались в трудной позиции.

Лучше играл **Блау** (черные) в партии с **Ботвинником:** 6...Кс6 7. d3 0—0 8. 0—0 Ке8 9. Се3 Кd4 10. f4 d6 11. Крh1 f5 12. Сg1 К:е2 13. Ф:е2 Кс7 14. Фd2 Се6 15. ef С:f5 16. fe de 17. Ке4 Ке6 с примерным равенством. Возможно, впрочем, что игру белых можно усилить.

По страницам зарубежных шахматных журналов

Настоящий обзор составлен на основе теоретических материалов, опубликованных в следующих журналах: «Schach-Echo» (ФРГ — №№ 14—18), «Deutsche Schachzeitung» (ФРГ — № 8), «Österreichische Schachzeitung» (Австрия № 9), «Iugoslavenski Sahovski Glasnik» (Югославия — № 6), «L'Italia Scacchistica» (Италия — № 9).

В обзоре приняты следующие условные обозначения для этих журналов (соответственно): «Sch.-E.», «D. Sch.», «Ö. Sch.», «Iu. Š. G.», «It. S.».

Испанская партия

Вукович («Iu. S. G.») анализирует партию Керес—Рабар, игранную в матче СССР — Югославия. По его мнению встретившееся в этой партии разветвление варианта с Фе2 дает черным лучший эндшпиль: 1. e4 e5 2. Kf3 Kc6 3. Cb5 a6 4. Ca4 Kf6 5. 0—0 Ce7 6. Фe2 b5 7. Cb3 d6 8. a4 Cg4 9. c3 0—0 10. h3 Ka5 11. Cc2 Ce6 12. ab ab 13. d4 Cc4 14 Cd3 C:d3 15. Ф:d3 Kc4 16. Л:a8 Ф:a8 17. b3 Фa2 18. bc bc 19. Фe3! Ф:b1 20. de K:e4 21. Лe1.

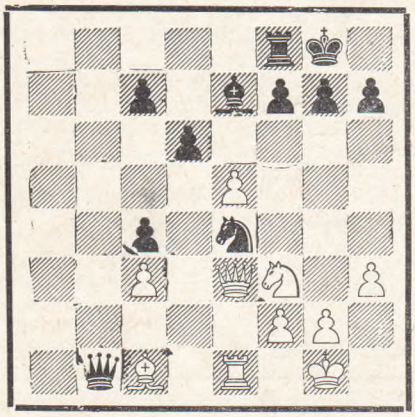

21...Kc5!

Алаторцев («Шахматы в СССР», № 9 за 1956 г.) рекомендовал 21... d5. Вукович, напротив, ставит к этому ходу знак вопроса, приводя следующий вариант: 22. Ca3 Ф:e1+ 23. Ф:e1 C:a3 24. Kd2! K:c3 25. K:c4 Cb4 26. Kb2! c5 27. Kd3 d4 28. Фa1 с преимуществом у белых.

Рассматриваемая партия продолжалась 22. Ca3 Фb6? 23. Фd4! На 22-м ходу Вукович рекомендует играть Фb5! с тем, чтобы на 23. Фd4 ответить Kd3, а на 24. Kd4 Фd7 с хорошей позицией. Ничего не дает белым и размен на c5: 23. C:c5 Ф:c5 24. Ф:c5 dc 25. Лd1 Лd8 26. Л:d8+ C:d8 27. Kd2 f6! и т. д.

Не случайно в последнее время в нескольких партиях, игранных этим вариантом, белые предпочли другой план атаки. Сошлемся в качестве примера на партию Чистяков—Васильчук (Первенство Москвы, 1956 г.).

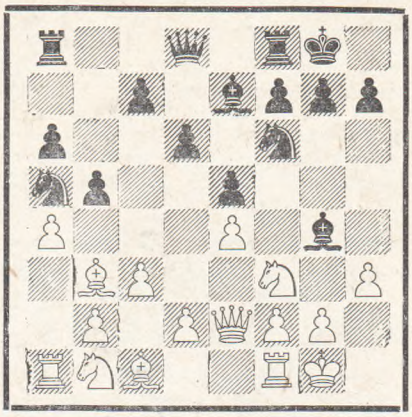

11. C:f7+! Л:f7 12. hg Kb3 13. Лa3 K:c1 (Если 13...ba, то 14. Kg5 Лf8 15. Ke6) 14. Л:c1 K:g4 15. ab ab 16. d4 Лb8! (Слабее играли черные в партии Чистяков—Борисенко, Ленинград, 1953 г., 16... Л:a3) 17. Лd1 Фc8 18. Лa7 Фe6! 19. Kbd2 (19. Л:c7 Ch4!) 19...c6! 20. Лa6 Фc8 21. Лda1 Cd8 22. Kf1 Cb6 с хорошей игрой у черных. Однако важно, что игру белых можно усилить: после 16. Л:a8 Ф:a8 белые могут взять пешку b5; эту потерю вряд ли окупает некоторая инициатива черных.

В варианте с 4...b5 и 5...Ka5, часто применяемом ленинградскими шахматистами, Вукович рекомендует после 1. e4 e5 2. Kf3 Kc6 3. Cb5 a6 4. Ca4 b5 5. Cb3 Ka5 6. d4 ed 7. Ф:d4 K:b3 8. ab Ke7 — 9. Cg5!

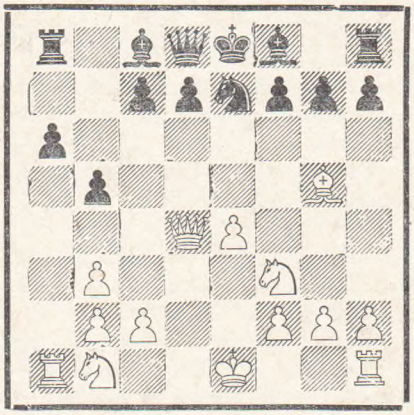

Вукович считает, что это сильнее, чем 9. 0—0 Kc6 10. Фd5 Cb7 11. c4 Ce7 12. Лfd1 bc 13. bc d6 14. Kc3 0—0 и т. д. (Смыслов—Фурман, XXII первенство СССР, 1956 г.). В подтверждение своего мнения он приводит следующий примерный вариант: 9...f6 (9... Kc6? 10. C:d8 K:d4 11. K:d4 Kp:d8 12. K:b5) 10. Ch4 Kc6 11. Фd5 Cb7 12. 0—0 Ce7 13. Kc3 Лb8 14. Фh5+ g6 15. Фh6 Cf8 16. Фd2 Ce7 17. Kd5 с угрозой e4—e5 и весьма опасной инициативой у белых.

Сицилианская защита

Для теории системы Раузера значительный интерес представляет идея австрийского мастера Дюкштейна, меняющая оценку «ничейного варианта», который был применен в партии Сабо—Геллер (Турнир претендентов, 1956 г.).

Вот как развивалась партия Дюкштейн—Винивартер (Чемпионат Австрии, 1956 г.): 1. e4 c5 2. Kf3 Kc6 3. d4 cd 4. K:d4 Kf6 5. Kc3 d6 6. Cg5 e6 7. Фd2 Ce7 8. 0—0—0 0—0 9. f4 h6 10. Ch4 K:e4 11. C:e7 K:d2 12. C:d8 K:f1 13. K:c6 bc 14. Ce7 Лe8 15. Лh:f1 Л:e7 16. Л:d6 Cb7.

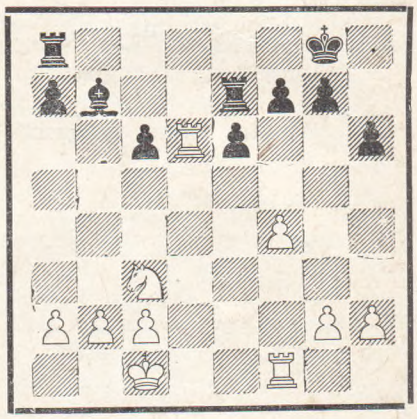

В этой позиции Сабо продолжал 17. Лe1 c5 18. g3 Лc8 19. b3 Kpf8 с быстрой ничьей.

Дюкштейн сыграл сильнее: 17. g3 c5 18. Лfd1!, и выяснилось, что у черных трудное окончание. После 18...Kpf8(?) 19. Лd8+ Л:d8 20. Л:d8+ Лe8 21. Л:e8+ Kp:e8 22. Kb5 белые выиграли пешку, а с ней и партию. Более упорное сопротивление, по мнению Мюллера, черные могли оказать путем 18... f6. Однако и в этом случае после 19. Ka4 c4 20. Kc5 перед ними стоят вряд ли разрешимые проблемы («Ö. Sch.»).

(Позднее этот же вариант встретился в партии Унцикер—Штальберг, игранной в турнире памяти Алехина. — **Прим. ред.**).

В варианте 6. Cg5 e6 7. Фd2 a6 8. 0—0—0 Cd7 8. f4 h6 10. Ch4 K:e4 11. Фe1 Kf6 12. Kf5 Фa5 13. K:d6+ C:d6 14. Л:d6 партия Матанович — Скафарелли (Бевервийк, 1956 г.) подтвердила плохую репутацию хода 14...Фc7. Белые сыграли 15. Лd2 и после 15...Ф:f4 16. Ce2! (А не 16. C:f6 Ф:f6 17. Kd5 Фd8 18. Фe3, что рекомендовано

Суэтиным в сборнике «Шахматы за 1954 г.», из-за 18...Фа5 19. Кb6 Лd8) 16...Ке4 (16...0—0—0 17. Лf1 Фе5 18. Фf2) 17. К:е4 Ф:е4 18. Фf2 е5 19. Сf3 Фа4 20. Лhd1 Кd4 21. Л:d4 получили неотразимую атаку.

Серьезные проблемы перед любителями варианта дракона ставит продолжение, испытанное в матче СССР—Югославия во встрече Трифунович—Авербах: 1. е4 с5 2. Кf3 d6 3. d4 cd 4. К:d4 Кf6 5. Кс3 g6 6. Се3 Сg7 7. f3 0—0 8. Фd2 Кс6 9. 0—0—0 d5 10. ed К:d5 11. К:с6 bc 12. Сd4 е5 13. Сс5 Се6 14. Сс4 К:с3 15. Ф:с3 Фg5+ 16. Се3 Ф:g2 17. С:е6 fe 18. Ф:с6 Лас8 19. Фе4! Л:f3.

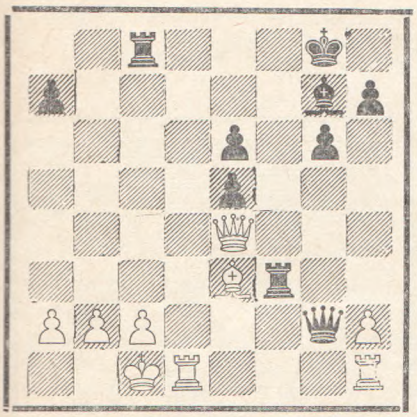

В этой позиции Вукович вместо 20. Лhf1, как играл Трифунович, рекомендует 20. Крb1. Этот ход, указанный Авербахом сразу после партии, создает угрозу С:а7; в случае 20...а6 последует 21. Лhg1 Фе2 (21...Фh3 22. Фb7!) 22. Лgе1 Фg2 23, а3, и белые отражают атаку, сохраняя контроль над пунктом е4. Если черным не удастся использовать активную позицию своих фигур, то в перспективе у них худший эндшпиль. Например, 20... Лf2 21. Ф:g2 Л:g2 22. с3 Лb8 23. Лd2.

Следует добавить, что не так легки задачи черных и в эндшпиле, получающемся после 14. Ке4 Ле8 15. с4! (См. статью П. Кондратьева и Е. Столяра «Теоретические итоги чемпионата Ленинграда, «Шахматный бюллетень» № 12 за 1956 г.).

По-прежнему привлекает внимание зарубежных теоретиков «аргентинский вариант»: 1. е4 с5 2. Кf3 Кс6 3. d4 cd 4. К:d4 Кf6 5. Кс3 е5 6. Кdb5 d6 7. Сg5 а6 8. С:f6 gf 9. Ка3 d5 10. К:d5 С:а3 11. ba.

В этой позиции встречались два основных продолжения:

1) 11...Лg8, с целью затруднить развитие королевского слона белых, и 2) 11...Се6.

Первое из них встречает серьезные возражения из-за рекомендованного Суэтиным 12. g3! и 13. Сg2. Второе (11...Се6) после 12. Сс4 Фа5+ 13. Фd2 Ф:d2+ 14. Кр:d2 0—0—0 15. Лad1! приводит по мнению венского аналитика Мюллера («Sch.-E.») к основному положению этого варианта.

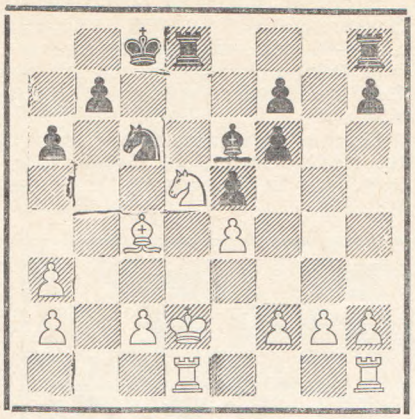

Ход 15. Лad1! значительно лучше рассматриваемого Моисеевым («Шахматы в СССР» № 9 за 1956 г.) продолжения 15. Кре3. После 15. Кре3 черные уравнивают игру путем 15...Ка5 16. Сb3 К:b3 17. ab С:d5 18. ed Л:d5. В случае же 15. Лad1 это продолжение после 15... Ка5 16. Сb3 К:b3 17. ab С:d5 18. ed Л:d5+ 19. Кре2 Лhd8 20. Л:d5 Л:d5 21. с4! Лd4 22. Лd1 приводит к трудному для черных ладейному эндшпилю.

Дальше партия Найдорф — Пеликан (Чемпионат Аргентины, 1955 г.) продолжалась: 15...f5 16. Крс1 fe 17. Кb6+ Крс7 18. С:е6 Кр:b6 19. Л:d8 Л:d8 20. Сf5 Ке7 21. С:е4 f5 22. Сd3 е4 23. Сс4 с преимуществом у белых.

В том же турнире Пеликан сделал попытку усилить игру черных, сыграв 15... Лhg8 16. g3 b5 17. Сd3 f5 18. Крс1 fe 19. С:е4 f5 20. Сg2 Лg7 (Беренсен — Пеликан). Возможно, ошибочным является 17. Сd3. Белым не следует опасаться варианта 17. Сb3 Сg4 18. Лde1 Сf3 19. Лhg1 Лg4 20. Кре3. Например,

а) 20...Л:е4+ 21. Кр:f3 Л:е1 22. Л:е1 Кd4+ 23. Крg2!

б) 20...Кd4 21. К:f6 Лg6 22. Кd5 Лg4 23. Кс3, и инициатива черных не уравновешивает две пожертвованные пешки.

в) 20...С:е4 21. f3.

Наконец, следует добавить, что продолжение 17. Сb3 делает невозможным и атаку с 17...f5 из-за 18. Крс1 fe 19. Кf6.

Серьезные возражения австрийских и бельгийских шахматистов встретили рецепты опровержения варианта О'Келли, выдвинутые Эйве и Пахманом (см. L. Pachman. «Moderne Schachtheorie», стр. 443—444).

1. е4 с5 2. Кf3 а6 3. с4 Кс6 4. d4 cd 5. К:d4 Кf6 6. Кс3 е5 7. Кf5 d5 8. cd С:f5 9. ef Кd4.

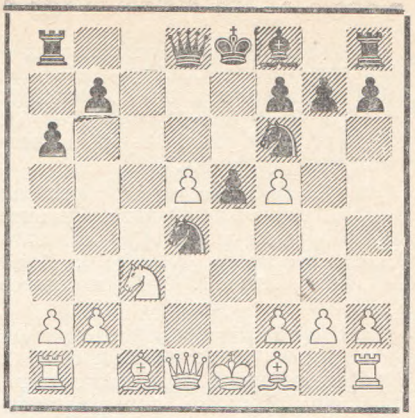

В этом положении Пахман и Эйве рекомендуют 10. Се3, указывая на следующий вариант: 10...К:f5 11. Фа4+ Кd7 12. Сd3 с преимуществом у белых.

Однако, по мнению О'Келли, черные могут продолжать 11...b5! 12. К:b5 ab 13. С:b5+ Кре7 14. Сс5+ Кd6 15. С:d6+ Кр:d6 16. Фb4+ Крс7 17. Лс1+ Крb8, получая даже шансы на победу.

Вызывает сомнение и другая рекомендация Эйве — 10. Сg5, так как после 10...Се7 (а совсем не 10...Сb4, хотя Пахман и Эйве сопровождают этот ход восклицательным знаком) 11. С:f6 С:f6 12. Сd3 Фd7 черные стоят неплохо («Sch.-E.»).

В свете этого особое значение приобретает партия Гюнсбергер—Сабо (Чемпионат Румынии, 1956 г.), в которой белые добились значительного преимущества путем 10. Сd3! К:d5 11. 0—0 Се7 12. Се4! (см. обзор Суэтина в «Шахматном бюллетене» № 7 за 1956 г.).

Сильнее играл в этом варианте Гордион (черные) против Купера (Швейцария, 1956 г.): 11...Сb4 12. Се4 К:с3 13. bc С:с3 14. Лb1 0—0 15. Фg4 Фd6 16. Лd1, и теперь черным следовало продолжать 16...Лас8 («Sch.-E.»).

Защита Чигорина

Интересна партия Ауэр—Дюкштейн (Чемпионат Австрии, 1956 г.): 1. Кf3 Кс6 2. d4 d5 3. с4 Сg4 4. е3. Теперь на 4...е5 последует 5. Фb3!, поэтому черные продолжали 4...е6 5. Кbd2 Кf6 6. Се2 Се7 7. 0—0 0—0, но ход 8. b3 обеспечил белым небольшое преимущество. Мюллер считает, что черные должны были перейти к построению «каменной стены» путем 5...f5. Все же и в этом случае положение слона на g4 и коня на с6 имеет свои теневые стороны.

Принятый ферзевый гамбит

В принятом ферзевом гамбите продолжаются исследования гамбитного варианта, предложенного ленинградскими мастерами Борисенко и Фурманом.

Австрийский теоретик Габердитц в партии с Аксельсоном (белые) попытался усилить игру черных после 1. d4 d5 2. с4 dc 3. Кf3 а6 4.

e4 Kf6 5. e5 Kd5 6. C:c4 e6 7. Kc3 путем 7...Kb6.

Как известно, в партии Геллер—Нильсон (Матч СССР — Швеция, 1954 г.) было сыграно 7...K:c3 8. bc c5 9. 0—0 Kc6 10. Фe2! Ce7 11. Лd1 Фc7 12. Cg5 b5 13. d5! с преимуществом у белых.

На 7...Kb6 Аксельсон ответил 8. Cd3? Cd7 9. Ce3 Cc6. Сильнее 8. Cb3, чтобы на 8..Cd7 ответить 9. d5!, например, 9...ed 10. K:d5 Ce6 (или Cc6) 11. Cg5 и далее K:b6

Габердитц подробно исследует вариант 4. e4 b5 5. a4 Cb7 6. Kc3. Это продолжение не лишено интереса, но, вероятно, сильнее предложенное Г. Борисенко («Шахматы в СССР» № 12, за 1956 г.) 6. b3.

После 6. Kc3 b4 7. C:c4 e6 8. Фb3 Габердитц предлагает усиление 8...Kc6 (Вместо 8...Kf6 9. Kg5! Ce7 10. K:f7), 9. a5 bc! 10. Ф:b7 Kb4. Если же 10. d5, то также 10... Kb4 11. bc C:d5!, или 11. de fe 12. 0—0 C:e4! 13. Лe1 Cd5, или, наконец, 11. de fe 12. C:e6? Фd3!

Габердитц приходит к выводу, что после 6. Kc3 черные располагают достаточной контригрой («Ö. Sch.»).

Вариант Ботвинника

После 1. d4 d5 2. c4 c6 3. Kf3 Kf6 4. Kc3 e6 5. Cg5 dc 6. e4 b5 7. e5 h6 8. Ch4 g5 9. K:g5 hg 10. C:g5 Kbd7 11. g3 Фa5 12. ef b4 13. Ke4 Ca6 большинство дебютных руководств рассматривает ход 14. Фf3. «Sch.-E.» рекомендует в качестве сильнейшего 14. Cd2. После примерного 14...Фd5 15. Cg2 Ф:d4 16. Фc2 c3 возникает острая борьба; по нашему мнению, шансы черных значительно лучше.

Староиндийская защита

Теоретический интерес представляет партия Поррека — Глигорич (Загреб, 1955 г.), игранная системой Земиша: 1. d4 Kf6 2. c4 g6 3. Kc3 Cg7 4. e4 d6 5. f3 e5 6. d5 Kh5 7. Ce3 f5 8. Фd2 f4 9. Cf2.

В статье Моисеева («Шахматный бюллетень» № 9 за 1955 г.) вариант с f5—f4 рассматривается только с включением рокировок обоих королей, что существенно изменяет положение.

Партия продолжалась: 9...Cf6 10. Kge2 Ch4 11. g3 Cg5 12. g4 C:g4 13. fg f3 14. Ce3 C:e3 15. Ф:e3 fe.

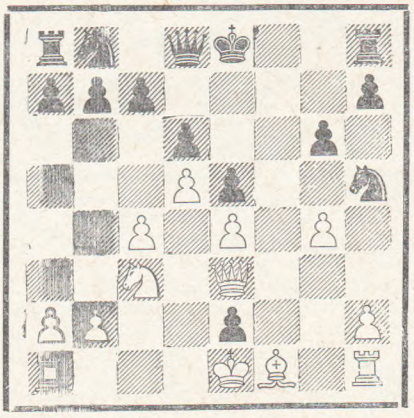

16. K:e2.

Слабее играли белые во встрече Романи—Поррека (Чемпионат Италии, 1956 г.): 16. C:e2; после 16... Фh4+ 17. Kpd2 Kf4 преимущество перешло к черным.

После 16. K:e2 борьба развернулась так: 16...Фh4+ 17. Kpd2 Kf6 (Плохо было 17...Ф:g4 18. Ch3. Однако в распоряжении черных была позиционная жертва пешки 17...Kf4! 18. K:f4 ef 19. Ф:f4 Лf8, за которую черные получали достаточную компенсацию).

В обеих рассмотренных партиях белые не должны были брать пешку на e2. В позиции на диаграмме им следовало играть 16. gh! efФ+ 17. Л:f1, получая в случае 17... Фh4+ 18. Фf2 Ф:f2+ 19. Л:f2 лучшее окончание.

Английское начало

Как известно, в XXI первенстве СССР (1954 г.) подвергся тяжелым испытаниям вариант 1. c4 Kf6 2. Kc3 c5 3. g3 d5 4. cd K:d5 5. Cg2 Kc7.

В партии О'Келли—Боей, игранной в первенстве Бельгии 1956 г., была предпринята попытка усилить игру черных. После 6. d3 черные сыграли 6...Фd7, подготавливая Kc6 и e5. Далее было 7. Ce3 e5 8. Лc1 Kc6.

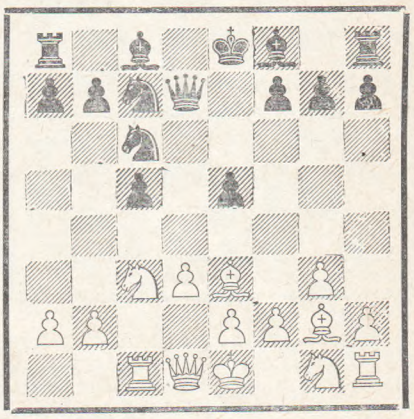

9...Ka4 b6 10. C:c5! bc 11. K:c5 C:c5 12. Л:c5 Cb7 13. Фc1! с большим перевесом у белых («Sch.-E.»).

Таким образом ход Фd7 не меняет оценки варианта, как трудного для черных.

Обзор составил **Ю. Васильчук.**

Обзор болгарского журнала

Настоящий обзор охватывает теоретические материалы, опубликованные в болгарском журнале «Шахматна мисъл» за 1955 г. (№№ 6—12) и 1956 г. (№№ 1—9).

Испанская партия

В. Попов полемизирует с Кересом по поводу известной позиции, возникающей после 1. e4 e5 2. Kf3 Kc6 3. Cb5 a6 4. Ca4 d6 5. c3 Cd7 6. 0—0 Kf6 7. d4 Ce7 8. Лe1 0—0 9. Kbd2 ed 10. cd Kb4 11. Cb3 c5 12. Kf1 Cb5.

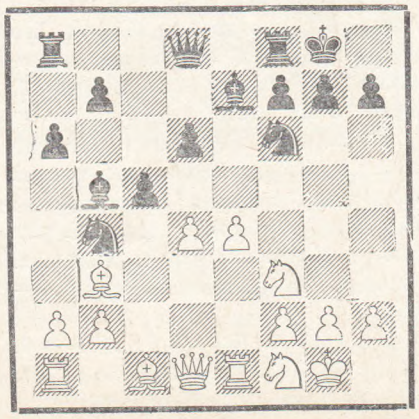

Керес в своем труде «Теория шахматных дебютов» (т. 1, стр. 209) указывает, что после 13. Kg3 d5 14. e5 Ke8 15. Kf5 c4 16. Cc2 K:c2 17. Ф:c2 Cd7 шансы черных не хуже.

По мнению В. Попова, белые могут сыграть сильнее — 13. a3. В партии В. Попов — Гюнсбергер (Бухарест, 1956 г.) далее было 13... Kd3 (13...C:f1 14. ab Cb5 15. bc dc 16. e5!) 14. Лe3 c4 15. a4 K:c1 16. Л:c1 cb 17. ab ab 18. Ф:b3, и белые получили активную позицию.

В болгарских турнирах часто встречается защита 5...Сс5, которую большинство современных дебютных руководств признает не вполне удовлетворительной для черных. Работы болгарских теоретиков несколько поколебали это мнение.

Интересна в этом отношении партия Падевский — Гашаров (X первенство Болгарии, 1955 г.): 1. е4 е5 2. Кf3 Кс6 3. Сb5 а6 4. Са4 Кf6 5. 0—0 Сс5 6. с3.

Падевский считает, что это продолжение сулит белым больше, чем 6. К:е5 К:е5 7. d4 К:е4 8. Фе2 Се7 9. Ф:е4 Кg6 10. с4 0—0 11. Кс3 f5 12. Фd3 d6 с примерно равной игрой.

6...b5 7. Сс2 Са7 8. d4 Фе7 9. а4 0—0 10. аb аb 11. Се3 Кg4.

Или 11...Сb7 12. К:е5. Если 11...ed, то 12. cd Сb7 13. Кс3 b4 14. Кd5! К:d5 15. ed Кb8 16. Фd3 с атакой у белых.

12. Сg5 f6 13. Сс1! Крh8 (Плохо для черных 13...d6 14. Сb3+ Крh8 15. Сd5 Сd7 16. Кh4 Кh6 17. С:h6 gh 18. Кf5 С:f5 19. ef Фd7 20. Фf3) 14. Кh4 Кh6 (Если теперь 14...d6, то 15. Кf5 С:f5 16. ef Кh6 17. С:h6 gh 18. Се4) 15. С:h6 (По-видимому, сильнее было 15. Се3! — **Прим. ред.**). 15...gh 16. Кf5 Фе8 17. Ка3 Лb8.

В партии далее было 18. d5 Ке7 19. К:b5 Л:b5 20. Л:а7 К:f5 21. ef Сb7 22. Сb3 Фb8. В своих комментариях Падевский указывает, что вместо 18. d5 следовало продолжать 18. Сd3 b4 19. Кb5 Сb6 20. Фd2 bc 21. bc Фh5 22. f4, и черным трудно удержать свою позицию. Эта оценка вызывает сомнения, так как путем 22...ed 23. cd d5! черные могут создать сильную контригру.

Интересны соображения Димитрова по поводу гамбитного варианта: 1. е4 е5 2. Кf3 Кс6 3. Сb5 а6 4. Са4 Кf6 5. 0—0 Се7 6. Ле1 b5 7. Сb3 0—0 8. с3 d5 9. ed е4.

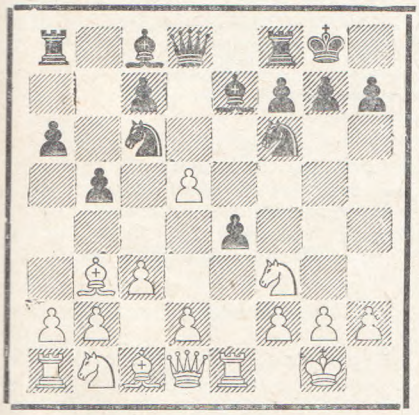

Обычными продолжениями являются 10. dc и 10. Кg5.

Константинов в статье, посвященной гамбитному варианту испанской партии («Шахматы в СССР» № 9 за 1952 г.), указывает, что после 10. dc ef 11. Ф:f3 Сg4 12. Фg3 Ле8 13. f4 Сd6 14. Ле5 к интересной игре ведет 14...С:е5 15. fe Кh5 16. Ф:g4 Л:е5 17. Ка3 Ле1+. Так развивалась партия Шивохин — Журавлев (Калинин, 1952 г.), но после 18. Крf2 черным вместо 18...Л:с1 надо было играть 18...Кf6!

Развивая мысль Константинова, болгарский теоретик считает, что 18...Кf6 давало черным большие шансы на победу:

1) 19. Фf4 Фе7 20. Фf3 (Грозило 20...Фе2+ и 21...Кh5+) 20...Ле8 21. Кс2 (Защищаясь от 22...Лf1+!) 21...Кg4+!

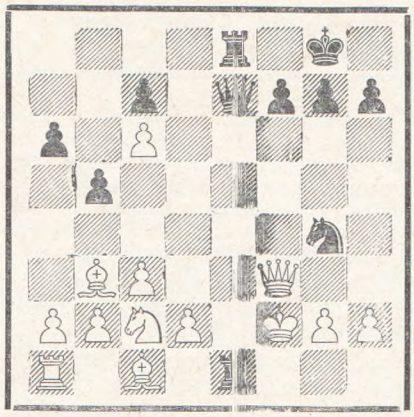

22. Ф:g4 Фf6+ **23.** Крg3 (23. Фf3 Фh4+ 24. Фg3 **Л**8е2+ 25. Крf3 Фе4×) 23...Л1е4 **24.** Фh5 g6 25. Фh6 Фе5+ 26. Крf2 **Фf5+** 27. Крg1 Ле1+.

Не спасает белых и отказ от взятия коня. Например, 22. Крg3 Ке5 23. С:f7+ (23. Фf4 Кd3 24. Ф:f7+ Ф:f7 25. С:f7+ Кр:f7 26. К:е1 Л:е1) 23...Крh8! 24. Фd5 Фg5+ 25. Крf2 Фf4+ 26. Кр:е1 Кd3++, или 24. Фh5 К:f7 25. К:е1 Ф:е1+ 26. Крh3 g6 27. Фс5 (27. Фg4 Ле4 28. Фg3 Фе2!; 27. Фd5 Ле4!) 27...g5 28. Фd4+ Ке5! 29. g4 (Иначе 29...g4+) 20...Фf1+ 30. Крg3 Фf3×.

2) 19. Фd4 Фе7 20. d3 (20 Фd3 Кg4+ 21. Крg3 Фе5+ 22. Кр:g4 Ле4+ и т. д.) 20...Фе2+ 21. Крg3 Лf1 или 21... Ле8.

Вместо 13. f4 белые могли играть 13. d4, пытаясь завершить развитие фигур ферзевого фланга. Если после 13...Сd6 белые разменивают ладьи, то они попадают в трудное положение: 14. Л:е8+ Ф:е8 15. f4 Ф:с6 16. Кd2 Ле8 17. h3 Сf5 с угрозой 18...Кh5. Сильнее в ответ на 13...Сd6 уклониться от размена ладей. Димитров указывает такое продолжение: 14. f4 Кh5 15. Л:е8+ Ф:е8 16. Фf2 Ф:с6 17. h3! Сс8 18. Сd1 Кf6 19. Сf3 Ке4, и лучшее развитие, возможно, дает черным некоторую компенсацию за пешку.

Если белые играют 10. Кg5, то хорошим возражением на него является предложенное Журавлевым 10...Сg4 11. f3 ef 12. gf К:d5 13. К:h7 Сd6! (14. К:f8 С:h2+!).

Защита двух коней

Анализируя известную позицию, возникающую после 1. е4 е5 2. Кf3 Кс6 3. Сс4 Кf6 4. d4 ed 5. 0—0 К:е4 6. Ле1 d5 7. С:d5 Ф:d5 8. Кс3 Фа5 9. К:е4 Се6, Г. Попов анализирует ход 10. Сd2, почти не встречавшийся на практике*).

Керес (т. 1, стр. 92) считает, что после 10. Сd2 у черных нет затруднений ввиду 10...Сb4 11. С:b4 Ф:b4 12. Кеg5 0—0—0 13. К:е6 fe 14. Кg5 Лde8 15. К:е6 Ле7. Г. Попов указывает, что в этом варианте у белых есть более сильное продолжение: 11. К:d4!

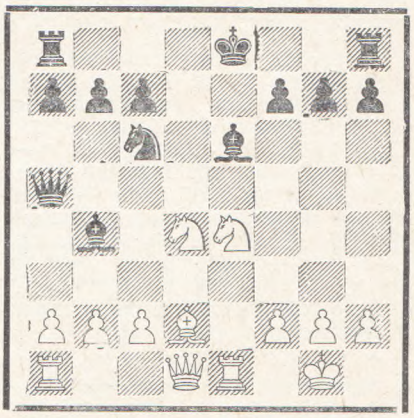

Теперь черным невыгодно играть 11...С:d2 ввиду 12. К:с6 Фb6 (12...bc 13. К:d2 Лd8 14. Кb3!) 13. Ф:d2 Ф:с6 14. Кg5 0—0 15. Фd3 g6 16. Фd4 и если 16...Ф:с2, то 17. Ке4! Фс4 18. Кf6+ Крh8 19. Фе5.

Не достигают черные уравнения и после 11...К:d4 12. с3. Например, 12...0—0 13. сb Фd5 14. Лс1! Ф:а2 15. Сс3 Кb5 (15...Кb3 16. Кf6+ gf 17. С:f6 К:с1 18. Фh5 Ке2+ 18. Крh1) 16. Кf6+ gf (16...Крh8 17. Фh5 h6 18. Кd7) 17. С:f6 с угрозой 18. Фh5 или 18. Фd2. На 17...Фd5 последует 18. Лс5! Если черные вместо 14...Ф:а2 играют 14...с6, то 15. Лс5 Фd7 (15...Ф:а2 16. Сс3 Кf5 17. Фg4) 16. Сс3 Лad8 17. Лg5 Крh8 18. Фh5 обеспечивает белым активную позицию.

(В этом варианте сильнее 14... Лad8! 15. Л:с7 Ф:а2. — **Прим. ред.**).

Шотландская партия

Этот дебют встретился в партии Падевский — Витковский (Любляна, 1955 г.): 1. е4 е5 2. Кf3 Кс6 3. d4 ed 4. К:d4 Кf6 5. К:с6 bc 6. е5 Фе7 7. Фе2 Кd5 8. Кd2 Сb7 9. Кb3 0—0—0 10. с4 Кb6 11. Сd2 Ле8 12. f4 f6 13. а4 Са6 14. Фе4 Фf7 15. с5 С:f1 16. сb.

В этой позиции Керес («Теория шахматных дебютов», т. 1, стр. 113—114) рекомендует (вместо 16...Ф:b3 17. bа, как было в матчевой партии Мизес — Тарраш, 1916 г.) 16...а6, считая, что черные получают преимущество.

---

*) См. обзор Эстрина в «Шахматном бюллетене» № 11 за 1956 г.

Между тем, как указывает Падевский, на 16...a6 последует 17. b7+ и 18. Ка5 к выгоде белых.

Русская партия

Заслуживает внимания ход 4. Кс4, примененный (После 1. e4 e5 2. Kf3 Kf6 3. К:e5 d6) Падевским в партии с Коларовым (X первенство Болгарии, 1955 г.).

Ход 4. Кс4 не нов. Он встречался еще в партии Паульсен — Шаллоп, игранной во франкфуртском турнире 1887 г. («Современный дебют», стр. 293), где черные добились хорошей игры (4...К:e4 5. d4 d5 6. Ке3 Се6 7. Cd3 f5 8. 0—0 Cd6).

Падевский в ответ на 4...К:e4 играл иначе — 5. d3 (На 5. Кс3 черные должны продолжать не 5...К:с3 6. bc d5 7. Ке3, а 5...К:с3 6. bc g6! 7. Се2 Cg7 8. 0—0 0—0 9. d4 Kd7 10. Ке3 Kb6 11. c4 Се6! 12. c3 f5, Матанович — Александер, матч Югославия — Англия, 1951 г.) 5...Kf6 6. d4 Се7 7. Cd3 0—0 8. 0—0 Кс6 9. c3 Ле8 10. Cg5 d5 11. Ке3 Ке4 12. С:e7 Л:e7 (Лучше 12...К:e7) 13. Фh5 с преимуществом у белых.

Принятый ферзевый гамбит

В партии Даскалов — Аянский (X первенство Болгарии) черные после 1. d4 d5 2. c4 dc 3. Kf3 Kf6 4. e3 g6 5. С:c4 Cg7 6. Кс3 0—0 7. 0—0 применили введенный в практику в IX первенстве страны Мечкаровым ход 7...c5.

Партия Бобеков—Мачкаров протекала так: 8. d5 Ке8 9. Фе2 Kd6 10. Cb3 b5 11. a4? c4 12. Сс2 b4 13. Ке4 c3 с преимуществом у черных.

Даскалов избрал более сильное продолжение: 8. d5 Ке8 9. e4 Kd6 10. Cd3 e5 11. de! С:e6 12. Kg5 c4 (Лучше 12...Кс6) 13. Се2 Кс6 14. К:e6.

В теоретическом обзоре X первенства Болгарии Милев предлагает вместо 10...e5 ход 10...Cg4.

Защита Грюнфельда

На страницах журнала продолжается начавшаяся в 1954 г. дискуссия по поводу известного варианта, где белые жертвуют качество. В предыдущем обзоре журнала «Шахматна мисъл» («Шахматный бюллетень» № 4 за 1956 г.) приведены некоторые высказывания болгарских теоретиков по поводу хода 17. Лb1 (После 1. d4 Kf6 2. c4 g6 3. Кс3 d5 4. cd К:d5 5. e4 К:с3 6. bc c5 7. Сс4 Cg7 8. Ке2 0—0 9. 0—0 cd 10. cd Кс6 11. Се3 Cg4 12. f3 Ка5 13. Cd3 Се6 14. d5 С:a1 15. Ф:a1 f6 16. Ch6 Ле8).

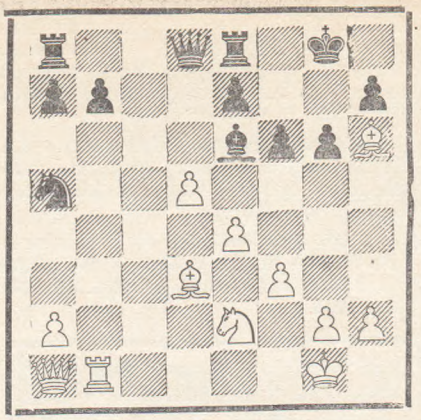

Милев предлагает после 17...Лс8 18. Фd4 Cd7 19. e5 Cf5 20. С:f5 gf играть 21. Фf2, оценивая эту позицию как примерно равную.

Как справедливо указал Г. Попов, сильнее 21. d6! Например, 21...ed 22. Фd5+ Крh8 23. Фf7 Лg8 24. ef или 21...Лс2 22. d7 Л:e2 23. deФ+ Ф:e8 24. Фd5+ Фf7 25. Ф:a5 Фg6 26. Фd8+. На 21...Кс6 белые могут играть 22. Фс4+ e6 23. Фh4! К:e5 24. Л:b7 Kg6 25. Фh5 и черные беззащитны.

На основании этих вариантов Г. Попов делает правильный вывод о том, что 21. d6 опровергает 19...Cf5.

Защита, связаная с ходом 17...b6, по мнению Г. Попова также недостаточна для уравнения. В подтверждение этого он приводит такой вариант: 18. Фd4 Cd7 19. e5 Cf5 20. С:f5 gf 21. d6! Фd7 22. ef ef 23. Kf4 Кс6 24. Фd5+ Крh8 25. Лс1 Лас8 26. Kh5 Фе6 27. Фd2 с неотразимыми угрозами.

Староиндийская защита

Оригинальный план избрал Хаджипетро (белые) в партии с Тринговым (X первенство Болгарии): 1. d4 Kf6 2. c4 g6 3. Кс3 Cg7 4. e4 d6 5. f3 0—0 6. Се3 Kbd7 7. Kh3!? c5 8. d5 a6 9. Се2 Kb6 10. Kf2 e5 11. g4 Cd7 12. h4 Кс8 13. Фd2 Ле8 14. h5.

В партии Иванов—Шоош (Матч Болгария—Румыния, 1956 г.) был разыгран следующий вариант, рекомендованный Вуковичем (см. «Шахматный бюллетень», № 11 за 1955 г.): 1. Kf3 Kf6 2. g3 g6 3. Cg2 Cg7 4. 0—0 0—0 5. c4 d6 6. d4 Кс6 7. d5 Ка5 8. Kfd2 c5 9. a3 Kd7 10. Ла2 Ке5! (см. диагр.).

После 11. Фс2 Cf5 12. e4 Cd7 13. f4 Kg4 14. Kf3 b5 15. b3 f5 16. h3 Kf6 17. e5 Ке4 18. Крh2 bc 19. bc Лb8 у белых сохранилось лишь минимальное преимущество.

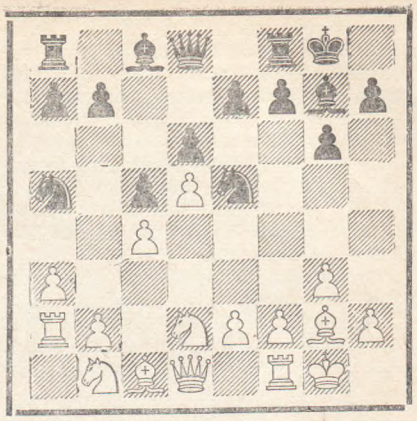

В статье, посвященной этому варианту, Лозев указывает, что после 8. Kfd2 черным лучше всего продолжать аналогично партии Пахман—Спасский (Гетеборг, 1955 г.) 8...c6 9. Кс3 cd 10. cd Cd7 11. Kb3 Кс4 12. Kd2 Фс7 13. К:c4 Ф:c4 14. Фb3 b5 15. Лfe1, но теперь вместо 15...Фg4?, как сыграл Спасский, правильно 15...Лfc8 и 16...b4 с преимуществом у черных.

Интересные осложнения возникли в партии Минев—Квятковский (X первенство Болгарии): 1. d4 Kf6 2. Кс3 g6 3. e4 d6 4. Cg5 Cg7 5. f4 h6 6. Ch4 c5 7. e5!? Kh5 8. Kd5 cd 9. Cb5+ Cd7 10. С:e7 Фа5+ 11. b4 Ф:b5 12. Кс7+ Кр:e7 13. К:b5 С:b5.

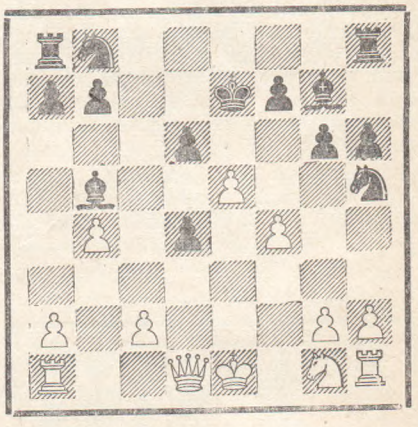

Милев оценивает эту позицию в пользу черных. После 14. Ф:d4 Лd8 15. Фе4 черным, по его мнению, нужно было играть не 15...Сс6, а 15...Kd7 16. Ф:b7 Лab8 17. Фе4 Лbc8! с сильной атакой.

Будапештский гамбит

В журнале «Шахматная мисъл» напечатана обстоятельная статья Мечкарова, посвященная следующему разветлению будапештского гамбит: 1. d4 Kf6 2. c4 e5 3. de Kg4 4. Cf4 g5, которое ведет к обоюдоострой игре. Мечкаров разбирает два варианта: 5. Cg3 и 5. Cd2. В последнем любопытно продолжение 5...К:e5 6. Сс3 Cg7 7. e3 g4.

Обзор составил **А. Хавин.**

Отдел партий

Финал Всесоюзного массового турнира

Москва, 1956 г.

Для теории дебюта интересны партии №№ 1, 2, 5, (испанская партия), 6. (контргамбит Фалькбеера), 7—15 (сицилианская защита), 17, 18 (французская защита). 22 (ферзевый гамбит), 24, 27 (староиндийская защита), 32—35 (английское начало). Нужно отметить партию № 9, которая еще раз показала, что жертва коня в «гетеборгском» варианте сицилианской защиты дает белым сильнейшую атаку.

Поучительные атакующие и комбинационные мотивы в миттельшпиле были осуществлены в партиях №№ 3, 4, 16, 19, 20, 21, 23, 25, 26, 28—31, 36, 37. Выделяется позиционная игра белых в партии № 26; захват линии «d» привел к быстрому разгрому черных в центре.

№ 1. Испанская партия

КЛЯВИНЬ — КОНЮШЕНКО

1. e4 e5 2. Kf3 Kc6 3. Cb5 a6 4. Ca4 Kf6 5. 0—0 Ce7 6. Фe2 b5 7. Cb3 d6 8. a4 Ka5 9. ab K:b3 10. cb a5 11. d4 Cg4 12. d5 0—0 13. Cd2 Фb8 14. C:a5 Cd7 15. Kc3 Фb7 16. Фc4 Ke8 17. Лa4 Лb8 18. Cb4 Cd8 19. Лa5 f5 20. Лfa1 fe 21. Лa7 Фc8.

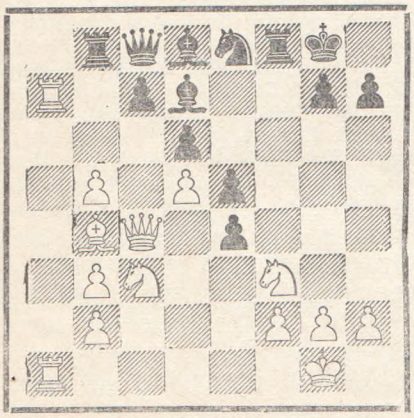

22. K:e5 de 23. C:f8 Kp:f8 24. Ф:e4 Kd6 25. Ф:e5 Cf6 26. Фf4 Kpg8 27. Ke4 Ce7 28. Лc1 K:b5 29. Лa:c7 K:c7 30. Л:c7 Фa6 31. h4 Лd8 32. d6 Cf8 33. Фg5 Фa8 34. Kf6+ Kph8 35. Л:d7 Фa1+ 36. Kph2 C:d6+ 37. g3 Л:d7 38. K:d7 Фa8 39. Kb6 Фb8 40. Фc1 Cc7 41. Kd5 Cd6 42. Фc6 h6 43. Фb6 Фf8 44. b4 Ce5 45. b3 Фf7 46. Фc5 g5 47. hg hg 48. Ke7 Cf6 49. Kf5 g4 50. Kh6 Ф:b3 51. K:g4 Фb2 52. Фf8+ Kph7 53. K:f6+ Kpg6 54. Фg8+ Kpf5 55. g4+ Kpf4 56. Kd5+ Kpf3 57. Фf7+ Kpe2 58. Kf4+. **Черные сдались.**

№ 2. Испанская партия

ВЕТОХИН — ЭЛЬБЕКОВ

1. e4 e5 2. Kf3 Kc6 3. Cb5 a6 4. Ca4 d6 5. c3 Ke7 6. d4 Cd7 7. de de 8. Kg5 f6 9. Фh5+ g6 10. Cb3 Фc8 11. Фf3 Cg7 12. Cf7+ Kpf8 13. Cb3 Ka5 14. Kh3 K:b3 15. ab Cg4 16. Фg3 h5 17. f4 h4 18. Фf2 C:h3 19. gh Ф:h3 20. fe f5 21. Cf4 fe 22. Kd2 Лh5 23. Cg5+ Kpg8 24. K:e4 Фg4 25. Фe3 Kf5 26. h3 Фg2 27. Лg1 K:e3 28. Л:g2 K:g2+ 29. Kpf2 Л:g5 30. K:g5 Kf4 31. Kf3 K:h3+ 32. Kpe3 Ch6+. **Белые сдались.**

№ 3. Испанская партия

ГУФЕЛЬД — КЛОВАН

1. e4 e5 2. Kf3 Kc6 3. Cb5 a6 4. Ca4 Kf6 5. 0—0 d6 6. c3 Cd7 7. Лe1 Ce7 8. a3 0—0 9. h3 Фc8 10. d4 ed 11. cd d5 12. Kc3 de 13. d5 Лd8 14. dc C:h3.

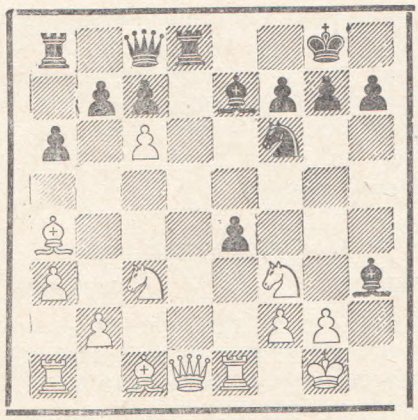

15. cb Фg4 16. Kh4 Ф:h4 17. baФ Л:a8 18. g3. **Черные сдались.**

№ 4. Испанская партия

ЮХТМАН — ЧЕРУШЕВ

1. e4 e5 2. Kf3 Kc6 3. Cb5 a6 4. Ca4 Kf6 5. C:c6 dc 6. d3 Kd7 7. Kbd2 Ce7 8. Kc4 f6 9. Kh4 Kf8 10. Ke3 g6 11. 0—0 Ce6 12. Kf3 c5 13. c3 Kd7 14. d4 cd 15. cd ed 16. K:d4 Cf7 17. b3 0—0 18. Cb2 c5 19. Kf3 Kb6 20. Фe2 Фe8 21. Kg4 Ce6 22. Kg5 Cc8 23. Фf3 Фc6 24. Фh3 h5 25. Kh6+ Kph8 26. Фh4 Kpg7 27. Kf5+ C:f5 28. ef Kph6 29. Ke6 g5 30. Cc1 Лg8 31. g4 Фe8 32. Kc7 Kph7 33. Фh3 Фf7 34. K:a8 Л:a8 35. Ф:h5+ Ф:h5 36. gh Kpg7 37. Лd1 Лh8 38. h4 Л:h5 39. hg fg 40. Cb2+ Kpf7 41. f6 Cf8 42. Лd8 c4 43. Cd4. **Черные сдались.**

№ 5. Испанская партия

ВЕТОХИН — ХАВСКИЙ

1. e4 e5 2. Kf3 Kc6 3. Cb5 f5 4. Kc3 fe 5. K:e4 d5 6. K:e5 de 7. K:c6 Фg5 8. Фe2 Kf6 9. K:a7+ Cd7.

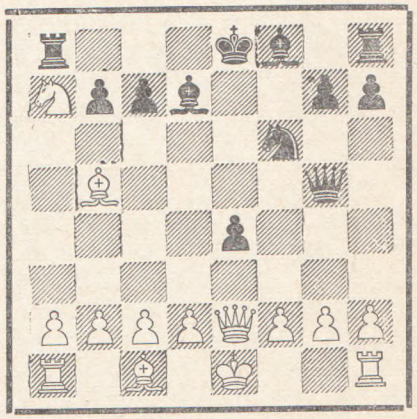

10. C:d7+ K:d7 11. Ф:e4+ Ce7 12. d4 Фa5+ 13. Cd2 Ф:a7 14. 0—0 Kf6 15. Фe5 Kpf7 16. Лfe1 Cd6 17. Фe6+ Kpg6 18. Лe4 h5 19. g4 Лae8 20. gh+ Л:h5 21. Лg4+ Kph7 22. Фf7 Лg8 23. Лe1 K:g4 24. Ф:h5+ Kh6 25. Kph1 Ф:d4 26. C:h6 gh 27. Лe8 Л:e8 28. Ф:e8 Ф:f2 29. Фe4+ Kph8. **Белые сдались.**

№ 6. Контргамбит Фалькбеера

ЛЕОНИДОВ — ГИНДИН

1. e4 e5 2. f4 d5 3. ed e4 4. d3 Kf6 5. de K:e4 6. Ce3 Фh4+ 7. g3 K:g3 8. hg Ф:h1 9. Фe2 Cd6 10. Cg2 Фh6 11. Cd4+ Kpd8 12. Kpf2 Лe8 13. Фd2 Cg4 14. Kc3 Kd7 15. Ke4 Фg6 16. K:d6 cd 17. c4 Kc5 18. C:c5 dc 19. d6 Лb8 20. Kf3 C:f3 21. C:f3 b6 22. Лd1 Фe6 23. Cc6 Фh3 24. Лh1 Фf5 25. C:e8 Kp:e8 26. Лe1+ Kpd8 27. Лe7 Фh3 28. Фe1 Фh2+ 29. Kpf3 Фh5+ 30. Kpg2 f6 31. Фe6. **Черные сдались.**

№ 7. Сицилианская защита

АРАКАС — ВАЙНШТЕЙН

1. e4 c5 2. Kf3 Kc6 3. d4 cd 4. K:d4 Kf6 5. Kc3 d6 6. Cg5 e6 7. Фd2 a6 8. 0—0—0 Cd7 9. f4 h6 10. Ch4 K:e4 11. Фe1 Kf6 12. Kf5 Фa5 13. K:d6+ C:d6 14. Л:d6 0—0—0 15. Лd1 Ke7 16. Cd3 Kf5 17. C:f6 gf 18. Kpb1 Cc6 19. Ke4 Ф:e1 20. Лh:e1 Kh4 21. g3 Kf3 22. Лe3 f5 23. Kd2 K:h2 24. Ce2 Kg4 25. C:g4 fg 26. Kpc1 h5 27. Лg1 h4 28. gh Л:h4 29. Лeg3 Лh2 30. Kc4 f5 31. Лc3 Kpb8 32. Лd1 Л:d1+ 33. Kp:d1 Лh3 34. Kpe1 g3 35. Ke5 Лh1+. **Белые сдались.**

№ 8. Сицилианская защита

ШУМАХЕР — МУХИТДИНОВ

1. e4 c5 2. Kf3 a6 3. c4 Kc6 4. d4 cd 5. K:d4 e5 6. Kf5 d5 7. cd C:f5 8. ef Kd4 9. Kc3 Ke7 10. Cg5 f6 11. Ce3 Kd:f5 12. Фb3 K:e3 13. fe Фd7 14. Лd1 Kf5 15. Ke4 Cd6 16. g4 Ke7 17. Ф:b7 Лb8 18. Ф:d7+ Kp:d7 19. b3 a5 20. Kg3 Ca3 21. Cd3 Лb6 22. 0—0 Kpe8 23. Kh5 Kpf7 24. g5 Лd6 25. gf gf 26. Kph1 Лg8 27. Cc4 Лg4 28. Лg1 Лg6 29. Kg3 Kpg7 30. Ke4 Лd8 31. Лgf1 Kc8 32. Kg3 Kd6 33. Cd3 Лg5 34. Лd2 Лc8 35. Лg2 Лc1 36. Л:c1 C:c1 37. h4 e4 38. hg ed 39. e4 C:g5 40. Лg1 Kb5 41. Лd1 d2 42. Ke2 Kpf7 43. Kpg2 Kpe7 44. Kpf3 Kpd6 45. a4 Ka3 46. Kd4 Kpe5 47. Kc6+ Kpd6 48. K:a5 Kpc5 49. Kc4. **Черные сдались.**

№ 9. Сицилианская защита

РУБЕЛЬ — РОЙЗМАН

1. e4 c5 2. Kf3 d6 3. d4 cd 4. K:d4 Kf6 5. Kc3 a6 6. Cg5 e6 7. f4 Ce7 8. Фf3 h6 9. Ch4 g5 10. fg Kfd7 11. K:e6 fe 12. Фh5+ Kpf8 13. Cb5 Kpg7 14. 0—0 Фg8,

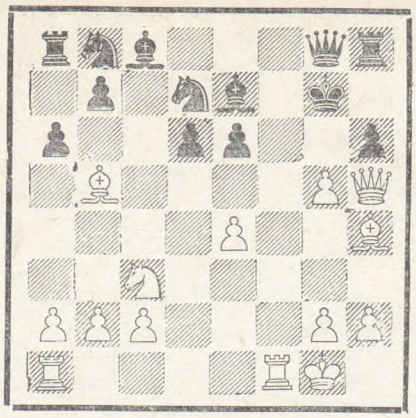

15. g6 C:h4 16. Ф:h4 Фd8 17. Фg3 Ke5 18. Ce2 Фg5 19. Фf2 Ф:g6 20. Ch5 Фg5 21. h4 Фe7 22. Фg3+ Kph7 23. Лf7+ Ф:f7 24. C:f7 K:f7 25. Лf1 Ke5 26. Лf6 Kbc6 27. Ke2 Cd7 28. Фf4 Kpg8 29. Kg3 Ke7 30. Kh5 Лh7 31. Л:h6 Лf8 32. Фg3+. **Черные сдались.**

№ 10. Сицилианская защита

СМИЛГА — ВАСИЛЬЕВ

1. e4 c5 2. Kf3 d6 3. d4 cd 4. K:d4 Kf6 5. Kc3 a6 6. Cg5 e6 7. f4 h6 8. Ch4 Ce7 9. Фf3 Фc7 10. 0—0—0 Kbd7 11. Лg1 b5 12. C:f6 K:f6 13. e5 Cb7 14. Фg3 de 15. fe Kh5 16. K:e6 Фb6 17. K:g7+ Kpf8 18. K:h5 Лg8 19. Фh3 Ф:g1 20. Kf6 Лg6 21. Фd7 Фe3+ 22. Kpb1 C:f6 23. Ф:b7 Лe8 24. ef Л:f6 25. Cd3 Фe5 26. Ke4 Лfe6 27. Kg3 Фf6 28. a3 Лe1 29. Л:e1 Л:e1+ 30. Kpa2 Фe6+ 31. b3 Фe5 32. Фc8+ Kpg7 33. Kf5+ Kph7 34. Kd6+ Kpg7 35. Kf5+ Kph7 36. Kd4+ Kpg7 37. Фc3 Kpf6 38. Фc6+ Kpg7 39. Kf5+ Kpg8 40. K:h6+ Kpf8 41. Фc8+ Kpg7 42. Kf5+ Kph7 43. Kd6+ Kpg7 44. Фg4+ Kpf8 45. Фc8+ Kpg7 46. Kf5+. **Черные сдались.**

№ 11. Сицилианская защита

ЛИПКИН — МИККОВ

1. e4 c5 2. Kf3 d6 3. d4 cd 4. K:d4 Kf6 5. Kc3 a6 6. Ce2 e5 7. Kb3 Ce7 8. 0—0 Фc7 9. Ce3 b5 10. a4 b4 11. Kd5 K:d5 12. ed a5 13. c4 0—0 14. Лc1 Ka6 15. f4 ef 16. C:f4 Kc5 17. Kd4 Cd7 18. b3 Лae8 19. Cg4 f5 20. Ch5 g6 21. Cf3 g5 22. Ce3 Cf6 23. Ke6 K:e6 24. de C:e6 25. c5 dc 26. C:c5 Лd8 27. C:f8 Л:d1 28. Лf:d1 Cc3 29. Cd6 Cd4+ 30. Kpf1 Ф:d6 31. Лc6 Фe5 32. Л:e6 Ф:e6 33. Л:d4 Kpf8 34. Лd8+ Kpg7 35. Cd5 Фe3 36. Cc4 Фc1+ 37. Kpf2 f4 38. Лd5 Фe3+ 39. Kpf1 h6 40. Л:a5 g4 41. Лd5 g3 42. hg fg 43. Лd7+ Kpg6 44. Лf7 h5 45. a5 Фc1+ 46. Kpe2 Фg1 47. Cd5 Фd4 48. Cc4 Фb2+ 49. Kpf1 Фd2 50. Kpg1 Фd4+ 51. Kph1 Фh4+ 52. Kpg1 Фh2+ 53. Kpf1 Фh1+ 54. Kpe2. **Белые сдались.**

№ 12. Сицилианская защита

ТРИБУШЕВСКИЙ — МИККОВ

1. e4 c5 2. Ke2 d6 3. Kbc3 g6 4. d4 cd 5. K:d4 Cg7 6. Ce3 Kc6 7. Фd2 Kf6 8. f3 0—0 9. g4 K:d4 10. C:d4 Ce6 11. 0—0—0 Фa5 12. Kpb1 Лfc8 13. h4.

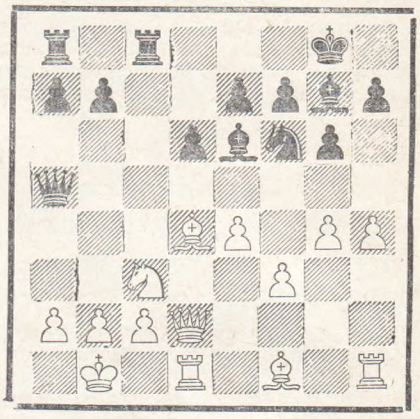

13. . Л:c3 14. Ф:c3 Ф:a2+ 15. Kpc1 C:g4 16. fg Фa1+ 17. Kpd2 K:e4+ 18. Kpe1 K:c3 19. Л:a1 C:d4 20. Cg2 Kb5 21. Kpd2 Лb8 22. c3 Cb6 23. Лae1 e6 24. h5 d5 25. Лh3 Cd8 26. hg hg 27. Kpd3 Kd6 28. Лa1 a6 29. b3 Лc8 30. Лf1 Kpg7 31. Лhf3 b5 32. Kpd4 Лc7 33. Kpe5 Ke4 34. c4 bc 35. bc Kd2 36. cd K:f3+ 37. C:f3 ed 38. C:d5 a5 39. Лb1 a4 40. Лf1 a3 41. Лf2 Лa7 42. Ca2 Cf6+ 43. Kpe4 Лa4+ 44. Kpf3 Ce5 45. Лg2 Kph6 46. Kpe3 f6 47. Ce6 Kpg5 48. Kpf3 Cb2 49. Ca2 Лf4+ 50. Kpe3 Л:g4 51. Kpf3 Л:g2 52. Kp:g2 Kpf4. **Белые сдались.**

№ 13. Сицилианская защита

САФОНОВ — ПАСМАН

1. e4 c5 2. Kf3 e6 3. d4 cd 4. K:d4 a6 5. Cd3 Фc7 6. c3 b6 7. Ce3 Cb7 8. Kd2 Kf6 9. f4 d6 10. Фe2 Kbd7 11. Cf2 e5 12. fe de 13. Kf5 g6 14. Kg3 Ce7 15. 0—0 h5 16. h3 Kc5 17. Cc2 Лd8 18. Лad1 0—0 19. Фe3 Kph7 20. Kf3 b5 21. Kg5+ Kpg7 22. b4 Л:d1 23. C:d1 h4 24. bc hg 25. Ф:g3 C:c5 26. Cd4 Фe7 27. C:c5 Ф:c5+ 28. Kph2 K:e4 29. Фf3 K:g5 30. Ф:b7 Фd6 31. Cb3 e4+ 32. Kph1 e3 33. Фa7 e2 34. Лe1 Лe8 35. Фd4+ Ф:d4 36. cd Ke4 37. Kpg1 Kc3 38. Kpf2 a5 39. a3 a4 40. Cc2 b4 41. ab a3 42. Cb3 a2 43. d5 Kd1+ 44. C:d1 a1Ф 45. C:e2 Фd4+ 46. Kpf1 Ф:d5 47. b5 Фd2. **Белые сдались.**

№ 14. Сицилианская защита

ЭСТРИН **ПАСМАН**

1. e4 c5 2. Kf3 e6 3. d4 cd 4. К:d4 a6 5. Kc3 Фc7 6. g3 b5 7. Cg2 Cb7 8. 0—0 b4 9. Ka4 Kf6 10. Лe1 Ce7 11. c4 0—0 12. Cf4 d6 13. e5 С:g2 14. ef С:f6 15. Кр:g2 e5 16. Ke2 ef 17. Фd5 Kd7 18. К:f4 Лae8 19. Лad1 Ce5 20. Kd3 Kf6 21. Фf3 Ф:c4 22. b3 Фb5 23. Kf4 С:f4 24. Ф:f4 d5 25. Фd6 Л:e1 26. Л:e1 Ke4 27. Фe5 Фd3 28. Лe3 Фc2 29. Фf4 f5 30. Kb6 Фc6 31. Ka4 d4 32. Лe1 d3 33. Фf3 Фc2 34. Kb6 d2 35. Лf1 Kc3. **Белые сдались.**

№ 15. Сицилианская защита

КЛОВАН **АБРОШИН**

1. e4 c5 2. Kf3 e6 3. d4 cd 4. К:d4 a6 5. Kc3 Фc7 6. g3 b5 7. Cg2 Cb7 8. a3 Kf6 9. 0—0 Kc6 10. Cf4 Ke5 11. Фe2 Ce7 12. Лad1 0—0 13. g4 Ke8 14. Cc1 Kg6 15. f4 e5 16. fe Ф:e5 17. Kf5 Cc5+ 18. Крh1 Kc7 19. Л:d7 Cc6 20. Лd3 a5 21. g5 b4.

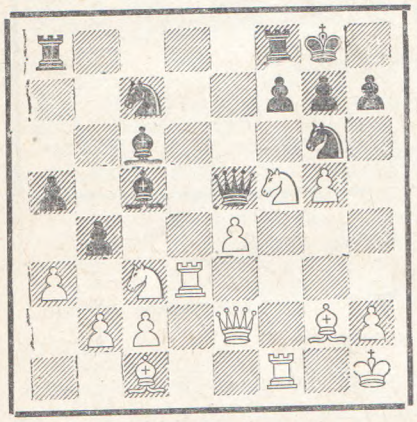

22. Фh5 bc 23. Лh3 h6 24. gh С:e4 25. hg С:g2+ 26. Кр:g2 Фe4+ 27. Фf3 Ф:f3+ 28. Лf:f3 Лfe8 29. Kh6+ Кр:g7 30. Л:f7+ Крh8 31. Л:c7 Лe2+ 32. Крf3 Ke5+ 33. Кр:e2. **Белые выиграли.**

№ 16. Сицилианская защита

ГИНДИН **ГОЛЬДЕНОВ**

1. e4 c5 2. c3 d5 3. ed Ф:d5 4. d4 Kf6 5. Kf3 Kc6 6. Ce2 Cg4 7. h3 Ch5 8. c4 Фd8 9. d5 С:f3 10. С:f3 Kd4 11. Ce3 e5 12. de fe 13. 0—0 Фd7 14. Kc3 Ce7 15. g3 0—0 16. Cg2 Лad8 17. Cf4 Cd6 18. С:d6 Ф:d6 19. b3 b6 20. Фd3 Kd7 21. f4 e5 22. fe К:e5 23. Фe4 Фe7 24. Kd5 Фg5 25. Крh2 Лfe8 26. Фf4 Ф:f4 27. Л:f4 Kd3 28. Лe4 Л:e4 29. С:e4 Kf2 30. Cg2 Лe8 31. Лf1 Kd3 32. Лd1 Ke1 33. Kf4 К:g2 34. Кр:g2 g5 35. Kd3 Лe2+ 36. Крf1 Л:a2 37. b4 Kc2 38. Лb1 cb 39. К:b4 Ke3+ 40. Крe1 Лh2 41. Лb3 К:c4 42. Лd3 a5 43. Kd5 a4 44. Лf3 a3 45. Kb4 a2. **Белые сдались.**

№ 17. Французская защита

ГИОРГАДЗЕ **КРУТЯНСКИЙ**

1. e4 e6 2. d4 d5 3. Kc3 Cb4 4. e5 c5 5. a3 Ca5 6. b4 cd 7. Фg4 g6 8. ba dc 9. Kf3 Ф:a5 10. Лb1 Kc6 11. Cd3 Фc7 12. 0—0 Cd7 13. Лe1 0—0—0 14. a4 Kge7 15. Cg5 Ce8 16. Лb3 d4 17. Лeb1 b6 18. Лb5 h5 19. Фe4 Лd5 20. Cc4 Л:b5 21. ab Kf5 22. bc С:c6 23. Фd3 Фd7 24. Cb5 С:b5 25. Л:b5 Крb7 26. Лb4 a5 27. Лb1 Лc8 28. h3 h4 29. С:h4 К:h4 30. К:h4 Фd5 31. Kf3 Лc4 32. Лd1 b5 33. К:d4 Крa6 34. Фe3 a4 35. Лd3 Фc5 36. Фe4 Фd5 37. Фe3 Фc5 38. Фe4 Фd5 39. Фe3 Фc5. **Ничья.**

№ 18. Французская защита

БОЛЕСЛАВСКИЙ **ЮХТМАН**

1. e4 e6 2. d4 d5 3. Kc3 Cb4 4. e5 b6 5. Фg4 Cf8 6. Kf3 Kc6 7. a3 Фd7 8. Cd3 Cb7 9. Ke2 0—0—0 10. b4 h6 11. h4 Kge7 12. h5 Крb8 13. Kf4 Kf5 14. c3 Kce7 15. Фh3 Kc8 16. a4 Лg8 17. g4 Kfe7 18. Фf1 Kc6 19. a5 Ce7 20. Cb5 Лdf8 21. Фe2 Cd8 22. Kd3 f5 23. g5 g6 24. hg hg 25. С:g5 Л:g6 26. С:d8 Л:d8 27. a6 Ca8 28. 0—0—0 Фe7 29. Фd2 Лdg8 30. Kf4 Лg4 31. Kh5 Лf8 32. Kf6 Лg7 33. Лh6 Фd8 34. Kg5 Фe7 35. f4 Лgf7 36. К:f7 Л:f7 37. Лg1 Лg7 38. Л:g7 Ф:g7. **Черные сдались.**

№ 19. Защита Каро-Канн

КЛОВАН **СОКОЛОВ**

1. e4 c6 2. Kc3 d5 3. Kf3 de 4. К:e4 Kf6 5. К:f6+ gf 6. Cc4 Фc7 7. d4 Cg4 8. Фe2 Kd7 9. 0—0 e6 10. Cd3 Cd6 11. Фe3 0—0—0 12. h3 Ch5 13. c4 f5 14. b4 С:b4 15. Лb1 Cf8 16. c5 С:f3 17. Ф:f3 С:c5 18. Ca6 ba 19. dc К:c5 20. Cf4 e5 21. Лfc1 Лd5 22. Фa3 Kb7 23. Ф:a6 Лa5 24. Л:b7 Л:a6 25. Л:c7+ Кр:c7 26. С:e5+ Крb7 27. Лb1+ Крa8 28. С:h8 Л:a2 29. Лd1 a5 30. Лd7 c5 31. Л:f7 c4 32. Л:h7 a4 33. Лc7 Лc2 34. Cd4 Крb8 35. Ce5 Крa8 36. h4 a4 37. h5 a2 38. h6 c3 39. h7 a1Ф+ 40. Крh2 Лb2 41. h8Ф+ Лb8 42. Лc8. **Черные сдались.**

№ 20. Ферзевый гамбит

МОВШОВИЧ **ТРИБУШЕВСКИЙ**

1. c4 Kf6 2. Kc3 e6 3. d4 d5 4. Cg5 Ce7 5. e3 0—0 6. Kf3 h6 7. Ch4 Ke4 8. С:e7 Ф:e7 9. К:e4 de 10. Kd2 e5 11. d5 f5 12. Ce2 Kd7 13. Фc2 a5 14. 0—0—0 a4 15. Kb1 Kc5 16. Kc3 Лf6 17. Лd2 Лb6 18. h4.

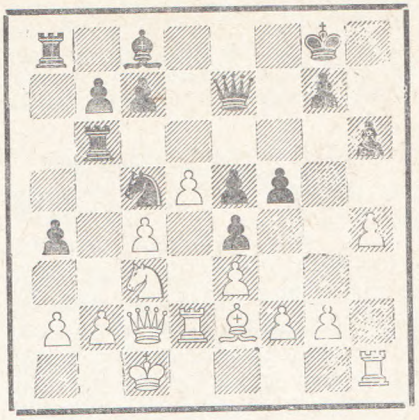

18. . Kb3+ 19. ab ab 20. Фd1 Лa1+ 21. Kb1 Фb4 22. d6 Фa4 23. d7 Л:b1+. **Белые сдались.**

№ 21. Ферзевый гамбит

ГРОДЕЦКИЙ **АБРОШИН**

1. d4 Kf6 2. c4 e6 3. Kc3 c5 4. Kf3 cd 5. К:d4 d5 6. e3 Kc6 7. cd ed 8. Cb5 Cd7 9. 0—0 Cd6 10. h3 0—0 11. Cd3 Лc8 12. Kf5 Cb8 13. g4 Ke5 14. Cc2 Лe8 15. f4 Kg6 16. g5 Ke4 17. Ф:d5 С:f5 18. Ф:f5 Kg3 19. Фg4 К:f1 20. Кр:f1 Фb6 21. Cb3 Лcd8 22. Фf5 Крh8 23. Kd5 Фb5+ 24. Крf2 С:f4 25. ef Фe2+ 26. Крg3 Фe1+ 27. Крg4 Фg1+ 28. Крh5 Ke5 29. Фc2 g6+ 30. Крh6 Kg4+. **Белые сдались.**

№ 22. Славянская защита

ПАСМАН **ГОРНЫЙ**

1. d4 d5 2. c4 c6 3. Kc3 Kf6 4. Cg5 Ke4 5. К:e4 de 6. Фd2 g6 7. e3 Cg7 8. Ke2 c5 9. d5 h6 10. Ch4 g5 11. Cg3 Cf5 12. Kc3 Kd7 13. f3 ef 14. gf Ke5 15. Ce2 Фd7 16. 0—0—0 0—0—0 17. Лhg1 Cf6 18. Лdf1 Лdg8 19. Лe1 h5 20. e4 Ch3 21. Cf2 b6 22. Ce3 g4 23. f4 Kf3 24. С:f3 gf 25. e5 Ch4 26. Cf2 С:f2 27. Ф:f2 Л:g1 28. Л:g1 Cg2 29. Ke4 Фh3 30. Лd1 Ф:h2 31. Фe3 Фh3 32. d6 f2 33. Ф:h3+ С:h3 34. К:f2 Cf5 35. de Лe8 36. Лh1 Cg6 37. Kd1 Л:e7 38. Ke3 Лe8 39. Лh3 Ce4 40. Л:h5 Крd7 41. Kd5 С:d5 42. cd Лg8 43. Лh7 Крe8 44. d6 Лg2 45. f5 Лe2 46. e6 fe 47. Лe7+ Крd8 48. f6 Лh2 49. f7 Лh8 50. Л:a7. **Черные сдались.**

№ 23. Принятый ферзевый гамбит

ПАСМАН **ХАЛИЛБЕЙЛИ**

1. d4 d5 2. c4 dc 3. Kf3 a6 4. e3 Kf6 5. С:c4 e6 6. a4 c5 7. 0—0 b6 8. Kc3 Cb7 9. Фe2 Kc6 10. Лd1

Фс7 11. d5 ed 12. С:d5 Се7 13. e4 Лd8 14. Се3 0—0 15. h3 Кb4 16. С:b7 Ф:b7 17. Сg5 Лfe8 18. Фс4 h6 19. Ке5 Л:d1+ 20. Л:d1 hg 21. К:f7 b5 22. ab ab 23. Фе6 Сf8 24. Кh6++ Крh7 25. Фf5+ Кр:h6 26. h4 gh 27. e5 Кfd5 28. Ке4 Фе7 29. Кd6 g6 30. Фf3 Лa8 31. g3 Фе6. **Белые сдались.**

№ 24. Староиндийская защита

ЕВДОКИМОВ — ХОЛМОВ

1. Кf3 Кf6 2. g3 g6 3. Сg2 Сg7 4. 0—0 0—0 5. d4 d6 6. c4 c5 7. d5 Кa6 8. Кс3 Кс7 9. Кd2 Лb8 10. a4 Кd7 11. Фс2 Кa6 12. a5 Кb4 13. Фd1 a6 14. Кdb1 Ке5 15. b3 Сf5 16. e4 Сg4 17. f3 Сс8 18. Крh1 e6 19. f4 Кed3 20. Се3 ed 21. cd f5 22. Фе2 Ле8 23. Лa3 fe 24. С:e4 Сf5 25. С:f5 gf 26. Кd1 Фе7 27. Фg2 Фf7 28. Сd2 Ф:d5 29. Ф:d5+ К:d5 30. Кbс3 К5b4 31. Кf2 К:f2+ 32. Л:f2 Сd4 33. Лf1 d5 34. Лaa1 Лbd8 35. Лae1 Кd3 36. Л:e8+ Л:e8 37. К:d5 Ле2 38. Сс3 Кf2+ 39. Крg1 Крf7 40. С:d4 Кh3+ 41. Крh1 cd 42. Кb4 Кf2+ 43. Крg1 d3 44. К:d3 К:d3 45. Лd1 Ле1+ 46. Л:e1 К:e1. **Белые сдались.**

№ 25. Староиндийская защита

МАКОГОНОВ — КАЛАНТАР

1. d4 Кf6 2. c4 c5 3. d5 d6 4. Кс3 g6 5. e4 Сg7 6. Кf3 e5 7. h3 Кa6 8. Сg5 Кс7 9. a4 Кa6 10. Се2 h6 11. Се3 Кb4 12. Кd2 0—0 13. g4 Ке8 14. h4 f5 15. gf gf 16. ef С:f5 17. Кde4 Кf6 18. f3 Кh5 19. Фd2 Кf4 20. 0—0—0 a6 21. Лdg1 Фс7 22. Лg3 Крh8 23. Лhg1 Лf7 24. С:f4 ef 25. Ф:f4 С:e4 26. Ф:e4 Ле7 27. Фf5 Фb6.

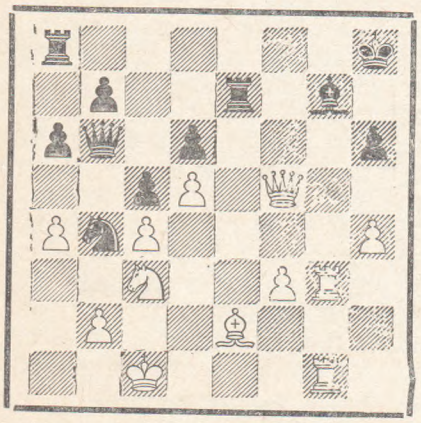

28. Л:g7 Л:g7 29. Фf6 Фс7 30. Ф:h6+ Крg8 31. Лg5 Л:g5 32. hg Фh7 33. Фе6+ Крh8 34. Ке4 Лg8 35. Ф:d6 Л:g5 36. Ф:c5 Фh6 37. К:g5 Ф:g5+ 38. Крd1. **Черные просрочили время.**

№ 26. Староиндийская защита

БОЛЕСЛАВСКИЙ — КУДИНОВ

1. d4 Кf6 2. c4 c5 3. d5 g6 4. g3 Сg7 5. Сg2 d6 6. Кс3 0—0 7. Кf3 Кa6 8. 0—0 Кс7 9. Кd2 a6 10. a4 e5 11. de fe 12. Кde4 К:e4 13. К:e4 Ке8 14. Фd3 Фb6 15. Лd1 Лf7 16. Лb1 Фс7 17. Се3 Сf8 18. Кg5 Лg7 19. b4 cb 20. Л:b4 d5 21. Лbb1 dc 22. Фd8 c3 23. Лbc1 c2 24. Лd2 Ф:d8 25. Л:d8 Лd7 26. Л:e8. **Черные сдались.**

№ 27. Староиндийская защита

РОЙЗМАН — КОВАЛЕНКО

1. d4 Кf6 2. c4 g6 3. Кс3 Сg7 4. e4 d6 5. Се2 c6 6. f4 0—0 7. Кf3 a6 8. 0—0 b5 9. e5 Ке8 10. Се3 Кс7 11. Фb3 Кd7 12. c5 Кb8 13. Кg5 h6 14. cd ed 15. Кge4 Ке8 16. a4 Се6 17. Фa3 ba 18. К:a4 f5 19. Кес3 Лf7 20. b4 Сf8 21. d5 cd 22. Кb6 d4 23. С:d4 de 24. Сf2 a5 25. К:a8 ab 26. Фa5 Ф:a5 27. Л:a5 bc 28. Л:e5 Кg7 29. Л:e6 К:e6 30. Сс4 Ле7 31. Ле1 Крh7 32. Сh4 Лa7 33. Сf2 Л:a8 34. С:e6 c2 35. Лс1 Кс6 36. Сd5 Лb8 37. Л:c2 Лb1+ 38. Се1 Л:e1+ 39. Крf2 Лd1 40. С:c6 Сb4 41. Лс4. **Ничья.**

№ 28. Староиндийская защита

ПАСМАН — ЕВДОКИМОВ

1. d4 Кf6 2. c4 g6 3. Кс3 Сg7 4. e4 d6 5. f3 0—0 6. Се3 Кbd7 7. Фd2 c5 8. d5 Ле8 9. g4 a6 10. Се2 Фa5 11. Кh3 Ке5 12. Кf2 b5 13. g5 Кfd7 14. cb ab 15. f4 Кс4 16. С:c4 bc 17. 0—0 Кb6 18. Кfd1 Сg4 19. f5 Кd7 20. Фf2 Сh3 21. Ле1 Ке5 22. Фg3 Сg4 23. Лf1 Сh5 24. f6 Сh8 25. Лс1 Фd8 26. Лс2 ef 27. Лg2 Кg4 28. Сс1 fg 29. h3 Се5 30. Фе1 Сd4+ 31. Крh1 Ке5 32. С:g5 Фd7 33. Фg3 Кd3 34. Ке3 К:b2 35. Л:b2 С:c3 36. Лg2 Се5 37. Фh4 Лa3 38. Сh6 Крh8 39. Лgf2 f6 40. Л:f6 Лaa8 41. Лf7 Фd8 42. Сg5 Фс8 43. Сf6+ Крg8 44. Лg7+ Крh8 45. Л:g6+. **Черные сдались.**

№ 29. Староиндийская защита

ВИСТАНЕЦКИС — ЛИПКИН

1. d4 Кf6 2. c4 g6 3. Кс3 Сg7 4 e4 d6 5. f3 e5 6. de de 7. Ф:d8+ Кр:d8 8. Се3 c6 9. 0—0—0+ Крс7 10. g3 Се6 11. Кh3 h6 12. Кf2 Кbd7 13. Кd5+ Крb8 14. Се2 b6 15. Лd2 h5 16. Лhd1 Крb7 17. К:f6 К:f6 18. Кd3 Кd7 19. c5 Крс7 20. Крb1 b5 21. Кb4 a5 22. К:c6 Кр:c6 23. Лd6+ Крс7 24. С:b5 Лad8 25. c6 Кb8 26. Л:d8 Л:d8 27. Л:d8 Кр:d8 28. Сb6+ Крс8 29. c7 Сf8 30. cbФ+ Кр:b8 31. С:a5 Сс5 32. Сс3 f6 33. Се8 Сg1 34. С:g6 С:h2 35. Се1. **Черные сдались.**

№ 30. Индийская защита

РОЙЗМАН — ЮХТМАН

1. d4 Кf6 2. c4 c5 3. d5 e5 4. Кс3 d6 5. e4 Се7 6. Сd3 0—0 7. f4 ef 8. С:f4 Кbd7 9. Кf3 Кh5 10. Се3 g6 11. Фd2 Сf6 12. g4 Кg7 13. 0—0—0 Ке5 14. К:e5 С:e5 15. Лdg1 a6 16. h4 b5 17. Сf4 Фе7 18. h5 Сd7 19. Крb1 bc 20. С:e5 Ф:e5 21. С:c4 Ке8 22. Фh6 g5 23. Сb3 Кf6 24. Сa4 С:a4 25. К:a4 Крh8.

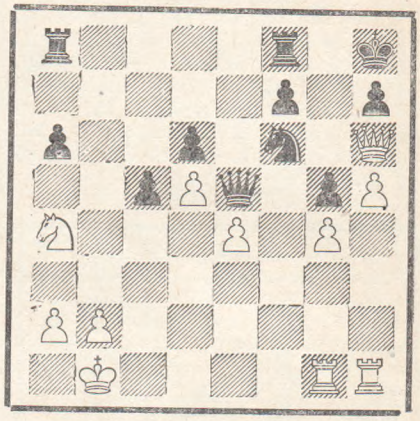

Белые сдались.

№ 31. Староиндийское начало

КАЛАНТАР — СМИЛГА

1. Кf3 Кf6 2. g3 d5 3. Сg2 c5 4. d3 Кс6 5. Кbd2 e5 6. e4 de 7. de Се7 8. 0—0 Фс7 9. c3 0—0 10. Фс2 Лd8 11. Кс4 b6 12. Ле1 Сa6 13. Сf1 Сb7 14. Сg5 h6 15. С:f6 С:f6 16. Ке3 Ке7 17. Кg4 Фd6 18. Сс4 Кg6 19. h4 h5 20. К:f6+ Ф:f6 21. Кg5 Кh8 22. Ле3 Фе7 23. Лf3 Лf8 24. Лd1 g6 25. Лfd3 Сс6 26. Лd6 Лас8 27. Фе2 Крg7 28. Сb5 С:b5 29. Ф:b5 Лfd8 30. Лd7 Фf6 31. Фd3 Л:d7 32. Ф:d7 Фс6 33. Ф:a7 Фс7 34. Ке6+. **Черные сдались.**

№ 32. Английское начало

ТЕРЕНТЬЕВ — КОНЮШЕНКО

1. c4 e5 2. Кс3 Кf6 3. g3 d5 4. cd К:d5 5. Сg2 Кf6 6. Кf3 Сd6 7. 0—0 0—0 8. d3 c6 9. a3 Ле8 10. b4 Кd5 11. Ке4 a5 12. К:d6 Ф:d6 13. ba Л:a5 14. Сb2 Лa6 15. Фс2 Сg4 16. Лfd1 Кd7 17. h3 С:f3 18. С:f3 К5f6 19. a4 Леа8 20. Сс3 Кd5 21. Се1 Фс5 22. Фb3 Лb6 23. Фс4 Кс7 24. a5 Лb5 25. Лab1 Ф:c4

26. dc Л:b1 27. Л:b1 Кс5 28. Сс3 f6 29. Сg4 Лd8 30. f4 e4 31. Крf2 Крf7 32. h4 g6 33. f5 Кре7 34. Кре3 Крf7 35. Лf1 Лd6 36. fg+ Кр:g6 37. Сf5+ Крg7 38. g4 h6 39. g5 hg 40. hg Ке8 41. Сb4 Кb3 42. gf+ Крf7 43. Сg6+ Кр:g6 44. f7 Кf6 45. С:d6. **Черные сдались.**

№ 33. Английское начало

ТЕРЕНТЬЕВ — КАЛАНТАР

1. c4 Кf6 2. Кс3 g6 3. g3 d5 4. cd К:d5 5. Сg2 К:с3 6. bc c5 7. Лb1 Фс7 8. h4 h6 9. Фb3 Кd7 10. d4 Сg7 11. Кf3 0—0 12. Сf4 Фа5 13. 0—0 Кf6 14. Ке5 Се6 15. Ф:b7 Лаb8 16. Кс6 Л:b7 17. К:а5 Л:b1 18. Л:b1 cd 19. cd С:а2 20. Лb7 Сd5 21. Л:е7 С:g2 22. Кр:g2 Кd5 23. Лd7 К:f4+ 24. gf Сf6 25. h5 gh 26. e3 Ла8 27. Лd6 Крg7 28. Ла6 Сd8 29. Кс6 Сb6 30. d5 Крf8 31. e4 Кре8 32. e5 Крd7 33. f5 h4 34. f4 Лg8+ 35. Крh3 Сf2 36. e6+ fe 37. fe+ Крd6 38. Кb4+ Крс5 39. Кd3+ Крb5 40. К:f2 Кр:а6 41. Ке4 Крb7 42. e7 a5 43. f5 Крс7 44. f6 Крd7 45. Кр:h4 Лg1 46. Кс5+. **Черные сдались.**

№ 34. Английское начало

СЕОЕВ — ЧЕРУШЕВ

1. c4 Кf6 2. Кс3 c5 3. g3 d5 4. cd К:d5 5. Сg2 Кс7 6. f4 g6 7. Ке4 Кbа6 8. Фа4+ b5 9. Фс2 Сb7 10. Кf6+ ef 11. С:b7 Лb8 12. Сс6+ Кре7 13. a4 b4 14. Кf3 Сg7 15. Сb5 Фd6 16. Фс4 Лhd8 17. d3 Фе6 18. Крf2 Ф:с4 19. С:с4 Лb6 20. e4 Ке6 21. Се3 Кd4 22. a5 Лс6 23. К:d4 cd 24. Сd2 Лb8 25. Ла4 Л:с4 26. dc Кс5 27. Лаа1 К:е4+ 28. Кре2 f5 29. Се1 Кс5 30. Сf2 a6 31. Лhd1 Лd8 32. Крf3 Ке6 33. Ла4 Крd6 34. Л:b4 Крс5 35. Лb6 Кр:с4 36. Лс1+ Крd3 37. Се1. **Черные сдались.**

№ 35. Английское начало

ЧЕРУШЕВ — РУБЕЛЬ

1. c4 Кf6 2. Кс3 c5 3. g3 d5 4. cd К:d5 5. Сg2 Кс7 6. f4 g6 7. Ке4 Кbа6 8. Фа4+ Сd7 9. Фс2 Ке6 10. Кf3 Кb4 11. Фd1 Сg7 12. 0—0 Се6 13. Кс3 0—0 14. b3 Фd7 15. Сb2 Лаd8 16. d3 Кd4 17. Фd2 Кbс2 18. Лас1.

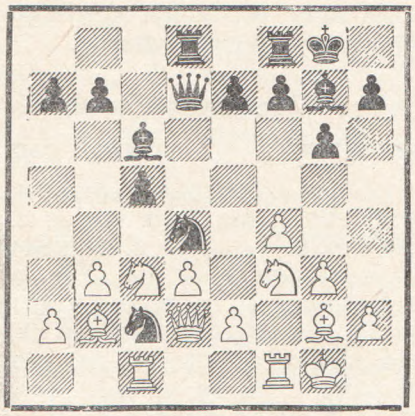

18. Ке3 19. Лf2 Кg4 20. Лff1 К:f3+ 21. С:f3 Сd4+ 22. Крh1 Се3 23. Фе1 С:с1 24. Ф:с1 Кf6 25. Кd1 С:f3+ 26. Л:f3 Фс6 27. Кf2 b5 28. f5 Лd5 29. g4 Лfd8 30. Фh6 Л:d3 31. К:d3 Л:d3 32. Фf4 Л:f3 33. ef Кd7 34. Крg2 Фd6 35. Фh6 Ке5 36. Фе3 Кd3 37. Сс3 Кf4+ 38. Крf1 Фd1+ 39. Се1 Кd3 40. fg hg 41. h4 К:е1 42. Ф:е1 Ф:f3+ 43. Крg1 Ф:g4+ 44. Крh2 Фе6 45. Фа5 Фd6+ 46. Крh3 a6. **Белые сдались.**

№ 36. Английское начало

МУХИН — КАСПАРЯН

1. c4 e5 2. Кс3 Кс6 3. g3 g6 4. Сg2 Сg7 5. e3 d6 6. Кge2 Се6 7. b3 Фd7 8. h3 Кge7 9. Са3 Кf5 10. 0—0 0—0 11. Крh2 Лfe8 12. Лс1 h6 13. Кd5 a6 14. Сb2 С:d5 15. cd Кb4 16. Лс4 a5 17. a3 Ка6 18. d3 Кс5 19. Фс2 Фb5 20. e4 Ке7 21. f4 Ка6 22. fe de 23. d4 Кс8 24. de Кb6 25. e6 fe 26. С:g7 ed 27. ed Кр:g7 28. Кf4. **Черные сдались.**

№ 37. Английское начало

КАГАН — ЯКОВЛЕВ

1. c4 Кf6 2. Кс3 g6 3. g3 Сg7 4. Сg2 0—0 5. e4 d6 6. Кge2 c5 7. 0—0 Кс6 8. h3 Кd4 9. d3 Ке8 10. Лb1 b6 11. К:d4 cd 12. Ке2 Сd7 13. f4 b5 14. cb С:b5 15. a4 Сd7 16. b4 Лb8 17. f5 Сс6 18. b5 a6 19. f6 К:f6 20. К:d4 Сd7 21. Се3 Фа5 22. Кс6 С:с6 23. bc Лbс8 24. Фс2 Фе5 25. Сf2 d5 26. Фс5 Лfd8 27. Лfе1 Кh5 28. ed Фg5 29. c7 Ле8 30. d6 Ф:с5 31. С:е5. **Черные сдались.**

Полуфинал командного первенства РСФСР, 1956 г.

Ростовская группа

Для теории дебюта интересны партии №№ 38—42 (испанская партия), 44—46 (сицилианская защита), 47—49 (французская защита), 51, 52 (ферзевый гамбит), 54, 55 (защита Рагозина), 57 староиндийская защита), 58, 59 (индийская защита), 60 (староиндийское начало), 62, 63 (голландская защита).

Поучительна борьба в миттельшпиле партий №№ 43, 50, 53, 61.

Примером упущенных возможностей является партия № 56, в которой белые после интересно разыгранного дебюта могли пожертвовать ферзя за три легкие фигуры и получить хорошие шансы.

№ 38. Испанская партия

ГОЛЬЦОВ — ГОСИН

1. e4 e5 2. Кf3 Кс6 3. Сb5 a6 4. Са4 Кf6 5. 0—0 Се7 6. Ле1 b5 7. Сb3 0—0 8. c3 d6 9. h3 Ка5 10. Сс2 c5 11. d4 Фс7 12. Кbd2 cd 13. cd Кс6 14. Кb3 a5 15. Се3 a4 16. Кbd2 Се6 17. a3 Ка5 18. Сd3 Фb8 19. Фе2 Сd7 20. Лас1 Ле8 21. Лс2 Ла6 22. Кb1 Лс6 23. Л:с6 С:с6 24. Сd2 Кb3 25. Сс3 Сd8 26. Кbd2 К:d2 27. Ф:d2 h6 28. de de 29. Кh4 Кh5 30. Кf5 Кf4 31. Сf1 Сf6 32. Фd6 Ф:d6. **Ничья.**

№ 39. Испанская партия

ЧУБАРОВ — ЛОССЬ

1. e4 e5 2. Кf3 Кс6 3. Сb5 a6 4. Са4 Кf6 5. 0—0 Се7 6. Ле1 b5 7. Сb3 d6 8. c3 0—0 9. h3 Ка5 10. Сс2 c5 11. d4 Фс7 12. Кbd2 cd 13. cd Сb7 14. Кf1 Лас8 15. Сd3 d5. 16. de К:е4 17. Кg3 К:g3 18. fg Кс6 19. Сf4 Кd8 20. Лс1 Фb6+ 21. Се3 Сс5 22. С:h7+ Крh8 23. Л:с5 Л:с5 24. b4 d4 25. С:d4 Ке6 26. bc С:f3 27. Ф:f3 К:d4 28. cb К:f3+ 29. gf Кр:h7 30. Лс1 Лb8 31. Лс6. **Черные сдались.**

№ 40. Испанская партия

ЖИЛИН — РАКОВ

1. e4 e5 2. Кf3 Кс6 3. Сb5 a6 4. Са4 Кf6 5. 0—0 Се7 6. Ле1 b5 7. Сb3 0—0 8. c3 d6 9. h3 Ка5 10. Сс2 c5 11. d4 Фс7 12. b4 cb 13. cb Кс6 14. Сb2 К:b4 15. Сb3 Кс6 16. Кс3 К:d4 17. К:d4 ed 18. Ф:d4 Фс5 19. Кd5 Сd8 20. Фd2 К:d5 21. С:d5 Лb8 22. Лас1 Фа7 23. Ле3 Крh8.

БИБЛИОТЕКА Львовского республиканского шахматного клуба

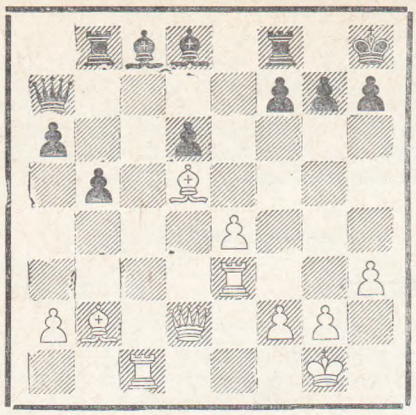

24. С:g7+ Кр:g7 25. Лg3+ Крh8 26. Фh6 Лg8 27. Л:g8+ Кр:g8 28. Лс3 Сh4 29. Ф:h4 Сd7 30. Фf6 Сf5 31. ef Ле8 32. Лg3+ Крf8 33. Ф:d6 Фе7 34. Фh6×.

№ 41. Испанская партия

БОРОДЕНКО **ЖИЛИН**

1. e4 e5 2. Кf3 Кс6 3. Сb5 a6 4. Са4 Кf6 5. 0—0 Се7 6. Ле1 b5 7. Сb3 0—0 8. с3 d5 9. ed К:d5 10. К:е5 К:е5 11. Л:е5 Кf6 12. d4 Сd6 13. Ле1 Кg4 14. h3 Фh4 15. Фf3 Сh2+ 16. Крf1 Се6 17. Сf4 Сf5 18. Сg3 С:g3 19. Ф:g3 Фh6 20. Крg1 Кf6 21. a4 ba 22. С:а4 Лаb8 23. b4 a5 24. b5 Кh5 25. Фе3 Кf4 26. Кd2 Лb6 27. Кf1 Ле6 28. Фf3 С:h3 29. gh К:h3+ 30. Крg2 Кf4+ 31. Крg1 Кh3+ 32. Крg2. **Ничья.**

№ 42. Испанская партия

ШУ **ЕВСЕЕВ**

1. e4 e5 2. Кf3 Кс6 3. Сb5 a6 4. Са4 Кf6 5. 0—0 Се7 6. Ле1 b5 7. Сb3 0—0 8. с3 d5 9. d4 ed 10. е5 Ке4 11. cd Сg4 12. Кс3 К:с3 13. bc Сh5 14. Фе2 Сg6 15. Кd2 Ка5 16. Кf1 f5 17. ef С:f6 18. Са3 Ле8 19. Фf3 с6 20. Ке3 К:b3 21. ab a5 22. Кg4 Ле4 23. Л:е4 de 24. К:f6+ Ф:f6 25. Фg3 Фf7 26. Фd6 Лс8 27. Сс5 Ф:b3 28. h4 a4 29. Фd7 Ле8 30. Ф:с6 Ф:с3 31. Ла3 Фе1+ 32. Крh2 Ф:f2 33. Лg3 Фf4 34. Ф:b5 Ф:h4+ 35. Лh3 Фf4+ 36. Крg1 Лb8 37. Фс4+ Сf7 38. Фс2 Лb3 39. Се7 h5 40. Лh4 Фе3+ 41. Крh2 Фg3+ 42. Крh1 Лс3 43. Фd2 Ле3. **Белые сдались.**

№ 43. Русская партия

ХОДЬКО **НОСОВ**

1. e4 e5 2. Кf3 Кf6 3. Сс4 К:е4 4. Кс3 Кf6 5. К:е5 d5 6. Сb3 Сd6 7. d4 с6 8. Сg5 Се6 9. Фf3 h6 10. Сh4 Кbd7 11. К:d7 Кр:d7 12. 0—0 Фс7 13. h3 Лае8 14. С:f6 gf 15. Кd1 Лhg8 16. Ке3 Лg5 17. Лас1 b5 18. a4 a6 19. ab ab 20. Ла1 Леg8 21. Ла6 Сh2+ 22. Крh1 Фf4 23. Ла7+ Крd6.

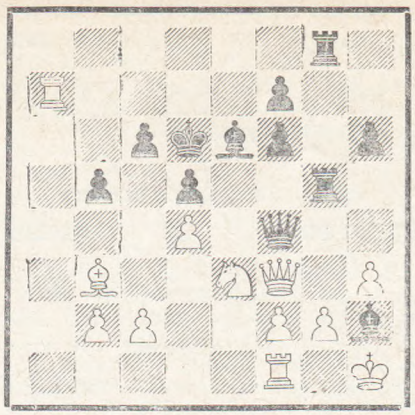

24. Кf5+ С:f5 25. Фс3 Кре6 26. Ф:с6+. **Черные сдались.**

№ 44. Сицилианская защита

ГРЕЧИХИН **ХУТОРНОЙ**

1. e4 c5 2. Кf3 Кс6 3. d4 cd 4. К:d4 Кf6 5. Кс3 d6 6. Сс4 е6 7. Сb3 Се7 8. Се3 0—0 9. f4 К:d4 10. С:d4 Сd7 11. е5 Ке8 12. 0—0 Сс6 13. Фg4 de 14. fe h5 15. Фf4 g6 16. Лаd1 Фс7 17. Фh6 Кg7 18. Ке2 Лаd8 19. с3 Сb5 20. Лd2 Сс5 21. Лfd1 С:е2 22. Л:е2 С:d4+ 23. cd Л:d4 24. Лf1 Фb6 25. Крh1 Кf5 26. Л:f5 ef 27. h3 Лfd8 28. е6 Лd1+ 29. С:d1 Л:d1+ 30. Крh2 Фg1+ 31. Крg3 Лd3+ 32. Крh4 Лd4+ 33. Крh5 Фс1+ 34. Крf6 Ф:h6 35. ef+ Крh7. **Белые сдались.**

№ 45. Сицилианская защита

ИВАШИН **ГОЛЬЦОВ**

1. e4 c5 2. Кf3 Кс6 3. d4 cd 4. К:d4 Кf6 5. Кс3 е5 6. Кdb5 d6 7. Сg5 a6 8. С:f6 gf 9. Ка3 d5 10. К:d5 С:а3 11. ba Се6 12. Сс4 Фа5+ 13. Фd2 Ф:d2+ 14. Кр:d2 0—0—0 15. Кре3 Ка5 16. Сb3 К:b3 17. ab С:d5 18. ed Л:d5 19. Лhd1 Лhd8 20. Кре2 f5 21. Л:d5 Л:d5 22. Лd1 Л:d1 23. Кр:d1.

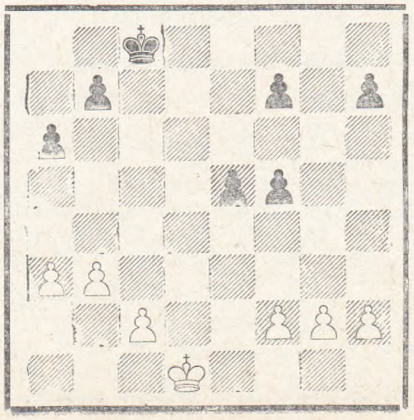

23. . b5 24. Крd2 Крd7 25. Крd3 Крс6 26. с4 е4+ 27. Крd4 bc 28. bc h5 29. h4 Крd6 30. g3 f6 31. с5+ Крс6 32. Крс4 Крd7 33. Крd5 а5. **Черные сдались.**

№ 46. Сицилианская защита

КУЗНЕЦОВ **ШАМКОВИЧ**

1. e4 c5 2. Кf3 Кс6 3. d4 cd 4. К:d4 Кf6 5. Кс3 Фа5 6. Кb3 Фс7 7. Се2 е6 8. 0—0 а6 9. f4 d6 10. Се3 b5 11. Сf3 Сb7 12. Фе2 Се7 13. Лаd1 0—0 14. Фf2 Лас8 15. Лfе1 b4 16. Сb6 Фb8 17. Кb1 е5 18. f5 Фа8 19. с4 Кb8 20. с5 dc 21. С:с5 Лfе8 22. К1d2 С:с5 23. К:с5 Фа7 24. К:b7 Ф:b7 25. Лс1 Леd8 26. Кс4 Кс6 27. Лсd1 Фс7 28. Фb6 Л:d1 29. Л:d1 Ф:b6+ 30. К:b6 Лd8 31. Л:d8+ К:d8 32. Се2 а5 33. Сd3 Крf8 34. Кс4 Кс6 35. Се2 Кd4 36. Сd3 Кс6 37. Сс2. **Ничья.**

№ 47. Французская защита

ХОДЬКО **МАМКИН**

1. e4 e6 2. d4 d5 3. Кс3 Сb4 4. е5 с5 5. а3 cd 6. ab dc 7. Кf3 Фс7 8. Ла3 cb 9. С:b2 Кd7 10. Сd3 Ке7 11. 0—0 Кс6 12. b5 Кс:е5 13. К:е5 К:е5 14. Лс3 Фd6 15. Са3 Фd8 16. Фh5 К:d3 17. cd Сd7 18. Лfс1 С:b5 19. Фе5 Лg8 20. Лс7 Сс6 21. Фf4 f6 22. Ле1 Сd7 23. Фd6 е5 24. Ф:d5 Лf8 25. С:f8. **Черные сдались.**

№ 48. Французская защита

ЛАПИН **КОНСТАНТИНОВ**

1. e4 e6 2. d4 d5 3. Кс3 Сb4 4. Ке2 de 5. а3 Се7 6. К:е4 Кf6 7. К2g3 0—0 8. с3 Кс6 9. f4 К:е4 10. К:е4 Фd5 11. Фf3 Ка5 12. Сd3 Кb3 13. Лb1 с5 14. 0—0 cd 15. f5 К:с1 16. Лb:с1 Ф:f5 17. Фg3 Фd5 18. Кf6+ С:f6 19. Л:f6 dc 20. bc Сd7 21. Ле1 Сс6 22. Лf4 Лаd8 23. Сb1 Фс5+ 24. Крh1 Лd2 25. Се4 С:е4 26. Лf:е4 Ф:а3 27. Лg4 g6 28. Л:е6 Лd1+ 29. Ле1 Фd6. **Белые сдались.**

№ 49. Французская защита

КУЗНЕЦОВ **КОНСТАНТИНОВ**

1. e4 e6 2. d4 d5 3. Кd2 c5 4. Кgf3 Кf6 5. ed К:d5 6. Ке4 cd 7. К:d4 Фb6 8. Сb5+ Сd7 9. с4 Сb4+ 10. Крf1 С:b5 11. К:b5 0—0 12. Фd3 Лd8 13. Сg5 f6 14. Фе2 fg 15. cd Л:d5 16. Кbс3 С:с3 17. К:с3 Лf5 18. Ле1 Кd7 19. Ф:е6+ Ф:е6 20. Л:е6 Лаf8 21. Ле2 Кс5 22. h3 Кd3 23. f3 Лс8 24. Крg1 К:b2 25. Л:b2 Л:с3 26. Л:b7. **Ничья.**

№ 50. Защита Каро-Канн

ХОДЬКО **ЛОССЬ**

1. e4 c6 2. d4 d5 3. ed cd 4. c4 Kf6 5. Kc3 Kc6 6. Cg5 e6 7. Kf3 Ce7 8. c5 Ke4 9. C:e7 Ф:e7 10. Cb5 K:c3 11. bc 0—0 12. 0—0 Cd7 13. Ле1 a6 14. Cd3 f6 15. Фb1 g6 16. Ф:b7 Ла7 17. Фb3 Лb8 18. Фc2 e5 19. Лab1 Л:b1 20. Ф:b1 e4 21. c4 Cf5 22. cd Лb7 23. Фc1 ed 24. Л:e7. **Черные сдались.**

№ 51. Ферзевый гамбит

ШАМКОВИЧ **КРОГИУС**

1. c4 e6 2. Kc3 d5 3. d4 Kf6 4. Cg5 Ce7 5. Kf3 h6 6. Ch4 0—0 7. Фc2 c5 8. cd cd 9. K:d4 K:d5 10. C:e7 K:e7 11. 0—0—0 Kd5 12. e4 K:c3 13. Ф:c3 Фf6 14. Kb5 Ф:c3+ 15. bc Ka6 16. Cc4 Kc5 17. Kd6 b6 18. Лd4 e5 19. Лd2 Ce6 20. C:e6 K:e6 21. Лhd1 Kc5 22. f3 Лfd8 23. Лd5 f6 24. h4 h5 25. g3 Лd7 26. Крd2 g6 27. Кре3 Ka4 28. Ke8 Лf7 29. Лd8 Л:d8 30. Л:d8 Крh7 31. Лc8 f5 32. Лc6 f4+ 33. gf ef+ 34. Крd4 Лd7+ 35. Kd6 Kc5 36. Кре5 Kd3+ 37. Кре6 Лg7 38. Ke8 Лb7 39. Лc8 Kc5+ 40. Кре5 Kd3+ 41. Кре6 Kc5+ 42. Крf6. **Черные сдались.**

№ 52. Ферзевый гамбит

ШАМКОВИЧ **КОНСТАНТИНОВ**

1. d4 d5 2. c4 e6 3. Kf3 Kf6 4. Kc3 c5 5. Cg5 cd 6. K:d4 Ce7 7. cd K:d5 8. C:e7 Ф:e7 9. K:d5 ed 10. Лc1 0—0 11. e3 Kc6 12. K:c6 bc 13. Фd4 Лb8 14. Ce2 Лb4 15. Фd2 Фb7 16. b3 a5 17. 0—0 Cd7 18. Cd1 Лa8 19. Фc3 Фb8 20. Cc2 Фd6 21. f4 f5 22. Лf3 c5 23. Cd3 Лc8 24. Лd1 Ce6 25. Cc4 Фc6 26. Лg3 g6 27. Ce2 d4 28. Фb2 a4 29. ed ab 30. d5 C:d5 31. ab. **Ничья.**

№ 53. Славянская защита

ПАНКРАТОВ **ЛАДЫЖЕНСКИЙ**

1. Kf3 d5 2. d4 Kf6 3. c4 c6 4. e3 e6 5. Kc3 Kbd7 6. Cd3 dc 7. C:c4 b5 8. Cd3 a6 9. e4 c5 10. d5 c4 11. Cc2 e5 12. 0—0 Cd6 13. Ke2 Kc5 14. Kg3 0—0 15. Cg5 h6 16. Ce3 Ле8 17. Фe2 Крh8 18. h3 Kg8 19. Kh2 Фh4 20. Лad1 Cd7 21. Лfe1 Лc8 22. Kf3 Фd8 23. Kf1 Kb7 24. g4 g6 25. Kg3 b4 26. Лc1 Cb5 27. Фd2 Крg7 28. g5 h5 29. Kh4 Ke7 30. f4 c3 31. bc bc 32. Фd1 ef.

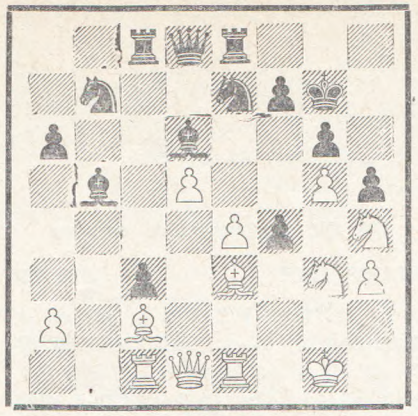

33. K:h5+ Крf8 34. K:f4 Cc5 35. C:c5 K:c5 36. Фd4 Фb6 37. d6 Kg8 38. Kf:g6+ fg 39. Лf1+ C:f1 40. Л:f1+ Kf6 41. Ф:f6+ Крg8 42. Фf7+. **Черные сдались.**

№ 54. Защита Рагозина

ПАНКРАТОВ **ГРЕЧИХИН**

1. c4 Kf6 2. Kc3 e6 3. Kf3 d5 4. d4 Cb4 5. e3 0—0 6. Cd3 Kc6 7. 0—0 dc 8. C:c4 Cd6 9. Cb5 e5 10. C:c6 ed 11. ed bc 12. Cg5 Cf5 13. Ле1 Фd7 14. C:f6 gf 15. Ke4 Крg7 16. Kg3 Cg6 17. Kh4 f5 18. Фf3 f4 19. Kh5+ C:h5 20. Ф:h5 Крh8 21. Фf5 Фd8 22. Kf3 f6 23. Лac1 Лb8 24. Лe2 Лg8 25. Л:c6 Лg6 26. Фe6 Лh6 27. Kg5. **Черные сдались.**

№ 55. Защита Рагозина

БОРОДЕНКО **ЕВСЕЕВ**

1. c4 Kf6 2. Kc3 e6 3. Kf3 d5 4. d4 Cb4 5. e3 0—0 6. Cd3 Kc6 7. 0—0 dc 8. C:c4 Cd6 9. Cb5 e5 10. C:c6 ed 11. K:d4 bc 12. K:c6 Фe8 13. Kd4 Cb7 14. Kf5 Ce5 15. Фc2 Фe6 16. f3 g6 17. Kd4 Фd6 18. f4 C:d4 19. Kb5 C:e3+ 20. C:e3 Фd7 21. Kc3 Лfe8 22. Лad1 Фc6 23. Cd4 Ke4 24. f5 Kd6 25. fg hg 26. Фf2 Kf5 27. Ke2 Лe4 28. Cc3 Лae8 29. Kg3 Лf4 30. Фd2 Л:f1+ 31. Л:f1 K:g3 32. hg f5 33. Лf2 Лe7 34. Фd4 Крf7 35. Фh4 Фe6 36. Лd2 Cd5. **Черные сдались.**

№ 56. Защита Грюнфельда

ГОСИН **ШАМКОВИЧ**

1. c4 Kf6 2. Kf3 g6 3. g3 Cg7 4. Cg2 0—0 5. 0—0 d5 6. cd K:d5 7. d4 Kc6 8. e4 Kb6 9. d5 Ka5 10. Kc3 c6 11. Cg5 cd 12. ed h6 13. Cf4 Kac4 14. Фe2 K:b2 15. Лac1 K2c4 16. Kb5 Cd7 17. Kc3 Лc8 18. Ke5 g5 19. K:d7 Ф:d7 20. Cd2 K:d2 21. Ф:d2 Лc5 22. d6 Лfc8 23. Ke2 Л:c1 24. Л:c1 Kc4 25. Ch3 e6 26. Фd3 Ф:d6 27. Фb3 Фa6 28. Лd1 Ke5 29. Kd4 Лd8 30. Cf1 Фb6 31. Ф:b6 ab 32. Ce2 Лa8 33. Лd2 Лa4 34. Kf3 Kc6 35. Cb5 Лa3 36. Крg2 g4 37. Kg1 Cc3 38. Лd7 Л:a2 39. Л:b7 Kd4 40. Cc4 Лb2. **Белые сдались.**

№ 57. Староиндийская защита

ЛАПИН **КРОГИУС**

1. d4 Kf6 2. c4 c5 3. d5 e6 4. Kc3 ed 5. cd d6 6. e4 g6 7. Ce3 Cg7 8. e5 Kg4 9. Cb5+ Крf8 10. ed K:e3 11. fe Фh4+ 12. g3 C:c3+ 13. bc Фe4 14. Фf3 Cf5 15. Лd1 Фe5 16. Cd3 Ф:c3+ 17. Кре2 Фb2+ 18. Крf1 C:d3+ 19. Л:d3 Kd7 20. Лb3 Фa1+ 21. Крg2 Ф:a2+ 22. Ke2 Ф:b3 23. Лf1 f6 24. Kf4 Лe8 25. Фg4 Фc2+ 26. Крh3 f5 27. Фg5 Фe4 28. Kh5 Крg8 29. Лf4 Ф:d5 30. e4 Фd1 31. g4 Фd3+ 32. Крg2 Фe2+ 33. Крg3 Фe3+ 34. Крg2 Фd2+ 35. Крh1 Ф:d6 36. Фh6 Фf8 37. Фg5 Фe7 38. Фh6 gh 39. gf Фg7 40. Ф:h5 Kf6 41. Фe2. **Белые сдались.**

№ 58. Индийская защита

ЛАДЫЖЕНСКИЙ **ЧЕКАНОВ**

1. e4 d6 2. d4 Kf6 3. Kc3 g6 4. Cg5 Cg7 5. f4 c5 6. Cb5+ Cd7 7. C:d7+ Kf:d7 8. d5 b5 9. Фf3 b4 10. Kd1 Ka6 11. Ke2 Kc7 12. 0—0 Kb5 13. c3 a5 14. Крh1 h6 15. Ch4 0—0 16. c4 Kd4 17. K:d4 C:d4 18. Лc1 a4 19. g4 Лa6 20. Лc2 Фe8 21. Лg2 f6 22. Cf2 e5 23. de Ф:e6 24. C:d4 cd 25. Фd3 Kc5 26. Ф:d4 Ф:e4 27. Фd2 Kd3 28. Kf2 K:f2+ 29. Ф:f2 Ф:c4 30. Лe1 Ф:a2 31. Фd4 Фf7 32. Ф:b4 Фd5 33. h3 Лf7 34. Лe8+ Крg7 35. Фb8 Лd7 36. Лh8 Фf7 37. Лe2 Лb6 38. Фc8 Лdb7 39. Лee8 Фd5+ 40. Крh2 Л:b2+. **Белые сдались.**

№ 59. Индийская защита

ГОСИН **КУЗНЕЦОВ**

1. d4 Kf6 2. c4 e6 3. Kf3 c5 4. d5 b5 5. Cg5 ed 6. cd Фa5+ 7. Kc3 Ke4 8. Cd2 K:d2 9. Ф:d2 d6 10. e4 b4 11. Kd1 Ce7 12. Ce2 0—0 13. 0—0 Kd7 14. Ke3 Лe8 15. Kc4 Фc7 16. Фc2 Cf6 17. Kfd2 Ca6 18. Лad1 Kb6 19. K:d6 Ф:d6 20. C:a6 C:b2 21. Cb5 Cc3 22. C:e8 Л:e8 23. Лc1 C:d2 24. Ф:d2 Л:e4 25. Лfe1 Л:e1+ 26. Л:e1 g6 27. Фh6 Kd7 28. Лe8+ Kf8 29. Лc8 c4 30. Л:c4 Ф:d5 31. Фc1 a5 32. h3 Kd7 33. Лc8+ Крg7 34. Лd8 Фe6. **Черные просрочили время.**

№ 60. Староиндийское начало

ШКУНДОВ **БОРОДЕНКО**

1. Kf3 Kf6 2. g3 d5 3. Cg2 c5 4. 0—0 Kc6 5. d3 e5 6. Kbd2 Ce7 7. e4 0—0 8. c3 Фc7 9. ed K:d5 10. Kc4 Лd8 11. Лe1 f6 12. Kh4 Ce6 13. Фh5 Cf7 14. Фg4 Фd7 15. Kf5 Cg6 16. Ce4 Cf8 17. Фf3 Лab8 18. h4 b5 19. h5 Cf7 20. Kce3 Kde7 21. h6 Cg6 22. hg C:g7 23. g4 a5 24. C:c6 K:c6 25. Ф:c6 C:f5 26. K:f5 Ф:d3 27. Фe6+ Kph8 28. Ch6. **Черные сдались.**

№ 61. Английское начало

ЮДОВИЧ мл. **ЛЮБАРСКИЙ**

1. c4 Kf6 2. Kc3 e6 3. Kf3 g6 4. d4 c5 5. g3 d5 6. dc C:c5 7. a3 0—0 8. Cg2 Kc6 9. b4 Ce7 10. cd K:d5 11. K:d5 ed 12. Cb2 Cf6 13. Фd2 Ce6 14. 0—0 C:b2 15. Ф:b2 Фb6 16. h4 h5 17. Лad1 Лac8 18. Kg5 Ke7 19. e4 Cg4 20. ed C:d1 21. Л:d1 Kf5 22. Ke4 Kph7 23. d6 Фd8 24. Kf6+ Kph6 25. Ch3 Лc4 26. C:f5 gf 27. Фe5 Kpg6 28. Kd5 Фd7 29. Фf6+ Kph7 30. Фg5 f6 31. K:f6+ Л:f6 32. Ф:f6 Лe4 33. Лc1. **Черные сдались.**

№ 62. Голландская защита

ШАМКОВИЧ **ЛАПИН**

1. c4 f5 2. Kf3 Kf6 3. g3 e6 4. Cg2 Ce7 5. 0—0 0—0 6. Kc3 d5 7. d4 c6 8. e3 Kbd7 9. b3 Ke4 10. Ke2 g5 11. Cb2 Фe8 12. Ke5 Фh5 13. Kc1 Ф:d1 14. Л:d1 a5 15. a4 K:e5 16. de Kc5 17. Ca3 Kpf7 18. Лa2 Ka6 19. C:e7 Kp:e7 20. Лc2 Cd7 21. Ke2 Kb4 22. Лcd2 Ce8 23. f4 Ch5 24. Kpf2 C:e2 25. Kp:e2 g4 26. Kpf2 Лad8 27. Cf1 h5 28. Ce2 Лh8 29. h3 gh 30. Лh1 h4 31. Л:h3 hg+ 32. Л:g3 Лh2+ 33. Лg2 Л:g2+ 34. Kp:g2 Лg8+ 35. Kpf2 Лh8 36. Kpg2 Лg8+ 37. Kpf2 Лh8. **Ничья.**

№ 63. Голландская защита

НОГОВИЦЫН **АЛАЛИН**

1. c4 f5 2. Kf3 Kf6 3. g3 e6 4. Cg2 d5 5. d4 c6 6. 0—0 Cd6 7. b3 Фe7 8. Cb2 0—0 9. Kbd2 Kbd7 10. Ke5 g5 11. Kdf3 Ke4 12. Ke1 g4 13. K1d3 Kdf6 14. Cc1 Фg7 15. Ce3 Лd8 16. c5 Cf8 17. f3 gf 18. ef Kg5 19. Фd2 Kf7 20. g4 K:e5 21. K:e5 Cd7 22. gf ef 23. K:d7 K:d7 24. Kph1 Kph8 25. Лg1 Фf7 26. Ch3 Ce7 27. Ch6 Cf8 28. Cf4 Cg7 29. Лg5 Фf6 30. Лag1 Лg8 31. C:f5 Ch6 32. Л:g8+ Л:g8 33. Л:g8+ Kp:g8 34. C:h6 Ф:f5 35. Фg5+ Ф:g5 36. C:g5 Kpf7 37. Kpg2 Kpg6 38. Ce7 Kpf5 39. Kpg3 Kb8 40. Cd6 Kd7 41. Kpf2 Kf6 42. Cb8 a6 43. Ce5 Kd7 44. Cd6 Kf6 45. Kpe3 Kg8 46. Kpd3 Kh6 47. Kpc3 Kf7 48. Kpb4 Kg5 49. Kpa5 K:f3 50. Kpb6 Kpe6 51. Kp:b7 Kpd7 52. Kp:a6 K:d4 53. Kpb6 Kf5 54. Cf4 d4 55. a4 Ke3 56. Kpb7 Kd5 57. Cd2 Kc3 58. a5 Ke4 59. b4 K:d2 60. a6 d3 61. a7 Kc4 62. a8Ф d2 63. Фc8+ Kpe7 64. Фg4 Ke3 65. Фe4+ Kpf7 66. Фf4+ Kpg8 67. Фg3+ Kph8 68. Фf2. **Черные сдались.**

Матч на звание чемпиона ДСО „Буревестник“

Молотов, 1956 г.

Матч между победителями первенства ДСО «Буревестник» Корчным и Котковым играл на большинство из 6 партий, но закончился после 4 партий победой Корчного.

Приводим партии матча.

№ 64. Испанская партия

КОТКОВ **КОРЧНОЙ**

1. e4 e5 2. Kf3 Kc6 3. Cb5 a6 4. Ca4 Kf6 5. 0—0 K:e4 6. d4 b5 7. Cb3 d5 8. de Ce6 9. Фe2 Ce7 10. Лd1 0—0 11. c4 bc 12. C:c4 Cc5 13. Ce3 C:e3 14. Ф:e3 Фb8 15. Cb3 Ka5 16. Kbd2 K:d2 17. Л:d2 K:b3 18. ab Лc8 19. Лc1 a5 20. h3 a4 21. ba Л:a4 22. Лc5 Фb4 23. Kph2 Лa5 24. Лc6 Cd7 25. Kd4 h6 26. g3 Лaa8 27. Лc1 c5 28. Kf3 d4 29. Фf4 Лa2 30. Лcc2 Ce6 31. Ke1 Лa1 32. Фe4 Фb3 33. Kg2 Cd5 34. Фf5 Фb7 35. f3 C:f3 36. e6 fe 37. Ф:e6+ Kph8 38. b4 Лa6 39. Фe5 C:g2 40. Л:g2 cb 41. Л:c8+ Ф:c8 42. Ф:d4 b3 43. Фd5 Фg8 44. Фb7 Фc4 45. Фb8+ Kph7 46. g4 Лa2 47. g5 Л:g2+ 48. Kp:g2 Фc2+ 49. Kpf3 b2 50. g6+ Kp:g6. **Белые сдались.**

№ 65. Французская защита

КОТКОВ **КОРЧНОЙ**

1. e4 e6 2. d4 d5 3. Kd2 Kf6 4. e5 Kfd7 5. Cd3 c5 6. c3 b6 7. f4 Ca6 8. C:a6 K:a6 9. Фe2 Kc7 10. Kgf3 Ce7 11. 0—0 c4 12. Ke1 0—0 13. Kc2 b5 14. Лf3 f5 15. ef K:f6 16. Лh3 a5 17. Ke1 Cd6 18. Kdf3 Ke4 19. Kg5 K:g5 20. fg Фe8 21. Kf3 Фf7 22. Cd2 Фf5 23. Ce1 b4 24. Cg3 Kb5 25. Kh4 Фe4 26. Ф:e4 de 27. C:d6 K:d6 28. Лe3 Лab8 29. Лe2 bc 30. bc Лb5 31. g6 Лfb8 32. Лae1 a4 33. Kpf2 a3 34. g3 Лb3 35. Kg2 Л:c3 36. Kf4 Лf3+ 37. Kpg2 Лb2 38. gh+ Kp:h7 39. K:e6 Лe3 40. Kpf2 Лe:e2+ 41. Л:e2 c3 42. Kc5 c2 43. Kb3 Л:b3. **Белые сдались.**

№ 66. Староиндийская защита

КОРЧНОЙ **КОТКОВ**

1. d4 Kf6 2. c4 g6 3. g3 Cg7 4. Cg2 0—0 5. Kf3 d6 6. 0—0 Kc6 7. Kc3 Лb8 8. Фd3 Kd7 9. a3 e5 10. d5 Kd4 11. Ce3 Kc5 12. Фd1 Kdb3 13. Лa2 a5 14. Kd2 Kd4 15. b4 ab 16. ab Ka6 17. b5 Kc5 18. Kde4 b6 19. K:c5 dc 20. Cc1 Kf5 21. Ke4 Kd6 22. K:d6 cd. **Ничья.**

№ 67. Староиндийская защита

КОРЧНОЙ **КОТКОВ**

1. d4 Kf6 2. c4 c5 3. d5 d6 4. Kf3 g6 5. g3 e5 6. Kc3 Cg7 7. Cg2 0—0 8. 0—0 Ke8 9. e4 a6 10. a4 b6 11. Ce3 Kd7 12. Фd2 Лb8 13. Ke1 Kc7 14. Kd3 f5 15. f3 a5 16. f4 ef 17. C:f4 Ke5 18. K:e5 de 19. Ch6 Ke8 20. C:g7 Kp:g7 21. ef gf 22. Лae1 Фe7 23. Фf4 Kd6 24. Л:e5 Фf6 25. Ke4 K:e4 26. C:e4 Ca6 27. b3 Kph8 28. C:f5 Фg7 29. d6 Лbd8 30. Лe7 Фd4+ 31. Ф:d4+ cd 32. d7 Cb7 33. Л:h7+ Kpg8 34. Лe7. **Черные сдались.**

Разные соревнования

Для теории дебюта представляют интерес партии №№ 69, 70, 72 (испанская партия), 74 (защита двух коней), 76, 78 (сицилианская защита), 87 (принятый ферзевый гамбит), 89 (защита Чигорина), 94 (староиндийская защита).

В партиях №№ 68, 71, 73, 75, 77, 79 — 82, 84, 86, 88, 90—92, 93, 96 можно отметить миттельшпиль (комбинационные атаки, тактические удары и т. д.).

Поучительный эндшпиль встретился в партии № 83.

Победитель в партии № 85 Сюер — первый представитель Турции, участвовавший в международном турнире.

№ 68. Испанская партия

ДВОЖИНСКИЙ — СЛИВА

Чемпионат Польши, 1955 г.

1. e4 e5 2. Kf3 Kc6 3. Cb5 a6 4. Ca4 Kf6 5. 0—0 Ce7 6. Лe1 b5 7. Cb3 d6 8. c3 0—0 9. h3 Kd7 10. d4 Cf6 11. de de 12. Cd5 Cb7 13. Ce3 Ka5 14. C:b7 K:b7 15. Фd5 Kdc5 16. C:c5 Ф:d5 17. ed K:c5 18. K:e5 Лfe8 19. Kf3 Kd3 20. Л:e8+ Л:e8 21. a4 b4 22. cb C:b2 23. Лa2 Лe4 24. b5 a5 25. b6 cb 26. Kbd2 Лb4 27. d6 Kpf8 28. Kg5 h6 29. d7 Kpe7 30. K:f7 Kp:d7 31. f4 Л:f4. **Белые сдались.**

№ 69. Испанская партия

БОГДАНОВИЧ — БУКЧЕВИЧ

Полуфинал первенства Югославии, 1956 г.

1. e4 e5 2. Kf3 Kc6 3. Cb5 a6 4. Ca4 Kf6 5. 0—0 Ce7 6. Лe1 b5 7. Cb3 0—0 8. c3 d6 9. h3 Kd7 10. a4 Ka5 11. Cc2 Kb6 12. ab ab 13. d4 Cf6 14. Kbd2 b4 15. cb Kc6 16. Л:a8 K:a8 17. b5 Kb4 18. Cb1 Cd7 19. Фb3 c5 20. bc K:c6 21. d5 Ka7 22. Kc4 Ce7 23. Ce3 Kb5 24. Cd3 Kac7 25. Лc1 Kph8 26. Kb6 Ce8 27. C:b5 C:b5 28. Л:c7 Ф:c7 29. Ф:b5 Фc2 30. Фd7. **Черные сдались.**

№ 70. Испанская партия

КАЛАДНИК — БУДНЕР

Польша, турнир по переписке, 1956 г.

1. e4 e5 2. Kf3 Kc6 3. Cb5 a6 4. Ca4 Kf6 5. 0—0 Ce7 6. Фe2 b5 7. Cb3 0—0 8. a4 Лb8 9. c3 d5 10. ed K:d5 11. K:e5 Kf4 12. Фe3 K:e5 13. Ф:f4 Cd6 14. Фg3 Kd3 15. f4 Лe8 16. h3 Лe4 17. Cc2 K:f4 18. Л:f4 Л:f4 19. Фe3 Фf6 20. Фe8+ Cf8 21. Фe2 Cd7 22. d4 Лe8 23. Фd1 Лf2 24. Cd3 Cc6 25. Cf1 Cf3 26. Ce3 Л:e3 27. Фc1 Л:g2+ 28. C:g2 Фg5 29. Фf1 Лe1. **Белые сдались.**

№ 71. Испанская партия

СТЕФАНСКИЙ — БОРХАРДТ

Полуфинал первенства Польши, 1956 г.

1. e4 e5 2. Kf3 Kc6 3. Cb5 a6 4. Ca4 Kf6 5. 0—0 b5 6. Cb3 Ce7 7. d4 ed 8. e5 Ke4 9. K:d4 Kc5 10. Kf5 g6 11. Kg7+ Kpf8 12. Ch6 Kpg8.

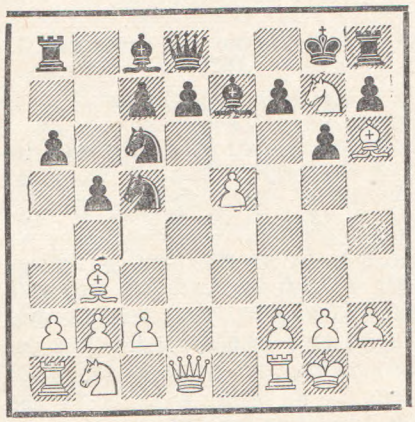

13. C:f7+ Kp:f7 14. Фd5+ Ke6 15. K:e6 de 16. Ф:c6 Фd5 17. Ф:d5 ed 18. Kc3 c6 19. Ke2 Cg4 20. Лae1 Лhd8 21. h3 Cc8 22. f4 d4 23. Лd1 Cc5 24. Kph2 Cf5 25. Лc1 Cb4 26. Cg5 Лd5 27. Kg3 Cd2 28. K:f5 gf 29. Лcd1 Ce3 30. c3 c5 31. Лf3 Kpe6 32. g4 fg 33. hg Лc8 34. Cf6 dc 35. f5+ Kpf7 36. Л:d5 c2 37. Лf1 h6 38. Лd7+ Kpf8 39. e6 Cd4 40. C:d4 cd 41. Лc1. **Черные сдались.**

№ 72. Испанская партия

БЕТАК — ТЕННЕР

Полуфинал первенства Чехословакии, 1956 г.

1. e4 e5 2. Kf3 Kc6 3. Cb5 a6 4. Ca4 Kf6 5. d4 ed 6. 0—0 Ce7 7. e5 Ke4 8. K:d4 Kc5 9. Kf5 Cf8 10. Лe1 K:a4 11. Фg4 Kc5 12. K:g7+ C:g7 13. Ф:g7 Лf8 14. Ф:h7 Ke6 15. Kc3 d5 16. ed Ф:d6 17. Ch6 Cd7 18. Лad1 Фc5 19. Ke4 Фe7 30. C:f8. **Черные сдались.**

№ 73. Испанская партия

КЛАРК — ЯНОШЕВИЧ

Богнор-Риджис, 1956 г.

1. e4 c5 **2.** Kf3 Kc6 3. Cb5 d6 4. 0—0 Cd7 **5.** c3 Kf6 6. Лe1 a6 7. Ca4 e5 8. **d4** Фc7 9. Kbd2 Ce7 10. Kf1 b5 **11.** de de 12. Cc2 Ce6 13. Ke3 Лd8 **14.** Фe2 0—0 15. a4 c4 16. ab ab **17.** Kg5 Cc5 18. h3.

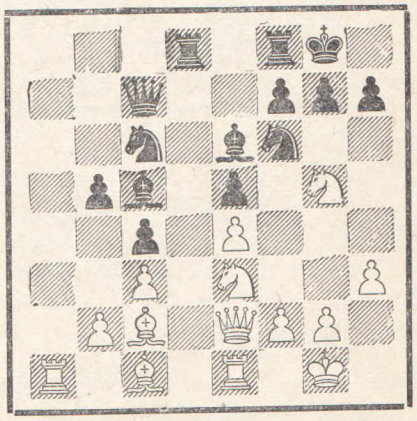

18. . Kd4 19. cd ed 20. Фf3 d3 21. Cd2 dc Ca5 Фe5 23. C:d8 Л:d8 24. K:e6 fe 25. K:c2 Ф:b2 26. Ke3 Лf8 27. Лab1 Фc3 28. Лfc1 Фa3 29. Kc2 Фa6 30. Ke3 Фc6 31. e5 Ke4 32. Фe2 Л:f2 33. Фe1 Фb6 34. Л:c4 C:e3 35. Л:e4 Лe2+ 36. Kpf1 Л:e1+. **Белые сдались** на 43-м ходу.

№ 74. Защита двух коней

ДЖЕКОБС — РАЙВИЗ

Лос-Анжелос, 1956 г.

1. e4 e5 2. Kf3 Kc6 3. Cc4 Kf6 4. d4 ed 5. 0—0 K:e4 6. Лe1 d5 7. C:d5 Ф:d5 8. Kc3 Фa5 9. K:e4 Ce6 10. Cd2 Cb4 11. K:d4 K:d4 12. c3 0—0—0 13. cb Фf5 14. Фa4 Cd5 15. Kg3 Kf3+ 16. Kph1 Фd3 17. Лe3 Ф:d2 18. Лd1 Ф:f2 19. Ф:a7 Kd2 20. Лg1 b6 21. Лe2 Фf4 22. Лc1 Лd7 23. Ф:b6 Ke4. **Белые сдались.**

№ 75. Дебют трех коней

ХОСТИНСКИЙ — ЧУЧКА

Полуфинал первенства Чехословакии, 1956 г.

1. e4 e5 2. Кc3 Кc6 3. Кf3 g6 4. d4 ed 5. К:d4 Сg7 6. Сe3 Кge7 7. Фd2 d5 8. К:c6 bc 9. Сd4 f6 10. Сc5 Сe6 11. 0—0—0 de 12. Фe3 Кd5 13. Ф:e4 Крf7 14. Сc4 f5.

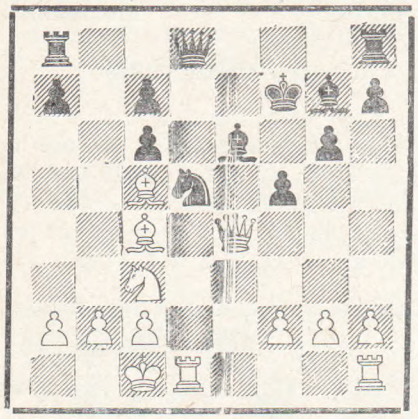

15. Ф:e6+ Кр:e6 16. Лhe1+ Крd7 17. К:d5 cd 18. Л:d5+ Крc8 19. Сa6+ Крb8 20. Л:d8+ Л:d8 21. f4 Сh8 22. Лe7 h5 23. Лf7 c6 24. Лb7+ Крc8 25. Лh7+ Крb8 26. Сe7. **Черные сдались.**

№ 76. Сицилианская защита

СОФРЕВСКИЙ — МИХАЛЬЧИШИН

Полуфинал первенства Югославии, 1956 г.

1. e4 c5 2. Кf3 d6 3. d4 cd 4. К:d4 Кf6 5. Кc3 Кc6 6. Сg5 e6 7. Фd2 a6 8. 0—0—0 Сd7 9. f4 Лc8 10. Кf3 Фa5 11. Крb1 b5 12. e5 b4 13. ef bc 14. fg Лb8 15. b3 С:g7 16. Ф:d6 Лb7 17. Кd4 С:d4 18. Л:d4 h6 19. Сh4 Лg8 20. g3 Лg4 21. Сg2. **Черные сдались.**

№ 77. Сицилианская защита

НИВЕРГЕЛЬТ — ВАЛЬТЕР

Чемпионат Швейцарии, 1956 г.

1. e4 c5 2. Кf3 d6 3. d4 cd 4. К:d4 Кf6 5. Кc3 a6 6. Сc4 e6 7. 0—0 Фc7 8. Сb3 Кc6 9. Крh1 b5 10. f4 Кa5 11. Фe2 К:b3 12. ab b4 13. Кcb5 Фb7 14. e5 de 15. fe Кd5 16. Фh5 Лb8.

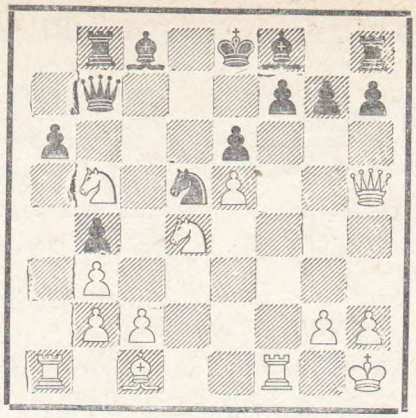

17. Л:a6 g6 18. Фf3 f5 19. Лa7 Фb6 20. К:f5 ef 21. Ф:d5 Сb7 22. Л:b7 Л:b7 23. Кd6+ С:d6 24. ed Фb5 25. Фe6+. **Черные сдались.**

№ 78. Сицилианская защита

РЕЙС — КАН

США, турнир по переписке, 1956 г.

1. e4 c5 2. Кf3 Кc6 3. d4 cd 4. К:d4 g6 5. c4 Сg7 6. Кc2 d6 7. Сe2 Кh6 8. Сd2 f5 9. Фc1 Кf7 10. Сc3 0—0 11. ef С:f5 12. С:g7 Кр:g7 13. Кe3 Лc8 14. 0—0 Кd4 15. К:f5+ gf 16. Кc3 b5 17. Фe3 Кc2 18. Фg3+ Крh8 19. Лad1 b4 20. Кd5 e5 21. Фd3 Кd4 22. b3 Кg5 23. f4 Кge6 24. fe de 25. Фe3 Фd6 26. Сf3 Кg7 27. Фg5 Лce8 28. Фd2 a5 29. Фf2 Фh6 30. Лde1 Лg8 31. Сd1 f4 32. Л:e5 Л:e5 33. Ф:d4 Фg5 34. Ф:f4 Ф:f4 35. Л:f4 Кe6 36. Лf1 Кg5 37. Сf3 К:f3+ 38. Л:f3 Лe2 39. Лf2 Лge8 40. Кf4 Лe1+ 41. Лf1 Крg7 42. Крf2 Л:f1+ 43. Кр:f1 Крf6 44. Крf2 Крe5 45. Крe3 Крf5+ 46. Крf3 Лe1 47. g4+ Крf6 48. h4 Лa1 49. Кe2 Л:a2 50. Кd4 a4 51. g5+ Крf7 52. Крe4 a3 53. Крe5 Лb2. **Белые сдались.**

№ 79. Сицилианская защита

ДЮКШТЕЙН — БОЛБОЧАН

Вена, 1956 г.

1. e4 c5 2. Кf3 d6 3. d4 cd 4. Ф:d4 a6 5. c4 Кc6 6. Фd3 g6 7. Кc3 Сg7 8. Сe2 Кf6 9. 0—0 Сg4 10. Кd5 0—0 11. Сg5 Кd7 12. Лad1 Лe8 13. Фe3 С:f3 14. Ф:f3 С:b2 15. Фb3 Сg7 16. Ф:b7 Фc8 17. Фb3 Лb8 18. Фh3 Кc5 19. Фh4 Лb2 20. Сf3 f6 21. Сe3 Кe5 22. Сd4 К:f3+ 23. gf Л:a2 24. Лb1 Кe6 25. Сe3 Лc2 26. Лb4 a5 27. Лa4 Сf8 28. Л:a5 Ф:c4 29. Лa7 Кd4 30. К:f6+ Крf7 31. Крg2 Кf5 32. Ф:h7+ Кр:f6 33. ef gf 34. Фh8+ **Ничья.**

№ 80. Сицилианская защита

БИАЛАС — КОХ

Берлин, 1956 г.

1. e4 c5 2. Кf3 e6 3. d4 cd 4. К:d4 Кf6 5. Кc3 d6 6. Сe2 a6 7. f4 Фc7 8. 0—0 Сe7 9. Сe3 Кc6 10. Фe1 0—0 11. Лd1 К:d4 12. С:d4 e5 13. fe de 14. Фg3 Сc5 15. С:c5 Ф:c5 + 16. Крh1 Крh8 17. Кd5 К:d5 18. Л:d5 Ф:c2 19. Л:f7 Сg4 20. h3 Л:f7 21. С:g4 Лf1+ 22. Крh2 Фc1 23. Ф:e5 Фe1. **Белые сдались.**

№ 81. Сицилианская защита

ЙОРДАНОВ — ДИМИТРОВ

Студенческий чемпионат Болгарии, 1956 г.

1. e4 c5 2. d4 cd 3. c3 dc 4. К:c3 Кc6 5. Кf3 d6 6. Сc4 Кf6 7. e5 de 8. Ф:d8+ К:d8 9. Кb5 Лb8 10. К:e5 e6 11. Кc7+ Крe7 12. b3 Крd6 13. Сf4 Крe7 14. Лd1 Кh5 15. Сc1 Кc6 16. К:c6+ bc 17. g4 Лb7 18. Сa3+ Крf6 19. Кe8+ Крg5 20. h4+ Крf4 21. Сc1+ Крe4 22. f3+ Крe5 23. Сb2+ Крf4 24. Лd4+ Крg3 25. gh e5 26. Лd8 Сd7 27. С:e5+ Крg2 28. Лh2+ Крg1.

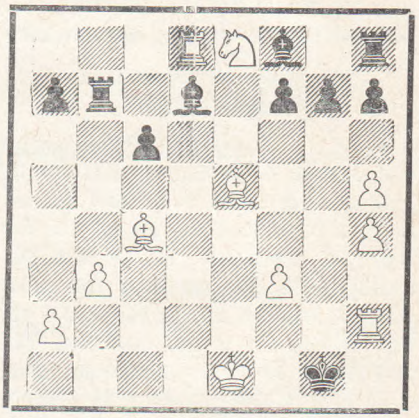

29. Крe2 Сe7 30. Кd6 С:d6 31. Л:h8 С:e5 32. Лf2 Сh3 33. Лd8 Лd7 34. Л:d7 С:d7 35. Лf1+ Крg2 36. С:f7 c5 37. Сc4 Сd4 38. Сd3 h6 39. Сc4 Сe8 40. Лd1 С:h5 41. Сd5 Крg3 42. b4 Сe8 43. Сc4 Сh5 44. Лd3 Сg6 45. Л:d4 cd 46. a4 Крf4 47. Сd3 Сe8 48. b5 g5 49. hg hg 50. a5 Сd7 51. b6 ab 52. ab Сc6 53. Сe4 Сb5+. **Ничья.**

№ 82. Сицилианская защита

ХАЙДУК — ВЕЙНЕР

Четвертьфинал первенства Чехословакии, 1956 г.

1. e4 c5 2. Кc3 Кc6 3. g3 g6 4. Сg2 Сg7 5. d3 Лb8 6. Кge2 b5 7. 0—0 d6 8. f4 Сd7 9. f5 b4 10.

Kd5 e6 11. Ke3 Kh6 12. Kc4 Фc7 13. f6 Cf8 14. d4 cd 15. К:d4 К:d4 16. Ф:d4 Kg4 17. Kph1 Cb5 18. b3 Ke5 19. a3 К:c4 20. bc С:c4 21. ab С:f1 22. С:f1 d5 23. Л:a7 e5 24. Cf4 Л:b4 25. Лa8+ Лb8 26. Фa4+ Kpd8 27. Ch3. **Черные сдались.**

№ 83. Сицилианская защита

ТРАПЛЬ **МАРШАЛЕК**

Полуфинал первенства Чехословакии, 1956 г.

1. e4 c5 2. Ke2 Kc6 3. g3 d5 4. Cg2 de 5. С:e4 Kf6 6. Cg2 Cg4 7. f3 Cf5 8. d3 e5 9. Kbc3 Фd7 10. f4 Ch3 11. С:h3 Ф:h3 12. fe К:e5 13. Kf4 Фd7 14. 0—0 0—0—0 15. Kg2 Kfg4 16. Cf4 f6 17. С:e5 К:e5 18. Kf4 c4 19. dc Cc5+ 20. Kph1 Фc6+ 21. Kfd5 Cb4 22. Фe2 С:c3 23. Фg2 Cb4 24. К:b4 Ф:g2+ 25. Kp:g2 К:c4 26. Лfb1 Лd2+ 27. Kpg1 Лe8 28. Лd1 Лee2 29. Л:d2 К:d2 30. h3 a5 31. Kd3 Kf3+ 32. Kpf1 Л:c2 33. Лc1 Л:c1+ 34. К:c1 Kpd7 35. Kpf2 Ke5 36. b3 Kpd6 37. Kpe3 Kpd5 38. a3 b5 39. Kpd2 Kpd4 40. Ke2+ Kpe4 41. Kc3+ Kpf3 42. К:b5 Kp:g3 43. Kd4 Kp:h3 44. Kpc3 g5 45. b4 ab+ 46. Kp:b4 g4 47. a4 g3 48. Kpb5 g2 49. Ke2 Kf3 50. Kf4+ Kpg3 51. К:g2 Kp:g2 52. a5.

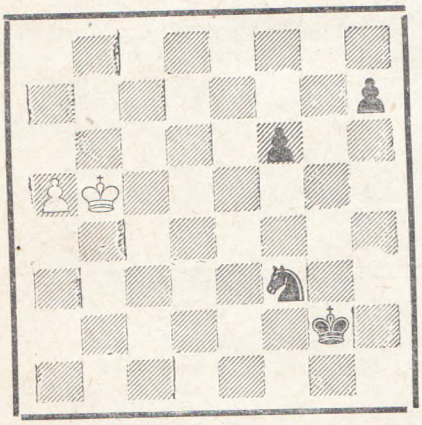

52...h5 53. a6 h4 54. a7 h3 55. a8Ф h2 56. Фg8+ Kpf2. **Ничья.**

№ 84. Защита Каро-Канн

НОВАЦКИЙ **СУЛИК**

Польша, 1956 г.

1. e4 c6 2. Kc3 d5 3. Kf3 Cg4 4. h3 С:f3 5. Ф:f3 e6 6. d4 de 7. К:e4 Ф:d4 8. Cd3 Kf6 9. Ce3 Ф:b2 10. 0—0 К:e4 11. С:e4 Фf6 12. Фg3 Ka6 13. Лab1 Фe7 14. Лfd1 g6 15. Cg5 f6 16. Фf3 Kpf7 17. С:f6 Ф:f6 18. Лd7+ Ce7 19. Л:e7+. **Черные сдались.**

№ 85. Защита Алехина

ЧОКЫЛТЯ **СЮЕР**

Смедеревская Паланка, 1956 г.

1. e4 Kf6 2. e5 Kd5 3. Kc3 e6 4. К:d5 ed 5. f4 d6 6. Kf3 Cg4 7. Ce2 С:f3 8. С:f3 de 9. fe Kc6 10. 0—0 Cc5+ 11. Kph1 0—0. 12. c3 К:e5 13. d4 К:f3+ 14. Ф:f3 Ce7 15. Cf4 Cg5 16. С:g5 Ф:g5 17. Лae1 f6 18. Лe7 Лae8 19. Л:c7 Лe3 20. Фf2 Лfe8 21. Л:b7 h5 22. h4 Фg4 23. Kph2 Л8e4 24. Лb8+ Kpf7 25. Лb7+ Kpg8 26. a4 Фe6 27. Kpg1 Лg4 28. Фf5 Фd6 29. Фf2 Лh3 30. Лe1 Фh2+ 31. Kpf1 Лf4 32. Лe8+ Kph7 33. Лee7 Л:f2+ 34. Kp:f2 Лg3. **Белые сдались.**

№ 86. Ферзевый гамбит

НАЙДОРФ **ОЛИВЕРА**

Монтевидео, 1956 г.

1. d4 d5 2. c4 e6 3. Kc3 c6 4. Kf3 Kd7 5. cd ed 6. Cf4 Kgf6 7. e3 Ke4 8. Cd3 Cb4 9. Фc2 f5 10. 0—0 0—0 11. Фb3 С:c3 12. bc Kdf6 13. c4 h6 14. cd К:d5 15. Ce5 Лf7 16. С:e4 fe 17. Kd2 Cf5 18. f3 Фg5 19. fe Ce6 20. Л:f7 С:f7 21. ed С:d5 22. Kf3. **Черные сдались.**

№ 87. Принятый ферзевый гамбит

БОЛБОЧАН **ДЮКШТЕЙН**

Вена, 1956 г.

1. d4 d5 2. c4 dc 3. Kf3 a6 4. g3 b5 5. Cg2 Cb7 6. 0—0 e6 7. a4 Kf6 8. Kc3 b4 9. Kb1 c5 10. Kbd2 cd 11. К:c4 Cc5 12. Cg5 h6 13. С:f6 Ф:f6 14. Лc1 Kd7 15. e3 0—0 16. ed Ca7 17. Ka5 Cd5 18. Kc6 Лfc8 19. Kfe5 Kf8 20. Kg4 Фg5 21. С:d5. **Черные сдались.**

№ 88. Славянская защита

ТОТ **КОЧЕВАР**

Полуфинал первенства Югославии, 1956 г.

1. d4 d5 2. c4 c6 3. Kf3 Kf6 4. Kc3 dc 5. e4 b5 6. e5 Kd5 7. a4 Cf5 8. Kh4 К:c3 9. bc Ce6 10. Ca3 g6 11. Ce2 Cd5 12. 0—0 e6 13. С:f8 Kp:f8 14. g3 Kd7 15. Фd2 Kpg7 16. f4 f5 17. ef+ К:f6 18. Фe3 a5 19. ab cb.

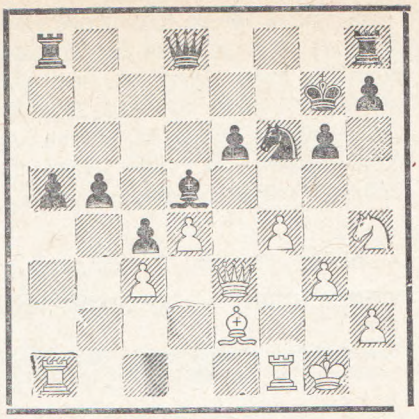

20. f5 ef 21. К:f5+ gf 22. Фg5+ Kpf7 23. Л:f5 Лg8 24. Ch5+ Лg6 25. С:g6+ hg 26. Л:f6+ Ф:f6 27. Ф:d5+. **Черные сдались.**

№ 89. Защита Чигорина

ШТОППЕЛЬ **КОПЕЦКИЙ**

Вена, 1956 г.

1. d4 d5 2. c4 Kc6 3. Kc3 Kf6 4. cd К:d5 5. e4 К:c3 6. bc e5 7. d5 Kb8 8. Kf3 Cd6 9. Ce2 0—0 10. 0—0 Kd7 11. Ke1 Kc5 12. f3 f5 13. ef С:f5 14. Ce3 Фe7 15. Фd2 Лae8 16. Kd3 С:d3 17. С:d3 e4 18. fe К:d3 19. Ф:d3 Фh4 20. g3 С:g3 21. hg Ф:g3+ 22. Kph1 Лf3. **Белые сдались.**

№ 90. Каталонское начало

ГАБРОВШЕК **ЛЕШНИК**

Первенство Словении, 1956 г.

1. Kf3 Kf6 2. g3 Kc6 3. d4 e6 4. Cg2 d5 5. 0—0 Cd6 6. c4 0—0 7. b3 b6 8. Cb2 Ca6 9. Kbd2 Ka5 10. Лc1 c5 11. dc bc 12. Ke5 Лc8 13. e3 Фc7 14. f4 Лfd8 15. Kg4 К:g4 16. Ф:g4 f5 17. Фg5 d4 18. ed cd 19. Kf3 g6 20. Фh4 Ce7 21. Kg5 Cf6 22. Лce1 Лe8 23. Л:e6 Л:e6 24. Cd5 Лe8 25. К:e6 Фe7 26. Kg5+ Kph8 27. Kf7+ Kpg8 28. Kd6+ Kph8.

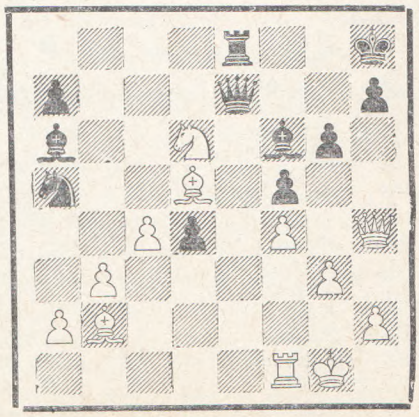

29. Ф:f6 Ф:f6 30. К:e8 Фb6 31. Лd1 Кc6 32. Кd6 h5 33. Лe1 Фb4 34. Лe8+ Крh7 35. Кf7 Фd2 36. Кg5+ Крg7 37. Сa3 Кb4 38. Лe7+ Крf8 39. С:b4 Ф:b4 40. Лf7+ Крe8 41. Сc6+ Крd8 42. Кe6+. **Черные сдались.**

№ 91. Защита Грюнфельда

ШПОТАНСКИЙ — КРИСТОВСКИЙ

Полуфинал первенства Польши, 1956 г.

1. d4 Кf6 2. c4 g6 3. Кc3 d5 4. Сf4 Сg7 5. e3 c6 6. Кf3 0—0 7. Лc1 b6 3. Сd3 Сb7 9. h3 Кa6 10. a3 e6 11. Фe2 dc 12. С:c4 Кc7 13. 0—0 Кcd5 14. Сe5 К:c3 15. bc Фe7 16. Сa6 Лfc8 17. С:b7 Ф:b7 18. c4 c5 19. Фb2 Кe8 20. С:g7 К:g7 21. Лfd1 cd 22. ed Лc7 23. d5 ed 24. cd Лd7 25. Фe5 Лe8 26. Фg5 Лed8 27. Кe5 Кe6 28. Фf6 Л:d5 29. Л:d5 Л:d5 30. Кg4 Кg7 31. Кh6+ Крf8 32. Лc8+ Кe8 33. Фh8+ Крe7 34. Ф:e8+ Крf6 35. Кg4+. **Черные сдались.**

№ 92. Староиндийская защита

БИДЕВ — БОГДАНОВИЧ

Полуфинал первенства Югославии, 1956 г.

1. d4 Кf6 2. c4 g6 3. Кc3 Сg7 4. e4 d6 5. f3 0—0 6. Сe3 c6 7. Фd2 a6 8. Сh6 С:h6 9. Ф:h6 e5 10. 0—0—0 Фa5 11. Крb1 b5 12. h4 bc 13. С:c4 ed 14. Л:d4 d5 15. ed Сf5+ 16. Крa1 cd 17. С:d5 Лa7 18. Кge2 Фb6 19. g4 Сe6 20. С:e6 Ф:e6 21. Лhd1 Кbd7 22. Кf4 Фc6 23. g5 Кe8 24. h5 Кe5 25. Кfd5 f5 26. hg hg 27. Лh4 Лg7 28. Лe1 Фd6 29. f4 Кg4 30. Кe7+ Крf7 31. Л:g4 fg 32. f5 Ф:e7 33. Л:e7+ Кр:e7 34. f6+ К:f6 35. Ф:g7+. **Черные сдались.**

№ 93. Староиндийская защита

ГЕРМАН — ГРАНАУ

Гамбург, 1956 г.

1. d4 d6 2. e4 Кd7 3. f4 e5 4. Кf3 ed 5. Сc4 Сe7 6. 0—0 c6 7. Ф:d4 d5 8. Ф:g7 Сf6 9. Фg3 dc 10. e5 Фb6+ 11. Крh1 С:e5 12. fe Кe7 13. Кg5 Лg8 14. Фf4 Лg7 15. e6 Кc5 16. ef+ Крf8.

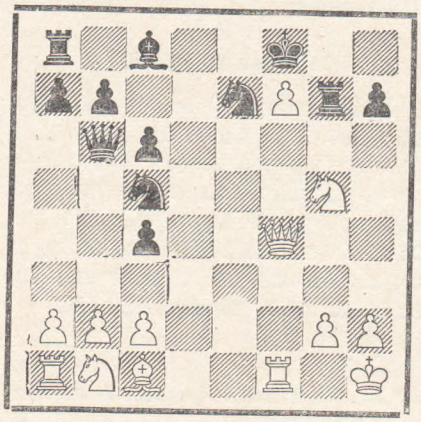

17. К:h7+ Л:h7 18. Фh6+ Л:h6 19. С:h6×.

№ 94. Староиндийская защита

ГНЕТ — ГРОМЕК

Чемпионат Польши, 1955 г.

1. c4 Кf6 2. Кc3 g6 3. e4 d6 4. d4 Сg7 5. f3 0—0 6. Сe3 c6 7. Фd2 a6 8. g4 b5 9. 0—0—0 Кbd7 10. e5 Кe8 11. f4 Фa5 12. Крb1 bc 13. С:c4 Кb6 14. Сe2 Сe6 15. b3 f6 16. ed К:d6 17. h4 Лfb8 18. Фc2 f5 19. h5 Кbc4 20. Сc1 Лb4 21. hg hg 22. Кf3 Лab8 23. Кg5 Кe3 24. С:e3 С:b3 25. ab Л:b3+ 26. Крc1 Л:c3 27. Сd3 Л:c2+ 28. С:c2 Кc4. **Белые сдались.**

№ 95. Английское начало

БОРОВСКИЙ — ДЗЕНЦИЛОВСКИЙ

Полуфинал первенства Польши, 1956 г.

1. c4 Кf6 2. Кc3 e6 3. e4 c5 4. e5 Кg8 5. Кf3 Кc6 6. d4 cd 7. Кb5 a6 8. Фa4 f6 9. Кd6+ С:d6 10. ed Фb6 11. b4 Ф:b4+ 12. Ф:b4 К:b4 13. К:d4 Кc6 14. Сe3 Лb8 15. Лb1 b5 16. cb К:d4 17. С:d4 Кh6 18. Сe3 ab 19. С:b5 Сa6 20. a4 Кf5 21. Сc5 С:b5 22. Л:b5 Крf7 23. Крd2 Л:b5 24. ab e5 25. g4 Кh6 26. Сa7 Крe6 27. b6. **Черные сдались.**

№ 96. Голландская защита

ИОФФЕ — СТЕНБЕРГ

Первенство Швеции, 1956 г.

1. d4 e6 2. Кf3 f5 3. g3 Кf6 4. Сg2 Сe7 5. 0—0 d5 6. c4 c6 7. Кc3 0—0 8. a4 Фe8 9. a5 Сd7 10. Фb3 Фc8 11. Кe5 Сe8 12. Сf4 Кfd7 13. cd К:e5 14. С:e5 ed 15. Лfc1 Фd7 16. К:d5 cd 17. Лc7 Фd8 18. Ф:d5+ Сf7 19. Ф:b7 Сd6 20. С:d6 Ф:d6 21. Л:f7 Л:f7 22. Сd5. **Черные сдались.**

Чемпионат ГДР, 1956 г.

	Участники	1	2	3	4	5	6	7	8	9	10	11	12	13	14	15	16	Итого	Место
1.	Фукс	●	0	½	1	1	½	1	½	1	½	0	1	1	1	1	1	11	1
2.	Брейштедт	1	●	1	1	0	1	0	½	1	0	½	½	1	1	1	1	10½	2
3.	Бертольд	½	0	●	½	1	½	½	1	1	0	1	½	1	1	0	1	9½	3
4.	Дитман	0	0	½	●	½	1	½	½	0	1	1	1	1	½	½	1	9	4
5.	Ютлер	0	1	0	½	●	½	1	1	0	1	1	½	1	½	½	0	8½	5—6
6.	Мюльберг	½	0	½	0	½	●	½	0	1	0	1	1	1	1	½	1	8½	5—6
7.	Малих	0	1	½	½	0	½	●	½	0	1	½	1	½	½	1	½	8	7—9
8.	Цирнгибль	½	½	0	½	0	1	½	●	0	1	½	1	½	½	1	½	8	7—9
9.	Гольц	0	0	0	1	1	0	1	1	●	1	½	0	½	½	½	1	8	7—9
10.	Франц	½	1	1	0	0	1	0	0	0	●	½	0	½	1	1	½	7	10—11
11.	Либерт	1	½	0	0	0	0	½	½	½	½	●	1	½	½	½	1	7	10—11
12.	Бауэр	0	½	½	0	½	0	0	0	1	1	0	●	½	½	1	1	6½	12
13.	Кан	0	0	0	0	0	0	½	½	½	½	½	½	●	½	1	1	5½	13
14.	Ритнер	0	0	0	½	½	0	½	½	½	0	½	½	½	●	½	½	5	14
15.	Гандель	0	0	1	½	½	½	0	0	½	0	½	0	0	½	●	0	4	15—16
16.	Кнота	0	0	0	0	1	0	½	½	0	½	0	0	0	½	1	●	4	15—16

Показательный турнир 1943 г.

Одним из наиболее памятных турниров, которые состоялись в годы Великой Отечественной войны, был показательный матч-турнир, проведенный весной 1943 г. в Свердловске.

Блестящего творческого и спортивного успеха достиг в этом соревновании гроссмейстер М. Ботвинник, превосходно выступил заслуженный мастер спорта В. Макогонов.

Приводим таблицу и лучшие партии (кроме ранее опубликованных) матч-турнира.

Матч-турнир в Свердловске (20/IV — 16/V 1943 г.)

Участники	1	2	3	4	5	6	7	8	1 круг	2 круг	Итого	Место
1. Ботвинник	●	1½	½1	½1	1½	1½	1½	1½	6	4½	10½	I
2. Макогонов	0½	●	11	1½	½1	½½	½0	11	4½	4½	9	II
3. Кан	½0	00	●	10	01	½1	11	11	4	4	8	III—IV
4. Смыслов	½0	0½	01	●	½½	1½	1½	11	4	4	8	III—IV
5. Болеславский	0½	½0	10	½½	●	1½	½½	½1	4	3	7	V
6. Константинопольский	0½	½½	½0	0½	0½	●	11	1½	3	3½	6½	VI
7. Загорянский	0½	½1	00	0½	½½	00	●	0½	1	3	4	VII
8. Рагозин	0½	00	00	00	½0	0½	1½	●	1½	1½	3	VIII

№ 97. Испанская партия

КОНСТАНТИНОПОЛЬСКИЙ — ЗАГОРЯНСКИЙ

1. e4 e5 2. Kf3 Kc6 3. Cb5 a6 4. Ca4 Kf6 5. 0—0 Ce7 6. Ле1 b5 7. Cb3 d6 8. c3 0—0 9. h3 Ka5 10. Cc2 c5 11. d4 Фc7 12. a4 b4 13. cb cb 14. b3 Ле8 15. Cb2 Cf8 16. Kbd2 Cb7 17. Лc1 Лad8 18. Фe2 Kd7 19. Cd3 Фb6 20. Kc4 K:c4 21. C:c4 ed 22. C:d4 Фa5 23. e5 K:e5 24. C:e5 de 25. Kg5 Cd5 26. Фh5 h6 27. K:f7 Лc8 28. C:d5 Ф:d5 29. Л:c8 Л:c8 30. K:h6+ Kph8 31. Kf7+ Kpg8 32. Kg5 Фd3 33. Ле4 Фd1+ 34. Ф:d1. **Черные сдались.**

№ 98. Испанская партия

КОНСТАНТИНОПОЛЬСКИЙ — РАГОЗИН

1. e4 e5 2. Kf3 Kc6 3. Cb5 a6 4. Ca4 Kf6 5. 0—0 Ce7 6. Ле1 b5 7. Cb3 d6 8. c3 Ka5 9. Cc2 c5 10. d3 0—0 11. Kbd2 Ле8 12. Kf1 Kc6 13. Ke3 Cf8 14. h3 Лa7 15. a4 b4 16. Kc4 Ce6 17. Ke3 Фb6 18. c4 a5 19. Kd5 C:d5 20. cd Kd4 21. K:d4 cd 22. Cb3 Kd7 23. Cc4 Kc5 24. b3 g6 25. Cb5 Лc8 26. Фg4 Лb8 27. Cc4 Cg7 28. f4 ef 29. C:f4 Ce5 30. C:e5 de 31. Лf1 Kpg7 32. Лf2 Лf8 33. Лaf1 f6 34. h4 Фd6 35. h5 Лaf7 36. Лf3 Фd7 37. Ф:d7 Л:d7 38. h6+ Kp:h6 39. Л:f6 Лc8 40. Лf7 Kpg5 41. Л1f6 Лa8 42. Лf8 Л:f8 43. Л:f8 Kb7 44. Kpf2 Kd8 45. Лh8 h5 46. Ле8 Kpf6 47. Cb5 Лd6 48. Kpg3 Kf7 49. Лf8 Kpg7 50. Лa8 Лf6 51. Л:a5 Лf4 52. Лa7 Kpf6 53. Cd7 Kg5 54. Лc7 h4+ 55. Kph2 Лf2 56. Cg4 Лb2 57. d6 h3 58. C:h3 K:h3 59. Kp:h3 Kpe6 60. d7 Kpe7 61. a5 Kpd8 62. Лb7 Лa2 63. Лa7 Лd2 64. a6 Л:d3+ 65. Kpg4 Л:b3 66. Лb7 Лa3 67. a7 d3 68. Лb8+. **Черные сдались.**

№ 99. Испанская партия

БОЛЕСЛАВСКИЙ — БОТВИННИК

1. e4 e5 2. Kf3 Kc6 3. Cb5 a6 4. Ca4 Kf6 5. 0—0 K:e4 6. d4 b5 7. Cb3 d5 8. de Ce6 9. c3 Cc5 10. Kbd2 0—0 11. Cc2 f5 12. Kb3 Cb6 13. Kfd4 K:d4 14. K:d4 C:d4 15. cd f4 16. f3 Kg3 17. hg fg 18. Фd3 Cf5 19. Ф:f5 Л:f5 20. C:f5 Фh4 21. Ch3 Ф:d4+ 22. Kph1 Ф:e5 23. Cd2 c5.

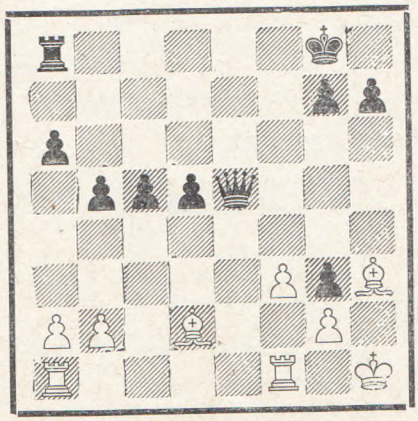

24. Лae1 Ф:b2 25. Cf4 d4 26. C:g3 d3 27. Ce5 Ф:a2 28. Cd6 Фb2 29. Ce6+ Kph8 30. Ce5 Фd2 31. f4 c4 32. f5 Лf8 33. Ле4 c3 34. Лef4 Лf6 35. Л4f2 Фh6+ 36. Kpg1 b4 37. Лf3 d2 38. Cb3 Фh4 39. Лd3 Лf8 40. Лg3 Фe7 41. Cd4 Лf6 42. Ле3 Фd7 43. Лf4 a5 44. Лfe4 Лf8 45. f6 gf 46. Лg3 h6 47. Лh4 Kph7 48. Kph2 f5 49. Ce3 Фc6 50. Cf4 Лd8 51. Ce5 Фb7 52. Ce6 Лf8 53. Cf4 Фg7 54. Л:g7+ Kp:g7 55. Cb3 Лd8 56. Ce5+ Kpg6 57. Лd4 Ле8 58. Cf4 Ле1 59. Лd6+ Kpg7 60. C:h6+ Kph7 61. Cg5 Лb1 62. Cc2 Лc1 63. C:f5+ Kpg7 64. Лd7+ Kpf8 65. C:d2 cd 66. Л:d2 b3 67. Лd8+ Kpe7 68. Лa8 Лa1 69. g4 Kpf6 70. Лb8 a4 71. Лb4 Kpg5 72. Kpg2 Kpf6 73. Лb6+ Kpe5 74. Лb5+ Kpf6 75. Лb6+ Kpe5 76. Лb4 Kpf6 77. Kph2 Kpg5 78. Лb5 Лc1 79. Cd7+ Kpf4 80. Ce6 Лc2+ 81. Kph3 b2 82. Ca2 a3 83. Лf5+ Kpe3 84. Лa5 Лc3 85. Kph4 Kpf4 86. Лa4+ Kpe5 87. g5 Лc1 88. Л:a3 Лa1 89. Лb3 Л:a2. **Ничья.**

№ 100. Испанская партия

БОЛЕСЛАВСКИЙ — МАКОГОНОВ

1. e4 e5 2. Kf3 Kc6 3. Cb5 a6 4. Ca4 Kf6 5. 0—0 K:e4 6. d4 b5 7. Cb3 d5 8. de Ce6 9. c3 Ce7 10. Kbd2 Kc5 11. Cc2 Cg4 12. Ле1 Фd7 13. Kb3 Ke6 14. Фd3 Ch5 15. Kfd4 Cg6 16. Фe2 0—0 17. f4 Kc:d4 18. cd C:c2 19. Ф:c2 f5 20. Ce3 a5 21. Лad1 a4 22. Kc1 b4 23. Kd3 Фb5 24. Лc1 Лa6 25. Фd2 g6 26. h3 Лb8 27. Kph2 h5 28. g3 Kpf7 29. Лed1 Лc6 30. Л:c6 Ф:c6 31.

Лс1 Фb5 32. Кf2 с5 33. g4 hg 34. hg Лh8+ 35. Крg2 с4 36. gf gf 37. Крf3 Фе8 38. Фс2 Кg7 39. b3 cb 40. ab а3 41. Фс7 Фb8 42. Фс2 Фb6 43. Лg1 Фе6 44. Кd3 Лh3+ 45. Кре2 Лh2+ 46. Сf2 Фа6 47. Кре3 Ке6 48. Кс5 С:с5 49. Ф:f5+ Кре8 50. Лg8+ Сf8 51. Фg6+ Кре7 52. Фf6+ Крd7 53. Фf7+ Крd8 54. f5 Лh3+ 55. Сg3 Л:g3+ 56. Л:g3 Сh6+ 57. Крf2 Кg5 58. Ф:d5+ Крс7 59. Фс5+ Крb8 60. Л:g5 С:g5 61. Фf8+ Крb7 62. Фg7+ Крb6 63. Ф:g5 а2. **Ничья.**

№ 101. Испанская партия

БОЛЕСЛАВСКИЙ — КОНСТАНТИНОПОЛЬСКИЙ

1. е4 е5 2. Кf3 Кс6 3. Сb5 а6 4. Са4 Кf6 5. 0—0 К:е4 6. d4 b5 7. Сb3 d5 8. de Се6 9. с3 Се7 10. Кbd2 Кс5 11. Сс2 Сg4 12. Ле1 Фd7 13. Кb3 Ке6 14. а4 b4 15. Фd3 Сh5 16. Кfd4 Ксd4 17. К:d4 Сg6 18. Кf5 с6 19. Фf3 0—0 20. Се3 bс 21. bс Лаb8 22. Лаd1 Лb2 23. Ле2 Сg5 24. g4 Фс7 25. С:g5 К:g5 26. Фе3 Ф:е5 27. Ф:е5 Кf3+ 28. Крf1 К:е5 29. Л:е5 Л:с2 30. Ке7+ Крh8 31. Ле3 h6 32. К:с6 Лс8 33. Ке7 Лс4 34. К:d5 Л:g4 35. Ле8+ Крh7 36. Ке3 Л:а4 37. К:с2 С:с2 38. Лd4 Ла3 39. Ле3 Сf5 40. с4 Ла1+ 41. Ле1 Ла4 42. Леd1 Сс2 43. Лс1 Сb3 44. Кре2 Лb4 45. Кре3 Лb8 46. с5 Се6 47. с6. **Черные сдались.**

№ 102. Испанская партия

СМЫСЛОВ — КОНСТАНТИНОПОЛЬСКИЙ

1. е4 е5 2. Кf3 Кс6 3. Сb5 а6 4. Са4 Кf6 5. d3 d6 6. с3 g6 7. Кbd2 Сg7 8. Кf1 0—0 9. Сg5 h6 10. Сh4 b5 11. Сb3 Ка5 12. Сс2 с5 13. Ке3 Кс6 14. h3 Се6 15. Кh2 Фd7 16. g4 Кh7 17. Фf3 Ке7 18. Фg2 Крh8 19. Кf3 Лg8 20. Лd1 f5 21. g5 h5 22. d4 cd 23. cd f4 24. d5 Сf7 25. Кf1 Лgс8 26. Сb1 а5 27. К1d2 а4 28. 0—0 а3 29. bа Лс3 30. Кb3 Кf8 31. Лс1 Лас8 32. Л:с3 Л:с3 33. Лс1 Фс8 34. Л:с3 Ф:с3 35. Кfd2 Се8 36. Фf1 Кd7 37. Фd3 Ф:d3 38. С:d3 Кс5 39. Сf1 Кс8 40. f3 Сf8 41. Сf2 Ка4 42. h4 Сd7 43. Ка5 Кс3 44. Кс6 Крg7 45. Кb3 Кb1 46. С:b5 К:а3 47. Сd3 Крf7 48. Кbа5 Се7 49. Крf1 Кре8 50. Се1 Сd8 51. Сb4 С:а5 52. С:а5 С:с6 53. dс Ка7 54. с7 Крd7 55. Кре1 К7b5 56. Крd2 d5 57. ed е4 58. fe Кd6 59. Кре2 Кас4 60. Сb4 Кр:с7 61. С:d6+. **Черные сдались.**

№ 103. Испанская партия

СМЫСЛОВ — БОЛЕСЛАВСКИЙ

1. е4 е5 2. Кf3 Кс6 3. Сb5 а6 4. Са4 Кf6 5. d3 d6 6. с3 g6 7. Кbd2 Сg7 8. Кf1 0—0 9. Сg5 h6 10. Сh4 Фе8 11. Ке3 Сd7 12. Сс2 Кh7 13. 0—0 f5 14. ef gf 15. d4 е4 16. Кd2 Ке7 17. С:е7 Ф:е7 18. f3 Кf6 19. fe fe 20. Фе2 с6 21. К2с4 Лае8 22. Сb3 Крh8 23. Кb6 d5 4. К:d7 Ф:d7 25. Кf5 Кg8 26. Фh5 Ле6 27. Лf4 Ке7 28. Лаf1 К:f5 29. Л:f5 Л:f5 30. Ф:f5 Фе8 31. Сd1 Лf6 32. Фg4 Л:f1+ 33. Кр:f1 с5 34. dс Фb5+ 35. Фе2 Ф:с5 36. g3 Фb5. **Ничья.**

№ 104. Испанская партия

СМЫСЛОВ — МАКОГОНОВ

1. е4 е5 2. Кf3 Кс6 3. Сb5 а6 4. Са4 d6 5. с3 Сd7 6. d4 Кgе7 7. Сb3 h6 8. Кh4 Ка5 9. Сс2 g6 10. 0—0 Сg7 11. f4 Кес6 12. Кf3 ed 13. К:d4 К:d4 14. cd Кс6 15. Се3 d5 16. f5 0—0 17. е5 С:f5 18. С:f5 gf 19. Кс3 f6 20. е6 Ле8 21. Л:f5 Л:е6 22. К:d5 Ке7 23. К:е7+ Ф:е7 24. Фb3 Крh8 25. Сd2 Ле2 6. Ф:b7 Ле8 27. Сс3 Фе3+ 28. Крh1 Ле4 29. Фс8+ Крh7 30. Лf3 Фg5 31. Фf5+ Крh8 32. Фс8+ Крh7 33. Лg3 Фb5 34. Лg1 Ле7 35. d5 Ф:d5 36. Ф:а6 Л2е6 37. Фd3 Ф:d3 38. Л:d3 f5 39. С:g7 Кр:g7 40. b4 Ле2 41. а3 Ла2 42. h3 Крf6 43. Лс3 h5 44. Лс6+ Крg5 5. Лgс1 h4 46. Л:с7 Л:с7 47. Л:с7 Л:а3 48. b5 Лb3 49. Лb7 Лb1+ 50. Крh2 f4 51. b6 f3 52. gf Лb2+ 53. Крg1 Крf4. **Ничья.**

№ 105. Дебют трех коней

БОТВИННИК — СМЫСЛОВ

1. е4 е5 2. Кf3 Кс6 3. Кс3 Сb4 4. Кd5 Се7 5. d4 d6 6. Сb5 Сg4 7. de de 8. h3 Сd7 9. Фе2 Кf6 10. Сg5 0—0 11. С:f6 С:f6 12. 0—0—0 Се6 13. С:с6 bс 14. К:f6+ Ф:f6 15. Фе3 Лfb8 16. а3 Лb5 17. Фg5 Лаb8 18. b3 h6 19. Ф:f6 gf 20. Лd3 f5 21. ef С.f5 22. Лс3 Сd7 23. Лаd1 Се8 24. а4 Ла5 25. Кd2 Лd5 26. Ке4 Л:d1+ 27. Кр:d1 Лd8+ 28. Кре2 Крg7 29. Лg3+ Крf8 30. Кf6 Кре7 31. Кg8+ Кре6 32. К:h6 f5 33. Лg7 Сd7 34. Лg6+ Крd5 35. g4 f4 36. Лg8 Л:g8 37. К:g8 Крd4 38. Кf6 Сс8 39. f3 Крс3 40. h4. **Черные сдались.**

№ 106. Русская партия

БОЛЕСЛАВСКИЙ — КАН

1. е4 е5 2. Кf3 Кf6 3. d4 d5 4. К:е5 К:е4 5. Сd3 Се7 6. 0—0 0—0 7. с4 Кf6 8. Кс3 Кс6 9. К.с6 bс 10. с5 Ле8 11. Сf4 Сg4 12. Фс2 h6 13. h3 Сd7 14. Лfе1 Кh5 15. Сh2 Сg5 16. Л:е8+ С:е8 17. Ке2 g6 18. f4 Сf6 19. f5 Крh7 20. g4 Кg7 21. Се5 С:е5 22. de Фh4 23. Крg2 gf 24. Кg3 Сd7 25. Лf1 Крh8 26. С:f5 С:f5 27. К:f5 Фg5 28. К:g7 Кр:g7 29. Фf2 Фg6 30. Фd4 Фе4+ 31. Ф:е4 de 32. Лf6 Ле8 33. Л:с6 Л:е5 34. Л:с7 а5 35. Крf2 h5 36. Кре3 hg 37. hg Крf6 38. а3 Кре6 39. b4 ab 40. ab f5 41. gf+ Кр:f5 42. Лс8 Лd5 43. Лf8+ Кре6 44. Кр:е4 Лh5 45. Крd4. **Черные сдались.**

№ 107. Русская партия

КОНСТАНТИНОПОЛЬСКИЙ — СМЫСЛОВ

1. е4 е5 2. Кf3 Кf6 3. d4 ed 4. е5 Ке4 5. Ф:d4 d5 6. ed К:d6 7. Сg5 Кс6 8. Фе3+ Се7 9. Кс3 Кf5 10. С:е7 Кс:е7 11. Фе5 0—0 12. Лd1 Кd6 13. Сd3 Кg6 14. Фg3 Фе7+ 15. Крd2 Кf5 16. С:f5 С:f5 17. Крс1 Лаd8 18. Кd4 Сс8 19. Лhе1 Фb4 20. а3 Фс4 21. Кdb5 Л:d1+ 22. Л:d1 Кf4 23. b3 Ке2+ 24. Крb2 Ф:b5 25. К:b5 К:g3 26. hg с6 27. Кd6 Лd8 28. Лd3 h5 29. Крс3 Крf8 30. К:с8 Л:с8 31. Лd7 Лb8 32. b4 g5 33. Крd4 Крg7 34. Кре5 а5 35. Крf5 аb 36. аb Ле8 37. Л:b7 Ле2 38. с4 Л:f2+ 39. Кр:g5 Л:g2 40. Крf4 Лс2 41. с5 Крf6 42. Кре4 Лс4+ 43. Кре3 Кре6 44. Крf3 f6 45. Лс7 Л:b4 46. Л:с6+ Кре5 47. Лс8 h4 48. Ле3+ Крd5. **Ничья.**

№ 108. Сицилианская защита

КОНСТАНТИНОПОЛЬСКИЙ — КАН

1. е4 с5 2. Кf3 е6 3. d4 cd 4. К:d4 Кf6 5. Кс3 d6 6. g3 Кс6 7. Сg2 К:d4 8. Ф:d4 Се7 9. 0—0 0—0 10. b3 Сd7 11. Сb2 Фа5 12. Лfе1 Лfd8 13 Лаd1 Лас8 14. h3 Ке8 15. Фd2 Крf8 16. Ле3 Сf6 17. f4 Лс7 18. Лf1 Лdс8 19. Лff3 d5 20. ed ed 21. Лd3 d4 22. Ке4 Ф:а2 23. К:f6 К:f6 24. Фb4+ Крg8 25. С:d4 Л:с2 26. Сf1 Сс6 27. Лf2 Л:f2 28. С:f2 h5 29. Фе7 Ле8 30. Фb4 Ке4 31. Се1 Фс2 32. Ле3 Кf6 33. Л:е8+ К:е8 34. Фс3 Фе4 35. Крf2 Кf6 36. Фе3 Фh1 37. Ф:а7 Ке4+ 38. Кре2 Сb5+ 39. Крd1 Фf3+ 40. Крс1 Ф:f1. **Белые сдались.**

№ 109. Французская защита

КАН — БОТВИННИК

1. е4 е6 2. d4 d5 3. Кс3 Сb4 4. е5 с5 5. а3 С:с3+ 6. bс Ке7 7. Кf3 Кbс6 8. а4 Сd7 9. Са3 cd 10. cd Фа5+ 11. Фd2 Ф:d2+ 12. Кр:d2 Кf5 13. Лаb1 b6 14. с3 Ка5 15. Сb4 Кс4+ 16. С:с4 dс 17. а5 Сс6 18. Ке1 f6 19. ef gf 20. f3 Лhg8 21. Кре2 Крd7 22. Ла1. **Ничья.**

№ 110. Французская защита

СМЫСЛОВ — БОТВИННИК

1. е4 е6 2. d4 d5 3. Кс3 Сb4 4. е5 с5 5. а3 С:с3+ 6. bс Ке7 7. а4 Крс6 8. Кf3 Сd7 9. Се2 Фс7 10. 0—0 h6 11. Са3 b6 12. dс bс 13. С:с5 К:е5 14. К:е5 Ф:с5 15. К:d7 Кр:d7 16. Сb5+ Крс7 17. Фh5 g6 18. Фе5+ Фd6 19. Фf6 е5 20. Фf3 е4 21. Ф:f7 Лаf8 22. Фg7 Фf6 23. Ф:f6 Л:f6 24. Лаd1 Лd8 25. Лfе1 Кf5 26. Сf1 Ле6 27. g3 h5 28. f3 Ле7 29. Сg2 Лd6 30. fe de 31. Л:d6 К:d6 32. Крf2 Ле5 33. Кре3 Ла5 34. С:е4 К:е4 35.

Кр:е4 Л:а4+ 36. Крd5 Ла5+ 37. Крd4 Крd6 38. с4 Лf5 39. Ле8 Лf2 40. h4 Лg2 41. с5+ Крd7 42. Ле3 а5 43 Ла3 Крс6 44. с4 а4 45. Кре4 Кр:с5 46. Крf3 Лd2 47. Л:а4 Лd3+ 48. Крf4 Лd4+ 49. Кре3 Лd6 50. Ла1 Кр:с4 51. Крf4 Лd4+ 52. Кре5 Лd3 53. Лс1+ Крb5 54. Лg1 Лf3 55. Кре6 Крс4 46. g4 Лf4 57. g5 Крd3 58. Ла1 Кре3 59. Ла7 Кре2 60. Лh7 Кре3 61. Лh6 Л:h4 62. Крf6 Ла4 63. Кр:g6 h4 64. Крh5 Крf3 65. g6 h3 66. Крg5. **Ничья.**

№ 111. Защита Каро-Канн

БОТВИННИК МАКОГОНОВ

1. е4 с6 2. с4 d5 3. ed cd 4. d4 Кf6 5. Кс3 е6 6. Кf3 Се7 7. cd К:d5 8. Сс4 Кс6 9. 0—0 0—0 10. Ле1 а6 11. Сd3 Ксb4 12. Сb1 b5 13. Ке4 Кf6 14. а3 Кbd5 15. Кс5 Фb6 16. Фс2 а5 17. Сd2 Лd8 18. Са2 Сb7 19. Лас1 b4 20. Сb1 Лас8 21. Кg5 g6.

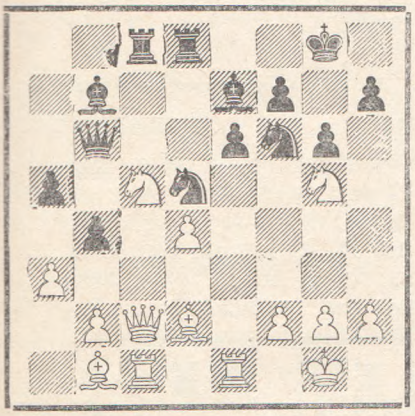

22. Л:е6 fe 23. К:h7 Крh8 24. Кg5 Лg8 25. Кf7+ Крh7 26. Кg5+ Крh8 27. Кf7+ Крh7. **Ничья.**

№ 112. Защита Каро-Канн

БОТВИННИК КОНСТАНТИНОПОЛЬСКИЙ

1. е4 с6 2. d4 d5 3. ed cd 4. с4 Кf6 5. Кс3 е6 6. Кf3 Се7 7. Сg5 0—0 8. Лс1 Кс6 9. с5 Ке4 10. С:е7 Ф:е7 11. Се2 Сd7 12. а3 f5 13. Сb5 Кg5 14. С:с6 К:f3+ 15. Ф:f3 bc 16. Фf4 Лае8 17. 0—0 е5 18. Ф:е5 Ф:е5 19. de Л:е5 20. f4 Ле7 21. Лfе1 Лfе8 22. Л:е7 Л:е7 23. Крf2 Крf7 24. Лd1 Ле8 25. Лd2 h6 26. Ле2 Лb8 27. Кре3 Лb3 28. Крd4 Крf6 29. Ка2 Лb8 30. b4 g5 31. g3 gf 32. gf а6 33. Кс3 Лg8 34. а4 Лg4 35. Лf2 Се6 36. b5 ab 37. ab cb 38. К:b5 Лg1 39. Кс3 Крf7 40. Лb2 Лf1 41. Ке2 Ле1 42. Кре5 d4 43. Кр:d4 Крg6 44. Кс3 Крh5 45. Ле2 Л:е2 46. К:е2 Крg4 47. Кре5 Сс8 48. Кd4 h5 49. К:f5 Сd7 50. Кg7 Са4 51. f5 Крg5 52. Ке6+. **Черные сдались.**

№ 113. Защита Каро-Канн

СМЫСЛОВ КАН

1. е4 с6 2. d4 d5 3. f3 е6 4. Се3 de 5. Кd2 ef 6. Кg:f3 К'6 7. Кс4 Кbd7 8. Сd3 Кd5 9. Сg5 Фс7 10. 0—0 h6 11. Сd2 Се7 12. Ксе5 К5f6 13. Фе1 К:е5 14. К:е5 Сd7 15. Фg3 g5 16. Фh3 Лf8.

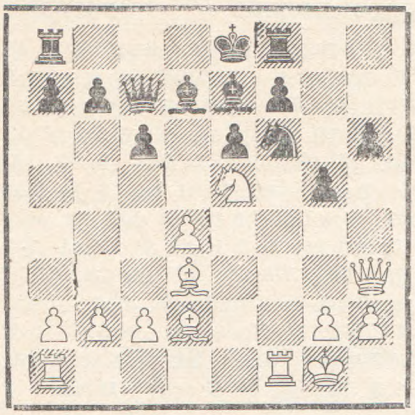

17. К:f7 Л:f7 18. Сg6 Фd6 19. Крh1 0—0—0 20. С:f7 е5 21. Ф:h6 Ке4 22. Ф:d6 С:d6 23. Се1 ed 24. Сg6 Кс5 25. Сg3 С:g3 26. hg Лh8+ 27. Крg1 Ка4 28. b4 Кс3 29. а3 b6 30. Лае1 Крс7 31. Ле5 g4 32. Сd3 Крd6 33. Лg5 Се6 34. Ле1 Кd5 35. Ле4 с5 36. Сс4 Кс7 37. bc+ bc 38. Лg6 Ле8 39. Ле:g4 Ле7 40. Ле4 Крd7 41. С:е6+ Л:е6 42. Лg:е6 К:е6 43. Л:е6 Кр:е6 44. Крf2 Крf5 45. Крf3 с4 46. g4+ Крg5 47. Кре4. **Черные сдались.**

№ 114. Защита Алехина

БОЛЕСЛАВСКИЙ СМЫСЛОВ

1. е4 Кf6 2. е5 Кd5 3. d4 d6 4. Кf3 Сg4 5. Се2 с6 6. Кg5 С:е2 7. Ф:е2 de 8. de е6 9. 0—0 Се7 10. Ке4 0—0 11. с4 Кb6 12. b3 с5 13. Сb2 Кс6 14. Кbd2 Кd4 15. Фh5 Кd7 16. С:d4 cd 17. f4 Фа5 18. Фh3 Кс5 19. К:с5 С:с5 20. Ке4 d3+ 21. Крh1 Лаd8 22. Лаd1 Се7 23. Л:d3 Ф:а2 24. Кd6 Фе2 25. Лfd1 f5 26. Л3d2 Фg4 27. Ф:g4 fg 28. g3 g5 29. fg С:g5 30. Лd3 b6 31. Ке4 Л:d3 32. Л:d3 Лd8 33. Лd6 Се7 34. Л:е6 Крf7 35. Лс6 Лd1+ 36. Крg2 Ле1 37. Кd6+ С:d6 38. ed Кре6 39. Лс7 Кр:d6 40. Л:а7 h5 41. Лh7 Ле5 42. Крf2 b5 43. Лb7 bc 44. bc Ле4 45. Лb6+. **Ничья.**

№ 115. Ферзевый гамбит

МАКОГОНОВ ЗАГОРЯНСКИЙ

1. d4 d5 2. с4 е6 3. Кf3 Кf6 4. Сg5 Се7 5. е3 0—0 6. Кс3 Кbd7 7. Лс1 а6 8. а4 Ле8 9. Сd3 dc 10. С:с4 с5 11. 0—0 cd 12. К:d4 Ке5 13. Сb3 Сd7 14. f4 Кс6 15. Ксе2 Кd5 16. С:е7 Ф:е7 17. Лf3 Кf6 18. Кg3 Лаd8 19. Лf2 е5 20. fe Ф:е5 21. Лс3 Сg4 22. Фf1 К:d4 23. ed Л:d4 24. h3 Се6 25. Ле2 Фb8 26. Фf2 Лdd8 27. Сс2 Сd5 28. Кf5 Л:е2 29. Ф:е2 Ле8 30. Фf2 g6 31. Фh4 Фе5 32. Ле3 Ке4 33. Кh6+ Крg7 34. Кg4 Фd4 35. Крh1 h5 36. Лd3 Ф:b2 37. Ке3 Сс6 38. Лd1 Фf6 39. Ф:f6+ К:f6 40. Лd3 Ке4 41. Крg1 Кс5. **Белые сдались.**

№ 116. Ферзевый гамбит

КОНСТАНТИНОПОЛЬСКИЙ МАКОГОНОВ

1. d4 Кf6 2. Кf3 d5 3. с4 е6 4. Кс3 Се7 5. Сg5 h6 6. Сh4 0—0 7. е3 b6 8. Фс2 Сb7 9. С:f6 С:f6 10. cd ed 11. h4 с5 12. 0—0—0 cd 13. ed Сс8 14. Ке5 а6 15. g4 Ла7 16. g5 С:е5 17. de d4 18. gh g6 19. Сс4 Крh8 20. Фе4 Сf5 21. Ф:d4 Ф:d4 22. Л:d4 Кс6 23. Лd6 К:е5 24. Се2 b5 25. а3 Лс8 26. h5 Лс6 27. Л:с6 К:с6 28. hg fg 29. Крd2 Ле7 30. Лh4 Ка5 31. Сd1 Кс4+ 32. Крс1 Лс7 33. Сс2 К:а3 34. С:f5 gf 35. Крd2 Кс4+ 36. Крс2 Лd7 37. b3 Ке5 38. Лf4 Кс6 39. Ке2 Лd5 40. Крс3 а5 41. Кg3 Ке7. **Ничья.**

№ 117. Ферзевый гамбит

РАГОЗИН МАКОГОНОВ

1. d4 Кf6 2. с4 е6 3. Кс3 d5 4. Кf3 Се7 5. Сf4 с6 6. е3 0—0 7. Сd3 Кbd7 8. 0—0 Кh5 9. с5 К:f4 10. ef Сf6 11. Фс2 g6 12. b4 Ле8 13. Лfе1 Сg7 14. Ле2 b6 15. cb ab 16. Лае1 Кf6 17. Ке5 Сb7 18. а4 Кd7 19. Лb1 К:е5 20. fe Фh4 21. Лd1 Лес8 22. Фb1 Лаb8 23. Сс2 Сf8 24. Фb2 с5 25. b5 cd 26. Кb1 d3 27. Л:d3 Фb4 28. Сb3 Лс7 29. Кс3 Лbс8 30. Ка2 Фh4 31. Лd4 Фg5 32. Фd2 Ф:d2 33. Лd:d2 Сс5 34. Крf1 d4 35. f3 Лd8 36. Лd3 Сd5 37. С:d5 Л:d5 38. f4 Ла7 39. Кс1 Л:а4 40. Лb3 Ла1 41. Ле1 Ла3 42. Лd1 g5 43. g3 gf 44. gf Се7 45. Кре2 Л:b3 46. К:b3 Л:b5 47. К:d4 Лd5 48. Лg1+ Крf8 49. Кс6 Сс5 50. Ла1 Лd7 51. Лb1 Лс7 52. Кb4 Ла7 53. Кd3 Ла2+ 54. Крf3 Л:h2 55. К:с5 bc 56. Лс1 Крg7 57. Л:с5 h6 58. f5 Лh1 59. fe fe 60. Лс6 Крf7 61. Крf4 Лf1+ 62. Кре4 Лg1 63. Лс7+ Крg6 64. Ле7 Лg4+ 65. Крf3 Крf5 66. Ла7 Лf4+. **Белые сдались.**

№ 118. Ферзевый гамбит

КАН КОНСТАНТИНОПОЛЬСКИЙ

1. d4 d5 2. с4 е6 3. Кс3 Кf6 4. Кf3 Се7 5. е3 0—0 6. b3 Ке4 7. К:е4 de 8. Кd2 f5 9. Сb2 с5 10. dc Ка6 11. Се2 К:с5 12. 0—0 Кd3 13. Сс3 b6 14. Фс2 Сb7 15. Лаd1 Сd6 16. g3 Фе8 17. С:d3 ed 18. Ф:d3 Лd8 19. Фе2 Фс6 20. f3 а5 21. е4 Сс5+ 22. Крg2 Лd7 23. ef ef 24. Лде1 Лfd8 25. Кb1 Лd3 26. Фе5 Фg6 27. Фс7 Са8 28. Фf4 Фg4 29. h3 Ф:f4 30. gf Крf7 31. Се5 Ле8 32. Сс3 Лее3 33. Л:е3

Л:е3 34. Cd2 Лd3 35. Сс3 Ле3 36. Cd2 Ле2+ 37. Крg3 h6 38. а3 Сс6 39. b4 ab 40. ab Cd4 41. b5. **Ничья.**

№ 119. Ферзевый гамбит

КАН **СМЫСЛОВ**

1. d4 Кf6 2. с4 е6 3. Кf3 d5 4. Кс3 Се7 5. е3 0—0 6. b3 Ке4 7. Сb2 Сb4 8. Фс2 К:с3 9. С:с3 С:с3+ 10. Ф:с3 Кd7 11. Сd3 Ле8 12. 0—0 с6 13. е4 Кf8 14. Лfе1 Сd7 15. b4 Ле7 16. а4 Лс8 17. с5 de 18. С:е4 Се8 19. Ке5 Кd7 20. Кс4 Кf6 21. Кd6 Лb8 22. Сf3 Лс7 23. Фе3 Фе7 24. Фf4 а6 25. g4 h6 26. h4 Кh7 27. Се4 Кf8 28. Ла3 Лd8 29. g5 h5 30. Сf3 g6 31. Ке4 е5 32. Кf6+ Крh8 33. Л:е5 Ке6 34. Фе3. **Черные сдались.**

№ 120. Ферзевый гамбит

КАН **МАКОГОНОВ**

1. d4 Кf6 2. с4 е6 3. Кf3 d5 4. Кс3 Се7 5. е3 0—0 6. b3 Ке4 7. Сb2 f5 8. cd К:с3 9. С:с3 ed 10. Сd3 Се6 11. 0—0 Кd7 12. Фс2 с6 13. Лаd1 Фе8 14. Лfе1 Фf7 15. b4 а6 16. Кd2 g5 17. а4 Сd6 18. b5 cb 19. ab Лfс8 20. Фb2 а5 21. f3 Кb6 22. Лс1 Ка4 23. Фа1 К:с3 24. Л:с3 Сb4 25. Л:с8+ Л:с8 26. Лd1 f4 27. е4 Сс3 28. Фа4 g4 29. ed С:d5 30. Се4 С:d2 31. Л:d2 Лс1+ 32. Крf2 Сс4 33. Лd1 Сb3 34. Ф:а5Л:d1 35. Фd8+ Крg7 36. Фg5+ Крh8 37. Фе5+ Фg7 38. Фb8+ Сg8 39. Ф:f4 g3+. **Белые сдались.**

№ 121. Ферзевый гамбит

ЗАГОРЯНСКИЙ **КОНСТАНТИНОПОЛЬСКИЙ**

1. d4 d5 2. с4 е6 3. Кс3 Кf6 4. Кf3 Се7 5. е3 0—0 6. Сd3 dc 7. С:с4 а6 8. 0—0 b5 9. Сd3 Сb7 10. Фе2 Кbd7 11. Лd1 с5 12. е4 cd 13. К:d4 b4 14. Ка4 Фа5 15. b3 Ке5 16. Сс2 Кg6 17. f3 Фh5 18. Се3 Лаd8 19. Сd3 Сd6 20. g3 Ке5 21. Фf2 Сb8 22. Се2 Лс8 23. Лас1 Фg6 24. Кс5.

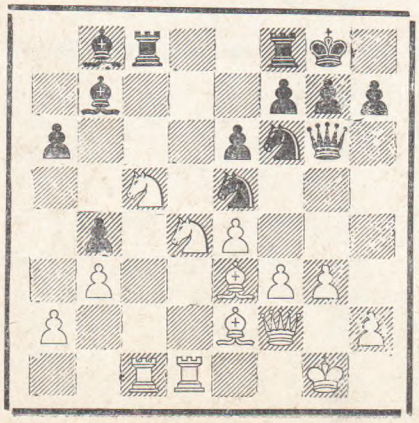

24. . Л:с5 25. Л:с5 Кеg4 26. fg К:е4 27. Кf5 ef 28. Ф:f5 Са7 29. Ф:g6 hg 30. Лс7 С:е3+ 31. Крf1 Сс8 32. Ле7 f5 33. Сс4+ Крh7 34. gf Л:f5+ 35. Крg2 Лf2+ 36. Крh1 Сg4 37. Лf1 Сf3+ 38. Крg1 Лg2++ 39. Крh1 Лg1×.

№ 122. Ферзевый гамбит

ЗАГОРЯНСКИЙ **РАГОЗИН**

1. d4 Кf6 2. с4 е6 3. Кf3 d5 4. Сg5 Сb4+ 5. Кbd2 dc 6. е3 b5 7. Се2 Сb7 8. 0—0 Кbd7 9. b3 С:d2 10. Ф:d2 cb 11. С:b5 С:f3 12. gf Ке4 13. С:d7+ Крd7 14. fe Ф:g5+ 15. Крh1 ba 16. f4 Фb5 17. Ф:а2 Лhb8 18. f5 Фb3 19. fe+ Кр:е6 20. Фа5 Крd7 21. Лас1 Лb7 22. Фh5 Лf8 23. d5 g6 24. Ф:h7 Кре8 25. Фh3 Крd8 26. Фh4+ Крd7 27. Фg4+ Крd8 28. Фg5+ Крd7 29. Фg4+ Крd8 30. Фf4 Фb4 31. Лс6 Ле8 32. d6 Ф:е4+. **Ничья.**

№ 123. Каталонское начало

РАГОЗИН **БОТВИННИК**

1. d4 Кf6 2. с4 е6 3. g3 с5 4. d5 ed 5. cd b5 6. Сg2 d6 7. а4 b4 8. Кd2 g6 9. Кgf3 Са6 10. Фс2 Сg7 11. Кс4 0—0 12. 0—0 Ле8 13. Ке1 С:с4 14. Ф:с4 Кbd7 15. а5 Фе7 16. Кd3 Ке5 17. К:е5 Ф:е5 18. Сf4 Фе7 19. Фа6 Лаd8 20. Лае1 Кg4 21. h3 Ке5 22. Сс1 Фс7 23. Сg5 Лс8 24. f4 Кd7 25. b3 h6 26. Сh4 Сс3 27. Лd1 с4 28. Ф:с4 Ф:а5 29. Фd3 Фс5+ 30. Крh1 Ле3 31. Фа6 Сf6 32. С:f6 К:f6 33. Лf3 Лсе8 34. Фс6 Л:е2 35. Ф:с5 dc 36. d6 Ле1+ 37. Лf1 Л:d1 38. Л:d1 Лd8 39. Сс6 Крf8 40. Крg2 Ке8 41. d7 Кf6 42. Са4 Кре7 43. Ле1+ Крf8 44. Лd1 Кре7 45. Ле1+ Крd6 46. Ле8 Крс7 47. Ле7 а5 48. Крf3 Кd5 49. Ле5 Крd6 50. Ле8 Крс7 51. Ле5. **Ничья.**

№ 124. Защита Нимцовича

БОТВИННИК **РАГОЗИН**

1. d4 Кf6 2. с4 е6 3. Кс3 Сb4 4. е3 b6 5. Ке2 Сb7 6. а3 Се7 7. d5 0—0 8. Кg3 d6 9. Се2 с6 10. е4 Ка6 11. dc С:с6 12. b4 Кс7 13. 0—0 Фb8 14. Се3 b5 15. а4 bc 16. b5 Сb7 17. С:с4 d5 18. ed Кс:d5 19. К:d5 К:d5 20. С:d5 С:d5 21. Кf5 Сf6 22. Сd4 ef 23. С:f6 Фb7 24. Ла3 gf 25. Лg3+ Крh8 26. Фd4 Фе7 27. Ф:d5 Фе6 28. Фd4 Лfd8 29. Фh4 Лg8 30. Лd1 Лg4 31. Л:g4 fg 32. h3 Лg8 33. hg Л:g4 34. Фh6 Фе7 35. а5 Лg6 36. Фh3 Фе2 37. Фd3 Фg4 38. g3 Фh3 39. Фf3 h5 40. b6 ab 41. ab Фс8. **Черные сдались.**

№ 125. Староиндийская защита

РАГОЗИН **БОЛЕСЛАВСКИЙ**

1. d4 Кf6 2. Кf3 g6 3. Кbd2 Сg7 4. е4 0—0 5. Сd3 d6 6. 0—0 Кс6 7. Ле1 е5 8. с3 Кh5 9. Кb3 Сg4 10. de de 11. h3 Сс8 12. Сg5 Фе8 13. Фd2 Кd8 14. g4 Кf6 15. Сh6 Фе7 16. Лаd1 Ле8 17. Сb5 с6 18. Сf1 С:h6 19. Ф:h6 Се6 20. Кс1 Кd7 21. g5 f6 22. gf Ф:f6 23. Кg5 Кf8 24. Лd6 Фе7 25. Леd1 Кf7 26. К:f7 С:f7 27. Фе3 а6 28. Фg3 Сd5 29. Л6:d5 cd 30. ed Лаd8 31. с4 Фf6 32. b4 Ке6 33. Кb3 Кf4 34. Кс5 Фе7 35. Ке4 Лf8 36. d6 Фf7 37. а4 Фf5 38. Ле1 Кh5 39. Фе3 Кf6 40. Кg3 Фd7 41. с5 Ф:а4 42. Фс3 Лде8 43. Сс4+ Крh8 44. Л:е5 Л:е5 45. Ф:е5 Ф:b4 46. d7 Фd2 47. Ке4 Ф:d7 48. К:f6 Фg7 49. Кd7 Ф:е5 50. К:е5 Лс8 51. с6 bc 52. С:а6 Ла8 53. Сс4 с5 54. Крg2 Крg7 55. Сd3 Лd8 56. Крf3 Лd5 57. Кре4 Лd4+ 58. Кре3 Крf6 59. f4 Лd8 60. Кре4 Лd4+ 61. Кре3 Лd8 62. Кре4 Лd4+ 63. Кре3. **Ничья.**

№ 126. Староиндийская защита

КАН **БОЛЕСЛАВСКИЙ**

1. d4 Кf6 2. с4 d6 3. Кс3 е5 4. е4 ed 5. Ф:d4 Кс6 6. Фd2 g6 7. b3 Сg7 8. Сb2 0—0 9. Кge2 а5 10. f3 Ле8 11. g3 Ке5 12. Сg2 а4 13. Лd1 ab 14. ab с6 15. 0—0 Фb6+ 16. Кd4 Се6 17. Фf2.

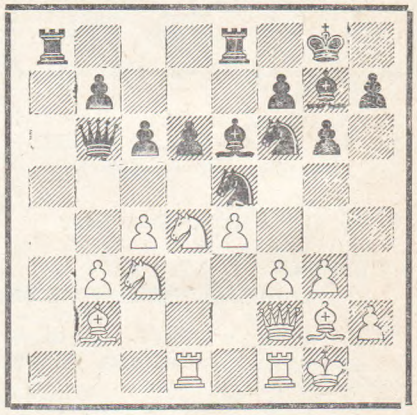

17. . К:с4 18. bc С:с4 19. Сс1 С:f1 20. С:f1 Фb4 21. Ка2 Фа5 22. Лd2 Л:е4 23. Кb3 Фа4 24. Кс3 Ф:b3 25. К:е4 d5 25. К:f6+ С:f6 27. Сb2 27. Сb2 Сd8 28. Сd4 Ла4 29. Ле2 Крf8 30. Сс5+ Крg7 31. Ле8 Са5 32. Сf8+ Крf6 33. Фе2. **Черные сдались.**

№ 127. Индийская защита

МАКОГОНОВ **БОЛЕСЛАВСКИЙ**

1. d4 Кf6 2. с4 d6 3. Кс3 е5 4. d5 Се7 5. е4 Кfd7 6. g3 Сg5 7. Кf3 С:с1 8. Л:с1 а5 9. Сg2 Кс5 10. 0—0 0—0 11. Кd2 с6 12. Фе2 cd

13. ed Кba6 14. Кde4 f5 15. К:c5 К:c5 16. b3 Cd7 17. Лb1 Фf6 18. a3 f4 19. Ke4 К:e4 20. С:e4 f3 21. Фd3 h5 22. Лfe1 h4 23. Лe3 Cg4 24. c5.

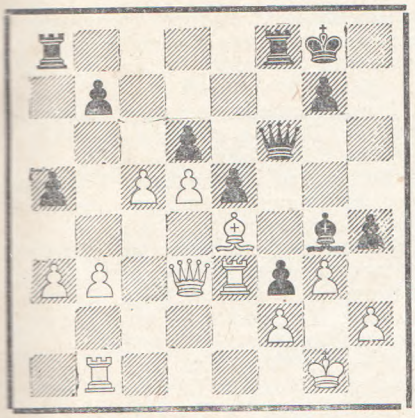

24. . hg 25. hg dc 26. Лc1 Фh6 27. Лc4 Фh5 28. d6 Ce6 29. Cd5 С:d5 30. Ф:d5+ Фf7 31. Л:c5 b6 32. Л:f3 Ф:d5 33. Л:f8+ Кр:f8 34. Л:d5 Лd8 35. d7 e4 36. Крf1 Крe7 37. Крe2 Крe6 38. Лd4. **Черные сдались.**

№ 128. Индийская защита

МАКОГОНОВ КОНСТАНТИНОПОЛЬСКИЙ

1. d4 Кf6 2. c4 d6 3. Кc3 e5 4. d5 Ce7 5. g3 Кfd7 6. h4 f5 7. Ch3 0—0 8. Фc2 Кb6 9. b3 c6 10. Ce3 Кa6 11. Кf3 Кb4 12. Фd2 f4 13. С:b6 ab 14. С:c8 Ф:c8 15. Кa4 Cd8 16. Ф:b4 b5 17. Ф:d6 ba 18. 0—0 e4 19. Кg5 С:g5 20. hg Фh3 21. Фe6+ Ф:e6 22. de Лae8 23. Лfd1 Л:e6 24. Лd7 Лg6 25. Лe7 Л:g5 26. Л:e4 fg 27. f3 Лd8 28. ba Лd7 29. Крg2 Лa5 30. Лb1 Л:a4 31. Лb2 Крf7 32. Кр:g3. **Ничья.**

№ 129. Индийская защита

ЗАГОРЯНСКИЙ СМЫСЛОВ

1. d4 Кf6 2. c4 d6 3. g3 e5 4. d5 Ce7 5. Cg2 0—0 6. e4 Ke8 7. Ke2 c5 8. 0—0 a6 9. Кbc3 Кd7 10. Фc2 Лb8 11. a4 b6 12. f4 Кc7 13. b3 b5 14. Cd2 Cf6 15. f5 Cg5 16. Кc1 С:d2 17. Ф:d2 bc 18. bc Лb4 19. Фe2 Кb6 20. a5 К:c4 21. К1a2 К:a5 22. К:b4 cb 23. Л:a5 bc 24. Фe3 Кb5 25. f6 gf 26. Лa2 f5 27. Ch3 f6 28. С:f5 С:f5 29. Л:f5 Кd4 30. Лf1 c2 31. Л:a6 Фc8 32. Лaa1 Фc4 33. Крg2 Кb3 34. Л:f6 Лb8 35. Фg5+ Крh8 36. Лaf1 Лg8 37. Ф:g8+. **Ничья.**

№ 130. Индийская защита

МАКОГОНОВ СМЫСЛОВ

1. d4 Кf6 2. c4 d6 3. Кc3 Кbd7 4. e4 e5 5. d5 Кc5 6. f3 a5 7. Ce3 Ce7 8. Фd2 0—0 9. g4 Ke8 10. h4 c6 11. 0—0—0 cd 12. К:d5 Ce6 13. Ke2 С:d5 14. ed a4 15. Кc3 Фa5 16. Кb5 Фb6 17. Фf2 Лd8 18. a3 Кc7 19. С:c5 dc 20. Кc3 Фa5 21. Cd3 b5 22. Фc2 bc 23. С:c4 Фb6 24. К:a4 Фf6 25. Фe4 Cd6 26. Кc3 Лb8 27. g5 Фd8 28. Лdg1 Ke8 29. h5 Крh8 30. Фf5 Фc8 31. Ф:c8 Л:c8 32. Ke4 Лd8 33. Крc2 Ce7 34. Лg2 Кd6 35. К:d6 С:d6 36. Cd3 f5 37. gf Л:f6 38. Ce4 Лf7 39. Лg6.

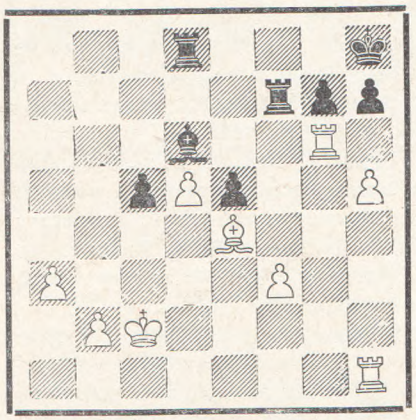

39. . c4 40. Лe6 Крg8 41. Крc3 Лb7 42. Лb1 Крf8 43. Cc2 Лb5 44. Ce4 Лb7 45. Кр:c4 Лc8+ 46. Крd3 С:a3 47. d6 Лbb8 48. d7 Лd8 49. Cc6 Ce7 50. b4 Крf7 51. Л:e5 Крf6 52. Лe4 Лf8 53. b5 Cd8 54. Лf4+. **Черные сдались.**

ОБЪЯВЛЕНИЕ

В связи с многочисленными запросами любителей шахмат редакция сообщает, что подписка на «Шахматный бюллетень» на 1957 год принимается местными отделениями Союзпечати через шахматные секции.

Подписная плата — 60 рублей в год.

№ 131. Английское начало

РАГОЗИН ЗАГОРЯНСКИЙ

1. c4 e5 2. Кc3 Кc6 3. Кf3 f5 4. d4 e4 5. Кd2 Кf6 6. e3 Cb4 7. Кd5 0—0 8. Фb3 a5 9. Ce2 a4 10. Фc2 К:d5 11. cd Ke7 12. Cc4 d6 13. 0—0 Cd7 14. a3 Ca5 15. Кb1 b5 16. Ca2 Кg6 17. g3 Фg5 18. Крh1 Фh5 19. Фd1 Фh3 20. f4 Ke7 21. Кc3 Ce8 22. Лf2 Ch5 23. Фg1 С:c3 24. bc Cf3+ 25. Л:f3 ef 26. Фf2 h5 27. Cd2 Лf6 28. Ф:f3 h4 29. Ce1 hg 30. С:g3 Лg6 31. Лg1 Фg4 32. Ф:g4 Л:g4 33. Лb1 Лb8 34. c4 Лg6 35. Ce1 Лh6 36. Ca5 Крf7 37. Л:b5 Лbh8 38. Лb2 Лc8 39. c5 Крe8 40. Cc4 Крd8 41. Лb7 dc 42. dc Лa8 43. Cc3 Крc8 44. Лb2 Лh3 45. Cd4 Крd7 46. Cb5+ c6 47. dc+ К:c6 48. Лg2 Лa7 49. Лg6 Лc7 50. Лd6+. **Черные сдались.**

№ 132. Дебют Рети

РАГОЗИН КОНСТАНТИНОПОЛЬСКИЙ

1. Кf3 e6 2. c4 Кf6 3. g3 d5 4. Cg2 dc 5. Фc2 c5 6. Кa3 Кc6 7. К:c4 Ce7 8. b3 0—0 9. Cb2 Cd7 10. 0—0 Фc7 11. Лac1 Лfd8 12. Лfd1 Лac8 13. Фb1 Ce8 14. Фa1 b5 15. Ke3 Фb6 16. g4 h6 17. h4 Лc7 18. g5 hg 19. hg Кh5 20. Кg4 Кd4 21. К:d4 cd 22. Л:c7 Ф:c7 23. Cf3 Фf4 24. g6 f5 25. Кh2 Cd6 26. Кf1 Фg5+ 27. Крh1 С:g6 28. С:d4 Крf7 29. Ce5 Лh8 30. С:d6 Кf4+ 31. Кh2 Фh4 32. С:f4 Ф:f4 33. Крg1 Ф:h2+ 34. Крf1 Ch5 35. Фd4 Фh3+ 36. Cg2 С:e2+ 37. Кр:e2 Ф:g2 38. Лc1 Фb7 39. Фe5. **Ничья.**

№ 133. Дебют Нимцовича

БОТВИННИК ЗАГОРЯНСКИЙ

1. Кf3 d5 2. c4 e6 3. b3 Кf6 4. Cb2 Ce7 5. e3 0—0 6. Кc3 c5 7. cd К:d5 8. К:d5 ed 9. d4 cd 10. Ф:d4 Cf6 11. Фd2 Кc6 12. Ce2 Ce6 13. 0—0 С:b2 14. Ф:b2 Фa5 15. Лfd1 Лfd8 16. Лd2 Лd7 17. Лad1 Лad8 18. h3 h6 19. Ke5 К:e5 20. Ф:e5 Фc5 21. Cf3 b6 22. Фb2 Лc8 23. Фe5 Лcd8 24. Лd4 a5 25. g4 Фc6 26. g5 hg 27. Ф:g5 f6 28. Фg6 Cf7 29. Фg3 f5 30. Фg5 Фe6 31. Крh1 Фe5 32. Лg1 Лf8 33. Фh6 Лb8 34. Лh4 Крf8 35. Фh8+ Cg8 36. Лf4 Лbb7 37. Лg5 Лf7 38. Фh5 Фa1+ 39. Крg2 g6 40. Ф:g6 Ch7 41. Фd6+ Лbe7 42. Фd8+. **Черные сдались.**

ХРОНИКА

Англия. Матч по телефону между командами английских и голландских университетов закончился победой английских студентов со счетом 56½ : 43½.

Болгария. Звание чемпионки Софии завоевала Асенова (12½ из 13). 2. Караманова, 3—4. Бонева и Димова, 5—6. Божкова и Славова и т. д.

Германская Демократическая Республика. Матчевая встреча ведущих клубов Большого Берлина «Мотор» и Западного Берлина «Экбауэр» закончилась победой шахматистов ГДР со счетом 6½ : 3½. На первых досках лидеры команды «Мотор» Фукс, Кох и Гольц выиграли (соответственно) у Лемана, Биаласа и Фогта.

Победители командного первенства ГДР: 1. «Виссеншафт»-Галле (103½), 2. «Мотор»-Берлин (95), 3. «Эйнхейт»-Дрезден (94), 4. «Ротацион»-Лейпциг (91½).

Турниры на первенство ГДР происходили в Лейпциге.

В мужском чемпионате борьба за первенство развернулась между молодыми мастерами Брейштедтом и Фуксом. Только на финише Фукс опередил своего конкурента на полочка. Таблица чемпионата приведена стр. 24.

В женском турнире победила Келлер-Герман. (12 из 14). 2. Бауман (11), 3. Альтрихтер (10½), 4. Кремер (9½), 5—6. Карау и Клейншмидт (по 7½) и т. д.

В III первенстве ГДР по переписке победил Риттнер.

Звание чемпиона ГДР среди слепых шахматистов сохранил Вюнш (7 из 8). 2. Шютт (6½), 3. Ланге (6) и т. д.

В Лейпциге состоялся двухдневный матч между командами местного общества «Ротацион» и венского клуба «Олимпия». Победили немецкие шахматисты со счетом 8½ : 3½. На первой доске Дитман набрал 1½ очка против Мюллера.

Матч-реванш Берлин—Штутгарт, как и весной 1956 г., выиграли берлинские шахматисты со счетом 25 : 20.

Испания. Звание чемпиона страны завоевал Ладо (10½ из 14), опередивший по таблице коэффициентов Помара. На третьем месте — Корраль (10).

Монако. В традиционном международном командном турнире в Монте-Карло победила команда швейцарского города Солотурна (23½). 2. Милан (22½), 3. Монако (15), 4. Ницца (14½), 5. Тулуза(5).

США. Результаты турнира памяти Тартаковера, состоявшегося в Детройте: 1. Д. Бирн (7½ из 8), 2—3. Бисгайер и Таутвайсис (по 6½), 4—6. Менгарини, Попель и Шипмэн (по 6) и т. д.

Третий Нью-Йоркский турнир на кубок Розенвальда проводился с 6 по 24 октября. Результаты борьбы видны из таблицы.

Уругвай. Международный турнир в Монтевидео закончился победой Найдорфа (10 из 11). 2. Элисказес (9), 3. Кантеро (7½), 4. Россетто (7), 5. Альверес (5), 6—8. Агвадо, Бауза и Оливера (по 4½) и т. д.

Федеративная Республика Германии. В Гамбурге встретились команды местного шахматного общества и Стокгольмского шахматного клуба. Победили гамбургские шахматисти со счетом 11 : 7. На первой доске Рельштаб и Нильсон сыграли вничью.

В группе мастеров международного турнира памяти Диксгофа отличного результата добился Шмид (ФРГ) — 14 из 15. 2. О'Келли (Бельгия) — 12, 3—4. Кох (ГДР) и Нильсон (Дания) — по 9, 5. Салм (Австралия) — 8½, 6. Ватцль (Австрия) — 8, 7. Барда (Норвегия)— 7½, 8. Хеемсот (ФРГ) — 7 и т. д.

Франция. На обратном пути с XII Олимпиады команда Чили встретилась в товарищеских матчах с шахматистами парижских клубов. Клуб «Каисса» одержал победу со счетом 6 : 2, шахматисты клуба «Левый берег» потерпели поражение — 1 : 3.

Швейцария. Лучшие результаты в первенстве страны по переписке показали Зельгофер (6 из7) и Мейер (5½).

В небольшом международном турнире в Женеве победил О'Келли (4½ из 5). 2. Димер (3).

Командное превенство Швейцарии выиграло Цюрихское шахматное общество.

Югославия. Первенство Сербии проводилось двумя группами (I—1. Иовчич — 9 из 13, 2—3. Недельковнч и Угринович — по 8, 4—7. Божич, Ивкович, Михальчишин и Тот — по 7½ и т. д., II — 1, Джайя — 9½, 2. Трайкович — 9, 3—4. Вукчевич и Томович — по 8½, 5—6. Брадваревич и Ракич — по 7½, 7—8. С. Вукович и Булетич и т. д.).

Победители первенства Хорватии — 1. Момич (10 из 13), 2. Хорват (9), 3. Суботичанец (8), Словении — 1—4. Гросек, Кочевар, Прейнфальк и Ступица (по 9 из 15).

Результаты командного первенства страны: 1. «Партизан» (Белград) — 45½ из 70, 2. «Црвена звезда» (Белград) — 42½, 3. «Славия» (Белград) — 41½, 4. «Младост» (Загреб) — 36½, 5. Люблянский шахматный клуб — 31½, 6. «Студент» (Скопле)) — 29, 7. Люблянский университетский шахматный клуб — 28, 8. Валевский шахматный клуб — 25½.

Победители турниров по доскам: I — Ивков(«Црвена звезда») — 5 из 7, II—Иовчич (Валево) — 5, III — Милич («Партизан») — 4½, IV — С. Вукович («Црвена звезда») — 5. V Василевич («Славия»)—7, VI — Иованич («Црвена звезда» — 6. VII—Милинкович («Партизан») — 6; VIII — Угринович («Партизан») — 6. Женские доски: I — Лазаревич («Партизан») — 7, II. Иличева («Славия») — 5½.

Турнир в Нью-Йорке

Участники	1	2	3	4	5	6	7	8	9	10	11	12	Итого	Место
1. Решевский	●	1	½	1	0	1	1	1	½	1	1	1	9	I
2. Бисгайер	0	●	½	½	½	0	1	1	1	1	½	1	7	II
3. Фейерстейн	½	½	●	0	0	1	0	½	1	1	1	1	6½	III
4. Меднис	0	½	1	●	1	1	1	½	½	½	0	0	6	IV
5. Д. Бирн	1	½	1	0	●	0	1	0	0	0	1	1	5½	V—VII
6. С. Бернштейн	0	1	0	0	1	●	0	½	1	1	½	½	5½	V—VII
7, Тернер	0	0	1	0	0	1	●	1	0	1	1	½	5½	V—VII
8. Фишер	0	0	½	½	1	½	0	●	1	½	0	½	4½	VIII—IX
9. Сейдмэн	½	0	0	½	1	0	1	0	●	½	0	1	4½	VIII—IX
10. Павей	0	0	0	½	1	0	0	½	½	●	1	½	4	X—XI
11. Херст	0	½	0	0	0	½	0	1	1	0	●	1	4	X—XI
12. Шейнсуит	0	0	0	1	0	½	½	½	0	½	0	●	3	XII

Композиция

Слон и пешка против ладьи

№ 1. К. Фейтер. 1949 г.

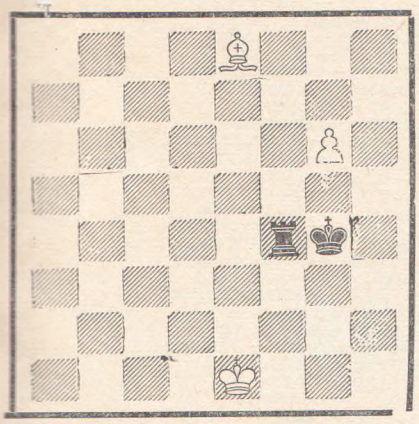

Выигрыш

№ 2. Г. Матисон. 1914 г.

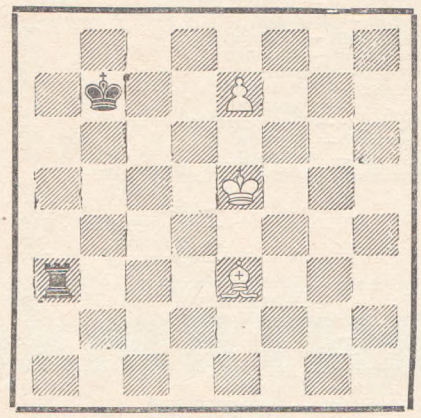

Выигрыш

№ 3. Л. Эрлих. 1928 г.

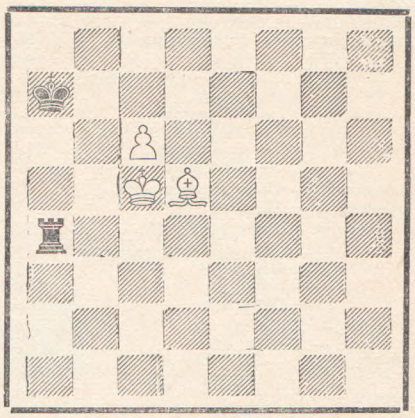

Выигрыш

№ 4. Г. Месман. 1948 г.

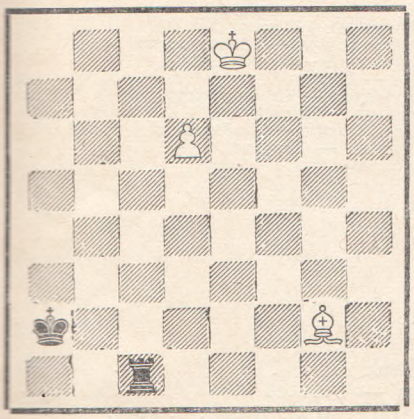

Выигрыш

№ 5. Г. Венинк. 1917 г.

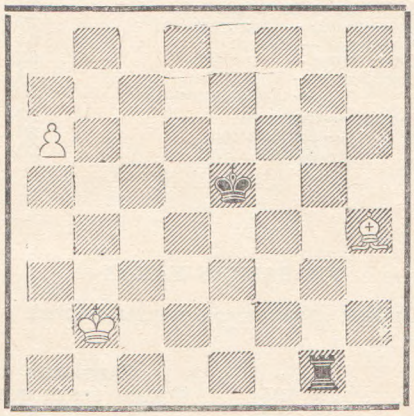

Выигрыш

№ 6. Г. Матисон. 1923 г.

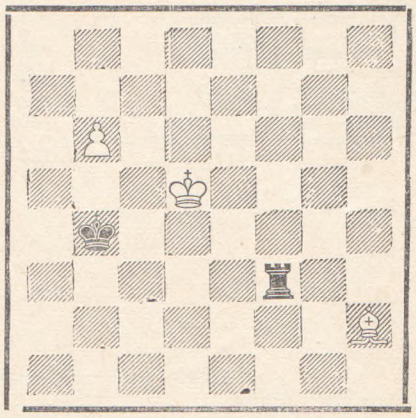

Выигрыш

Решения

№ 1. К. Фейтер. 1949 г. 1. Cd7+ Крh5! 2. g7 Ле4+ 3. Крf2 Ле8! 4. С:е8+ Крg6 5. g8Л, и белые выигрывают.

№ 2. Г. Матисон. 1914 г. (Окончание этюда). 1. Са7! Ла1 (1... Кр:а7 2. Крd4) 2. Крf4 Лf1+ 3. Сf2! Л:f2+ 4. Кре3, и белые выигрывают.

№ 3. Л. Эрлих. 1928 г. 1. с7 Ла5+ 2. Крс4! (Ошибочно как 2. Крd6 (d4)? Л:d5+, так и 2. Крb4? Лb5+! 3. Крс4 Лb8! с ничьей) 2... Ла1 3. Сс6 Лс1+ 4. Крd5 Лd1+ 5. Кре6 Ле1+ 6. Крf7 Лf1+ 7. Крg7 Лg1+ 8. Крh7!, и белые выигрывают.

№ 4. Г. Месман. 1948 г. 1. Cd5+ Кра1! 2. d7 Лb1 3. Сb3! (3. d8Ф? Лb8 4. Ф:b8 — пат) 3... Лh1 4. Крf8 Лf1+ 5. Кре7 Ле1+ 6. Крd6, и белые выигрывают.

№ 5. Г. Венинк. 1917 г. 1. а7 Лg2+ 2. Крb1 Лg1+ (Или 2... Лg8 3. Сg3+ Кре6 4. Сb8 Лg1+ 5. Крb2 Лg2+ 6. Крb3) 3. Се1! Л:е1+ 4. Крb2 Ле2+ 5. Крb3 Ле3+ 6. Крb4 Ле4+ 7. Крb5, и белые выигрывают.

№ 6. Г. Матисон. 1923 г. (Переработка К. Фейтера, 1949 г.). 1. b7 Лd3+ 2. Кре6 Лd8 3. Сс7 Лh8 4. Се5 Лd8 5. Кре7 Лg8 6. Крf7 Лd8 7. Сс7 Лh8 8. Сd6+ Крb5 9. Сf8 Лh7+ 10. Сg7, и белые выигрывают.

Специальный редактор номера В. АНТОШИН. **Редколлегия.**

Адрес редакции: Москва, Гоголевский бульвар, 14, телефон Б 3-92-00.

Л00118. Сдано в набор 15/XII—56 г. Подп. к печати 10/I—57 г. Зак. 6816. Тираж 3000.
Объем 4 печ. лист. Уч.-изд. лист. 4,46. Формат бумаги 60×92 1/8. Печ. знаков в листе 44600.

Типография изд-ва «Московская правда», Потаповский пер., д. 3.

Цена 5 руб.

Шахмат Клуб

УКАЗАТЕЛЬ ПАРТИЙ

Цифры обозначают номера партий

Аракас — Вайнштейн 7
Бетак — Теннер 72
Биалас — Кох 80
Бидев — Богданович 92
Богданович — Вукчевич 69
Болбочан — Дюкштейн 87
Болеславский — Ботвинник 99
— Кан 106
— Константинопольский 101
— Кудинов 26
— Макогонов 106
— Смыслов 114
— Юхтман 18
Боровский — Дзенциоловский 95
Бороденко — Жилин 41
Ботвинник — Загорянский 133
— Константинопольский 112
— Макогонов 111
— Рагозин 124
— Смыслов 105
Ветохин — Хавский 5
— Эльбеков 2
Вистанецкис — Липкин 29
Габровшек — Лешник 90
Герман — Гранау 93
Гиндин — Гольденов 16
Гиоргадзе — Крутянский 17
Гнет — Громек 94
Гольцов — Госин 38
Госин — Кузнецов 59
— Шамкович 56
Гречихин — Хуторной 44
Гродецкий — Аброшин 21
Гуфельд — Клован 3
Двожинский — Слива 68
Джекобс — Райвиз 74
Дюкштейн — Болбочан 79
Евдокимов — Холмов 24
Жилин — Раков 40
Загорянский — Константинопольский 121
— Рагозин 122
— Смыслов 129
Ивашин — Гольцов 45
Иоффе-Стенберг 96
Иорданов — Димитров 81
Каган — Яковлев 37
Каладник — Буднер 70
Калантар — Смилга 31
Кларк — Яношевич 73
Клован — Аброшин 15
— Соколов 19
Клявинь — Конюшенко 1
Корчной — Котков 66, 67
Котков — Корчной 64, 65
Константинопольский — Загорянский 97
— Кан 108
— Макогонов 116
— Рагозин 98
— Смыслов 107
Кузнецов — Константинов 49
— Шамкович 46
Ладыженский — Чеканов 58
Лапин — Константинов 48
— Крогиус 57
Леонидов — Гиндин 6
Липкин — Микков 11
Макогонов — Болеславский 127
— Загорянский 115
— Калантар 25
— Константинопольский 128
— Смыслов 130
Мовшович — Трибушевский 20
Мухин — Каспарян 36
Найдорф — Оливера 86
Нивергельт — Вальтер 77
Новацкий — Сулик 84
Ноговицын — Алапин 63
Панкратов — Гречихин 54
— Ладыженский 53
Пасман — Горный 22
— Евдокимов 28
— Халилбейли 23
Рагозин — Болеславский 125,
— Ботвинник 123
— Загорянский 131
— Константинопольский 132
— Макогонов 117
Рейс — Кан 78
Ройзман — Коваленко 27
— Юхтман 30
Рубель — Ройзман 9
Сафонов — Пасман 13
Сеоев — Черушев 34
Смилга — Васильев 10
Смыслов — Болеславский 103
— Ботвинник 110
— Кан 113
— Константинопольский 102
— Макогонов 104
Софревский — Михальчишин 76
Стефанский — Борхардт 71
Терентьев — Калантар 33
— Конюшенко 32
Тот — Кочевар 88
Трапль — Маршалек 83
Трибушевский — Микков 12
Хайдук — Вейнер 82
Ходько — Лоссь 50
— Мамкин 47
— Носов 43
Хостинский — Чучка 75
Черушев — Рубель 35
Чокылтя — Сюер 85
Чубаров — Лоссь 39
Шамкович — Константинов 52
— Крогиус 51
— Лапин 62
Шкундов — Бороденко 60
Шпотанский — Кристовский 91
Штоппель — Копецкий 89
Шу — Евсеев 42
Шумахер — Мухитдинов 8
Эстрин — Пасман 14
Юдович мл. — Любарский 61
Юхтман — Черушев 4

УКАЗАТЕЛЬ НАЧАЛ

Цифры обозначают номера партий

1. e2 — e4 e7 — e5

Дебют трех коней 75, 105
Защита двух коней 74
Испанская партия — 2. Kf3 Kc6 3. Cb5
3 . . . a6 4. Ca4 Kf6 5. d3 . . . . . 102, 103;
5. d4 . . . 72; 5. C:c6 . . . . . 4; 5. 0—0 b5 . . . . 71;
5 . . . K:e4 . . . . 64, 99—101; 5 . . . . Ce7 6. Ле1
. . . . . 38—42, 68, 69, 97, 98; 6. Фe2 . . . . .
. . . 1, 70 Системы с d7—d6 . . 2, 3, 73, 104
3 . . . f5 5
Контргамбит Фалькбеера 6
Русская партия 43, 106, 107

1. e2—e4 без ответа e7—e5

Защита Алехина 85, 114
Защита Каро-Канн . . . . . 19, 50, 84, 111—113
Сицилианская защита — 1 . . . c5
2. Kf3 Kc6 3. d4 cd 4. K : d4 Kf6 5. Kc3 e5 . . . . 45;
5 . . . Фa5 . . . . 46; 5 . . . d6 6. Cg5 . . . . 7, 76;
6. Cc4 . . . . 44; 6. g3 . . . . . 108 2. Kf3 d6 3. d4 cd
4. Ф:d4 . . . . . 79; 4. K:d4 Kf6 5. Kc3 a6
6. Cg5 . . . . . 9, 10; 6. Ce2 . . . . . 11;
6. Cc4 77
Системы с g7—g6 . . . . . 12, 78
2. Kf3 a6 8
2. Kf3 e6 . . . . . 13—15, 80
2. c3 16
2. d4 81
Закрытые системы 82, 83
Французская защита — 1 . . . . e6 2. d4 d5 3. Kc3 . . . . .
17, 18, 47, 48, 109, 160; 3. Kd2 . . . . 49, 65

1. d2—d4 d7—d5

Защита Чигорина 89
Каталонское начало 90, 123
Принятый ферзевый гамбит 23, 87
Славянская защита 22, 53, 88
Ферзевый гамбит . . . 20, 21, 51, 52, 86, 115—122

1. d2—d4 Kg8—f6

Защита Грюнфельда 56, 91
Защита Нимцовича 124
Защита Рагозина 54, 55
Индийская защита . . . . . 30, 58, 59, 128—130
Староиндийская защита
с g2—g3 . . . . . 24, 26, 67
без g2—g3 . . . . . 25, 27—29, 57, 66,
92—94, 125—127
Староиндийское начало 31, 60

Другие начала

Английское начало . . . . . 32—37, 61, 95, 131
Голландская защита 62, 63, 96
Дебют Нимцовича 133
Дебют Рети 132