9

Шахматный бюллетень

СОДЕРЖАНИЕ

Теоретический отдел

А. Константинопольский. Дебюты шестого межзонального 259

А. Суэтин. К теории защиты Каро-Канн . . 263

Отдел партий

Матч СССР — Югославия 268

Матч Украина — Болгария 272

Соревнования на первенство РСФСР

Финал, Казань, 1964 г. 274
Полуфинал, Иркутск, 1964 г. 276
Первенство Азербайджана, 1964 г. 279
Первенство Узбекистана, 1964 г. 280
Командное первенство Вооруженных Сил . . 281
Разные соревнования 283

Шахматный архив

С. Гавликовский, Т. Чарнецкий. Давид Пшепюрка 285

Международные соревнования по переписке 287

УКАЗАТЕЛЬ НАЧАЛ

(Цифры обозначают номера партий)

1. e2—e4 e7—e5

Венгерская партия 70
Венская партия 133
Дебют трех коней 95, 167
Защита двух коней 71, 106
Защита Филидора 27
Испанская партия — 2. Kf3 Kc6 3. Cb5
3. . .a6 4. Ca4 Kf6 5. 0—0 Ce7 6. Ле1 . . 5, 25, 26, 31, 114, 164, 165
Другие системы с 3. . .a6 . . . . 131, 132
3 . . .Cc5 166
Итальянская партия 153
Шотландская партия 7, 72, 134

1. e2—e4 без ответа e7—e5

Защита Каро-Канн . . . . . .9, 15, 33, 49—53, 79, 100, 101, 111, 120, 137—139, 155
Защита Уфимцева 8, 14, 80, 157
Сицилианский гамбит 78
Сицилианская защита — 1. . .c5
2. Kf3 Kc6 3. d4 cd 4. K : d4 Kf6
5. Kc3 d6 . . . . . 6, 39, 73, 116, 135, 168
2. Kf3 d6 3. d4 cd 4. K : d4 Kf6 5. Kc3 a6. . .40, 41, 74, 96, 107
Системы с g7—g6 . . . . 42, 43, 110, 115
Другие системы . . . 10, 11, 13, 17, 32, 44—46, 75—77, 97, 98, 108, 109, 117
Скандинавская защита 154
Французская защита 1, 47, 48, 99, 118, 119, 136, 158, 169

1. d2—d4 d7—d5

Дебют ферзевых пешек 34, 56, 163
Защита Чигорина 102
Контргамбит Альбина 122
Славянская защита 23, 81, 112
Ферзевый гамбит 19, 54, 55, 121, 170

1 d2—d4 Kg8—f6

Гамбит Блюменфельда 84
Защита Грюнфельда . . . . . 58, 83, 141—143
Защита Нимцовича 2, 18, 21, 22, 35, 57, 82, 103, 140, 171, 172
Защита Рагозина 123
Новоиндийская защита 124, 161, 162
Индийская защита 29, 88, 104, 113, 159
Староиндийская защита
с g2—g3 . . . . . 24, 63—65, 87,
без g2—g3 . . . 3, 12, 30, 59—62, 85, 86, 125, 144, 145

Другие начала

Английское начало 20, 36, 37, 66, 89, 90, 128, 146
Гамбит Фрома 105
Голландская защита . . . . . 38, 67, 91—94, 126, 127
Дебют Берда 149, 150
Дебют Рети 4, 147, 148, 160
Неправильное начало 69, 156
Староиндийское начало 16, 28, 68, 129, 130, 151, 152

Пролетарии всех стран, соединяйтесь!

ШАХМАТНЫЙ БЮЛЛЕТЕНЬ

ОРГАН ШАХМАТНОЙ ФЕДЕРАЦИИ СССР

№ 9 СЕНТЯБРЬ 1964 г

X ГОД ИЗДАНИЯ

ТЕОРЕТИЧЕСКИЙ отдел

А. КОНСТАНТИНОПОЛЬСКИЙ

Дебюты шестого межзонального

Хотя турнир ФИДЕ носил явно выраженный спортивный характер, он, благодаря сильному составу участников — 16 гроссмейстеров и 8 мастеров, — принес немало нового для теории.

Как и во многих соревнованиях, белые сохранили «преимущество выступки», выиграв из 276 встреч 91, при 70 поражениях и 115 ничьих.

Одной из наиболее острых проблем является защита черных в испанской партии, и данный турнир показал, что инициатива по-прежнему у белых.

Наиболее успешной была игра черных в сицилианской защите.

В закрытых дебютах дальнейшему испытанию подверглись различные староиндийские построения, популярны были ферзевый гамбит и защита Нимцовича.

При анализе дебютной стадии надо учесть, что кроме ходов, приведенных в статье, читателю подчас необходимо детально ознакомиться с партиями в целом и посмотреть, как начальные планы были реализованы в миттельшпиле, а иногда и в эндшпиле.

Испанская партия

(+14 — 5=15)

«Королева открытых игр» все еще опасна для тех, кто рискует ответить 1...e5.

1. e4 e5 2. Kf3 Kc6 3. Cb5.

Много споров вызвала партия Глигорич — Спасский, в которой ленинградец вновь обратился к классической защите: 3...Cc5 4. c3 f5. Последовало 5. d4 fe 6. dc ef 7. Ф:f3 Фe7 8. Фh5+! g6 9. Фe2 d6 10. 0—0 Kf6 11. Cg5 0—0. Здесь белые должны были разменяться (12. cd cd) и лишь после этого развить коня, создавая давление на центральные черные пешки. Вместо этого было 12. Kd2 d5! 13. C:c6 bc 14. Kf3 e4 15. Kd4 Ф:c5 16. f3 a5 с полноправной игрой.

По-видимому, черным не следует допускать шах на h5, продолжая 7...Kf6!

Надежную игру получили черные в партии Штейн — Спасский: 3...a6 4. Ca4 Kf6 5. 0—0 Ce7 6. Лe1 b5 7. Cb3 d6 8. c3 0—0 9. h3 h6.

Эта система Смыслова за последние годы привлекает все больше сторонников. Черные проводят перегруппировку сил (по схеме Лe8 и Cf8) и таким образом укрепляют центр.

10. d4 Лe8 11. Kbd2 Cf8 12. Kf1 (если 12. a4, то после 12...Cd7 13. Cc2 b4! черные стоят хорошо) 12...Cb7 13. Kg3 Ka5 14. Cc2 Kc4!

Улучшение плана черных. В партии Шамкович — Бронштейн (международный турнир ЦШК, 1962 г.) было 14...c5 15. d5! Cc8 16. b3 Kph8 17. Cd2, и белые получили устойчивое преимущество в пространстве.

Штейн ответил 15. a4, и после 15...d5 завязалась оживленная борьба в центре.

Чигоринская система в закрытой трактовке испытывалась в партии Штейн — Ивков: 3...a6 4. Ca4 Kf6 5. 0—0 Ce7 6. Лe1 b5 7. Cb3 d6 8. c3 0—0 9. h3 Ka5 10. Cc2 c5 11. d4 Фc7 12. Kbd2 Kc6 13. d5 Kd8.

Вероятно, целесообразнее 13...Ka5 14. b3 Cd7 15. Kf1 Лfb8, готовясь к столкновению на ферзевом фланге.

14. a4! Лb8 15. c4 Cd7?

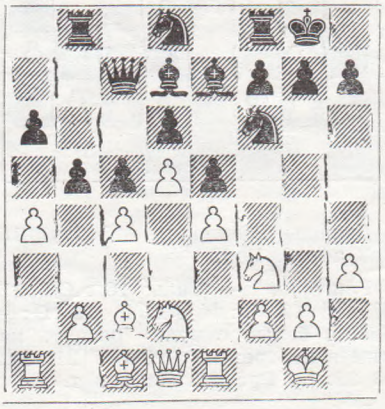

Ход 15. c4 был популярен в 1925—26 гг. Уже тогда пришли к выводу, что при 15...b4! белые могут рассчитывать на атаку королевского фланга (Kf1, g2—g4, Kg3, Kph2, Лg1, иногда f2—f4 и т. д.), но, как показали многие партии, ее нелегко осуществить. Черные не должны только играть f7 (f6)—f5, что открывает дорогу белым фигурам.

При продолжении в партии белые быстро нащупывают уязвимые пункты в лагере противника: 16. ab ab 17. cb C:b5 18. Ca4! Лa8 19. Лe3! Kb7 20. Лea3, и, добившись размена белопольных слонов (20...C:a4 21. Л:a4 Л:a4 22. Ф:a4), Штейн овладел стратегически важной вертикалью «a», а затем и полями c4 и f5.

Все же главными методами борьбы против испанской партии в Амстердаме были две системы.

1. Система Брейера — Борисенко — Фурмана — 3...a6 4. Ca4 Kf6 5. 0—0 Ce7 6. Лe1 b5 7. Cb3 d6 8. c3 0—0 9. h3 Kb8 10. d4 Kbd7.

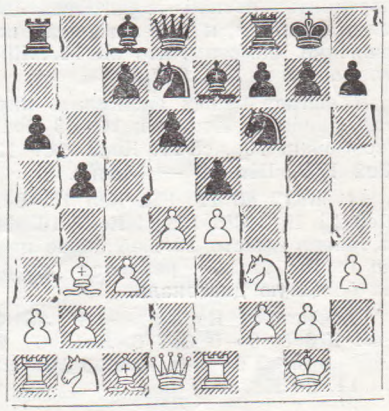

Основная идея маневра — сделать центральную пешечную цепь черных более эластичной: пешка «c» теперь становится на c6, контролируя поле d5. Эта система еще недавно была не в фаворе, пока партия Глигорич — Петросян (Лос-Анжелос, 1963 г.) не придала черным смелости. После 11. c4 c6 12. c5 Фc7 13. cd C:d6 14. Cg5 ed! 15. C:f6 gf 16. K:d4 Kc5 Петросян получил хорошие перспективы (угроза Лd8). На 17. Kf5 последовало 17...C:f5 18. ef Лad8 19. Фh5 Ce5, но найденные в последующих анализах ходы 19...b4 или 19...Kd3 обеспечивали черным хорошие шансы.

БИБЛИОТЕКА Львовского гор. шахматного ШАХМАТНОГО КЛУБА

И в Амстердаме идея 14...ed! себя полностью оправдала.

Штейн — Пахман: 14. Cg5 ed 15. Ф:d4 c5 16. Фe3 c4 17. Cc2 Лe8 18. C:f6 K:f6 19. e5 Cb4.

20. Кc3 Cb7 21. Фf4 C:c3 22. bc C:f3 23. Ф:f3 Кd7 24. e6 Кf6! с быстрой ничьей.

Попытка расшатать пешечный треугольник черных на ферзевом фланге ходом 14. a4 встретилась в двух партиях.

Бронштейн — Глигорич: 14...Cb7 15. ab cb 16. Кc3 ed 17. К:d4 Кc5 18. Кd5 C:d5 19. C:d5 Лae8 — черные легко решили дебютные задачи. Белым еще надо подумать о пешке e4, которую Бронштейн решил обменять на другую (20. Ce3 Кc:e4 21. C:e4 К:e4 22. Л:a6), и так уравнял шансы.

Киньонес — Решевский: 14...ed! 15. К:d4 Кc5 16. ab Лd8! 17. Ce3 Ce5 18. Ca2 Фd6 с перевесом у черных.

Поскольку пешечная атака (11. c4 c6 12. c5) потеряла свою привлекательность, некоторые знатоки склоняются к вариантам 10. d4 Кbd7 11. Кh4 или 10. d3.

Штейн — Глигорич: 10. d4 Кbd7 11. Кh4 Кb6 (в партии Симагин — Эстрин, первенство Москвы, 1961 г., было 11...К:e4, сразу бросаясь в тактические осложнения) 12. Кf5 (интересно и предварительное 12. de de и лишь затем 13. Кf5, хотя и здесь черные могут играть 12...К:e4 13. Л:e4 d5 с последующим C:h4) 12...C:f5 13. ef ed 14. cd, и теперь как 14...d5, избранное югославским гроссмейстером, так и 14...c5 сохраняло примерное равновесие. В партии черным не удалось построить четкий план ведения миттельшпиля, и они потерпели поражение. Заметим, что на 11...Кh4 возможно и 11...Cb7.

К выгоде белых сложилась партия Ивков — Лендьел: 10. d3 Кbd7 (возможно 10...c5 11. Кbd2 Фc7 12. Cc2 Кc6, Штейн — Эванс).

11. Кbd2 c6 12. Кf1 Кc5 13. Cc2 Лe8 14. Кg3 Cf8 15. b4 Кcd7 16. d4, и теперь вместо 16...a5 более цепко было 16...g6!, переводя слона на большую диагональ.

II. Система Кереса — 3...a6 4. Ca4 Кf6 5. 0—0 Ce7 6. Лe1 b5 7. Cb3 d6 8. c3 0—0 9. h3 Кa5 10. Cc2 c5 11. d4 Кd7.

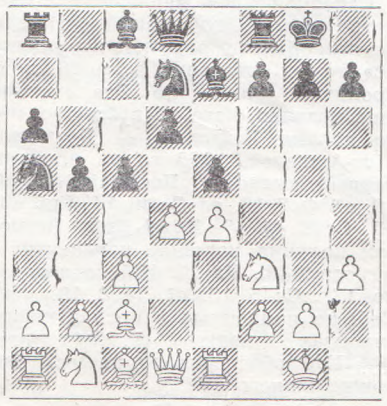

Этой теме было посвящено десять партий. Маневр королевского коня черных отнюдь не пассивен. Напротив, черные готовы в подходящий момент разменять пешки на d4 и поставить коня на e5, а слона на f6, заменяя пешечную опору в центре фигурной.

В партии Ивков — Киньонес белые сразу сняли напряжение в центре (по образцу встречи Фишер — Керес из турнира претендентов, 1962 г.): 12. de de 13. Кbd2 f6 (рецепт Болеславского; Керес играл 13...Фc7 14. Кf1 Кb6) 14. Кf1 Кb6 15. Фe2 Ce6 16. Кe3 Лa7?

В духе позиции 16...Кac4 (17. Cb3 Фc8) 17. Кd5 C:d5 18. ed Кd6.

17. Кf5 Лe8 18. К:e7+ Лe:e7 19. b3 с трудной маневренной борьбой, в которой Ивкову удалось одолеть своего соперника.

Штейн против Дарги играл 12. b3 ed 13. cd Кc6 14. Кc3 Cf6 15. Ce3 cd 16. К:d4 К:d4 17. C:d4, но 17...Cb7 18. Кe2 Лe8 19. Кg3 g6 привело лишь к равной позиции.

В других партиях после 12. Кbd2 cd 13. cd Кc6 пути разветвлялись.

Спасский — Таль: 14. Кf1 К:d4 15. К:d4 ed 16. Ф:d4 Кe5 17. Фd1 Cf6. У черных вполне приемлемая позиция.

Трингов — Спасский: 14. d5 Кb4 15. Cb1 a5 16. a3 (чтобы отнять у черных поля a5 и c5) 16...Кa6 17. b4. После 17...ab 18. ab Кb6 19. Фb3 белые получили хорошие перспективы. Более гибко 17...Кb6!, не открывая пока вертикаль «a».

Наиболее модным было продолжение 12. Кbd2 cd 13. cd Кc6 14. Кb3 a5.

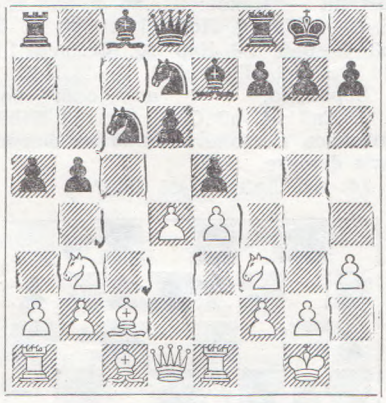

Дважды Глигорич избирал 15. Ce3 a4 16. Кbd2.

Глигорич — Таль: 16...Cf6 17. Кf1 ed 18. К:d4 К:d4 19. C:d4 Кe5, и белые сумели развить нажим в центре: 20. Кe3 Cb7 21. Фd2 a3 22. b4 Cg5 23. Лad1 и т. д.

В более поздней встрече Решевский изменил порядок ходов, но и ему после 16...ed 17. К:d4 К:d4 18. C:d4 Кe5 19. Кf1 Ce6 (чтобы поскорее начать игру по линии «c») 20. Кe3 Лc8 21. b3 ab 22. C:b3 Кc4 23. Фh5 пришлось пережить немало тревожных минут.

Вариант 15. Cd3 Лb8 16. Фe2 Ca6 встретился в двух партиях 15-го тура.

Таль — Решевский: 17. Cd2 ed 18. Кb:d4 К:d4 19. К:d4 Кe5 20. Лad1 (обходя коварную западню — — 20. C:b5? Л:b5 21. К:b5 a4!) 20...Фb6 21. Ce3 Фb7 22. Кf5 с сильнейшим нажимом.

Штейн — Лендьел: 17. Ce3 a4 18. Кbd2 ed 19. К:d4 К:d4 20. C:d4 Кe5 21. Лad1 Cf6 22. Cb1 — также с более гармоничным расположением белых фигур.

Поэтому позже черные на 15. Cd3 играли 15...Ca6, оставляя пока ладью на a8.

Смыслов — Лендьел: 16. Ce3 a4 17. Кc1 ed 18. К:d4 К:d4 19. C:d4 Кe5 20. Cf1 Кc6 21. Ce3 Cf6, и белым пришлось немало поработать, чтобы обуздать дальнобойного слона f6.

Ивков — Пахман: 16. d5! Кb4 17. Cf1 a4 18. a3 К:d5 (конечно, не 18...ab 19. ab, и пешка b3 гибнет) 19. Ф:d5 ab 20. C:b5 Кf6 21. Фd3.

Слабее 21. Фc6 Фc8 22. Ф:c8 Лf:c8, как в партии Матулович — Ивков из турнира в Сараево, 1964 г. («Шахматный бюллетень» № 7).

21...C:b5 22. Ф:b5 Фb8 23. Ф:b8 Лa:b8 — в эндшпиле белые тонко доказали слабость пешки b3, хотя у черных были серьезные контршансы.

Защита двух коней

(+1 — 0=0)

Внимание привлекла красивая партия Трингов — Россетто: 1. e4 Кc6 2. d4 e5 3. Кf3 ed 4. Cc4 Кf6 5. 0—0 К:e4 6. Лe1 d5 7. C:d5 Ф:d5 8. Кc3 Фd8 9. Л:e4+ Ce6.

Надежнее 9...Ce7. Ход, избранный аргентинцем, был забракован еще после партии Шифферс — Чигорин (Гастингс, 1895 г.).

10. К:d4 К:d4 11. Л:d4 Фc8 12. Cg5 Cd6.

Чигорин играл 12...f6, но тогда 13. Фe2! дало белым сильную атаку.

13. Кe4 0—0 14. Кf6+!

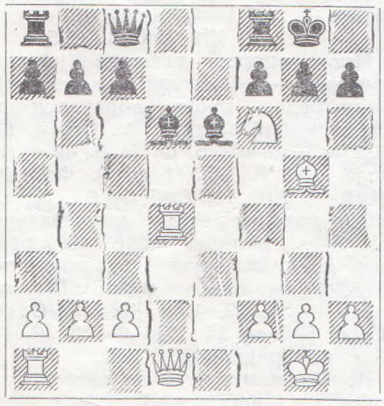

Блестящая, но не новая комбинация! Она уже встретилась в сходной позиции в известной партии Каналь — Ионер (Триест, 1923 г.):

1. e4 e5 2. Kf3 Kc6 3. Cc4 Kf6 4. d4 ed 5. 0—0 К:e4 6. Ле1 d5 7. Кс3 dc4 8. Л:e4+ Се6 9. К:d4 К:d4 10. Л:d4 Фс8 11. Cg5 Cd6 12. Ке4 0—0 13. Kf6+! gf 14. С:f6 Се5 15.С:е5 f6 16. Cg3 Лd8 17. Ch4 c5 18. Л:d8+ Ф:d8 19. Фf3, и белые быстро выиграли.

Россетто защищался иначе: 14...gf 15. С:f6 Лd8 (нельзя 15...Ле8 16. Фh5 Cf5 ввиду 17. Л:d6 cd 18. Фh6 Ле1+ 19. Л:e1 Фf8 20. Фg5+ Cg6 21. Сс3 или 21. h4) 16. Фh5! Крf8 17. Ф:h7 Кре8 18. Лаd1 (интересна и атака, рассмотренная в анализах 1923 года — 18. Фh5! Крd7 19. Фb5+ c6 20. Л:d6+! Кр:d6 21. Фе5+ Крd7 22. Лd1+ или 18...a6 19. f4!, препятствуя Крd7) 18...a5 19. c4 b6 20. f4 a4 21. f5! С:c4 (21...С:f5 22. Фg8+ Крd7 23. Ф:f7+ и т. д.) 22. С:d8 Ф:d8 23. Фh8+ Кре7 24. Ле4+ Се6 25. Фh4+ Крf8 26. Фh6+ Кре8 27. Лde1. Черные сдались.

Шотландская партия

(+0—0=1)

Бенко против Смыслова избрал систему 1. e4 e5 2. Kf3 Kc6 3. d4 ed 4. К:d4 Cc5 5. Kb3 Cb6 6. a4. Обычно отвечают 6...a6. Московский гроссмейстер предпочел более активное 6...a5. В результате дебютной стадии — 7. Кс3 Фf6 8. Фе2 Kge7 9. Се3 (острее 9. Kd5 К:d5 10. ed+ Ке7 11. h4) 9...Kb4 10. С:b6 Ф:b6 11. 0—0—0 0—0 12. g3 d6 13. Cg2 Се6 14. Kd4 Кес6 15. Фе3 — возникла примерно равная позиция: черные должны тормозить продвижение белых пешек королевского фланга, не забывая о контроле над пунктами b5 и d5.

Русская партия

(+1—1=2)

Четырежды применял черными этот дебют Россетто.

Три партии были посвящены варианту 1. e4 e5 2. Kf3 Kf6 3. d4 ed 4. e5 Ke4 5. Ф:d4 d5 6. ed К:d6.

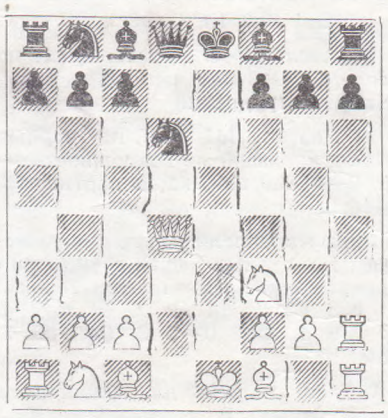

Таль — Россетто: 7. Кс3 Кс6 8. Фf4 Се6 9. Cd3 g6 10. Cd2 Cg7 11. 0—0—0. Здесь возможно 11...0—0, но черные предпочли тяжелый эндшпиль после 11...Фf6 12. Ф:f6 С:f6 13. Kg5 0—0—0 14. К:e6 fe 15. Лhe1.

Эванс — Россетто: 7. Cd3 Кс6 8. Фf4 Се6 9. Cd2 Фd7 10. 0—0 0—0—0 11. Кс3 h6 и т. д.

Спасский — Россетто: 7. Cd3 Кс6 8. Фf4 Фе7+ 9. Се3 g6 10. Кс3.

Теперь, по-видимому, необходимо было 10...Cg7 11. Kd5 Фd8 12. 0—0—0 0—0, не опасаясь 13. Сс5 Се6 14. К:c7 Ф:c7 15. С:d6 ввиду 15...Фb6! Сильнее 12. 0—0, и если 12...С:b2, то 13. Фh6! Но черные также могут рокировать, сохраняя равновесие.

В партии Спасский получил позиционное давление после 10...Се6? 11. Kd4 Cg7 12. К:c6 bc 13. 0—0 0—0 14. Cd4!

Венская партия

(+2—0=2)

В двух партиях был разыгран вариант: 1. e4 e5 2. Кс3 Kf6 3. Сс4 Кс6 4. d3 Cb4 5. Kf3 d6 6. 0—0 С:c3 7. bc Ка5 8. Cb3 К:b3 9. ab 0—0 10. c4.

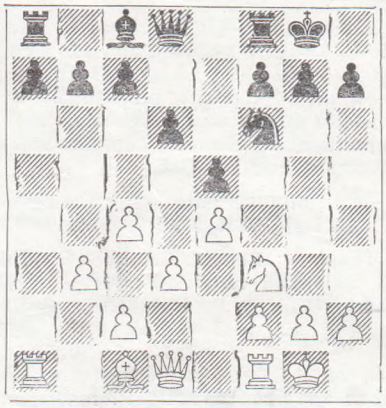

При несколько лучшей пешечной конфигурации белые располагают еще вертикалью «а» и затем продвигают пешку на f4. Все же позиция черных достаточно крепка.

Ларсен — Глигорич: 10...b6 11. Фе2 Kd7 12. Cg5 f6 13. Се3 Ле8 14. Kd2 Kf8 15. f4 ef 16. Cf4 Kg6 17. Cg3 Ке5, и черные сохранили равновесие.

Ларсен — Лендьел: 10...Фе7 11. Kd2 Kd7 12. Фh5 Кс5 13. f4 ef 14. Л:f4 Фе5 15. Ф:e5 de 16. Лf2 Ке6 17. Kf3 f6 18. Се3, и черные постепенно проиграли это окончание, хотя у них было немало защитительных ресурсов.

Во встрече Бронштейн — Таль также произошел быстрый размен ферзей: 2. Кс3 Кс6 3. Сс4 Kf6 4. d3 Cb4 5. Cg5 h6 6. С:f6 С:c3+ 7. bc Ф:f6 8. Ке2 d6 9. Фd2 (обычно играют 9. 0—0 g5 10. d4) 9...Се6 10. Cb5 Фg5 11. Kg3 0—0 12. С:c6 bc 13. c4 Лаb8 14. Ф:g5 hg 15. h3 Лb2 16. Крd2 — король белых пока активнее своего черного соперника, а ладья b2 не имеет перспектив. Все же и это окончание не сулит существенных выгод ни одной из сторон.

Дебют слона

(+2—0=0)

Известную ошибку допустил Бергер (черные) против Ларсена, ослабив после 1. e4 e5 2. Сс4 Kf6 3. d3 пешку e5: 3...d5 4. ed К:d5 5. Kf3 Кс6 6. 0—0 Cg4 (осторожнее 6...Се7, но тогда 7. Ле1 f6 8. d4 с инициативой у белых) 7. Ле1 Се7 8. h3 С:f3 9. Ф:f3 Kd4 10. Фg4! 0—0 11. Л:e5 Kf6 12. Фd1, и с лишней пешкой датский гроссмейстер выиграл.

Французская защита

(+5—2=2)

Это старинное оружие применялось сравнительно редко.

Для оценки одного из разветвлений системы Мак-Кетчона (1. e4 e6 2. d4 d5 3. Кс3 Kf6 4. Cg5 Cb4) любопытна партия Глигорич — Пахман: 5. e5 h6 6. Cd2 С:c3 7. bc Ке4 8. Фg4 g6 9. Сс1 c5 10. Cd3 К:c3 11. dc Фа5 12. Cd2 Фа4 13. h3! (если черные стремятся к эндшпилю, пусть откроют путь ладье h1!) 13...Ф:g4 14. hg Ке4 15. С:e4! de 16. Ке2 Kd7 17. Kg3 К:c5 (на 17...К:e5 решает 18. Сс3) 18. g5 h5 19. Cb4 Ка6 20. Cd6, и затем белый конь проник на f6, завершая блокаду по черным полям. Очевидно, весь вариант с 10...К:c3 требует ремонта.

Может быть, перспективнее 13...Ке4 14. Ке2 (14. f3? Фd4) 14...Кс6 или 14...Kd7.

Острую проблему выдвинула партия последнего тура Бронштейн — Портиш: 1. e4 e6 2. d4 d5 3. Кс3 Kf6 4. e5 Kfd7 5. f4 c5 6. Kf3.

Продолжение 6. Kf3 Кс6 7. Се3 введено в практику Болеславским и считается благоприятным для белых. Это подтвердила, например, партия Таль — Штальберг (Стокгольм, 1961 г.): 7...cd 8. К:d4 Сс5 9. Фd2! К:d4 10. С:d4 С:d4 11. Ф:d4 Фb6 12. Кb5 Ф:d4 13. К:d4, и получился типичный эндшпиль с «вечным» конем d4 и более подвижным слоном у белых. На что же рассчитывал венгерский гроссмейстер?

6...Кс6 7. Се3 Фb6 8. Ка4 Фа5+ 9. c3 cd 10. b4 К:b4 11. cb С:b4+ 12. Cd2.

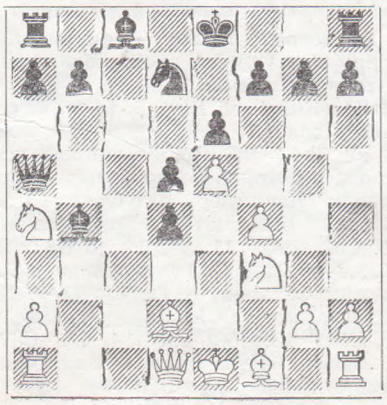

Этот вариант также анализировал Болеславский: он отметил, что «12...b5 13. Kb2 Cc3 опровергается посредством 14. К:d4!», но замысел Портиша глубже.

12...С:d2+ 13. К:d2 b6!

Теперь конь a4 не у дел, а у черных три пешки за фигуру и активная игра по вертикали «с» (после Ca6 и Лc8). В случае пассивной тактики возможно 0—0 и f7—f6. С большим трудом удалось Бронштейну обезвредить инициативу черных: 14. Лb1 Ca6 15. Фb3 Лc8 16. a3 (16. Фb4? Лc1+ 17. Kpf2 Л:b1!) 16... С:f1 17. Л:f1 Лc4 18. Kb2 Лc3 19. Фb4 Ф:a3 20. Ф:a3 Л:a3 21. Лf3 Лa2, и в этом интереснейшем окончании находчивые соперники сумели до конца сохранить равновесие.

По-прежнему актуальна защита 1. e4 e6 2. d4 d5 3. Kc3 Cb4. Несмотря на кажущуюся простоту, довольно ядовитым оказался дебютный план белых в партии Ларсен — Портиш: 4. ed ed 5. Фf3.

Стремясь задержать развитие ферзевого слона черных, который при обычном 5. Cd3 Kc6! 6. Ke2 Kge7 сразу получает удобный разменный трамплин на f5. В то же время предупреждается сдвоение пешек при С:c3+.

5...Kc6 6. Cb5 Ke7 7. Cf4 0—0.

И все же необходимо было 7... Cf5, так как 8. С:c6+ К:c6 9. С:c7? Ф:c7 (или 9...Фe7+) 10. Ф:f5 К:d4 благоприятно для черных.

8. 0—0—0 Ka5 (8...Cf5 и здесь возможно) 9. Kge2 c6 10. Cd3 b5 11. h4! Kc4 12. h5, и ввиду угрозы 13. h6 g6 14. Cc7! атака белых оказалась более реальной.

Удачно осуществили черные трудный стратегический план игры по белым полям в партии Трингов — Бронштейн: 1. e4 e6 2. d4 d5 3. Kc3 Cb4 4. e5 Фd7 5. Фg4 f5 6. Фg3 b6 7. Cd2 (эластичнее 7. a3 Cf8 8. Cd3 Ca6 9. Kge2, и после отхода ферзя с g3, белые играют g2—g4) 7...Ca6 8. С:a6 К:a6 9. Kge2 Cf8 10. h4 Kb4! 11. 0—0—0 0—0—0 12. Фh3 c5 13. g4!? (смелый ход — ведь добраться до пешки e6 не удается, а пункт f5 захватывает конь черных) 13...fg 14. Ф:g4 Kc6 15. dc С:c5 16. Kf4 Kd4! 17. Ce3 Kh6 18. Фh3 Kdf5! с чувствительным нажимом на слабые пункты противника.

Во встрече Бенко — Фогельман черным не удалось восстановить репутацию системы 1. e4 e6 2. d4 d5 3. Kd2 Kf6 4. e5 Kfd7 5. f4 c5 6. c3 Kc6. После 7. Kdf3 cd 8. cd Фb6 9. g3 Cb4+ 10. Kpf2! возникла позиция, в которой центр белых очень крепок. Например, в случае 10... f6 белые отвечают 11. Kpg2! (но не 11. Ch3 ввиду 11...fe 12. fe Kd:e5) 11...0—0 12. Cd3 (прицел на h7!). Партия Сахаров — Геллер (XXVIII первенство СССР) продолжалась: 12...Лf7 13. Ke2 Kf8 14. h4! Cd7 15. h5, и белые прочно завладели инициативой.

Фогельман ответил 10...f5 и после 11. Kpg2 Kdb8 12. Cd3 Cd7 13. Ke2 a5 14. h3 Ka6 15. g4 g6 был обречен вести пассивную оборону.

Защита Каро-Канн

(+9—2=4)

Чем объяснить столь катастрофический для черных результат? Если объективно рассмотреть партии, сыгранные этой защитой, то выяснится, что 7 поражений черными потерпели участники, бывшие далеко не в лучшей форме (Бенко, Фогельман) или новичок Бергер.

Вновь популярной становится старая система Нимцовича: 1. e4 c6 2. d4 d5 3. Kc3 de 4. К:e4 Kd7. В двух партиях испытывался вариант 5. Kf3 Kgf6 6. Kg3 e6 7. Cd3 c5 8. 0—0 cd 9. К:d4.

Ивков — Бергер: 9...Ce7 10. b3 0—0 11. c4 Фc7 (11...Kc5 Cc2!) 12. Cb2 Лd8 13. Фe2 с отличным атакующим построением боевых сил у белых.

Спасский — Смыслов: 9...Kc5 10. Cb5+ Cd7 11. b4 С:b5 12. К:b5 a6 13. Kd4 Kcd7 14. a3 Ce7 15. Фe2 0—0 16. c4 с пространственным перевесом белых на ферзевом фланге. Вероятно, наиболее рациональным является ход 9...Cc5.

Еще инициативнее продолжение 5. Cc4 Kgf6 6. Kg5 e6 7. Фe2.

Таль — Бенко: 7...Kb6 8. Cb3 h6 (конечно, не 8...Ф:d4 9. K1f3 Cb4+ 10. c3!) 9. K5f3 Ce7 (лучше 9...a5!) 10. Kh3 c5 11. Ce3 Kbd5 12. 0—0—0 К:e3 13. fe Фc7 14. Ke5 a6 15. g4!, и перед черными стоят трудные задачи. Впрочем, на 10. Kh3 возможно было энергичное 10...g5.

В более поздней встрече со Спасским Бенко играл 9...c5 10. Ce3 Фc7. После 11. Ke5 Cd6 12. Kgf3 0—0 13. 0—0 Kbd5 14. c3 b6 15. Лad1 Cb7 черные благополучно завершили развитие.

Другой проблемой для черных является система 1. e4 c6 2. d4 d5 3. Kc3 de 4. К:e4 Cf5 5. Kg3 Cg6 6. K1e2 Kf6 7. h4 h6 8. Kf4 Ch7 9. Cc4.

Примечательна встреча Таль — Фогельман: 9...e5 10. Фe2 Kbd7 (черные не могли взять пешку — 10...Ф:d4 ввиду 11. 0—0 Ce7 12. Лd1 с последующим Kfh5) 11. 0—0 (Таль считает более сильным 11. Kd3) 11...Фe7 12. de К:e5 13. Лd1 Kfd7 14. Cd2 0—0—0, и оба партнера готовы к острой борьбе, причем шансы черных не следует недооценивать. В частности, контрудар g7—g5 может оказаться губительным для белого короля.

Интересен замысел белых в партии Россетто — Бронштейн: 1. e4 c6 2. Ke2 d5 3. e5 c5 4. d4 Kc6 5. c3 Cf5 6. Kg3 Cg6 7. dc.

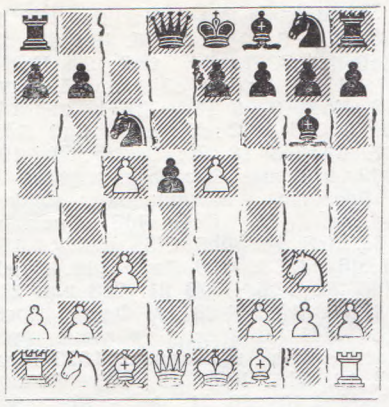

Навеяно памятными матчевыми встречами Таль — Ботвинник. Идея белых — создать фигурный центр, а пешки d5 и e6 заблокировать. Однако пешка c5 слаба, и на этом черные построили свою встречную игру.

7...e6 8. Ce3 К:e5 9. f4 Kc6 10. Cd3 С:d3 11. Ф:d3 Kf6 12. Kd2 Ce7 13. 0—0 a5! 14. Kf3 Kd7 15. Фb5 Фc7 16. f5 0—0 с оригинальной стратегической борьбой, в которой у черных, по-видимому, больше надежд на успех.

Защита Уфимцева

(+3—1=2)

Из шести партий наибольший интерес представляет встреча Киньонес — Смыслов: 1. e4 d6 2. d4 Kf6 3. Kc3 g6 4. f4 Cg7 5. Kf3 0—0 6. Cd3 Kbd7.

Редко встречающееся продолжение. При спокойном ответе 7. 0—0 черные получают полновесную контригру — 7...e5!, и если 8. fe de 9. de, то 9...К:e5! 10. К:e5 Фd4+ 11. Kph1 Ф:e5. Труднее их дела обстоят при немедленном 7. e5, как и сыграл перуанский мастер. После 7...Ke8 8. Фe2 c5 9. Ce3 cd 10. С:d4 de 11. fe Kc7 развернулась любопытная борьба за центральные поля d5 и e6.

12. Cc4 Kb6 13. С:b6.

Кажется непоследовательным, но после 13. Cb3 Ce6 черные не испытывают затруднений.

13...ab 14. Лd1 Фe8!, и у черных весьма динамичные возможности — 15. 0—0 Ce6 или, как в партии, 15. Kd4 Лa5!

Идею укрепления, а не продвижения центральных пешек осуществил Бронштейн белыми против Переса: 1. Kf3 d6 2. d4 g6 3. e4 Cg7 4. c3 Kf6 5. Фc2 0—0 6. Cg5 c6 7. Kbd2 b5?

Создает мишень для фланговой удара белых. В духе дебюта 7... Kbd7 с последующим e7—e5.

8. a4! ba 9. Л:a4 Kbd7 10. b4 Cb7 11. Ca6!, и слабость черных пешек «a» и «c» оказалась очень чувствительной.

(Окончание следует)

А. СУЭТИН

К теории защиты Каро – Канн

В защите Каро-Канн видное место занимает система с быстрым развитием белопольного слона: 1. e4 c6 2. d4 d5 3. Кc3 de 4. К:e4 Сf5.

В настоящей статье сделана попытка обобщить опыт последних достижений практики и теории в этой системе, проследить эволюцию стратегических дебютных идей.

* *
*

1. e4 c6 2. d4 d5 3. Кc3 de 4. К:e4 Сf5 5. Кg3 Сg6.

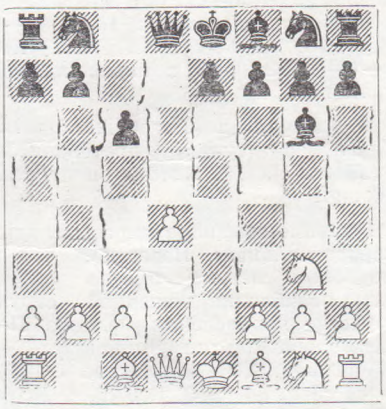

В позиции диаграммы встречались следующие продолжения:

I. 6. h4 h6 7. Кf3 Кd7 8. Сd3.

II. 6. h4 h6 7. Кf3 Кd7 8. h5 Сh7 9. Сd3.

III. 6. К1e2 или 6. Сc4.

Рассмотрим их по порядку.

I. 6. h4 h6 7. Кf3 Кd7.

Эта позиция может возникнуть и при другом порядке ходов: 6. Кf3 Кd7 7. h4 h6, так как на 6. Кf3 опасно 6...Кf6 7. h4 Кh5, и теперь не 8. К:h5? С:h5 с хорошей игрой у черных, как было в партии Кобленц — Ратнер (XIV первенство СССР), а 8. Кe2!, и угроза наступления g2—g4 и h4—h5 — весьма неприятна. В партии Суэтин—Ратнер (полуфинал XIX первенства СССР) было: 8...Кd7 9. g4 Кhf6 10. h5 Сe4 11. Кg3 Фa5+ 12. Сd2! Фd5 13. Сg2 С:f3 14. Ф:f3 Ф:d4 15. g5 Кd5 16. 0—0—0 с грозной инициативой.

8. Сd3 С:d3 9. Ф:d3 e6 10. Сd2 (возможно и 10. Сf4, на что черным лучше всего «загнать» слона на d2 путем 10...Фa5+ 11. Сd2; в случае 10...Кgf6 11. 0—0—0 Кd5 12. Сd2 Фc7 белые могут выиграть важный темп: 13. c4! К5f6 14. Крb1 и т. д.).

10...Кgf6 11. 0—0—0 Фc7.

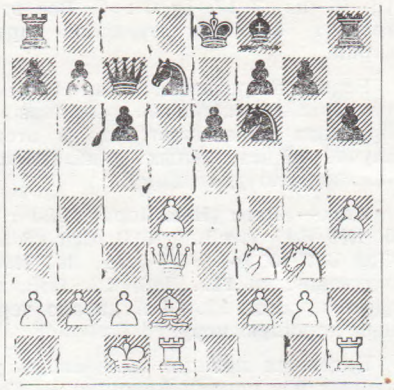

И. Рабинович — Макогонов (тренировочный турнир, 1939 г.): 12. Лhe1 0—0—0 13. Крb1 c5! 14. c3? (сильнее 14. c4) 14...Сd6 15. Кe4 К:e4 16. Ф:e4 Кf6 17. Фe2 c4 18. Сe3 Крb8 19. Кd2 Лc8!, и у черных, захвативших пункт d5 и пространство на ферзевом фланге, неплохие виды.

Лисицын — Макогонов (XII первенство СССР): 12. Лhe1 0—0—0 13. Фe2? c5! 14. Крb1 c4!

Интересно, что этой стратегической идее почин положен уже давно. Так, например, в партии Григорьев — Панов (Москва, 1928 г.) имела место пешечная структура с конем на d5: 12. Лhe1 0—0—0 13. Фe2 Кd5 14. Кe5 К:e5 15. de Сe7 16. h5 Лhe8 17. Фg4 Сf8 18. f4 c5 19. Кe4 c4! и т. д.

В связи с угрозой наступления черной пешки «c» напрашивается вывод, что белые должны активно действовать на ферзевом фланге: **12. Крb1 0—0—0 13. c4!**

Белые обладают перевесом в пространстве в центре и на ферзевом фланге. Но у черных прочная, лишенная слабостей позиция. Упрощения, естественно, облегчают защиту черных. Именно поэтому белым полезно увести короля на b1. Так, например, в случае 12. Фe2 (вместо 12. Крb1) 12...Сd6 13. Кe4 Сf4! 14. g3 С:d2+ 15. Кe:d2 — у черных нет трудностей. Это показала партия Авербах — Холмов (XVI первенство СССР).

Итак, белые должны стремиться к сохранению напряжения, постепенно улучшая расположение фигур. Черные должны решить: усиливать ли им свои оборонительные рубежи и лишь после солидной подготовки осуществить подрыв c6—c5 или стремиться к немедленному освобождению игры путем ...c6—c5 (при случае даже e6—e5).

Рассмотрим характерные примеры.

Л. Штейнер — Шпильман (Вена, 1935 г.): 12. c4 0—0—0 (заслуживает внимания 12...Сd6 13. Кe4 Сf4!; в своей монографии Эйве рассматривает лишь 13...К:e4 14. Ф:e4 0—0—0 15. Крb1, сохраняя инициативу) 13. Сc3 Сd6.

После 13...Фf4+ 14. Крb1 Кc5 15. Фc2 Кce4 белые должны играть не 16. Сa5, как было в партии Шамкович — Гольдберг (Москва, 1961 г.), а 16. Кe5! с решающим преимуществом (Фишер — Стейнмейер, чемпионат США, 1964 г.).

14. Кe4 К:e4 15. Ф:e4 Кf6 16. Фe2 Лhe8 17. Крb1 Крb8 (неплохие возможности сохраняют белые и в случае 17...c5 18. Лhe1, Штейнер—Флор, командное первенство мира, 1935 г.) 18. Кe5 (или 18. Лhe1 — рекомендация Пахмана), и у белых инициатива.

Суэтин — Аронин (Саратов, 1948 г.): 12. Крb1 0—0—0 13. c4 Сe7 14. Сc3 Лhe8 15. Фe2 Сf8 16. Лd3 (бороться за преимущество можно только в связи с 16. Кe5!) 16...a6 17. Лhd1 c5! 18. Кe5 cd 19. С:d4 К:e5 20. С:e5 Фc6, и черные удерживают равновесие.

Долгое время считалось, что ранний подрыв c6—c5 невыгоден. В партии Файн — Ганнауэр (Нью-Йорк, 1940 г.), например, было: 12. Крb1 0—0—0 13. c4 Сd6 (в связи с планом черных этот ход неуместен) 14. Кe4 К:e4 15. Ф:e4 c5 16. Сc3 Кf6 17. Фe2 a6 (невыгодно 17...cd 18. С:d4 Сc5 19. С:c5 Ф:c5 20. Кe5 Фc7 21. c5!, и угроза c5—c6 весьма неприятна — указано Файном) 18. Кe5 С:e5 19. de Кd7 20. Лd6 Кb8 21. Лhd1 Кc6 22. h5!, и нетрудно убедиться, что подрыв c6—c5 не достиг своей цели.

И все же наилучший путь к достижению полноправной игры заключается именно в раннем подрыве c6—c5. Важной для оценки критической позиции была партия Смыслов — Ботвинник (матч-реванш на первенство мира, 1958 г.). В позиции диаграммы последовало: 12. Крb1 0—0—0 13. c4! c5! 14. Сc3 cd 15. К:d4 (как показала партия Тешнер — Барца, межзональный турнир, 1962 г., черные уравнивают игру в случае 15. С:d4 Сc5 16. Кe4 С:d4 17. Ф:d4 К:e4 18. Ф:e4 Кc5 19. Фe3 Л:d1+ 20. Л:d1 Лd8 21. Л:d8+ Кр:d8 22. b3 Фd6) 15...a6 16. Фe2 (ввиду

угрозы 16. . .Ке5, белые вынуждены потерять важный темп) 16. . .Cd6 17. Ке4 К : е4 18. Ф : е4 Kf6.

На XIII Олимпиаде, в партии Унцикер — Порат черные существенно уточнили весь вариант и после 18. . .Кс5! 19. Фс2 Се5! 20. Лhe1 Cf6 21. g3 Лd7! получили отличную игру.

И еще один пример из практики последних лет.

Лилиенталь — Барца (международный турнир ЦШК, 1962 г.): 12. Крb1 0—0—0 13. Фе2 с5 14. с4 Cd6 15. Ке4 К : е4 16. Ф : е4 Kf6 17. Фе2 cd 18. К : d4 Фb6 (черные хотят обойтись без хода а7—а6) 19. Kb5 Cc5 20. Cf4 Фс6 21. b4 а6 22. bc ab 23. cb Фе4+ 24. Ф : е4 К : е4 25. Л : d8+ Л : d8 26. Лс1 К : f2, и в осложнениях черные удержали равновесие.

Мало исследован другой план,— блокада по белым полям—предложенный Каспаряном. Укажем следующую партию:

Смыслов — Каспарян (XV первенство СССР): 12. с4 b5!? 13. cb cb+ 14. Крb1 Фb7 15. Лhe1 Се7 16. Лс1 а6 17. Ке5! К : е5 18. de Лd8 19. Фе2 Kd5 20. Фg4 Крf8 21. Ке4 b4 22. Фg3 а5 23. Kd6! с преимуществом у белых.

Следует отметить также жертву пешки, предложенную в 1957 г. Шамковичем:

12. Ке5!? К : е5 13. de Ф : е5.

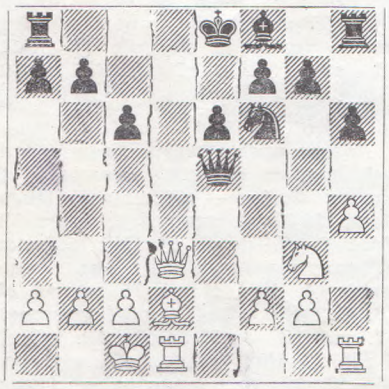

Любопытно, что эта жертва указана еще Тартаковером в сборнике турнира в Киссингене, 1928 г. Однако он рассматривал лишь 14. Сс3, справедливо считая, что после 14. . . Фd5 у белых нет компенсации за пешку.

14. Лhe1! Фd6

На наш взгляд, сильнее 14. . Фb5 и на 15. с4 — 15. . .Фа4 или 15. . .Фb6. Забавная ловушка подстерегает черных в случае 14. . .Фd5? — 15. Л : е6+! fe 16. Фg6+ Кре7 17. Cb4+ или 15. . .Ф : е6 16. Ле1, и в обоих случаях у белых опасная инициатива.

15. Фb3.

Теперь согласно анализу Шамковича опасно 15. . .Фс7 16. Са5! Ф : а5 17. Ф : b7 Лd8 18. Ф : с6+ Лd7 19. Л : d7 К : d7 20. Лd1 Фd8 21. Кh5, и черным нелегко избавиться от связки.

Может быть, черным следует пойти на вариант 13. . .Kg4 14. Фе2 К : е5 15. Cf4 Kd3+ 16. Л : d3 Ф : f4+ 17. Крb1. Или 15. f4 Kg6 16. f5 Ф : g3 17. fg Ф : g6. Все это требует еще практической проверки.

Редко встречается план белых, связанный с короткой рокировкой. Практика показывает, что в этом случае шансы белых минимальны (см. первую диаграмму).

Ятс — Рети (Нью-Йорк, 1924 г.): 6. Kf3 Kd7 7. с3 Kgf6 8. Сс4 е6 9. Фе2 Се7 10. 0—0 0—0 11. Ле1 Kd5 (возможно и 11. . .Ле8) 12. Cb3, и здесь простое 12. . .Фс7 давало черным хорошую игру.

Надежная позиция получилась у черных и в партии Антошин — Котов (Москва, 1952 г.): 6. Kf3 Kd7 7. Cd3 С : d3 8. Ф : d3 Фс7 9. Cd2 Kgf6 10. с4 е6 11. Фе2 Cd6 12. 0—0 0—0 и т. д.

Глигорич — Дарга (Блед, 1961 г.): 6. Kf3 Kd7 7. Cd3 Kgf6 8. 0—0 е6 9. Ле1 Се7 (преждевременно 9. . . с5? 10. С : g6 hg 11. d5) 10. Cg5 С : d3 11. Ф : d3 0—0 12. с4 Ле8 13. Лаd1 Фс7 14. Ке5 Лаd8 15. Фе2 Kf8, и черные построили прочную крепость.

Более острую игру удалось завязать белым в партии Таль — Керес (Спартакиада народов СССР, 1959 г.): 6. Kf3 Kd7 7. h4 h6 8. Cd3 С : d3 9. Ф : d3 Kgf6 10. Cf4 Фа5+ 11. с3 е6 12. 0—0 Се7 13. Лfe1 0—0 14. Kf5 Лfe8. Здесь Таль осуществил интересную жертву фигуры: 15. К : g7 Кр : g7. Однако после 16. Ке5 Лh8 17. Фh3 Лh7 18. с4 Kf8 19. Лаd1 Лd8 20. Cd2 Фb6 21. Сс3 Крg8 22. Ле3 Ке8 23. Лg3+ Kg7 24. Лdd3 f6 черные отразили атаку и реализовали материальное преимущество.

II. Новые идеи в рассматриваемой системе связаны с наступлением пешки «h».

6. h4 h6 7. Kf3 Kd7 8. h5 Ch7 9. Cd3 С : d3 10. Ф : d3 Фс7.

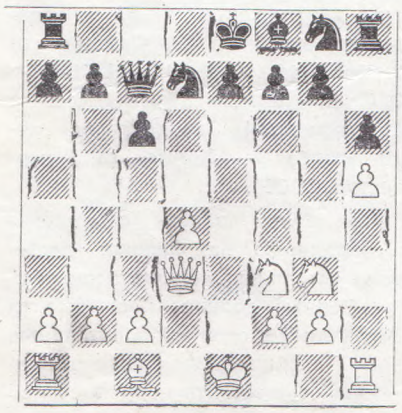

Возникает вопрос: какие выгоды дает 8. h4—h5? Некоторым плюсом является фиксирование пешек g7 и h6; создаются предпосылки для давления по белым полям.

В партии Суэтин — Гургенидзе (Минск, 1962 г.), где вместо 10... Фс7 было 10. . .Kgf6, последовало: 11. Cf4 Фа5+ 12. Cd2 Фс7 13. 0—0—0 е6 14. Крb1 Cd6 15. Ке4 К : е4 16. Ф : е4 0—0—0 17. с4 Лhe8 18. Сс3 f5? 19. Фс2 Kf6, и здесь прорывом 20. d5! белые достигли позиционного перевеса.

Продвижение h4—h5 дает возможность белым осуществить маневр, введенный в практику Кересом. Речь идет о ходе **11. Лh4!.**

Керес — Багиров (Спартакиада народов СССР, 1959 г.): 11. Лh4! е6 12. Cf4 Cd6 13. С : d6 Ф : d6 14. Ке4 Фе7 (конечно не 14. . .Фb4+ 15. с3 Ф : b2 16. Kd6+! Кре7 17. Лb1, и у белых опасная атака) 15. 0—0—0 Kgf6 16. К : f6+ К : f6 17. Ке5 0—0—0 18. Фg3 с перспективной позицией.

Лучше играл Петросян против Глигорича (турнир претендентов, 1959 г.). На 16. К : f8+ он ответил 16. . .gf!

Решение чемпиона мира выглядит парадоксальным. Известно, что в подобной системе опасно допускать ослабление пешечной структуры на королевском фланге. Показательна партия Лилиенталь — Макогонов (XIII первенство СССР): 1. е4 с6 2. d4 d5 3. Кс3 de 4. К : е4 Cf5 5. Kg3 Cg6 6. h4 h6 7. Kf3 Kd7 8. Cd3 С : d3 9. Ф : d3 е6 10. Cd2 Kgf6 11. 0—0—0 Фс7 12. Крb1 0—0—0 13. с4 Cd6 14. Ке4 Cf4 15. К : f6. Черные неосторожно сыграли 15. . .gf? Последовало 16. Сс3 Cd6 17. d5! Сс5 18. de fe 19. Фе2!, и белые получили явный перевес.

Однако в позиции из партии Глигорич — Петросян подобное ослабление пешечной структуры неопасно для черных. Более существенным оказывается их контроль над критическим пунктом е5 и владение полуоткрытыми линиями «d» и «g».

17. Фd2 Kb6 18. Фа5 Фd6 19. Лd3 Фd5! 20. Фа3 Кс4 21. Фb4 Kd6 22. b3 а5! 23. Фd2 а4 24. с4 ab 25. ab Фf5, и у черных инициатива.

Минусом раннего продвижения h4—h5 является некоторое ослабление контроля над полем g5. Кроме того, положение слона на h7 более устойчиво. Так в партии Холмов — Бронштейн (командное первенство СССР, 1962 г.) на 8. h5 Ch7 9. Cd3 черные хладнокровно ответили 9. . . Kgf6 и после 10. С : h7 К : h7 11. Cf4 Фа5+ 12. с3 е6 13. 0—0 Се7 14. с4 0—0 15. а3 Лfc8 16. Ле1 Kdf6 17. Ке5 Лd8 18. b4 Фа6 создали достаточную контригру.

III. В современной практике большое внимание уделяется системе **6. Кlе2 Кf6 7. h4 h6 8. Кf4 Сh7 9. Сс4.**

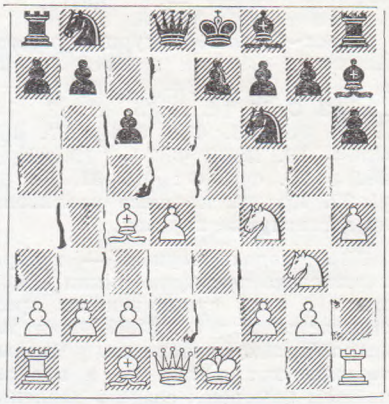

Заметим, что раньше этот план осуществляли прямолинейно: 6. h4 h6 7. Кh3 и т. д. Маневр 6. Кlе2 более гибок.

В позиции на диаграмме обычно продолжают **9...е6**, что, кстати сказать, получило основательную проверку в матче Ботвинник — Таль (1960 г.).

Интересная борьба завязалась в 9-й партии матча (белые — Таль): 10. 0—0 Сd6.

Рискованно 10...Кd5 11. Фg4! Кd7 (в случае 11...Кf6 12. Фе2 белые выиграли бы важный темп) 12. С:d5! cd 13. К:d5 Фа5 (разумеется, плохо 13...ed? 14. Леl+ Се7 15. Ф:g7!) 14. Кс3 Кf6 15. Фе2 Се7 16. Сf4, и белые остаются с лишней пешкой.

11. К:е6!? (эта жертва типична для данной ситуации; в случае 11. Леl 0—0! 12. с3 Ле8 игра белых может зайти в тупик) 11...fe 12. С:е6 Фс7.

Неточность. Лучше 12...Кbd7 и лишь на 13. Леl — 13...Фс7. Теперь же путем 13. Кh5! — указано Кондратьевым («Шахматы в СССР» № 1, 1961 г.) — белые могли получить грозную инициативу.

13. Леl Кbd7 14. Сg8+ Крf8 15. С:h7 Л:h7 16. Кf5 g6! 17. С:h6+ Крg8 18. К:d6 Ф:d6 19. Сg5 Ле7 20. Фd3 Крg7.

Возникла позиция с примерно равными шансами. Черные должны стремиться к упрощениям (прежде всего к размену ладей!), а белые — искать пути к обострению. Спор остался незаконченным, поскольку Таль допустил существенный промах, перейдя в окончание (21. Фg3?), явно не выгодное белым.

Позже в своей книге о матче Таль указывал вариант 21. f4, и если 21...Лае8, то 22. Ле5!? с5 23. с3 cd 24. cd. Все это требует проверки. Может быть, черным следует осуществить подрыв с6—с5 ходом раньше — в ответ на 21. f4.

Еще меньше белые достигли в 5-й партии матча, где Таль вместо 10. 0—0 играл 10. Фе2 Сd6 (не в духе позиции 10...Ф:d4; продолжая 11. 0—0 Ке4 12. Се3, белые овладевают инициативой) 11. Се3. Не проходит жертва фигуры 11. С:е6 0—0.

11...Кbd7 12. Кgh5 К:h5 13. К:h5 Лg8! 14. g4 Фс7 15. g5 Сg6! 16. 0—0—0 0—0—0 17. Кg3 (несколько лучше 17. Сd3 — указано Рагозиным; после 17...С:d3 18. Ф:d3 g6 19. Кg3 hg 20. hg f6! 21. gf К:f6 22. Сg5 Сf4+ возникает равная игра) 17...hg 18. С:g5 Сf4+ 19. С:f4 Ф:f4+ 20. Фе3 Фh6!, и получился эндшпиль, благоприятный для черных.

В рассмотренных поединках Таля с Ботвинником белые стремились к активным действиям на королевском фланге. Раньше, как правило, планы белых носили менее агрессивный характер.

Левенфиш — Каспарян (Сочи, 1952 г.): 9. Се3 (вместо 9. Сс4) 9...Кd5? 10. К:d5 Ф:d5 11. Се2 Кd7 12. 0—0 е6 13. с4 Фd6 14. d5! ed 15. cd Ф:d5 16. Ф:d5 cd 17. Лfd1 Сd6 18. Кh5, и у белых позиционное преимущество. Однако простое 9...е6 с последующим 10...Сd6 давало черным устойчивую позицию.

Аронин — Каспарян (Сочи, 1952 г.): 9. Сс4 е6 10. с3 Кbd7 11. Фе2 Фе7 12. 0—0 g5 13. hg hg 14. Кh3 g4 15. Кg5 Сg6 16. f4 gf 17. Ф:f3 Сh6 18. Сf4 Кd5 19. С:d5 С:g5 20. Се4 Лh4. У черных опасная атака.

Еще раз вернемся к позиции после хода 9. Сс4.

Помимо **9...е6** здесь возможен активный контрудар **9...е5**, предложенный в 1951 году Вейцем.

В партии Авербах — Вейц (Москва, 1951 г.) последовало: 10. de Ф:d1+ 11. Кр:d1 Кg4 12. Леl К:f2+ 13. Крd2 Ка6! 14. С:а6 ba 15. Крс3 Кg4 16. Кd3 Се7 17. Ке4 С:h4 18. Кd6+ Кре7 19. Лf1 f6!, и дела белых плохи. Сильнее 13. Кре2! Ке4 14. К:е4 С:е4 15. е6! или 13...Кg4 14. е6!

Выпад **9...е5** представляется рискованным и в случае 10. Фе2!, что встретилось в партии Александрович — Вейц (Москва, 1950 г.). Если теперь 10...Ф:d4, то 11. 0—0 Кbd7 12. Лd1, и у белых за пешку сильная инициатива. Надежнее 10...е4, но и тогда, как показала партия Бонч-Осмоловский — Панов (Москва, 1952 г.), после 11. Се3 Кbd7 12. 0—0—0 Фс7 13. Кgh5! К:h5 14. К:h5 Кb6 15. Сf4 Фd7 16. d5! К:с4 17. Ф:с4 Сg6 18. Кg3 Сd6 19. С:d6 Ф:d6 20. h5 Сh7 21. dc Ф:с6 22. Ф:с6+ bc 23. Лd6 путь черных не «усыпан розами».

Тем не менее возможность контрудара е7—е5?! (идея Капабланки) должна учитываться белыми. Показателен вариант: 6. h4 h6 7. Кh3 е5 8. de Фа5+ 9. Сd2 Ф:е5+ 10. Се2 Ф:b2 с благоприятной для черных игрой. Напротив, неубедителен этот контрудар в случае 7. Кlе2 е5? 8. de Фа5+ 9. Сd2 Ф:е5 10. Сс3 и т. д.

Как подготовку к подрыву е7—е5 нужно рассматривать и продолжение **6...Кd7.** Теперь мало что обещает белым **7. Кf4 е5! 8. К:g6 hg 9. de Фа5+.**

В случае **6...Кd7** белым полезно включить ходы **7. h4 h6**, как было в 7-й партии матча Таль — Ботвинник (1960 г.). На 8. Кf4 Сh7 9. Сс4 е5 в распоряжении белых был сильный ход 10. Кd3!, указанный Талем. В партии случилось 10. Фе2 Фе7 11. de Ф:е5! 12. Се3 Сс5 13. С:с5 Ф:е2+ 14. Кр:е2 К:с5, и шансы сторон равны.

Таль указывает следующий интересный вариант: 10...ed 11. 0—0 Кgf6 12. Кh5! К:h5 13. Ф:h5 Фf6 14. Леl+ Се7 15. Фе2 Ф:h4 16. Сf4 С:d3 17. cd 0—0—0? 18. Сg3!, и белые выигрывают. Существенное значение имеет ослабление пункта f7, что может оказаться роковым для черных в варианте: 10...Кb6? 11. С:f7+! Кр:f7 12. К:е5+ Кре7 13. Фе2 и т. д.

План с 6...Кd7 и е7—е5 отнюдь не выигрывает в силе в случае 6. Сс4. Так в партии Эстрин — Гольдберг (Москва, 1963 г.) после 6. Сс4 Кd7 7. Кlе2 е5 8. 0—0 Сd6 9. f4! ef 10. К:f4 Кgf6 11. Леl+ Крf8 12. Сb3 Фс7 13. Фf3 с5 14. с3 с4 15. Сd1 Ле8 16. Л:е8+ Кр:е8 17. b3 белые развили наступление на ферзевом фланге.

Продолжение 6...Кd7 имеет тот недостаток, что черные, задерживая развитие своего королевского фланга, рискуют попасть под атаку. Отметим парадоксальную возможность, встретившуюся в партии Поррека — Бронштейн (Белград, 1954 г.): 6. h4 h6 7. Кh3 Сh7 8. Сс4 Кf6 9. Кf4 Кbd7 10. 0—0 Фс7 11. Леl. Здесь черные решили кардинально защитить пункты f7 и е6 ходом 11...Сg8?!

Далее было: 12. Кd3 е6 13. Сf4 Сd6 14. С:d6 Ф:d6 15. Кf5 Фf8! 16. Фf3 0—0—0 17. Кg3 Сh7 18. а4 С:d3 19. С:d3 Фd6 20. а5 а6 21. Ла3 g5!

И все же подобная «закупорка» королевского фланга вряд ли может быть рекомендована. Белые должны скорее активизироваться на ферзевом фланге, например, 13. а4 или 13. Фf3 0—0—0 14. а4!

В практике последнего времени большую популярность приобрели варианты, связанные с ходом **6. Сс4.**

Геллер—Багиров (XXVII первенство СССР): 6. Сс4 е6 7. К1е2 Сd6 8. h4! h6 9. Кf4 С:f4.

Как справедливо замечает Таль, этот размен является несомненным достижением для белых. Попытка избежать его могла повлечь неприятную атаку: 9...Сh7 10. Кgh5, и черные должны либо запереть своего слона ходом 10...g6, либо лишиться рокировки — 10...Крf8.

10. С:f4 Кf6 11. h5 Сh7 12. Фе2 Кbd7 13. 0—0—0 Кd5 14. Сd2 К7f6 15. Сd3 С:d3 16. Ф:d3 Фс7 17. Крb1 0—0—0 18. Лh4 Фе7 19. с4 с инициативой у белых.

Иной план избрали белые в 15-й партии матча Таль—Ботвинник (1960 г.): 11. Фd2 (до сих пор, как в предыдущей партии) 11...Кbd7 **12. 0—0—0 Кd5 13. Лde1 К7b6 14.** Сb3 К:f4 15. Ф:f4 Кd5 16. Фе5! 0—0 17. Ке4 Фb8 18. Кd6! Лd8 19. Кс4 Кb6 20. Ф:b8 Ла:b8 21. Ке5.

Несмотря на упрощения, защита черных не проста.

Могут ли черные избежать размена важного чернопольного слона? Во многом это зависит от оценки вариантов, связанных с **6. Сс4 е6 7. К1е2 Кf6.**

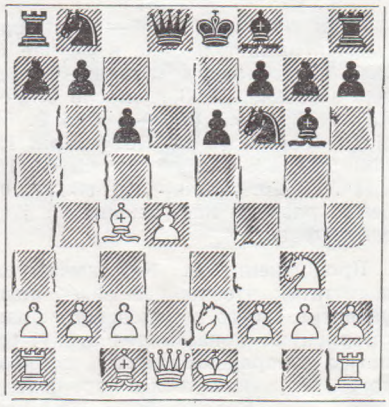

Выгоды этого продолжения иллюстрирует 17-я партия матча Таль—Ботвинник (1960 г.): 8. Кf4 Сd6 9. К:g6 (ничего не дает 9. h4 Фс7 10. h5? С:с2) 9...hg 10. Сg5.

Подобную расстановку сил целесообразно осуществлять при другом порядке ходов, а именно: 6. Сс4 е6 7. К1е2 Кf6 8. 0—0 Сd6 9. Кf4 Фс7 10. К:g6 hg 11. Фf3 Кbd7 12. Сg5. В партии Симагин—Либерзон (XXVII первенство СССР) было: 12...0—0—0 13. Лfd1 Лdf8 14. h3 Кh5 15. Ке4 Сf4 16. g3! С:g5 17. К:g5 Кhf6 18. Сf1 Фа5 19. h4 Крb8 20. с4 Кра8 21. Сg2, и белые достигли перевеса.

10...Кbd7 11. 0—0 Фа5! 12. f4? 0—0—0 13. а3 Фс7 14. b4 Кb6 (энергичнее 14...с5!) 15. Се2 Се7 16. Фd3 Кfd5 — у черных удобная игра.

Более сложные задачи ставит перед черными план, встретившийся в партии Симагин—Флор (Вильнюс, 1960 г.), где белые применили интересную жертву пешки: 9. 0—0 (вместо 9. К:g6) 9...Фс7 10. Фf3 0—0 11. Сb3 Кbd7 12. h4 Сf5 (заслуживает внимания 12...е5) 13. К:f5 ef 14. Кh3 Фа5 15. с4 с5 16. Ф:f5 g6 17. Фf3 Лfе8 18. Се3 cd 19. С:d4 Се5 20. Лad1 С:d4 21. Л:d4 Фе5 22. Лf4 Ф:b2, и черные удержали равновесие.

Вместо 22. Лf4 белые сохраняли перевес путем 22. Лfd1 (прим. ред.).

В партии Корчной—Петросян (межзональный турнир, 1962 г.) вместо 9. 0—0 белые предпочли защитить пешку с2 посредством 9. Сb3 и на 9...Кd5 ответили 10 К:g6 hg 11. Ке4 Се7 12. 0—0 Кd7 13. с4 К5f6 14. Кg5! Кh7 15. Кf3 Фс7 16. g3 с5 17. d5 е5 18. Са4 0—0—0 19. С:d7+ Л:d7 20. Ле1. Черные вынуждены балансировать на краю пропасти.

Вместо 9...Кd5 правильнее 9...Кbd7 или 9. Фс7.

Керес—Петросян (Лос—Анжелос, 1963 г.): 9...Кbd7 10. Фf3 Фс7 11. h4.

Менее энергично 11. 0—0, как было в партии Котков—Антошин (первенство РСФСР, 1963 г.), 11...е5! 12. К:g6 hg 13. Ле1 0—0—0 14. С:f7 ed 15. С:g6 Ке5 16. Сf5+ Крb8 17. Фd1 g6 18. Сh3 Кd5, и за пожертвованную пешку у черных активное расположение фигур. В ответ на 11. h4 подрыв 11...е5 неприемлем. После 12. de К:е5 13. Фе2! черным трудно избежать материальных потерь.

11...0—0—0 12. h5 Сf5 13. К:f5 Фа5+ 14. с3 Ф:f5 15. Фd3 Ф:d3 16. К:d3 h6 17. Лh4 Лhе8, и черные нейтрализовали угрозы.

Рассматривая продолжение 7...Кf6, необходимо принять во внимание и острый план Кереса: 8. 0—0 Сd6 9. f4!?

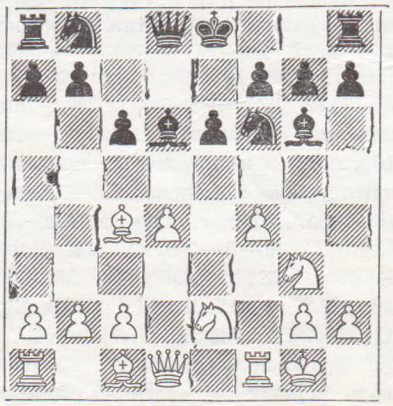

Заметим, что этот план теряет смысл, если черные на первых ходах воздерживаются от развития коня g8: 6. Сс4 е6 7. К1е2 Сd6 с тем, чтобы на марш пешки «f» иметь надежную блокаду — 8...Ке7!

Керес—Голомбек (турнир памяти Алехина, 1956 г.): 9...Фс7 10. f5! ef 11. К:f5 С:h2+ 12. Крh1 0—0 13. g3 С:f5 14. Л:f5 С:g3 15. Л:f6! Фе7 16. Фf1 Фе4+ 17. Фf3 Фh4+ 18. Крg2 Фh2+ 19. Крf1 Фh3+ 20. Фg2 Ф:g2+ 21. Кр:g2 gf 22. Кр:g3, и белые реализовали достигнутый перевес.

Итак, задача черных — воспрепятствовать вскрытию линии «f». В связи с этим существенным представляется ход **9...Сf5!?** Идея маневра весьма интересна. Черные перекрывают линию «f» и в дальнейшем намерены создать давление в центре. Важная роль в их контригре предназначается маршу пешки «h».

Микенас—Фурман (Сочи, 1961 г.): 10. К:f5 ef 11. Кg3 g6 12. Ле1+ Крf8 13. Фd3 Фс7 14. Сd2 Кbd7 15. Ле5? h5 16. Лае1 а5, белые получили худшую игру.

И все же рано делать какие-либо выводы. В более поздней встрече Никитин—Халилбейли (Ялта, 1962 г.) вместо 13. Фd3 было 13. Фf3 Кbd7 14. Сd3 h5 15. с4 h4 16. Ке2 Фс7 17. а3 Кh5 (лучше 17...а5) 18. b4 Се7 19. Се3 Лd8 20. Леd1 Сf6 21. g4 hg 22. hg Сg7 23. Лас1 Кhf6 24. Крg2 Кg4 25. Сg1 Сf6 26. с5! Крg7 27. Сс4 b5 28. cb К:b6 29. Сb5, и белые могут приступить к реализации перевеса.

В своей книге о матче с Ботвинником Таль рекомендует ход 6. f4!? Он пишет: «Любителям стремительных атак я могу посоветовать обратить внимание на любопытное продолжение, насколько мне известно, еще ни разу не встретившееся в турнирной практике — 6. f4».

Увы, редкий случай, когда Таль оказался не в курсе дела. Ход 6. f4, рекомендованный Мароци, применялся уже много лет назад! Убедительное возражение это продолжение встретило в партии Маршал—Капабланка (Нью-Йорк, 1927 г.), в которой последовало 6...е6 7. Кf3 Сd6! 8. Сd3 Ке7 (правильная расстановка сил) 9. 0—0 Кd7 10. Крh1 (лучше 10. Ке4) 10...Фс7 11. Ке5 Лd8 12. Фе2 С:d3 13. К:d3 (нехорошо 13. Ф:d3? из-за 13...К:е5 14. fe С:е5) 13...0—0 14. Сd2 с5 15. Ке4 Кf5! 16. dc К:с5 17. Ке:с5 С:с5 18. Сс3 Сd4!, и от активности белых осталась лишь слабость на f4.

Оценивая продвижение 6. f4, Алехин в книге о международном турнире в Нью-Йорке 1927 г. пишет: «Продвижение пешки «f», вообще говоря, влечет за собой ослабление полей в центре. Поэтому оно может быть хорошим только тогда, когда бывает связано с ясными,

конкретными целями атаки, в большинстве случаев — со вскрытием линий».

Нам кажется, что план с f2—f4 в рассматриваемой системе редко может быть эффективным. И в этом отношении продолжение Кереса 9. f4 едва ли не исключение. Во всяком случае, оно заслуживает серьезной практической проверки.

Некоторой переоценке подвергся и эндшпиль, возникающий после **6. Кlе2** (вместо 6. Сс4) **6...Кf6 7. Кf4 е5!? 8. de Ф:d1+** (в случае 8...Фа5+ 9. Сd2 Ф:е5 10. Се2! Ф:b2 11. К:g6 hg 12. Лb1! у белых большой перевес в развитии) **9. Кр:d1 Кg4 10. К:g6 hg 11. Ке4 К:е5.**

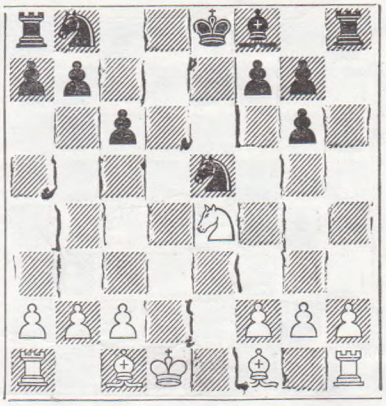

До последнего времени считалось, что у черных здесь нет трудностей. Но вот в партии Штейн—Холмов (матч-турнир на звание чемпиона СССР, 1964 г.) последовало: 12. Сf4! (значительно сильнее, чем 12. Се3, как было в партии Фишер—Фогельман, Буэнос-Айрес, 1960 г., где черные легко уравняли игру; на f4 слон белых расположен лучше) 12...Кbd7 13. с3 f6 14. Крс2 0—0—0 15. Ле1 Ле8 16. Се2 f5 (последовательнее 16...g5) 17. Кg5 Сd6 18. g3 b5 19. h4 Ле7 20. а4 а6 21. аb аb 22. Ла1 Лhе8 23. Лhd1 Сb8 24. Кh3 Кf6 25. Сf1 Крb7 26. Се3 Ке4 27. b4 с преимуществом у белых.

В партии Суэтин—Бронштейн (зональный турнир СССР, 1964 г.) на 7. Кf4 черные пошли по другому пути.

7...Кd5 8. К:g6 hg 9. Се2 Кf6 10. Фd3 е6 11. Сd2 Кbd7 12. 0—0—0 Фс7 13. Сf3 0—0—0 14. Фb3 Сd6 15. Крb1 Сf4 16. Се1! g5 17. Кf1 g4 18. Се2 Сh6 19. f3! gf 20. С:f3 Сf4 21. g3 Сd6 22. Ке3, и белые получили лучшую игру.

Оценка эндшпиля (после 7. Кf4 е5) как благоприятного для белых, естественно, заставляет черных искать «нейтрализующие» средства. Может быть, следует вернуться к порядку ходов, встретившемуся в 5-й партии матча Таль—Ботвинник (1960 г.), где на 6. Кlе2 черные ответили 6...е6 с тем, чтобы в случае 7. Кf4 продолжать 7...Сd6 8. h4 Фс7. Хотя Таль в своей книге оценивает этот вариант в связи с 9. h5 С:с2 (разумеется не 9...С:f4? из-за 10. hg С:g3 11. Л:h7!) 10. Фg4! (знак Таля) к выгоде белых, дело далеко не ясно. Таль рассматривает лишь 10...f5? 11. Фg3 или 10...Крf8 11. h6 К:h6 (11...g6 12. Фf3!) 12. Л:h6 gh 13. Кfh5! с сильнейшей атакой у белых.

Однако на 10. Фg4 есть серьезное возражение 10...Ке7! В партии Гик—Каем (Москва, 1963 г.) последовало 11. Сс4 Сf5 12. Фf3 Кd7 13. Кfе2 Кf6 14. h6 Лg8 15. Сg5 Сg4 16. Фd3 Фа5+ 17. Сd2 Сb4 18. Сс3 С:с3+ 19. bc С:е2 20. Кр:е2 Кеd5, и черные уверенно перешли в контрнаступление.

Вероятно, белые должны отказаться от тактических операций и после 7...Сd6 продолжать 8. К:g6 hg 9. Ке4, беря под контроль важное поле g5.

Иногда после **6. Кlе2 е6 7. Кf4** встречается блокирующий маневр **7...Фh4.** Хотя этот выпад опровергнуть непросто, все же, исходя из того, что ферзь плохой блокер, вряд ли можно рекомендовать такой способ защиты.

Рагозин—Флор (международный турнир в Москве, 1935 г.): 7...Фh4 8. Фе2!? (заслуживает внимания 8. К:g6 hg 9. Фd3) 8...Кd7 (сильнее 8...Кf6) 9. с3 0—0—0 10. К:g6 hg 11. Ке4!, и ввиду угрозы 12. Сg5 черным приходится уводить ферзя.

Новопашин—Фурман (XXXI первенство СССР): 7...Фh4 8. Се2 Кd7 9. Се3 Сd6 10. Фd2 Фе7 11. К:g6 hg 11. Ке4!, и ввиду угрозы 12. Сg5 Кg5 у белых инициатива.

ХРОНИКА

Бельгия. Матч на 10 досках между бельгийскими и люксембургскими шахматистами закончился победой бельгийцев со счетом $7^1/_2 : 2^1/_2$.

Болгария. Финал XVIII первенства страны собрал почти всех сильнейших шахматистов Болгарии. Упорная борьба за титул чемпиона развернулась между Падевским и Коларовым. Однако ни одному из них не удалось опередить соперника. Набрав по $13^1/_2$ очков из 19, Коларов и Падевский разделили первые два места. Большого успеха добился впервые выступавший в финале Спиридонов (третье место — 12 очков). Далее были: Попов — $11^1/_2$, Кадрев, Милев и Стефанов — по 11, Бобоцов и Цветков — по $10^1/_2$, Минев и Прахов — по $9^1/_2$, Бобеков и Даскалов — по 9, Нейкирх и Пелитов — по $8^1/_2$, Радулов — 8, Пантелеев — 7, Чипев — $6^1/_2$, Орев — $5^1/_2$, Кайкамджозов — $4^1/_2$ очка.

Между победителями состоялся дополнительный матч из четырех партий. Победу в нем ($2^1/_2 : 1^1/_2$) одержал Падевский, завоевавший звание чемпиона Болгарии.

Норвегия. Чемпионом Осло стал 17-летний Цвайг (7 очков). Он опередил на пол-очка Гулбрандсена. Третье и четвертое места разделили Линдблом и Хоен — по 6.

США. Женский чемпионат страны собрал 11 участниц. Хорошо провела соревнование Граф. Она одержала восемь побед, одну партию закончила вничью и одну проиграла. На очко от новой чемпионки США отстала Грессер. Третье место заняла Карфф ($6^1/_2$). По $5^1/_2$ очков у Аронсон и Пятигорской.

Чехословакия. 18 шахматисток оспаривали звание чемпионки страны. Лучшего результата — 15 очков — добилась неоднократная победительница первенств Эретова. На очко отстала Малипетрова. Третьей была Весела ($12^1/_2$). Следующие два места заняли Прашилова — 12 и Илемницка — $11^1/_2$.

Югославия. В связи с 60-летием шахматного клуба «Загреб» состоялся международный турнир при 14 участниках. Первым с $9^1/_2$ очками был Сабо (Венгрия). На пол-очка отстали Марович и Парма. Следующие места заняли Берток — $8^1/_2$, Дамянович, Матанович и Фудерер—по 8, Удовчич — 7, Немет — 6 (все — Югославия), Бобоцов (Болгария) — 5 и т. д.

ОТДЕЛ партий

Матч СССР — Югославия

9 — 17 июня, 1964 г.

Традиционный матч сборных команд СССР и Югославии был проведен в Ленинграде. Советские шахматисты победили со счетом $38^1/_2 : 21^1/_2$.

Приводим партии первых трех туров. Остальные партии будут опубликованы в следующих номерах.

ПЕРВЫЙ ТУР

№ 1. Французская защита

АНТОШИН — ИВКОВ

1. d4 e6 2. e4 d5 3. Кс3 Сb4 4. e5 Ке7 5. Кf3 b6 6. Сd2 Кf5 7. Сd3 Са6 8. С:f5 ef 9. Ке2 Се7 10. 0—0 Кd7.

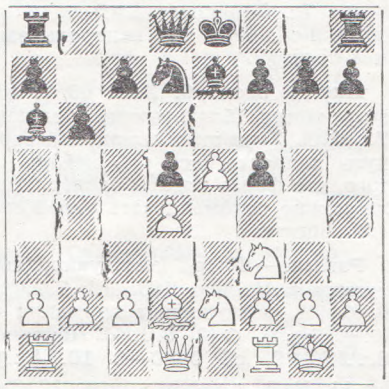

11. e6 fe 12. Лс1 Кf8 13. Кf4 Фd6 14. Ке5 Сf6 15. c4 dc 16. Фh5+ g6 17. Фf3 Лd8 18. Сс3 Сg5 19. Сb4 c5 20. dc Фс7 21. cb ab 22. С:f8 С:f4 23. Ф:f4 Л:f8 24. К:g6 Ф:f4 25. К:f4 Сс8 26. К:е6 С:е6 27. Л:е6+ Крf7 28. Л:b6 Лd2 29. Лс1 Ла8 30. g3 Л:а2 31. Л:с4 Ла:b2 32. Лс7+ Крg8 33. Л:b2 Л:b2 34. Лс5 f4 35. Лg5+ Крh8 36. g4 Ла2 37. Крg2 Ла3 38. Лf5 Ла4 39. Крf3 Ла3+ 40. Кр:f4 Лh3 41. Лh5 Л:h5 42. gh. **Черные сдались.**

№ 2. Защита Нимцовича

ТАЙМАНОВ — ПАРМА

1. d4 Кf6 2. c4 e6 3. Кс3 Сb4 4. Фс2 0—0 5. a3 С:с3+ 6. Ф:с3 b6 7. Сg5 Сb7 8. Кf3 h6 9. Сh4 g5 10. Сg3 Ке4 11. Фс2 f5 12. e3 d6 13. 0—0—0 Кd7 14. Сd3 Фе7 15. Ке1 Крg7 16. f3 К:g3 17. hg c5 18. Фс3 Фf6 19. Кс2 Лас8 20. Крb1 e5 21. de К:е5 22. С:f5.

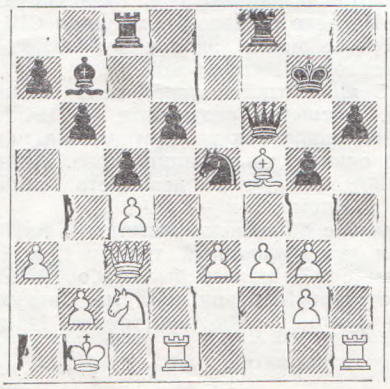

22. . Ф:f5 23. Л:d6 Лсе8 24. c4 С:е4 25. fe Ф:е4 26. Лd:h6 Фd3 27. Лh7+ Ф:h7 28. Л:h7+ Кр:h7 29. Ке3 Кg6 30. g4 Ке5 31. Кf5 Крg6 32. Фс2 Крf6 33. Кd6 Ле6 34. Ке4+ Кре7 35. К:g5 Лg6 36. Кf3 Ле6 37. Фе4 Кс6 38. Фd5 Лd8 39. Фf5 Лf8 40. Фg5+ Л8f6 41. Фh4 Крd7 42. g5 Лf7 43. Фg4 Лg7 44. b4 Кре7 45. bc bc 46. Фf5 Лf7 47. Ф:с5+ Крd7 48. Крb2 Кре8 49. Фd5 Лfе7 50. Крb3 Лb7+ 51. Крс3 Лbе7 52. g6 Крf8 53. Кh4 Ле3+ 54. Крс2 Ле2+ 55. Крb3 Л7е6 56. Фf5+ Кре7 57. Фf7+ Крd8 58. Кf5 **Черные сдались.**

№ 3. Староиндийская защита

КОРЧНОЙ — УДОВЧИЧ

1. d4 Кf6 2. c4 g6 3. Кс3 Сg7 4. e4 d6 5. f3 0—0 6. Кge2 c5 7. d5 a6 8. a4 Кbd7 9. Се3 Ке5 10. Кс1 e6 11. Се2 de 12. cd Ле8 13. 0—0 Фа5 14. Ла3 Лb8 15. К1а2 Фс7 16. Фd2 Сd7 17. a5 Сс8 18. Лс1 Фе7 19. b4 Кеd7 20. Ка4 cb 21. К:b4 Ла8 22. Кс2 Кс5 23. К:с5 dc 24. Ка1 Фе5 25. Сf1 Кd7 26. Ла4 b5 27. ab К:b6 28. Ла2 К:d5 29. Л:с5 Сb7 30. Сf2 Фf4 31. Л:d5 С:d5 32. Ф:f4 С:а2 33. Кс2 a5 34. Сd4 С:d4 35. К:d4 a4 36. Сb5 Леd8 37. Сс6 Ла6. **Черные просрочили время.**

№ 4. Дебют Рети

ПОЛУГАЕВСКИЙ — МАТАНОВИЧ

1. Кf3 Кf6 2. g3 e6 3. Сg2 Се7 4. 0—0 d5 5. c4 0—0 6. b3 Кbd7 7. Сb2 c6 8. d3 Ле8 9. Кbd2 Сf8 10. d4 b6 11. Фс2 Сb7 12. e4 h6 13. Лаd1 Лс8 14. Ке5 К:е5 15. de Кd7 16. f4 b5 17. Крh1 dc 18. bc Фс7 19. Кf3 bc 20. g4 Кс5 21. g5 Кd3 22. gh gh 23. Лg1 Крh8 24. Сf1 К:f4 25. Кd2 c5 26. К:с4 Фс6 27. Кd6 c4 28. Фf2 Ф:е4+ 29. К:е4 С:е4+ 30. Сg2 К:g2 31. Л:g2 Сg7 32. Фd4 Сf3 33. Лf1 Леd8 34. Л:f3. **Черные сдались.**

№ 5. Испанская партия

ЧИРИЧ — ГЕЛЛЕР

1. e4 e5 2. Кf3 Кс6 3. Сb5 a6 4. Са4 Кf6 5. 0—0 Се7 6. Ле1 b5 7. Сb3 0—0 8. a4 b4 9. d3 d6 10. Кbd2 Се6 11. Сс4 Кd7 12. a5 Сf6 13. Кb3 Ке7 14. С:е6 fe 15. d4 Кg6 16. Фе2 Крh8 17. Фс4 ed 18. Кb:d4 С:d4 19. К:d4 Фh4 20. g3 Фf6 21. f4 c5 22. Кf3.

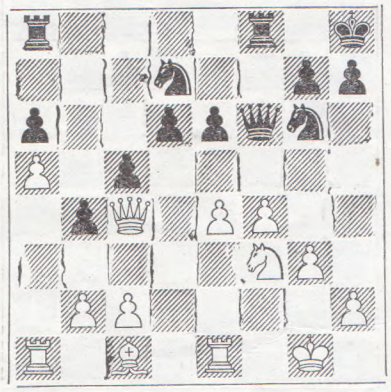

22. . Кdе5 23. Фе2 К:f3+ 24. Ф:f3 Ке5 25. Фg2 Кf7 26. Лb1 Лаb8 27. b3 Фd8 28. Ла1 Лb5 29. Фh3 Фf6 30. Се3 d5 31. ed ed 32. Фg2 Фf5 33. g4 Фd7 34. f5 d4 35. Сf4 c4 36. bc Лс5 37. Фе2 Фс8 38. Фе6 Л:с4 39. Ф:с8 Лf:с8 40. Лаd1 d3. **Белые сдались.**

№ 6. Сицилианская защита

МАТУЛОВИЧ — ВАСЮКОВ

1. e4 c5 2. Кf3 d6 3. d4 cd 4. К:d4 Кf6 5. Кс3 Кс6 6. Сс4 Фb6 7. Кb3 e6 8. 0—0 Се7 9. Сg5 0—0 10. Фе1 Сd7 11. Крh1 Лfе8 12. Лd1 Ке5 13. Се2 Сс6 14. С:f6 С:f6 15. Л:d6 Лаd8 16. Л:d8 Л:d8 17. f4 Кg6 18. Сd3 a5 19. Кd1 a4 20. Фа5 Сd4 21. Ф:b6 С:b6 22. Кd2 f5 23. Кс3 a3 24. b4 К:f4 25. Л:f4 Се3 26. Лf1 С:d2 27. b5 Сd7 28. Кb1 fe 29. С:е4 Са5 30. c4 Лс8 31. К:а3 b6 32. Ла1 Се8 33. Сd3 Сh5 34. Лb1. **Ничья.**

№ 7. Шотландская партия

ЛАЗАРЕВИЧ — ГАПРИНДАШВИЛИ

1. e4 e5 2. Кf3 Кс6 3. d4 ed 4. К:d4 Сс5 5. Кb3 Сb4+ 6. c3 Се7 7. f4 d6 8. Сс4 Кf6 9. 0—0 К:е4 10. С:f7+ Кр:f7 11. Фd5+ Се6 12. Ф:е4 Сf6 13. f5 С:b3 14. ab

Ле8 15. Фd5+ Крf8 16. Сf4 Фе7 17. Кd2 а6 18. Ла4 Фf7 19. Фd3 d5 20. Кf3 h6 21. Фd2 Ле4 22. Л:е4 de 23. Кd4 К:d4 24. cd Лd8 25. Фb4+ Крg8 26. Се5 Фd5 27. С:f6 gf 28. Фе7 Фd6 29. Ф:е4 Ф:d4+ 30. Ф:d4 Л:d4 31. Лс1 с6 32. Лс3 Лf4 33. Лg3+ Крf7 34. Лg6 Л:f5 35. Л:h6 Крg7 36. Лh3 а5 37. Лd3 Крg6 38. h3 Лс5 39. Лd2 Лb5 40. Лd3 Лс5. **Ничья.**

№ 8. Защита Уфимцева

НЕДЕЛЬКОВИЧ — РАННИКУ

1. е4 g6 2. d4 Сg7 3. Кс3 d6 4. Се3 с6 5. Фd2 b5 6. h4 b4 7. Ксе2 а5 8. с3 Ка6 9. Кh3 Лb8 10. с4 Кf6 11. f3 h6 12. Кhf4 Кd7 13. h5 g5 14. Кd3 Кb6 15. Лс1 с5 16. b3 Фс7 17. d5 а4 18. g3 ab 19. ab Кd7 20. Сg2 Фа5 21. f4 gf 22. С:f4 Фа3 23. Лb1 Фа5 24. 0—0 Ке5 25. К:е5 de 26. Се3 Фb6 27. Кс1 0—0 28. Кd3 f5 29. Фе2 Фd6 30. ef С:f5 31. g4 Сh7 32. Лbd1 Крh8 33. Кf2 Лbс8 34. Ке4 Фd7 35. Л:f8+ Л:f8 36. К:с5 К:с5 37. С:с5 Лf4 38. Сh3 е4 39. Лf1 Фс7 40. Л:f4 Ф:f4 41. Фе3 Фе5 42. Сg2 Фс3 43. Сf1 Сf6 44. Крg2 Крg8. **Ничья.**

№ 9. Защита Каро-Канн

БОЙКОВИЧ — ВОРОТНИКОВ

1. е4 с6 2. d4 d5 3. Кс3 de 4. К:е4 Кd7 5. Кf3 Кgf6 6. Кg3 е6 7. Сd3 Се7 8. Фе2 с5 9. Сg5 0—0 10. 0—0—0 cd 11. h4 Кс5 12. К:d4 К:d3+ 13. Л:d3 Кd5 14. Сd2 Сd7 15. Кh5 Крh8 16. Крb1 Лс8 17. Лg3 Лg8 18. с4 Кf6 19. Сс3 е5 20. Кf3 К:h5 21. К:е5 Фf8 22. Ф:h5 Се8 23. Фf5 Лс7 24. h5 h6 25. Фf4 f6 26. Кg6+ С:g6+ 27. hg Лс6 28. Лgh3 а6 29. g4 b5 30. cb ab 31. Л:h6+. **Черные сдались.**

№ 10. Сицилианская защита

КУРАИЦА — КУЗЬМИН

1. е4 с5 2. Кf3 е6 3. d4 cd 4. К:d4 Кf6 5. Кс3 d6 6. g4 Кс6 7. g5 Кd7 8. Се3 а6 9. Сg2 Фс7 10. 0—0 Се7 11. f4 0—0 12. Фh5 Лd8 13. f5 Кde5 14. f6 Сf8 15. Лf4 g6 16. Фе2 b5 17. b3 Сb7 18. Фf2 Кb4 19. Сd2 Кbd3 20. cd К:d3 21. Фg3 К:f4 22. С:f4 е5 23. Ке2 ef 24. Ф:f4 Фс5+ 25. Крh1 Фе5 26. Лаd1 Лас8 27. Фd2 d5 28. К:d5 С:d5 29. ed Сd6 30. Кg3 Ле8 31. Сf3 Лс3 32. Крg2 Ле3. **Белые сдались.**

ВТОРОЙ ТУР

№ 11. Сицилианская защита

ПАРМА — ВЛАДИМИРОВ

1. е4 с5 2. Кf3 е6 3. d4 cd 4. К:d4 а6 5. Сd3 Сс5 6. Кb3 Са7 7. 0—0 Кс6 8. Фg4 Кf6 9. Фg3 d6 10. Крh1 0—0 11. f4 Крh8 12. Кс3 b5 13. f5 h6 14. Фh4 Ке5 15. Сd2 Сb7 16. Лае1 Лс8 17. Кd1 d5 18. ed К:d3 19. cd Ф:d5 20. Фh3 ef 21. Л:f5 Фd7 22. Кс3 Лсе8 23. Леf1 b4 24. Ка4 Лс8 25. Фh4 Кh7 26. Кас5 С:с5 27. К:с5.

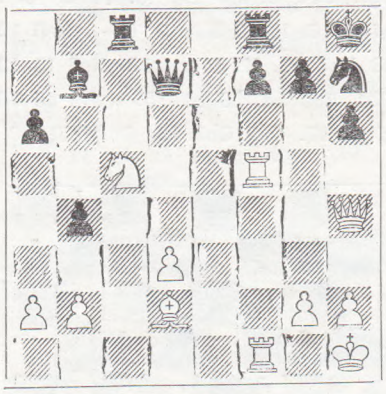

27...Л:с5 28. Л:с5 Ф:d3 29. Фf2 Кf6 30. Л5с1 Ке4 31. Фе3 Ф:d2 32. Ф:d2 К:d2 33. Лfd1 Ке4 34. Крg1 Кf6 35. Лс7 Сd5 36. b3 Ле8 37. Лс2 Ле3 38. h3 а5 39. Крf2 Ле7, и **черные выиграли.**

№ 12. Староиндийская защита

УДОВЧИЧ — ТАЙМАНОВ

1. с4 g6 2. Кс3 Сg7 3. d4 с5 4. d5 Кf6 5. е4 d6 6. Се2 0—0 7. Кf3 е5 8. 0—0 Кbd7 9. Ке1 Ке8 10. Кd3 f5 11. а3 Кdf6 12. f3 f4 13. b4 b6 14. Сd2 h5 15. Се1 g5 16. а4 а5 17. bc bc 18. Кb5 g4 19. Сh4 Фd7 20. Кf2 Крh8 21. Крh1 Лg8 22. Фе1 Сh6 23. Фс3 Сg5 24. С:g5 Л:g5 25. Лfb1 g3 26. Кfh3 Лg6 27. Сd3 Лg7 28. Лb2 Фе7 29. Сf1 h4 30. Лае1 Кh5 31. Леb1 gh 32. Кр:h2 Кеf6 33. Фе1 Лg3 34. Кg1 Сd7 35. Кс7 Лаg8 36. Лb8 Сс8 37. Ке6 Кg7 38. К:g7 Ф:g7 39. Фd2 Кh7 40. Л1b6 Фс7 41. Фb2+ h3 42. К:h3 Фg7 43. Фf2 Фh6 44. Фb2 Фh4 45. Крh1 Кg5 46. Л:с8 Л:с8 47. Л:d6 К:f3 48. gf Лg8 49. Ф:е5+ Лg7. **Белые сдались.**

№ 13. Сицилианская защита

МАТАНОВИЧ — КОРЧНОЙ

1. е4 с5 2. Кf3 d6 3. d4 cd 4. К:d4 Кf6 5. Кс3 е6 6. f4 а6 7. Сd3 Кbd7 8. Фе2 Кс5 9. f5 е5 10. Кb3 К:d3 11. Ф:d3 h6 12. Се3 Сd7 13. Кd2 b5 14. а4 Се7 15. ab ab 16. 0—0 0—0 17. Крh1 Сс6 18. К:b5 d5 19. Ка3 Фb8 20. ed К:d5 21. Кас4 Л:а1 22. Л:а1 Лd8 23. Фе2 К:е3 24. Ф:е3 Сg5 25. Фс3 Лd4 26. b3 Фd8 27. Лg1 Лh4 28. Кf3 С:f3 29. Ф:f3 Лf4 30. Фе2 Сf6 31. Лf1 Лd4 32. Ле1 Фd5 33. Крg1 Крh7 34. g3 е4 35. Лf1 Фс5 36. Крg2 Фс6 37. h4 Фd5 38. Крh3 Фd8 39. Лf4 Фd7 40. Крg2 Фd5. **Ничья.**

№ 14. Защита Уфимцева

ЧИРИЧ — ПОЛУГАЕВСКИЙ

1. е4 d6 2. d4 g6 3. Кf3 Кf6 4. Кс3 Сg7 5. Се2 0—0 6. 0—0 с6 7. а4 а5 8. Ле1 Кbd7 9. е5 Ке8 10 Сf4 de 11. de Кс7 12. Фс1 Ке6 13. Сh6 Кdс5 14. С:g7 Кр:g7 15. Фе3 Фс7 16. Лаd1 Сd7 17. Лd2 Лаd8 18. Леd1 Сс8 19. Л:d8 Л:d8 20. Л:d8 Ф:d8 21. b3 b6 22. h3 Са6 23. С:а6 К:а6 24. Крh2 h6 25. Ке4 Кас5 26. К:с5 К:с5 27. Фd4 Ке6 28. Ф:d8 К:d8 29. Кd4 Крf8 30. Крg3 Кре8. **Ничья.**

№ 15. Защита Каро-Канн

ГЕЛЛЕР — МАТУЛОВИЧ

1. е4 с6 2. d4 d5 3. Кс3 de 4. К:е4 Сf5 5. Кg3 Сg6 6. Кf3 Кd7 7. Сd3 Фс7 8. 0—0 е6 9. с4 Кgf6 10. С:g6 hg 11. Фе2 Сd6 12. Лd1 0—0 13. Ке4 Сf4 14. Лd3 Лfе8 15. К:f6+ gf 16. g3 С:с1 17. Л:с1 с5 18. Лсd1 Лаd8 19. Фd2 cd 20. Л:d4 Ке5 21. К:е5 Л:d4 22. Ф:d4 fe 23. Ф:а7 Ф:с4 24. Ф:b7 Ф:а2 25. Фb5 Лс8 26. Ф:е5 Фb3 27. Фе2 Лb8 28. Лd2 Лс8 29. Фе4 Лс1+ 30. Крg2 Фb5 31. Ле2 Крf8 32. h4 Лd1 33. b4 Кре7 34. Ле1 Лd2 35. Лс1 Фd5 36. Лс7+ Крf6 37. Фf3+ Ф:f3+ 38. Кр:f3 Лb2 39. Лb7 е5 40. g4 Кре6 41. Лb6+ Кре7 42. h5 gh 43. gh Крf8 44. h6 Крg8 45. Кре4 Ле2+ 46. Крf5 Л:f2+ 47. Кр:е5 Лb2 48. Крf6 Лf2+ 49. Кре5 Лb2 50. Крd4 Лb1 51. Крс3 Лс1+ 52. Крb2 Лh1 53. b5 Лh4 54. Крс3 Лh1 55. Ла6 Лb1 56. Крс4. **Черные сдались.**

№ 16. Староиндийское начало

ВАСЮКОВ — ИВКОВ

1. е4 е6 2. Кf3 d5 3. е5 с5 4. g3 Кс6 5. Сg2 Фс7 6. Фе2 Кgе7 7. 0—0 h6 8. Ка3 а6 9. h4 g5 10. h5 Сg7 11. с4 d4 12. d3 К:е5 13. b4 cb 14. Кс2 К:f3+ 15. С:f3 а5 16. Лb1 0—0 17. а3 ba 18. К:а3 Кс6 19. Кb5 Фе5 20. Фd1 Кb4 21. Са3 Сd7 22. Ле1 Фс5 23. Фd2 Сс6 24. Сg4 С:b5 25. Л:b4 ab 26. С:b4 Ла2 27. С:с5 Л:d2 28. С:f8 Сс6 29. Сb4 Л:d3 30. Лb1 Се4 31. с5 f5 32. Ле1 Лb3 33. Са5 Сd5 34. Сd1 Лb5 35. Сb6 Лb1 36. Крh2 d3. **Белые сдались.**

№ 17. Сицилианская защита

РАННИКУ — ЛАЗАРЕВИЧ

1. e4 c5 2. Кc3 Кc6 3. g3 g6 4. Сg2 Сg7 5. d3 d6 6. Сe3 e5 7. Фd2 Кd4 8. Кce2 Кe7 9. c3 Кe6 10. f4 0—0 11. Кf3 f5 12. h4 h5 13. 0—0—0 Лb8 14. fe de 15. Сh6 fe 16. de Ф:d2+ 17. С:d2 b6 18. Кg5 Лf2 19. Сf1 К:g5 20. С:g5 Сg4 21. С:e7 С:e2 22. С:e2 Л:e2 23. Лd7 Л:e4 24. Л:a7 Лe2 25. Лd1 Сh6+ 26. Крb1 c4 27. a4 e4 28. Лdd7 Лe1+ 29. Крa2 e3 30. Сf6 Лf1 31. Сd4 Лd1 32. Лe7 Лf8 33. Сg7 Лff1 34. Лa8+. **Черные сдались.**

№ 18. Защита Нимцовича

В. БОРИСЕНКО — НЕДЕЛЬКОВИЧ

1. d4 Кf6 2. c4 e6 3. Кc3 Сb4 4. Кf3 c5 5. e3 0—0 6. Сd3 d5 7. a3 cd 8. ab dc 9. bc dc 10. С:c4 Ф:d1+ 11. Кр:d1 Кe4 12. Крc2 К:f2 13. Лf1 Кe4 14. Сd3 Кf6 15. e4 Кbd7 16. e5 Кd5 17. Крb3 f5 18. ef К7:f6 19. c4 Кb6 20. Сe3 Сd7 21. Сc5 Лfe8 22. Кe5 Сc6 23. К:c6 bc 24. Лa6 Лad8 25. Крc3 Кfd7 26. Сd6 Кf6 27. Сc7 Лd7 28. С:b6 ab 29. Л:b6 Лed8 30. Сc2 Лd6 31. Лe1 Крf7 32. Лb7+ Л6d7 33. Л:d7+ Л:d7 34. Лa1 e5 35. Лa6 Лc7 36. Сa4 c5 37. b5 Лb7 38. b6 Кe4+ 39. Крd3 Кd6 40. Сc6 e4+ 41. Крe2 Лb8. **Черные сдались.**

№ 19. Фрезевый гамбит

КУЗЬМИН — БОЙКОВИЧ

1. d4 d5 2. c4 e6 3. Кc3 Кf6 4. Сg5 c5 5. cd cd 6. Ф:d4 Сe7 7. e4 Кc6 8. Фd2 К:e4 9. К:e4 ed 10. f3 de 11. Ф:d8+ С:d8 12. С:d8 Кр:d8 13. 0—0—0+ Крc7 14. fe Лe8 15. Сc4 Л:e4 16. С:f7 Сf5 17. Кf3 Лc8 18. Лhe1 Лg4 19. Лd2 Крb8 20. Крd1 Лd8 21. Лe8 Л:e8 22. С:e8 Сe4 23. С:c6 bc 24. Крe1 Крc7 25. Крf2 Сd5 26. a3 Крd6 27. g3 a5 28. Лd4 Л:d4 29. К:d4 Крc5 30. Крe3 Крc4 31. h3 a4 32. Кe2 Крb3 33. Кc3 g5 34. Крd4 Сg2 35. h4 gh 36. gh Сf3 37. Крc5 h5 38. Крd4 Сg4 39. Крc5 Сd7 40. Кe4 Сf5 41. Кd6 Сd3 42. Кр:c6 Кр:b2 43. Крc5 Кр:a3 44. Крd4 Сa6 45. Крc3 Крa2 46. Кe4 a3 47. Кd2 Сc8 48. Кc4 Сe6 49. Кd2 Сg8 50. Крc2 Сh7+ 51. Крc3 Сg8 52. Крc2 Сf7 53. Крc3 Сg8 54. Крc2 Сh7+ 55. Крc3 Сg8 56. Крc2 Сf7 57. Крc3 Крa1 58. Крc2 Крa2 59. Крc3. **Ничья.**

№ 20. Английское начало

ГРИГОРЯН — АНТУНАЦ

1. c4 c5 2. Кc3 Кc6 3. g3 g6 4. Сg2 Сg7 5. d3 Кf6 6. f4 0—0 7. e4 d6 8. Кge2 Кd4 9. 0—0 Кe8 10. h3 Кc7 11. К:d4 cd 12. Кe2 f5 13. Лb1 Лb8 14. b3 b5 15. Крh2 e5 16. ef gf 17. Сd2 Сb7 18. С:b7 Л:b7.

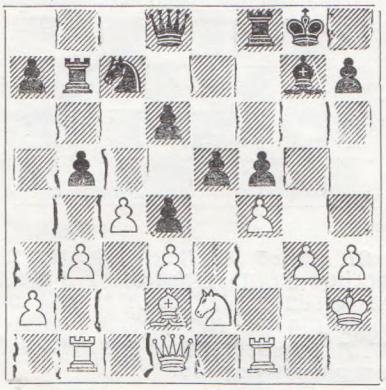

19. g4 fg 20. Кg3 ef 21. Л:f4 Л:f4 22. С:f4 Кe6 23. Сd2 Фh4 24. Ф:g4 Ф:g4 25. hg Кc5 26. cb Л:b5 27. b4 К:d3 28. a4 Лb7 29. Кf5 Сe5+ 30. Крg2 Кc5 31. Кh6+ Крg7 32. Кf5+ Крg8 33. Лf1 К:a4 34. Сh6 Лb8 35. Кe7+ Крh8 36. Кc6 Лg8 37. К:a7 d3 38. Кc6 Кc3 39. Лf3 Кd5 40. Л:d3 К:b4 41. К:e5 de 42. Лe3 Л:g4+ 43. Лg3 Лg6 44. Л:g6 hg 45. Крf3 Кd5 46. Сg5. **Ничья.**

Участники / СССР	Югославия	Ивков	Парма	Удовичч	Матанович	Чирич	Матулович	Джурашевич
Спасский	—	—	—	—	½	½	—	
Геллер	0	½	1	½	1	—	—	
Корчной	1	½	1	½	1	—	—	
Полугаевский	½	1	—	1	½	0	—	
Тайманов	½	1	1	1	—	1	1	
Васюков	0	—	1	½	½	½	—	
Антошин	1	0	1	—	—	½	—	
Владимиров	—	1	½	½	—	—	1	

ТРЕТИЙ ТУР

№ 21. Защита Нимцовича

ВЛАДИМИРОВ — ДЖУРАШЕВИЧ

1. d4 Кf6 2. c4 e6 3. Кc3 Сb4 4. Фc2 c5 5. dc Кc6 6. Кf3 С:c5 7. Сg5 Кd4 8. К:d4 С:d4 9. Кb5 Сe5 10. 0—0—0 h6 11. С:f6 Ф:f6 12. e3 0—0 13. f4 Сb8 14. c5 d5 15. cd Сd7 16. Фe4 Сc6 17. Фe5 Лd8 18. Кc3 a6 19. Сe2 Ф:e5 20. fe С:g2 21. Лg1 Сc6 22. Лg3 Сa7 23. Лdg1 Крh8 24. Крd2 Лg8 25. Сf3 Сd7 26. b4 Лb8 27. Кe4 Лbc8 28. a3 Сb6 29. Сh5 Сc6 30. С:f7 С:e4 31. С:g8 Л:g8 32. Лf1 Лc8 33. Лf7 g6 34. Лg4 Крg8 35. Лff4 h5 36. Лg1 Лc2+ 37. Крd1 Лc4 38. Л:g6+ Крh7 39. Л:e6 С:e3 40. Лf7+ Крg8 41. Лc7 Сf3+. **Черные сдались.**

№ 22. Защита Нимцовича

ТАЙМАНОВ — МАТАНОВИЧ

1. d4 Кf6 2. c4 e6 3. Кc3 Сb4 4. e3 c5 5. Сd3 0—0 6. Кf3 d5 7. 0—0 dc 8. С:c4 Кbd7 9. Фd3 Кb6 10. Сb3 Сd7 11. Сc2 Сc6 12. Кe5 Лc8 13. К:c6 Л:c6 14. Кe4 К:e4 15. Ф:e4 f5 16. Фd3 cd 17. ed Крh8 18. Сb3 Сc5 19. Лd1 Лd6 20. Сf4 Л:d4 21. Фc3 Л:d1+ 22. Л:d1 Фe7 23. Фe5 Кd5 24. С:d5 ed 25. Л:d5 Ф:e5 26. С:e5 Сe7 27. Сd4 Крg8 28. Лd7 Лfd8 29. Л:d8+ С:d8 30. С:a7 Крf7 31. Сd4 g6 32. Крf1 Крe6 33. Крe2 Крd5 34. Крd3 b5 35. a3 Сe7 36. f3 h5 37. Сe3 Сd6 38. h3 Сe7 39. Сc1 Сd6 40. b3 b4 41. a4 Сc7 42. Сg5 Сd6 43. Сd8 Крc5 44. a5 Сb8 45. Сb6+ Крb5 46. Крd4 g5 47. Крd5. **Черные сдались.**

№ 23. Славянская защита

КОРЧНОЙ — ЧИРИЧ

1. c4 e6 2. Кc3 d5 3. d4 c6 4. e3 Кf6 5. Кf3 Кbd7 6. Сd3 dc 7. С:c4 b5 8. Сb3 b4 9. Кe2 Сa6 10. 0—0 Сe7 11. Лe1 0—0 12. Кf4 Кd5 13. e4 К:f4 14. С:f4 Фb6 15. Сe3 c5 16. d5 ed 17. ed Фd6 18. Лc1 Лac8 19. Кd2 Кf6 20. Сg5 Фd8 21. Кc4 С:c4 22. С:c4 Лc7 23. Сh4 Лd7 24. Сg3 Сd6 25. С:d6 Л:d6 26. Лc2 К:d5 27. Фc1 Фf6 28. Сf1 Кf4 29. Л:c5 Кd3 30. С:d3 Л:d3 31. Лc8 Лdd8 32. Лc7 a5 33. Лc5 Лa8 34. g3 g6 35. Лce5 Лfc8 36. Фh6 Лf8 37. h4 Фg7 38. Фf4 h5 39. b3 Лfc8 40. Лe7 Лd8 41. Крg2 Лdc8 42. Л1e5 Лa6 43. Лe8+ Л:e8 44. Л:e8+ Крh7 45. Фe5 Ф:e5 46. Л:e5 Крg7 47. Крf3 Крf6 48. Крf4 Крg7 49. Лc5 Лf6+ 50. Крe3 Лe6+ 51. Крd3 Лd6+ 52. Крc4 Лd2 53. Л:a5 Л:f2 54. Кр:b4 Лg2 55. a4 Л:g3 56. Лc5

Лg4+ 57. Лс4 f5 58. а5 f4 59. Лс7+ Крf6 60. Лс1 f3+ 61. Крс5 Ле4 62. а6 Ле5+ 63. Крb4 Ле4+ 64. Кра5 Ле8 65. Ла1 Ла8 66. b4 Кре5 67. b5 Крd5 68. Крb4 f2 69. Лf1 Лf8 70. а7 Крd6 71. Л:f2 Ла8 72. Лf7. **Черные сдались.**

№ 24. Староиндийская защита

ПОЛУГАЕВСКИЙ — МАТУЛОВИЧ

1. Кf3 с5 2. с4 Кf6 3. Кс3 g6 4. d4 Сg7 5. d5 d6 6. g3 0—0 7. Сg2 Ка6 8. 0—0 Кс7 9. Сf4 b5 10. cb Лb8 11. а4 а6 12. ba Л:b2 13. а7 Сb7 14. Ке1 Лb6 15. Кс2 Фа8 16. е4 Кd7 17. Ла3 Са6 18. Ле1 Ф:а7 19. Сd2 Ке5 20. Кb5 С:b5 21. ab Фb7 22. Сf1 К:b5 23. Ла5 Ла8 24. Л:а8+ Ф:а8 25. f4 Кd7 26. Сh3 Лb7 27. Ке3 Кd4 28. Кс4 Кb6 29. К:b6 Л:b6 30. е5 Ф:d5 31. Сg2 Фb3 32. Фg4 Фе6 33. Фd1 de 34. fe h5 35. Фа4 h4 36. gh Лb2 37. Сg5 Фf5 38. Фа8+ Крh7 39. Фе4 Фf2+ 40. Крh1 Кf3. **Белые сдались.**

№ 25. Испанская партия

ИВКОВ — ГЕЛЛЕР

1. е4 е5 2. Кf3 Кс6 3. Сb5 а6 4. Са4 Кf6 5. 0—0 Се7 6. Ле1 b5 7. Сb3 0—0 8. а4 b4 9. d3 d6 10. Кbd2 Се6 11. Кс4 Кd7 12. Се3 Сf6 13. с3 Лb8 14. d4 ed 15. cd d5 16. Ксd2 de 17. К:е4 Сf5 18. К:f6+ Ф:f6 19. а5 Ка7 20. Сg5 Фg6 21. Се7 Сg4 22. С:f8 Л:f8 23. Фс2 С:f3 24. Ф:g6 hg 25. gf Кс6 26. Леd1 Кf6 27. d5 Ке5 28. Крg2 Кh5 29. Лd4 g5 30. Лс1 Кf4+ 31. Л:f4 gf 32. Л:с7 Лd8 33. Ла7 Кd3 34. Крf1 g5 35. Са2 Лd6 36. Лс7 Крf8 37. Кре2 Ке5 38. Лb7 Лh6 39. Л:b4 Л:h2 40. d6 Лh1 41. Лb8+ Крg7 42. Ле8 Крf6 43. b4 g4 44. fg f3+ 45. Крd2 Лh2 46. Кре3 Лh1 47. Крf4 Кg6+ 48. Кр:f3 Лd1 49. Лb8 Ла1 50. Сd5 Лd1 51. d7. **Черные сдались.**

№ 26. Испанская партия

ПАРМА — АНТОШИН

1. е4 е5 2. Кf3 Кс6 3. Сb5 а6 4. Са4 Кf6 5. 0—0 Се7 6. Ле1 b5 7. Сb3 d6 8. с3 0—0 9. h3 h6 10. d4 Ле8 11. Кbd2 Сf8 12. Кf1 ed 13. cd d5 14. е5 Ке4 15. Кg3 К:g3 16. fg Сf5 17. Сс2 С:с2 18. Ф:с2 Кb4 19. Фс3 Ле6 20. Ле2 Лс6 21. Фb3 а5 22. а3 а4 23. Фd1 Ка6 24. Се3 Фd7 25. Лf2 Лg6 26. Крh2 с5 27. Кh4 Лс6 28. Кf5 cd 29. К:d4 Лс4 30. Фh5 g6 31. Фh4 Фе8 32. Лаf1 f5 33. С:h6 Ф:е5 34. Лf4 Л:d4 35. С:f8 Л:f4 36. gf Фе2 37. Ле1 Фh5 38. Фf6 Л:f8 39. Ф:а6 Фh6 40. Фd6 Крh8 41. Ле6 Лg8 42. Ле7 Лg7 43. Фb8+ Лg8 44. Фе5+ Лg7 45. Ле8+ Крg7 46. Фb8. **Черные сдались.**

№ 27. Защита Филидора

ЛАЗАРЕВИЧ — ГАПРИНДАШВИЛИ

1. е4 е5 2. Кf3 d6 3. d4 Кf6 4. Кс3 Кbd7 5. Сс4 Се7 6. 0—0 0—0 7. h3 с6 8. Сb3 b5 9. de de 10. Сg5 Фс7 11. Ке2 Кс5 12. С:f6 С:f6 13. Кg3 g6 14. Фе2 Ке6 15. а4 Кf4 16. Фе3 С:h3 17. gh Фс8 18. Кh2 Ф:h3 19. Фf3 h5 20. Лfе1 Фh4 21. Крh1 Се7 22. Ле3 Сс5 23. Лс3 Сd4 24. Л:с6 ba 25. Л:а4 Лае8 26. Сd5 Лс8 27. Л:с8 Л:с8 28. с3 Сb6 29. Ла1 Лf8 30. Лf1 а5 31. Ке2 К:d5 32. ed Сс7 33. Фg3 Фе4+ 34. Фf3 Фh4 35. Фg3 Фе4+ 36. Фf3 Фh4 37. Кg3 е4 38. Фd1 е3 39. d6 Сb6 40. Фе2 ef 41. Ке4 Лd8 42. К:f2 f5 43. Фе6+ Крg7 44. Фе5+ Фf6 45. Ф:f6+ Кр:f6 46. Крg2 С:f2 47. Кр:f2 Л:d6 48. Кf3 Лb6 49. Лb1 g5 50. Кd4 а4 51. Кре3 f4+ 52. Кре4 Лb8 53. с4 Ле8+ 54. Крd5 g4 55. Лf1 Крg5 56. Ке6+.

56. . Л:е6 57. Кр:е6 g3 58. с5 g2 59. Лg1 f3 60. с6 Крh4 61. с7 f2 62. с8Ф fgФ 63. Фс4+ Крh3 64. Фс3+ Крh2 65. Фе5+ Крh1 66. Ф:h5+ Фh2 67. Фd1+. **Ничья.**

№ 28. Староиндийское начало

РАННИКУ — ИОВАНОВИЧ

1. е4 е6 2. d3 d5 3. Кd2 Кс6 4. g3 Кf6 5. Сg2 de 6. de е5 7. Кgf3 Сс5 8. 0—0 0—0 9. с3 а5 10. Фс2 Фе7 11. Кс4 Лd8 12. Сg5 h6 13. Сd2 Кg4 14. h3 Се6 15. b3 С:с4 16. bc Кf6 17. Лаb1 b6 18. Лbd1 Фе6 19. Лfе1 Ф:с4 20. Сf1 Фе6 21. Фа4 Лd6 22. Крg2 Лаd8 23. Сс4 Фе8 24. Сb5 Фе6 25. С:с6 Л:с6 26. К:е5 Лсd6 27. Кf3 Лd3 28. Фс2 К:е4 29. Кd4 Фс4 30. Л:е4 Л3:d4 31. Се3 Л:е4 32. Л:d8+ Сf8 33. Фd2 Фс6 34. Крh2 Ле8 35. Сf4 Л:d8 36. Ф:d8 Фf3 37. Се3 Фс6 38. Сf4 Фf3 39. Се3 Фс6 40. Сf4 Фс5 41. Крg1 с6 42. Сс7 а4 43. С:b6 Ф:с3 44. Фа8 а3 45. Са5 Фс4 46. Сс7 Фd5 47. Са5 Ф:а2 48. Ф:с6 Фb1+ 49. Крg2 а2 50. Сс3 а1Ф 51. С:а1 Ф:а1. **Белые сдались.**

№ 29. Индийская защита

ВОРОТНИКОВ — КУРАИЦА

1. d4 Кf6 2. с4 е6 3. Кf3 Сb4+ 4. Сd2 Фе7 5. g3 0—0 6. Сg2 d5 7. а3 С:d2+ 8. Кb:d2 Кс6 9. 0—0 Лd8 10. cd ed 11. b4 Ке4 12. Кb3 а6 13. Лс1 Кd6 14. Кс5 а5 15. е3 ab 16. ab Ла3 17. Кd2 К:b4 18. Кb1 Ла7 19. Фb3 Кс6 20. Ф:d5 Ка5 21. Фа2 b6 22. Кd3 Са6 23. Лfd1 Сс4 24. Фb2 Сb3 25. Ле1 с5 26. Кd2 Кdс4 27. К:с4 С:с4 28. Ке5 b5 29. К:с4 bc 30. d5 Фb7 31. Ф:b7 Л:b7 32. Сf1 f5 33. Леd1 Лb4 34. d6 Крf7 35. Лd5 Кре6 36. Л:с5 Кb7 37. С:с4+ Крf6 38. Лс7 К:d6 39. Сd5 Лdb8 40. Л1с6 Л8b6 41. Л7d7 Л:с6 42. С:с6 Ке4 43. Крg2. **Черные сдались.**

№ 30. Староиндийская защита

ГРИГОРЯН — АНТУНАЦ

1. d4 Кf6 2. с4 с5 3. d5 е6 4. Кс3 ed 5. cd g6 6. е4 d6 7. f4 Сg7 8. Сb5+ Кfd7 9. а4 0—0 10. Кf3 Кf6 11. 0—0 Сg4 12. h3 С:f3 13. Ф:f3 Кbd7 14. Се3 Ле8 15. Лае1 а6 16. Сd3 Фс7 17. b3 Лаb8 18. Сd2 Ле7 19. g4 Лbе8 20. Ле2 h6 21. Лfе1 Кh7 22. h4 g5 23. е5 gf 24. ed Ф:d6 25. С:f4 Сd4+ 26. Крg2 Ке5 27. С:е5 Л:е5 28. С:h7+ Кр:h7 29. Ф:f7+ Крh8 30. Ф:е8+ Л:е8 31. Л:е8+ Крh7 32. Л8е7+ Крg8 33. Л:b7 Фg6 34. Ке4 Се5 35. Крf3 h5 36. Лg1 Крh8 37. Кf2 hg+ 38. Л:g4 Фf5+ 39. Крg2 Сd4. **Ничья.**

	Участницы	Югославия								
		Лазаревич			Неделькович			Иованович		
СССР	Гаприндашвили	1/2	1/2	—	1	0	—	—	—	—
	Раннику	—	—	1	—	—	1/2	0	1	—
	Борисенко . . .	1	0	—	1	—	—	—	—	1

	Юноши	Югославия								
		Кураица			Бойкович			Антунац		
СССР	Кузьмин	1	—	—	1/2	1/2	1/2	—	—	1/2
	Григорян . . .	0	1	—	0	—	—	1/2	1/2	—
	Воротников . .	—	—	1	—	0	—	—	—	—

МАТЧ УКРАИНА—БОЛГАРИЯ

Киев, 1964 г.

№ 31. Испанская партия

БАННИК — КОЛАРОВ

1. e4 e5 2. Kf3 Kc6 3. Cb5 a6 4. Ca4 Kf6 5. 0—0 Ce7 6. Лe1 b5 7. Cb3 0—0 8. c3 d6 9. h3 h6 10. d4 Лe8 11. Kbd2 Cf8 12. Kf1 Cb7 13. Kg3 Ka5 14. Cc2 c5 15. d5 Cc8 16. b4 Kb7 17. a4 Cd7 18. Ce3 Фc7 19. Фd2 a5 20. ab ab 21. cb C:b5 22. Лab1 Лeb8 23. Лec1 Kd7 24. Фc3 Фd8 25. Лb2 cb 26. Л:b4 Kbc5 27. Лcb1 Ca6 28. Л:b8 Л:b8 29. Л:b8 Ф:b8 30. Kd2 Фb5 31. Kb3 g6. **Ничья.**

№ 32. Сицилианская защита

ЮХТМАН — БОБОЦОВ

1. e4 c5 2. Kf3 d6 3. d4 cd 4. Ф:d4 Kc6 5. Cb5 Cd7 6. C:c6 bc 7. c4 e5 8. Фd3 Kf6 9. Kc3 Ce7 10. Cg5 Лb8 11. c5 d5 12. K:e5 K:e4 13. K:e4 de 14. C:e7 Ф:e7 15. Фd4 Лd8 16. 0—0—0 f6 17. Kc4 0—0 18. Kd6 f5 19. Kb7 Лb8 20. Ф:d7 Л:b7 21. Ф:e7 Л:e7 22. Лd6 f4 23. Л:c6 f3. **Ничья.**

№ 33. Защита Каро-Канн

ПРАХОВ — ЛЕВИН

1. e4 c6 2. d4 d5 3. ed cd 4. c4 Kf6 5. Kc3 g6 6. Фb3 Cg7 7. cd 0—0 8. Ce2 Kbd7 9. Cf3 Kb6 10. Cg5 Cf5 11. Лd1 Фd7 12. h3 h6 13. C:f6 ef 14. Kge2 h5 15. 0—0 h4 16. Kc1 Лfd8 17. Kd3 C:d3 18. Л:d3 f5 19. Лe1 Лe8 20. Л:e8+ Л:e8 21. Лd1 Kc8 22. Фb5 Фe7 23. Фc5 Фd7 24. Kpf1 a6 25. Лe1 Лd8 26. Cd1 Kd6 27. Ca4 b5 28. Cb3 Фb7 29. Лd1 Cf8 30. Ke2 Kc4 31. Фc6 Kd6 32. Ф:b7 K:b7 33. a3 Ch6 34. Лd3 Kd6 35. f3 f4 36. Лc3 Kf5 37. Kpf2 Лe8 38. Лc7 Kg3 39. Cd1 Cg7 40. d6 C:d4+ 41. K:d4 Kh1+ 42. Kpf1 Kg3+. **Ничья.**

№ 34. Дебют ферзевых пешек

НИКОЛАЕВСКИЙ — МИНЕВ

1. d4 d5 2. Kf3 Kf6 3. e3 c5 4. dc Фa5+ 5. Kbd2 Kc6 6. a3 Ф:c5 7. b4 Фd6 8. c4 dc 9. C:c4 e6 10. Cb2 Ce7 11. 0—0 0—0 12. Лc1 a6 13. Фc2 e5 14. h3 Cd7 15. Лfd1 Лad8 16. Cb3 Фb8 17. Kc4 e4 18. Kfe5 Ce8 19. Kg4 K:g4 20. hg Л:d1+ 21. Л:d1 b5 22. Kd2 Ke5 23. Ф:e4 Cf6 24. Cd4 Cc6 25. C:e5 Фe8 26. Cd5 C:d5 27. Ф:d5 Ф:e5 28. Ke4 h6 29. Фc6 Ce7 30. Лd4 a5 31. ba C:a3 32. a6 Фb8 33. Лd7 Лc8 34. a7 Фa8 35. Ф:a8 Л:a8 36. Лb7 Cf8 37. Kc3 b4 38. Kb5 b3 39. Kc7. **Черные сдались.**

№ 35. Защита Нимцовича

МИНЕВ — НИКОЛАЕВСКИЙ

1. d4 Kf6 2. c4 e6 3. Kc3 Cb4 4. Фc2 d6 5. a3 C:c3+ 6. Ф:c3 Kbd7 7. Kf3 0—0 8. g3 b6 9. Cg2 Cb7 10. 0—0 c5 11. b3 Лc8 12. Cb2 d5 13. Лfd1 dc 14. bc cd 15. Ф:d4 Фc7 16. Лac1 Ce4 17. Ke1 C:g2 18. K:g2 Лfd8 19. Фh4 Фc5 20. Ke3 h6 21. Фf4 Фg5 22. Ф:g5 hg 23. Лd4 Kpf8 24. Лcd1 Kpe7 25. Kpf1 Лc6 26. a4 Лdc8 27. Ca3+ Kc5 28. h4 gh 29. Л:h4 Лd8 30. Л:d8 Kp:d8 31. a5 ba 32. Лh8+ Ke8 33. Лh5 Kb3 34. Лb5 Лb6 35. Лh5 g6 36. Лh7 Лb7 37. c5 Kd4 38. Kc4 Kc2 39. c6 Лb3 40. Cf8 Kd4 41. K:a5 Лb1+ 42. Kpg2 Лb5 43. Л:f7 Лf5 44. Л:a7 Kc7 45. Kb7+. **Черные сдались.**

№ 36. Английское начало

САХАРОВ — Л. ПОПОВ

1. c4 c5 2. Kc3 Kc6 3. g3 g6 4. Cg2 Cg7 5. Kf3 Kf6 6. 0—0 0—0 7. d4 cd 8. K:d4 a6 9. e3 Фc7 10. b3 Лb8 11. a4 d6 12. Cb2 Cg4 13. f3 Cd7 14. g4 h6 15. h4 e5 16. Kc2 Ce6 17. Лb1 Лfd8 18. Фe2 Ka5 19. Ca1 K:b3 20. Ka3 K:a1 21. Л:a1 e4 22. g5 Kh5 23. K:e4 C:a1 24. Л:a1 d5 25. Kd2 hg 26. hg Фe5 27. Лe1 Фb2 28. cd C:d5 29. Kac4 Фa2 30. Kb6 Лd6 31. Kdc4 C:c4 32. K:c4 Ф:e2 33. Л:e2 Лc6 34. Ke5 Лc1+ 35. Kpf2 b5 36. ab Л:b5 37. f4 Лcb1 38. Cc6 Лc5 39. Лd2 Лbc1 40. Ce8 Лc7 41. Kpf3 Kg7.

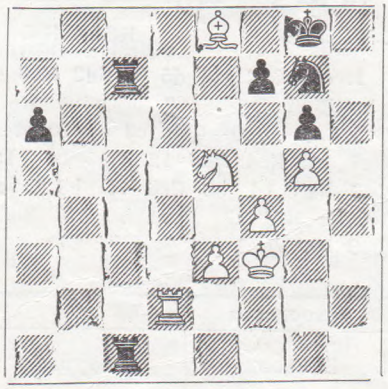

42. C:f7+ Л:f7 43. K:f7 Kp:f7 44. Лd7+ Kpg8 45. Лd6 Kph7 46. Л:a6 Kf5 47. Лa7+ Kpg8 48. Лa8+ Kpf7 49. Лa7+. **Ничья.**

№ 37. Английское начало

ЛЕВИН — ПРАХОВ

1. c4 Kf6 2. Kc3 g6 3. g3 Cg7 4. Cg2 0—0 5. d3 c5 6. a3 Kc6 7. Лb1 a5 8. Kh3 b6 9. 0—0 Cb7 10. b4 ab 11. ab Фc7 12. bc bc 13. Kf4 Лfb8 14. Kfd5 K:d5 15. K:d5 Фd8 16. Cg5 f6 17. Ce3 d6 18. Л:b7 Л:b7 19. K:f6+ C:f6 20. C:c6 Лa1 21. Ф:a1 C:a1 22. C:b7 Cb2. **Ничья.**

№ 38. Голландская защита

БОБОЦОВ — ЮХТМАН

1. c4 f5 2. Kf3 Kf6 3. g3 g6 4. Cg2 Cg7 5. d4 0—0 6. 0—0 d6 7. Kc3 Kc6 8. d5 Ke5 9. K:e5 de 10. e4 f4 11. gf ef 12. C:f4 K:e4 13. Фc1 e5 14. Cg3 Kg5 15. Ke4 Kh3+ 16. C:h3 C:h3 17. Лe1 Фd7 18. Kc5 Фf5 19. Фb1 Фh5 20. Ke6 C:e6 21. de Фg4 22. Фe4 Ф:e4 23. Л:e4 Лae8 24. f4 Л:e6 25. fe Лfe8 26. Лae1 g5 27. Л1e2 Kpf7 28. Kpg2 Kpg6 29. Л4e3 h5 30. h3 Лd8 31. b3 Cf8 32. Cf2 Лde8 33. Cg3 Cc5 34. Лe4 Лd8 35. Cf2 C:f2 36. Л:f2 Лde8 37. Лd2 Л8e7 38. Kpf3 Kpf5 39. Лd5 c6 40. Лd8 Л:e5 41. Л:e5+ Kp:e5 42. Лh8 g4+ 43. hg hg+ 44. Kp:g4 Kpd4 45. Kpf5 Kpc5 46. Лh2 a5 47. Лc2 b6 48. Kpf4 a4 49. ba Лa7 50. Kpe4 Л:a4 51. Kpd3 Лa3+ 52. Kpd2 Лh3 53. Kpc1 Лh4 54. Kpb2 Л:c4 55. Лh2 Лb4+ 56. Kpc3 Kpb5 57. Лh8 Лg4 58. Лh2 c5 59. Лf2 Kpa4 60. Лf8 Kpb5 61. Лf2 Лg3+ 62. Kpb2 Kpb4 63. Лh2 c4 64. Лf2 b5 65. Лh2 Kpa4 66. Лf2.

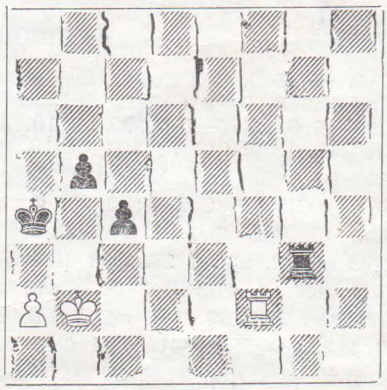

66. . b4 67. Лf8 c3+ 68. Kpb1 Лg1+ 69. Kpc2 Лg2+ 70. Kpb1 Лb2+ 71. Kpa1 b3 72. Лa8+ Kpb4 73. Лb8+ Kpc4 74. ab+ Kpd3 75. Лh8 Лd2 76. Лh3+ Kpc2 77. Kpa2 Kpc1+ 78. Kpa1 c2 79. Лg3 Лd8 80. Лg1+ Лd1 81. Лg2 Лe1 82. Лg8 Kpd2+. **Белые сдались.**

Соревнования на первенство РСФСР

Финал, Казань, 1964 г.

№ 39. Сицилианская защита

КУЗЬМИЧЕВ — БОРИСЕНКО

1. e4 c5 2. Kf3 Kc6 3. d4 cd 4. К:d4 Kf6 5. Kc3 d6 6. Cc4 Cd7 7. Cb3 Фa5 8. 0—0 К:d4 9. Ф:d4 e6 10. Cd2 Фc5 11. Фd3 Ce7 12. Ce3 Фa5 13. Cd2 Фc7 14. f4 0—0 15. Kph1 Лad8 16. Лae1 a6 17. Фg3 Cc6 18. f5 ef 19. Л:f5 Kph8 20. Kd5 К:d5 21. ed Ce8 22. c4 f6 23. Лf2 Cg6 24. Лfe2 Лf7 25. c5 Cf8 26. c6 Лe7 27. Л:e7 C:e7 28. Фe3 Cf8 29. Фa7 Лb8 30. Лc1 Фc8 31. c7 Лa8 32. Ф:a8. **Черные сдались.**

№ 40. Сицилианская защита

БЕЛОВ — РУЧКИН

1. e4 c5 2. Kf3 d6 3. d4 cd 4. К:d4 Kf6 5. Kc3 a6 6. Cg5 Kbd7 7. Cc4 Фa5 8. Фd2 h6 9. Ch4 e6 10. 0—0—0 b5 11. Cb3 Cb7 12. Лhe1 Лc8 13. C:f6 К:f6 14. e5 de 15. Л:e5 Cd6 16. Лe2 Cb4.

17. К:e6 fe 18. Л:e6+ Kpf8 19. Фf4 C:c3 20. Фd6+ Kpg8 21. Л:f6+ Лc4 22. Фe6+. **Черные сдались.**

№ 41. Сицилианская защита

ЛЕЙН — БЕЛОВ

1. e4 c5 2. Kf3 d6 3. d4 cd 4. К:d4 Kf6 5. Kc3 a6 6. Cg5 Kbd7 7. Cc4 Фa5 8. Фd2 h6 9. Ch4 e6 10. 0—0 g5 11. Cg3 Ke5 12. Ce2 Ce7 13. Лad1 b5 14. a3 Cb7 15. f4 gf 16. Л:f4 Kfd7.

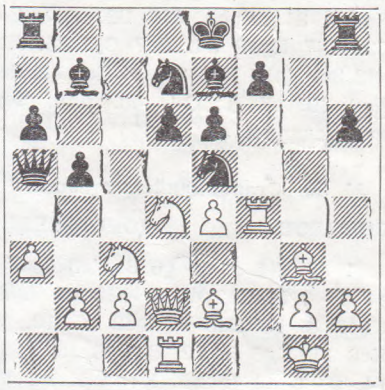

17. Л:f7 К:f7 18. К:e6 Cg5 19. Фe1 Фb6+ 20. Kph1 Kc5 21. Фf2 Kpe7 22. Лf1 Лh7 23. Ch5 b4 24. Kd5+ C:d5 25. ed ba 26. Ф:f7+ Л:f7 27. Л:f7+. **Черные сдались.**

№ 42. Сицилианская защита

БЕЛОВ — ЗАЙЦЕВ

1. e4 c5 2. Kf3 Kc6 3. d4 cd 4. К:d4 g6 5. Kc3 Cg7 6. Ce3 Kf6 7. Cc4 0—0 8. Cb3 d6 9. f3 Cd7 10. Фd2 a5 11. Kdb5 Ke5 12. a4 Лc8 13. Ka3 Ce6 14. Kd5 C:d5 15. ed Kfd7 16. 0—0—0 Kc5 17. Kpb1 Ked3 18. Ch6 C:b2 19. Kc4 Cf6 20. C:f8 Kp:f8 21. Фe2 Kb4 22. Ka3 К:b3 23. cb Лc3 24. Фc4 Л:c4 25. К:c4 Фc8 26. g4 Фc5. **Белые сдались.**

№ 43. Сицилианская защита

КОТКОВ — ТАТАРИНЦЕВ

1. e4 c5 2. Kf3 Kc6 3. d4 cd 4. К:d4 Kf6 5. Kc3 g6 6. К:c6 bc 7. e5 Kg8 8. Cc4 Cg7 9. Cf4 Фa5 10. 0—0 C:e5 11. C:e5 Ф:e5 12. Лe1 Фc7 13. Ke4 Kpf8 14. Фd4 f6 15. C:g8 Kp:g8 16. К:f6+. **Черные сдались.**

№ 44. Сицилианская защита

НЕЖМЕТДИНОВ — ЗАЙЦЕВ

1. e4 c5 2. Kf3 g6 3. c3 Kf6 4. e5 Kd5 5. d4 cd 6. Ф:d4 Kc7 7. e6 f6 8. ed+ Ф:d7 9. Фf4 Kd5 10. Фd2 Cg7 11. Ce2 e5 12. 0—0 Ke7 13. Cc4 b5 14. Cb3 Ka6 15. Фe2 Kc5 16. Лd1 Фc6 17. Cc2 Ce6 18. Kbd2 Лd8 19. Kb3 Л:d1+ 20. Ф:d1 Kb7 21. a4 a6 22. ab ab.

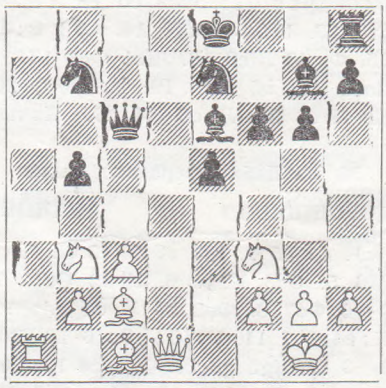

23. Kbd4 ed 24. К:d4 Фd7 25. К:e6 Ф:e6 26. Лa8+ Kc8 27. Cb3 Фd7 28. Фe2+ Kpd8 29. Ce6 Лe8 30. Л:c8+ Ф:c8 31. Фd1+ Kpe7 32. C:c8 Л:c8 33. Фe2+. **Черные сдались.**

№ 45. Сицилианская защита

КУЗЬМИЧЕВ — КРОГИУС

1. e4 c5 2. Kf3 e6 3. d4 cd 4. К:d4 a6 5. Kc3 b5 6. a3 Cb7 7. Ce2 Ke7 8. Фd3 Kbc6 9. К:c6 C:c6 10. Cf4 Kg6 11. Cd6 C:d6 12. Ф:d6 Фe7 13. Фd2 0—0 14. 0—0 f5 15. Cd3 f4 16. f3 Ke5 17. Ke2 g5 18. Фc3 Фg7 19. Kph1 Лf7 20. a4 ba 21. Kd4 Лff8 22. К:c6 К:c6 23. Ф:g7+ Kp:g7 24. Л:a4 Лfb8 25. b3 a5 26. Лfa1 Kpf6 27. Kpg1 Лb4 28. Kpf2 Лg8 29. Л:b4 ab 30. Cb5 Kd4 31. C:d7 Лd8 32. Лa7 К:c2 33. Лb7 h6 34. Kpe2 Kd4+ 35. Kpd3 К:b3. **Белые сдались.**

№ 46. Сицилианская защита

НЕЖМЕТДИНОВ — ТАТАРИНЦЕВ

1. e4 c5 2. Kf3 Kc6 3. Cb5 a6 4. C:c6 bc 5. d3 d5 6. Kbd2 e6 7. 0—0 Kf6 8. c3 Ce7 9. Фa4 Фc7 10. Лe1 0—0 11. Kf1 a5 12. Cg5 h6 13. Ch4 de 14. de Ca6 15. Ke3 Лfd8 16. Cg3 Фb6 17. Ke5 Cb5 18. Фc2 Kh5 19. a4 Ca6 20. K5c4 C:c4 21. К:c4 Фa6 22. b3 Фb7 23. Лab1 Kf6 24. Лed1 Л:d1+ 25. Л:d1 Kd7 26. Cd6 Cf8 27. g3 Kb6 28. C:f8 Kp:f8 29. Kd6 Фe7 30. e5 Kpg8 31. Фe4 Kd5 32. c4 Kb4 33. Фe3 Фa7 34. Ke4 Ka6 35. Kf6+ gf 36. ef Kph7 37. Фe4+ Kph8 38. Фg4. **Черные сдались.**

№ 47. Французская защита

КОТКОВ — ДОРОШКЕВИЧ

1. e4 e6 2. d4 d5 3. Kd2 Kc6 4. Kgf3 Kf6 5. e5 Kd7 6. Ce2 f6 7. ef К:f6 8. 0—0 Cd6 9. c4 0—0 10. g3 Kph8 11. c5 Ce7 12. Cb5 Cd7 13. Лe1 Ke4 14. К:e4 de 15. Л:e4 Ce8 16. Cc4 Ch5 17. g4 Cg6 18. Лf4 Фd7 19. Л:f8+ Л:f8 20. Ce3 Ce4 21. Kd2 Cg6 22. Kb3 Kb4 23. Фe2 Kd5 24. Лf1 c6 25. Cd2 Cd8 26. Лe1 Ch4 27. Лf1 b5 28. cb ab 29. f3 Cd8 30. Лe1 Cf7 31. Cd3 Cc7 32. Фg2 Cg8 33. Ce4 Kf4 34. Фf1 Фd6 35. C:f4 Л:f4 36. Фe2 h5 37. Фg2 Лf6 38. Фh3 Ch7 39. g5 Лf7 40. C:h7 Фb4 41. Л:e6. **Черные сдались.**

№ 48. Французская защита

РУЧКИН — ДОРОШКЕВИЧ

1. e4 e6 2. Фe2 c5 3. g3 Kc6 4. Cg2 g6 5. Kc3 Cg7 6. d3 Kge7 7. Ce3 d6 8. Фd2 Фa5 9. Kf3 b5 10. 0—0 0—0 11. Ch6 Kd4 12. C:g7 Kp:g7 13. Kh4 Cd7 14. f4 Лac8 15. g4 c4 16. f5 f6 17. dc Л:c4 18. fe C:e6 19. g5 Kg8 20. a3 Фb6 21. Kph1 Фc5 22. gf+ Л:f6 23. Л:f6 К:f6 24. Cf1 b4 25. C:c4 bc 26. bc K:c2 27. C:e6 K:a1 28. Kf5+ Kph8 29. Фh6. **Черные сдались.**

№ 49. Защита Каро-Канн

БАРАНОВ — ГИЛИНСКИЙ

1. e4 c6 2. d4 d5 3. Кc3 de 4. К:e4 Сf5 5. Кg3 Сg6 6. Сc4 Кf6 7. К1e2 e6 8. Кf4 Кd5 9. К:g6 hg 10. Сb3 Кa6 11. Фe2 Сb4+ 12. Крf1 Фd7 13. c3 Сe7 14. Фf3 Сf6 15. Кe4 0—0—0 16. Сc4 Кac7 17. Сe2 Фe7 18. a3 e5 19. К:f6 gf 20. de fe 21. c4 Кf4 22. С:f4 ef 23. Ф:f4 Лh4 24. g4 Кe6 25. Фe5 g5 26. Лd1 Л:d1+ 27. С:d1 Фd8 28. Сe2 Кf4 29. Фf5+ Крb8 30. Фe5+ Крa8 31. Фc3 Лh3 32. f3 a6 33. Крf2 Лh6 34. h4 Лe6 35. Лe1 gh 36. Сf1 h3 37. Л:e6 Фh4+ 38. Крg1 fe 39. Фe3 Фg3+ 40. Крh1 e5. **Белые сдались.**

№ 50. Защита Каро-Канн

ТЕРЕНТЬЕВ — СОКОЛОВ

1. e4 c6 2. d4 d5 3. Кc3 de 4. К:e4 Кd7 5. Сc4 Кgf6 6. Кg5 e6 7. Фe2 Кd5 8. К1f3 Сe7 9. 0—0 b6 10. Сd2 h6 11. К:f7 Кр:f7 12. Лae1 К7f6 13. Кe5+ Крg8 14. К:c6 Фe8 15. К:e7+ Ф:e7 16. Сb3 Крf7 17. c4 Кc7 18. Сf4 b5 19. d5 bc 20. d6 Фd7 21. С:c4 Кcd5 22. Сe5 Сb7 23. Сb5 Сc6 24. С:c6 Ф:c6 25. С:f6 К:f6 26. Ф:e6+ Крg6 27. Лe3 Фd7 28. Фb3 Лhe8 29. Фd3+ Крf7. **Ничья.**

№ 51. Защита Каро-Канн

ДОРОШКЕВИЧ — ГИЛИНСКИЙ

1. e4 c6 2. d4 d5 3. ed cd 4. c4 Кf6 5. Кc3 e6 6. Кf3 Сe7 7. c5 b6 8. b4 a5 9. Кa4 bc 10. bc 0—0 11. Сf4 Сa6 12. С:a6 Л:a6 13. 0—0 Кe4 14. Лb1 Кc6 15. Фd3 Лa7 16. a3 Фe8 17. Лb5 g5 18. Сd6 f5 19. С:e7 Л:e7 20. Лfb1 g4 21. Кe5 К:e5 22. de Лc7 23. Фd4 Фe7 24. Л:a5 f4 25. Лab5 g3 26. hg fg 27. fg Фg5 28. Кc3 К:g3 29. Л5b4 Лg7. **Белые сдались.**

№ 52. Защита Каро-Канн

БЕЛОВ — СОКОЛОВ

1. e4 c6 2. d4 d5 3. ed cd 4. c4 Кf6 5. Кc3 e6 6. Кf3 Сe7 7. cd К:d5 8. Сd3 Кc6 9. 0—0 0—0 10. Лe1 Кcb4 11. Сb1 b6 12. a3 К:c3 13. bc Кd5 14. c4 Кf6 15. Кe5 Сb7 16. Сg5 g6 17. Сc2 Крg7 18. Фd2 Кg8 19. Сf4 h6 20. К:g6 fg 21. Л:e6 Лf6 22. Лae1 Сc8 23. С:h6+ К:h6 24. Л:e7+ Лf7 25. Лe8 Фf6 26. Сe4 Лb8 27. Сd5 Лc7 28. Лh8 Кf5 29. Лg8+ Крh7 30. Фf4 Лe7 31. Лe3 К:e3 32. Ф:f6. **Черные сдались.**

№ 53. Защита Каро-Канн

ЗАЙЦЕВ — БАРАНОВ

1. e4 c6 2. d4 d5 3. ed cd 4. c4 Кf6 5. Кc3 g6 6. Фb3 Сg7 7. cd 0—0 8. Сe2 Кbd7 9. Сf3 Кb6 10. Сg5 Сf5 11. Лd1 Фd7 12. h3 h5 13. Кge2 Лfd8 14. d6 ed 15. a4 Сe6 16. d5 Сf5 17. a5 Кc8 18. 0—0 Лe8 19. Фb4 Кh7 20. Сe3 Фe7 21. Кg3 Кg5 22. К:f5 К:f3+ 23. gf gf 24. Крh1 Фd7 25. Фh4 Кe7 26. Ф:h5 Кg6 27. Кe2 Лac8 28. b3 Лe5 29. f4 Лe4 30. Кg3 К:f4 31. С:f4 Л:f4 32. Кe2 Лe4 33. Лg1 Крf8 34. Фh7 Сf6 35. Лde1 Крe7 36. Кg3 Лh8 37. К:f5+ Крf8 38. Лg8+ Л:g8 39. Л:e4 Лh8. **Белые сдались.**

№ 54. Ферзевый гамбит

ЛЕЙН — НЕЖМЕТДИНОВ

1. d4 Кf6 2. Кf3 d5 3. c4 e6 4. Кc3 Сe7 5. Сg5 h6 6. Сh4 0—0 7. e3 b6 8. cd К:d5 9. С:e7 Ф:e7 10. К:d5 ed 11. Лc1 Сe6 12. Фa4 c5 13. Фa3 Лc8 14. Сe2 Фf8 15. dc bc 16. Кe5 Фd6 17. Кd3 Кd7 18. 0—0 a5 19. Лfd1 g5 20. Сf3 Фb6 21. Фc3 Лab8 22. Лd2 d4 23. ed cd 24. Ф:c8+ Л:c8 25. Л:c8+ Крg7 26. Лc6 Фb8 27. b3 g4 28. Сe2 Кf6 29. Лdc2 Сf5 30. Л6c5 С:d3 31. С:d3 Фb4 32. Крf1 Фb8 33. g3 Фb7 34. Крg1 Фb4 35. Лe5 a4 36. Лc7 ab 37. ab Ф:b3 38. Сc4 Фd1+ 39. Крg2 Фf3+ 40. Крg1 Фd1+. **Ничья.**

№ 55. Ферзевый гамбит

КРОГИУС — ЗАЙЦЕВ

1. d4 d5 2. c4 e6 3. Кc3 Кf6 4. cd ed 5. Сg5 Сe6 6. e3 Кbd7 7. Кf3 Сe7 8. Сe2 0—0 9. 0—0 Кe4 10. С:e7 Ф:e7 11. Фc2 c6 12. К:e4 Сf5 13. Кf6+ Ф:f6 14. Сd3 С:d3 15. Ф:d3 Лfe8 16. Лfc1 Фd6 17. b4 Лac8 18. b5 Лc7 19. bc Лec8 20. h3 Л:c6 21. Л:c6 Л:c6. **Ничья.**

№ 56. Дебют ферзевых пешек

ДОРОШКЕВИЧ — ЗАЙЦЕВ

1. d4 d5 2. Кf3 e6 3. e3 c5 4. c3 Кf6 5. Сd3 Кbd7 6. Кbd2 Сe7 7. 0—0 Фc7 8. Фe2 b6 9. e4 de 10. К:e4 Сb7 11. К:f6+ С:f6 12. Лd1 0—0 13. Кg5 g6 14. Фg4 c4 15. Сc2 Сg7 16. Сf4 Кf6 17. Фh4 Фd8 18. Фh3 h6 19. Кf3 С:f3 20. Ф:f3 Фd5 21. Фh3 Кh5 22. Сe3 Лad8 23. Фh4 f5 24. g4 Кf6 25. gf gf 26. Лe1 Фd7 27. С:h6 С:h6 28. Ф:h6 Крf7 29. Лe5 Фc6 30. Лae1 Лh8 31. d5 Лdg8+ 32. Крf1 К:d5 33. Л:f5+ Крe7 34. Фd2 Кf6 35. f3 Кg4 36. Фf4 К:h2+ 37. Крf2 Ф:f3+ 38. Ф:f3 К:f3 39. Кр:f3 Лh3+ 40. Крf4 Лh4+ 41. Крf3 Лh3+. **Ничья.**

№ 57. Защита Нимцовича

БОРИСЕНКО — КРОГИУС

1. d4 Кf6 2. c4 e6 3. Кc3 Сb4 4. Кf3 c5 5. e3 d5 6. a3 С:c3+ 7. bc 0—0 8. Сb2 cd 9. cd Кe4 10. Кd2 Фa5 11. f3 Кc3 12. Фc2 Кa4 13. Крf2 К:b2 14. Ф:b2 Кc6 15. Сd3 Лe8 16. f4 Фd8 17. Лac1 Кa5 18. c5 Сd7 19. Фc2 h6 20. Кf3 b6 21. Лb1 Лc8 22. Сa6 Лc7 23. Фd2 Сc8 24. Сd3 Кc4 25. С:c4 dc 26. cb ab 27. Лhc1 Сb7 28. Лc3 С:f3 29. gf Лc6 30. Фc2 Фh4+ 31. Крg2 Лec8 32. a4 Фh5 33. Фe4 Фa5 34. Фc2 Фh5 35. Фe4. **Ничья.**

№ 58. Защита Грюнфельда

ЗАЙЦЕВ — ГИЛИНСКИЙ

1. d4 Кf6 2. c4 c5 3. e3 g6 4. Кc3 Сg7 5. Кf3 0—0 6. Сe2 d5 7. dc dc 8. Ф:d8 Л:d8 9. С:c4 Кc6 10. a3 Сg4 11. Сd2 Кd7 12. Кa4 С:f3 13. gf Кce5 14. Сe2 b5 15. С:b5 К:f3+ 16. Крe2 К:d2.

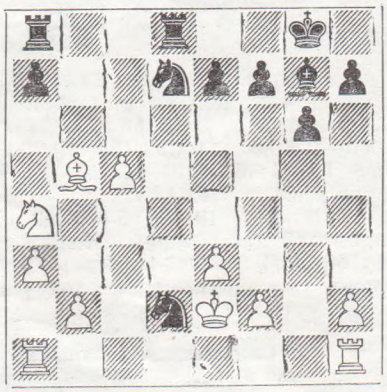

17. Лad1 Кf6 18. Л:d2 Л:d2+ 19. Кр:d2 Лb8 20. Сc4 Кe4+ 21. Крc1 К:f2 22. Лf1 Кg4 23. С:f7+ Крh8 24. Сe6 К:e3 25. Лf7 Лd8 26. Крb1 Лd1+ 27. Крa2 Кc2 28. Л:e7 Сe5 29. Сg4 Лa1+ 30. Крb3 Кd4+ 31. Крc4 Сf6 32. Лf7 Сe5 33. Сd7 Крg8 34. Лe7 Сf6 35. Лe4 Кf3 36. Крb5 Кe5 37. c6 Лc1 38. Кc3 Лc2 39. c7 Л:b2+ 40. Лb4. **Черные сдались.**

№ 59. Староиндийская защита

СОКОЛОВ — ДОРОШКЕВИЧ

.1 d4 Кf6 2. c4 g6 3. Кc3 Сg7 4. e4 0—0 5. Сe2 d6 6. Кf3 e5 7. d5 Кbd7 8. h3 Кc5 9. Фc2 a5 10. g4 Кe8 11. Сg5 f6 12. Сe3 f5 13. gf gf 14. 0—0—0 fe 15. К:e4 К:e4 16. Ф:e4 Сf5 17. Фh4 Фd7 18. c5 dc 19. Кg5 Кd6 20. Сg4 Фa4 21. Лd2 h6 22. Кf3 Ф:a2 23. Крd1 Фb1+ 24. Крe2 Ф:h1 25. Лd1 С:g4 26. Л:h1 С:f3+ 27. Крe1 С:h1. **Белые сдались.**

№ 60. Староиндийская защита

КРОГИУС **ДОРОШКЕВИЧ**

1. Kf3 Kf6 2. d4 g6 3. c4 Cg7 4. Kc3 0—0 5. Cg5 c5 6. d5 h6 7. Ch4 d6 8. e3 Ka6 9. Ce2 Cd7 10. Kd2 Kc7 11. 0—0 a6 12. Лc1 b5 13. b3 b4 14. Kce4 a5 15. f4 a4 16. Kf2 ab 17. ab Kh7 18. Kf3 f5 19. Cd3 Фe8 20. Лe1 Cc3 21. Лe2 e5 22. e4 g5 23. fe de 24. ef gh 25. d6 Ka6 26. Kg4 Фh5 27. Kg:e5 Лad8 28. Kg6 C:f5 29. Ke7+ Kph8 30. C:f5 Л:f5 31. K:f5 Ф:f5 32. Лa1 Kb8 33. Лa8 Cf6 34. Фe1 Фd7 35. Ke5 Фg7 36. d7 Kg5 37. Kg4 Cd4+ 38. Kph1 Ф:d7 39. K:h6 h3 40. Фh4 Фh7 41. Лa7 Cg7 42. Лae7 Ф:h6 43. Ф:h6+ C:h6 44. Лe8+ Л:e8 45. Л:e8+ Kph7 46. Л:b8 Ke4 47. Лd8 Cg7 48. gh Cd4 49. Kpg2 Kd2 50. Л:d4 ed 51. c5 Ke4 52. c6 Kpg6 53. c7 Kd6 54. Kpf3 Kpf5 55. h4 Kpe6. **Ничья.**

№ 61. Староиндийская защита

ЗАЙЦЕВ **ТАТАРИНЦЕВ**

1. d4 Kf6 2. c4 d6 3. Kc3 e5 4. Kf3 Kc6 5. d5 Ke7 6. e4 g6 7. g3 Cg7 8. Cg2 0—0 9. 0—0 c5 10. a3 Cd7 11. b4 Фc7 12. b5 a5 13. Лb1 b6 14. K:e5 K:e4 15. K:e4 C:e5 16. Ch6 Лfe8 17. Cg5 Kpg7 18. Лb3 Cf5.

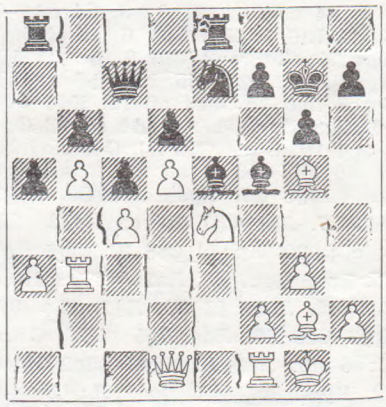

19. Cf6+ Kpf8 20. C:e5 C:e4 21. C:e4 Kg8 22. f4 Лad8 23. Лd3 Фe7 24. Лdf3 f6 25. h4 Kpg7 26. C:g6 hg 27. Cc3 Kh6 28. g4 Kpf7 29. g5 Kg4 30. f5 gf 31. C:f6 Фe4 32. C:d8 Ke3 33. Л:e3 Ф:e3+ 34. Kpg2 Kpg8 35. Фf3 Фd4 36. Cf6 Ф:c4 37. Лf2 Лe4 38. Ф:f5 Лg4+ 39. Kpf3. **Черные сдались.**

№ 62. Староиндийская защита

БОРИСЕНКО **НЕЖМЕТДИНОВ**

1. d4 Kf6 2. c4 d6 3. Kc3 e5 4. Kf3 Фe7 5. Cg5 c6 6. e3 h6 7. Ch4 Cg4 8. Ce2 Kbd7 9. c5 C:f3 10. cd Фe6 11. C:f3 e4 12. Ce2 C:d6 13. Фc2 0—0 14. Cg3 Лfe8 15. 0—0 Kb6 16. C:d6 Ф:d6 17. Фb3 Лe7 18. Лfc1 h5 19. a4 h4 20. a5 Kbd5 21. a6 b6 22. h3 Лd8 23. Лa4 b5 24. K:d5 K:d5 25. Лaa1 Фb4 26. Ф:b4 K:b4 27. Лc5 g6 28. Kpf1 Лe6 29. Kpe1 Лb8 30. Kpd2 Лb6 31. Лg5 Kd5 32. Cg4 Лe8 33. Cd1 Kpg7 34. Лg4 Kf6 35. Лg5 Kd7 36. Cb3 f5 37. g3 hg 38. fg c5 39. g4 Kph6 40. h4 cd 41. gf Ke5 42. ed Kf3+ 43. Kpe3 K:h4 44. Л:g6+ Л:g6 45. fg Kp:g6 46. Cd5 Kg2+ 47. Kpf2 Kf4 48. Cc6 Лe7 49. Лg1+ Kpf5, **партия закончилась вничью.**

№ 63. Староиндийская защита

РУЧКИН **НЕЖМЕТДИНОВ**

1. Kf3 Kf6 2. c4 g6 3. g3 Cg7 4. Cg2 0—0 5. 0—0 d6 6. d4 Kc6 7. Kc3 Лb8 8. h3 a6 9. Ce3 b5 10. Kd2 Cd7 11. cb ab 12. d5 Ke5 13. b4 Фc8 14. g4 h5 15. g5.

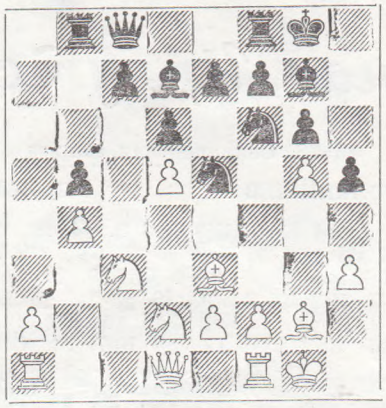

15. . . C:h3 16. C:h3 Ф:h3 17. gf ef 18. f3 Фg3+ 19. Kph1 Kg4 20. fg Фh3+ 21. Kpg1 Ф:e3+ 22. Kpg2 hg 23. Лf2 f5 24. Kf1 Ф:c3 25. Лb1 Фc4 26. e3 Фe4+ 27. Kpg1 Ce5 28. Лb3 Kpg7 29. Фd3 g3 30. Лc2 Фh4 31. Фe2 Лh8 32. Фf3 Лh5 33. a3 Лbh8 34. Лd2 Фh1+ 35. Ф:h1 Л:h1+ 36. Kpg2 Л8h2+. **Белые сдались.**

№ 64. Староиндийская защита

ДОРОШКЕВИЧ **УЛЬЯНОВ**

1. Kf3 Kf6 2. g3 g6 3. Cg2 Cg7 4. 0—0 0—0 5. d4 d6 6. c4 c5 7. Kc3 Kc6 8. d5 Ke5 9. Kd2 a6 10. Фc2 Лb8 11. b3 b5 12. Cb2 bc 13. bc e6 14. Лab1 Лe8 15. Kce4 Л:b2 16. Л:b2 K:e4 17. K:e4 K:c4 18. Лb8 ed 19. Kc3 d4 20. Kd5 Ka3 21. Фb3 Kb5 22. Kb6 Фc7 23. Л:c8 Л:c8 24. K:c8 Ф:c8 25. Cd5 Фe8 26. Фa4 Ф:e2 27. Ф:a6 Kc3 28. Фa8+ Cf8 29. a4 d3 30. Cf3 Фa2 31. a5 d2 32. a6 Фa4 33. Фb7 Kb5 34. Cd5 Kc7 35. Ф:c7. **Черные сдались.**

№ 65. Староиндийская защита

КРОГИУС **РУЧКИН**

1. Kf3 Kf6 2. c4 g6 3. g3 Cg7 4. Cg2 0—0 5. 0—0 d6 6. d4 Фe8 7. Kc3 a6 8. h3 b5 9. e4 e5 10. de de 11. Ce3 Kph8 12. a4 Cb7 13. ab ab 14. Л:a8 C:a8 15. K:b5 Ka6 16. Kd2 Kd7 17. Фa4 Kdc5 18. Фa3 Фc6 19. Kc3 Ke6 20. b4 Kb8 21. b5 Фb7 22. c5 c6 23. b6 f5 24. f4 ef 25. gf g5 26. ef gf 27. fe fe 28. Л:f8+ C:f8 29. Kde4 Ka6 30. Kd6 e2 31. K:e2 C:d6 32. Фb2+ Ce5 33. Ф:e5 Фg7 34. Фd6. **Черные сдались.**

№ 66. Английское начало

ГИЛИНСКИЙ **БЕЛОВ**

1. c4 e5 2. Kc3 c5 3. g3 d6 4. Cg2 Kc6 5. e3 g6 6. Kge2 Cg7 7. 0—0 Kge7 8. d3 h5 9. Kd5 K:d5 10. cd Ke7 11. d4 b6 12. de C:e5 13. e4 h4 14. Лb1 Cd7 15. Cg5 hg 16. hg Фc8 17. f4 Cg7 18. e5 Kf5 19. Kc3 K:g3 20. Фe1 Kf5 21. Ke4 Kpf8 22 b4 de 23. bc bc 24. Kf6 ef 25. Л:f4 C:f6 26. C:f6 Лh7.

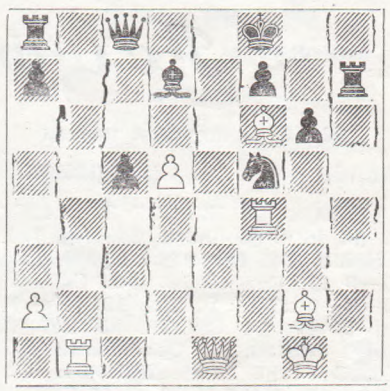

27. Л:f5 C:f5 28. Фe7+ Kpg8 29. d6 c4 30. C:a8 Фc5+ 31. Kpg2 Фc8 32. Cf3 Ch3+ 33. Kpg3 Cf5 34. d7 Лh3+ 35. Kpg2. **Черные сдались.**

№ 67. Голландская защита

ГИЛИНСКИЙ **КОТКОВ**

1. c4 f5 2. Kf3 Kf6 3. g3 g6 4. Cg2 Cg7 5. d4 c6 6. 0—0 0—0 7. Kc3 d6 8. Фc2 Фc7 9. Лd1 e5 10. c5 dc 11. de Kg4 12. Фb3+ Kph8 13. e6 c4 14. Ф:c4 Ke5 15. Kd5 K:f3+ 16. C:f3 Фd6 17. e7 Лe8 18. Cg5 Ce6 19. Kc7 Ф:c7 20. Ф:e6 Ka6 21. Лd8 Лa:d8 22. edФ Ф:d8 23. C:d8 Л:e6 24. Лd1 Kpg8 25. Cg5 Cf6 26. Ce3 Kb4 27. C:a7 K:a2 28. e4 fe 29. Cg4 Лe8 30. Cd7 Лa8 31. Ce6+ Kph8 32. Cc5 b6 33. C:b6 Kb4 34. Ce3 Kd5 35. Ch6 C:b2 36. Kpg2 Cg7. **Ничья.**

№ 68. Староиндийское начало

КУЗЬМИЧЕВ **КОТКОВ**

1. e4 c5 2. Kf3 e6 3. d3 d5 4. Kbd2 Kf6 5. g3 Ce7 6. Cg2 0—0 7. 0—0 b5 8. Лe1 Kc6 9. e5 Kd7 10. Kf1 a5

11. h4 a4 12. Cf4 c4 13. d4 a3 14. b3 Ca6 15. h5 cb 16. cb Лc8 17. h6 g6 18. Ch3 Кb4 19. Ле2 Лc3 20. Лd2 Фc7 21. Cg5 Фd8 22. Cf4 Фc7 23. Cg5 С:g5 24. К:g5 Лfc8 25. Фg4 Кf8 26. Фf4 Фe7 27. Кe3 Кd3 28. Фg4 Лc1+ 29. Л:c1 Л:c1+ 30. Крh2 Кb4 31. Фf4 Кd7 32. Крg2 Лc3 33. Крh2 Кd3 34. Фg4 Кe1 35. К:d5 Ф:g5 36. Ф:g5 Кf3+ 37. Крg2 К:g5 38. К:c3 b4 39. Кa4 Cb7+ 40. Крf1 К:h3 41. Кc5 Cc6 42. К:d7 С:d7 43. f4 g5 44. Лh2 Cb5+ 45. Крe1 g4 46. Лc2 Крf8 47. Лc8+ Крe7 48. Лb8 Cd3 49. Л:b4 Cb1 50. Лa4 С:a2 51. Л:a3 Cb1 52. b4 Кg1 53. d5 Кf3+ 54. Крf2 ed 55. b5 Крd8 56. b6 Крc8 57. Лa7 Cg6 58. Лc7+ Крb8 59. f5 С:f5 60. Л:f7 Cg6 61. e6 Кg5 62. Лg7 Кe4+ 63. Крg2 Cf5 64. e7 Кf6 65. Лg8+ Крb7 66. Лf8. **Черные сдались.**

№ 69. Неправильная защита

БОРИСЕНКО **БЕЛОВ**

1. d4 b5 2. e4 Cb7 3. Cd3 Кf6 4. Фe2 e6 5. Кf3 a6 6. a4 c5 7. ab ab 8. Л:a8 С:a8 9. e5 С:f3 10. Ф:f3 Кd5 11. Ce4 Кc6 12. c3 cd 13. С:d5 ed 14. Ф:d5 dc 15. К:c3 b4 16. Кe4 Ce7 17. 0—0 0—0 18. Ce3 Фc7 19. f4 Лb8 20. Лd1 Лb7 21. Лa1 h6 22. b3 Cf8 23. h3 Фb8 24. Кd2 g5 25. Кe4 gf 26. Кf6+ Крg7 27. С:f4 Лb5.

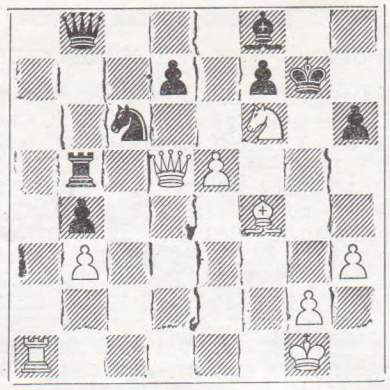

28. С:h6+ Кр:h6 29. Фd2+ Крg6 30. Фd3+ Крg5 31. h4+ Крf4 32. Фe4+ Крg3 33. Кh5×.

Полуфинал, Иркутск, 1964 г.

№ 70. Венгерская партия

БЕЛОВ **ЦЕШКОВСКИЙ**

1. e4 e5 2. Кf3 Кc6 3. Cc4 Ce7 4. d4 d6 5. d5 Кb8 6. Cd3 Кf6 7. h3 Кbd7 8. Ce3 Кf8 9. c4 Кg6 10. Кc3 0—0 11. Кd2 c5 12. Фc2 Cd7 13. 0—0—0 a6 14. g3 Кe8 15. f4 ef 16. gf f5 17. h4 Cf6 18. h5 Кe7 19. Лdg1 Фc8 20. Кf3 С:c3 21. Ф:c3 fe 22. С:e4 h6 23. f5 Лf6 24. Лh4 К:f5 25. Лf4 Фd8 26. С:f5 С:f5 27. Кh4 Ch7 28. Лfg4 Фe7 29. Фd2 Фf7 30. Фg2 Фf7 31. Cd2 Лf2 32. Фh3 Л:d2 33. Кр:d2 Фf2+ 34. Крd1 Фc2+ 35. Крe1 Фc1+ 36. Крf2 Фd2+ 37. Крg3 Кf6 38. Кf3 Фe3 39. Лe1 Кe4+ 40. Л:e4. **Черные сдались.**

№ 71. Защита двух коней

ТЫЛЕВИЧ **БОГОЛЕПОВ**

1. e4 e5 2. Кf3 Кc6 3. Cc4 Кf6 4. Кg5 d5 5. ed Кa5 6. d3 h6 7. Кf3 e4 8. Фe2 К:c4 9. dc Cb4+ 10. c3 Cd6 11. Кd4 0—0 12. Ce3 Кg4 13. Кb5 Кe5 14. К:d6 cd 15. b3 Cg4 16. Фf1 f5 17. Cd4 Фg5 18. Ce3 f4 19. Cd4 Кd3+ 20. Крd2 e3+. **Белые сдались.**

№ 72. Шотландская партия

ИВАНОВ **МУХАМЕТЗЯНОВ**

1. e4 e5 2. Кf3 Кc6 3. Кc3 Кf6 4. d4 ed 5. К:d4 Cb4 6. К:c6 bc 7. Cd3 d5 8. ed cd 9. 0—0 0—0 10. Cg5 c6 11. Фf3 Ce7 12. Лae1 Лe8 13. Фg3 Ce6 14. f4 Фc7 15. Фh4 h6 16. С:h6 Кe4 17. Cg5 Cc5+ 18. Крh1 Cf5 19. К:e4 de 20. Cc4 e3 21. Лf3 Фd7 22. Лg3 Фd2 23. Лg1 Фf2 24. Ce2 Ф:e2 25. Cf6 Cg6 26. Cc3 Фf2 27. Ce1 Ф:c2 28. Лh3 Ch7 29. Лf1 Лe6. **Белые сдались.**

№ 73. Сицилианская защита

ГОЛЕНИЩЕВ **ПАНОВ**

1. e4 c5 2. Кf3 Кc6 3. d4 cd 4. К:d4 Кf6 5. Кc3 d6 6. Cg5 e6 7. Фd2 a6 8. 0—0—0 Cd7 9. f4 Ce7 10. Кf3 b5 11. С:f6 gf 12. f5 b4 13. fe fe 14. Кe2 Фa5 15. Крb1 e5 16. Кg3 Ce6 17. b3 Кa7 18. Cc4 Кb5 19. С:e6 Кc3+ 20. Ф:c3 bc 21. Лd3 Лa7 22. Лe1 Лc7 23. a4 Фb4 24. Лee3 d5 25. ed Ф:b3+. **Белые сдались.**

№ 74. Сицилианская защита

СУМКИН **БЕЛОВ**

1. e4 c5 2. Кf3 d6 3. d4 cd 4. К:d4 Кf6 5. Кc3 a6 6. Cg5 Кbd7 7. f4 Фc7 8. Фf3 b5 9. 0—0—0 Cb7 10. Cd3 g6 11. Лhe1 Cg7 12. Кd5 К:d5 13. ed.

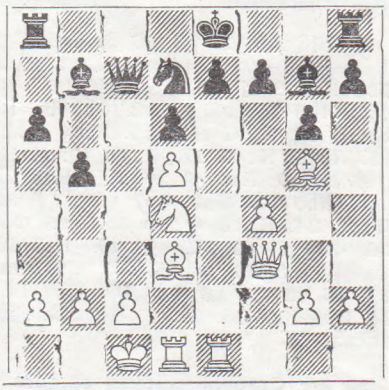

13. . 0—0 14. Кc6 С:c6 15. dc Кc5 16. Л:e7 Фa5 17. f5 Ф:a2 18. f6 Ch8 19. b3 Кe6 20. h4 Лfe8 21. Л:e8+ Л:e8 22. Лe1 Фa1+ 23. Крd2 Ф:e1+ 24. Кр:e1 К:g5+ 25. Фe2 Л:e2+ 26. С:e2 Кe6. **Белые сдались.**

№ 75. Сицилианская защита

КАЛИНКИН **ПОКРОВСКИЙ**

1. e4 c5 2. Кf3 e6 3. d4 cd 4. К:d4 Кf6 5. Кc3 Cb4 6. e5 Кd5 7. Фg4 К:c3 8. a3 Cf8 9. bc h5 10. Фg3 h4 11. Фf4 d6 12. Кb5 de 13. Ф:e5 Кc6 14. Фe4 a6 15. Кd4 Фc7 16. Cd3 К:d4 17. Ф:d4 e5 18. Фc4 Ф:c4 19. С:c4 Cc5 20. Cd5 Лa7 21. a4 a5 22. Ca3 С:a3 23. Л:a3 Лh6 24. c4 b6 25. Крd2 Лf6 26. Крe3 Лd6 27. Лb1 Cd7 28. c3 Крd8 29. f4 ef+ 30. Кр:f4 Ce6 31. Лb5 Лd7 32. Крe5 Крc7 33. Лa2 Лe7 34. Крf4 Cd7 35. Лbb2 f6 36. Лd2 g5+ 37. Крf3 Cc6 38. Лd4 Лe5 39. С:c6 Л:c6 40. Лe2 Лce6 41. Лc2 Крc6 42. Крg4 Лe2 43. Лcd2 Л:d2 44. Л:d2 Лe4+ 45. Крf5 Лf4+ 46. Крe6 Крc5 47. Лd5+ Кр:c4 48. Лb5 Кр:c3 49. Л:b6 Л:a4 50. Лb5 Лa2 51. Кр:f6 a4 52. Л:g5 Лf2+ 53. Крg6 a3 54. Крh5 a2 55. Лa5 Л:g2 56. h3 Крb2 57. Лb5+ Крc1 58. Лa5 Крb1 59. Кр:h4 a1Ф 60. Л:a1 Кр:a1, **и черные выиграли.**

№ 76. Сицилианская защита

ИВАНОВ **ПОКРОВСКИЙ**

1. e4 c5 2. Кf3 e6 3. d3 Кc6 4. g3 g6 5. Cg2 Cg7 6. 0—0 Кge7 7. Лe1 d6 8. Кbd2 0—0 9. a4 h6 10. Кc4 e5 11. c3 Ce6 12. Кh4 Фd7 13. Ce3 Лad8 14. a5 g5 15. Кf3 Cg4 16. Фb3 Крh8 17. Кfd2 f5 18. f4 gf 19. gf fe

20. fe d5 21. Kd6 d4 22. K2:e4 de 23. K:c5 Фc7 24. Ф:b7 Ф:b7 25. Kc:b7 K:e5 26. Л:e3 Лd7 27. Лf1 Л:f1+ 28. Кр:f1 Kf5 29. K:f5 C:f5 30. d4 Kc4 31. Лe8+ Крh7 32. b4 Cg6 33. Лe6 Cf5 34. Лe8 Cg6 35. Лe6 Kd2+ 36. Крe1 Kb1 37. Kc5 Cf5 38. K:d7 C:e6 39. Ce4+ Крg8 40. C:b1 C:d7 41. Крe2 Крf7 42. Крe3 Cf8 43. Крf3 Cd6 44. h4 h5 45. Ce4 Крe7 46. a6 Крd8 47. Крf2 Крc7 48. Cf3 Ce8 49. Ce2 Ce7 50. Крg3 Cf6 51. Крh3 Cf7 52. Крg3 Крc6 53. Крh3 Крd5 54. b5 Cd8 55. Cd3 Ca5 56. Крg3 C:c3 57. b6 C:d4 58. ba C:a7 59. Крf4 Ce8 60. Ce2 Крe6 61. Cf3 Крf6 62. Cb7 Cg6 63. Ce4 Cb8+. **Присуждена ничья.**

№ 77. Сицилианская защита

ТАТАРИНЦЕВ — БЕЛОВ

1. e4 c5 2. d4 cd 3. c3 dc 4. K:c3 Kc6 5. Kf3 d6 6. Cc4 Kf6 7. e5 Kg4 8. ed ed 9. 0—0 Ce7 10. Kd5 0—0 11. Лe1 Kge5 12. K:e7+ Ф:e7 13. Cg5 Фc7 14. K:e5 K:e5 15. Cb3 Cf5 16. Фd4 Kc6 17. Фh4 Лae8 18. Фg3 Ke5 19. Лe3 Крh8 20. Лc3 Фd7 21. Лac1 a6 22. Лc7.

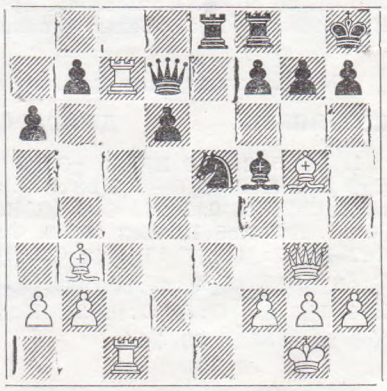

22. . Kd3 23. Ch6 Лg8 24. Ф:d3 Ф:c7 25. Л:c7 C:d3 26. Ce3 Cg6 27. Л:b7 Лb8 28. Лa7 Лa8 29. Лb7 Лgb8 30. Лc7 Лc8 31. Лb7 f6 32. g4 Ce4 33. Лe7 d5 34. h4 Лe8 35. Лc7 h6 36. g5 hg 37. hg fg 38. Cd4 Крh7 39. Л:g7+ Крh6 40. Лf7 g4 41. Крh2 Лg8 42. Крg3 Крg5 43. Cd1 Cf5 44. Cb3 Ce6 45. Лe7 Лae8 46. Лa7 Лgf8 47. Cd1 Cc8 48. Лg7+ Крh6 49. Лc7 Крg5. **Ничья.**

№ 78. Сицилианский гамбит

ШАХОВ — ЗАВЕРНЯЕВ

1. e4 c5 2. Kf3 Kc6 3. b4 cb 4. d4 d5 5. ed Ф:d5 6. c4 bc 7. K:c3 Фa5 8. d5 Kf6 9. Cb2 Kb4 10. Cb5+ Cd7 11. C:d7+ K:d7 12. 0—0 Kb6 13. Ke5 K4:d5 14. Фf3 Kf6 15. Лfe1 Фa6 16. Ke4 Kbd7 17. K:d7 K:d7 18. Лad1 0—0—0 19. Ф:f7 Kf6 20. Л:d8+ Кр:d8 21. Лd1+. **Черные сдались.**

№ 79. Защита Каро-Канн

ШАХОВ — ТРУДОВ

1. e4 c6 2. Kc3 d5 3. Фf3 d4 4. Cc4 Kf6 5. e5 dc 6. ef cb 7. C:f7+ Крd7 8. C:b2 ef 9. Ke2 Крc7 10. 0—0 Cd6 11. d4 Фd7 12. Cb3 Фg4 13. Фe3 Cd7 14. h3 Фg6 15. Kg3 Лe8 16. Фf3 a5 17. Лab1 Ka6 18. a3 b5 19. c4 a4 20. cb ab 21. ba Л:a6 22. Ф:b3 Лb8 23. Фc3 Лab6 24. Лfe1 Лb3 25. Фa5+ Крc8 26. Ke4 Cc7 27. Фa6+ Крd8 28. Фe2 C:h3 29. g3 Ca5 30. Kc5 C:e1 31. Л:e1 Л:g3+ 32. Крh2 Лe3 33. fe Фh6 34. Крg3 g5 35. Крf2 Фh4+ 36. Крg1 Фg3+ 37. Крh1 Cg4. **Белые сдались.**

№ 80. Защита Уфимцева

ГОЛЕНИЩЕВ — НЕБОЛЬСИН

1. e4 d6 2. d4 g6 3. Kf3 Cg7 4. Cc4 c5 5. dc Фa5+ 6. c3 Ф:c5 7. Фb3 e6 8. Ce3 Фc7 9. Ka3 a6 10. 0—0—0 Kd7.

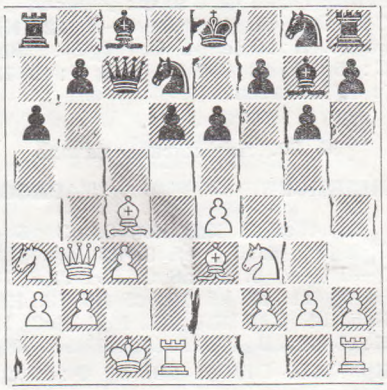

11. C:e6 Kc5 12. C:f7+ Ф:f7 13. Ф:f7+ Кр:f7 14. Kg5+ Крe7 15. Kc4 Ke6 16. Kb6 Лb8 17. Kd5+ Крf8 18. Ca7 Лa8 19. K:e6+ C:e6 20. Kc7 Л:a7 21. K:e6+ Крf7 22. K:g7 Кр:g7 23. Л:d6 b5 24. Лhd1 Ke7 25. Лd7 Лha8 26. f3 Крf7 27. Л:a7 Л:a7 28. Лd6 Крe8 29. Крc2 Kc8 30. Лd4 Kb6 31. b3 Крe7 32. Крd3 Лc7 33. f4 h6 34. g3 Крe6 35. Лd8 Лd7+ 36. Л:d7 K:d7 37. Крd4 Kf6 38. h3 Kh5 39. f5+ gf 40. ef+ Крf6 41. g4 Kf4 42. c4 bc 43. bc K:h3 44. c5 Kf2 45. c6 Крe7 46. f6+. **Черные сдались.**

№ 81. Славянская защита

ТАРАСОВ — ШВЕДЧИКОВ

1. d4 d5 2. Kf3 Kf6 3. c4 c6 4. Kc3 dc 5. a4 Kd5 6. a5 Cf5 7. Kd2 Kb4 8. e4 Ce6 9. Kf3 Cg4 10. Ce3 C:f3 11. gf e5 12. C:c4 ed 13. Фb3 Фf6 14. C:d4 Ф:d4 15. C:f7+ Крd8 16. 0—0 Крc7 17. Лac1 Фe5 18. f4 Ф:a5 19. Лfd1 K8a6 20. Фe6 Лc8 21. Лa1 Фc5 22. Фd7+ Крb8 23. Ce6 Ce7 24. Ka4 Фc2 25. Ф:e7 Ф:e4 26. Фd6+ Лc7 27. Фd8+ Лc8 28. Фd6+ Лc7 29. Фd8+ Лc8 30. Фd6+ Крa8 31. C:c8 Л:c8 32. Фe5 Фf3 33. Фe3 Фh5 34. Фg3 g5 35. fg Лg8 36. h4 h6 37. Лd6 hg 38. hg b5 39. Лh6 Ф:g5 40. Kc3 Ф:g3+ 41. fg Л:g3+ 42. Крf2 Лd3 43. Крe2 Лg3 44. Лb1 Крb7 45. Лh7+ Крb6 46. Ke4 Лg2+ 47. Крf3 Лc2 48. Лd7 Kb8 49. Лd2 Лc4 50. Kd6 Лh4 51. Лe1 Лh3+ 52. Крg4 Лd3 53. Лed1 Лb3 54. Лe1 Kd5 55. Kc8+ Крb7 56. Kd6+ Крb6 57. Kc8+ Крb7 58. Kd6+ Крc7 59. Kf5 Kd7 60. Kd4 Лb4 61. Крf3 K7b6 62. b3 c5 63. Ke6+ Крd6 64. Лd3 Kd7 65. Kd8 K7b6 66. Kb7+ Крc6 67. Ka5+ Крd7 68. Лc1 c4 69. bc bc 70. K:c4 K:c4 71. Л:d5+ Крc6 72. Крe4 Крb6 73. Крd3 Kb2+ 74. Крc2 Ka4 75. Лh1 Kc5 76. Крc3 Лg4. **Ничья.**

№ 82. Защита Нимцовича

ПАНОВ — СОКОЛОВ

1. d4 Kf6 2. c4 e6 3. Kc3 Cb4 4. e3 c5 5. Ke2 d6 6. a3 C:c3+ 7. bc Kc6 8. Kg3 e5 9. dc dc 10. Фc2 0—0 11. Cd3 Ce6 12. e4 Ka5 13. Фe2 Kb3 14. Лb1 K:c1 15. Л:c1 Фd6 16. 0—0 Лad8 17. Лfd1 Фa6 18. Kf1 Ф:a3 19. Фc2 Фa5 20. Лa1 Фb6 21. Лdb1 Фd6 22. Ce2 Фb8 23. f3 b6 24. Ke3 Лd7 25. Kd5 Ke8 26. Фa4 Kd6 27. Лb2 Фd8 28. Лd1 Kc8 29. Лbd2 Лd6 30. Фa6 C:d5 31. Л:d5 Фe7 32. g3 Лfd8 33. Cf1 Л:d5 34. cd Крf8 35. Ch3 Kd6 36. Лa1 Лa8 37. Фa4 Фc7 38. Фc6 Ф:c6 39. dc Крe8 40. Лd1 Крe7 41. c7 a5 42. Л:d6 Кр:d6 43. c8Ф Л:c8 44. C:c8 c4 45. Cb7 a4. **Белые сдались.**

№ 83. Защита Грюнфельда

ЗАЙЦЕВ — СОЛОВЬЕВ

1. d4 Kf6 2. c4 g6 3. Kc3 d5 4. Kf3 Cg7 5. Cf4 0—0 6. e3 c5 7. dc Фa5 8. Kd2 dc 9. C:c4 Ф:c5 10. Фe2 Фb6 11. 0—0 Kc6 12. Kb3 Ka5 13. K:a5 Ф:a5 14. e4 Cg4 15. Фe3 Лac8 16. Cb3 Cd7 17. h3 Cc6 18. Лfe1 Лfd8 19. Cg5 Лc7 20. e5 Kd5 21. K:d5 C:d5 22. Лad1 a6 23. Лd2 Cf8 24. e6 f6 25. C:f6 ef 26. Лed1 Cc5 27. Фf4 Cd6 28. Ф:f6 Лf8 29. Л:d5 Л:f6 30. Л:a5 Ce7 31. g3 Крg7 32. Лe5 h5 33. Крg2 Крf8 34. Лe2 b6 35. Лd5 Cc5 36. Лd8+ Крe7 37. Лg8 Крd6 38. Лa8 a5 39. Ca4 Л:e6. **Черные просрочили время.**

№ 84. Гамбит Блюменфельда

ДЕМЕНТЬЕВ — ПОКРОВСКИЙ

1. d4 Kf6 2. c4 c5 3. d5 b5 4. cb a6 5. ba e6 6. Kc3 ed 7. K:d5 K:d5 8. Ф:d5 Kc6 9. e3 Ce7 10. Cc4 0—0 11. Ke2 C:a6 12. C:a6 Л:a6 13. Cd2 Фb6 14. Лb1 Kb4 15. C:b4 Ф:b4+ 16. Kc3 Cf6 17. 0—0 C:c3 18. bc Ф:c3 19. Лbc1 Фb4 20. Лc4 Фb6 21. Л:c5 Л:a2 22. h3 g6 23. Лd1 Лfa8 24. Лc4 Фe6 25. Лcd4 Л8a7 26. Фb5 Лa1 27. Л:d7 Ф:d7 28. Ф:d7 Л:d7 29. Л:a1 h5 30.

g3 Лd2 31. Крg2 Крg7 32. Крf3 Крf6 33. Ла4 Лb2 34. Лf4+ Кре6 35. Лс4 Ла2 36. Лс1 Лb2 37. Ле1 Ла2 38. Ле2 Ла4 39. h4 Лb4 40. е4 Кре5 41. Ла2 Лb3+ 42. Крg2 Кр:е4 43. Ла7 f6. **Ничья.**

№ 85. Староиндийская защита

ДЖАГАРОВ — ПЕТРЯЕВ

1. d4 Кf6 2. с4 g6 3. Кс3 Сg7 4. е4 d6 5. f4 0—0 6. Кf3 с5 7. d5 е6 8. Се2 ed 9. ed Ле8 10. 0—0 Кh5 11. Сd3 С:с3 12. bc Кg7 13. Сd2 Сf5 14. Фс2 Кd7 15. h3 h5 16. Лае1 Кf6 17. Кh4 С:d3 18. Ф:d3 Ке4 19. Кf3 Кf6. 20. f5 К:f5 21. Сg5 Л:е1 22. К:е1 h4 23. Л:f5 gf 24. Ф:f5 Фе8 25. Кf3 Кh7 26. Сh6 Крh8 27. Крf2 Фе7 28. Сg5 f6 29. К:h4 Крg8 30. Сh6 Ле8 31. Фg6+ Крh8 32. Сg7+ Ф:g7 33. Ф:е8+ Фg8 34. Ф:g8+ Кр:g8 35. Кf5 Крf8 36. К:d6 b6 37. Кс8 Кg5 38. Кре3 Кf7 39. Кре4 Ке5 40. Крf5 К:с4 41. Кре6 b5 42. d6 Кре8 43. К:а7. **Черные сдались.**

№ 86. Староиндийская защита

ЗАЙЦЕВ — ГИЛИНСКИЙ

1. d4 Кf6 2. с4 с5 3. d5 d6 4. Кс3 g6 5. е4 Сg7 6. f4 0—0 7. Кf3 е6 8. Се2 а6 9. а4 Ле8 10. е5 de 11 fe Кg4 12. Сg5 Фа5 13. 0—0 h6 14 Сf4 ed 15. К:d5 Кс6 16. е6 С:е6 17. Сс7 Ке3 18. Фс1 С:d5 19. С:а5 С:f3 20. Л:f3 К:а5 21. Ла3 Сd4 22. Крh1 Кg4 23. Фf1 Ле7 24. h3 Ке5 25. Лg3 Лае8 26. b3 Кg4 27. Л:g4. **Ничья.**

№ 87. Староиндийская защита

ГИЛИНСКИЙ — В. ЗАЙЦЕВ

1. с4 Кf6 2. Кf3 g6 3. g3 Сg7 4. Сg2 d6 5. 0—0 0—0 6. Кс3 с6 7. d4 Кbd7 8. h3 Фс7 9. Фс2 е5 10. Лd1 Ле8 11. Се3 b6 12. Лас1 Сb7 13. b4 Сf8 14. Фb3 Лаd8 15. с5 bc 16. bc dc 17. Кg5 Кb6 18. de Кfd5 19. Ксе4 с4 20. Фb1 Ф:е5 21. Сd4 Фс7 22. а4 h6 23. а5 Кd7 24. Кf3 Са6 25. Кh4 Крh7 26. f4 Лb8 27. Фс2 f5 28. К:f5 Кb4 29. Сс3 gf 30. Л:d7+ Ф:d7 31. Кf6+ Крg6 32. К:d7 К:с2 33. К:b8 Л:b8 34. Л:с2 Лb1+ 35. Крh2 Сb5 36. е4 Сс5 37. g4 fe 38. С:е4+ Крf7 39. g5 hg 40. fg Лg1 41. g6+ Л:g6 42. С:g6+ Кр:g6 43. Лg2+ Крf5 44. h4 Се3 45. h5 с5 46. Лg7 а6 47. Крh3 Сс6 48. Лf7+ Кре4 49. Сg7 с3 50. С:с3 Крd3 51. Сg7 Се8 52. Лf6 С:h5 53. Л:а6 Сf3 54. Крg3 Сd5 55. Сh6 Сd4 56. Сf4 с4 57. Лd6 Кре4 58. а6 с3 59. Лd7 с2 60. а7 Сс6 61. Ле7+ Крd5 62. Крg4 Сb6 63. Ле5+ Крd4 64. Ле6. **Черные сдались.**

№ 88. Индийская защита

КРАСНОВ — БЕЛОВ

1. d4 Кf6 2. Кf3 g6 3. Сg5 Сg7 4. Кbd2 h6 5. Сh4 с5 6. с3 d6 7. е3 0—0 8. h3 b6 9. Сd3 Са6 10. С:а6 К:а6 11. 0—0 Фс8 12. Сg3 Кh5 13. Сh2 f5 14. Кh4 Крh7 15. Фе2 Кс7 16. f4 Фе6 17. g4 fg 18. hg К:f4 19. С:f4 g5 20. Фd3+ Крg8 21. Кf5 gf 22. d5 Фf7 23. Л:f4 Крh8 24. Кh4 Сf6 25. Кg6+ Крg8 26. К:f8 Л:f8 27. Лf5 Фg6 28. Фе4 Крf7 29. Лаf1 Лg8 30. Л1f4 Лg7 31. Крf2 Крg8 32. Кf3 b5 33. b3 Крh7 34. с4 а6 35. Лh5 Ф:е4 36. Л:е4 Крg6 37. Кh4+ С:h4 38. Л:h4 Ке8 39. Ле6+ Кf6 40. Крf3 Крg5 41. Крg3 Лf7 42. bc а5 42. е4 bc 43. Лh2 К:g4 44. Лb2 h5 45. Лb8 h4+ 46. Крh3 Лf3+ 47. Крg2 Лf2+ 48. Крg1 Л:а2 49. Л:е7 h3 50. Лg8+ Крf4 51. Л:g4+ Кр:g4 52. е5 de 53. Л:е5 Лg2+ 54. Крh1 Лd2 55. Ле3 Лd4 56. Лс3 а4 57. Крh2 Лd2+ 58. Крg1 Ла2 59. Лd3 а3 60. d6 Лg2+ 61. Крh1 а2 62. Ла3 Лd2 63. d7 Л:d7 64. Л:а2 Лd1+ 65. Крh2 Лс1 66. Лf2 Л:с4 67. Лf1 Лс2+ 68. Крh1 с4. **Белые сдались.**

№ 89. Английское начало

БАРСКИЙ — АКИМЕНКО

1. с4 Кf6 2. Кс3 е6 3. е4 d5 4. cd ed 5. е5 Ке4 6. К:е4 de 7. Фа4+ Кс6 8. Ф:е4 Фd4 9. Ф:d4 К:d4 10. Сd3 Се6 11. Ке2 0—0—0 12. Кf4 g5 13. К:е6 fe 14. Се4 Сg7 15. Лb1 С:е5 16. d3 Сf4 17. Се3 С:е3 18. fe Кf5. **Ничья.**

№ 90. Английское начало

ГИЛИНСКИЙ — ТАРАСОВ

1. с4 с5 2. Кс3 Кс6 3. g3 g6 4. Сg2 Сg7 5. Кf3 е5 6. d3 Кge7 7. 0—0 0—0 8. а3 а6 9. Лb1 Лb8 10. b4 cb 11. ab b5 12. с5 h6 13. Ке4 Кd5 14. Сd2 Кf6 15. Кd6 Ке8 16. К:с8 Л:с8 17. Ла1 Кс7 18. Фb3 Крh7 19. Сс3 d5 20. cd Ф:d6 21. Кd2 f5 22. Лfс1 Ке7 23. Кf1 Ксd5 24. Сd2 f4 25. Фа3 е4 26. de С:а1 27. Л:а1 fg 28. ed gh+ 29. К:h2 Л:f2 30. Кр:f2 Ф:h2 31. Фf3 Фh4+ 32. Крg1 Фd4+ 33. Крh2 Ф:а1 34. d6 Фg7 35. de Ле8 36. Сс3 Ф:е7 37. е4 Лf8 38. Фg3 Лс8 39. Фе5 Ф:е5 40. С:е5 Крg8 41. Сd6 Крf7 42. е5 Лс2 43. Крg3 Кре6 44. Сb7 Ла2 45. Сс8+ Крd5. **Ничья.**

№ 91. Голландская защита

ПЕТРОВ — ЗАЙЦЕВ

1. с4 f5 2. d4 Кf6 3. Кf3 d6 4. b3 с6 5. Фс2 е5 6. de de 7. е3 е4 8. Кd4 Сd6 9. h3 0—0 10. Кс3 Фе7 11. Сb2 Ка6 12. 0—0—0 Кb4 13. Фb1 Се5 14. Се2 f4 15. а3 Ка6 16. Фс2 Сd6 17. ef С:а3 18. С:а3 Ф:а3+ 19. Фb2 Фе7 20. g4 Кd7 21. Кf5 Л:f5 22. gf Кdс5 23. b4 К:b4 24. f6 gf 25. Лg1+ Крf8 26. Крb1 Кbd3 27. Фа3 Сf5 28. С:d3 ed 29. Ка4 b6 30. К:с5 bc 31. Кра1 Фd6 32. Фс3 Лd8 33. Лd2 Крf7 34. Лgd1 Ф:f4. **Белые сдались.**

№ 92. Голландская защита

ИЛИВИЦКИЙ — ШАХОВ

1. с4 с6 2. Кf3 d5 3. е3 е6 4. Кс3 Кd7 5. b3 f5 6. Фс2 Кdf6 7. Сb2 Сd6 8. Се2 Ке7 9. d3 0—0 10. 0—0 Кg6 11. е4 Сd7 12. Лfе1 b5 13. Сf1 fe 14. de Кg4 15. h3 Л:f3 16. gf К4е5 17. Крh1 Фh4 18. Ке2 Лf8 19. Кg1 К:f3 20. Фс3 Кge5 21. ed ed 22. Фе3 d4 23. С:d4 К:d4 24. f4 Л:f4 25. с5 Кg4 26. Фс3 Лf2 27. Сg2 Л:g2. **Белые сдались.**

№ 93. Голландская защита

АКИМЕНКО — ДЖАГАРОВ

1. d4 f5 2. Кf3 Кf6 3. g3 g6 4. Сg2 Сg7 5. 0—0 0—0 6. с4 d6 7. Кс3 Кс6 8. d5 Ке5 9. К:е5 de 10. е4 f4 11. h3 g5 12. g4 h5 13. f3 Фd6 14. Лf2 Фс5 15. Сf1 Сd7 16. Лb1 а5 17. b3 hg 18. hg Крf7 19. а3 Лh8 20. Лbb2 Лh4 21. Ка4 Лаh8 22. Сg2 С:а4 23. ba b6 24. Лb5 Фd6 25. с5 bc 26. Фс2 К:g4 27. fg Фh6 28. Крf1 Л:g4 29. Лb3 Лh4 30. Ф:с5 Сf6 31. Фс6 g4 32. Фе6+ Крg7 33. С:f4 ef 34. е5 Сg5 35. Ф:h6+ Л4:h6 36. Кре2 f3+ 37. С:f3 gf+ 38. Лb:f3 Лh2 39. Лс3 Л:f2+ 40. Кр:f2 Лd8 41. Лс5 Лf8+ 42. Кре2 Лf5 43. е6 с6 44. Л:а5 cd 45. Крd3 Крf6 46. Ла6 Кре5. **Белые сдались.**

№ 94. Голландская защита

ПОЗДНЯКОВ — ДЖАГАРОВ

1. d4 f5 2. Кf3 Кf6 3. g3 g6 4. Сg2 Сg7 5. 0—0 0—0 6. b3 с5 7. с4 cd 8. Сb2 Кс6 9. К:d4 Фb6 10. Кс2 d6 11. Кс3 Ке5 12. Ке3 е6 13. Фс2 Сd7 14. Лаd1 Кf7 15. Лd2 Сс6 16. С:с6 bc 17. с5 Ф:с5 18. Кс4 f4 19. Ка4 Фh5 20. С:f6 С:f6 21. К:d6 Ке5 22. Фе4 f3 23. h4.

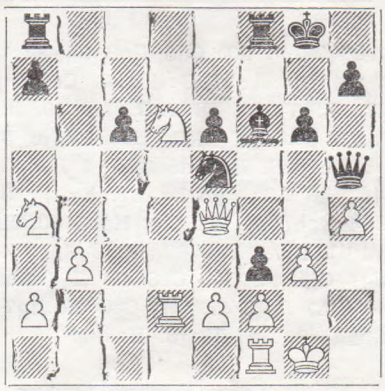

23. . С:h4 24. gh fe 25. Л:е2 Кf3+ 26. Крh1 Кg5 27. Фg2 Лf4 28. Ле3 Л:h4+ 29. Крg1 Лg4 30. Ф:g4 Ф:g4+ 31. Лg3 Кf3+ 32. Крg2 Кh4+ 33. Крg1 Фf4 34. Кс4 Кf5 35. Лс2 Кd4 36. Лd1 Ке2+ 37. Крf1 Фf3 38. Каb2 Кf4 39. Лg3 Фh1+ 40. Лg1 Фh3+ 41. Кре1 Лf8 42. Ке3 Фh5 43. Лd2 Фh2 44. Лf1 h5 45. Кbс4 Кg2+. **Белые сдались.**

Первенство Азербайджана, 1964 г.

№ 95. Дебют трех коней

МАТЕВОСЯН ГАСАНОВ

1. e4 e5 2. Kf3 Kc6 3. Kc3 g6 4. Cb5 Cg7 5. d3 Kge7 6. Cg5 h6 7. Ce3 0—0 8. Фd2 Kph7 9. h4 f5 10. Cc4 f4 11. Kg5+ Kph8 12. Cc5 d6 13. Ca3 Kd4 14. Kf7+ Л:f7 15. C:f7 f3 16. g3 Фf8 17. Cc4 h5 18. Kd1 Ch6 19. Ke3 Ke2 20. c3 c5 21. b4 b6 22. Cb2 Cg4 23. a4 Фf6 24. a5 Лf8 25. ab ab 26. Лh2 cb 27. cb Kc6 28. Kpf1 Фg7 29. Фe1 C:e3 30. fe Фd7 31. Kpf2 Ch3 32. Фh1 Cg2 33. Л:g2 fg+ 34. Kp:g2 Фg4 35. Фe1 Лf3. **Белые сдались.**

№ 96. Сицилианская защита

ЗАТУЛОВСКАЯ МАТЕВОСЯН

1. e4 c5 2. Kf3 d6 3. d4 cd 4. K:d4 Kf6 5. Kc3 a6 6. g3 e6 7. Cg2 Фc7 8. 0—0 Ce7 9. f4 0—0 10. g4 Cd7 11. g5 Ke8 12. f5 Kc6 13. K:c6 C:c6 14. Фg4 Фd7 15. f6 Cd8 16. Ce3 Kph8 17. fg+ K:g7 18. Лad1 Фe7 19. Лf6 Ke8 20. Лdf1 Фd7 21. Лh6 f6 22. g6 Лg8 23. Фh5 Лg7 24. Ch3 Фe7 25. C:e6 f5 26. Л:f5. **Черные сдались.**

№ 97. Сицилианская защита

ГАСАНОВ ПРИВОРОТСКИЙ

1. e4 c5 2. c3 Kf6 3. e5 Kd5 4. d4 cd 5. cd d6 6. Kf3 Kc6 7. Cc4 e6 8. 0—0 Ce7 9. Фe2 0—0 10. Kc3 K:c3 11. bc de 12. de b6 13. Фe4 Cb7 14. Cd3 g6 15. Ch6 Лe8 16. Лad1 Фc7 17. Фf4 Лed8 18. Лfe1 Лd5 19. c4 Лc5 20. a3 Лe8 21. Лe3 Ka5 22. Kg5 C:g5 23. C:g5 f5 24. Cf6 K:c4 25. C:c4 Л:c4 26. Фh6 Лc1 27. Лee1 Лc4 28. Лd3 Лg4 29. Лc1 Фf7 30. f3 Лa4 31. Лdc3 Фf8 32. Фg5 Лc8 33. Лc7 Л:c7 34. Л:c7 Cd5 35. h4 Лc4 36. Лd7 Фc5+ 37. Kph2 Фd4 38. Лg7+ Kpf8 39. Л:a7 Фf4+ 40. Ф:f4 Л:f4 41. Kpg3 Лc4 42. Л:h7 Лa4 43. Лg7 Л:a3 44. Л:g6 Лa7 45. Лh6 Лb7 46. Лh8+ Kpf7 47. h5 b5 48. Kpf4 b4 49. g4 fg 50. fg b3 51. g5 Лb4+ 52. Kpe3 Ce4 53. g6+ C:g6 54. hg+ Kp:g6 55. Лh1 b2 56. Лb1, **и белые выиграли.**

№ 98. Сицилианская защита

САРДАРОВ БАГИРОВ

1. e4 c5 2. Kf3 e6 3. c3 d5 4. ed Ф:d5 5. d4 Kf6 6. Ce2 Kc6 7. 0—0 cd 8. cd Ce7 9. Kc3 Фa5 10. Ke5 0—0 11. K:c6 bc 12. Cf3 Ca6 13. Лe1 Лac8 14. Лe5 Фc7 15. Cg5 Лfd8 16. Фa4 Cd3 17. Лd1 Cg6 18. Лa5 Cc2 19. Л:a7 C:a4 20. Л:c7 C:d1 21. Л:c8 Л:c8 22. C:d1 Kd5 23. Cd2 Cf6 24. K:d5 cd 25. b4 C:d4 26. b5 Cc3 27. Ce3 e5 28. Kpf1 d4 29. Cc1 Ca5 30. Cb2 Лc4 31. a3 d3 32. f3 e4. **Белые сдались.**

№ 99. Французская защита

МАТЕВОСЯН БАГИРОВ

1. e4 e6 2. d4 d5 3. Kd2 Kf6 4. e5 Kg8 5. Cd3 c5 6. c3 Kc6 7. Ke2 Cd7 8. 0—0 Фc7 9. Kf3 c4 10. Cc2 h6 11. b3 Ka5 12. Cd2 0—0—0 13. Лb1 Kpb8 14. b4 Kc6 15. b5 Ka5 16. b6 ab 17. Ca4 Ke7 18. Cb5 Kc8 19. Ke1 Cc6 20. Kc2 C:b5 21. Л:b5 Фd7 22. Лb2 Фa4 23. Фb1 Kpc7 24. f4 g6 25. Kph1 Kc6 26. g4 K6e7 27. Ke3 h5 28. f5 hg 29. fe fe 30. Kf4 Фc6 31. K:g4 Kf5 32. Ce1 Kce7 33. a4 Лa8 34. Kf6 Ch6 35. K:g6 K:g6 36. Л:f5 Ke7 37. Лh5 Лad8 38. Лb5 Лa8 39. Фb4 Kc8 40. Cd2 Cf8 41. Фb1 Л:h5 42. K:h5 Л:a4 43. Kf6 Ke7 44. Kh7 Лa8 45. Лb2 Kf5 46. Kg5 Ce7 47. Фd1 C:g5 48. C:g5 Лa3 49. Фh5 Kpb8 50. Фh8+ Фc8. **Белые сдались.**

№ 100. Защита Каро-Канн

МАТЕВОСЯН ПАВЛЕНКО

1. e4 d5 2. ed Kf6 3. c4 c6 4. Kc3 cd 5. d4 g6 6. Kf3 Cg7 7. Фb3 0—0 8. Ce3 Kc6 9. c5 b6 10. cb Лb8 11. ba Л:b3 12. a8Ф Лb7 13. Ca6 Лa7 14. Ф:c8 Фb6 15. Фh3 Ф:a6 16. Лd1 Kb4 17. Ke5 Ke4 18. K:e4 de 19. a3 Kc2+ 20. Kpd2 Лc7 21. Лc1 C:e5. **Белые сдались.**

№ 101. Защита Каро-Канн

МАЙЗЕЛЬ ХАЛИЛБЕЙЛИ

1. e4 c6 2. Kc3 d5 3. Kf3 Cg4 4. h3 C:f3 5. Ф:f3 Kf6 6. d3 e6 7. a3 Ce7 8. g3 0—0 9. Cg2 Kbd7 10. 0—0 Ke8 11. Фe2 Cd6 12. f4 f5 13. Cd2 g6 14. Kd1 Kg7 15. Kph2 Фc7 16. e5 Ce7 17. Kf2 a5 18. Лae1 a4 19. Cf3 b5 20. Лg1 c5 21. c4 Kb6 22. cd K:d5 23. C:d5 ed 24. d4 c4 25. g4 b4 26. ab Ke6 27. Фf3 Фc6 28. Cc3 Лab8 29. Kd1 fg 30. Л:g4 Cg5 31. Cd2 K:d4 32. Фf2 Ke6 33. Фg3 Ch6 34. f5 C:d2.

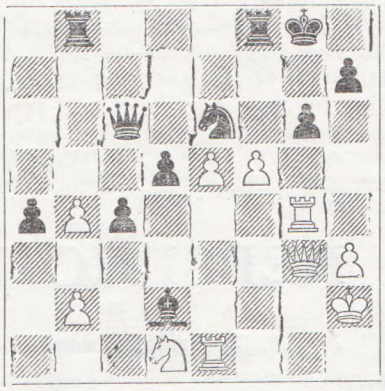

35. Л:g6+ Kph8 36. Л:e6 Ф:e6 37. fe Cf4 38. Kc3 C:g3+ 39. Kp:g3 Лbe8 40. K:d5 Л:e6 41. Kf4 Лb6 42. e6 Л:b4 43. e7 Лe8 44. Kd5 Лb7 45. Kpf4 Kpg7 46. Лg1+ Kpf7 47. Kpe5 Л:b2 48. Лf1+ Kpg7 49. Лg1+ Kph6 50. Лa1 Лe2+ 51. Kpd6 c3 52. Л:a4 Лc8 53. Лh4+ Kpg7 54. Лg4+ Kph8 55. Лg1 c2 56. Лc1 Kpg7 57. Kpd7 Лb8 58. Kc7 Лd2+ 59. Kpc6 Kpf7 60. e8Ф+ Л:e8 61. K:e8 Kp:e8 62. Kpc5 Kpf7 63. Kpc4 Kpg6 64. Kpc3 Лd7 65. Kp:c2 Kph5 66. Лd1 Лe7 67. Kpd2, **и партия закончилась вничью.**

№ 102. Защита Чигорина

САРДАРОВ ПАВЛЕНКО

1. d4 d5 2. c4 Kc6 3. Kf3 Cg4 4. Kc3 C:f3 5. ef e6 6. cd ed 7. Фa4 a6 8. Ce3 Kf6 9. Ce2 Cd6 10. 0—0 h6 11. f4 0—0 12. Cf3 Ke7 13. Фb3 c6 14. Ф:b7 Фa5 15. Фb3 Kf5 16. Фc2 g6 17. Лad1 Лab8 18. g3 Лfe8 19. Cc1 Лb4 20. a3 Лc4 21. b4 Фb6 22. Cb2 a5 23. b5 Ф:b5 24. Лb1 Фb6 25. Ce2 K:d4 26. Фd1 K:e2+ 27. K:e2 Фd8 28. Kd4 Cf8 29. Лc1 Л:c1 30. Ф:c1 c5 31. Kc6 Фb6 32. K:a5 Ke4 33. f3 c4+ 34. Kpg2 Kc5 35. Фc3 Лe2+. **Белые сдались.**

№ 103. Защита Нимцовича

МОРГУЛЕВ САРДАРОВ

1. d4 Kf6 2. e4 e6 3. Kc3 Cb4 4. e3 c5 5. Kf3 0—0 6. Cd3 d5 7. 0—0 Kc6 8. a3 C:c3 9. bc dc 10. C:c4 Фc7 11. Cb2 b6 12. Ce2 Ka5 13. Ke5 c4 14. f3 Kd5 15. Kg4 h5 16. e4 hg 17. ed Kb3 18. Лb1 g3 19. hg ed 20. g4 f5 21. Фc2 Фg3 22. Лbe1 fg 23. Фg6 Cf5 24. Фc6 Лad8 25. C:c4 dc 26. Ф:c4+ Kph8 27. Ф:b3 gf 28. Лf2 Ch3 29. Лe5 Ф:f2+ 30. Kp:f2 fg+ 31. Kpe2 Cg4+. **Белые сдались.**

№ 104. Индийская защита

ХОЛКИН — ХАЛИЛБЕЙЛИ

1. e4 g6 2. d4 Cg7 3. c4 c5 4. d5 d6 5. Кc3 e5 6. h3 h5 7. Кf3 a6 8. Ce2 Кd7 9. Ce3 Ch6 10. Фd2 Крf8 11. Кg5 Крg7 12. 0—0—0 Кf8 13. f4 f6 14. f4 f6 14. Кf3 ef 15. С:f4 Фe7 16. Лhg1 Cd7 17. Кh2 С:f4 18. Ф:f4 Лe8 19. Кf3 Лb8 20. a4 Кh6 21. Лdf1 Кf7 22. Лf2 g5 23. Фd2 Кg6 24. Лgf1 Лbf8 25. Кg1 Кfe5 26. g3 h4 27. g4 Кf4 28. Лe1 Лf7 29. Cf1 Лb8 30. Лe3 b5 31. ab ab 32. cb c4 33. Кf3 К:f3 34. Лe:f3 С:b5 35. Фd4 Лff8 36. С:c4 С:c4 37. Ф:c4 Фa7 38. Фa4 Кd3+ 39. Л:d3 Ф:f2 40. Фc2 Фf1+ 41. Фd1 Фf2 42. Фc2 Фb6 43. Лf3 Лfc8 44. Фf2 Л:c3+. **Белые сдались.**

№ 105. Гамбит Фрома

ВЕЛИБЕКОВ — ХАЛИЛБЕЙЛИ

1. f4 e5 2. fe d6 3. ed С:d6 4. Кf3 g5 5. g3 g4 6. Кh4 f5 7. e3 Кe7 8. Cd3 Ce6 9. Кc3 Кbc6 10. 0—0 Фd7 11. a3 Кe5 12. Ce2 К5g6 13. К:g6 hg 14. Кb5 0—0—0 15. К:d6+ Ф:d6 16. c4 Лh3 17. Лf2 Лdh8 18. Cf1 Ф:g3+ 19. Лg2 Фh4 20. Фe2 С:c4. **Белые сдались.**

ПЕРВЕНСТВО УЗБЕКИСТАНА, 1964 г.

№ 106. Защита двух коней

КИМ — ЕРМАКОВ

1. e4 e5 2. Кf3 Кc6 3. Cc4 Кf6 4. Кg5 d5 5. ed Кa5 6. Cb5+ c6 7. dc bc 8. Фf3 Лb8 9. Cd3 h6 10. Кe4 Ce7 11. Кbc3 0—0 12. К:f6+ С:f6 13. h4 Лb4 14. h5 Cg5 15. Кe4 Ce7 16. c3.

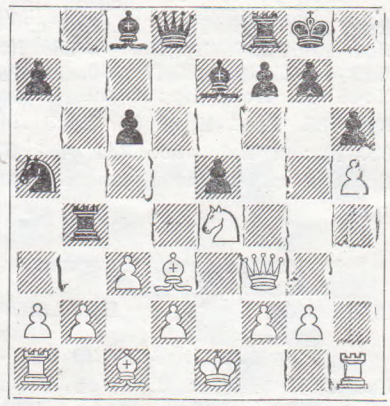

16. . .Л:e4+ 17. С:e4 f5 18. Cc2 Ce6 19. b4 e4 20. Фe3 Кc4 21. Ф:a7 Cd5 22. Cb3 Кe5 23. С:d5+ cd 24. d4 Кd3+ 25. Крe2 f4 26. b5 Cg5 27. f3 Фc8 28. Крd2 Фc4 29. Ca3 e3+ 30. Крc2 Лc8 31. Фa5 Cd8, и **черные выиграли.**

№ 107. Сицилианская защита

РУДЕРФЕР — БАБАДЖАНОВ

1. e4 c5 2. Кf3 d6 3. d4 cd 4. К:d4 Кf6 5. Кc3 a6 6. Cc4 e6 7. Cb3 b5 8. Cg5 Ce7 9. a3 Cb7 10. Фf3 0—0 11. Фe3 Кbd7 12. f4 Кc5 13. С:f6 С:f6 14. Ca2 С:d4 15. Ф:d4 e5 16. fe К:e4 17. Кd5 Фh4+ 18. g3 de 19. hg ed 20. 0—0 Лad8 21. Кe7+ Крh8 22. С:f7 Кd2 23. Лf5 g6 24. С:g6 Кf3+ 25. Л:f3 Л:f3 26. Cd3 Лe8 27. Кf5 Л:f5. **Белые сдались.**

№ 108. Сицилианская защита

ШАХ-ЗАДЕ — МУХИН

1. e4 c5 2. Кf3 e6 3. d4 cd 4. К:d4 Кf6 5. Кc3 d6 6. Ce2 a6 7. 0—0 Фc7 8. f4 b5 9. e5 b4 10. Cf3 bc 11. С:a8 cb 12. С:b2 de 13. fe Ф:e5 14. Кc6 Фc7 15. К:b8 Фa7+ 16. Cd4 Ф:a8 17. Лb1 Ce7 18. Фf3 Ф:f3 19. Л:f3 Кe4 20. Лd3 0—0 21. c4 f6 22. Ca7 Кc5 23. С:c5 С:c5+ 24. Крf1 Лe8 25. Кd7 Ca7 26. Кb6 С:b6 27. Л:b6 Крf7 28. c5 Лe7 29. Лd8 Лc7 30. c6 Крe7 31. Лh8 e5 32. Л:h7 Крd6 33. Лh8 Ce6 34. Лb7 Л:c6 35. Лd8+ Крc5 36. Л:g7 С:a2 37. h4 f5 38. h5 Лh6 39. Лg5 Cb1 40. Лd1 Ce4 41. g4 Cf3 42. Лc1+ Крd4 43. gf С:h5. **Ничья.**

№ 109. Сицилианская защита

МУХИН — ГРУШЕВСКИЙ

1. e4 c5 2. Кf3 e6 3. d4 cd 4. К:d4 Кf6 5. Кc3 d6 6. Ce2 a6 7. 0—0 Кbd7 8. f4 b5 9. Cf3 Cb7 10. Крh1 b4 11. e5 С:f3 12. Ф:f3 de 13. Кc6 Фc8 14. fe К:e5 15. К:e5 bc 16. b3 Ce7 17. Кc6 Фb7 18. К:e7 Ф:f3 19. Л:f3 Кр:e7 20. Ca3+ Крd7 21. Лd1+ Кd5 22. Л:f7+ Крc6 23. Лe1 Лae8 24. Л:g7 h5 25. Лe4 Кb6 26. Cb4 Кd5 27. Лc4+ Крb6 28. Cc5+ Крc6 29. Лa7 e5 30. Cf2+ Крd6 31. Л:a6+ Крe7 32. Лc5 Кb4 33. Лc7+. **Черные сдались.**

№ 110. Сицилианская защита

ИБАДЛАЕВ — ШИВАРЕВ

1. e4 c5 2. Кf3 g6 3. d4 cd 4. К:d4 Cg7 5. Кc3 Кc6 6. Ce3 Кf6 7. К:c6 bc 8. e5 Кd5 9. К:d5 cd 10. Ф:d5 Лb8 11. Cc4 0—0 12. 0—0 Фc7 13. Cf4 Лb4 14. b3 e6 15. Фd2 Лb8 16. Лfe1 Cb7 17. Лad1 Cc6 18. Фe3 Фa5 19. a4 Лfc8 20. Ch6 С:h6 21. Ф:h6 С:a4 22. Лe3 Cc6. 23. Cd5 Фc7 24. Лde1 d6 25. Cc4 de 26. Лh3 e4 27. Ф:h7+ Крf8 28. С:e6 Лe8 29. Фh6+ Крe7 30. Cc4 Фa5 31. Лhe3 Фe5 32. Фh4+ Крf8 33. Фh6+ Крe7 34. Лf3 Cd5 35. С:d5 Ф:d5 36. Фh4+ Крf8 37. Фh8+ Крe7 38. Фf6+ Крf8 39. Лh3. **Черные сдались.**

№ 111. Защита Каро-Канн

ШАХ-ЗАДЕ — БИРБРАГЕР

1. e4 c6 2. d4 d5 3. ed cd 4. c4 Кf6 5. Кc3 e6 6. Кf3 Ce7 7. cd К:d5 8. Cd3 Кc6 9. 0—0 0—0 10. Лe1 Кcb4 11. Cb1 b6 12. Кe4 Кf6 13. a3 Кbd5 14. Фd3 Cb7 15. Кeg5 g6 16. Кe5 Кh5 17. Кh3 Кdf6 18. Кg5 Кd5 19. Кh3 Фd6 20. Ch6 Лfd8 21. Ca2 Cf8 22. К:f7 Кр:f7 23. Кg5+ Крg8 24. Л:e6 С:h6 25. Л:d6 Л:d6 26. Кe4 Лe6 27. Фb5 Лd8 28. Кc5 Cc8 29. К:e6 С:e6 30. Лe1 Cf7 31. Лe5 Кhf6 32. g3 Cf8 33. Фc6 Крg7 34. h4 Кe7 35. Фa4 С:a2 36. Ф:a7 Кfd5 37. g4 Крg8 38. f4 Кc6 39. Фa4 К:e5 40. fe Кf4 41. Крf2 Л:d4, и **черные выиграли.**

№ 112. Славянская защита

ТУМАНОВ — ЮСУПОВ

1. d4 d5 2. c4 e6 3. Кc3 Кf6 4. Кf3 c6 5. e3 Кbd7 6. Cd3 a6 7. 0—0 dc 8. С:c4 b5 9. Cb3 c5 10. d5 e5 11. e4 Cd6 12. Cc2 0—0 13. b3 Кb6 14. Кd2 Cg4 15. f3 Cd7 16. a4 Фc7 17. Cd3 c4 18. bc bc 19. Ce2 Cb4 20. Кdb1 Фc5+ 21. Крh1 Кe8 22. f4 f6 23. fe fe 24. Л:f8+ Кр:f8 25. Фf1+ Крg8 26. Фf3 Кd6 27. Ce3 Фa5 28. Фg3 Лe8 29. Ch5 Кf7 30. С:f7+ Кр:f7 31. Фf2+ Крg8 32. С:b6, и **белые выиграли.**

№ 113. Индийская защита

БИРБРАГЕР — ИБАДЛАЕВ

1. d4 c5 2. d5 g6 3. e4 d6 4. Кf3 Cg7 5. Ce2 Кf6 6. Кc3 0—0 7. 0—0 Cg4 8. Ce3 Кa6 9. Фd2 Кc7 10. a4 a6 11. Ch6 b5 12. h3 С:f3 13. С:f3 Лb8 14. Лfe1 Кd7 15. Ce2 b4 16. Кd1 a5 17. С:g7 Кр:g7 18. Кe3 Кb6 19. f4 e6 20. de К:e6 21. Лf1 Кd4 22. f5 Фg5 23. Cb5 К:c2 24. Ф:c2 Ф:e3+ 25. Крh1 f6 26. Лf3 Фd4 27. Лd1 Фe5 28. h4 Лbd8 29. Лdf1 Кc8 30. g4 Кe7 31. fg hg 32. Крg2 c5 33. ed К:d5 34. Фf2 g5 35. hg Ф:g5 36. Фg3 Лh8 37. Cc4 Лh4 38. С:d5 Л:g4 39. Ce6 Лd2+. **Белые сдались.**

КОМАНДНОЕ ПЕРВЕНСТВО ВООРУЖЕННЫХ СИЛ

Рига, июнь, 1964 г.

№ 114. Испанская партия

БЕБЧУК **КАРАСЕВ**

1. e4 e5 2. Kf3 Kc6 3. Cb5 a6 4 Ca4 Kf6 5. 0—0 Ce7 6. Ле1 b5 7. Cb3 0—0 8. c3 d6 9. h3 Kb8 10. d3 Kbd7 11. Kbd2 Kc5 12. Cc2 Cb7 13. d4 Kcd7 14. Kf1 Ле8 15. Kg3 Cf8 16. c5 c6 17. dc C:c6 18. Kh2 d5 19. ed C:d5 20. Kg4 Фb6 21. Cg5 K:g4 22. Ф:g4 Ce6 23. Фh4 h6 24. Лad1 Cc5.

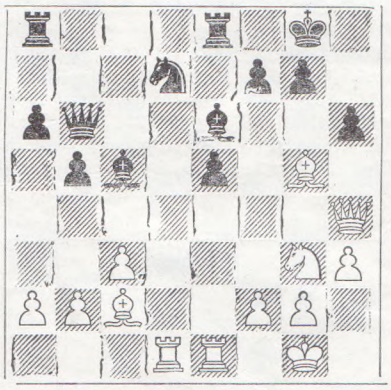

25. C:h6 C:f2+ 26. Kph1 C:e1 27. Фg5 g6 28. C:g6 Kph8 29. Л:d7 C:d7 30. C:f7 Лg8 31. Фh5 Лg7 32. Ce3+ Лh7 33. Ф:e5+ Лg7 34. Kh5 Лag8 35. C:b6. **Черные сдались.**

№ 115. Сицилианская защита

ШМИТ **КОГАН**

1. e4 c5 2. Kf3 d6 3. d4 cd 4. K:d4 Kf6 5. Kc3 g6 6. f4 Kc6 7. Cb5 Cd7 8. C:c6 C:c6 9. Фf3 Фb6 10. K:c6 Ф:c6 11. Ce3 Cg7 12. 0—0 0—0 13. Лad1 b5 14. e5 Ф:f3 15. gf Ke8 16. K:b5 de 17. Cc5 Лb8 18. K:a7 Л:b2 19. C:e7 Л:a2 20. Kc6 ef 21. Kb4 Лa4 22. Kd5 Лc4 23. Лd2 Kc7 24. C:f8 C:f8 25. K:c7 Л:c7 26. Лb1 Cc5+ 27. Kpf1 Ce3 28. Лd8+ Kpg7 29. Лb2 g5 30. Лa2 h5 31. Лd5 f6 32. h3 Kpg6 33. Лa6 Л:c2 34. Л5d6 Лc1+ 35. Kpe2 Лc2+ 36. Kpd1 Лc1+ 37. Kpe2 Лc2+. **Ничья.**

№ 116. Сицилианская защита

ШМИТ **ВАСЮКОВ**

1. e4 c5 2. Kf3 d6 3. d4 cd 4. K:d4 Kf6 5. Kc3 Kc6 6. Cg5 Фb6 7. Kb3 e6 8. Ce3 Фc7 9. f4 a6 10. g4 d5 11. e5 Kd7 12. g5 Cb4 13. a3 C:c3+ 14. bc Ke7 15. Cd4 b6 16. Фf3 Cb7 17. h4 Kc5 18. Ch3 Ke4 19. Фe3 b5 20. Лf1 Лc8 21. f5 ef 22. C:f5 K:f5 23. Л:f5 0—0 24. Лf3 a5 25. Лc1 Лfe8 26. Фf4 Лe7 27. h5 Лce8 28. h6 g6 29. K:a5 Cc8 30. Kb3 Cf5 31. Kpf1 Лe6 32. Kd2 Фe7 33. K:e4 de 34. Лf2 Ф:a3 35. Лb1 Фa2 36. Лb4 Фd5 37. Kpg1 Лa6 38. Лf1 Лa2 39. Лfb1 Лa5 40. e6 Ф:e6 41. Л:b5 Л:b5 42. Л:b5 e3 43. Лe5 Фd7 44. Л:e8+ Ф:e8 45. C:e3 f6 46. gf Kpf7 47. Kpf2 Kp:f6 48. Фd6+ Kpf7 49. Cg5 Фd7 50. Фe5 Kpg8 51. Фb8+ Фc8 52. Фe5 Фd7 53. Kpg3 C:c2 54. c4 Cd1 55. Kph2 Ca4 56. Ce3 Kpf7 57. Cf2 Фf5 58. Фg7+ Kpe6 59. Фg8+ Kpf7. **Ничья.**

№ 117. Сицилианская защита

КАМЕНЕВ **БАЛМАЗИ**

1. e4 c5 2. Kf3 a6 3. d4 cd 4. K:d4 Kf6 5. Kc3 e5 6. Kf5 d5 7. Kg3 d4 8. Kce2 Cc5 9. Cg5 h6 10. Cd2 Фb6 11. Kc1 Ф:b2 12. Kd3 Фb6 13. K:e5 Фe6 14. f4 Фe7 15. Cd3 Kc6 16. K:c6 bc 17. 0—0 0—0 18. Kph1 a5 19. Фe2 Лe8 20. c4 dc 21. C:c3 Kg4 22. h3 Ke3 23. Лfc1 Фh4 24. Ce1.

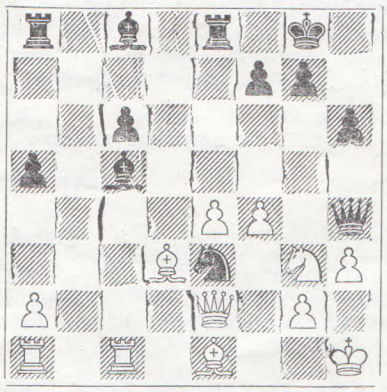

24. . Cg4 25. Фc2 K:g2 26. Л:c5 Ф:h3+ 27. Kpg1 Kh4 28. Kpf2 Лad8 29. Kpe3 Kg2+ 30. Kpf2 K:e1. **Белые сдались.**

№ 118. Французская защита

НАТАПОВ **ГОЛОВКО**

1. e4 e6 2. d4 d5 3. e5 c5 4. c3 Фb6 5. Kf3 Cd7 6. Cd3 cd 7. K:d4 Kc6 8. K:c6 bc 9. 0—0 c5 10. a4 Ke7 11. Kd2 Kc6 12. Kf3 Ce7 13. Лe1 f5 14. ef gf 15. Фc2 0—0—0 16. b4 c4 17. Cf1 e5 18. a5 Фb5 19. Kc2 Cd6 20. Фa2 e4 21. Kb1 Фb8 22. C:c4 C:h2+ 23. Kph1 dc 24. Ф:c4 Cc7 25. b5 Ke5 26. Ф:e4 Ф:b5 27. Ka3 Фc6 28. Фe3 Лhg8 29. f3 Лg3 30. Ф:a7 Лh3+. **Белые сдались.**

№ 119. Французская защита

САВОН **ЛЕРНЕР**

1. e4 e6 2. d4 d5 3. Kd2 Kf6 4. e5 Kfd7 5. Cd3 c5 6. c3 cd 7. cd Kc6 8. Ke2 f6 9. ef K:f6 10. 0—0 Фb6 11. Kf3 Cd6 12. Kc3 0—0 13. Ce3 Cd7 14. a3 Лac8 15. Ke5 Ce8 16. Ka4 Фd8 17. f4 Ch5 18. Фe1 Kg4 19. Лc1 C:e5 20. de K:e3 21. Ф:e3 Cg6 22. C:g6 hg 23. Kc5 Фe7 24. b4 b6 25. Kb3 Фf7 26. Фd3 Ke7 27. Л:c8 Л:c8 28. Фa6 Лc3 29. Kd4 Kf5 30. Kb5 Лc2 31. Kd6 Фc7 32. Фd3 Лc1 33. K:f5 gf 34. g3 Фc4 35. Ф:c4 Л:c4 36. Kpg2 Kpf7 37. g4 fg 38. Kpg3 Лc3+ 39. Kp:g4 Л:a3 40. Лc1 Лb3 41. Лc7+ Kpf8. **Ничья.**

№ 120. Защита Каро-Канн

ВАСЮКОВ **ФУРМАН**

1. e4 c6 2. b3 e5 3. Cb2 d6 4. d4 Kf6 5. Kd2 ed 6. C:d4 d5 7. e5 Ke4 8. K:e4 de 9. Фd2 Ca3 10. Ke2 Cf5 11. Kg3 Cg6 12. Ce2 0—0 13. h4 h6 14. Лd1 Фe7 15. h5 Ch7 16. Фf4 Cb4+ 17. Kpf1 Kd7 18. K:e4 Лfe8 19. Лh3 K:e5 20. Лe3 f6 21. Фg3 Kph8 22. a3 C:a3 23. f4 c5 24. C:e5 fe 25. Kd6 Лf8 26. Kc4 ef 27. Л:e7 fg+ 28. Cf3 Cb4 29. Лdd7 Лae8 30. Ke5 C:c2 31. Л:b7 a5 32. Л:e8 Л:e8 33. Cd5 Cc3 34. Cf7 Лd8 35. Kg6+ Kph7 36. Kpe2 Cd1+ 37. Kpe3 Cd2+ 38. Kpe4 C:h5 39. Kf8+ Л:f8 40. C:h5 Лf4+ 41. Kpe5 Лf2 42. Cg4 h5 43. Cf5+ Kph6 44. Лb6+ Kpg5 45. Лg6+ Kph4 46. Ce4 Ce3 47. Лa6 Cd4+ 48. Kpd5 Лa2 49. b4 Лa4 50. ba Cc3 51. Cc2 Лa2 52. Ce4 C:a5 53. Kp:c5 Cb4+ 54. Kpb5 Л:a6 55. Kp:a6 Kpg5 56. Kpb5 Kpf4 57. Cc6 Cd2 58. Kpc5 Kpe3 59. Kpd5 Kpf2 60. Kpe5 h4 61. Kpf5 h3 62. hg g2 63. C:g2 Kp:g2 64. Kpg4 Ch6 65. h4 Kph2. **Белые сдались.**

№ 121. Ферзевый гамбит

ЛЕРНЕР **ХАВСКИЙ**

1. d4 Kf6 2. c4 e6 3. Kc3 d5 4. Cg5 c6 5. Kf3 h6 6. Ch4 dc 7. e4 g5 8. Cg3 b5 9. h4 b4 10. hg bc 11. gf cb 12. Лb1 Фa5+ 13. Kpe2 Ca6 14. Ke5 c3+ 15. Kpf3 C:f1 16. Л:f1

Kd7 17. Фb3 Cd6 18. Фb7 0—0 19. К:d7 c2 20. С:d6 Фc3+ 21. Kpg4 cbФ. 22. Л:b1 Ф:d4 23. Фb4 Фd3 24. Л:b2 c5 25. С:c5 Ф:d7 26. С:f8 Л:f8 27. Ф:f8+. **Черные сдались.**

№ 122. Контргамбит Альбина

ЗИЛЬБЕРШТЕЙН — ВАСЮКОВ

1. d4 d5 2. c4 e5 3. de d4 4. Kf3 Kc6 5. Kbd2 Cg4 6. h3 С:f3 7. К:f3 Cb4+ 8. Cd2 Фe7 9. g3 0—0—0 10. Cg2 К:e5 11. К:e5 С:d2+ 12. Ф:d2 Ф:e5 13. 0—0 Kf6 14. Лac1 Ke4 15. Фd3 f5 16. c5 c6 17. b4 Kc3 18. Лc2 Лhe8 19. Cf3 Kpb8 20. a4 a6 21. Лa1 Kpc7 22. Лb2 Лa8 23. Лd2 Лed8 24. Kpg2 g6 25. Фc4 Ke4 26. Лd3 Лd7 27. e3 Лad8 28. Лe1 Лd5 29. Фc2 de 30. Лe:e3 Л:d3 31. Л:d3 Л:d3 32. Ф:d3 Kc3 33. Фc4 Фf6 34. Фf4+ Kpc8 35. Фc4 h5 36. a5 Kpb8 37. h4 Kpa7 38. Фf4 Фe7 39. Фh6 Фf7 40. Фh8 Ka2 41. Фb2 Фe6. **Ничья.**

№ 123. Защита Рагозина

РЫТОВ — КОГАН

1. d4 Kf6 2. c4 e6 3. Kf3 d5 4. Kc3 Cb4 5. Фb3 Kc6 6. Cg5 h6 7. С:f6 Ф:f6 8. e3 0—0 9. cd ed 10. Ф:d5 Ce6 11. Фh5 Лfd8 12. a3 Лd5 13. Фh4 g5 14. Фe4 Лa5 15. Фb1 Cf8 16. h3 Лe8 17. Cd3 g4 18. Ke4 Фg7 19. hg С:g4 20. Kpf1 Лd5 21. Kc3 Лh5 22. Л:h5 С:h5 23. Ce4 Cd6 24. Фd3 a6 25. Kd5 Kph8 26. Лc1 Лg8 27. Ke1 Фg5.

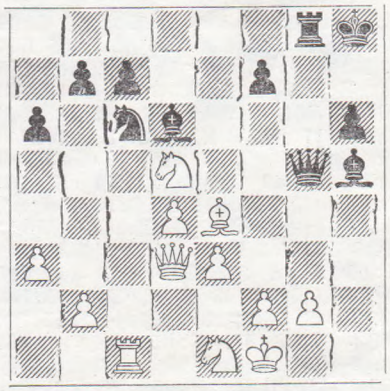

28. Kf4 С:f4 29. ef Ф:f4 30. Фe3 Фf6 31. С:c6 bc 32. Фe5 Ф:e5 33. de Лb8 34. Л:c6 Kpg7 35. b4 Лb5 36. f4 a5 37. Kc2 ab 38. Kd4 Лd5 39. Kf5+. **Черные сдались.**

№ 124. Новоиндийская защита

ГАЙНУЛИН — БЕБЧУК

1. d4 Kf6 2. c4 e6 3. Kf3 b6 4. g3 Ca6 5. b3 d5 6. Cg2 Cb4+ 7. Cd2 Ce7 8. Ke5 0—0 9. 0—0 c5 10. dc bc 11. Kc3 Cb7 12. Лc1 Kbd7 13. Kd3 Лc8 14. Cg5 Cc6 15. cd К:d5 16. С:e7 Ф:e7 17. Ke4 Cb5 18. Kc3 К:c3 19. Л:c3 c4 20. bc Л:c4 21. Л:c4 С:c4 22. Фc2 Kb6 23. Лd1 Фa3 24. Ke5 Cb5 25. Cc6 Лc8 26. Фe4 f5 27. Фh4 С:c6 28. К:c6 Kd5 29. Kd4 Kc3 30. Лe1 Фd6 31. Лc1 Лc4 32. К:f5 К:e2+ 33. Kpg2 Фd5+ 34. f3 Фd2 35. Лd1 Kf4+. **Белые сдались.**

№ 125. Староиндийская защита

ФУРМАН — ШМИТ

1. d4 g6 2. c4 Cg7 3. Kc3 d6 4. Kf3 Cg4 5. g3 Фc8 6. Cg2 Kf6 7. h3 Cd7 8. e4 0—0 9. Ce3 Kc6 10. d5 Ka5 11. Kd2 c5 12. Лb1 e5 13. g4 Ke8 14. Фe2 b6 15. a3 Kb7 16. Лc1 Kd8 17. Kf1 f6 18. Kg3 Kf7 19. Фd2 h6 20. f3 Kph7 21. h4 Лb8 22. h5 g5 23. Cf1 Kd8 24. b4 Лf7 25. Cd3 Cf8 26. Kpf2 Kg7 27. Kpg2 Ce8 28. Лb1 Лc7 29. Лb2 Лcb7 30. Лhb1 Cd7 31. Фe2 Ce7 32. Cf2 Ke8 33. Kf1 Kc7 34. Ke3 Cf8 35. Фd1 Ce8 36. Cc2 Kpg8 37. Ca4 Cd7 38. bc bc 39. С:d7 Ф:d7 40. Л:b7 Л:b7 41. Л:b7 К:b7 42. Фb3 Ka8 43. Ce1 a6 44. Kf5 Kpf7 45. Ka4 Фc7 46. Cc3 Kpe8 47. Kb2 Фd7 48. a4 Kpd8 49. a5 Kpc8 50. Ka4 Kpb8 51. Kpf2 Фe8 52. Kpe2 Kpa7 53. Kb6 Kc7 54. Kpd2 Kpb8 55. Kpc2 Kpa7 56. Kpb2 Kpb8 57. Cd2 Kpa7 58. Kpa3 Kb5+ 59. cb ab 60. Kpb2 Kpa6 61. Kc4 Фd8 62. Kfe3 Ce7 63. Kpc2 Фe8 64. Ka3 Фc7 65. Фd3 Фe8 66. Фf1 Фd7 67. Kd1 К:a5 68. С:a5 Kp:a5 69. Kc3. **Черные сдались.**

№ 126. Голландская защита

БАЛМАЗИ — СМИРНОВ

1. d4 f5 2. Kf3 Kf6 3. g3 e6 4. Cg2 Ce7 5. 0—0 0—0 6. c4 d6 7. Kc3 a5 8. b3 Ka6 9. Cb2 Фe8 10. e3 c6 11. a3 Лb8 12. Лc1 b5 13. cb cb 14. Ke2 Ke4 15. Kd2 Cb7 16. Kf4 Cg5 17. К:e4 fe 18. Лe1 e5 19. Фg4 С:f4 20. ef ef 21. d5 Фf7 22. С:e4 Kc5. 23. С:h7+ Kp:h7 24. Фh4+ Kpg8 25. Лe7 Kd3 26. Лcc7 К:b2 27. Фg5. **Черные сдались.**

№ 127. Голландская защита

САВОН — НАТАПОВ

1. c4 f5 2. Kc3 Kf6 3. d4 e6 4. g3 Cb4 5. Cg2 0—0 6. Kf3 d6 7. 0—0 С:c3 8. bc c5 9. Cf4 Ke4 10. Фd3 Kc6 11. Kd2 К:d2 12. Ф:d2 e5 13. de de 14. Фd5+ Kph8 15. Ce3 Фf6 16. Лad1 Ce6 17. Ф:c5 Лfc8 18. Фb5 e4 19. c5 Фf7 20. a3 Cc4 21. Фb2 Лcd8 22. Лd6 Л:d6 23. cd Фd5 24. Ф:b7 Лb8 25. Фc7 С:e2 26. Лe1 Cd3 27. Лd1 Фb5 28. h4 Ke5 29. Cd4 Лg8 30. Фe7 Kc6 31. С:g7+ Л:g7 32. Фf8+ Лg8 33. Фf6+ Лg7 34. d7 Фd5 35. Ф:c6 Л:d7 36. Фf6+ Kpg8 37. c4 Ф:c4 38. Фg5+ Лg7 39. Ф:f5 Фc2 40. Лe1 Лf7 41. Фg5+ Лg7 42. Фd8+. **Черные сдались.**

№ 128. Английское начало

ГОЛОВКО — БОЯРИНЦЕВ

1. c4 c5 2. Kc3 Kf6 3. g3 Kc6 4. Cg2 e6 5. Kf3 d5 6. cd К:d5 7. 0—0 Ce7 8. d4 0—0 9. e4 Kb6 10. dc С:c5 11. Cf4 Ф:d1 12. Лf:d1 f6 13. Лac1 e5 14. Kd5 С:f2+ 15. Kp:f2 ef 16. gf Cg4 17. Kpg3 Ch5 18. a3 Лad8 19. К:b6 ab 20. Лd5 Cg6 21. f5 Ch5 22. Лc3 Лfe8 23. Л:d8 Л:d8 24. Cf1 Kpf8 25. Cc4 С:f3 26. Л:f3 Kpe7 27. Cd5 Kpd6 28. Лb3 Kpc7 29. Kpf4 Лd7 30. Лh3 g5+ 31. Kpe3 Kpd6 32. Ce6 Лg7 33. Kpd3 Kpe5 34. Cd5 Kd4 35. Лh6 Лd7 36. Kpc4 b5+ 37. Kpb4 К:f5 38. ef Л:d5 39. Л:h7 Kp:f5 40. Л:b7 Kpg4 41. b3 f5 42. a4 ba 43. ba f4 44. a5 f3 45. a6 f2 46. Лf7 Лd4+ 47. Kpc3 Лf4 48. h3+ Kpg3 49. Л:f4 gf 50. a7 f1Ф 51. a8Ф Фf3+ 52. Ф:f3+ Kp:f3 53. h4 Kpe3. **Белые сдались.**

№ 129. Староиндийское начало

ПЕТКЕВИЧ — МОСИОНЖИК

1. Kf3 d5 2. g3 Kf6 3. Cg2 e6 4. 0—0 Ce7 5. d3 0—0 6. Kbd2 Kc6 7. c3 e5 8. e4 de 9. de h6 10. Фe2 Ce6 11. Kc4 Kd7 12. Лd1 Фe8 13. Ke3 Лd8 14. Kd5 Cd6 15. Kh4 f6 16. Ce3 g5 17. Kf5 С:f5 18. ef Kpg7 19. h4 Kb6 20. hg hg 21. Фg4 К:d5 22. С:d5 Фe7 23. Kpg2 Лh8 24. b4 Лh6 25. Лh1 Лdh8 26. Л:h6 Л:h6 27. Лh1 Л:h1 28. Kp:h1 Фe8.

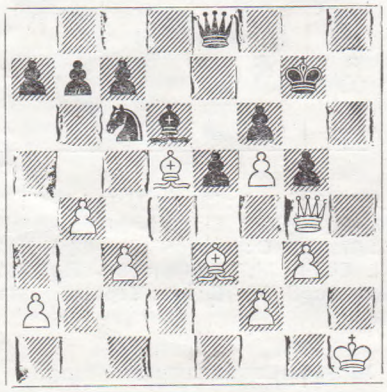

29. С:g5 fg 30. Ф:g5+ Kph7 31. f6 Фg6 32. Cg8+. **Черные сдались.**

№ 130. Староиндийское начало

САВОН — АЛЬТЕРМАН

1. Kf3 c5 2. g3 Kc6 3. Cg2 g6 4. 0—0 Cg7 5. e4 Kf6 6. d3 0—0 7. Kbd2 d6 8. a4 e5 9. c3 Kh5 10. Kc4 h6 11. Лb1 Ce6 12. b4 cb 13. cb d5 14. ed С:d5 15. b5 Kd4 16. Ca3 Лe8 17. Лe1 Лc8 18. Kd6 Cf8 19. К:e8 С:a3 20. Л:e5 Ca2 21. Лa1 Cb2 22. Л:a2 К:f3+ 23. С:f3 С:e5 24. С:b7 Лc3 25. Cc6 Л:d3 26. Фg4 Лd1+ 27. Kpg2 Фd3 28. Фe2 Фd4 29. a5 Лc1 30. Лd2 Kf4+ 31. gf Ф:f4 32. Kf6+ Ф:f6 33. Лd1 Фg5+ 34. Kpf1 Лc5 35. Cg2 С:h2 36. b6 ab 37. ab Лb5 38. b7 Kph7 39. Фc4 Фf5 40. Ce4 Фh3+ 41. Cg2 Фf5 42. Фc8 Лb1 43. Ф:f5. **Ничья.**

Разные соревнования

№ 131. Испанская партия

БЕЛИ — ЛЕНДЬЕЛ

Гастингс, 1964 г.

1. e4 e5 2. Kf3 Kc6 3. Cb5 a6 4. Ca4 Kf6 5. 0—0 Ce7 6. Фe2 b5 7. Cb3 d6 8. c3 Cg4 9. a4 b4 10. Фc4 Ka5 11. Ф:f7+ Kpd7 12. Kg5 K:b3 13. Ф:b3 h6 14. f3 hg 15. fg Л:h2 16. Л:f6 gf 17. Kp:h2 Фh8+ 18. Kpg1 Фh4 19. Фd1 Лh8 20. Kpf1 Фh1+ 21. Kpe2 Ф:g2+ 22. Kpd3 Лh1 23. Фb3 Фf1+. **Белые сдались.**

№ 132. Испанская партия

НЕДЕЛЬКОВИЧ — ТЕОДОРЕСКУ

Матч Югославия — Румыния, 1964 г.

1. e4 e5 2. Kf3 Kc6 3. Cb5 a6 4. Ca4 Kf6 5. 0—0 K:e4 6. d4 b5 7. Cb3 d5 8. de Ce6 9. c3 Cc5 10. Kbd2 0—0 11. Фe2 K:f2 12. Л:f2 f6 13. Kf1 C:f2+ 14. Ф:f2 fe 15. Фg3 e4 16. Kd4 K:d4 17. cd Фf6 18. Ce3 Лf7 19. Kd2 Лaf8 20. h3 c6 21. Лf1 Фe7 22. Л:f7 C:f7 23. Cf4 Фe6 24. Cd1 Фg6 25. Ф:g6 C:g6 26. Ce3 Kpf7 27. Kpf2 Kpe6+ 28. Kpe1 a5 29. Kb3 a4 30. Kc5+ Kpd6 31. Ce2 Лf7 32. Kpd2 Cf5 33. Cf4+ Kpe7 34. Kpe3 h6 35. h4 Cc8 36. Ch5 Лf8 37. Ce2 Лg8 38. h5 g5 39. hg Л:g6 40. g3 Cg4 41. Cf1 h5 42. a3 Лg8 43. Ka6 Kpd7 44. Kb8+ Kpe6 45. K:c6 b4 46. K:b4 Лc8 47. Kpd2 Лf8 48. Kpe3 Лc8 49. Cb5 Cd1 50. Ka6 Cb3 51. Kc5+ Kpf6 52. Ce2 Kpg6 53. K:b3 ab 54. Cd1. **Черные сдались.**

№ 133. Венская партия

БЕНКО — БИСГАЙЕР

Матч, США, 1964 г.

1. e4 e5 2. Kc3 Kc6 3. g3 Cc5 4. Cg2 d6 5. Ka4 Cb6 6. K:b6 ab 7. Ke2 f5 8. ef C:f5 9. 0—0 Kge7 10. d4 0—0 11. de K:e5 12. Kd4 Cg4 13. f3 Cd7 14. f4 K5c6 15. Kf3 Kf5 16. Cd2 Лe8 17. Kg5 Kh6 18. Cd5+ Kph8 19. Cc3 Ke5 20. Фd2 Keg4 21. Фd3. **Черные сдались.**

№ 134. Шотландская партия

ЛАЗАРЕВИЧ — НИКОЛАУ

Матч Югославия — Румыния, 1964 г.

1. e4 e5 2. Kf3 Kc6 3. d4 ed 4. K:d4 Cc5 5. Kb3 Cb6 6. a4 Фh4 7. Фe2 a5 8. Kc3 Kb4 9. g3 Фf6 10. Kd1 d6 11. c3 Kc6 12. Ce3 C:e3 13. K:e3 Kge7 14. Cg2 0—0 15. 0—0 b6 16. Фc2 Ca6 17. Лfd1 Лad8 18. Kd4 K:d4 19. cd c6 20. f4 h5 21. e5 de 22. de Фe6 23. Л:d8 Л:d8 24. Лd1 Kd5 25. Фf5 Ф:f5 26. K:f5 Cb7 27. C:d5 cd 28. Kd6 Cc6 29. b3 f6 30. Лc1 Cd7 31. Kpf2 fe 32. fe Kpf8 33. Kpe3 Kpe7 34. Kpd4 Kpe6 35. Лf1 Ce8 36. Лf8 Kpe7 37. Л:e8+ Л:e8 38. K:e8. **Черные сдались.**

№ 135. Сицилианская защита

МАТУЛОВИЧ — БРАДВАРЕВИЧ

Югославия, 1964 г.

1. e4 c5 2. Kf3 Kc6 3. d4 cd 4. K:d4 Kf6 5. Kc3 d6 6. h3 g6 7. Ce3 Cg7 8. g4 0—0 9. Cg2 Cd7 10. 0—0 Лc8 11. Фd2 a6 12. Kde2 Ke8 13. a4 Ka5 14. b3 e6 15. Лac1 Фc7 16. Ka2 Kph8 17. Лfd1 f5 18. ef gf 19. Kf4 fg 20. hg Cb2 21. Лb1 Ce5 22. Kd3 Cg7 23. Kf4 Ce5 24. Kh5 Лg8 25. f4 Cg7 26. K:g7 Л:g7 27. g5 Kc6 28. c4 Лf7 29. Kc3 Ke7 30. Ke4 Kf5 31. Cd4+ K:d4 32. Ф:d4+ e5 33. fe de 34. Фc3 Cc6 35. Лf1 Л:f1+ 36. Л:f1 C:e4 37. C:e4 Фg7 38. Фg3 Kd6 39. Cd5 Лe8 40. c5 e4 41. cd. **Черные сдались.**

№ 136. Французская защита

МАЦОНИ — О'КЕЛЛИ

Париж, 1963 г.

1. e4 e6 2. d4 d5 3. Kc3 Cb4 4. e5 Ke7 5. a3 C:c3+ 6. bc b6 7. Фg4 Kg6 8. h4 h5 9. Фg3 Ca6 10. C:a6 K:a6 11. a4 Фd7 12. Ke2 Kb8 13. Kf4 K:f4 14. C:f4 Kpf8 15. Cc1 Kc6 16. Лh3 Kpg8 17. Фf3 Ke7 18. g4 hg 19. Ф:g4 Kf5 20. h5 Kph7 21. Cd2 Лac8 22. Kpe2 c5 23. Лg1 cd 24. Лhg3 Лhg8 25. Фg6+.

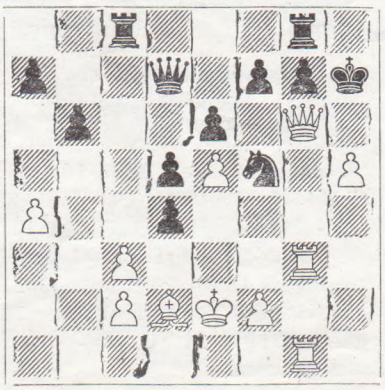

25. . Kph8 26. Фg5 Фd8 27. Фg4 Фc7 28. h6 Ф:e5+ 29. Kpd1 K:g3 30. Л:g3 gh 31. Фh4 Л:g3 32. fg Фf5 33. Ф:h6+ Kpg8 34. cd Ф:c2+ 35. Kpe1 Фg6 36. Фf4 Фe4+. **Белые сдались.**

№ 137. Защита Каро-Канн

БИСГАЙЕР — БЕНКО

Матч, США, 1964 г.

1. e4 c6 2. d4 d5 3. Kc3 de 4. K:e4 Cf5 5. Kg3 Cg6 6. Kf3 Kd7 7. Cd3 e6 8. 0—0 Kgf6 9. Лe1 Ce7 10. c4 C:d3 11. Ф:d3 0—0 12. Cf4 Фa5 13. a3 Лfe8 14. b4 Фd8 15. Лab1 a5 16. b5 c5 17. d5 ed 18. cd c4 19. Ф:c4 Kb6 20. Фd4 Kb:d5 21. Cc1 Фb6 22. Ф:b6 K:b6 23. Kf5 Cf8 24. Cb2 Л:e1+ 25. Л:e1 Kfd5 26. Лe4 g6 27. Ke3 K:e3 28. fe f5 29. Лe6 Kc4 30. Cd4 C:a3 31. h4 a4 32. h5 gh 33. Ke5 K:e5 34. Л:e5 Cf8 35. Л:f5 a3 36. Лg5+ Kpf7 37. Л:h5 Kpg6 38. Лh1 a2 39. Kpf2 Cg7 40. C:g7 Kp:g7 41. Лa1 Kpf6 42. Kpe2 Лa3 43. Kpd2 Kpe5 44. Kpc1 Лa5 45. b6 Лa6 46. Kpc2 Kpe4 47. Kpc2 h5 48. Kpe2 Лa3 49. Kpd2 h4 50. Kpc1 Kp:e3 51. Kpb2 Лa6 52. Лe1+ Kpf2. **Белые сдались.**

№ 138. Защита Каро-Канн

РАДУЛОВ — КОЛАРОВ

Болгария, 1964 г.

1. e4 c6 2. d4 d5 3. e5 Cf5 4. Cd3 C:d3 5. cd e6 6. f4 Ke7 7. Kf3 Kf5 8. Kc3 h5 9. 0—0 b5 10. Фe2 Kd7 11. Ce3 Фb6 12. Лac1 Ce7 13. g3 0—0—0 14. Cf2 Kpb7 15. Ke4 Лc8 16. Kc5+ K:c5 17. dc Фd8 18. b4 Лa8 19. a4 a6 20. d4 g5 21. fg C:g5 22. Лa1 Ch6 23. Лa3 Фg8 24. Лfa1 h4 25. K:h4 K:h4 26. ab Фg6 27. bc+ Kpc7 28. Л:a6 Лac8 29. Фb5 Kpd8 30. Фb7 Kf3+ 31. Kph1. **Черные сдались.**

№ 139. Защита Каро-Канн

ГЕРГС — ЛАНГЕ

ФРГ, 1964 г.

1. e4 c6 2. d4 d5 3. ed cd 4. c4 Kf6 5. Kc3 Kc6 6. Cg5 Фb6 7. cd K:d4 8. Kf3 Ф:b2 9. Лc1 K:f3+ 10. Ф:f3 Cg4 11. Фg3 Лc8 12. Cb5+ Cd7 13. 0—0 e6 14. C:d7+ Kp:d7 15. Лfd1 Cc5 16. de++ Kpe7 17. Kd5+ Kp:e6 18. Фh3+ Kpe5 19 Cf4+. **Черные сдались.**

№ 140. Защита Нимцовича

ГЕРУЗЕЛ — ЭЙНЗИНГЕР

ФРГ, 1964 г.

1. d4 Kf6 2. c4 e6 3. Kc3 Cb4 4. a3 C:c3+ 5. bc 0—0 6. f3 d5 7. e3 Ле8 8. cć К:d5 9. c4 Kf6 10. Cb2 c5 11. Cd3 cd 12. ed e5 13. de Kbd7 14. Kpf1 Kc5 15. Cc2 Ce6 16. Фe2 Фb6 17. Cd4 Фa6 18. Kpf2 C:c4 19. Фd2 Лad8 20. ef Ke6 21. Лe1 Фć6 22. C:h7+ Kp:h7 23. Фc2+ g6 24. Ф:c4 b5 25. Фc3 К:d4 26. Kh3 Ф:f6 27. Л:e8 Л:e8 28. Kg5+ Ф:g5 29. Ф:d4 Лd8 30. Фe4 Лd2+ 31. Kpe1 Ф:g2 32. Лf1 Лa2 33. Фh4+ Kpg7 34. Фd4+ f6 35. Ф:a7+ Kph6 36. Фe3+ g5 37. Лf2 Фg1+. **Белые сдались.**

№ 141. Защита Грюнфельда

БОБОЦОВ — ПРАХОВ

Чемпионат Болгарии, 1964 г.

1. d4 Kf6 2. c4 g6 3. Kc3 d5 4. Kf3 Cg7 5. e3 0—0 6. cd К:ć5 7. Cc4 К:c3 8. bc c5 9. 0—0 Фc7 10. Cb3 c4 11. Cc2 Cg4 12. h3 C:f3 13. Ф:f3 Kc6 14. Лb1 Лab8 15. Фd5 Ka5 16. f4 e6 17. Фf3 b5 18. Ca3 Лfd8 19. e4 Kc6 20. d5 ed 21. ed Ke7 22. Лbd1 Kc8 23. f5 Kd6 24. fg fg 25. Kph1 a5 26. Фg3 b4 27. cb ab 28. Cc1 Лe8 29. Cf4 Лbć8 30. Лde1 Л:e1 31. Л:e1 Фd7 32. Лe6 Kb5 33. Ce4 Kc3 34. Cf3 К:a2 35. Лc6 c3 36. Лc7 Фf5 37. Cg5 Ce5 38. Фh4 Фb1+. **Белые сдались.**

№ 142. Защита Грюнфельда

ОЛАФССОН — ГЛИГОРИЧ

Рейкьявик, 1964 г.

1. d4 Kf6 2. c4 g6 3. g3 c6 4. Cg2 d5 5. cd cd 6. Kf3 Cg7 7. 0—0 0—0 8. Ke5 Kc6 9. Kc3 e6 10. К:c6 bc 11. Cf4 Kd7 12. Фd2 Ca6 13. Лfd1 c5 14. dc К:c5 15. Лac1 Лc8 16. Ce3 Фe7 17. Cd4 Лfd8 18. C:g7 Kp:g7 19. Фe3.

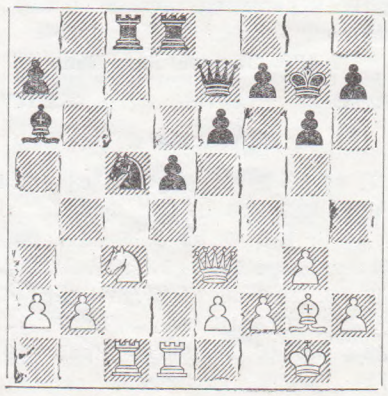

19. . Фf6 20. Лd4 Cb7 21. Фf4 Ф:f4 22. gf Kpf8 23. e3 Ca6 24. Cf1 C:f1 25. Л:f1 Лb8 26. Лd2 Лdc8 27. Лfd1 a5 28. f3 Лb4 29. Ke2 Ka4 30. b3 Kc3 31. К:c3 Л:c3 32. Лd3 Лc7 33. Л1d2 a4 34. Kpf2 Лc1 35. Лb2 ab 36. ab Kpe7 37. Kpg2 Kpd6 38. Лa2 Лb7 39. Лb2 Лbc7 40. b4 Л7c2+ 41. Л:c2 Л:c2+ 42. Kpg3 Kpc6 43. Лa3 Kpb7 44. e4 d4 45. Лa5 ć3 46. Лa1 Лe2 47. Лd1 d2 48. f5 gf 49. Kpf4 f6 50. h4 h5 51. e5 fe+ 52. Kpg5 e4 53. fe fe. **Белые сдались.**

№ 143. Защита Грюнфельда

БАРУА — ТЕШНЕР

Реджо-Эмилия, 1964 г.

1. Kf3 d5 2. g3 g6 3. Cg2 Cg7 4. d4 Kf6 5. 0—0 0—0 6. c4 dc 7. Ka3 c5 8. dc Ф:d1 9. Л:ć1 c3 10. Kb5 Ka6 11. К:c3 К:c5 12. Ce3 Ke6 13. Ke5 Лd8 14. Kb5 Ke8 15. Kc4 a6 16. Kb6 Лb8 17. Ka7 Kd6 18. Ka:c8 К:c8 19. Kd7 Kd6 20. К:b8 Л:b8 21. Лab1 Kc4 22. Cc1 Kd4 23. Kpf1 b5 24. b3 Kd6 25. Cb2 Ke6 26. Cć5 Kc7 27. C:g7 Kp:g7 28. Лbc1 К:d5 29. Л:d5 Лa8 30. Лc6 a5 31. a4 b4 32. f3 Kf5 33. Kpf2 e5 34. Лcc5. **Черные сдались.**

№ 144. Староиндийская защита

КАРАКЛАИЧ — ЛЕРНЕР

Богнор-Риджис, 1964 г.

1. d4 Kf6 2 c4 g6 3. Kc3 Cg7 4. e4 d6 5. Ce2 Kbd7 6. f4 e5 7. Kf3 ed 8. К:d4 0—0 9. 0—0 Лe8 10. Cf3 Kc5 11. Лe1 a5 12. b3 c6 13. Cb2 Фb6 14. Kph1 a4 15. Лb1 ab 16. ab Kg4 17. C:g4 C:g4 18. Ф:g4 Kd3 19. Фe2 К:e1 20. Ka4 Л:a4 21. ba C:d4 22. c5 dc 23. Ф:e1 C:b2 24. Фe2 Фb4 25. Ф:b2 Ф:b2 26. Л:b2 Л:e4 27. g3 Лb4. **Белые сдались.**

№ 145. Староиндийская защита

МЮЛЛЕР — БЕНД

Швейцария, 1964 г.

1. c4 Kf6 2. Kc3 g6 3. e4 d6 4. d4 Cg7 5. f3 0—0 6. Kge2 b6 7. Cg5 c5 8. d5 h6 9. Ce3 Kbd7 10. Фd2 Kph7 11. 0—0—0 a6 12. Kpb1 b5 13. Kc1 bc 14. g4 Лb8 15. h4 Ke5 16. Ce2 Фa5 17. Лdg1 Ke:g4 18. e5 К:e5 19. h5 Cf5+ 20. Kpa1 g5 21. C:g5 К:d5 22. Cf4 Ф:c3 23. Л:g7+ Kp:g7 24. C:h6+ Kph7. **Белые сдались.**

№ 146. Английское начало

КОЛАРОВ — ПАДЕВСКИЙ

Матч на первенство Болгарии, 1964 г.

1. c4 e5 2. Kf3 Kc6 3. Kc3 Kf6 4. e3 g6 5. d4 ć6 6. Ce2 Cg7 7. 0—0 0—0 8. a3 a5 9. d5 Ke7 10. Cd2 e4 11. Kd4 c6 12. dc К:c6 13. Kcb5 Ke5 14. Cc3 Cg4 15. Kb3 C:e2 16. Ф:e2 a4 17. Kd2 Фe7 18. Лfd1 Лfd8 19. Cć4 Ked7 20. b4 ab 21. К:b3 Kc5 22. Лab1 Kd3 23. Kc1 Kc5 24. Kb3 Kd3 25. Kc1 Kc5 26. Фb2 Ke8 27. h3 h5 28. Kc3 Фg5 29. Kd5 C:d4 30. ed Ke6 31. Ke2 Kf6 32. К:f6+ Ф:f6 33. Ф:b7 Л:a3 34. Ф:e4 d5 35. cć Kc7 36. Лb7 К:d5 37. Фe5 Лa2 38. Ф:f6 К:f6 39. Kc3 Лc2 40. Лd3 Лdc8 41. Лb3 Лc1+ 42. Kph2 Лc2 43. Kpg1 Лc1+ 44. Kph2 Лc2 45. Лf3 Kpg7 46. g3 Лc4 47. d5 Лd2 48. Лb7 Лcd4 49. Kpg2 Л2d3. **Ничья.**

№ 147. Дебют Рети

КОЛАРОВ — ПАДЕВСКИЙ

Матч на первенство Болгарии, 1964 г.

1. Kf3 ć5 2. c4 c6 3. b3 Kf6 4. Cb2 Cf5 5. g3 e6 6. Cg2 Kbd7 7. 0—0 h6 8. d3 Cd6 9. Kbd2 Ch7 10. e4 de 11. de e5 12. Фe2 Фe7 13. a3 0—0 14. b4 b6 15. Лfd1 Лfd8 16. Kh4 a5 17. c5 Cc7 18. Kf5 Фf8 19. cb К:b6 20. Kc4 Л:ć1+ 21. Л:d1 ab 22. К:b6 C:b6 23. ab Ф:b4 24. C:e5 C:f5 25. C:f6 Ce6 26. Лa1 Л:a1+ 27. C:a1 Cd4 28. C:d4 Ф:d4 29. Cf1 c5 30. Kpg2 c4 31. Фc2 g6 32. Ce2 c3 33. Cd3 Cb3 34. Фb1 Фa4 35. Kpf1 c2 36. Фc1 Фd4 37. Kpe2 Фc3 38. h4 Kpg7 39. Kpe3 Kpf6 40. Kpe2 Kpe6 41. Kpe3 Kpd6 42. g4 Ca4 43. f4 Kpc5 44. f5 gf 45. gf Kpb4 46. Kpe2 Kpb3 47. Kpe3 Cb5 48. Ф:c2+ Ф:c2 49. C:c2+ Kp:c2 50. e5 Kpc3. **Белые сдались.**

№ 148. Дебют Рети

СМЫСЛОВ — АРНЛИНД

Стокгольм, 1964 г.

1. Kf3 Kf6 2. g3 g6 3. b4 b6 4. Cg2 Cb7 5. Cb2 Cg7 6. 0—0 0—0 7. c4 d6 8. ć4 Kbd7 9. Kbd2 Ke4 10. Фc2 К:d2 11. Ф:d2 c5 12. dc C:b2 13. Ф:b2 dc 14. b5 Фc7 15. a4 a6 16. h4 h5 17. Лa3 Лfd8 18. Лb3 Kf8 19. Ke5 C:g2 20. Kp:g2 ab 21. ab Лd6 22. Kc6 e6 23. Лa1 Л:a1 24. Ф:a1 Лć2 25. Фf6 Фb7 26. f3 Лd7 27. Лa3 Kh7 28. Фa1 Kf8 29. Лa7 Фc8 30. Лa8 Лd1 31. Kc7+. **Черные сдались.**

№ 149. Дебют Берда

ЛАРСЕН — ДУНКЕЛЬБЛЮМ

Бевервийк, 1964 г.

1. f4 Kf6 2. Kf3 g6 3. g3 Cg7 4. Cg2 d5 5. c3 0—0 6. d3 c5 7. a4 Kc6 8. Ka3 d4 9. Фc2 Ce6 10. 0—0 Лc8 11. Kg5 Cf5 12. Kc4 Kd5 13. Cd2 Фd7 14. Фb3 h6 15. Ke4 Kc8 16. Ke5 C:e5 17. fe Kpg7 18. K:c5 Л:c5 19. cd Ce6 20. dc Kf4 21. Фb5 K:e2+ 22. Kph1 Kc6 23. Cc3 a6 24. Фb6 K:c3 25. bc Ф:d3 26. Лad1 Ф:c3 27. Ф:b7 K:e5 28. Ф:e7 Kg4 29. Фd6 Фe3 30. Фd4+ Kpg8 31. h3 Ф:c4 32. Л:d4 Ke3 33. Лc1 Лb8 34. c6 Лb2 35. Лe4. **Черные сдались.**

№ 150. Дебют Берда

ЛАРСЕН — ван ШЕЛЬТИНГА

Бевервийк, 1964 г.

1. f4 Kf6 2. Kf3 d5 3. e3 g6 4. Ce2 Cg7 5. 0—0 0—0 6. d3 b6 7. a4 Cb7 8. Фe1 c5 9. Kbd2 Kc6 10. Фh4 e6 11. Лf2 Kb4 12. Ke1 Ke8 13. Фh3 Kd6 14. g4 f5 15. gf ef 16. Kdf3 Kf7 17. c3 Kc6 18. d4 Ka5 19. Cd1 c4 20. Ke5 K:e5 21. fe Kb3 22. C:b3 cb 23. Kg2 Фg5 24. Лf4 Фe7 25. Cd2 Ca6 26. Лh4 g5 27. Л:h7 Ce2 28. c4 C:c4 29. Kf4 gf 30. Kpf2 fe+ 31. C:e3 f4 32. Cd2 Kpf7 33. Фh5+ Kpe6 34. Фg4+. **Черные сдались.**

№ 151. Староиндийское начало

ГОЯК — МАТУЛОВИЧ

Сараево, 1964 г.

1. e4 c5 2. Kf3 Kc6 3. d4 e6 4. g3 d5 5. Kbd2 Cd6 6. Cg2 Kge7 7. 0—0 0—0 8. Лe1 Cc7 9. h4 f5 10. ed ed 11. Kf1 f4 12. Kg5 h6 13. Ke6 C:e6 14. Л:e6 K:d4 15. Лe1 Kef5 16. C:f4 C:f4 17. gf K:h4 18. c3 K:g2 19. Kp:g2 Kc6 20. Фg4 d4 21. c4 Kb4 22. Лad1 K:a2 23. Kg3 Фc8 24. f5 Фc6+ 25. f3 Фf6 26. f4 Лae8 27. Kh5 Фf7 28. Лe6 Л:e6 29. fe Фe7 30. Kph1 Kph8 31. Лg1 Лg8 32. f5 Фe8 33. Kf4 Kb4 34. Kg6+ Kph7 35. Ke5 g5 36. f6. **Черные сдались.**

№ 152. Староиндийское начало

БЕНКО — БИСГАЙЕР

Матч, США, 1964 г.

1. Kf3 Kf6 2. g3 c5 3. Cg2 Kbd7 4. 0—0 e5 5. d3 Cd6 6. Kbd2 c6 7. e4 0—0 8. Лe1 Лe8 9. c3 Kc5 10. Фc2 Cc7 11. ed K:d5 12. b4 Kd7 13. a3 Kf8 14. c4 Kf6 15. Cb2 Kg6 16. d4 ed 17. Л:e8+ K:e8 18. K:c4 a5 19. b5 cb 20. cb Cb6 21. Фc3 Kf6 22. Kc4 Cc5 23. Kb3 Cb6 24. a4 Kf8 25. K:b6 Ф:b6 26. Фd4 Фc7 27. Лc1 Фe7 28. K:a5 Ke6 29. Фd2 h6 30. Kc4 Kg5 31. Kb6 Ch3 32. K:a8 C:g2 33. C:f6 Ф:f6 34. Kp:g2 Фf3+ 35. Kpg1 Kh3+ 36. Kpf1 K:f2 37. Фf4. **Черные сдались.**

ШАХМАТНЫЙ АРХИВ

Давид Пшепюрка

Д. Пшепюрка родился в Варшаве 22 декабря 1880 года. Играть в шахматы научился в раннем возрасте. Первую задачу Пшепюрка опубликовал в 1896 году, а звание мастера получил на международном турнире в Кобурге (1904 г.).

Пшепюрка за свою долголетнюю шахматную деятельность принял участие более чем в 30 международных турнирах и во многих чемпионатах Польши. Пшепюрка был очень опасным противником даже для прославленных шахматистов и завоевал много специальных призов за красивые комбинации. Так, например, партия № 156 была отмечена призом «за красоту», а № 157 известна как «бессмертная» партия Пшепюрки.

Крупнейшие спортивные достижения польского чемпиона: Берлин (1907 г.) — 4—5-е место, Сан-Ремо (1911 г.) — 4—5, Дьер (1924 г.) — 2, Меран (1924 г.) — 4—5, Гастинг (1924/25 гг.) — 1—3, Варшава (первый чемпионат Польши, 1926 г.) — 1, Меран (1926 г.)—2—4, Мюнхен (1926 г.) — 1, Гаага (1928 г.) — 2, Рогатска Слатина (1929 г.) — 6.

Играя на третьей доске за команду Польши на Олимпиаде в Гамбурге (1930 г.), Пшепюрка в немалой степени содействовал нашей победе.

Пшепюрка не дождался при жизни издания сборника своих лучших партий и задач, они остались разбросанными по различным книгам и журналам. Приводимые далее партии характеризуют шахматный стиль Пшепюрки. Гордился он своей партией с Шеве (№ 153), к сожалению, мы не смогли найти указаний, где и когда эта партия игралась.

Характеристика Пшепюрки была бы неполной, если не упомянуть о его общественной и редакторской деятельности. Он был одним из основателей Польского шахматного союза, инициатором и организатором Олимпиады в Варшаве (1935 г.). По инициативе Пшепюрки возник Союз польских проблемистов, почетным членом которого он был*. Пшепюрка был награжден «Золотым крестом заслуги».

Пшепюрка был прекрасным педагогом. Немало польских мастеров и композиторов обязаны ему своими успехами. С 1928 по 1933 гг. он редактировал польский шахматный журнал «Свят шахов».

Пшепюрка погиб весной 1940 года в варшавском гетто.

С. ГАВЛИКОВСКИЙ,
Т. ЧАРНЕЦКИЙ.
Варшава.

---

* Избранные задачи Пшепюрки будут опубликованы в следующем номере журнала.

№ 153. Итальянская партия

ПШЕПЮРКА — ШЕВЕ

1. e4 e5 2. Kf3 Kc6 3. Cc4 Cc5 4. c3 d6 5. d4 ed 6. cd Cb6 7. Cg5 Kf6 8. h3 h6 9. Ch4 g5 10. Cg3 K:e4 11. 0—0 0—0 12. Kc3 K:c3 13. bc Фf6 14. Kh2 Фg6 15. Kph1 Ke7 16. f4 d5 17. Ce2 Cf5 18. Ch5 Фg7 19. Фd2 Ce4 20. fg hg 21. Лf6 Фf6 22. Ce5 Фf5 23. Kg4 Kph7 24. Kf6+ Kph6 25. Cg4 Фg6 26. h4 Kf5 27. hg+ Kpg7 28. K:e4+ f6 29. K:f6 Л:f6 30. C:f6+ Kpf7 31. Фf4 Kd6 32. Лf1. **Черные сдались.**

№ 154. Скандинавская защита

ПШЕПЮРКА — МИЗЕС

Вроцлав, 1912 г.

1. e4 d5 2. ed Ф:d5 3. Kc3 Фa5 4. d4 e5 5. de Cb4 6. Cd2 Ф:e5+ 7. Фe2 Kc6 8. Ф:e5+ K:e5 9. Kb5 C:d2+ 10. Kp:d2 Kpd8 11. Лe1 Kc6 12. Cc4 Kge7 13. Kf3 a6 14. Kc3 f6 15. Лe3 Cg4 16. Лhe1 C:f3 17. Л:f3 Ke5 18. Лf4 c6 19. Лfe4 Kpc7 20. Kpc1 K7g6 21. Ce6 Лad8 22. f4 Kd7 23.

Cf5 Кс5 24. С:g6 hg 25. Ле7+ Лd7 26. b4 Л:е7 27. Л:е7+ Крd8 28. Л:g7 Ке6 29. Л:g6 К:f4 30. Лg4 Ке6 31. h3 f5 32. Лg3 Кре7 33. Ке2 Крf6 34. с3 f4 35. Лf3 Кре5 36. Лf2 Лd8 37. Крс2 Кре4 38. Кg1 Лg8 39. Ле2+ Крd5 40. Кf3 с5 41. с4+ Крd6 42. а3 cb 43. ab Кg5 44. К:g5 Л:g5 45. Крd3 Лg3+ 46. Кре4 Лb3 47. b5 а5 48. Кр:f4 а4 49. h4 Лс3 50. h5 Л:с4+ 51. Крg5 Крс5 52. h6 Кр:b5 53. h7 Лс8 54 Крf6 а3 55. g4 Кра4 56. g5 Крb3 57. g6 а2 58. Л:а2. **Черные сдались.**

№ 155. Защита Каро-Канн

ДУРАС ПШЕПЮРКА

Вроцлав, 1912 г.

1. е4 с6 2. d4 d5 3. Кс3 de 4. К:е4 Кf6 5. Кg3 е6 6. Кf3 b6 7. Сd3 Се7 8. 0—0 Сb7 9. Фе2 0—0 10. Сg5 Кbd7 11. Лаd1 Ле8 12. Ке5 Кf8 13. с3 Фс7 14. f4 с5 15. dc Ф:с5+ 16. Крh1 Лаd8 17. Лde1 К6d7 18. Сb5 С:g5 19. fg Ле7 20. С:d7 К:d7.

21. К:f7 Лf8 22. Ке5 Л:f1+ 23. К:f1 К:е5 24. Ф:е5 Фf2 25. Фb8+ Крf7 26. g6+ hg 27. Фg3 С:g2+ 28. Ф:g2 Ф:е1 29. Крg1 Крg8 30. Фа8+ Крh7 31. Фf3 Лd7 32. Крg2 Лd5 33. Фg4 Лf5 34. Кg3 Лf2+ 35. Крh3 Фе3 36. Фb4 е5 37. Фh4+ Фh6. **Белые сдались.**

№ 156. Неправильное начало

ПШЕПЮРКА Л. ШТЕЙНЕР

Дебрецен, 1925 г.

1. Кf3 g6 2. g3 Сg7 3. Сg2 е5 4. е4 Ке7 5. 0—0 0—0 6. d4 ed 7. К:d4 Кbс6 8. К:с6 bc 9. Кс3 Лb8 10. Фd3 с5 11. Лb1 Кс6 12. Кd5 d6 13. Фа3 Се6 14. Фа6 Кd4 15. с3 Кb5 16. Сd2 С:d5 17. ed Лb6 18. Фа4 а6 19. Лfe1 Ка7 20. h4 Фb8 21. Фс2 Ле8 22. Л:е8+ Ф:е8 23. Ле1 Фd7 24. Сh3 f5 25. Сg5 Фb5 26. С:f5 gf 27. Ф:f5 Лb8 28. Ле7 Лf8 29. Л:g7+ Кр:g7 30. Сh6+, и **мат следующим ходом.**

№ 157. Защита Уфимцева

ПШЕПЮРКА ПАТАИ

Меран, 1926 г.

1. е4 g6 2. d4 d6 3. Кf3 Сg7 4. Сd3 е6 5. 0—0 Ке7 6. Се3 0—0 7. Фd2 Ле8 8. Сh6 Сh8 9. Кс3 Кbс6 10. Ке2 d5 11. е5 Кf5 12. Сf4 f6 13. с3 g5 14. К:g5 fg 15. С:g5 Фd7 16. g4 h6 17. gf hg 18. f6 Крf7 19. Сg6+ Кр:g6 20. Фd3+ Крh5 21. Фh3+ Крg6 22. Кf4+ gf 23. Крh1 С:f6 24. Лg1+ Крf7 25. Фh7+, **и мат следующим ходом.**

№ 158. Французская защита

ШПИЛЬМАН ПШЕПЮРКА

Меран, 1926 г.

1. е4 е6 2. d4 d5 3. Кс3 Сb4 4. Сd3 de 5. С:е4 с5 6. а3 С:с3+ 7. bc Кf6 8. Сd3 0—0 9. Кf3 Кbd7 10. 0—0 b6 11. Фе2 Сb7 12. Ке5 Лс8 13. Сg5 К:е5 14. de Фd5 15. f4 с4 16. ef cd 17. cd Л:с3 18. f5 ef 19. fg Лfс8 20. Лас1 Кр:g7 21. Л:с3 Л:с3 22. Фd2 Лс6 23. h4 h6 24. Сf4 Лg6 25. Лf2 Фd4 26. Крh2 Крh7 27. Фе3 Фd5 28. Сg3 Лg4 29. Фе2 h5 30. Лf4 Крg6 31. Фd2 b5 32. d4 а5 33. Лf3 b4 34. ab ab 35. Фс2 Фе4 36. Ф:е4 С:е4 37. Лb3 f4 38. Се1 Л:g2+. **Белые сдались.**

№ 159. Индийская защита

Мюнхен, 1926 г.

ПШЕПЮРКА ШПИЛЬМАН

1. Кf3 Кf6 2. с4 с5 3. d4 е6 4. Кс3 cd 5. К:d4 Сb4 6. Фb3 Сс5 7. Се3 Ка6 8. Кс2 0—0 9. g3 Кg4 10. С:с5 К:с5 11. Фb4 d6 12. Кd1 f5 13. Сg2 f4 14. Фd2 fg 15. hg а5 16. Ксе3 Ке5 17. f4 Кg6 18. Кf2 Фb6 19. Ке4 Сd7 20. Ф:d6 Ф:b2 21. К:с5 Ф:а1+ 22. Крf2 Фе5 23. Ф:d7 К:f4 24. gf Л:f4+ 25. Сf3 Ф:с5 26. Ф:е6+ Крh8 27. Фg6 Крg8 28. Ф:h7+ Крf7 29. Лh5 Фb6 30. Лf5+ Л:f5 31. Ф:f5+. **Черные сдались.**

№ 160 Дебют Рети

ЭЙВЕ ПШЕПЮРКА

Гаага, 1928 г.

1. Кf3 d5 2. с4 dc 3. е3 а6 4. С:с4 Кf6 5. 0—0 е6 6. d4 Кbd7 7. Фе2 b5 8. Сd3 с5 9. а4 с4 10. Сс2 Сb7 11. Кbd2 Се7 12. е4 Фс7 13. е5 Кd5 14. Ке4 Кb4 15. Сb1 Фс6 16. Ле1 Кb6 17. ab ab 18. Л:а8+ С:а8 19. Сg5 Сf8 20. b3 cb 21. Лс1 Кс4 22. d5 К:d5 23. Кd4 Фb7 24. К:b5 Ф:b5 25. Л:с4 Фb7 26. Ла4 Сb4 27. Фd3 h6 28. Сd2 Се7 29. Ла5 f5 30. ef К:f6 31. К:f6+ С:f6 32. Фg6+ Кре7 33. Се3 Лс8 34. f3 Фb4 35. Ла7+ Сb7 36. Крf2 Лс7 37. Фd3 Лd7 38. Фg6 Сd4 39. Крg3 С:е3 40. Ф:g7+ Крd8 41. Фh8+ Крс7 42. Се4 С:а7. **Белые сдались.**

№ 161. Новоиндийская защита

ПШЕПЮРКА [redacted]КАНАЛЬ

Рогатска Слатина, 1929 г.

1. d4 Кf6 2. Кf3 b6 3. g3 Сb7 4. Сg2 с5 5. е3 g6 6. b3 Сg7 7. Сb2 0—0 8. 0—0 d6 9. с4 Кbd7 10. Кbd2 Фс7 11. d5 b5 12. Фс2 b4 13. а4 ba 14. Л:а3 Лfb8 15. е4 Сс8 16. h3 Ке8 17. С:g7 К:g7 18. Ле1 f6 19. Крh2 Кf8 20. f4 g5 21. fg fg 22. Крf3 g4 23. hg С:g4 24. е5 Кg6 25. е6 Лf8 26. Кg5 Сf5 27. Се4 Ке5 28. Лf1 Сg6 29. С:g6 Л:f1+ 30. К:f1 hg 31. Фе4 Лf8 32. g4 Ке8 33. Фh1 Кf6 34. Фh6. **Черные сдались.**

№ 162. Новоиндийская защита

ПШЕПЮРКА ГРЮНФЕЛЬД

Рогатска Слатина, 1929 г.

1. d4 Кf6 2. с4 е6 3. Кf3 b6 4. g3 Сb7 5. Сg2 Се7 6. Кс3 Ке4 7. Фс2 К:с3 8. Ф:с3 0—0 9. 0—0 f5 10. Ке5 С:g2 11. Кр:g2 Фе8 12. Фf3 с6 13. е4 Сf6 14. ef d6 15. Кd3 С:d4 16. Фе4 е5 17. Се3 Фf7 18. С:d4 Ф:с4 19. К:е5 de 20. Ф:е5 Фd5+ 21. Ф:d5+ cd 22. g4 Кс6 23. Лаd1 Лfe8 24. f3 Крf7 25. Лf2 Лаd8 26. Крf1 Лd6 27. Лfd2 Леd8 28. Крf2 Л6d7 29. Крg3 Крg8 30. Лс1 Лd6 31. Се3 Ка5 32. Сf4 Л6d7 33. Лd4 h6 34. b3 Кb7 35. Лс7 Л:с7 36. С:с7 Лd7 37. Сf4 Кd8 38. Лd2 Кс6 39. Се3 Крf7 40. Сd4 К:d4 41. Л:d4 Кре7 42. Крf4 Крd6 43. Лd2 Ле7 44. h4 Ле1 45. g5 hg+ 46. hg Лg1 47. g6 b5 48. Ле2 d4 49. Кре4 Кре7 50. Лd2 Ле1+ 51. Крf4 Ла1 52. Л:d4 Л:а2 53. Ле4+ Крf8 54. Ле5 а6 55. Лс5 Лb2 56. Лс8+ Кре7 57. Лg8 Л:b3 58. Л:g7+ Крf8 59. f6 Лс3 60. Лh7. **Черные сдались.**

№ 163. Дебют ферзевых пешек

ПШЕПЮРКА ШТОЛЬЦ

Гамбург, 1930 г.

1. d4 Кf6 2. Кf3 е6 3. е3 d5 4. Сd3 с5 5. с3 Кс6 6. Кbd2 Сd6 7. 0—0 cd 8. ed Фс7 9. Ле1 0—0 10. Фе2 Ле8 11. Ке5 С:е5 12. de Кd7 13. Кf3 f5 14. ef К:f6 15. Ке5 К:е5 16. Ф:е5 Ф:е5 17. Л:е5 Сd7 18. Сg5 h6 19. Сd2 Крf7 20. Лае1 Сс6 21. f3 Кd7 22. Л5е2 Лаd8 23. h4 е5 24. h5 е4 25. fe de 26. Сс4+ Кре7 27. Се3 Ке5 28. Сb3 b6 29. Сd4 Крd6 30. Сс2 Кd3 31. Лf1 Лf8 32. Л:f8 Л:f8 33. С:g7 Лf5 34. g4 Лg5 35. Сf8+ Крс7 36. Лg2 Ке1 37. С:h6 Лg8 38. Сb3 Лd8 39. Сf4+ Крb7 40. Ле2 Кd3 41. Се3 Ке5 42. g5 а5 43. g6. **Черные сдались.**

Международные соревнования по переписке

№ 164. Испанская партия

КАРАФИАТ — ШАРДНЕР

1. e4 e5 2. Kf3 Kc6 3. Cb5 a6 4. Ca4 Kf6 5. 0—0 Ce7 6. Ле1 b5 7. Cb3 0—0 8. c3 d5 9. ed K:d5 10. K:e5 11. Л:e5 c6 12. d4 Cd6 13. Ле1 Фh4 14. g3 Фh3 15. Ce3 Cg4 16. Фd3 Лae8 17. Kd2 Ле6 18. C:d5 cd 19. a4 f5 20. f4 Лfe8 21. ab C:f4 22. Cf2 C:d2 23. Л:e6 Л:e6 24. Ф:d2 Cf3 25. Ce3 ab 26. Ле1 f4 27. Фf2 fg 28. Ф:f3 Ф:h2+ 29. Kpf1 Лf6 30. Cf4 g2+. **Белые сдались.**

№ 165. Испанская партия

АРРЕГВИ — МАСЕЕВ

1. e4 e5 2. Kf3 Kc6 3. Cb5 a6 4. Ca4 Kf6 5. 0—0 Ce7 6. Ле1 b5 7. Cb3 0—0 8. d4 d6 9. c3 Cg4 10. d5 Ka5 11. Cc2 c6 12. dc Фc7 13. Cg5 Kc4 14. b3 Kb6 15. h3 Ce6 16. Kbd2 Ф:c6 17. Ле3 Лfd8 18. Ch4 Лac8 19. Фe1 Фc7 20. Cd3 h6 21. g4 Фd7 22. Cf1 h5 23. Kg5 hg 24. K:e6 fe 25. hg d5 26. Лg3 Лf8 27. C:f6 Л:f6 28. ed K:d5 29. Ke4 Лf4 30. g5 Лh4 31. a4 Kf4 32. ab ab 33. Фe3 Kd5 34. Фd3 Лf8 35. Ch3 Фc6 36. Cg2 Фb6 37. Фc2 b4 38. Лa4 Cc5 39. cb Cd4 40. Лh3 Л:h3 41. C:h3 Kf4 42. Cf1 Фb7. **Присуждена ничья.**

№ 166. Испанская партия

ЭРИКСОН — НИЛЬСЕН

1. e4 e5 2. Kf3 Kc6 3. Cb5 Cc5 4. c3 Kf6 5. d4 ed 6. e5 Ke4 7. 0—0 d5 8. K:d4 0—0 9. f3 Kg5 10. C:c6 bc 11. Ce3 Ke6 12. Kd2 Cb6 13. K2b3 f6 14. Ле1 Фe8 15. ef Л:f6 16. Фd2 Cd7 17. K:e6 C:e6 18. a4 Лb8 19. Kd4 a5 20. b4 Фd7 21. Kph1 Cf5 22. Cg5 Лf7 23. Ле5 c5 24. K:f5 Л:f5 25. Ле7 Фd6 26. b5 Ле5 27. Ле1 Л:e7 28. Л:e7 Лf8 29. Фe1 d4 30. c4 h6 31. Ле6 Фd7 32. C:h6 Kpf7 33. C:g7 d3 34. Ле5 d2 35. Фd1 Kp:g7 36. Лd5 Фe6 37. Ф:d2 Лf5 38. Лd7+ Kpf8 39. h3 Ле5 40. Kph2 Фf6 41. Kpg3 Kpe8 42. Фd3 Ле6 43. f4 c6 44. bc Л:c6 45. Kpf3 Cc7 46. g3 Cd6 47. Лb7 Cc7 48. h4 Фe7 49. Лb2 Лd6 50. Фf5 Ле6 51. Ф:e6 Ф:e6 52. Ле2 Kpf7 53. Л:e6 Kp:e6 54. g4 Cd8 55. h5 Cf6 56. g5 Cb2 57. Kpe4 Cc3 58. f5+. **Черные сдались.**

№ 167. Дебют трех коней

ПИТТЕРС — ЗАГОРОВСКИЙ

1. e4 e5 2. Kf3 Kc6 3. Kc3 d6 4. d4 Cg4 5. Cb5 ed 6. Ф:d4 C:f3 7. gf Ke7 8. Kd5 a6 9. Фa4 Лc8 10. Ce2 Фd7 11. Ce3 Kd8 12. Фd4 Ke6 13. Фc3 Фc6 14. Ф:c6+ K:c6 15. 0—0—0 g6 16. Kf6+ Kpd8 17. Kd5 Cg7 18. c3 Ke7 19. Cc4 Kpd7 20. Kpc2 K:d5 21. ed Kc5 22. h4 b5 23. Cf1 f5 24. h5 Cf6 25. b3 Лb8 26. hg hg 27. Лg1 Лhg8 28. a4 c6 29. Ch3 Kpc7 30. a5 Лbf8 31. dc Kp:c6 32. b4 Ke6 33. f4 d5 34. Лd3 Лd8 35. Cb6 Лc8 36. Л:g6 Л:g6 37. C:f5 K:f4 38. C:c8 K:d3 39. Kp:d3 Лg8 40. Cf5 Лh8 41. Cc5 Лh4 42. Ce3 Лc4 43. Cd2 Kpd6 44. f3 Ce5. **Присуждена ничья.**

№ 168. Сицилианская защита

БАЛЬБЕ — ЮДОВИЧ

1. e4 c5 2. d4 cd 3. Kf3 Kc6 4. K:d4 Kf6 5. Kc3 d6 6. Cg5 e6 7. Фd2 a6 8. 0—0—0 h6 9. Cf4 Cd7 10. K:c6 C:c6 11. f3 e5 12. Ce3 b5 13. Kpb1 Фc7 14. Kd5 C:d5 15. ed Ce7 16. c4 bc 17. Лc1 Фb7 18. C:c4 a5 19. h4 h5 20. a4 0—0 21. Лhd1 Лab8 22. Cb5 Cd8 23. Лc6 Ke8 24. Лdc1 e4 25. Л1c4 ef 26 gf Фd7 27. Фd3 Фh3 28. Cg5 C:g5 29. hg g6 30. Фe4 Лd8 31. Фf4 Kg7 32. Л:d6 Л:d6 33. Ф:d6 Ф:f3 34. Лf4 Фe3 35. Kpa2. **Присуждена ничья.**

№ 169 Французская защита

ФИРМЕНИХ — ЗАПЛЕТАЛ

1. e4 e6 2. d4 d5 3 Kc3 Cb4 4. Cd2 de 5. Фg4 Ф:d4 6. 0—0—0 Kf6 7. Ф:g7 Лg8 8. Фh6 Cf8 9. Фh4 Лg4 10. Фh3 Ф:f2 11. Ce2 Ф:g2 12. C:g4 Ф:g4 13. Ф:g4 K:g4 14. K:e4 Kd7 15. h3 Kge5 16. Лh2 b6 17. Cf4 Cb7 18. Kc3 Cc5 Cc5 19. Kb5 Kpe7 20. Ле2 Kf3 21. Ce3 Лg8 22. K:f3 C:f3 23. Лee1 C:d1 24. C:c5+ K:c5 25. Л:d1 a6, **и черные выиграли.**

№ 170. Ферзевый гамбит

ЗАГОРОВСКИЙ — КУНЦ

1. d4 d5 2. c4 e6 3. Kc3 c5 4. cd ed 5. Kf3 Kc6 6. g3 Kf6 7. Cg2 Ce7 8. 0—0 0—0 9. dc C:c5 10. Ka4 Cb6 11. K:b6 ab 12. Ce3 Ле8 13. a3 Cg4 14. Ле1 Ke4 15. Kd4 Ch5 16. Лc1 Ka5 17. Kb5 Kc6 18. Cf4 Ле7 19. Ch3 d4 20. f3 Kc5 21. Cd6 Ле3 22. C:c5 bc 23. Л:c5 Cg6 24. Фc1 Фe7 25. Лd1 Ле5 26. b4 Л:c5 27. bc Лd8 28. Kd6 b6 29. Kc8 Ф:c5 30. Ф:c5 bc 31. Лc1 f5 32. Kb6 d3 33. ed Л:d3 34. Л:c5 Kd4 35. Kc4 K:f3+ 36. Kpg2 Лb3 37. Kd6 Kpf8 38. Лc8+ Kpe7 39. K:f5+ C:f5 40. C:f5 Л:a3 41. C:h7 Kg5 42. Cc2 Ле3 43. Лc7+ Kpf6 44. Лc6+. **Присуждена ничья.**

№ 171. Защита Нимцовича

ЮДОВИЧ — БРИЛЛА-БАНФАЛЬВИ

1. d4 Kf6 2. c4 e6 3. Kc3 Cb4 4. e3 0—0 5. Cd3 d5 6. Kf3 c5 7. 0—0 Kc6 8. a3 C:c3 9. bc dc 10. C:c4 Фc7 11. Ca2 e5 12. h3 e4 13. Kh2 Cf5 14. Kg4 K:g4 15. hg Cg6 16. Фe2 Kph8 17. f4 ef 18. Ф:f3 Лae8 19. Cb1 C:b1 20. Л:b1 b6 21. Лb2 Ле6 22. g5 Фe7 23. d5 Ke5 24. Фe4 Лd6 25. c4 Ле8 26. Лbf2 Kpg8 27. Cb2 Лd7 28. Ле2 Ф:g5 29. Лf5 Фg4 30. Ф:g4 K:g4 31. Лg5 f5 32. e4 Ke5 33. C:e5 Л:e5 34. Л:f5 Л:f5 35. ef b5 36. cb Л:d5 37. Ле8+ Kpf7 38. Лa8 Лd7 39. Лc8 Kpf6 40. Л:c5 Лd4 41. Лc6+ Kp:f5 42. Лc7 Лa4 43. Л:g7. **Присуждена ничья.**

№ 172. Защита Нимцовича

ЛОРЕНС — ХИЛЬМАН

1. d4 Kf6 2. c4 e6 3. Kc3 Cb4 4. Фc2 d5 5. a3 C:c3+ 6. Ф:c3 Kc6 7. Kf3 Ke4 8. Фb3 Ka5 9. Фa4+ c6 10. cd ed 11. e3 Cf5 12. Cd2 K:d2 13. K:d2 0—0 14. Ce2 Ле8 15. 0—0 Ле6 16. Лfc1 Лh6 17. Kf1 b5 18. Фb4 Cd7 19. a4 Kb7 20. ab cb 21. Фb3 Лd6 22. Cf3 Ce8 23. e4 Ka5 24. Фc3 Лc6 25. Фd3 Л:c1 26. Л:c1 Лc8 27. Л:c8 Ф:c8 28. ed Kc4 29. Фc2 a5 30. Kd2 a4 31. Ce4 g6 32. Cd3 Kb6 33. Ф:c8 K:c8 34. Ke4 Kpf8 35. Kpf1 Kpe7 36. Kc3 Ka7 37. Kpe2 f5 38. Ka2 Kpd6 39. Kb4 Kc8 40. Kpd2 Kb6 41. Kpc3 Cd7 42. h4 h6 43. g3 g5 44. hg hg 45. Ce2 Ce8 46. Cf1 Cd7 47. Cd3 K:d5+ 48. K:d5 Kp:d5 49. Kpb4 Kp:d4 50. C:b5 C:b5 51. Kp:b5 Kpe4 52. Kp:a4 Kpf3 53. b4 Kp:f2 54. b5 f4 55. gf gf 56. b6 f3 57. b7 Kpg2 58. b8Ф f2. **Ничья.**

Цена 50 коп. Индекс 71085

УКАЗАТЕЛЬ ПАРТИЙ

(Цифры обозначают номера партий)

Акименко — Джагаров 93
Антошин — Ивков 1
Аррегви — Масеев 165
Балмази — Смирнов 126
Бальбе — Юдович 168
Банник — Коларов 31
Баранов — Гилинский 49
Барский — Акименко 89
Баруа — Тешнер 143
Бебчук — Карасев 114
Бели — Лендьел 131
Белов — Зайцев 42
— Ручкин 40
— Соколов 52
— Цешковский 70
Бенко — Бисгайер 133, 152
Бирбрагер — Ибадлаев 113
Бисгайер — Бенко 137
Бобоцов — Прахов 141
— Юхтман 38
Бойкович — Воротников 9
Борисенко — Белов 69
— Крогиус 57
— Нежметдинов 62
В. Борисенко — Неделькович 18
Васюков — Ивков 16
— Фурман 120
Велибеков — Халилбейли 105
Владимиров — Джурашевич 21
Воротников — Кураица 29
Гайнулин — Бебчук 124
Гасанов — Приворотский 97
Геллер — Матулович 15
Гергс — Ланге 139
Герузел — Эйзингер 140
Гилинский — Белов 66
— В. Зайцев 87
— Котков 67
— Тарасов 90
Голенищев — Небольсин 80
— Панов 78
Головко — Бояринцев 128
Гояк — Матулович 151
Григорян — Антунац 20, 30
Дементьев — Покровский 84
Джагаров — Петряев 85
Дорошкевич — Гилинский 51
— Зайцев 56
— Ульянов 64
Дурас — Пшепюрка 155
Загоровский — Кунц 170
Зайцев — Баранов 53
— Гилинский 58, 86
— Соловьев 83
— Татаринцев 61
Затуловская — Матевосян 96
Зильберштейн — Васюков 122
Ибадлаев — Шиварев 110
Иванов — Мухаметзянов 72
— Покровский 76
Ивков — Геллер 25
Иливицкий — Шахов 92
Калинкин — Покровский 75
Каменев — Балмази 117
Караклаич — Тешнер 144
Карафиат — Шарднер 164
Ким — Ермаков 106
Коларов — Падевский 146, 147
Корчной — Удовчич 3
— Чирич 23
Котков — Дорошкевич 47
— Татаринцев 43
Краснов — Белов 88
Крогиус — Дорошкевич 60
— Зайцев 55
— Ручкин 65
Кузьмин — Бойкович 19
Кузьмичев — Борисенко 39
— Котков 68
— Крогиус 45
Кураица — Кузьмин 10
Лазаревич — Гаприндашвили 7, 27
— Николау 134
Ларсен — ван Шельтинга 150
— Дункельблюм 149
Левин — Прахов 37
Лейн — Белов 41
— Нежметдинов 54
Лернер — Хавский 121
Лоренс — Хильман 172
Майзель — Халилбейли 101
Матанович — Корчной 13
Матевосян — Багиров 99
— Гасанов 95
— Павленко 100
Матулович — Васюков 6
— Брадваревич 135
Мацони — О'Келли 136
Минев — Николаевский 35
Моргулев — Сардаров 103
Мухин — Грушевский 109
Мюллер — Бенд 145
Натапов — Головко 118
Неделькович — Раннику 8
— Теодореску 132
Нежметдинов — Зайцев 44
— Татаринцев 46
Николаевский — Минев 34
Олафссон — Глигорич — 142
Панов — Соколов 82
Парма — Антошин 26
— Владимиров 11
Петкевич — Мосионжик 129
Петров — Зайцев 91
Питтерс — Загоровский 167
Поздняков — Джагаров 94
Полугаевский — Матанович 4
— Матулович 24
Прахов — Левин 33
Пшепюрка — Грюнфельд 162
— Каналь 161
— Мизес 154
— Патаи 157
— Шеве 153
— Шпильман 159
— Л. Штейнер 156
— Штольц 163
Радулов — Коларов 138
Раннику — Иованович 28
— Лазаревич 17
Рудерфер — Бабаджанов 107
Ручкин — Дорошкевич 48
— Нежметдинов 63
Рытов — Коган 123
Савон — Альтерман 130
— Лернер 119
— Натапов 127
Сардаров — Багиров 98
— Павленко 102
Сахаров — Л. Попов 36
Смыслов — Арнлинд 148
Соколов — Дорошкевич 59
Сумкин — Белов 74
Тайманов — Матанович 22
— Парма 2
Тарасов — Шведчиков 81
Татаринцев — Белов 77
Терентьев — Соколов 50
Туманов — Юсупов 112
Тылевич — Боголепов 71
Удовчич — Тайманов 12
Фирмених — Заплетал 169
Фурман — Шмит 125
Холкин — Халилбейли 104
Чирич — Геллер 5
— Полугаевский 14
Шах-Заде — Бирбрагер 111
Мухин — 108
Шахов — Заверняев 78
— Трудов 79
Шмит — Васюков 116
— Коган 115
Шпильман — Пшепюрка 158
Эйве — Пшепюрка 160
Эриксон — Нильсен 166
Юдович — Брилла-Банфальви 171
Юхтман — Бобоцов 32

ИЗДАТЕЛЬСТВО «ФИЗКУЛЬТУРА И СПОРТ» РЕДАКЦИОННАЯ КОЛЛЕГИЯ

Адрес редакции: Москва, Г-19, Гоголевский бульвар, 14 Рукописи не возвращаются
Для писем: Москва, Г-19, абонементный ящик 428 Телефон Б 3-92-00

А07970. Сдано в набор 1/VIII—1964 г. Подписано к печати 2/IX—1964 г. Заказ 3499
Объем 2 бум. листа, 4 печат. листа Формат 60×90 1/8 Тираж 7800

Типография изд-ва «Московская правда», Москва, Потаповский пер., д. 3.