Ч А9.1
Ш 31

443

ШАХМАТНЫЙ БЮЛЛЕТЕНЬ

1967 1

УКАЗАТЕЛЬ НАЧАЛ

(Цифры обозначают номера партий)

1. e2—e4 e7—e5

Дебют четырех коней . . 39, 106
Защита двух коней 2
Защита Филидора . . . 128
Испанская партия — 2. Kf3 Kc6 3. Cb5
3. . .a6 4. Ca4 Kf6 5. 0—0 Ce7 6. Ле1 . 1, 21, 38, 81, 103, 104
Другие системы с 3. . .a6 22, 23, 82, 127
3. . .Cc5 105
3. . .f5 . . . . 83, 84
3. . .Kd4 155
Королевский гамбит . . . 61
Шотландский гамбит . . 85, 86
Шотландская партия . 107, 153

1. e2—e4 без ответа e7—e5

Защита Алехина . . 26, 27, 117
Защита Каро-Канн . . 8, 48, 95, 136, 137, 159
Сицилианская защита — 1. . .c5
2. Kf3 Kc6 3. d4 cd 4. K : d4 Kf6 5. Kc3 d6 . 40, 87, 108
2. Kf3 d6 3. d4 cd 4. K : d4 Kf6 5. Kc3 a6 . . 66, 88, 109, 110
Системы с g7—g6 . 25, 45, 90—94, 114, 115, 130
Другие системы . 3—5, 24, 41—44, 62—65, 89, 111—113, 129
Французская защита . 6, 7, 46, 47, 116, 131—135, 154

1. d2—d4 d7—d5

Дебют ферзевых пешек . 9, 10, 29, 30, 118, 119
Славянская защита 50, 142—145, 156, 160, 163, 164
Принятый ферзевый гамбит 28, 139—141
Ферзевый гамбит . . 49, 67, 68, 96, 138, 161

1. d2—d4 Kg8—f6

Защита Грюнфельда . . 13, 51, 97, 148
Защита Нимцовича . . 11, 31, 32, 69, 70
Защита Рагозина 71
Новоиндийская защита . . 12, 72, 146, 147
Индийская защита . . . 17, 56, 57, 75, 76, 151, 152
Староиндийская защита
с g2—g3 . . . . 15, 16, 54, 55, 74
без g2—g3 . . . . 14, 33, 52, 53, 73, 98—100, 120, 149, 150

Другие начала

Английское начало . . . 18, 34, 35, 58, 59, 77
Гамбит Стаунтона . . . 162
Голландская защита . . . 36, 60, 80, 101, 121—123
Дебют Рети 19, 20, 37, 157
Староиндийское начало . . 78, 79, 102, 124—126, 158

СОДЕРЖАНИЕ

Теоретический отдел

И. Болеславский. Дебюты командного первенства СССР 1
А. Константинопольский. Зональный турнир ФИДЕ 7
А. Показаньев. Интересный вариант 8

Отдел партий

Командное первенство СССР . . 9
Всесоюзный чемпионат профсоюзов, 1966 г. 11
Полуфиналы первенства СССР
Краснодар 14
Орел 17
Зональный турнир ФИДЕ . . . 20
III женская Олимпиада 23
Турнир в Цинновице 26

М. Юдович. «Судьба мне не объявит мат» (Памяти Б. М. Блюменфельда) 29
Б. Бадай. Этюд с примечаниями . 32

Пролетарии всех стран, соединяйтесь!

ШАХМАТНЫЙ БЮЛЛЕТЕНЬ

ОРГАН ШАХМАТНОЙ ФЕДЕРАЦИИ СССР

№ 1 ЯНВАРЬ 1967 г.

XIII ГОД ИЗДАНИЯ

И. БОЛЕСЛАВСКИЙ

ДЕБЮТЫ КОМАНДНОГО ПЕРВЕНСТВА СССР

Испанская партия

Казалось бы, нет другого дебюта, который был бы так изучен, как чигоринская система испанской партии, но и здесь выявляются все новые и новые возможности.

Шияновский—Клован: 1. e4 e5 2. Kf3 Kc6 3. Cb5 a6 4. Ca4 Kf6 5. 0—0 Ce7 6. Ле1 b5 7. Cb3 d6 8. c3 0—0 9. h3 Ka5 10. Cc2 c5 11. d4 Фc7 12. Kbd2 cd 13. cd Kc6 14. Kb3 a5 15. Ce3 a4 16. Kbd2 Ce6.

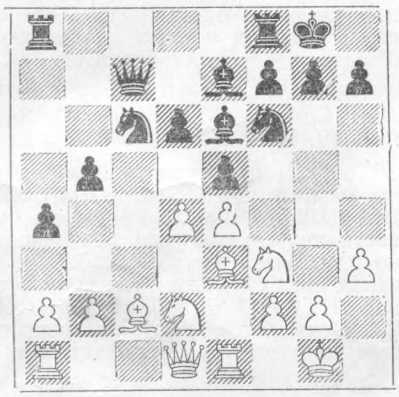

Так с успехом играл Керес в партии с Глигоричем (Гастингс, 1964/65 г.). Шияновский, на наш взгляд, нашел правильное возражение — 17 Cb1, создавая угрозу 18. d5. Теперь 18...d5 19. de K:e5 20. Cf4 ведет к выгоде белых. Например: 20...Cd6 21. ed K:f3+ 22. K:f3 C:f4 23. de fe 24. Фe2 Kph8 25. Cd3, и слабости черных на e6 и b5 весьма чувствительны.

Клован продолжал 17..Ka5, но это позволило белым атаковать слона e6.

18. Kg5 Cc8 19. f4 Kd7 20. Kgf3 Cf6 21. fe de 22. d5 a3! 23. ba Kb6 24. Cd3 Kac4, и у черных достаточная контригра.

Вместо 19. f4 сильнее 19. Cd3!, и черным нелегко защищаться, так как на 19...Cd7 последует 20. f4 (нет отступления конем на d7).

Либерзон—Борисенко: 17. a3 Ka5 18. Лc1 Фb8 19. Kg5 Ca2!, и черные стоят не хуже. После 17. a3 ход Cc8—e6 оправдывается, так как белые ослабили пункты b3 и c4.

В партии Невидничий—Николаевский встретилось продолжение Смыслова: 1. e4 e5 2. Kf3 Kc6 3. Cb5 a6 4. Ca4 Kf6 5. 0—0 Ce7 6. Ле1 b5 7. Cb3 0—0 8. c3 d6 9. h3 h6. После 10. d4 Ле8 11. Kbd2 Cf8 12. Kf1 Cd7 13. Cc2 черные вместо естественного 13...g6 затеяли игру на ферзевом фланге: 13...a5 14. Kg3 b4, что выглядит антипозиционно, так как создается слабая пешка на b4.

Последовало: 15. d5 Kb8 16. cb ab 17. Cd2 Ka6.

Здесь белые упустили возможность посредством 18. Ca4! получить явное преимущество. Например: 18...C:a4 19. Ф:a4 Kc5 20. Фc2 Л:a2 21. C:b4.

Партия Тукмаков—Кузьмин до 18-го хода черных совпадала с шестой партией матча Спасский—Геллер: 1. e4 e5 2. Kf3 Kc6 3. Cb5 a6 4. Ca4 Kf6 5. 0—0 Ce7 6. Ле1 b5 7. Cb3 0—0 8. c3 d6 9. h3 Kd7 10. d4 Kb6 11. Kbd2 Cf6 12. Kf1 Ле8 13. K1h2 Ka5 14. Cc2 c5 15. Kg4 C:g4 16. hg ed 17. cd cd 18. g5.

Геллер продолжал 18...Ce7 и после 19. e5 Cf8? 20. C:h7+! Kp:h7 21. g6+ попал под разносную атаку.

Кузьмин отступил слоном на e5, что хотя и лучше, но не избавляет черных от трудностей.

19. K:d4 d5.

Заслуживало внимания 19...g6, прикрывая пункт f5 и освобождая дорогу слону. После хода в партии позиция вскрывается, что усиливает активность белых слонов.

20. Kf3 de 21. Ф:d8 Ла:d8.

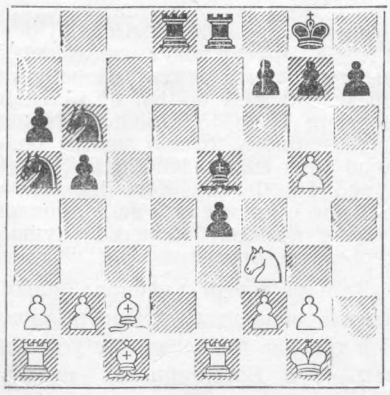

Критический момент. На естественное 22. C:e4 черные ответили 22...Cd6!, и противники заключили мир. Действительно, на 23. Cd2 следует 23...Kac4 24. Cc3 Ka4, а на 23. Ce3 — 23...Kbc4 24. Cd4 Cb4 25. Ле2 Kc6, разменивая чернопольного слона. Между тем путем 22. K:e5 Л:e5 23. Cf4 Ле7 24. C:e4 Лde8 25. f3 белые могли закрепить свое преимущество.

Партия Сахаров—Суэтин приобретает интерес в связи с некоторой переоценкой ценностей в атаке Раузера.

На турнире памяти Капабланки (1965 г.) во встрече Фишер—Холмов встретился такой порядок ходов: 1. e4 e5 2. Kf3 Kc6 3. Cb5 a6 4. Ca4 Kf6 5. 0—0 Ce7 6. Ле1 b5 7. Cb3 0—0 8. c3 d6 9. h3 Ka5 10. Cc2 c5 11. d4 Фc7 12. Kbd2 Kc6 13. dc dc 14. Kf1 Ce6 15. Ke3 Лad8 16. Фe2 c4 17. Kg5 h6 18. K:e6 fe.

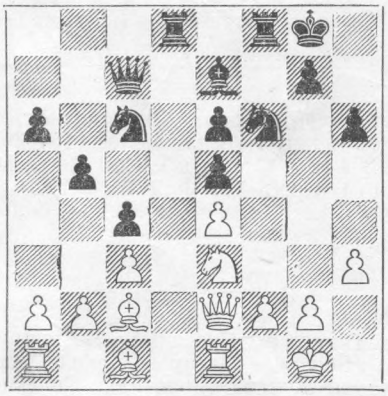

Черные вскрыли линию «f» и хотят, поставив слона на c5, организовать давление на пункт f2. После 19. b4? Kd4! 20. cd ed 21. a3 d3 22. C:d3 Л:d3 Фишер попал в трудное положение.

Позиция на диаграмме встретилась и в партии Суэтин—Ней (полуфинал XXXIV первенства СССР), которая продолжалась так: 19. b3 Cc5! (теперь 19...Kd4 нехорошо из-за 20. cd ed 21. K:c4) 20. Лd1 (на 20. bc черные отвечают 20...b4, захватывая ключевой пункт d4) 20...Kd4! 21. cd ed 22. K:c4 bc 23. bc (на 23. Ф:c4 последовал

БИБЛИОТЕКА Львовского республиканского шахматного клуба

бы тот же ход, что и в партии) 23... d3 24. Л:d3 Kg4!

Теперь в случае 25. hg Л:f2 26. Ф:f2 С:f2+ 27. Кр:f2 Лf8+ белые проигрывают, несмотря на материальное преимущество. Далее было 25. Ф:g4 Л:f2, и черным удалось сохранить равновесие.

Усилить игру белых в позиции на диаграмме очень трудно, вот почему Сахаров изменил план и вместо 14. Kf1 избрал 14. Kh2, освобождая поле f3 для ферзя. Трудно по одной партии судить об эффективности этого плана, но дальнейшая игра черных не выглядит убедительной: 14...c4 15. Kdf1 Cc5 16. Kf3 Ke7.

Теперь белые вместо малопонятного движения пешки «h» могли ходом 17. Kg4 получить перевес.

В одном из основных вариантов открытой системы 1. e4 e5 2. Kf3 Kc6 3. Cb5 a6 4. Ca4 Kf6 5. 0—0 К:e4 6. d4 b5 7. Cb3 d5 8. de Ce6 9. c3 Ce7 10. Kbd2 0—0 11. Cc2 Корчной в партии с Суэтиным вместо обычного 11...f5 решил испробовать 11...К:d2 12. Ф:d2 f6.

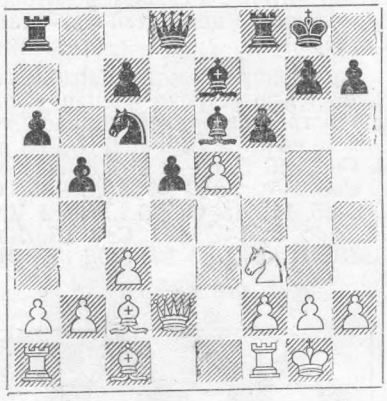

Ничего, кроме неприятностей, это черным не принесло: 13. Фd3 g6 14. ef С:f6 15. Ch6 Лe8 16. Лfe1 Kph8 17. Фd2 Фd6 18. Cf4 Фd7 19. Cb3 Cg8 20. h4 — белые стоят лучше.

Защита Каро-Канн

В партиях Спасский—Ботвинник и Никитин—Лазарев черные пытались доказать, что план Спасского, принесший ему победу в тринадцатой партии матча с Петросяном, не так уж опасен для черных. Обе эти попытки закончились неудачей, и хотя в первой из них выиграли черные, к дебюту этот результат не имеет отношения.

Спасский—Ботвинник: 1. e4 c6 2. d4 d5 3. Kc3 de 4. К:e4 Cf5 5. Kg3 Cg6 6. h4 h6 7. Kf3 Kd7 8. h5 Ch7 9. Cd3 С:d3 10. Ф:d3 Kgf6 11. Cd2 Фc7 12. 0—0—0 0—0—0 13. Фe2 e6 14. Ke5 К:e5 15. de Kd5 (Петросян отступил конем на d7) 16. f4 c5 17. c4 Kb4 18. С:b4 Л:d1+ 19. Л:d1 cb.

Преимущество белых очевидно: они захватили открытую линию и вторгаются на пункт d6.

20. Kc4 Ce7 21. Kd6+ Kpb8.

Здесь белым вместо поспешного 22. К:f7 Лf8 23. Kd6 Л:f4, что дало черным хорошую контригру, следовало укрепить свою позицию ходом 22. g3.

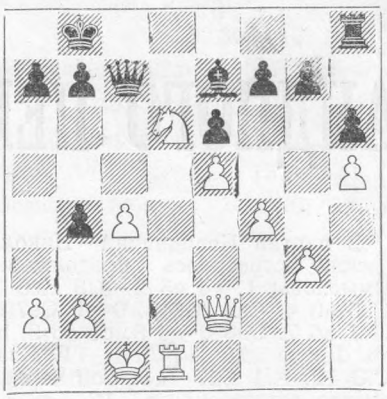

Следующие варианты показывают, с какими трудностями пришлось бы столкнуться черным:

22...Лf8 23. Kpb1 a6 24. Фg4.

22...f5 23. ef! С:d6 24. fg Лd8 (24...Лe8 25. Фg4 Ф:c4+ 26. Kpb1 Фe4+ 27. Kpa1; если 24... Ф:g7 25. Л:d6 Ф:g3, то 26. Фe5) 25. Ф:e6 С:f4+ 26. Kpc2, и черным плохо.

Никитин—Лазарев: 10...Фc7 11. Cd2 e6 12. Фe2 0—0—0 13. Ke5 Kb6 14. c3 Kf6 15. 0—0! (это сильнее, чем длинная рокировка) 15...Cd6 16. a4 Лhf8 17. a5 Kbd7 18. f4 Kb8 19. b4 Kd5 20. Лab1 f5 21. c4 С:e5 (если 21...Kf6, то 22. Kg6 Лfe8 23. c5) 22. de Ke7 23. Ce3. У белых решающая атака.

1. e4 c6 2. d4 d5 3. Kc3 de 4. К:e4 Kf6 5. К:f6+ ef 6. Cc4 Cd6 7. Фe2+ Ce7.

Эта не новая позиция встретилась и в партии Клован—Селезнев. Здесь белые вместо обычного 8. Kf3 сыграли 8. Фd3 0—0 9. Ke2 Cd6 10. 0—0, намереваясь разменять чернопольных слонов. Черные не приняли никаких мер и после 10...Kd7 11. Cf4 Kb6 12. Cb3 Cg4 13. С:d6 С:e2 14. Ф:e2 Ф:d6 15. Лad1 попали в худшее положение.

Интересно, как собирались белые отвечать на 10...Фc7. Вероятно, 11. g3, так как иначе их построение лишается смысла. Но на 11. g3 черные могут начать любопытную тактическую борьбу посредством 11...b5 12. Cb3 c5. Например: 13. Cd5 (нельзя позволить черному слону занять большую диагональ) 13...Kc6! 14. dc С:c5 15. Ф:b5 Kb4! 16. С:a8 Ca6, и, несмотря на лишнюю ладью, позиция белых внушает серьезные опасения.

Таль на этот раз избирал белыми острые варианты атаки Панова. Эта тактика принесла ему успех во встрече с Ботвинником, которая до 13-го хода совпадала с партией Спасский — Петросян (матч на первенство мира).

1. e4 c6 2. d4 d5 3. ed cd 4. c4 Kf6 5. Kc3 g6 6. Фb3 Cg7 7. cd 0—0 8. Kge2 Ka6 9. g3 Фb6 10. Ф:b6 ab 11. Cg2 Kb4 12. 0—0 Лd8 13. d6!

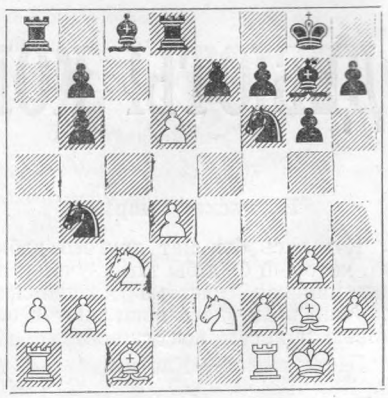

Петросян взял на d6 ладьей, но после 14. Cf4 Лd7 15. Лfd1 уравнять игру не смог. Ботвинник предпочел 13...ed. Однако и при этом продолжении органические слабости в позиции черных позволяют белым развить инициативу.

14. Cg5 Лe8 15. a3 Kc6 16. Лfe1 Cg4 17. С:f6 С:f6 18. Kd5 Cd8 19. Kec3 Л:e1+ 20. Л:e1.

Теперь и при лучшем 20...К:d4 черным после 21. Лe8+ Kpg7 22. К:b6 Лb8 23. Kc4 пришлось бы вести нелегкую борьбу без пешки, но ход Ботвинника 20...Лa5 оказался еще хуже, так как посредством 21. Лe8+ Kpg7 22. Ke3 Cd7 23. С:c6 белые получали решающее материальное преимущество.

1. e4 c6 2. d4 d5 3. ed cd 4. c4 Kf6 5. Kc3 e6 6. Kf3 Ce7 7. cd К:d5 8. Cc4. Так, аналогично третьей партии матча Петросян—Спасский, протекала встреча Таль—Петросян. Со Спасским Петросян отступил здесь конем на f6. Сейчас он уточняет защиту.

8...Kc6 9. 0—0 0—0 10. Лe1 Cf6 11. Ke4 b6.

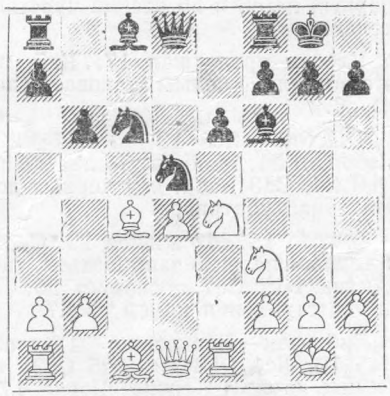

Вот в чем идея черных: они соглашаются на размен чернопольно-

го слона, но мертвой хваткой держат пункт d5.

12. a3 Cb7 13. Фd3 Лc8 14. Кfg5 С:g5 15. С:g5 (ничего не дает 15. К:g5 Кf6 16. Л:e6 fe 17. К:e6 Фe7, и у белых нет достаточной компенсации за фигуру) 15...f6 16. Cd2 Фd7 17. Лad1 Кce7 18. Ca2 Лfe8 19. Cb1 Кg6 20. Фg3 f5 21. Фd6, и противники вскоре согласились на ничью.

Закрытая система встретилась только в партии Затуловская—Лизунова, в которой белые осуществили интересное сочетание двух идей. После 1. e4 c6 2. d4 d5 3. e5 Cf5 применяют 4. c4 или 4. g4 Cg6 5. h4. Затуловская сначала сыграла 4. c4 e6 5. Кc3 Кd7, и лишь теперь 6. g4 Cg6 7. h4 h6 8. h5 Ch7.

Таким образом, белые захватили инициативу и на ферзевом и на королевском фланге. Дальше было: 9. Ce3 dc 10. С:c4 Кb6.

Здесь вместо случившегося в партии 11. Cb3 заслуживало внимания 11. Cd3. При 11...С:d3 12. Ф:d3 Кe7 13. Кge2 Кed5 14. Кe4 преимущество белых не вызывало бы сомнения.

Партия продолжалась: 11... Кe7 12. Кge2 Кed5 13. Кg3 Ce7 14. 0—0 К:c3 15. bc Кd5 16. c4 К:e3 17. fe Cg5 18. Фf3 0—0 19. c5 b6 20. cb ab 21. Кe4 Ce7 с полноправной игрой у черных.

Сицилианская защита

Вариант 1. e4 c5 2. Кf3 e6 3. d4 cd 4. К:d4 Кc6 5. Кb5 d6 6. c4 встретился в нескольких партиях.

Зворыкина—Андреева: 6...a6 7. Кb5c3 Кf6 8. Ce2 Ce7 9. 0—0 0—0 10. Ce3 Фc7 11. Кa3 b6 12. Лc1 Cb7 13. Кd5.

Стандартный тактический удар, вскрывающий игру к выгоде белых.

13...ed 14. cd b5 (вынужденно, коня на c4 пускать нельзя) 15. dc С:c6 16. К:b5! Фd7 17. Кc3 К:e4 18. Кd5 С:d5 19. Ф:d5 Кf6. Здесь 20. Фc6! закрепляло перевес белых.

В других партиях черные развивали слона на d7 и добивались хорошей игры.

Гипслис — Васюков: 6...a6 7. Кb5c3 Кf6 8. Ce2 Ce7 9. 0—0 0—0 10. Ce3 Cd7 11. Кa3 Кe5 12. f3 Кg6 13. Фb3? (естественнее и лучше 13. Фd2) 13...Cc6 14. Лfd1 Фa5 15. Лd2 Лfc8 16. Фd1 (вычурный маневр с переводом ладьи на d2 не приводит к добру) 16... Ce8 17. Лb1? d5!, и для белых уже неизбежны материальные потери.

Васюков—Полугаевский: 11. Кa3 Лb8 12. Фd2 Фa5 13. Лfd1 Лfd8 14. Лac1 Ce8 15. Кph1 Кd7 16. f3 Кc5 17. Cf1 Cf6 18. Фf2 Кb4 19. Cd4 С:d4 20. Л:d4.

Здесь лучше всего 20...e5 21. Лd2 Кe6, но и план Полугаевского неплох: 20...Кa4 21. Кab1 Кc6 22. Лd2 К:c3 23. К:c3 b5! 24. a3 b4 25. ab Л:b4 26. Лcd1 Лdb8 27. f4 Фc5 28. Фg3.

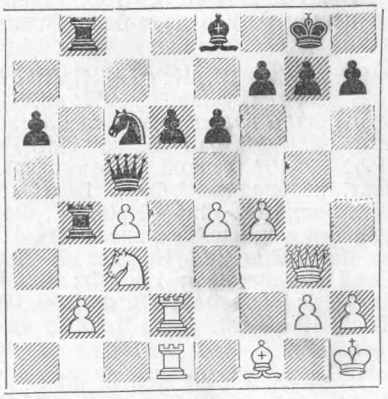

Только 28...Кa5? дало белым сильную атаку после 29. e5! Играя 28...Кe7, черные заставляли противника бороться за уравнение.

Грушевский—Суэтин: 6...Кf6 7. К1c3 a6 8. Кa3 Ce7 9. Ce2 0—0 10. 0—0 Cd7 11. Cf4.

Смысл маневра в том, чтобы на 11...Кe5 или 11...Фc7 продолжать 12. c5. Но последовало: 11... Фb6 12. Кc2 Кe5, и 11. Cf4 оказалось ударом по воздуху.

13. b3.

Здесь черным, вместо сделанного на всякий случай хода 13... Лfe8 следовало прямолинейно продолжать 13...Фc7 14. Фd2 Лac8, и белые не могут предупредить прорыв b7—b5.

Можно сделать вывод, что развитие слона на d7 в этом варианте дает черным вполне приемлемые возможности.

Раннее продвижение b7—b5 в системе Паульсена не принесло черным успеха.

Никитин—Шофман: 1. e4 c5 2. Кf3 e6 3. Кc3 a6 4. d4 cd 5. К:d4 Фc7 6. Cd3 b5 (задерживая развитие королевского фланга, черные рискуют попасть под атаку) 7. 0—0 Cb7 8. Лe1 Cd6 (до выхода коня на f6 этот ход неуместен) 9. Фh5! Кf6 10. Фh4 Кc6? 11. Кd:b5! ab 12. К:b5 Фb8 13. К:d6+ Ф:d6 14. e5 К:e5 15. Фg3 Лa5 16. Cf4.

Несложной комбинацией белые разрушили позицию противника. Сейчас они отыгрывают фигуру, сохраняя подавляющий перевес.

Интереснее сложилась встреча Суэтин—Гипслис: 1. e4 c5 2. Кf3 e6 3. d4 cd 4. К:d4 a6 5. Кc3 b5 6. Cd3 Cb7 7. 0—0 Кe7 8. Фh5! Кbc6 (после 8...Кg6 9. Кf3 Фc7 10. Кg5 позиция черных также сомнительна) 9. К:c6 С:c6 10. Cf4! Кg6 11. Cg3 Фb6 (на 11...Ce7 неприятно 12. f4, но теперь черных ожидает другая беда) 12. a4 b4 13. Кd5! С:d5 (если 13...ed, то 14. ed Cb7 15. Лe1+ Крd8 16. С:g6 fg 17. Фe5 с решающей атакой) 14. ed Ce7.

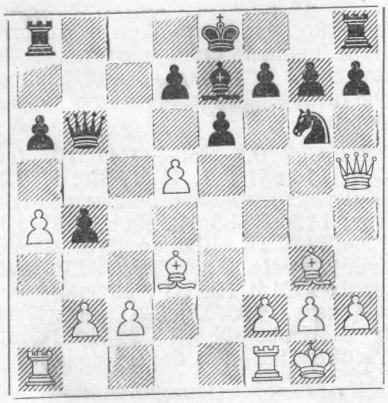

Позиция белых выглядит выигрышной, но черным каким-то чудом удается удержаться: 15. de de 16. a5 Фc5 17. С:g6 (и заманчивое 17. Ф:c5 С:c5 18. Ce4 Лa7 19. Cb8 Лe7 20. Cc6+ Крd8 ничего реального не давало) 17...fg 18. Фf3 Лc8 19. Лfe1 Лc6 20. Лe2 Cf6 21. Лae1 Крf7 22. Ce5 Лd8 23. С:f6 gf 24. Фh3 Крg7 25. Л:e6 Л:e6 26. Ф:e6 Лd2, и худшее у черных позади.

Где же белые упустили свои шансы? Вместо 15. de следовало продолжать 15. a5 Фc5 16. Фe2. Теперь в случае 16...Фc8 (не лучше и 16...Фa7) 17. d6 Cf6 18. Лa4 белая ладья с решающим эффектом врывается на ферзевый фланг. Например: 18...С:b2 19. Л:b4 Cf6 (19...Ca3 20. С:a6 Л:a6 21. Ф:a6) 20. Ce4, и положение черных совершенно безнадежно.

Эта партия имеет большое теоретическое значение. Она заставит серьезно призадуматься любителей раннего продвижения пешки «b» и развития коня на e7.

Система Паульсена «в чистом виде» встретилась в партии Озолс—Шварц: 1. e4 c5 2. Кc3 Кc6 3. Кge2 e6 4. d4 cd 5. К:d4 Фc7 6. Cc3 a6 7. Cd3 Кf6 8. 0—0 Cd6.

Этот ход чаще делается в ответ на 8. Фe2, но возможен и теперь.

9. h3.

Естественный, но не лучший ход. Правильно 9. Крh1, уводя короля с диагонали a7—g1.

9...b5 10. К:c6 Ф:c6 11. f4 b4 (11...Cb7 12. a3 0—0 13. Cd4) 12. Кe2 К:e4? 13. С:e4 Ф:e4 14. Ф:d6 Ф:e3 15. Кd4, и у белых решающая атака.

После 9. h3 черные не испытывают трудностей: 9...b5 10. К:c6 Ф:c6 11. a3 Cb7 12. f4 0—0 13. Фe2 e5 14. Лae1 Лae8 — игра равна.

Система дракона, в основном, была представлена вариантом Симагина: 1. e4 c5 2. Кf3 Кc6 3. d4 cd 4. К:d4 g6.

Шияновский—Гуфельд: 5. c4 Кf6 6. Кc3 К:d4 7. Ф:d4 d6 8. c5. Теория до сих пор не доказала, что этот ход сильнейший, но зато

известно, что если белые в погоне за пешкой сильно отстанут в развитии, то попадут под разносную атаку. Так произошло и на этот раз.

8...Cg7 9. Cb5+ Cd7 10. cd 0—0 11. e5? (11. С:d7 Ф:d7 12. 0—0 гарантировало белым равную игру) 11...С:b5 12. К:b5 Кd7 13. f4 Фа5+ 14. Кс3 ed 15. Ф:d6 К:e5! 16. fe С:e5 17. Фd3 Лаd8 18. Фf3 Сd4! 19. g3 (защиты у белых нет) 19...Лfe8+ 20. Крf1 С:с3 21. bc Фb5+ 22. Крf2 Лd3 23. Фf6 Ле2+, и белые сдались.

Шамкович—Невидничий: 1. e4 c5 2. Кf3 g6 3. d4 cd 4. К:d4 Cg7 5. c4 Кс6 6. Се3 Кf6 7. Кс3 Кg4 8. Ф:g4 К:d4 9. Фd1 Ке6 10. Фd2 d6 11. Се2 Сd7 12. Лс1 0—0 13. 0—0 Сс6 14. Кd5.

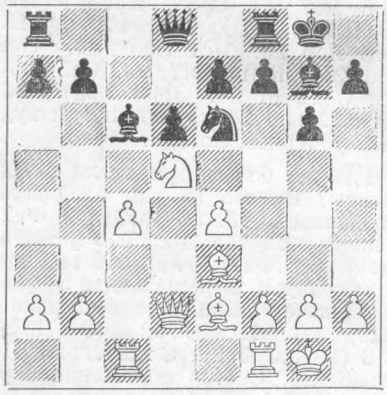

На диаграмме позиция из партии Ларсен—Петросян (Санта-Моника, 1966 г.) с той, казалось бы, несущественной разницей, что белая ладья стоит на c1, а не на d1. Однако это обстоятельство имеет значение, так как позволяет черным путем 14...Кс5 15. f3 С:d5 16. ed a5 17. Лfe1 Фb6 18. Лс2 Фb4 построить блокаду по черным полям.

Почему же Петросян не стал играть 14...Кс5? В этом случае могло быть 15. Фс2 С:d5 16. Л:d5! И для черных нехорошо 16...Фb6 из-за 17. Лb1 a5 18. e5. Пришлось бы ограничиться 16...Фс7, но после 17. Лfd1 белые стояли бы лучше.

Забавная метаморфоза произошла в партии Кловский—Авербах. Началась она системой Созина: 1. e4 c5 2. Кf3 Кс6 3. d4 cd 4. К:d4 Кf6 5. Кс3 d6 6. Сс4. Авербах избрал редко встречающееся 6...Сd7. Противник ответил 7. Сb3—ход, в котором пока не было необходимости. Дальше было 7...Фа5 8. 0—0 g6 9. h3 Cg7 10. Се3 0—0 11. f4, и вдруг выяснилось, что партия перешла в один из проблемных вариантов системы дракона.

После 11...К:d4 12. С:d4 Сс6 13. Фd3 Лаd8 Кловский свернул с проторенных путей — 14. Фе3 b6? (ошибка; правильно было 14... Кd7) 15. f5 Кd7 16. Сd5! У белых преимущество.

Короткая партия Болеславский—Семенов лишний раз показала, что после 1. e4 c5 2. Кf3 Кс6 3. d4 cd 4. К:d4 g6 5. Кс3 Cg7 6. Се3 Кf6 7. Сс4 d6 8. f3 Фb6 жертва пешки 9. Кf5 дает белым сильную атаку.

9...Ф:b2 10. К:g7+ Крf8 11. Кd5 Кр:g7 (лучше 11...К:d5, что вынуждало белых брать на d5 слоном) 12. 0—0 Фа3 13. Фd2 Лd8 14. Лаb1 К:d5? (теперь это проигрывает, необходимо было 14..Фа5, хотя после 15. Сh6+ Крh8 16. Фе2 позиция черных безрадостна) 15. ed Ке5 16. Сd4 Крg8 17. Лb3 К:с4 (не лучше и 17...Ф:а2 18. Ла1 К:с4 19. Фе2) 18. Фh6 f6 19. Л:а3 К:а3 20. Ле1. Черные сдались.

1. e4 c5 2. Кf3 Кс6 3. d4 cd 4. К:d4 d6 5. Кс3 e6 6. Се3 Се7 7. Се2 Кf6 8. 0—0 0—0 9. f4 Сd7.

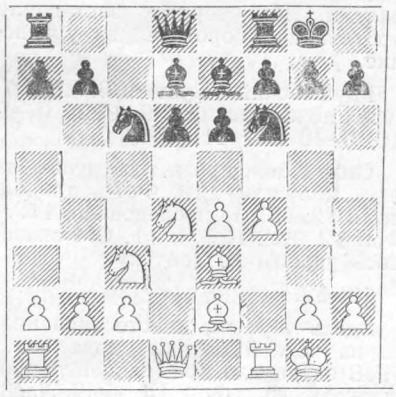

Обычное 10. Фе1 ничего белым не дает. Это лишний раз подтвердила партия Суслов—Тукмаков: 10...К:d4 11. С:d4 Сс6 12. Фg3 g6 13. Сd3 b5 14. Лае1 b4 15. Кd1 Кd7 16. Фh3 e5 с хорошей игрой у черных.

Либерзон—Болеславский: 10. Крh1 К:d4 (возможно, что в этом случае не следовало спешить с разменом) 11. С:d4 Сс6 12. Сd3 Кd7 13. Фе2 a6 14. Лаd1 Фс7.

Пассивно. Следовало предпочесть 14...b5, и если 15. e5, то 15...de 16. fe Фс7, и неясно, как белым продолжать атаку. Черным рано или поздно придется сыграть e6—e5, поэтому им очень важно отнять у белого слона поле c4.

15. Лf3 e5.

На 15...b5 черные не без основания опасались продолжения 16. Лh3 e5 (16...b4? 17. Фh5 h6 18. С:g7) 17. fe de (17...К:е5 18. Фh5 h6 19. Се3) 18. Фh5 h6 19. Се3 Кf6 20. Фf3 с неприятными угрозами.

16. Се3 ef 17. С:f4 Сf6 18. Лh3 g6 19. Сс4 Ке5 20. Кd5 С:d5 21. С:d5. Преимущество белых очевидно, хотя пробить позицию черных нелегко.

Суэтин—Полугаевский: 10. Кb3 a6 11. Сf3.

Заслуживало внимания 11. a4 b6 12. Сf3. В подобных позициях черные обычно ставят слона на b7, а коня f6 переводят на c5, но здесь эта наиболее удачная расстановка фигур неосуществима. Впрочем, и план, избранный Суэтиным, достаточно неприятен для черных.

11...Фс7 (лучше было 11... Лb8 12. g4 Се8 13. g5 Кd7 с последующим b7—b5 и Кd7—b6—c4, получая контригру на ферзевом фланге).

12. g4 b5 13. g5 Ке8 14. a3 Лb8 15. Фе2 Фс8 16. Фg2 a5 17. Лf2 a4 18. Кс1 Сd8 19. Кd3 Ка5 20. Ка2 Кс4 21. Сd4. Положение белых лучше.

В партиях Оснос—Кириллов и Васюков—Суэтин был применен план с длинной рокировкой и пешечным штурмом королевского фланга черных. Однако развитие событий показало, что шансы черных на ферзевом фланге, пожалуй, реальнее. Обе партии совпадали до 14-го хода.

1. e4 c5 2. Кf3 Кс6 3. d4 cd 4. К:d4 d6 5. Кс3 e6 6. Се3 Кf6 7. Се2 Се7 8. Фd2 0—0 9. 0—0—0 a6 10. f4 Фс7 11. g4 b5 12. g5 Кd7 13. К:с6 Ф:с6 14. Сf3.

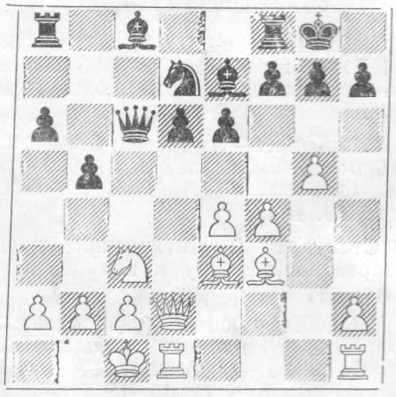

Оснос—Кириллов: 14...Сb7 15. Лhf1 Кb6 (угроза 16...Кс4 вынуждает белых разменять чернопольного слона) 16. С:b6 Ф:b6 17. f5 Крh8 18. Сh1 (если приходится делать такой ход, то ясно, что из атаки ничего не получается) 18... b4 19. Ке2 Фа5 20. f6 Сd8 21. Крb1 gf 22. Ф:d6 Лg8 23. gf С:f6. Теперь нельзя 24. Л:f6 из-за 24... Лаd8. Черные стоят явно лучше.

Васюков—Суэтин: 14...Лb8 15. Крb1 Кс5, направляя удар на пешку e4. После 16. Фf2 Сb7 17. f5 b4 черные опередили противника в атаке.

Небольшая теоретическая дуэль произошла в партии Головей—В. Борисенко: 1 .e4 c5 2. Кf3 Кс6 3. d4 cd 4. К:d4 Кf6 5. Кс3 d6 6. Се2 e5 7. Кb3 Се7 8. 0—0 0—0 9. Се3 a5 10. a3 a4 11. Кd2 Кd4 (это сильнее, чем 11...d5, на что

возможно 12. ed К:d5 13. К:d5 Ф:d5 14. Кс4 с преимуществом у белых) 12. Кс4 b5! 13. Кd2 К:е2+ 14. Ф:е2 Сb7 (несмотря на слабость пешки b5, черные удерживают равновесие)15. Лfd1 Фd7 16. Ф:b5 (иначе, защитив пешку b5, черные получают хорошую игру) 16...Ф:b5 17. К:b5 К:е4 18. Кс4 Лас8 19. Кb:d6 К:d6 20. К:d6 С:d6 21. Л:d6 Л:с2 22. Лb6 Сd5 — согласились на ничью.

Французская защита

Встреча Цешковский — Манин до 7-го хода совпадала с девятнадцатой партией матча Петросян—Спасский: 1. е4 е6 2. d4 d5 3. Кс3 Кf6 4 .е5 Кfd7 5. Кf3 с5 6. dc Кс6 7. Сf4.

Здесь черные, вместо того чтобы взять пешку, сыграли 7..f6. Это позволило молодому мастеру оригинальным маневром добиться перевеса: 8. ef Ф:f6 9. Сg5 Фf7 10. Фе2!

Грозит 11. К:d5, у черных нет хорошей защиты.

10...С:с5 11. К:d5 0—0 12. Ке3 Кb6 13. Фb5 Сb4+ 14. с3 е5 15. Сс4 К:с4 16. Ф:с4 Се6 17. Фе4 Сd6 18. 0—0, и белые постепенно реализовали материальный перевес.

Защита Уфимцева

Заслуживает внимания расстановка фигур, осуществленная Мосионжиком (белые) против Этрука: 1. е4 d6 2. d4 Кf6 3. Кс3 g6 4. Сс4 Сg7 5. Фе2 с6 6. Кf3 0—0 7. Сb3.

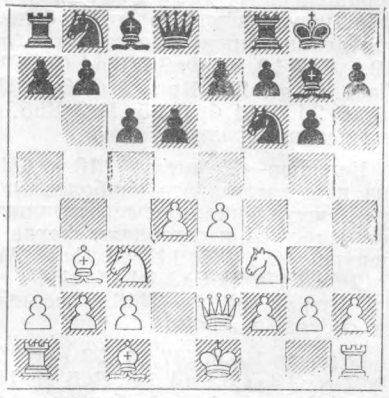

Последовало: 7...Сg4 8. h3 С:f3 9. Ф:f3 е5 10. de de 11. Сg5 Ка6. Позиция белых лучше. Правда, здесь противники почему-то согласились на ничью.

1. е4 d6 2. d4 Кf6 3. Кс3 g6 4. f3 с6 5. Се3.

Теория рекомендует 5...Фb6, чтобы воспрепятствовать длинной рокировке белых. Однако практика последних лет показала, что если черные и допускают длинную рокировку, их шансы на ферзевом фланге не хуже, чем у белых на королевском. Это вновь подтвердила встреча Полугаевский—Гипслис.

5...b5 6. Фd2 Сg7 7. 0—0—0 Фа5 8. Крb1 Кbd7 (черные не торопятся рокировать, чтобы не подвергнуться пешечному штурму) 9. Сh6 С:h6 10. Ф:h6 Кb6 11. Ксе2 Кс4 12. Кс1 Лb8 13. Кgе2 Фb6 14. g4 а5 15. Кg3 а4 16. h4 а3 17. b3 Кb2 18. Лd2 Кс4 19. С:с4 bc 20. Фе3 h5 21. g5 Кd7 22. f4 0—0 23. f5 Ке5 24. Фс3 Кg4. Черные имеют достаточную контригру.

Более гибкий план после ходов 1. е4 d6 2. d4 Кf6 3. Кс3 g6 4. f3 Сg7 5. Се3 с6 применил белыми Грушевский против Этрука: 6. Фd2 Фа5 7. Сd3 Кbd7 8. Кgе2 а6 9. а4! (неожиданная перемена плана, белые, оказывается, хотят рокировать в короткую сторону) 9...0—0 10. 0—0 Ле8 11. Крh1 е5 12. Сс4! Фс7 13. а5. Преимущество на стороне белых.

Принятый ферзевый гамбит

Вариант с развитием слона на g4 встретился в партии Болеславский — Петерсон: 1. d4 d5 2. с4 dc 3. Кf3 Кf6 4. е3 Сg4 5. С:с4 е6 6. Кс3 Кbd7 7. 0—0 Сd6 8. h3 Сh5 9. е4 е5 10. de К:е5 11. Се2.

До сих пор все шло «по известным образцам», но здесь вместо двойного размена на f3 черные избрали 11...С:f3 12. С:f3 Фе7 13. Се2 0—0—0.

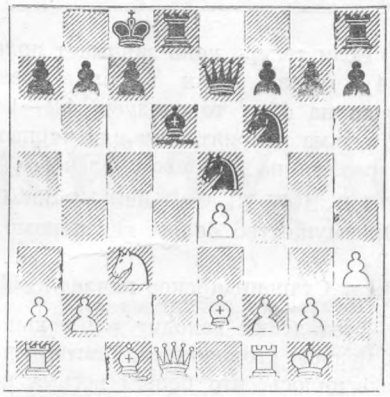

Король на ферзевом фланге расположен ненадежно, но черные рассчитывают нейтрализовать атаку фигурным давлением в центре.

14. Фа4 (если 14. Фс2, то 14... Кс6 15. Се3 Лhе8, и у белых нет угроз, а пешка е4 уже повисает) 14...Сс5 15. Сg5 с6 16. Лас1.

Этот напрашивающийся ход не лучший. Заслуживало внимания 16. b4 С:b4 (если 16..Сd4, то 17. Лас1 с угрозами 18. Кd5 и 18. b5) 17. Лаb1 Сс5 (брать коня нельзя: после 17...С:с3 18. Ф:а7 Сb4 19. Лfс1 белые получают сильнейшую атаку) 18. Сf4, и черным нелегко отражать угрозы по открытым линиям.

В партии было: 16...Крb8 17. b4 (теперь этот ход не имеет прежней силы) 17...С:b4 18. Се3 Сс5 19. Кd5 Л:d5! 20. ed С:е3 21. fe К:d5. У черных за качество две пешки при хорошей позиции.

Славянская защита

1. d4 d5 2. с4 с6 3. Кf3 Кf6 4. Кс3 dc.

Шамкович—Лазарев: 5. е3 b5 6. а4 b4 7. Ке2 (обычно играют 7. Кb1, отступление на е2 вряд ли удачно) 7...е6 8. Кf4 Са6 9. Ке5.

Здесь вместо робкого 9...Се7 черным следовало продолжать 9...Сd6 10. К:с4 (10. С:с4 С:е5 11. С:а6 К:а6 12. de Ф:d1+ 13. Кр:d1 Кg4 еще хуже для белых) 10...С:f4 11. ef 0—0.

Петерсон—Николаевский: 5. а4 Сf5 6. е3 е6 7. С:с4 Кbd7 8. 0—0 Кb6 (чаще играют 8...Сb4) 9. Сd3 Кbd5 10. Фе2 С:d3 11. Ф:d3 Се7 12. е4 Кb4 13. Фе2 0—0 14. Сg5 h6 15. Сh4 Кd7 16. С:е7 Ф:е7 17. Лfd1 с5 с уравнением игры.

По-видимому, ход 9. Сd3 — не лучший. Следовало играть 9. Сb3 Кbd5 10. Ке5 Сd6 11. f3, стремясь выключить из игры слона f5. Например: 11...К:с3 12. bc С:е5 13. de Ф:d1 14. Л:d1 Кd7 15. е4 Сg6 16. Сf4, и у черных нелегкая позиция.

Авербах—Тайманов: 5. а4 Ка6 6. е4 Сg4 7. С:с4 е6 8. 0—0.

Здесь черные вместо 8...Кb4 заняли поле b4 слоном. В итоге получилось неудачное сочетание двух идей, что могло после 8. d5! привести к большим неприятностям.

Староиндийская защита

Юдович—Гуфельд: 1. d4 Кf6 2. с4 g6 3. Кс3 Сg7 4. е4 d6 5. Кf3 0—0 6. Се2 е5 7. 0—0 Кс6 8. d5 Ке7 9. b4 Кh5 10. g3 f5 11. Кd2 (нужно было играть 11. Кg5) 11... Кf6 12. f3 Сh6! (типичный маневр: размен слонов к выгоде черных) 13. Кb3 С:с1 14. Л:с1 f4 15. g4 g5 16. с5 Кg6 17. а4 h5 18. h3 Лf7 19. Крf2 Кh4. Шансы черных на королевском фланге более реальны.

Лазарев—Желяндинов: 1. d4 Кf6 2. с4 g6 3. Кс3 Сg7 4. е4 d6 5. f4 с5 6. d5 0—0 7. Сd3 е6 8. de С:е6 (возможно и 8...fe) 9. f5. Сd7 10. Кf3 Кс6 11. Сg5 Фа5 12. 0—0 Лае8 13. Фd2 Кb4 14. Сb1 Сс6 15. а3 Ка6 16. Ф:d6 с подавляющим преимуществом. Причина неудачи черных — шаблонная игра. Вместо 10...Кс6 хорошо было 10...gf 11. ef Ле8+ 12. Ке2 Сс6! 13. 0—0 Кbd7 14. Сg5 h6 15. Сh4 Фb6, и у черных неплохая контригра.

Большой интерес представляет встреча Балашов—Тукмаков, в которой черные применили новое продолжение в системе Петросяна: 1. d4 Кf6 2. с4 g6 3. Кс3 Сg7 4. е4 d6 5. Се2 0—0 6. Кf3 е5 7. d5 Кbd7 8 .Сg5 h6 9. Сh4 g5 10. Сg3 Кh5 11. h4.

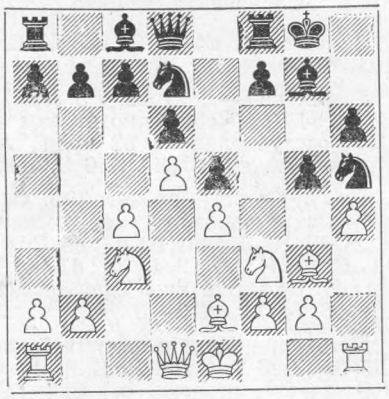

Критическая позиция. Последний ход белых до сих пор расценивался как лучший. Действительно, применявшиеся раньше ответы: 11...g4 12. Kd2 К:g3 13. fg h5 14. 0—0 или 11...Kf4 12. hg hg 13. Kpd2! — белых вполне устраивали. Но в данной партии последовало: 11...g4 12. Kd2 f5! 13. ef Kdf6!

Черные предлагают жертву пешки. После 14. С:g4 К:g3 15. fg К:g4 16. Ф:g4 С:f5 17. Фe2 e4! у них весьма активная игра. Например: 18. g4 (если 18. 0—0—0, то 18...Фd7) 18...Ch7 19. 0—0—0 Фf6 20. Kd:e4 Фf4+ 21. Kd2 С:c3 22. bc Фf6 23. Фe3 (23. Kpb2 Лae8 24. Фf3 Фg6) 23... Лae8 24. Фd4 Фg6 25. Kpb2 Фc2+ 26. Kpa3 (26. Kpa1 Лe2 27. g5 Лf4) 26...Лe2 27. g5 c5 28. dc Лf5, и черные выигрывают.

На 14. Cd3 также с большой силой следует 14...e4!, поэтому Балашов отказывается от материальных приобретений и переводит коня на e3.

14. Kf1 С:f5 15. Ke3 Фd7 16. 0—0 Kf4.

Можно подвести некоторые итоги. Черные стеснили позицию противника и владеют инициативой. Следующим ходом Балашов пожертвовал пешку — 17. c5, но после 17...dc 18. Фb3 Kph8 достаточной компенсации не получил.

Образцом правильного разыгрывания дебюта за белых может служить партия Багиров—Шияновский: 1. d4 Kf6 2. c4 g6 3. Kc3 Cg7 4. e4 d6 5. f3 0—0 6. Ce3 e5 7. d5 c6.

Шияновский вскрывает линию «c», рассчитывая использовать ее после длинной рокировки белых, однако если король белых найдет себе убежище на другом фланге, вскрытие этой линии может оказаться неблагоприятным для черных, так как клин на d5 дает белым пространственный перевес.

8. Cd3 cd 9. cd Kh5 10. Kge2 f5 11. Фd2 Kbd7 (лучше 11...Ka6) 12. ef! gf 13. 0—0 (теперь пешка f5 будет служить для черных источником неприятностей) 13... Kdf6 14. Лac1 Kph8 15. Kph1 Фe7 16. Cg5 Cd7 17. Фc2 e4.

Черные вынуждены отдать пешку, однако белые, для того чтобы лишить противника контригры после 18. fe fe 19. К:e4 Фe5, жертву отклоняют и осуществляют важный размен белопольных слонов.

18. Cb5! Лac8 19. С:d7 Ф:d7 20. Фd2 ef 21. gf. У черных трудная позиция.

Черников—Петросян: 1. d4 Kf6 2. c4 g6 3. Kc3 Cg7 4. e6 d6 5. f3 0—0 6. Ce3 b6 (считалось, что, если черным удается утвердить коня на d4, то они уравнивают игру; данная партия показывает, что это не так) 7. Cd3 Cb7 8. Kge2 c5 9. 0—0 e5 10. de de 11. Kd5 Kc6 12. a3!

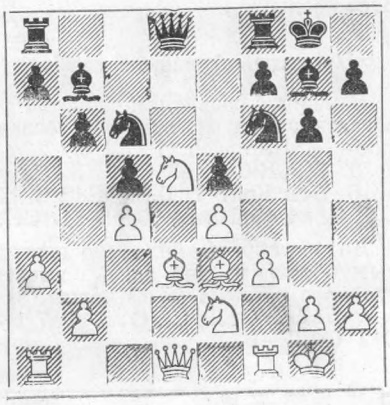

Если теперь конь занимает поле d4 (сразу или после размена на d5), то следует b2—b4 с весьма неприятными для черных угрозами на ферзевом фланге.

12...Kd7 13. Фc2 Лe8 14. Лab1. Преимущество белых неоспоримо.

Староиндийское начало

Этот дебют находит все меньше и меньше сторонников. Постепенно выяснилось, что белым весьма не просто атаковать на королевском фланге, в то время как черные развивают активность на ферзевом фланге. Характерным примером может служить следующая партия.

Семенов—Невидничий: 1. Kf3 Kf6 2. g3 b5 3. Cg2 Cb7 4. 0—0 e6 5. d3 c5 6. e4 d5 7. e5 Kfd7 8. Фe2 Kc6 9. c3 Ce7 10. Cf4 a5 11. h4 b4.

Белые сделали все ходы, характерные для староиндийского начала, но черные не торопятся с рокировкой, и игра белых на королевском фланге заходит в тупик.

12. c4 Kb6 13. Kbd2 a4 14. Cg5 0—0. Черные стоят хорошо.

Английское начало

1. c4 c5 2. Kf3 Kf6 3. g3 g6 4. Cg2 Cg7 5. 0—0 0—0 6. Kc3 Kc6 7. d4 cd 8. К:d4 К:d4 9. Ф:d4 d6.

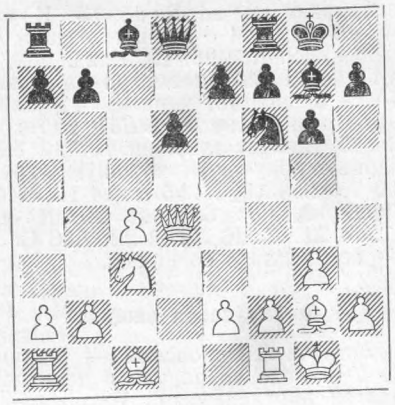

Эта позиция встретилась в двух партиях: Савон—Оснос и Балашов—Реммель.

В первой — белые отступили ферзем на h4, на что черные предложили известную жертву пешки — 10...Ce6. Жертву белые отклонили, и партия продолжалась так: 11. Cg5 Фa5 12. Kb5 (белые создают угрозу 13. К:d6, но осуществить ее им не удается; тактические осложнения оказываются в пользу черных) 12...Лac8 13. b3 (13. К:d6 ed 14. С:f6 Л:c4 15. e4 С:f6 16. Ф:f6 Фe5 дает черным лучшую игру) 13...Лc5! 14. a3 h6!

Угроза 15. b4 не так уж страшна. После 15. b4 hg 16. Фd4 Kd7 белые остаются минимум без пешки; на 15. Ce3 следует 15...g5 16. Фd4 Kg4.

15. С:h6 Лh5 16. С:g7 Л:h4 17. С:f8 Kp:f8 18. gh (за ферзя белые получили достаточную компенсацию, но активная позиция черных фигур и слабая пешечная цепь королевского фланга белых определяют преимущество черных) 18...Cd7 19. b4 Фa6 20. a4 Cc6 21. Лac1 С:g2 22. Kp:g2 Фc6+ 23. f3 a6 24. Kd4 Фb6 25. Kc2 Kh5, и черные выиграли.

Балашов—Реммель: 10. Фd3 (на наш взгляд, это наиболее гибкое отступление; белые защищают пешку c4 и оставляют ферзя в центре) 10...Cf5 11. e4 Ce6 12. Cd2 Фc8 13. b3 Ch3 14. Лac1 С:g2 15. Kp:g2 Kd7 16. Kd5. У черных стесненная позиция.

И после 10...Kd7 11. b3 Kc5 12. Фd2 a5 13. Cb2 a4 14. Kd5 ab 15. С:g7 Kp:g7 16. ab белые стоят лучше. На 10. Фd3 черным следует ответить 10...Фa5, переводя ферзя на h5.

Английское начало было неизменным оружием экс-чемпиона мира Ботвинника. Во всех партиях, игранных этим дебютом, Ботвинник добился превосходства, хотя противниками его были Петросян, Смыслов, Геллер, Штейн, Керес. Партии Ботвинник—Геллер и Ботвинник—Петросян совпадали до 8-го хода черных.

1. c4 g6 2. g3 Cg7 3. Cg2 e5 4. Kc3 d6 5. d3 Ke7 6. e4 0—0 7. Kge2 Kbc6 8. 0—0.

До сих пор считалось, что расстановка фигур, примененная белыми не опасна для черных при положении коня на e7, ибо в их распоряжении есть встречный удар f7—f5. Настоящие партии показывают, что это не так.

Ботвинник—Геллер: 8. . .Се6 9. Кd5 Фd7 10. Се3 Кd4 (черные стремятся облегчить игру упрощениями и даже соглашаются на ухудшение пешечной позиции) 11. К : d4 ed 12. Сh6 с5 (на 12. . .с6 последовало бы 13. С : g7 Кр : g7 14. Кf4) 13. С : g7 Кр : g7 14. Фd2 К : d5 15. cd Сh3 16. С : h3 Ф : h3 17. f4.

Теперь 17. . .f5 плохо ввиду 18. e5; таким образом, черные вынуждены допустить следующий ход.

17. . .Фd7 18. f5 f6 19. h4.

Несмотря на то, что на доске лишь тяжелые фигуры, черным очень трудно защищаться. В партии Геллер сделал ничью лишь благодаря ошибке своего противника.

Петросян предпочел 8. . .f5, на что также последовало 9. Кd5.

Возникает вопрос: что же дальше делать черным? Продвижение пешки «f» невозможно, размен на e4 не разрешает проблемы. Не найдя активных продолжений, чемпион мира стал придерживаться выжидательной тактики, но это позволило белым, закончив мобилизацию сил, перейти в наступление.

9. . .Крh8 10. Се3 Се6 11. Фd2 Фd7 12. Лае1 Лае8 13. f4! ef 14. Ке : f4 Сg8 15. К : е7 К : е7 16. Сh3 — преимущество белых не вызывает сомнений.

Ни Геллер, ни Петросян не делали явных позиционных ошибок и все же попали в трудное положение; по-видимому уже сама структура — конь на с6 при пешке на с7 — таит в себе зерно проигрыша.

Можно ли сделать черными ничью, применяя симметрию и размены? Такой вопрос возникает при рассмотрении партии Ботвинник—Штейн. И хотя Штейну этого добиться удалось, такая тактика вряд ли оправдана: слишком трудную и кропотливую защиту приходится вести в худшем эндшпиле.

Вот партия, на основании которой можно сделать подобный вывод: 1. с4 g6 2. g3 Сg7 3. Сg2 с5 4. Кс3 Кс6 5. е3 е6 6. Кge2 Кge7 7. 0—0 0—0 8. d4 cd 9. К : d4 d5 10. cd К : d5 11. К : d5 ed 12. Ке2 d4 13. К : d4 К : d4 14. ed Ф : d4 15. Ф : d4 С : d4.

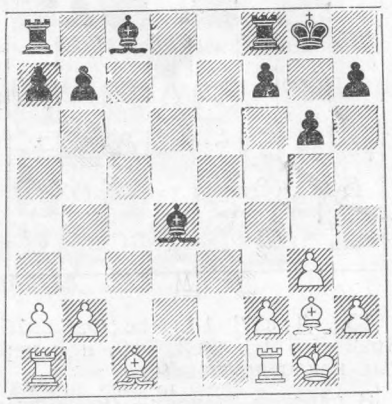

Позиция почти симметрична, но сейчас ход белых.

16. Лd1 Сg7 17. Се3 С : b2 18. Лаb1 Сс3 19. С : b7 С : b7 20. Л : b7 а5 21. Лd3 Лас8 22. Сh6 Сg7 (иначе 23. Лdd7) 23. С : g7 Кр : g7 24. Лb5. Пешки «а» черным теперь не удержать, но Штейн сразу отдал ее — 24. . .Лс7 25. Л : а5 Лb8 26. Крg2, Лb2, и черные все же добились ничьей.

Зональный турнир ФИДЕ

Зональный турнир ФИДЕ, состоявшийся в Гааге (12.IX — 9.X 1966 года), собрал 18 участников из 16 стран. Три победителя — гроссмейстеры Глигорич, Билек и Кавалек получили право участия в межзональном турнире 1967 года. За флагом остались гроссмейстеры Доннер, Трингов и сильные молодые мастера Велимирович и Пфлегер. Остальные участники вряд ли имели основания принимать участие в борьбе за шахматную корону.

Если сравнить это состязание с финалом XXXIV первенства СССР (также зональное соревнование!), где в борьбе за четыре путевки на межзональный турнир будут сражаться 11 гроссмейстеров, 5 международных мастеров и 3 национальных мастера, станет ясной нелогичность системы проведения личного первенства мира, упорно отстаиваемой ФИДЕ.

А теперь перейдем к разбору некоторых дебютных тонкостей; партии, которые здесь упоминаются, помещены в этом же номере бюллетеня.

В шотландском гамбите 1. е4 е5 2. Кf3 Кс6 3. d4 ed 4. с3, который успешно применял Велимирович, были принятый и отказанный варианты.

Велимирович — Литлтон: 4. . . dc 5. К : с3 Сb4 6. Сс4 Кf6 7. 0—0 С : с3 8. bc d6 9. е5 К : е5 10. К : е5 de 11. Фb3 Фе7 12. Са3 с5 13. Сb5+. Здесь вместо рекомендуемого 13. . .Крf8 черные избрали 13. . .Кd7 14. С : d7+ С : d7 15. Ф : b7 0—0, но после 16. Лad1 связка слона повлекла за собой гибель пешек ферзевого фланга.

Велимирович — Трингов: 4. . .d5 5. ed Ф : d5 6. cd Кf6 (более энергично 6. . .Сg4 7. Се2 0—0—0) 7. Кс3 Сb4 8. Се2 Ке4? (и здесь лучше 8. . .Сg4) 9. Сd2 С : с3 10. bc К : d2 11. Ф : d2, и белые захватили инициативу.

Сравнительно редко встречалась **испанская партия.** Бельгиец Бое дважды применил гамбит Яниша: 1. е4 е5 2. Кf3 Кс6 3. Сb5 f5; обе встречи проходили под знаком инициативы черных. Дурао прельстился длинным теоретическим вариантом: 4. Кс3 fe 5. К : е4 d5 6. К : е5 de 7. К : с6 Фg5 8. Фе2 Кf6 9. f4 Фh4+ 10. g3 Фh3 11. К : а7+ (лучше 11. Ке5+ с6 12. Сс4) 11. . . Сd7 12. С : d7+ Ф : d7 13. Кb5 с6 14. Кс3 0—0—0.

Несмотря на материальное благополучие, белым предстоит выдержать длительный нажим.

Хонфи на 3. . .f5 ответил скромно — 4. d3, но после 4. . .fe 5. de Кf6 6. 0—0 d6 7. Кс3 Се7 пошел на обострения: 8. Кd5 К : е4 9. К : е7 Ф : е7 10. Фd5 Кf6 11. С : с6+ Крf8 12. Фb5 а6 13. Фа4 bc 14. Ф : с6 Лb8 15. b3 Сb7 16. Фс3. В дальнейшем белые не сумели воспользоваться неуютным положением черного короля.

Различным вариациям **сицилианской защиты** было посвящено 29 партий (из 140). Наиболее интересны встречи, в которых черные отстаивали популярную жертву качества на с3.

Конради—Велимирович: 1. е4 с5 2. Кf3 g6 3. d4 Сg7 4. Кс3 cd 5. К : d4 Кс6 6. Се3 Кf6 7. Сс4 0—0 8. Сb3 d6 9. f3 Сd7 10. Фd2 Лс8 11. 0—0—0 Ке5 12. Сh6? С : h6! 13. Ф : h6.

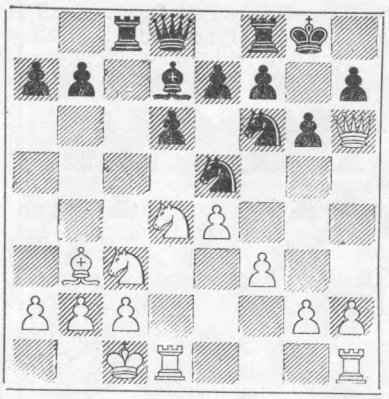

13. . Л : c3?! 14. bc Фa5 15. Крb2 Лc8 16. Фe3 Фb6, и у черных неплохие шансы.

В партии Мацони—Ли белые сразу отправили в бой ладейную пешку: 11. h4 Кe5 12. h5 К : h5 13. Сh6, но и здесь реплика — 13. . . С : h6! 14. Ф : h6 Л : c3 15. bc Фa5 16. 0—0—0 Лc8 резко изменила течение борьбы; возможности черных не следует недооценивать, а небольшой материальный дефицит не имеет существенного значения. Ли выиграл сходную позицию у Велимировича (черные), но игру черных, вероятно, можно усилить.

Встреча Ли—Билек показала и другую трактовку варианта: 6. . . d6 7. Сc4 Кf6 8. f3 Сd7 9. Фd2 Лc8 10. Сb3 Кe5 11. 0—0—0 Кc4 12. С : c4 Л : c4 13. Крb1 0—0 14. h4 b5! и черные уравняли шансы.

Из других «драконов» укажем на партию Хонфи—Велимирович: 1. e4 c5 2. Кf3 Кc6 3. d4 cd 4. К : d4 Кf6 5. Кc3 d6 6. Сc4 Сd7 7. 0—0 g6 8. К : c6 С : c6 9. Сg5 Сg7 10. Кd5! (чаще играют 10. Фe2 0—0 11. Лad1).

Вариант из партии Корчной—Толуш (XXV первенство СССР) разыграли Мацони с Тринговым: 1. e4 c5 2. Кf3 d6 3. d4 cd 4. К : d4 Кf6 5. Кc3 a6 6. Сg5 e6 7. f4 Фb6 8. Фd2 Ф : b2 9. Лb1 Фa3 10. e5 de 11. fe Кfd7 12. Кe4 (сейчас наиболее актуально продолжение 12. Сc4) 12. . h6! 13. Сh4 Ф : a2 14. Лb3 Фa1+ 15. Крf2 Фa4 16. Лe3 (в упомянутой встрече было 16. Сb5 ab 17. К : b5 Сc5+ 18. К : c5 Ф : h4+ 19. g3 Фd8, что привело к выгоде черных) 16. . Кc6 17. К : c6 Ф : c6, и черные добились надежной оборонительной позиции при двух лишних пешках.

В **защите Каро-Канн** отметим две партии.

Ли—Доннер: 1. e4 c6 2. d4 d5 3. Кc3 de 4. К : e4 Кf6 5. К : f6+ gf 6. Кe2 h5 7. h4 Сg4 8. Фd3 (забытый, но отнюдь не плохой ход) 8. . e6 9. Сf4 Фb6 10. Фb3 (лучше было рокировать) 10. . Кd7 11. Ф : b6 ab, и белые ничего не получили.

Хонфи—Пфлегер: 3. Кc3 de 4. К : e4 Кd7 5. Сc4 Кgf6 6. Кg5 e6 7. Фe2 Кb6 8. Сd3 h6 9. Кf3 c5 10. dc С : c5 11. Кe5 Кbd7 12. Кgf3.

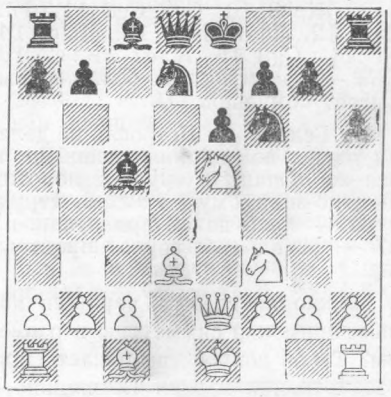

Эта позиция встретилась еще в партии Матанович—Пфлегер (XVI Олимпиада), в которой было 12. . . К : e5 13. К : e5 0—0 14. 0—0 b6 15. Лd1 Фe7, и фигуры черных действуют весьма согласованно. Против Хонфи Пфлегер избрал 12. . 0—0 и после 13. Сd2 К : e5 14. К : e5 Сd4! 15. 0—0—0 Фd5 овладел инициативой. Видимо, на 12. . 0—0 белым также следовало рокировать.

Для теории защиты Грюнфельда интересна партия Глигорич—Хонфи: 1. d4 Кf6 2. c4 g6 3. Кc3 d5 4. Кf3 Сg7 5. e3 0—0 6. cd К : d5 7. Сc4 Кb6 8. Сb3. Здесь вместо известного плана — 8. . Кa6 9. 0—0 c5 черные пытались освободиться путем 8. . Кc6 9. 0—0 a5 10. Кa4! К : a4 11. С : a4 Сd7 с последующим e7—e5. Это привело к размену их чернопольного слона: 12. Сd2 e5 13. С : c6 С : c6 14. К : e5 С : e5 15. de Фd5 16. f3 Ф : e5. На 17. Фc1! Глигорич советует 17. . f5, а после неточности 17. . Лfe8 черные так и не сумели нейтрализовать давление партнера по черным полям.

Отличную партию выиграл югославский гроссмейстер у Трингова, который в известной староиндийской схеме не сумел ничего противопоставить давлению белых: 1. d4 Кf6 2. c4 g6 3. Кc3 Сg7 4. e4 d6 5. Кf3 0—0 6. Сe2 e5 7. Сe3 ed (возможный план, но неплохо и 7. . Кbd7) 8. К : d4 Лe8 9. f3 c6 10. Фd2 d5 11. ed cd 12. 0—0 Кc6 (следовало ответить 12. . dc, не допуская следующее продвижение, но, быть может, черные надеялись выиграть эту пешку?) 13. c5! Сd7 14. Лad1 Фe7 15. Сf2 Ф : c5 16. Кe6.

Разменяв слона g7, а затем и коня c6, белые установили на командной высоте d4 слона и успешно атаковали черного короля.

А. КОНСТАНТИНОПОЛЬСКИЙ.

Споры и предложения

Интересный вариант

Внимание теоретиков привлекает следующий вариант защиты Грюнфельда: 1. d4 Кf6 2. c4 g6 3. Кc3 d5 4. Сf4 Сg7 5. Кf3 0—0 6. Лc1 dc 7. e3 Сe6 8. Кg5 Сd5.

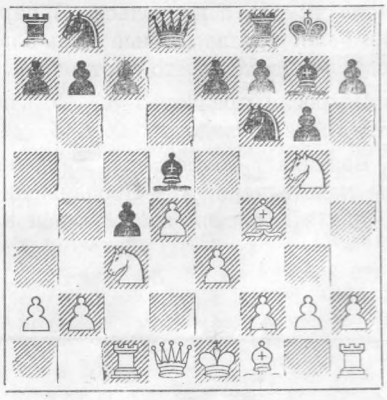

В монографии «Защита Грюнфельда» Ю. Кутянин и Я. Эстрин указывают, что нельзя играть 9. e4 из-за ответа 9. . h6.

С такой оценкой не согласился В. Микенас в своих заметках «Из записной книжки» («Шахматы в СССР» № 5, 1966 г.). В. Микенас предлагает такой вариант: 10. ed hg 11. С : g5 К : d5 12. С : c4 Кb6 13. Сb3 Ф : d4 14. Ф : d4 С : d4 15. Кb5 С : b2 16. Лc2 или 16. Л : c7 с лучшей игрой у белых. По поводу другого взятия пешки d4 Микенас пишет: «Плохо 13. . С : d4 из-за 14. Кd5!».

Так ли это? На 14. Кd5 черные располагают ответом 14. . Кc6!

Рассмотрим возможные продолжения:

15. Л : c6 К : d5 16. Ф : d4 bc 17. Сh6 e5! 18. Фc5 Лe8 19. Ф : c6 Кf4!

15. Л : c6 К : d5 16. Л : g6+ fg 17. Ф : d4 c6 18. Сh6 Лf7 19. Фe4 Фd6 — в обоих случаях с лучшими шансами у черных.

А. ПОКАЗАНЬЕВ.
Иркутск.

Командное первенство СССР

Вторая группа. Баку, 23—30 сентября 1966 г.

№ 1. Испанская партия

ЛУДОЛЬФ — ГЛАЗШТЕЙН

1. e4 e5 2. Kf3 Kc6 3. Cb5 a6 4. Ca4 Kf6 5. 0—0 Ce7 6. Ле1 b5 7. Cb3 0—0 8. c3 d6 9. h3 Ka5 10. Cc2 c5 11. d4 cd 12. cd Kc6 13. a3 Cd7 14. Kc3 Лc8 15. Cg5 h6 16. Ch4 Kh7 17. Cg3 Cf6 18. Kd5 Kg5 19. de K:f3+ 20. Ф:f3 C:e5 21. Cd3 C:b2 22. C:d6 C:a1 23. C:f8 Ф:f8 24. Л:a1 Ke5 25. Фg3 f6 26. Лd1 Ce6 27. Cf1 Kph7 28. Kph2 Лd8 29. Ce2 C:d5 30. ed Фd6 31. f4 Kf7 32. Cd3+ Kpg8 33. Cf5 g5 34. Лd4 Лe8 35. Фf3 Лe1 36. Фf2 Лc1 37. Ce6 Лc4 38. Л:c4 bc.

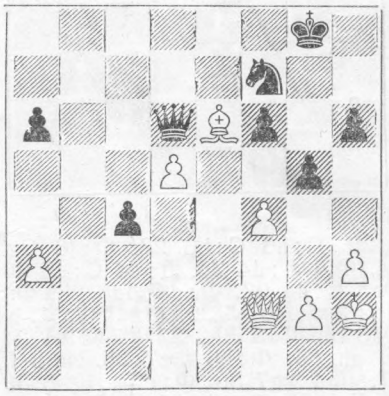

39. Фc2 Ф:f4+ 40. g3 Фc7 41. d6 Ф:d6 42. Фg6+ Kph8 43. Ф:f6+. **Черные сдались.**

№ 2. Защита двух коней

САРКИСЯН — ШАХТАХТИНСКИЙ

1. e4 e5 2. Kf3 Kc6 3. Cc4 Kf6 4 Kg5 Cc5 5. K:f7 C:f2+ 6. Kpf1 Фe7 7. K:h8 d5 8. ed Kd4 9. Kc3 Cg4 10. Ce2 K:e2 11. K:e2 Фf8 12. c3 Kd7 13. Фa4 Cd4+ 14. Kpe1 Фf2+ 15. Kpd1 C:e2+ 16. Kpc2 Фf5+ 17. Kpb3 b5 18. Фa5 Cc4+. **Белые сдались.**

№ 3. Сицилианская защита

ЛУДОЛЬФ — САРДАРЯН

1. e4 c5 2. Kf3 e6 3. d4 cd 4. K:d4 a6 5. Kc3 Фc7 6. Cd3 Kf6 7. 0—0 Kc6 8. Ce3 b5 9. K:c6 dc 10. f4 Cb7 11. e5 Kd5 12. K:d5 ed 13. a4 b4 14. c3 bc 15. bc c5 16. f5 Ф:e5 17. Cf4 Фf6 18. Лe1+ Kpd7 19. Лb1 Cc6 20. Ce5 Фh6 21. Ce4 d4 22. cd C:c4 23. Л:e4 Фc6 24. d5 Фc8 25. f6 Cd6 26. Фg4+ Kpc7 27. C:d6+ Kp:d6 28. Фf4+ Kp:d5 29. Лe5+ Kpc6 30. Фe4+ Kpd6 31. Фd5+. **Черные сдались.**

№ 4. Сицилианская защита

СТЕПАНОВ — ЛАХТАНОВ

1. e4 c5 2. Kf3 Kf6 3. Kc3 Kc6 4. d4 d5 5. ed K:d5 6. K:d5 Ф:d5 7. Ce3 cd 8. K:d4 Фa5+ 9. c3 K:d4 10. Ф:d4 e5 11. Фe4 Ce7 12. Cd3 f5 13. Фc4 Cd6 14. 0—0 e4 15. Cd4 ed 16. C:g7 Лf8 17. Лfe1+ Kpd8 18. C:f8 C:f8 19. Фf7. **Черные сдались.**

№ 5. Сицилианская защита

ЛИСТЕНГАРТЕН — МАХЛАСЯН

1. e4 c5 2. Ke2 Kc6 3. g3 g6 4. Cg2 Cg7 5. c3 e5 6. Ka3 d6 7. Kc2 Kge7 8. d4 cd 9. cd ed 10. Ke:d4 K:d4 11. K:d4 Фb6 12. Ce3 Ф:b2 13. 0—0 0—0 14. a4 Cd7 15. Лb1 Фa2 16. Л:b7 C:a4 17. Фa1. **Черные сдались.**

№ 6. Французская защита

ДМИТРИЕВ — БАРСТАТИС

1. e4 e6 2. d4 d5 3. Kc3 Cb4 4. Ke2 de 5. a3 Ce7 6. K:e4 Kf6 7. K2g3 Kbd7 8. Cc4 0—0 9. 0—0 K:e4 10. K:e4 Kf6 11. Фd3 a6 12. Ce3 b5 13. Cb3 Cb7 14. f3 Фd7 15. Лad1 Лfd8 16. c3 Cd5 17. K:f6+ C:f6 18. Cc2 g6 19. Лfe1 Ch4 20. g3 Cf6 21. Kpf2 e5 22. de Фh3 23. Фf1 Ф:h2+ 24. Фg2 Ф:g2+ 25. Kp:g2 C:e5 26. Cg5 f6 27. Л:d5 Л:d5 28. Cb3 c6 29. f4 C:c3 30. Лc1 fg 31. Л:c3 Kpf8 32. C:d5 cd 33. fg Kpe7 34. Лc7+ Kpe6 35. Л:h7 Лc8 36. Лa7 Лc6 37. Лg7 Kpf5 38. Лf7+ Kp:g5 39. Лd7 Kpg4 40. Л:d5 Лc2+ 41. Kpf1 g5 42. Лd6 a5 43. b4 ab 44. ab Лb2 45. Лd5 Л:b4 46. Kpe2 Лb2+ 47. Kpe1 Лb3 48. Kpe2 Лb2+ 49. Kpf1 b4 50. Лc5 b3 51. Лb5 Kph3. **Белые сдались.**

№ 7. Французская защита

ШЕПЕНКОВ — ЛИВШИЦ

1. e4 e6 2. d4 d5 3. Kd2 de 4. K:e4 Kf6 5. Cg5 Ce7 6. C:f6 C:f6 7. Kf3 Kd7 8. Фd2 b6 9. 0—0—0 Cb7 10. Cd3 Фe7 11. Фe2 0—0—0 12. Ca6 Лhe8 13. C:b7+ Kp:b7 14. Лd2 h6 15. Лhd1 Фb4 16. K:f6 gf 17. Фe4+ c6 18. Фh4 Фa5 19. Kpb1 h5.

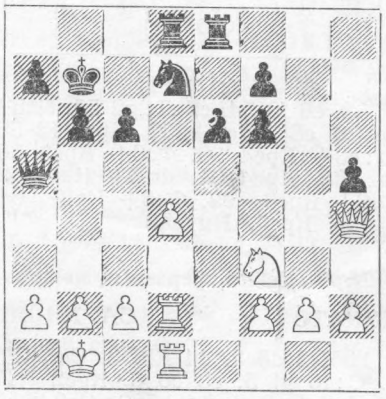

20. d5 cd 21. c4 Фa4 22. b3 Фb4 23. Ф:h5 Лe7 24. cd Kc5 25. Лd4 Фb5 26. de Лc8 27. Фd5+ Фc6 28. Ф:c6+ Л:c6 29. ef Л:f7 30. g3 Лe7 31. Лe1 Л:e1+ 32. K:e1 Лe6 33. Kd3 Ke4 34. Лd7+ Kpa6 35. h4 Kc3+ 36. Kpb2 Kb5 37. Kf4 Лc6 38. h5 f5 39. a4 Kc3 40. h6 Ke4 41. h7 Лh6 42. Kpa3 Kg5 43. b4 b5 44. a5 Л:h7 45. Kd3. **Черные сдались.**

№ 8. Защита Каро-Канн

АВЕТИСЯН — АСКАРЯН

1. e4 c6 2. d4 d5 3. Kc3 de 4. K:e4 Kd7 5. Cc4 Kgf6 6. Kg5 e6 7. Фe2 Kb6 8. Cd3 Ce7 9. K1f3 0—0 10. 0—0 h6 11. Ke4 Kbd5 12. K:f6+ K:f6 13. Cf4 Фa5 14. Ke5 c5 15. Kc4 Фd8 16. dc C:c5 17. Лad1 Cd7 18. Ce5 Фe7 19. C:f6 Ф:f6 20. Фe4 Лfd8 21. Ф:b7 Лab8 22. Фe4 Cc8 23. Фe5 Ф:e5 24. K:e5 Cb7 25. c3 g6 26. Лfe1 Kpg7 27. Cc2 Cd5 28. b3 Cd6 29. c4 Cb7 30. Kd3 a5 31. Лe2 Kpf6 32. Лed2 Ce7 33. Kc1 Л:d2 34. Л:d2 Cc6 35. Ke2 Cb4 36. Лd1 e5 37. Kpf1 Kpe6 38. f4 f6 39. C:g6 f5 40. fe Ce4 41. Kf4+ Kp:e5 42. Kd3+ Kpf6 43. K:b4

ab 44. Ch5 Ла8 45. Лd2 Cb1 46. Cd1 Кре5 47. Кре1 Ла7 48. Сс2 С:с2 49. Л:с2 Крd4 50. Крd2 f4 51. с5 Лg7 52. Крd1 Кре3.

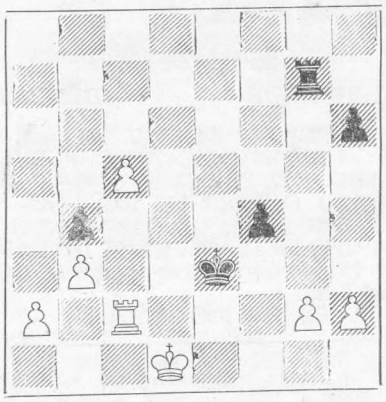

53. с6 f3 54. с7 Л:g2 55. Лс3+ bc 56. с8Ф Лg1+ 57. Крс2 f2 58. Ф:с3+ Кре4 59. Фс6+ Кре3 60. Ф:h6+ Кре4 61. Фе6+ Крf4 62. Фf6+ Кре3 63. Фе5+ Крf3 64. Фс3+ Кре4. **Ничья.**

№ 9. Дебют ферзевых пешек

ЛУКАТС — САРКИСЯН

1. Кс3 d5 2. d4 Кf6 3. Сg5 Сf5 4. С:f6 gf 5. е3 с6 6. Кgе2 Кd7 7. Кg3 Сg6 8. h4 h5 9. Се2 Фb6 10. а3 Ф:b2 11. Крd2 Фb6 12. С:h5 Сh6 13. С:g6 fg 14. Фg4 0—0—0 15. Лhb1 f5 16. Л:b6 fg 17. Лbb1 е5 18. Кgе2 Лhf8 19. Кd1 Лdе8 20. с3 Кb6 21. Кре1 Кс4 22. Кb2 Кd6 23. g3 Ке4 24. Кd3 ed 25. cd Лf3 26. Ке5 Л:е5 27. de К:f2 28. Лb3 Ке4 29. Лаb1 b6 30. Кd4 Л:g3 31. К:с6 С:е3 32. Ке7+ Крd7 33. К:d5 Сd2+ 34. Крf1 Л:b3 35. Л:b3 Кре6 36. Ке3 Кс5 37. Лb4 С:е3 38. Л:g4 Крf5 39. Лg2 Сf4 40. h5 gh 41. Лg7 а5 42. Лh7 Кр:е5 43. Л:h5+ Крd4 44. Лh4 Ке6 45. Кре2 Крс3 46. Крf3 Сd6 47. Кре4 Крс4 48. Лh6 Кс5+ 49. Кре3 Кb7 50. Лh7 Сс5+ 51. Крd2 Кd6 52. Лh3 Кb5. **Белые сдались.**

№ 10. Дебют ферзевых пешек

МАСЛОВ — КОРЧМАР

1. d4 d5 2. Кf3 Кf6 3. е3 е6 4. Сd3 с5 5. b3 Кс6 6. а3 Се7 7. Кbd2 0—0 8. Сb2 b6 9. Ке5 Сb7 10. Фf3 Лс8 11. 0—0 Фс7 12. Фh3 h6 13. f3 cd 14. К:с6 С:с6 15. ed Фd7 16. Лае1 Лfе8 17. Лf2 Сb5 18. с4 Сс6 19. f4 Сd6 20. g4 Фb7 21. g5 hg 22. fg Ке4 23. С:е4 de 24. Фh4 Се7 25. Ле3 f5 26. gf С:f6 27. Л:f6 gf 28. Лg3+ Фg7 29. Л:g7+ Кр:g7 30. d5. **Черные сдались.**

№ 11. Защита Нимцовича

ВОЛКОВИЧ — МАСЛОВ

1. d4 Кf6 2. с4 е6 3. Кс3 Сb4 4. а3 С:с3+ 5. bc с5 6. f3 d5 7. cd К:d5 8. Фd2 f5 9. е3 0—0 10. Сd3 Фg5 11. е4 Ф:d2+ 12. С:d2 fe 13. fe Кf4 14. С:f4 Л:f4 15. Кре2 cd 16. cd Кс6 17. Кре3 Лf8 18. Кf3 Сd7 19. Лаb1 b6 20. Лhс1 h6 21. Сb5 Лас8 22. Са6 Лb8 23. Лс3 Лbd8 24. Лbс1 Кb8 25. Сb7 Крf7 26. Ке5+ Кре8 27. Лс7 а6 28. h4 h5 29. g4 hg 30. Лg1 Кре7 31. Кg6+ Крd6 32. Лgс1 Лf3+ 33. Крd2 Кс6 34. Л1:с6+ С:с6 35. Л:с6+ Крd7 36. Ке5+ Кре7 37. Лс7+ Крf8 38. К:f3 gf 39. Лс8 f2 40. Л:d8+ Кре7 41. С:а6. **Черные сдались.**

№ 12. Новоиндийская защита

ВИСТАНЕЦКИС — БУРЛЯЕВ

1. d4 Кf6 2. Кf3 е6 3. с4 Сb4+ 4. Кbd2 d5 5. е3 0—0 6. Сd3 с5 7. а3 С:d2+ 8. С:d2 Кbd7 9. 0—0 Ке4 10. Фс2 К:d2 11. К:d2 cd 12. ed g6 13. с5 е5 14. de К:е5 15. Лае1 Кс6 16. b4 а6 17. Фb2 Се6 18. f4 d4 19. f5 Сd5 20. Ке4 С:е4 21. Л:е4 Фd5 22. Фd2 f6 23. Фh6 g5 24. h4 Ке5 25. hg Лf7 26. gf Крh8 27. Лfе1 Лg8 23. Фh3 К:d3 29. Ф:d3 Ф:f5 30. Ф:d4 Фg6 31. Л1е2 Ф:f6 32. Ф:f6 Л:f6 33. Ле7 b6 34. cb Л:b6 35. Л2е6 Л:е6 36. Л:е6 а5 37. b5 а4 38. Ле4 Лb8 39. Лb4 Крg7 40. b6 Крf6 41. b7 Кре5 42. Крh2 Крd5 43. Крg3 Крс6 44. Л:а4 Л:b7 45. Лh4 Лb3+ 46. Крf4 Л:а3 47. Л:h7 Крd6 48. g4 Ла5 49. g5 Кре6 50. Крg4 Ла1 51. Крh5 Крf5 52. Лf7+ Кре6 53. Лf3 Лh1+ 54. Крg6 Лg1 55. Ле3+. **Черные сдались.**

№ 13. Защита Грюнфельда

ЛИВШИЦ — ГЛАЗШТЕИН

1. d4 Кf6 2. с4 g6 3. Кс3 d5 4. Сf4 Сg7 5. е3 0—0 6. b4 b6 7. Фb3 с5 8. bc bc 9. С:b8 cd 10. ed dc 11. С:с4 Л:b8 12. Ф:b8 Ф:d4 13. С:f7+ Кр:f7 14. Кgе2 Фс5 15. 0—0 Кg4 16. h3 Се5 17. Фb3+ Се6 18. Ке4 С:b3 19. К:с5 Сс4 20. Лас1 С:е2 21. Лfе1 Сh2+ 22. Крh1 Сf4 23. Лс2 К:f2+ 24. Крg1 К:h3+ 25. gh Се3+ 26. Крg2 Лс8 27. Лс:е2 С:с5 28. Лс1. **Черные сдались.**

№ 14. Староиндийская защита

ЛАПИЕНИС — ШИВОХИН

1. d4 Кf6 2. с4 е6 3. Кс3 с5 4. d5 ed 5. cd d6 6. е4 g6 7. f4 Сg7 8. Сb5+ Кfd7 9. Сd3 0—0 10. Кf3 Кf6 11. 0—0 Ле8 12. Сb5 Сd7 13. е5 С:b5 14. К:b5 de 15. fe Ке4 16. d6 Ка6 17. Фd5 Фb6 18. Ф:е4 Ф:b5 19. Сg5 Кb8 20. Лаd1 Кd7 21. Се7 Фс6 22. Фе3 Кf8 23. Кg5 с4 24. К:f7 Фd7 25. Кh6+ Крh8 26. Лf7 Ке6 27. Сf6 Фb5 28. Фf3 Ф:b2 29. d7 Леb8 30. d8Ф Л:d8 31. С:g7+ К:g7 32. Л:d8+. **Черные сдались.**

№ 15. Староиндийская защита

ЛАПИЕНИС — ЮШКЕВИЧ

1. d4 Кf6 2. с4 g6 3. Кf3 Сg7 4. g3 с6 5. Сg2 d5 6. Кbd2 Ке4 7. b3 К:d2 8. Ф:d2 dc 9. bc Се6 10. с5 b6 11. Са3 Сd5 12. Лd1 Кbd7 13. 0—0 0—0 14. Лfе1 Кf6 15. Ке5 С:g2 16. Кр:g2 Фс7 17. е4 b5 18. Сb2 е6 19. Фе2 Лfе8 20. Фf3 Лаd8 21. Сс1 h6.

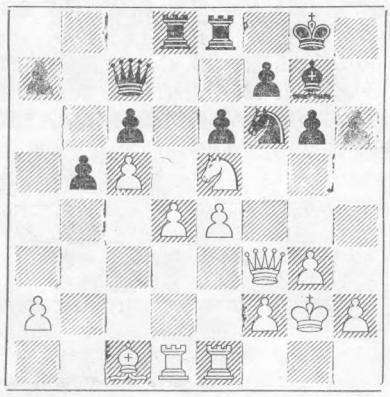

22. С:h6 С:h6 23. Ф:f6 Сg7 24. Фf4 Л:d4 25. Л:d4 С:е5 26. Фе3 С:d4 27. Ф:d4 Лd8 28. Фf6 Лd2 29. Ле3 а5 30. Лf3 Лd7 31. h4 Фd8 32. Фе5 Лd3 33. Лf4 Лd1 34. h5 gh 35. Ф:h5 Фс7 36. Фh6 f5 37. Лh4 Фg7 38. Ф:е6+ Крf8 39. Ф:f5+ Кре8 40. Фh5+. **Черные сдались.**

№ 16. Староиндийская защита

ЛЕВИТАС — ЯНЕС

1. Кf3 Кf6 2. g3 g6 3. Сg2 Сg7 4. с4 0—0 5. Кс3 d6 6. 0—0 е5 7. d4 Кbd7 8. Фс2 с6 9. Лfd1 Фе7 10. е4 Ке8 11. b4 Кb6 12. с5 ed 13. cd Ф:d6 14. е5 Ф:b4 15. Л:d4 Фа5 16. Сd2 Фс5 17. Фе4 Кс7 18. Фh4 f5 19. Ка4 К:а4 20. Сb4 Фс2 21. С:f8 С:f8 22. Л:а4 Ке6 23. Фс4 Фb2 24. Лd1 Сс5 25. Лd2 Фb1+ 26. Фf1 Ф:f1+ 27. Кр:f1 b5 28. Лh4 Се7 29. Лh3 Лb8 30. Кd4 К:d4 31. Л:d4 Лb6 32. g4 fg 33. Лс3 Се6 34. Л:с6 С:а2 35. Лс7 Крf7 36. Л:а7 Сс4+ 37. Крg1 Кре6 38. Л:g4 Сf8 39. Лf4 Лb8 40. Ле4 Сс5 41. Ла6+ Сb6 42. h4 Кре7 43. Сh3 Сd3 44. Лb4 Сс4 45. Сf1 Сс5 46. Лb1 Лf8 47. С:с4. **Черные сдались.**

№ 17. Индийская защита

КЯРНЕР — САРДАРОВ

1. Кf3 Кf6 2. g3 g6 3. Сg2 Сg7 4. 0—0 0—0 5. d4 d6 6. Кс3 Сg4 7. h3 С:f3 8. С:f3 Фс8 9. Сg2 е5 10. е3 Кс6 11. Крh2 Ле8 12. d5 Ке7 13. е4 Кd7 14. h4 Лf8 15. h5

f5 16. Ch3 Фd8 17. hg hg 18. f3 Кf6 19. Фe2 Кh5 20. ef gf 21. Cg5 Фe8 22. f4 Фg6 23. Лg1 Лae8 24. Лae1 Крh8 25. Фf2 Cf6 26. С:f6+ К:f6 27. fe Кg4+. **Белые сдались.**

№ 18. Английское начало

РОЙЗМАН КЯРНЕР

1. c4 Кf6 2. Кc3 e5 3. Кf3 Кc6 4. g3 Cc5 5. Cg2 d6 6. d3 Кd4 7. К:d4 ed 8. b4 Cb6 9. Кa4 0—0 10. 0—0 Лe8 11. Cb2 c6 12. К:b6 Ф:b6 13. Фd2 a5 14. a3 Cg4 15. Лfe1 ab 16. ab c5 17. b5 Кd7 18. e3 de.

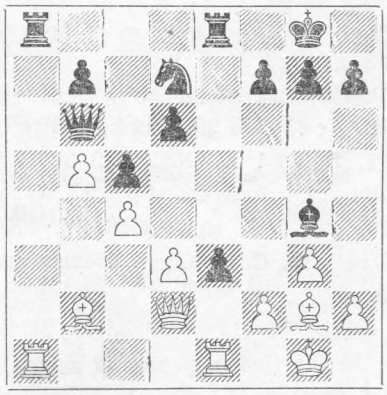

19. Ф:e3 Ce6 20. Фg5 f6 21. С:f6 К:f6 22. Л:a8 Л:a8 23. Л:e6 Лa1+ 24. Cf1 Фd8 25. Фf4 d5 26. Фe5 Лb1 27. Лe7 dc 28. Л:b7 Л:f1+ 29. Кр:f1 Ф:d3+ 30. Крg2 h5 31. Фe6+ Крh8 32. Лc7 c3 33. b6 c2 34. Л:c5 Крh7 35. b7. **Черные сдались.**

№ 19. Дебют Рети

РУБЕНЧИК МИКЕНАС

1. Кf3 d5 2. c4 d4 3. g3 g6 4. Cg2 Cg7 5. d3 e5 6. 0—0 Кe7 7. e3 c5 8. ed cd 9. Лe1 Фc7 10. Кa3 a6 11. Фe2 Кbc6 12. Cd2 0—0 13. b4 Cf5 14. b5 ab 15. К:b5 Фd7 16. Кg5 Лfe8 17. Кe4 С:e4 18. Ф:e4 Лa4 19. a3 h6 20. Лab1 Крh7 21. Фf3 f5 22. c5 Лea8 23. h4 h5 24. Лb3 Кd8 25. Лeb1 Кe6 26. Ф:b7 Ф:b7 27. С:b7 К:c5 28. С:a8 К:b3 29. Л:b3 Л:a8 30. Кc7 Лa7 31. Кe6 Cf6 32. Лb8 Кd5 33. a4 Л:a4 34. Лf8 Лa7 35. Cg5 С:g5 36. К:g5+ Крg7 37. Кe6+ Крh6 38. Лh8+ Лh7 39. Лf8 Кc7 40. Кg5 Лe7 41. Лc8 Кe6 42. К:e6 Л:e6 43. Лc7 e4 44. Лd7 ed 45. Л:d4 Лe1+ 46. Крg2 Лd1 47. Лd7. **Ничья.**

№ 20. Дебют Рети

ЛУДОЛЬФ ВИСТАНЕЦКИС

1. Кf3 d5 2. g3 Кf6 3. Cg2 c6 4. 0—0 Cf5 5. b3 e6 6. Cb2 Кbd7 7. d3 Cc5 8. c4 0—0 9. Фc2 Фe7 10. Кh4 Cg4 11. h3 Ch5 12. e4 de 13. de Cg6 14. К:g6 fg 15. Крh2 e5 16. Кd2 g5 17. Кf3 h6 18. Лad1 Лf7 19. Фe2 a5 20. Кe1 Лaf8 21. Кd3 Ca3 22. Cc3 b6 23. Лd2 Cd6 24. Лfd1 Кc5 25. Крh1 К:d3 26. Л:d3 Cc5 27. Лf3 Кd7 28. Лdd3 Л:f3 29. Л:f3 Cd4 30. Л:f8+ Кр:f8 31. С:d4 ed 32. f4 gf 33. gf Фh4 34. Фd2 c5 35. e5 Крe7 36. e6 Кр:e6 37. Фe2+ Крd6 38. Фe4 Фf6 39. Крh2 g6 40. Крg3 Фe6 41. Фd3 g5 42. Cd5 gf+ 43. Кр:f4 Фe5+ 44. Крf3 Фf6+ 45. Крg3 Кe5 46. Фh7 Фg6+ 47. Ф:g6+ К:g6. **Белые сдались.**

Всесоюзный чемпионат профсоюзов 1966 г.

№ 21. Испанская партия

АРСЕНЬЕВ КЛОВАН

1. e4 e5 2. Кf3 Кc6 3. Cb5 a6 4. Ca4 Кf6 5. 0—0 Ce7 6. Лe1 b5 7. Cb3 d6 8. c3 0—0 9. h3 Кa5 10. Cc2 c5 11. d4 Фc7 12. Кbd2 cd 13. cd Кc6 14. Кb3 a5 15. Ce3 a4 16. Кbd2 Ce6 17. a3 Кa5 18. Кg5 Cc4 19. f4 Кd7 20. Кgf3 Лac8 21. Лc1 Фb7 22. С:a4 ba 23. Ф:a4 Cd8 24. К:c4 К:c4 25. Л:c4 Кb6 26. Лb4 Ф:e4 27. Фa6 ef 28. Cd2 Фc6 29. Лc1 Ф:c1+ 30. С:c1 Л:c1+ 31. Крh2 Кd5 32. Лc4 Лb1 33. Лc8 Кe3 34. Кd2 Л:b2 35. Ф:d6 Ce7 36. Л:f7+ С:f8 37. Ф:f4 Кd5 38. Фg5 Cd6+ 39. Крg1 Кf6 40. Фa5 Cf8 41. Фc3 Лa2 42. Кc4 Кe4 43. Фb3 Лa1+ 44. Крh2 g6 45. Кe5 Кd6 46. Фb2 Лe1 47. a4. **Черные сдались.**

№ 22. Испанская партия

РУСАКОВ КЛОВАН

1. e4 e5 2. Кf3 Кc6 3. Cb5 a6 4. Ca4 d6 5. c3 Cd7 6. d4 g6 7. 0—0 Cg7 8. de de 9. Ce3 Кf6 10. Фc2 0—0 11. b4 b5 12. Cb3 a5 13. Cc5 a4 14. Cd5 Лe8 15. c4 К:d5 16. cd Кd4 17. К:d4 ed 18. Кd2 f5 19. f3 Фh4 20. g3 Фg5 21. f4 Фd8 22. e5 Cc8 23. Кf3 Ф:d5 24. Лad1 Ce6 25. a3 Фb7 26. К:d4 Cc4 27. Лf2 Лad8 28. Лfd2 Лd5 29. Фc3 Cf8 30. С:f8 Л:f8 31. Крf2 Лfd8 32. Фe3 h6 33. h4 h5 34. Кe6 Л:d2+ 35. Л:d2 Л:d2+ 36. Ф:d2 С:e6 37. Фd8+ Крh7 38. Фe7+ Крh6 39. Ф:e6 Фa7+ 40. Крe2 Фd4. **Ничья.**

№ 23. Испанская партия

ОЛИФЕР ЗАХАРОВ

1. e4 e5 2. Кf3 Кc6 3. Cb5 a6 4. Ca4 d6 5. 0—0 Cd7 6. c3 Кge7 7. d4 Кg6 8. Ce3 Ce7 9. d5 Кb8 10. С:d7+ К:d7 11. c4 0—0 12. Кc3 f5 13. ef Л:f5 14. Кe4 h6 15. b4 Фf8 16. Кfd2 b6 17. Фa4 Фd8 18. Фc6 Cg5 19. К:g5 hg 20. Кe4 g4 21. Cg5 Фc8 22. c5 bc 23. bc К:c5 24. К:c5 Л:g5 25. Кe6 Кe7 26. Фc4 Лg6 27. f4 c6 28. f5 К:f5 29. Л:f5 cd 30. Ф:d5 Л:e6 31. Крh1 Лa7 32. Лaf1 Лae7 33. Фe4 Лh6 34. Ф:g4 Лf6 35. Фg5 Л:f5 36. Л:f5 Лf7 37. Л:f7 Кр:f7 38. Фh5+ Крg8 39. Крg1 Фe6 40. Фe2 d5 41. Крf2 Фb6+ 42. Крf3 e4+ 43. Крf4 Фf6+ 44. Крe3. **Белые сдались.**

№ 24. Сицилианская защита

КЛОВСКИЙ НИКОЛАЕВСКИЙ

1. e4 c5 2. Кf3 e6 3. d4 cd 4. К:d4 Кc6 5. Кc3 d6 6. Ce3 Кf6 7. Cc4 Ce7 8. Фe2 Фc7 9. Cb3 Кa5 10. 0—0 0—0 11. f4 a6 12. g4 d5 13. e5 Кd7 14. С:d5.

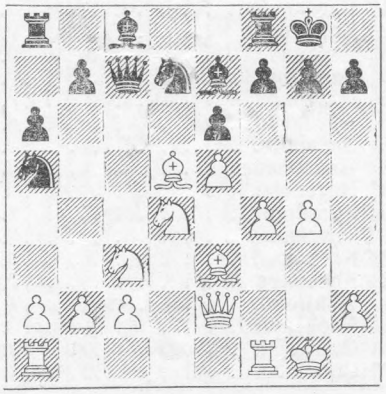

14...ed 15. К:d5 Фd8 16. Кf5 Сс5 17. С:с5 К:с5 18. Лаd1 Кd7 19. Лd3 Ле8 20. g5 Кс6 21. Фh5 Ле6 22. Кf6+ Л:f6 23. gf g6 24. Фh4 h5 25. Фg5 Фа5 26. Лd6 Фс5+ 27. Лf2 К:f6 28. Кh6+ Крf8 29. Ф:f6 Се6 30. Л:е6 Ф:f2+ 31. Кр:f2. **Черные сдались.**

№ 25. Сицилианская защита

КЛОВАН КОСЕНКОВ

1. е4 с5 2. Кf3 Кс6 3. d4 cd 4. К:d4 g6 5. Кс3 Сg7 6. Се3 Кf6 7. Сс4 d6 8. f3 Сd7 9. Фd2 Лс8 10. Сb3 Ке5 11. 0—0—0 Кс4 12. С:с4 Л:с4 13. g4 h5 14. g5 Кh7 15. f4 Фа5 16. Крb1 0—0 17. Фd3 b5 18. Кd5 Ле8 19. f5 е6 20. fg fg 21. Кf6+ К:f6 22. gf С:f6 23. е5 С:е5 24. Ф:g6+ Сg7 25. Лhg1 Ле7 26. Сh6 Фс7 27. С:g7 Се8 28. Фf6 Л:g7 29. К:е6. **Черные сдались.**

№ 26. Защита Алехина

ПЛАТОНОВ ЕФИМОВ

1. е4 Кf6 2. е5 Кd5 3. d4 d6 4. с4 Кb6 5. f4 Сf5 6. Сd3 С:d3 7. Ф:d3 de 8. fe с5 9. Кf3 е6 10. 0—0 Кс6 11. Кс3 К:d4 12. Сg5 Фd7 13. Ке4 h6 14. Сf6 Фс6 15. С:g7 С:g7 16. Кd6+ Крf8 17. К:d4 cd 18. Л:f7+ Крg8 19. Фg6 Лh7 20. Лаf1 Крh8 21. Ле7 К:с4 22. Кf7+ Крg8 23. К:h6+. **Черные сдались.**

№ 27. Защита Алехина

ЗАХАРОВ ЕФИМОВ

1. е4 Кf6 2. е5 Кd5 3. с4 Кb6 4. d4 d6 5. ed ed 6. Сd3 Кс6 7. Се3 Кb4 8. Се2 Сf5 9. Ка3 Се7 10. Кf3 0—0 11. 0—0 Сf6 12. Фd2 а5 13. b3 Ле8 14. Лас1 h6 15. d5 Кd7 16. Кb5 Кс5 17. С:с5 dc 18. а3 Ка6 19. Лfе1 b6 20. Лсd1 Фd7 21. h3 Лаd8 22. Сd3 Л:е1+ 23. Ф:е1 Ле8 24. Фd2 Се4 25. С:е4 Л:е4 26. Ле1 Л:е1+ 27. Ф:е1 с6 28. dc Ф:с6 29. Кd2 Кс7 30. Фе4 Фd7 31. К:с7 Ф:d2 32. Кd5 Сd4 33. Фе8+ Крh7 34. Ф:f7 Фе1+ 35. Крh2 Ф:f2 36. Ф:f2 С:f2 37. g4 Крg6 38. Крg2 Сd4 39. Крf3 Крf7 40. К:b6 Сb2 41. Кре4 Кре6 42. а4 g5 43. Кd5 Сс1 44. Кс7+ Крd7 45. Кb5 Кре6 46. Ка7 Сf4 47. h4 Сg3 48. h5 Сb8 49. Кс6 Сс7 50. Ка7 Сb8 51. Кb5 Се5 52. Ка3 Сd6 53. Кс2 Се5 54. Ке1 Сс7 55. Кd3 Сd6 56. b4 cb 57. Кс1 Сс5 58. Кb3 Сb6 59. с5 Сс7 60. Кd4+ Крd7 61. Кf5 b3 62. Крd3 Се5 63. К:h6 Крс6 64. Кf7 Са1 65. К:g5 Кр:с5 66. Ке4+ Крb4 67. g5 Се5 68. h6 Кра3 69. g6 b2 70. Крс2 Кра2 71. Кd2 Кра1 72. g7. **Черные сдались.**

№ 28. Принятый ферзевый гамбит

ТАРАСОВ НИКОЛАЕВСКИЙ

1. d4 d5 2. Кf3 Кf6 3. с4 dc 4. Фа4+ с6 5. Ф:с4 Сf5 6. Кс3 е6 7. g3 Се7 8. Сg2 0—0 9. 0—0 Кbd7 10. е3 Ке4 11. Лd1 Фb6 12. Кd2 К:d2 13. С:d2 Ф:b2 14. е4 Сg4 15. f3 Кb6 16. Фd3 Сh5 17. а4 Фb3 18. а5 Фс4 19. Фе3 е5.

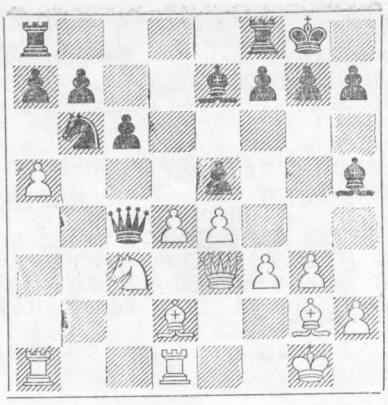

20. ab ed 21. Фе2 d3 22. Фе1 ab 23. g4 Сg6 24. Сf1 Сс5+ 25. Крg2 Фd4 26. Л:а8 Л:а8 27. Сf4 h5 28. Л:d3 Фf6 29. Сd2 hg 30. fg b5 31. Лg3 b4 32. Кd1 Ла2 33. Сd3 Фf4 34. Ке3 С:е4+ 35. С:е4 Ф:е4+ 36. Крh3 Сd6 37. Кf5 Ф:е1 38. С:е1 С:g3. **Белые сдались.**

№ 29. Дебют ферзевых пешек

НИКОЛАЕВСКИЙ ЗАХАРОВ

1. d4 d5 2. Кf3 Кf6 3. е3 Сf5 4. Сd3 С:d3 5. Ф:d3 Кbd7 6. 0—0 е6 7. b3 Сd6 8. Сb2 0—0 9. с4 с6 10. Кс3 dc 11. bc е5 12. h3 Ле8 13. Кd2 Фе7 14. Ксе4 К:е4 15. К:е4 ed 16. К:d6 Ф:d6 17. ed Кс5 18. Фс2 Ке6 19. Лаd1 Кf4 20. Лfе1 b5 21. cb cb 22. Ле5 Лаd8 23. Сс1 К:h3+ 24. gh Л:е5 25. Сf4 Лс5 26. Фе2 Фd7 27. Крh2 Лd5 28. Лg1 f6 29. Сh6 g6 30. Се3 Фd6+ 31. Крh1 а5 32. Фf3 Фе6 33. Лс1 Лf5 34. Фg3 Ф:а2, **и черные выиграли.**

	Участники	1	2	3	4	5	6	7	8	9	10	11	12	13	14	15	16	17	Очки	Место
1	Гипслис	●	½	½	1	½	½	1	½	½	1	½	½	½	1	½	1	1	11	1
2	Борисенко	½	●	1	0	0	½	1	1	½	½	½	1	½	1	1	½	1	10½	2
3	Вайсман	½	0	●	1	½	1	0	½	0	0	1	1	1	1	1	1	½	10	3—4
4	Тарасов	0	1	0	●	½	1	½	0	½	1	½	1	½	1	½	1	1	10	3—4
5	Платонов	½	1	½	½	●	½	½	0	½	½	½	1	0	1	1	½	1	9½	5
6	Арсеньев	½	½	0	0	½	●	½	½	½	½	½	1	½	½	1	1	½	8½	6—11
7	Захаров	0	0	1	½	½	½	●	1	0	½	0	0	1	1	1	1	½	8½	6—11
8	Николаевский	½	0	½	1	1	½	0	●	1	0	1	½	½	1	0	0	1	8½	6—11
9	Петерсон	½	½	1	½	½	½	1	0	●	½	½	½	0	1	½	½	½	8½	6—11
10	Русаков	0	½	1	0	½	½	½	1	½	●	½	½	1	0	½	½	1	8½	6—11
11	Титенко	½	½	0	½	½	½	1	0	½	½	●	0	1	½	1	½	1	8½	6—11
12	Клован	½	0	0	0	0	0	1	½	½	½	1	●	1	0	1	1	1	8	12
13	Косенков	½	½	0	½	1	½	0	½	1	0	0	0	●	1	½	1	½	7½	13
14	Ефимов	0	0	0	0	0	½	0	0	0	1	½	1	0	●	1	1	½	5½	14
15	Кловский	½	0	0	½	0	0	0	1	½	½	0	0	½	0	●	½	½	4½	15—16
16	Олифер	0	½	0	0	½	0	0	1	½	½	½	0	0	0	½	●	½	4½	15—16
17	Соловьев	0	0	½	0	0	½	½	0	½	0	0	0	½	½	½	½	●	4	17

№ 30. Дебют ферзевых пешек

ТАРАСОВ — КЛОВАН

1. d4 Kf6 2. Kf3 e6 3. e3 b6 4. Cd3 Cb7 5. b3 c5 6. Cb2 Kc6 7. a3 d5 8. Kbd2 Ce7 9. 0—0 0—0 10. Фe2 Лc8 11. Лad1 Фc7 12. dc C:c5 13. c4 Ce7 14. b4 Лfd8 15. Лc1 Фb8 16. cd K:d5 17. Ke4 h6 18. b5 Ka5 19. Ke5 Kf6 20. Л:c8 Ф:c8 21. Лc1 Фa8 22. K:f6+ C:f6 23. Фh5 Лf8 24. Лc7 Ce4 25. K:f7 Фd5 26. K:h6+ gh 27. Фg4+. **Черные сдались.**

№ 31. Защита Нимцовича

БОРИСЕНКО — ПЛАТОНОВ

1. d4 Kf6 2. c4 e6 3. Kc3 Cb4 4. Kf3 b6 5. e3 Cb7 6. Cd3 0—0 7. 0—0 C:c3 8. bc Ce4 9. Ce2 c5 10. a4 Kc6 11. Ca3 d6 12. Kd2 Cg6 13. Kb3 e5 14. f4 ef 15. ef Cf5 16. g4 Cd7 17. Cf3 Лe8 18. Лa2 Лe3 19. dc Ke4 20. Лg2 bc 21. Cc1 K:c3 22. Ф:d6 Лe6 23. Ф:c5 K:a4 24. Фf2 Лb8 25. f5 Лe8 26. Kd4 Ke5 27. Cd5 Kb6 28. g5 K:d5 29. cd Фa5 30. Kf3 Kd3 31. Фd4 C:f5 32. Kh4 Ce4 33. Лc2 K:c1 34. Лc:c1 Ф:d5 35. Ф:d5 C:d5 36. Лa1 a6 37. Лfd1 Лe5 38. Лa5 Л:g5+ 39. Kpf2 Cb3 40. Л:g5 C:d1 41. Kf5 g6. **Белые сдались.**

№ 32. Защита Нимцовича

БОРИСЕНКО — ГИПСЛИС

1. d4 Kf6 2. c4 e6 3. Kc3 Cb4 4. Kf3 c5 5. e3 0—0 6. Cd3 d5 7. 0—0 dc 8. C:c4 Kbd7 9. a3 cd 10. Ф:d4 Cc5 11. Фd2 b6 12. Лd1 Cb7 13. b3 Фb8 14. Фe2 Kg4.

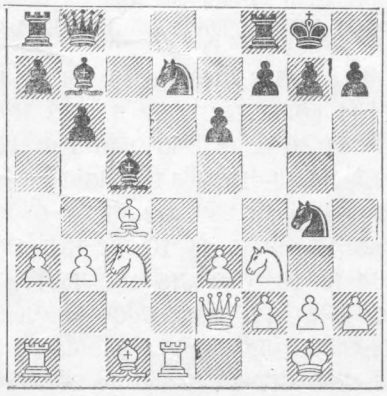

15. Л:d7 C:f3 16. Ф:f3 Ф:h2+ 17. Kpf1 Ke5 18. Фd1 K:d7 19. Ф:d7 Лad8 20. Фb7 Фe5 21. Cb2 Лd2 22. Kd1 Л:b2 23. K:b2 Ф:b2 24. Лd1 Ф:a3 25. Фa6 Фb4 26. Лd7 h5 27. g3 Фc3 28. Ф:a7 Фf6 29. Kpe2 h4 30. gh Ф:h4 31. Фb7 Фg4+ 32. Фf3 Фg5 33. Фe4 Фh5+ 34. Kpf1 Лe8 35. Ce2 Фh3+ 36. Kpg1 Фh6 37. Cc4 Ce7 38. Kpf1 Фh5 39. Фc6 Cf6 40. Ce2 Фh3+ 41. Kpg1. **Ничья.**

№ 33. Староиндийская защита

ЕФИМОВ — ТАРАСОВ

1. d4 Kf6 2. c4 c5 3. d5 d6 4. Kc3 g6 5. Kf3 Cg7 6. g3 Ka6 7. Cg2 0—0 8. 0—0 Kc7 9. e4 Cg4 10. h3 C:f3 11. Ф:f3 a6 12. Фd3 Kd7 13. Kph2 b5 14. f4 Лb8 15. cb ab 16. a4 c4 17. Фe2 Фc8 18. ab K:b5 19. K:b5 Л:b5 20. Лa4 Kb6 21. Лa7 Фb8 22. Лa2 Лc8 23. Лf3 Kd7 24. Лfa3 Kc5 25. Лa8 Ф:a8.

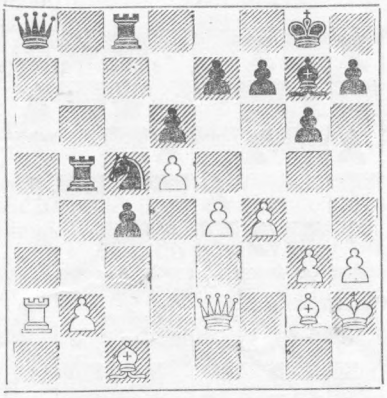

26. Л:a8 Л:a8 27. Ф:c4 Лab8 28. e5 de 29. Cf1 Kb3 30. Ce3 Лb4 31. Фc7 Л4b7 32. Фc4 Kd4 33. Cc1 ef 34. C:f4 Л:b2+ 35. Kph1 Лa8. **Белые сдались.**

№ 34. Английское начало

НИКОЛАЕВСКИЙ — ПЕТЕРСОН

1. c4 e5 2. g3 g6 3. Cg2 Cg7 4. Kc3 d6 5. Kf3 Kc6 6. Лb1 a5 7. a3 Kge7 8. 0—0 0—0 9. d3 h6 10. b4 ab 11. ab Ce6 12. b5 Kd4 13. Kd2 Cc8 14. e3 Ke6 15. Фc2 c6 16. Ka4 Фa5 17. Kb6 Лa7 18. c5 d5 19. Лb3 Фa2 20. Cb2 Kc7 21. K:c8. **Черные сдались.**

№ 35. Английское начало

СОЛОВЬЕВ — ГИПСЛИС

1. Kf3 g6 2. g3 Cg7 3. Cg2 c5 4. 0—0 Kc6 5. c4 e5 6. Kc3 Kge7 7. d3 0—0 8. Kd2 d6 9. Kd5 Лb8 10. Лb1 Ce6 11. a3 b5 12. b3 a6 13. Cb2 h6 14. e3 Kph7 15. Лe1 f5 16. f4 Cg8 17. Фc2 K:d5 18. cd Ke7 19. fe K:d5 20. Kf3 Ke7 21. ed Ф:d6 22. C:g7 Kp:g7 23. b4 Лbc8 24. Фb2+ Фf6 25. Ф:f6+ Л:f6 26. d4 cb 27. ab Лfc6 28. Ke5 Лc2 29. Лa1 Ca2 30. Kd3 Л8c3 31. Kc5 Cd5 32. C:d5 K:d5 33. Л:a6 K:e3 34. d5 Лg2+ 35. Kph1 Лe2 36. Ke6+ Kpf7 37. Лaa1 Л:e1+ 38. Л:e1 K:d5 39. Kd4 Kc7 40. Лa1 Лc4 41. Kf3 Kpf6 42. Лb1. **Белые сдались.**

№ 36. Голландская защита

БОРИСЕНКО — НИКОЛАЕВСКИЙ

1. d4 d6 2. Kf3 f5 3. g3 Kf6 4. Cg2 g6 5. 0—0 Cg7 6. d5 c6 7. c4 0—0 8. Kd4 Фb6 9. Kc3 Ke4 10. K:e4 C:d4 11. Kg5 Cg7 12. Лb1 Фa6 13. Фb3 h6 14. c5 Kph8 15. cd ed 16. Kf3 Kd7 17. Cf4 cd 18. Ф:d5 Kf6 19. Ф:d6 Ф:a2 20. Ke5 Kph7 21. Лfd1 Фg8 22. h4 a5 23. Лbc1 Лa6 24. Фc7 Ke4 25. Kd7 Лe8 26. C:e4 fe 27. Kb6 Cg4 28. Ф:b7 C:e2 29. Лd7 Cb5 30. Л:g7+ Ф:g7 31. Лc7 Лg8 32. Ce5. **Черные сдались.**

№ 37. Дебют Рети

ВАЙСМАН — КЛОВАН

1. Kf3 d5 2. g3 Kf6 3. Cg2 Cf5 4. 0—0 c6 5. b3 h6 6. Cb2 e6 7. d3 Ce7 8. e3 0—0 9. Фe2 Ch7 10. Kc3 Kbd7 11. e4 Kc5 12. e5 Kfd7 13. Kd1 a5 14. a3 Ka6 15. Kph1 c5 16. Kd2 a4 17. f4 Kb6 18. Kc3 Фd7 19. Лad1 Kc7 20. Лf2 Лfd8 21. g4 ab 22. cb c4 23. dc C:a3 24. C:a3 Л:a3 25. c5 Kc8 26. f5 Фe7 27. f6 Ф:c5 28. Kde4 C:e4 29. K:e4 Фb5 30. Фd2 Ф:b3 31. fg Kp:g7 32. Лdf1 Лf8 33. Kf6 Ke7 34. Kh5+ Kph7 35. Л:f7+ Л:f7 36. Л:f7+ Kpg8 37. Лg7+ Kpf8 38. Фf4+ Kf5 39. Л:c7 Лa1+ 40. Лc1 Л:c1+ 41. Ф:c1 Ke3 42. Фc8+ Kpe7 43. Фc7+. **Черные сдались.**

Полуфиналы первенства СССР

21 августа — 17 сентября 1966 г.

Краснодар

№ 38. Испанская партия

ГИПСЛИС — БОРИСЕНКО

1. e4 e5 2. Kf3 Kc6 3. Cb5 a6 4. Ca4 Kf6 5. 0—0 Ce7 6. Лe1 b5 7. Cb3 d6 8. c3 0—0 9. h3 Ka5 10. Cc2 c5 11. d4 Фc7 12. b4 cb 13. cb Kc4 14. Kbd2 Cd7 15. K:c4 bc 16. a4 Лab8 17. Лb1 d5.

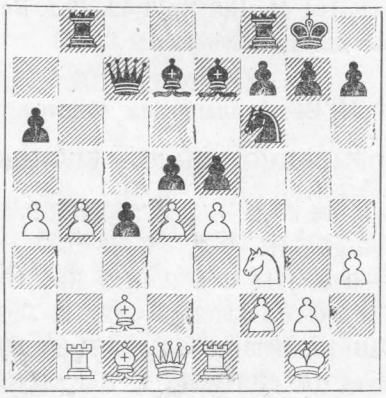

18. ed K:d5 19. Л:e5 Фd6 20. Фe1 Ce6 21. Cg5 Cf6 22. C:f6 K:f6 23. Лc5 Лfe8 24. Ke5 Cd5 25. Фc3 Kd7 26. K:c4 Фe6 27. Лc7 Лbc8 28. Ke3 Л:c7 29. Ф:c7 Kf6 30. Cd3 Лc8 31. Фa5 Ce4 32. d5 K:d5 33. C:e4 Ф:e4 34. Лd1 Kf6 35. Ф:a6 Лa8 36. Фc4 g6 37. a5 Лb8 38. a6. **Черные сдались.**

№ 39. Дебют четырех коней

ДЖИНДЖИХАШВИЛИ — БОРИСЕНКО

1. e4 e5 2. Kf3 Kf6 3. Kc3 Kc6 Cb5 Kd4 5. Ca4 K:f3+ 6. Ф:f3 c6 7. d3 d6 8. 0—0 Ce7 9. h3 Ce6 10. Ce3 0—0 11. Cb3 d5 12. Cg5 d4 13. Ke2 Kd7 14. C:e6 C:g5 15. C:d7 Ф:d7 16. Фg3 Фe7 17. f4 ef 18. K:f4 f5 19. ef Л:f5 20. Лae1 Фf7. **Белые сдались.**

№ 40. Сицилианская защита

АКОПЯН — ДЖИНДЖИХАШВИЛИ

1. e4 c5 2. Kf3 Kc6 3. d4 cd 4. K:d4 Kf6 5. Kc3 d6 6. Cg5 e6 7. Ce2 Ce7 8. Фd2 a6 9. 0—0 0—0 10. Лad1 Cd7 11. Kb3 b5 12. C:f6 gf 13. Фh6 Kph8 14. Лd3 Лg8 15. Лh3 Лg7 16. f4 Фg8 17. Cf3 Лc8 18. Kph1 Лg6 19. Фh5 b4 20. Kd1 a5 21. Ke3 a4 22. Kd2 Kd4 23. Cd1 Лc5 24. Фh4 Cc6 25. Kf3 K:f3 26. C:f3 a3 27. ba Лc3 28. e5 Cb5 29. Лe1 Cd8 30. f5 ef 31. Ф:b4 Лc5 32. ed Лe5 33. Kd5 Фe8 34. Лd1 Ce2 35. d7 Ф:d7 36. Л:h7+ Kp:h7 37. K:f6+ C:f6 38. Л:d7 Cc4 39. Лd1 Ce2 40. Лe1 C:f3 41. gf Лd5 42. Фb7, **и белые выиграли.**

№ 41. Сицилианская защита

КАТАЛЫМОВ — ГИПСЛИС

1. e4 c5 2. Kf3 e6 3. d4 cd 4. K:d4 Kc6 5. Kc3 Фc7 6. Cc4 a6 7. Ce3 Kf6 8. Cb3 b5 9. Фe2 Cb7 10. 0—0—0 Ka5 11. f3 Ce7 12. g4 0—0 13. Лhf1 Лfc8 14. g5 Ke8 15. Kpb1 Cf8 16. h4 Kd6 17. h5 Kdc4 18. Cc1 b4 19. Ka4 d5 20. g6 Kc6 21. gf+ Ф:f7.

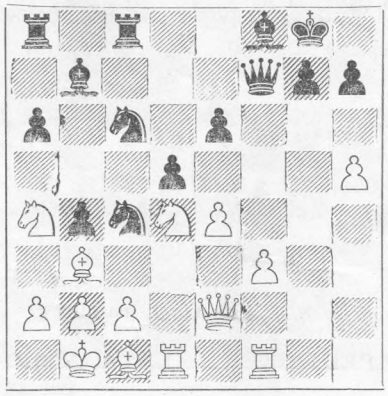

22. K:e6 Ф:e6 23. Л:d5 K6e5 24. Л:e5 Ф:e5 25. Kb6 Kph8 26. C:c4 Ф:h5 27. K:a8 Л:a8 28. Фg2 Фe5 29. Лh1 Лc8 30. Фg6. **Черные сдались.**

№ 42. Сицилианская защита

КЛОВАН — КОТКОВ

1. e4 c5 2. Kf3 e6 3. d4 cd 4. K:d4 Kc6 5. Kc3 Фc7 6. Ce2 a6 7. 0—0 Kf6 8. Kph1 d6 9. f4 Cd7 10. Ce3 b5 11. Cf3 Лc8 12. a4 b4 13. Ka2 Ce7 14. K:c6 C:c6 15. K:b4 C:e4 16. C:e4 K:e4 17. Фd3 d5 18. K:a6 Ф:c2 19. Фb5+ Фc6 20. Лac1 Ф:b5 21. Л:c8+. **Черные сдались.**

№ 43. Сицилианская защита

ДЖИНДЖИХАШВИЛИ — ИГНАТЬЕВ

1. e4 c5 2. Kf3 e6 3. Kc3 a6 4. g3 Kc6 5. Cg2 Фc7 6. 0—0 Kf6 7. d4 cd 8. K:d4 d6 9. Лe1 Ce7 10. K:c6 bc 11. e5 de 12. Л:e5 0—0 13. Cf4 Фb7 14. Ka4 Kd5 15. Cd2 Cf6 16. Лe1 Лd8 17. Лb1 Kb6 18. Kc5 Фe7 19. Kd3 Kc4 20. Cb4 Фc7 21. Фg4 a5 22. Ф:c4 ab 23. K:b4 Cb7 24. Лed1 Л:d1+ 25. Л:d1 C:b2 26. C:c6 C:c6 27. Ф:c6 Фa5 28. Ka6 Лf8 29. a4 Ce5 30. Kpg2 h5 31. h4 g6 32. Лd3 Cf6 33. Лf3 Cd4 34. c3 Cg7 35. Kc5 Фa7 36. Kb7 Лb8 37. Kd6 Фa8 38. Фd7 f5 39. Ф:e6+ Kph7 40. c4 Ф:a4 41. K:f5 gf 42. Ф:f5+ Kpg8 43. Фd5+ Kph7 44. Ф:h5+ Kpg8 45. Фd5+ Kph7 46. c5 Лe8 47. c6 Фe4 48. Ф:e4 Л:e4 49. Лf4 Лe7 50. Лc4 Лc7 51. f4 Cf8 52. Kpf3 Cd6 53. g4 Kpg6 54. Kpe4. **Черные сдались.**

№ 44. Сицилианская защита

ВАСЮКОВ — КАТАЛЫМОВ

1. e4 c5 2. Kf3 b6 3. Kc3 Cb7 4. d4 cd 5. K:d4 a6 6. Cd3 g6 7. f4 Cg7 8. Kf3 d6 9. 0—0 Kf6 10. Фe1 0—0 11. Фh4 Kbd7 12. Cd2 Лc8 13. Лae1 Kc5 14. f5 gf 15. ef d5 16. Ce3 b5 17. Cd4 b4 18. Ke2 Kfe4 19. Фg4 f6 20. Kf4 Фd6 21. Лe3 Лf7 22. Kh4 Kd7 23. Ke6 Ke5 24. C:e5 Ф:e5 25. C:e4 de 26. Лg3 e3 27. K:g7 Ф:g3 28. Ф:g3 Л:g7 29. Ф:e3. **Черные сдались.**

№ 45. Сицилианская защита

КЛОВАН — ГУФЕЛЬД

1. e4 c5 2. Kf3 Kc6 3. d4 cd 4. K:d4 g6 5. Kc3 Cg7 6. Ce3 Kf6 7. Cc4 d6 8. f3 Фb6 9. Kf5 Ф:b2 10. K:g7+ Kpf8 11. Kd5 Kp:g7 12. Лb1 Фa3 13. Фd2 h5 14. 0—0 Фa5 15. c3 K:d5 16. ed Ke5 17. Cd4 f6 18. Cb3 Cf5 19. Лbe1 g5 20. f4 gf 21. Л:f4 Cg6 22. Лe3 Лag8 23. Лg3 Kpf8 24. Фe3 h4 25. Лh3 Cf7 26. C:e5 de 27. Лa4

Фb5 28. Ла:h4 Л:h4 29. Л:h4 С:d5 30. c4 Фb4 31. g3 Сc6 32. Крf2 Лg5 33. g4 a5 34. Лh8+ Крg7 35. Лh5 Лg6 36. h3 a4 37. Сc2 Фb2 38. Фe2 e4 39. Лf5 Лh6 40. g5 Лg6 41. h4 Ф:a2 42. h5 Л:g5 43. Л:g5+ fg 44. Фd2 e3+ 45. Кр:e3. **Белые сдались.**

№ 46. Французская защита

КОТКОВ — БУХМАН

1. e4 e6 2. d4 d5 3. Кd2 de 4. К:e4 Фd5 5. Кc3 Сb4 6. Кf3 Кf6 7. Сd3 Кe4 8. 0—0 К:c3 9. bc С:c3 10. Лb1 Кc6 11. Лb5 Фd6 12. Сe3 Кb4 13. Кg5 c6 14. Кe4 Фd8.

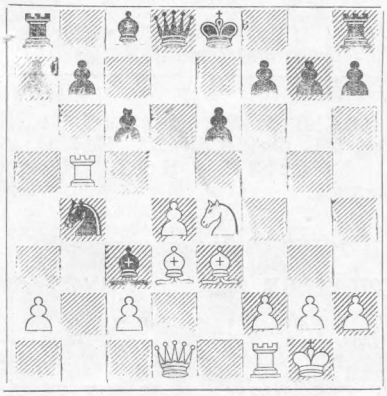

15. Фg4 Крf8 16. Лg5 С:d4 17. Сc4 f5 18. Фh5 g6 19. Фd1 c5 20. c3 Кc6 21. cd cd 22. Л:f5+ gf 23. Сh6+ Крe8 24. Сg5 fe 25. Фh5+ Крd7 26. С:d8 Л:d8 27. Ф:h7+ Крd6 28. Ф:e4 a6 29. Лe1 Лe8 30. Фf4+ e5 31. Фf6+ Крc5 32. Сf7 Лf8 33. f4 e4 34. Л:e4 Сd7 35. Фg5+ Крb6 36. Сh5 Лad8 37. Лe1 d3 38. Лb1+ Крc7 39. Фc5 Крb8 40. Сf3 Крa8 41. Фb6 Лb8 42. Фc7. **Черные сдались.**

№ 47. Французская защита

КОТКОВ — КАТАЛЫМОВ

1. e4 e6 2. d4 d5 3. Кd2 de 4. К:e4 Фd5 5. Сd3 Кf6 6. Фf3 Ф:d4 7. Кe2 Фd8 8. Сg5 Сe7 9. С:f6 С:f6 10. 0—0—0 Кd7 11. Кf4 Сe5 12. h4 Фe7 13. g3 a5 14. a3 a4 15. Кg5 Кf6 16. Сb5+ Сd7 17. Кd3 С:b2+ 18. К:b2 С:b5 19. Ф:b7 0—0 20. Ф:b5 Ф:a3 21. Крd2 c6 22. Кc4 Ф:g3 23. Фc5 Лfd8+ 24. Крe2 Фg4+ 25. f3 Фf4 26. Кe3 Л:d1 27. Л:d1 Фh2+ 28. Крf1 Фh1+ 29. Крe2 Фh2+ 30. Крf1 Кd5 31. К:d5 cd 32. Фf2 Фf4 33. Фd4 Ф:d4 34. Л:d4 a3 35. Лd1 Лa4 36. Кe4 h6 37. Кf2 Л:h4 38. Лa1 Лa4. **Белые просрочили время.**

№ 48. Защита Каро-Канн

ДЖИНДЖИХАШВИЛИ — ТЕРЕНТЬЕВ

1. e4 c6 2. d4 d5 3. ed cd 4. c4 Кf6 5. Кc3 e6 6. Кf3 Сe7 7. cd К:d5 8. Сd3 Кc6 9. 0—0 0—0 10. Лe1 Сf6 11. Сe4 Кce7 12. Фc2 g6 13. Сh6 Сg7 14. Сg5 f6 15. Сd2 Сd7 16. Фb3 Сc6 17. Лe2 Фd7 18. Лae1 Лae8 19. h4 Крh8 20. h5 gh 21. Фc2 f5 22. С:d5 К:d5 23. Кe5 С:e5 24. Л:e5 Лg8 25. К:d5 С:d5 26. g3 Лg4 27. Сf4.

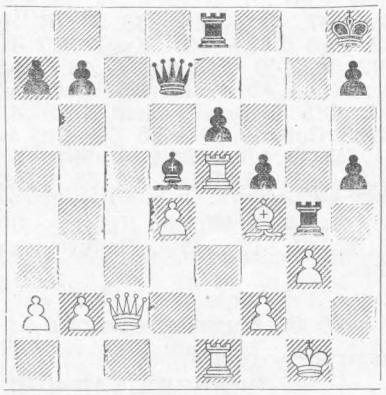

27...Л:f4 28. gf Фg7+ 29. Крf1 Фg2+ 30. Крe2 Фf3+ 31. Крd2 Ф:f4+ 32. Л5e3 Ф:f2+ 33. Крc1 Фf4 34. Фc3 h4 35. Крb1 Фg4 36. a3 f4 37. Лe5 Лf8 38. Фc5 Фg6+ 39. Крa1 Фf6 40. Л:e6 С:e6 41. Л:e6 Фg7 42. Лe7 b6 43. Фd6 Фg6 44. Лe6 Фg1+ 45. Крa2 Фg8 46. d5 f3 47. Лe7 Фg5 48. Л:a7 Фf6 49. Фc7 Фg6 50. d6 f2 51. Фc3+ Фf6 52. Фd3 Фf5 53. Фc3+ Лf6 54. Фc4 f1Ф 55. Лa8+ Лf8 56. Фd4+ Крg8 57. Л:f8+ Ф:f8. **Белые сдались.**

№ 49. Ферзевый гамбит

ТЕРЕНТЬЕВ — КАТАЛЫМОВ

1. d4 Кf6 2. c4 e6 3. Кc3 d5 4. cd ed 5. Сg5 c6 6. e3 h6 7. Сh4 g6 8. Сd3 Сg7 9. Кf3 0—0 10. Фc2 Лe8 11. 0—0 Кbd7 12. Лfe1 g5 13. Сg3 Кh5 14. e4 К:g3 15. hg de 16. К:e4 g4 17. Кd6 Л:e1+ 18. Л:e1 Кf6 19. К:c8 Л:c8 20. Кh4 Ф:d4 21. Сc4 Лe8 22. Лd1 Фe4 23. Фb3 Кd5 24. С:d5 cd 25. Л:d5 Фb1+ 26. Лd1 Лe1+ 27. Л:e1 Ф:e1+ 28. Крh2 Ф:f2 29. Ф:b7 Сd4 30. Фc8+ Крh7 31. Фf5+ Ф:f5 32. К:f5 Сc5 33. a3 Крg6 34. Кh4+ Крg5 35. Крh1 Сf2 36. Крh2 a5 37. b4 a4 38. b5 f5 39. b6 С:b6 40. Крh1 Сf2. **Белые сдались.**

№ 50. Славянская защита

БОРИСЕНКО — ИГНАТЬЕВ

1. d4 d5 2. c4 c6 3. Кc3 Кf6 4. Кf3 dc 5. a4 Сf5 6. e3 e6 7. С:c4 Сb4 8. 0—0 0—0 9. Кh4 Кbd7 10. f3 Сg6 11. К:g6 hg 12. Фc2 a5 13. Лd1 Фb6 14. Крh1 Лac8 15. Лb1 c5 16. d5 Кe5 17. Сf1 c4 18. e4 Кfg4 19. fg К:g4 20. g3 Кf2+ 21. Крg2 К:d1 22. К:d1 ed 23. Кe3 de 24. С:c4 Лfd8 25. b3 Лc7 26. Ф:e4 Лcd7 27. Фf3 Сc5 28. Лb2 Сa3 29. Лc2 С:c1 30. Л:c1 Лd2+ 31. Крh1 Крh8 32. С:f7 Лf8 33. Лc4 g5 34. Фh5+ Фh6 35. Ф:h6+ gh 36. Лc7 Лf2 37. Сh5 Лb2 38. Л:b7 Лff2 39. Лb8+ Крg7 40. Лb7+ Крf8 41. Крg1 Л:h2 42. Сf3 Лhd2 43. Кf1 Лd3 44. Сh5 Лd:b3 45. Лa7 Лb1 46. Крf2 Лlb2+ 47. Крg1 Лb1 48. Крf2 Лlb2+ 49. Сe2 Лb7 50. Лa8+ Крg7 51. Кe3 Лf7+ 52. Крe1 Лb3 53. Лe8 Лb1+ 54. Сf1 h5 55. Лe5 Лf3 56. g4 hg 57. Крd2 Лf4 58. Л:g5+ Крf6 59. Л:g4 Л:g4 60. С:g4 Крe5 61. Кc4+ Крd4 62. К:a5 Лb2+ 63. Крd1 Лa2 64. Сd7 Крc3 65. Сb5 Л:a4 66. С:a4. **Ничья.**

№ 51. Защита Грюнфельда

ТЕРЕНТЬЕВ — ГУФЕЛЬД

1. d4 Кf6 2. c4 g6 3. Кc3 d5 4. Кf3 Сg7 5. Сf4 0—0 6. Лc1 dc 7. e3 Сe6 8. Кg5 Сd5 9. e4 h6 10. cd hg 11. С:g5 К:d5 12. С:c4 Кb6 13. Сb3 Кc6 14. Кe2 Кa5 15. Сc2 Фd5 16. h4 e5 17. Кc3 Ф:d4 18. Фe2 e4 19. h5 Кbc4 20. Лd1 Фe5 21. К:e4 f6 22. h6 Сh8 23. h7+ Крf7 24. Лd7+ Крe8 25. Лd5 Фe6 26. К:f6+ Крf7 27. С:g6+ Кр:g6 28. Ф:e6. **Черные сдались.**

№ 52. Староиндийская защита

КАПЕНГУТ — ДЖИНДЖИХАШВИЛИ

1. d4 Кf6 2. c4 g6 3. Кc3 Сg7 4. e4 d6 5. Кf3 0—0 6. Сe2 e5 7. d5 Кbd7 8. Сg5 h6 9. Сh4 g5 10. Сg3 Кh5 11. Кd2 Кf4 12. 0—0 f5 13. ef Кf6 14. С:f4 ef 15. g4 c5 16. Фc2 Кd7 17. h3 Кe5 18. Кf3 Сd7 19. Кe4 Фe7 20. Лfe1 a6 21. Лab1 b5 22. b4 cb 23. c5 dc 24. d6 Фf7 25. f6 К:f3+ 26. С:f3 Сh8 27. К:c5 С:f6 28. С:a8 Л:a8 29. К:d7 Ф:d7 30. Фg6+ Фg7 31. Лe8+ Л:e8 32. Ф:e8+ Фf8 33. d7. **Черные сдались.**

№ 53. Староиндийская защита

ГИПСЛИС — МАЦ

1. d4 Кf6 2. c4 g6 3. Кc3 Сg7 4. e4 d6 5. Кf3 0—0 6. Сe2 Кc6

7. 0—0 e5 8. d5 Ке7 9. Ке1 Кd7 10. f3 f5 11. g4 Крh8 12. h4 fg 13. fg Л:f1+ 14. Кр:f1 Кf6 15. Кd3 c6 16. Кf2 cd 17. cd a6 18. Се3 Сd7 19. Крg2 Лс8 20. Фd2 h5 21. g5 Ке8 22. b4 С:8 23. a4 Кg7 24. b5 Фс7 25. Ла3 Ла8 26. ba ba 27. Лb3 Сс8 28. Фb2 Кg8 29. Кb1 Фf7 30. Кd2 Сd7 31. Лb7 Фе8 32. a5 Се7 33. Кс4 Сb5 34. Кb6 С:е2 35. Ф:е2 Лd8 36. Ф:а6 Фf7 37. Фе2. **Черные сдались.**

№ 54. Староиндийская защита

ДЖИНДЖИХАШВИЛИ — ВАСЮКОВ

1. d4 Кf6 2. c4 g6 3. Кс3 Сg7 4. Кf3 0—0 5. g3 d6 6. Сg2 Кс6 7. d5 Ка5 8. Кd2 c5 9. Фс2 е5 10 a3 b6 11. b4 Кb7 12. Лb1 Сf5 13. e4 Сd7 14. Ка4 Лb8 15. b5 Ла8 16. Кс3 Кh5 17. Фd1 Сh6 18. Фе2 Ле8 19. 0—0 a6 20. ba Л:а6 21. Кb5 Кg7 22. f4 ef 23. gf Кh5 24. Кb3 С:b5 25. cb Ла4 26. Фf2 Фd7 27. f5 С:с1 28. Лb:с1 Л:а3 29. Кd2 Ка5 30. Лсе1 Ла2 31. Фе3 Фd8 32. fg hg 33. Фh6 Фе7.

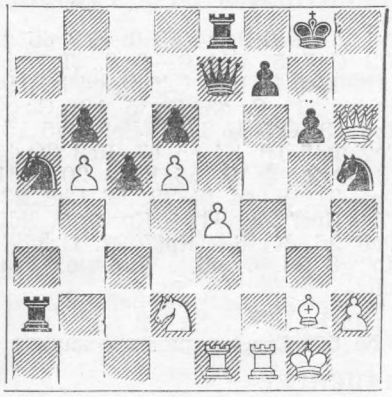

34. е5 Фf8 35. е6 Ле7 36. ef+ Л:f7 37. Ф:g6+ Кg7 38. Се4 Фе7 39. Фh7+. **Черные сдались.**

№ 55. Староиндийская защита

ЛЕЙН — СЕРГИЕВСКИЙ

1. c4 e5 2. Кс3 Кf6 3. g3 Се7 4. Сg2 0—0 5. Кf3 d6 6. d4 Кbd7 7. 0—0 c6 8. Фс2 Фс7 9. b3 Ле8 10. Сb2 Кf8 11. h3 Кg6 12. Лас1 Сd7 13. e4 Лаd8 14. Лfd1 Сf8 15. a3 h6 16. b4 Кh7 17. Кb1 Се7 18. Кbd2 b6 19. Крh2 Сf6 20. Фb3 Кg5 21. d5 c5 22. Кg1 Се7 23. Лf1 f5 24. ef С:f5 25. b5 Лf8 26. Лсе1 Лf7 27. a4 a5 28. ba Ла8 29. Ке2 Л:а6 30. f4 ef 31. К:f4 К:f4 32. Л:f4 Сf8 33. h4 Кh7 34. Леf1 Сg6 35. Л:f7 С:f7 36. Се4 Фе7 37. Фс2 Кf6 38. С:f6 gf 39. Сg6 Фе2+ 40. Крg1 Ла7 41. Лf2 Фе5 42. Сf5 Фа1+ 43. Крg2 Ф:а4 44. Фе4 Ле7 45. Се6 Сg7 46. Фf5 Фе8 47. Ле2 Крh8 48. Крh3 Сg6 49. Фf4 b5 50. Ле3 h5 51. cb Ф:b5 52. Кс4 Фb1 53. Фf3 Фg1 54. К:d6 c4 55. Ла3 Сh6 56. Ф:f6+ Лg7 57. Фf3 Сс1 58. Ла8+ Крh7 59. Кf5 c3 60. К:g7 c2 61. Лh8+. **Черные сдались.**

№ 56. Индийская защита

СЕРГИЕВСКИЙ — ДЖИНДЖИХАШВИЛИ

1. Кf3 Кf6 2. g3 b5 3. Сg2 Сb7 4. 0—0 g6 5. d4 Сg7 6. Фd3 a6 7. Кbd2 0—0 8. e4 d6 9. Ле1 c5 10. c3 Кbd7 11. a4 ba 12. Л:а4 cd 13. cd e5 14. b4 ed 15. К:d4 Ле8 16. f4 Ке5 17. fe de 18. К2b3 ed 19. Кс5 Фb6 20. К:b7 Ф:b7 21. e5 Фd7 22. b5 Кg4 23. Сс6 Фе6 24. С:е8 Л:е8 25. ba К:е5 26. a7 К:d3 27. Л:е6 fe 28. a8Ф Л:а8 29. Л:а8+ Крf7 30. Ла7+ Крf6 31. Са3 h5 32. Крg2 Сh6 33. Крf3 Крf5 34. Сd6 e5 35. Ла5 g5 36. Кре2 Кс1+ 37. Крd1 Кd3 38. Кре2. **Ничья.**

№ 57. Индийская защита

ГУФЕЛЬД — СЕРГИЕВСКИЙ

1. e4 d6 2. d4 Кf6 3. Кс3 Кbd7 4. f4 e5 5. Кf3 ed 6. Ф:d4 c6 7. Се3 Фb6 8. 0—0—0 Се7 9. Фd2 Фс7 10. Сd3 0—0 11. g4 К:g4 12. Сd4 Кс5 13. h3 К:d3+ 14. cd Кf6 15. Лdg1 Ке8 16. f5 f6 17. h4 b5 18. h5 b4.

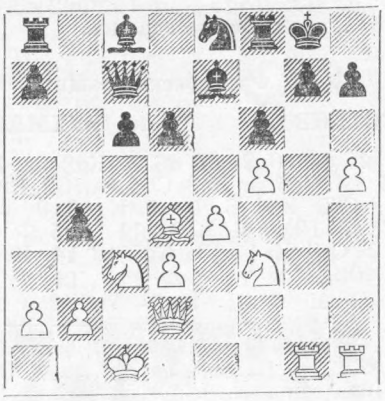

19. h6 bc 20. С:с3 g5 21. fg Се6 22. Фg2 Сd8 23. Кd4 С:а2 24. b3 С:b3 25. К:b3. **Черные сдались.**

№ 58. Английское начало

ИГНАТЬЕВ — БУСЛАЕВ

1. c4 e5 2. Кс3 Кс6 3. g3 g6 4. Сg2 Сg7 5. d3 d6 6. e4 Се6 7. Кge2 Кh6 8. h3 f5 9. Кd5 0—0 10. Се3 Фd7 11. Фd2 Кf7 12. h4 Кd4 13. h5 c6 14. hg hg 15. С:d4 С:d5 16. cd ed 17. ef gf 18. Кf4 Лfe8+ 19. Крf1 Сh6 20. Лh5 Ле5 21. Сf3 Крg7 22. Крg2 Лh8 23. Лаh1 c5 24. Фс1 b6 25. Фg1 С:f4 26. gf Лее8 27. Крf1+ Крf6 28. Фg3 Леg8 29. Фh4+ Крg7 30. Лg1+ Крf8 31. Л:h8 Л:h8 32. Фf6 Лh6 33. Фg7+ Кре7 34. Лg5 Фb5 35. Се2 Ф:b2 36. Сh5 Фb1+ 37. Крg2 Л:h5 38. Л:h5 Ф:d3 39. Лh8 Фе4+ 40. Крg3 Ф:d5 41. Фf8+ Крd7 42. Фе8+. **Черные сдались.**

	Участники	1	2	3	4	5	6	7	8	9	10	11	12	13	14	15	16	17	18	Очки	Место
1	Гипслис	●	1/2	1/2	1/2	1/2	1/2	1/2	1	1	1/2	1	1/2	1/2	1/2	1	1	0	1	11	1—2
2	Лейн	1/2	●	1/2	1/2	1/2	1/2	1/2	1/2	1	1/2	1/2	1/2	1	1	1/2	1/2	1	1	11	1—2
3	Гуфельд	1/2	1/2	●	0	1/2	1	1/2	1/2	1/2	0	1	1	1	1/2	1/2	1/2	1	1	10 1/2	3
4	Васюков	1/2	1/2	1	●	0	1	1/2	1/2	1/2	1/2	0	0	1/2	1	1/2	1	1	1	10	4—7
5	Игнатьев	1/2	1/2	1/2	1	●	1/2	1/2	1	0	1	0	0	1	0	1/2	1	1	1	10	4—7
6	Клован	1/2	1/2	0	0	1/2	●	1	0	0	1	1/2	1/2	1	1	1	1/2	1	1	10	4—7
7	Котков	1/2	1/2	1/2	1/2	1/2	0	●	1	1/2	1/2	1/2	1	1	1	1/2	1/2	0	1	10	4—7
8	Акопян	0	1/2	1/2	1/2	0	1	0	●	1/2	1/2	0	1	1/2	1/2	1/2	1	1	1	9	8—9
9	Капенгут	0	0	1/2	1/2	1	1	1/2	1/2	●	1/2	1/2	1	0	1/2	1/2	1/2	1/2	1	9	8—9
10	Терентьев	1/2	1/2	1	1/2	0	0	1/2	1/2	1/2	●	1/2	1	1/2	1/2	1/2	1	0	1/2	8 1/2	10—11
11	Этрук	0	1/2	0	1	1	1/2	1/2	1	1/2	1/2	●	1/2	1/2	1/2	1/2	1/2	0	1/2	8 1/2	10—11
12	Джинджихашвили	1/2	1/2	0	1	1	1/2	0	0	0	0	1/2	●	1/2	1/2	0	1	1	1	8	12—13
13	Сергиевский	1/2	0	0	1/2	0	0	0	1/2	1	1/2	1/2	1/2	●	1/2	1	1/2	1	1	8	12—13
14	Бухман	1/2	0	1/2	0	1	0	0	1/2	1/2	1/2	1/2	1/2	1/2	●	1/2	1/2	1	1/2	7 1/2	14
15	Борисенко	0	1/2	1/2	1/2	1/2	0	1/2	1/2	1/2	1/2	1/2	1	0	1/2	●	0	0	1	7	15
16	Буслаев	0	1/2	1/2	0	0	1/2	1/2	0	1/2	0	1/2	0	1/2	1/2	1	●	1	0	6	16
17	Каталымов	1	0	0	0	0	0	1	0	1/2	1	1	0	0	0	1	0	●	0	5 1/2	17
18	Мац	0	0	0	0	0	0	0	0	0	1/2	1/2	0	0	1/2	0	1	1	●	3 1/2	18

№ 59. Английское начало

ДЖИНДЖИХАШВИЛИ **КЛОВАН**

1. c4 Kf6 2 .Kc3 e6 3. e4 d5 4. e5 d4 5. ef dc 6. bc Ф:f6 7. d4 c5 8. Kf3 cd 9. Cd3 dc 10. 0—0 h6 11. Ce3 Kc6 12. Ce4 Ce7 13. C:c6+ bc 14. Cd4 Фf5 15. C:g7 c2 16. Фe2 Лg8 17. Cb2 Фg4 18. g3 Ca6 19. Лac1 Ф:c4 20. Фe3 Фd5 21. Лfe1 c5 22. Л:c2 Cb7 23. Лc3 Cg5 24. Фe2 Лd8 25. Ca3 Cf6 26. Лb3 c4 27. Л:b7 Ф:b7 28. Ф:c4 Фd5 29. Фa4+ Лd7 30. Фf4 Лg6 31. Лe3 Cd8 32. Фb4 Ce7 33. Фb8+ Cd8 34. Фb4 Ce7 35. Фb8+ Лd8 36. Ф:a7 C:a3 37. Ф:a3 Лf6 38. Фc3 Kpe7 39. Ke5 Лd6 40. Лd3 Фb7 41. Л:d6. **Ничья.**

№ 60. Голландская защита

ГУФЕЛЬД **КАТАЛЫМОВ**

1. d4 e6 2. c4 f5 3. g3 Kf6 4. Cg2 Ce7 5. Kf3 0—0 6. 0—0 d6 7. Kc3 Фe8 8. Лe1 Фg6 9. e4 K:e4 10. K:e4 fe 11. Л:e4 Kc6 12. Лe1 Kb4 13. Лe2 e5 14. de Cg4 15. Фb3 Фh5 16. Cf4 g5 17. ed Cf6 18. c5+ Kpg7 19. Лe7+ Kph6 20. K:g5. **Черные сдались.**

О р е л

№ 61. Королевский гамбит

ЛУКИН **ХОЛМОВ**

1. e4 e5 2. f4 ef 3. Kf3 Ke7 4. Kc3 d5 5. e5 h6 6. d4 g5 7. h4 Лg8 8. hg hg.

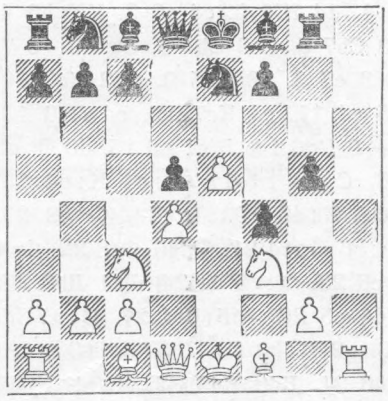

9. Cd3 Kbc6 10. Ch7 Лg7 11. Фd3 Cg4 12. Ke2 Фd7 13. Cd2 0—0—0 14. 0—0—0 Kpb8 15. Лdg1 Kf5 16. g3 Ke3 17. gf C:f3 18. C:e3 Kb4 19. Фd2 C:h1 20. Л:h1 gf 21. K:f4 K:a2+ 22. Kpb1 Kb4 23. c3 Л:h7. **Белые сдались.**

№ 62. Сицилианская защита

ТУКМАКОВ **ОСНОС**

1. e4 c5 2. Kf3 d6 3. d4 cd 4. K:d4 Kc6 5. Kc3 e6 6. Ce3 Ce7 7. Ce2 Kf6 8. Фd2 e5 9. Kb3 Ce6 10. Лd1 a5 11. a4 0—0 12. 0—0 Kb4 13. f4 Фc7 14. Cf3 Kd7 15. Лf2 Лfc8 16. f5 Cc4 17. g4 Лd8 18. g5 d5 19. ed Kb6 20. f6 Cf8 21. fg Kp:g7 22. Ch5 Лd7 23. Kd4 Kph8 24. Kdb5 Фd8 25. d6 Лc8 26. Cg4 C:b5 27. K:b5 Л:c2 28. Ф:c2 K:c2 29. Л:c2 h5 30. Cf5 Kpg7 31. g6 Фh4 32. gf Л:f7 33. Лg2+ Kph8 34. Cg6 Kd5 35. Cg5 Ф:a4 36. b3 Ф:b3 37. Лb1 Фf3 38. C:f7 Ф:f7 39. Лd1 Фf3 40. Лf1. **Черные сдались.**

№ 63. Сицилианская защита

КУЗЬМИН **КОНДРАТЬЕВ**

1. e4 c5 2. Kf3 Kc6 3. d4 cd 4. K:d4 d6 5. Kc3 e6 6. Ce3 Kf6 7. f4 Ce7 8. Фf3 e5 9. K:c6 bc 10. fe de 11. Cc4 0—0 12. h3 Ke8 13. 0—0 Kd6 14. Cb3 Ca6 15. Лfd1 Фa5 16. Фg4 Лad8 17. Kph2 Kph8 18. Cg5 f6 19. Cd2 Фc7 20. Ce6 Kc4 21. Cc1 Cc5 22. Л:d8 Ф:d8 23. Ke2 Ke3 24. C:e3 C:e3 25. c4 Фd2 26. b3 Лd8 27. h4 Фd6 28. Лf1 Фe7 29. Лf3 Ch6 30. Kg3 Cf4 31. Kph3 C:g3 32. Kp:g3 Cb7 33. h5 Лd6 34. Cc8 Лd8 35. Cf5 Лd6 36. c5 Лd8 37. b4 Ca6 38. Лa3 Cc4 39. Лc3 Лd3+ 40. Л:d3 C:d3 41. Фd1 g6 42. hg hg 43. C:g6 Cc4 44. Фd6 Фg7 45. Фd8+ Cg8 46. Фe8 Фh6 47. b5 Фe3+ 48. Kph2 Фf2 49. Kph3 Фe3+ 50. g3 Фd3 51. Kph4 bc 52. Фf8 Фd7 53. Фh6+ Ch7 54. c6. **Черные сдались.**

№ 64. Сицилианская защита

КОНДРАТЬЕВ **САВОН**

1. e4 c5 2. Kf3 e6 3. d4 cd 4. K:d4 a6 5. Kc3 b5 6. Cd3 Cb7 7. 0—0 Ke7 8. Cg5 h6 9. Ce3 Kbc6 10. K:c6 K:c6 11. f4 Фc7 12. Фh5 Kb4 13. Лac1 d5 14. a3 Cc5 15. C:c5 Ф:c5+ 16. Kph1 K:d3 17. cd Лc8 18. Ke2 Фe3 19. Л:c8+ C:c8 20. ed Ф:d3 21. de C:e6 22. f5 Cc4 23. f6. **Ничья.**

№ 65. Сицилианская защита

ЛУКИН **СЕРЕДЕНКО**

1. c4 c5 2. Kc3 e6 3. e4 Kc6 4. g3 a6 5. Cg2 Kf6 6. Kge2 Ce7 7. 0—0 0—0 8. d4 cd 9. K:d4 Фc7 10. b3 d6 11. Ce3 Cd7 12. Лc1 Лfd8 13. f4 K:d4 14. C:d4 Cc6 15. Kd5 ed 16. cd Лac8 17. g4 Фa5 18. dc Л:c6 19. g5 Kd7 20. Фe2 Лdc8 21. Л:c6 Л:c6 22. Фb2 Cf8 23. e5 d5 24. f5 Cc5 25. e6 Фb6 26. C:c5 Ф:c5+ 27. Фf2 Ф:f2+ 28. Л:f2 Kb6 29. e7 Лc8 30 f6 h6 31. h4 hg 32. hg gf 33. gf Kph7 34. Ch3 Лb8 35. Лg2. **Черные сдались.**

№ 66. Сицилианская защита

ТУКМАКОВ **ЧИСТЯКОВ**

1. e4 c5 2. Kf3 d6 3. d4 cd 4 K:d4 Kf6 5. Kc3 a6 6. Cg5 Kbd7 7. Cc4 g6 8. Фe2 Cg7 9. 0—0—0 0—0 10. f4 e5 11. Kf3 Фc7 12. Cb3 ef 13. C:f4 Ke5 14. Фd2 Cg4 15. Ф:d6 Ф:d6 16. Л:d6 K:f3 17. gf C:f3 18. Лf1 Cg2 19. Лf2 Kh5 20. Cg5 C:c3 21. Л:g2 Ce5 22. Лd7 Cf4+ 23. C:f4 K:f4 24. Лf2 g5 25. Л:b7 Лae8 26. Cd5 Kph8 27. h4 h6 28. hg hg 29. C:f7 Лb8 30. Лa7 Kpg7 31. Ce6+ Kpf6 32. Л:a6 Kpe5 33. Cf5 Лa8 34. Лb6 Л:a2 35. Kpb1 Лfa8 36. c3 Kd3 37. Лb5+ Kpf6 38. e5+ K:e5 39. Cg4+. **Черные просрочили время.**

№ 67. Ферзевый гамбит

САВОН **РОЙЗМАН**

1. d4 Kf6 2. c4 e6 3. Kf3 d5 4. Kc3 c5 5. e3 Kc6 6. a3 dc 7. C:c4 a6 8. 0—0 b5 9. d5 ed 10. C:d5 Cb7 11. e4 Ce7 12. Фe2 0—0 13. Лd1 Фe8 14. Cg5 Лd8 15. C:f6 C:f6 16. e5 Ce7 17. Лd2 Ka5 18. Лad1 C:d5 19. Л:d5 Л:d5 20. K:d5 Cd8 21. Kf4 Cc7 22. Фe4 Фc6 23. Kd5 Cd8.

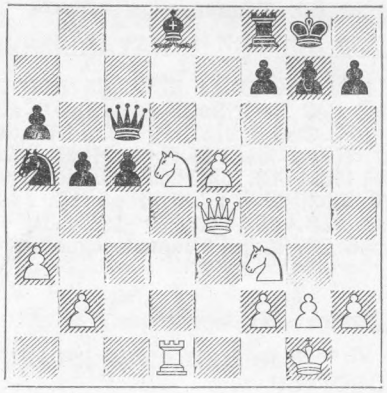

24. b4 cb 25. ab Фc4 26. Кd4 Кb3 27. Кe3 Ф:b4 28. Фb1 Ф:d4 29. Л:d4 К:d4 30. Фe4 Сb6 31. Фb7 Сc5 32. Ф:a6 b4 33. Фb7 Лd8 34. g3 Кe6 35. Кd5 Сf8 36. Кe3 Лd4 37. Крg2 Кc5 38. Фb8 b3 39. Кf5 Лd7 40. Кd6 g6 41. Фb5 Л:d6 42. ed С:d6 43. Крf3 Крg7 44. Крe3 f5 45. Крd4 Крf7 46. Крd5 Сe7 47. f3 h5 48. Фb8 Сf8 49. h3 Сe7 50. Фe5 Сf6 51. Фb8 Сe7 52. Крc6 Сf8 53. Фb6 Сe7 54. Крd5 Крg7 55. g4 fg 56. hg hg 57. fg Крf7 58. g5 Крg7 59. Фc7 Крf7 60. Фf4+ Крg8 61. Фf2 Кd3 62. Фe3 Кb4+ 63. Крe6 b2 64. Фb3. **Черные сдались.**

№ 68. Ферзевый гамбит

КОНДРАТЬЕВ — ХОЛМОВ

1. d4 d5 2. c4 e6 3. Кc3 Сe7 4. Кf3 Кf6 5. Сg5 h6 6. С:f6 С:f6 7. e4 de 8. К:e4 0—0 9. Фd2 b6 10. 0—0—0 Сb7 11. Фf4 Кd7 12. h4 c5 13. d5 ed 14. cd Лc8 15. Сb5 Сd4 16. Кd6 Фc7 17. g3 С:d5 18. К:c8 Л:c8 19. Лhe1 Ф:f4+ 20. gf С:f3 21. С:d7 Лd8 22. Лd3 С:f2 23. Лe8+ Л:e8 24. С:e8 Сg4 25. Лd8 Крh7 26. Крd2 С:h4 27. Лa8 Сf6 28. b3 Крg6 29. Л:a7 Крf5 30. Лa4 Сd4 31. b4 Сf3 32. b5 Кр:f4 33. Сc6 Сg4 34. Лa7 Сe6 35. Сd7 Сd5 36. Сc6 Крe5 37. a4 С:c6 38. bc Крd6 39. c7 Крd7 40. Крd3 f5 41. Лb7 h5. **Ничья.**

№ 69. Защита Нимцовича

ТУКМАКОВ — РАШКОВСКИЙ

1. d4 Кf6 2. c4 e6 3. Кc3 Сb4 4. e3 Кc6 5. Кf3 d6 6. Фc2 e5 7. d5 С:c3+ 8. Ф:c3 Кe7 9. Сe2 0—0 10. 0—0 Кg6 11. b4 a5 12. a3 Кe4 13. Фc2 f5 14. Сb2 ab 15. ab Л:a1 16. С:a1 Кg5 17. Кd2 f4 18. ef К:f4 19. Кe4 К:e4 20. Ф:e4 Фg5 21. g3 Сf5 22. Фe3 Фg6 23. Лc1 К:e2+ 24. Ф:e2 Сg4 25. Фf1 Фh5 26. Лe1 Лf3 27. c5 h6 28. Лc1 Сh3 29. Фd1 Фg4 30. cd cd 31. Фe1 Лd3 32. f4 Фf3. **Белые сдались.**

№ 70. Защита Нимцовича

БИРБРАГЕР — ШТЕЙНБЕРГ

1. d4 Кf6 2. c4 e6 3. Кc3 Сb4 4. e3 0—0 5. Кf3 c5 6. Сd3 d5 7. 0—0 dc 8. С:c4 Кbd7 9. a3 cd 10. ed Фc7 11. Сd3 С:c3 12. bc Ф:c3 13. Сf4 Фa5 14. Кe5 Кd5 15. Сd2 Фd8 16. Лe1 К7f6 17. Фf3 Фb6 18. Лad1 Сd7 19. g4 Сa4 20. Лb1 Фd6 21. g5 Кd7.

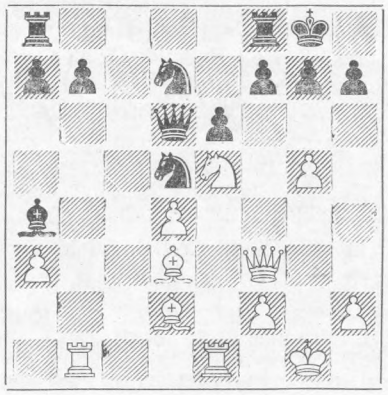

22. С:h7+ Кр:h7 23. Лe4 Крg8 24. Лh4 К:e5 25. de Ф:e5 26. Фh5 f6 27. Фh7+ Крf7 28. Л:b7+ Крe8 29. Фg6+ Крd8 30. Ф:g7 Фa1+ 31. Крg2 Ф:a3 32. Сa5+ Кb6 33. Лd4+. **Черные сдались.**

№ 71. Защита Рагозина

ОСНОС — ЧИСТЯКОВ

1. Кf3 d5 2. c4 e6 3. d4 Кf6 4. Кc3 Сb4 5. e3 0—0 6. Сd3 a6 7. 0—0 Кc6 8. h3 dc 9. С:c4 Сd6 10. e4 e5 11. Сe3 b5 12. Сb3 Сb7 13. d5 Кa5 14. Сc2 Кc4 15. Сc1 h6 16. Фe2 Кb6 17. Лd1 Фd7 18. Кh4 b4 19. Кb1 Крh7 20. Кf5 Кg8 21. Сe3 Кc8 22. Кd2 g6 23. К:d6 cd 24. Лac1 a5 25. Сd3 f5 26. f3 f4 27. Сf2 Кf6 28. Лc2 Лf7 29. Лdc1 Фd8 30. a3 Кb6 31. Сb5 g5 32. Кc4 Кc8 33. Сc6 Лb8 34. Кd2 Кe7 35. С:b7 Л:b7 36. Фa6 Лd7 37. Кc4 ba 38. ba Кg6 39. Кb6 Лc7 40. Л:c7 Л:c7 41. Л:c7 Ф:c7 42. Фc8 Фe7 43. Фc6 Фd8 44. Кc8 Кe7 45. Ф:d6 Ф:d6 46. К:d6 Кf:d5 47. ed К:d5 48. Кc4 e4 49. fe Кc3 50. К:a5 К:e4 51. Кb3 Крg6 52. a4 Кc3 53. a5 Кb5 54. a6 Крf6 55. Сb6. **Черные сдались.**

№ 72. Новоиндийская защита

САВОН — ХОЛМОВ

1. d4 Кf6 2. c4 e6 3. Кf3 b6 4. e3 Сb7 5. Кc3 Сb4 6. Фc2 0—0 7. Сd3 c5 8. a3 Сa5 9. Сd2 Кc6 10. d5 ed 11. cd Кe7 12. e4 Лe8 13. 0—0 Кg6 14. Лfe1 a6 15. d6 С:c3 16. С:c3 c4 17. С:c4 К:e4 18. Фb3 К:d6 19. Л:e8+ Ф:e8 20. Ф:b6 К:c4 21. Ф:b7 Фc8 22. Фe4 Фc6 23. Ф:c6 dc 24. Лd1 Лb8 25. Кd4 c5 26. Кf5 Кf4 27. С:g7 h5 28. g3 К:b2 29. Лd7 Кg6 30. Сf6 Лb6 31. Кd6 Кd3 32. Лd8+ Крh7 33. f4 Кg:f4 34. gf К:f4 35. Сh4 Лb1+ 36. Крf2 Лb2+ 37. Крf3 Кg6 38. Сf6 Л:h2 39. К:f7 Лh3+ 40. Крe4 Л:a3 41. Кd6 Кh4 42. Лd7+ Крh6 43. С:h4 Лa4+ 44. Крe5 Л:h4 45. Кf5+. **Черные сдались.**

	Участники	1	2	3	4	5	6	7	8	9	10	11	12	13	14	15	16	17	18	Очки	Место
1	Савон	●	1	½	½	½	1	0	0	1	1	½	½	1	1	1	1	½		11	1—2
2	Холмов	0	●	½	½	½	½	½	1	1	1	1	½	½	1	1	1	½		11	1—2
3	Оснос	½	½	●	1	0	1	½	½	0	1	1	1	1	½	½	½	1		10½	3
4	Лутиков	½	½	0	●	½	0	½	1	1	0	1	1	1	½	1	½	1		10	4—5
5	Тукмаков	½	½	1	½	●	1	1	½	1	½	½	0	0	½	½	1	1	1	10	4—5
6	Чистяков	0	½	0	1	0	●	½	1	1	1	½	1	1	0	½	1	½	1	9½	6
7	Штейнберг	1	½	½	½	0	½	●	0	1	½	0	½	1	1	½	½	1		9	7
8	Вересов	1	0	½	0	½	0	1	●	0	1	1	0	½	0	1	1	1		8½	8
9	Кузьмин	0	0	1	0	0	0	0	1	●	½	1	1	½	½	0	1	1	1	7½	9—10
10	Лукин	0	0	0	1	½	0	½	0	½	●	0	1	1	1	½	½	1	1	7½	9—10
11	Бирбрагер	½	0	0	0	½	½	1	0	0	1	●	½	0	½	1	½	1		7	11—12
12	Кондратьев	½	½	0	0	1	0	½	1	0	0	½	●	1	½	½	1	0		7	11—12
13	Рашковский	0	½	0	0	1	0	0	½	½	0	1	0	●	1	1	0	1		6½	13
14	Середенко	0	0	½	½	½	1	0	1	½	0	½	½	0	●	1	0	0		6	14
15	Ройзман	0	0	½	0	½	½	½	0	1	½	0	½	0	0	●	½	1		5½	15
16	Дорфман	0	0	½	½	0	0	½	0	0	½	½	0	1	1	½	●	0		5	16
17	Левит	½	½	0	0	0	½	0	0	0	0	0	1	0	1	0	1	●		4½	17
18	Фурман	—	—	—	—	0	0	—	—	0	0	—	—	—	—	—	—	—	●		

№ 73. Староиндийская защита

ОСНОС — ЛУКИН

1. c4 g6 2. Кс3 Cg7 3. Кf3 d6 4. d4 e5 5. e3 Кd7 6. Се2 f5 7. 0—0 Кgf6 8. c5 e4 9. Кg5 Кb8 10. cd cd 11. Сb5+ Крf8 12. d5 Ка6 13. С:а6 ba 14. f3 h6 15. Ке6+ С:е6 16. de d5 17. g4 Крg8 18. gf gf 19. fe fe 20. Ке2 Крh7 21. Кf4 Лg8 22. Крh1 Сh8 23. Сd2 Кg4 24. Фе2 Фd6 25. Лg1 Кf6 26. Сс3 Лае8 27. С:f6 С:f6 28. Фh5 Фе5 29. Фf7+ Сg7 30. Лg6 Крh8 31. Лаg1. **Черные сдались.**

№ 74. Староиндийская защита

ЛУКИН — ЛУТИКОВ

1. d4 Кf6 2. c4 e6 3. g3 c5 4. d5 ed 5. cd d6 6. Кс3 g6 7. Сg2 Сg7 8. Кf3 0—0 9. Кd2 b6 10. 0—0 Са6 11. a4 Ке8 12. Ле1 Кd7 13. Фс2 Кс7 14. b3 f5 15. Сb2 Ке5 16. f4 Кg4 17. Кd1 С:b2 18. Ф:b2 Сb7 19. e4 fe 20. К:е4 С:d5 21. Кdс3 С:е4 22. С:е4 Лb8 23. Сd5+ Крh8 24. Ке4+ Кf6 25. Лаd1 Фе7 26. К:с5 Фg7 27. Ке6 К:е6 28. Л:е6 К:d5 29. Ф:g7+ Кр:g7 30. Л:d5 Лf7 31. Ле:d6 Лbb7 32. Крg2 Лbс7 33. Крf3 Лfе7 34. Крg4 Лс2 35. Лd7 Крf7 36. Лd2 Лс5 37. Л:е7+ Кр:е7 38. Лd3 a5 39. Крf3 b5 40. Крe4 ba 41. ba Крe6 42. Ле3 Крd6 43. Крf3 h5 44. Ле8 g5 45. fg Л:g5 46. h3 Лс5 47. Крf4 Лс4+ 48. Ле4 Лс3 49. Ле3 Лс4+ 50. Крg5 h4 51. g4 Л:а4 52. Кр:h4 Лb4 53. Ле8 a4 54. Ла8 Крс6 55. Крh5 Крb7 56. Лd8 a3 57. Лd1 a2 58. Ла1 Лb2 59. g5 Крс7 60. g6 Крd7 61. g7 Лg2 62. Крh6. **Черные сдались.**

№ 75. Индийская защита

ШТЕЙНБЕРГ — РАШКОВСКИЙ

1. Кf3 Кf6 2. d4 d6 3. g3 g6 4. Сg2 Сg7 5. 0—0 0—0 6. b3 Кfd7 7. Сb2 e5 8. de de 9. Кfd2 f5 10. Кс4 Фе8 11. e4 Кb6 12. ef gf 13. Фе2 К8d7 14. Кbd2 Фе6 15. Лае1 Ле8 16. Фd1 Фg6 17. Фа1 e4 18. f3 С:b2 19. Ф:b2 К:с4 20. К:с4 b5 21. Ке3 Сb7 22. Фd4 Ке5 23. fe fe 24. Кd5 Фg7 25. Л:е4 Крh8 26. Лf5 С:d5 27. Ф:d5 Кg4 28. Фd4 Ф:d4+ 29. Л:d4 Ке3 30. Лf7 Лаd8 31. Л:d8 Л:d8 32. Л:с7 Лd1+ 33. Крf2 Кg4+ 34. Крe2 Ла1 35. Се4 Кf6 36. Сd3 a6 37. Лf7 Кd5 38. Л:h7+ Крg8 39. Ла7 Л:а2 40. Крf3 Кb4 41. h4 К:с2 42. С:с2 Л:с2 43. Л:а6 Лс3+ 44. Крf4 Л:b3 45. Лb6 Лb1 46. h5 b4 47. g4 b3 48. Крf5 b2 49. Крg6 Крf8 50. g5 Ла1 51. Лb8+ Крe7 52. Л:b2. **Черные сдались.**

№ 76. Индийская защита

ХОЛМОВ — ВЕРЕСОВ

1. d4 Кf6 2. Кf3 c5 3. d5 g6 4. Кс3 Сg7 5. e4 0—0 6. Се2 b5 7. e5 Кg4 8. Сf4 f6 9. ef С:f6 10. К:b5 С:b2 11. Сс7 Фе8 12. Лb1 Сg7 13. h3 Кf6 14. Се5 Ка6 15. d6 e6 16. Кс7 К:с7 17. dc Кd5 18. Лb8 С:е5 19. Л:а8 С:с7 20. Л:а7 Сb8 21. Ла3 Кf4 22. 0—0 d5 23. c4 Фс6 24. g3 К:h3+ 25. Крg2 d4 26. Кр:h3 e5+ 27. Крh2 e4 28. К:d4 cd 29. Ф:d4 Сb7 30. c5 Лf6 31. Лb3. **Черные сдались.**

№ 77. Английское начало

ШТЕЙНБЕРГ — ТУКМАКОВ

1. c4 c5 2. Кс3 g6 3. g3 Сg7 4. Сg2 Кс6 5. Кf3 e6 6. 0—0 Кge7 7. d4 К:d4 8. К:d4 cd 9. Кb5 Кf5 10. g4 a6 11. Фа4 Кh4 12. Кd6+ Крf8 13. К:с8 Ф:с8 14. Фb4+ Крg8 15. С:b7 Фb8 16. Фb3.

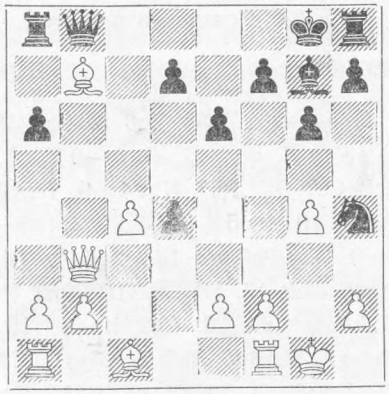

16. . h5 17. g5 Ла7 18. Се4 Фе5 19. Фd3 Крh7 20. f4 Фс5 21. Сd2 a5 22. Лаd1 Кf5 23. С:f5 ef 24. Лde1 Ле8 25. b3 Ле4 26. Лf3 Ла6 27. Крf1 Лае6 28. a4 Сf8 29. h4 Сd6 30. Фс2 Фс7 31. Фс1 Фс6 32. Крf2 Фb6 33. Крf1 Фb7 34. Крf2 Сс5 35. Лd3 Сb4 36. С:b4 Ф:b4 37. Крf1 Фd6 38. Лf3 d3 39. c5 de+ 40. Крg2 Фd5 41. Крg3 Фd4 42. Фс2 Л:f4. **Белые сдались.**

№ 78. Староиндийское начало

РАШКОВСКИЙ — ЛУКИН

1. Кf3 d5 2. g3 Кf6 3. Сg2 Сf5 4. 0—0 e6 5. d3 Се7 6. b3 0—0 7. Сb2 h6 8. Кbd2 c5 9. Ке5 Кbd7 10. e4 Сh7 11. Фе2 К:е5 12. С:е5 Кd7 13. Сb2 Сf6 14. e5 Се7 15. f4 b5 16. c4 Кb6 17. cb Лс8 18. Лfd1 Кd7 19. Кb1 Фb6 20. Кс3 c4+ 21. d4 Сb4 22. Лас1 Лс7 23. bc Л:с4 24. К:d5 ed 25. С:d5 Л:с1 26. Л:с1 Сf5 27. g4 Фg6 28. h3 Кb6 29. Лс6 Сd3 30. Фf3 Фh7 31. f5 С:f5 32. gf К:d5 33. Ф:d5 Ф:f5 34. Фg2 Фd3 35. Лс1 Сd2 36. Лf1 Се3+ 37. Крh1 С:d4 38. С:d4 Ф:d4 39. Ле1 Лс8 40. Фе4 Фс3 41. Фе3 Крf8 42. e6 Лс5 43. fe Ф:е3 44. Л:е3 Л:b5 45. Лс3 Ла5 46. a3 Кр:f7 47. Крg2 Крf6 48. Крg3 Крe5 49. Лb3 Ла6 50. Крg4 g6 51. Ле3+ Крd5 52. Лd3+ Крe4 53. Лf3 h5+ 54. Крg3 g5 55. Крf2 Лс6 56. Ле3+ Крd4 57. Ле7 a5 58. Лd7+ Крс4 59. Лh7 h4 60. Лb7 Лс5 61. a4 Крd4 62. Лd7+ Крс3 63. Лb7 Лf5+ 64. Крe3 Лd5 65. Крf2 Лd3 66. Крg2 Лg3+ 67. Крh2 g4 68. Лb5 Л:h3+ 69. Крg2 Лd3 70. Л:а5 h3+ 71. Крg1 g3 72. Лс5+ Крb2. **Белые сдались.**

№ 79. Староиндийское начало

КУЗЬМИН — ЛЕВИТ

1. d3 d5 2. Кf3 Кс6 3. g3 e5 4. Сg2 Сg4 5. 0—0 Фd7 6. c3 Сh3 7. С:h3 Ф:h3 8. Фа4 0—0—0 9. b4 a6 10. b5 ab 11. Ф:b5 Кf6 12. Кbd2 e4 13. de de 14. Кg5 Фh5 15. Лb1 Л:d2 16. С:d2 h6 17. Сf4 Кd8 18. Фс4 c6 19. Л:b7 Кр:b7 20. Лb1+ Крс8 21. Фd4 Ф:h2+ 22. Кр:h2 hg+ 23. Крg2 gf 24. a4 Лh5 25. Лb8+ Кр:b8 26. Ф:d8+ Крb7 27. Ф:f8 f3+ 28. ef ef+ 29. Кр:f3 Лf5+ 30. Крg2 Кd5 31. a5 g6 32. c4 Кс7 33. Фb4+ Крс8 34. Фb6 Крd7 35. a6 Ле5 36. Фd4+ Крe6 37. a7. **Черные сдались.**

№ 80. Голландская защита

БИРБРАГЕР — ЛУТИКОВ

1. d4 f5 2. Кf3 Кf6 3. g3 g6 4. Сg2 Сg7 5. 0—0 0—0 6. c4 d6 7. Кс3 c6 8. b3 Ка6 9. Сb2 Лb8 10. d5 e5 11. de С:е6 12. Кg5 Сс8 13. Фd2 h6 14. Кf3 Кс5 15. Лаd1 Ке8 16. b4 Кd7 17. e4 Кb6 18. Фе2 Фе7 19. Лfe1 f4 20. Кh4 Фе6 21. e5 g5 22. c5 Кс4 23. Кg6.

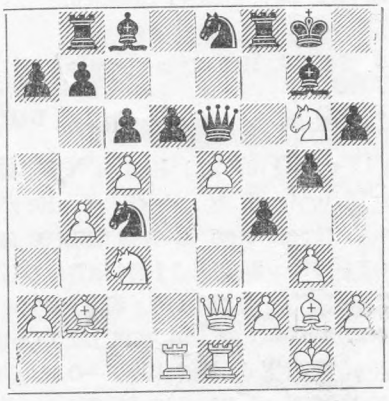

23. . f3 24. Фс2 fg 25. ed Ф:g6 26. Ф:g6 Сf5 27. Ф:f5 Л:f5 28. d7 Кed6 29. cd Лd8 30. Са1 Л:d7 31. Ке4 b6 32. С:g7 Кр:g7 33. Лd4 Ке5 34. Кd2 c5 35. bc bc 36. Ла4 Л:d6 37. Л:а7+ Крg6 38. Ке4 Кf3+ 39. Кр:g2 К:е1+ 40. Крf1 Ле6. **Белые сдались.**

Зональный турнир ФИДЕ

№ 81. Испанская партия

КАВАЛЕК ПФЛЕГЕР

1. e4 e5 2. Kf3 Kc6 3. Cb5 a6 4. Ca4 Kf6 5. 0—0 Ce7 6. Ле1 b5 7. Cb3 0—0 8. c3 d6 9. a4 Cb7 10. d4 Kd7 11. Kbd2 ed 12. cd Kb4 13. Фе2 ba 14. Л:a4 c5 15. dc dc 16. Kc4 Kb6 17. Лd1 Фc7 18. К:b6 Ф:b6 19. Лd7 Kc6 20. Cd5 Лad8 21. Ke5 Cc8 22. Л:d8 К:d8 23. Лa3 Cf6 24. Kc4 Фc7 25. e5 Ле8 26. Ce4 С:e5 27. К:e5 Ф:e5 28. С:h7+ Кр:h7 29. Ле3 Фg5 30. Фc2+ Cf5 31. Л:e8 Фg6 32. Фa4 Фf6 33. Фd1. **Черные сдались.**

№ 82. Испанская партия

ДИЕЗ ДЕЛЬ КОРРАЛ ГЛИГОРИЧ

1. e4 e5 2. Kf3 Kc6 3. Cb5 a6 4. Ca4 Kf6 5. 0—0 Ce7 6. d3 d6 7. c3 0—0 8. Kbd2 Ле8 9. Ле1 Cf8 10. Kf1 g6 11. Cg5 Cg7 12. Ke3 b5 13. Cc2 Фd7 14. a4 Cb7 15. h3 Kd8 16. С:f6 С:f6 17. d4 ed 18. cd Ke6 19. Kg4 Cg7 20. Фd2 h5 21. Kh6+ Крf8 22. d5 Kc5 23. g4 hg 24. hg b4 25. Лad1 c6 26. Фf4 cd 27. Kh4 Фe6 28. ed Фf6 29. K4f5 gf 30. К:f5 Ле5 31. g5 Фg6 32. Л:e5 С:e5 33. Фh4 Cc8 34. Kd4 Фg7 35. Kc6 Cd7 36. f4 С:b2 37. Крf1 Ле8 38. f5 Фh8 39. Ф:h8+ С:h8 40. f6 b3 41. Cb1 Ke4 42. С:e4 Л:e4 43. Крf2 Cf5 44. Лh1 Cg7. **Белые сдались.**

№ 83. Испанская партия

ДУРАО БОЕ

1. e4 e5 2. Kf3 Kc6 3. Cb5 f5 4. Kc3 fe 5. К:e4 d5 6. К:e5 de 7. К:c6 Фg5 8. Фe2 Kf6 9. f4 Фh4+ 10. g3 Фh3 11. К:a7+ Cd7 12. С:d7+ Ф:d7 13. Kb5 c6 14. Kc3 0—0—0 15. a4 h5 16. h4 Cb4 17. a5 e3 18. de Ke4 19. 0—0 К:g3 20. Фf3 К:f1 21. Кр:f1 С:c3 22. bc Фd1+ 23. Ф:d1 Л:d1+ 24. Крe2 Лh1 25. Cb2 Л:h4 26. c4 Лh2+ 27. Крf3 Лg8 28. a6 ba 29. Л:a6 Крb7 30. Лa5 g6 31. Лg5 Л:c2 32. Cf6 Л:c4 33. e4 Лc1 34. f5 Крc8 35. Крf4 Крd7 36. Л:g6 Л:g6 37. fg Лg1 38. Крf5 Крe8 39. e5 c5 40. e6 c4 41. g7.

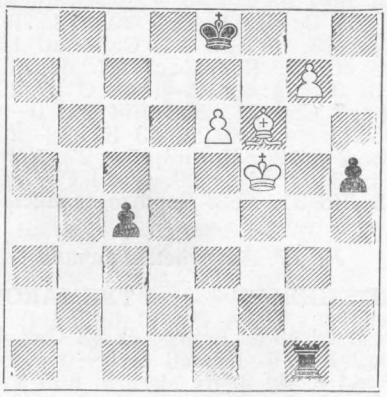

Ничья.

№ 84. Испанская партия

ХОНФИ БОЕ

1. e4 e5 2. Kf3 Kc6 3. Cb5 f5 4. d3 fe 5. de Kf6 6. 0—0 d6 7. Kc3 Ce7 8. Kd5 К:e4 9. К:e7 Ф:e7 10. Фd5 Kf6 11. С:c6+ Крf8 12. Фb5 a6 13. Фa4 bc 14. Ф:c6 Лb8 15. b3 Cb7 16. Фc3 h6 17. Ле1 Фd7 18. Ca3 Крg8 19. Kh4 g5 20. Kg6 Лh7 21. Лad1 Фf7 22. К:e5 de 23. Л:e5 Kd5 24. Фe1 Kf4 25. Ле7 Фg6 26. Л1d7 Л:e7 27. Ф:e7 Cc6 28. Лd8+ Л:d8 29. Ф:d8+ Фe8 30. Ф:e8 С:e8 31. g3 Ke2+ 32. Крf1 Kd4 33. c4 g4 34. Cc1 h5 35. Cf4 c6 36. Ce3 Kf3 37. Крg2 Cg6 38. h3 Cb1 39. hg hg 40. a3 Ca2. **Белые сдались.**

№ 85. Шотландский гамбит

ВЕЛИМИРОВИЧ ЛИТЛТОН

1. e4 e5 2. d4 ed 3. Kf3 Kc6 4. c3 dc 5. К:c3 Cb4 6 .Cc4 Kf6 7. 0—0 С:c3 8. bc d6 9. e5 К:e5 10. К:e5 de 11. Фb3 Фe7 12. Ca3 c5 13. Cb5+ Kd7 14. С:d7+ С:d7 15. Ф:b7 0—0 16. Лad1 Лfd8 17. Лd2 Фe8 18. С:c5 Cc6 19. Л:d8 Л:d8 20. Фc7 Лc8 21. Ф:a7 Лa8 22. Фc7 Л:a2 23. Лd1 Ca4 24. Ле1 f6 25. h3 h6 26. Лb1 Фc6 27. Фa7 Фe4 28. Лb4 Фd5 29. Лb7. **Черные сдались.**

№ 86. Шотландский гамбит

ВЕЛИМИРОВИЧ ТРИНГОВ

1. e4 e5 2. Kf3 Kc6 3. d4 ed 4. c3 d5 5. ed Ф:d5 6. cd Kf6 7. Kc3 Cb4 8. Ce2 Ke4 9. Cd2 С:c3 10. bc К:d2 11. Ф:d2 0—0 12. Лb1 b6 13. 0—0 Фd6 14. Cd3 Cg4 15. Kg5 h6 16. Ke4 Фd8 17. f4 Cf5 18. Лb5 Ke7 19. Kg3 С:d3 20. Ф:d3 Kd5 21. c4 c6 22. Лb3 Kf6 23. Kf5 g6 24. Kh4 Ле8 25. К:g6 fg 26. Ф:g6+ Крh8 27. Ф:h6+ Kh7 28. Лd1 Фd7 29. d5 Ле4 30. Ф:c6 Ф:c6 31. dc Ле7 32. c5 Kf6 33. cb ab 34. Л:b6 Крg7 35. Лb7 Крf7 36. Ле1 Л:b7 37. cb Лb8 38. Лb1 Kd7. **Черные просрочили время.**

№ 87. Сицилианская защита

ХОНФИ ВЕЛИМИРОВИЧ

1. e4 c5 2. Kf3 Kc6 3. d4 cd 4. К:d4 Kf6 5. Kc3 d6 6. Cc4 Cd7 7. 0—0 g6 8. К:c6 С:c6 9. Cg5 Cg7 10. Kd5 0—0 11. С:f6 С:f6 12. К:f6+ ef 13. Cd5 Фd7 14. c4 Лfe8 15. Фd4 С:d5 16. ed Крg7 17. Лae1 Фa4 18. Ле3 b5 19. Лf3 Ле5 20. b3 Ф:a2 21. Л:f6 Лae8 22. Л:d6 Крg8 23. Фc3 Фa3 24. c5 b4 25. Фc4 Ле4 26. Фd3 Ле1 27. g3 Л:f1+ 28. Кр:f1 Фc1+ 29. Крg2 Ф:c5 30. Лc6 Фe7 31. Фf3 Лd8 32. Лc4 a5 33. Лd4 Фd6 34. h4 Лc8 35. Лd3 Лc2 36. h5 Крg7 37. Фe3 gh 38. Фg5+ Фg6 39. Фe5+ Фf6 40. Ф:f6+ Кр:f6 41. d6 Лc8 42. Лd5 Крe6 43. Л:a5 Лc3 44. Лd5 Крd7 45. Лf5 Кр:d6 46. Л:f7 Л:b3 47. Л:h7 Лd3 48. Л:h5.

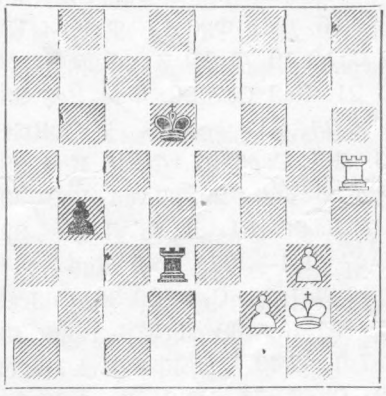

48. . Лd5 49. Лh1 b3 50. Лb1 Лb5 51. Крf3 Крd5 52. Крe3 b2 53. Крd3 Лb8 54. Крc3 Крe4 55. Л:b2 Лc8+ 56. Крd2 Крf3 57.

Крd3 Лd8+ 58. Крс4 Лd7 59. Крс3 Лd8 60. Лd2 Лс8+ 61. Крb2 Лb8+ 62. Крс2 Ла8 63. Крb1 Лс8 64. Лс2 Ла8 65. Крс1 Ла1+ 66. Крb2 Ла8 67. Лd2 Лс8. **Ничья.**

№ 88. Сицилианская защита

МАЦОНИ ТРИНГОВ

1. е4 с5 2. Кf3 d6 3. d4 cd 4. К:d4 Кf6 5. Кс3 а6 6. Сg5 е6 7. f4 Фb6 8. Фd2 Ф:b2 9. Лb1 Фа3 10. е5 de 11. fe Кfd7 12. Ке4 h6 13. Сh4 Ф:а2 14. Лb3 Фа1+ 15. Крf2 Фа4 16. Ле3 Кс6 17. К:с6 Ф:с6 18. Кd6+ С:d6 19. ed Фс5 20. Се7 Ке5 21. Се2 Кg6 22. Лd1 Сd7 23. Сf3 Сс6 24. С:с6 bc 25. Лb1 К:е7 26. de Ф:е7 27. Лg3 Фf6+ 28. Крg1 0—0 29. Лf1 Фе5 30. Ле1 Лаd8 31. Фс1 Фd4+ 32. Крh1 Крh7 33. Фа3 Фd2 34. Фа1 f6. **Белые сдались.**

№ 89. Сицилианская защита

МАЦОНИ ХОНФИ

1. е4 с5 2. Кf3 Кс6 3. d4 cd 4. К:d4 е6 5. Кс3 d6 6. Се3 Кf6 7. f4 Се7 8. Фf3 0—0 9. 0—0—0 Фс7 10. Кdb5 Фb8 11. g4 а6 12. Кd4 К:d4 13. С:d4 е5.

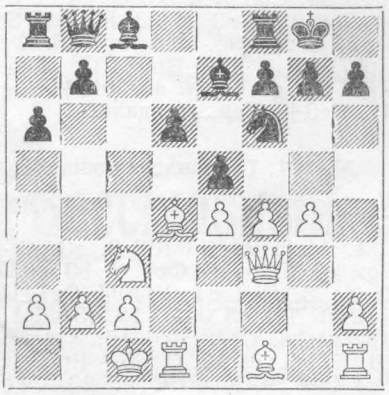

14. g5 Сg4 15. Фg3 ed 16. gf dc 17. fe cb+ 18. Крb1 С:d1 19. efФ+ Ф:f8 20. Лg1 g6 21. Фd3 Сh5 22. Фd5 Фg7 23. Ф:b7 Ле8 24. Сс4 Сf3 25. Сd5 С:е4 26. Фс6 С:с2+ 27. Ф:с2 Фd4 28. Лd1 Ф:f4 29. Сс4 Ле3 30. С:а6 Лf3 31. Лd2 h5 32. Сd3 g5 33. Фс8+ Крg7 34. Фс3+ Фе5 35. Кр:b2 g4 36. а4 Лf4 37. Ф:е5+ de 38. Крb3 е4 39. Сс4 h4 40. а5 е3 51. Ле2 Ле4 42. а6 Ле7 43. Крс3 f5 44. Ла2 g3 45. hg hg 46. Крd3 Крf6 47. Сd5 f4 48. Сb7 Лd7+ 49. Кре2 Лh7 50. Крf3 Лh2 51. Л:h2 gh 52. Кре2. **Черные сдались.**

№ 90. Сицилианская защита

КОНРАДИ ВЕЛИМИРОВИЧ

1. е4 с5 2. Кf3 g6 3. d4 Сg7 4. Кс3 cd 5. К:d4 Кс6 6. Се3 Кf6 7. Сс4 0—0 8. Сb3 d6 9. f3 Сd7 10. Фd2 Лс8 11. 0—0—0 Ке5 12. Сh6 С:h6 13. Ф:h6 Л:с3 14. bc Фа5 15. Крb2 Лс8 16. Фе3 Фb6 17. Крa1 а5 18. Кf5 Ф:е3 19. К:е3 Л:с3 20. Кd5 К:d5 21. С:d5 b5 22. Крb2 b4 23. f4 Кg4 24. Лhe1 е6 25. Сb7 Ке3 26. Л:е3 Л:е3 27. Л:d6 Сb5 28. е5 а4 29. Лb6 а3+ 30. Крс1 b3 31. cb Лс3+ 32. Крd2 Л:b3 33. ab а2 34. Л:b5 а1Ф 35. Лb4 g5 36. fg Фа5 37. Крс3 Ф:е5+ 38. Крd3 Фс5 39. Лс4 Фb5 40. Сf3 Ф:b3+ 41. Крd4 Крg7 42. h4 h6 43. gh+ Кр:h6 44. h5 е5+ 45. Крс5 f5 46. Сd5 Фb8 47. Се6. **Белые сдались.**

№ 91. Сицилианская защита

МАЦОНИ ЛИ

1. е4 с5 2. Кf3 d6 3. d4 cd 4. К:d4 Кf6 5. Кс3 g6 6. Сс4 Сg7 7. Се3 Кс6 8. f3 0—0 9. Сb3 Сd7 10. Фd2 Лс8 11. h4 Ке5 12. h5 К:h5 13. Сh6 С:h6 14. Ф:h6 Л:с3 15. bc Фа5 16. 0—0—0 Лс8 17. Кf5 С:f5 18. ef Ф:с3 19. fg hg 20. Крb1 Кс4 21. Фс1 b5 22. g4 Кf4 23. Лh2 Лс6 24. Лdh1 g5 25. Лh8+ Крg7 26. Л8h7+ Крf6 27. Л1h6+ Кg6 28. f4 d5 29. fg+ Кре6 30. Лh2 Ла6 31. Л7h3 Фd4 32. С:с4 bc 33. Фе3+ Ф:е3 34. Л:е3+ Крd6 35. Лf2 d4 36. Ле4 Крd5 37. Ле1 Лb6+ 38. Крс1 Ке5 39. Лf5 Ле6 40. Крd1 Крd6 41. Ле4 Крd5 42. Лff4 d3 43. cd cd 44. Ла4 Лb6 45. Ла5+ Крd6 46. Лd4+ Кре6 47. Ле4 f6 48. gf ef 49. Л:а7 Крd5 50. Лf4 Кс4 51. Лd7+ Кре6 52. Л:d3 Кb2+ 53. Кре2 К:d3 54. Кр:d3 Кре5 55. Лс4 Лb2 56. а4 Лb3+ 57. Лс3 Лb4 58. Лс4 Лb3+ 59. Крс2 Лg3 60. Лb4 Лg2+ 61. Крd3 Лg3+ 62. Кре2 Ла3 63. Крf2 Кре6 64. Лf4 Кре7 65. Кре2 Кре6 66. Крd2 Кре5 67. Лb4 f5 68. Лb5+ Крf4 69. Л:f5+ Кр:g4 70. Ла5 Крf4 71. Крс2 Кре4 72. Крb2 Лh3 73. Лс5 Крd4 74. Лс1 Лg3 75. Лс8 Лh3. **Ничья.**

№ 92. Сицилианская защита

ЛИ ВЕЛИМИРОВИЧ

1. е4 с5 2. Кf3 d6 3. d4 cd 4. К:d4 Кf6 5. Кс3 g6 6. Се3 Сg7 7. f3 Кс6 8. Фd2 0—0 9. Сс4 Сd7 10. h4 Ке5 11. Сb3 Лс8 12. h5 К:h5 13. Сh6 С:h6 14. Ф:h6 Фа5 15. 0—0—0 Л:с3 16. bc Ф:с3 17. Крb1 Кf6 18. Ке2 Фс5 19 Кf4 Сс6 20. Кh3 е6 21. Кg5 Ле8 22. К:h7 К:h7 23. Ф:h7+ Крf8 24. Фh6+ Кре7 25. Фg5+ Крd7 26. f4 f6 27. Ф:f6 Кс4 28. Лh7+ Крс8 29. Фd4 Ке3 30. Фg7 Фb6 31. Л:d6 Кс4 32. Л:с6+. **Черные сдались.**

№ 93. Сицилианская защита

ЛИ БИЛЕК

1. е4 с5 2. Кf3 g6 3. d4 Сg7 4. Кс3 cd 5. К:d4 Кс6 6. Се3 d6 7. Сс4 Кf6 8. f3 Сd7 9. Фd2 Лс8 10. Сb3 Ке5 11. 0—0—0 Кс4 12. С:с4 Л:с4 13. Крb1 0—0 14. h4 b5 15. h5 b4 16. Ксе2 е5 17. Кb3 d5 18. Сh6 Фе7 19. С:g7 Кр:g7 20. hg fg 21. Фh6+ Крg8 22. ed Лfс8 23. d6 Фf7 24. Лd2 е4. **Ничья.**

	Участники	1	2	3	4	5	6	7	8	9	10	11	12	13	14	15	16	17	Очки	Место
1	Глигорич	●	½	½	1	½	1	1	1	1	½	½	1	1	½	½	1	1	12½	1
2	Билек	½	●	½	½	1	½	½	1	½	½	1	½	1	1	1	1	1	12	2
3	Кавалек	½	½	●	1	0	1	1	0	1	1	1	½	0	1	1	1	1	11½	3
4	Велимирович	0	½	0	●	1	½	1	½	0	1	1	½	1	1	1	1	1	11	4—5
5	Доннер	½	0	1	0	●	1	½	½	1	½	1	½	1	1	1	½	1	11	4—5
6	Пфлегер	0	½	0	½	0	●	½	1	½	1	1	1	0	1	1	1	1	10	6
7	Трингов	0	½	0	0	½	½	●	1	1	½	½	1	1	½	1	½	1	9½	7
8	Диез дель Коралл	0	0	1	½	½	0	0	●	0	½	½	1	1	1	1	1	1	9	8
9	Ли	0	½	0	1	0	½	0	1	●	½	½	1	1	½	½	½	1	8½	9
10	Гарсиа	½	½	0	0	½	0	½	½	½	●	½	0	1	½	½	1	1	7½	10
11	Бое	½	0	0	0	0	0	½	½	½	½	●	1	½	½	½	½	1	6½	11—12
12	Хонфи	0	½	½	½	½	0	0	0	0	1	0	●	½	1	0	1	1	6½	11—12
13	Рот	0	0	1	0	0	1	0	0	0	0	½	½	●	½	½	1	½	5½	13
14	Дурао	½	0	0	0	0	0	½	0	½	½	½	0	½	●	0	1	1	5	14—15
15	Мацони	½	0	0	0	0	0	0	0	½	½	½	1	½	1	●	½	0	5	14—15
16	Конради	0	0	0	½	0	0	½	0	½	0	½	0	0	0	½	●	½	3	16
17	Литлтон	0	0	0	0	0	0	0	0	0	0	0	0	½	0	1	½	●	2	17

№ 94. Сицилианская защита

ДИЕЗ ДЕЛЬ КОРРАЛ — ВЕЛИМИРОВИЧ

1. e4 c5 2. Kf3 g6 3. d4 Cg7 4. Kc3 cd 5. К:d4 Kc6 6. Ce3 Kf6 7. К:c6 bc 8. e5 Kg8 9. Cd4 Kh6 10. e6 f6 11. ed+ С:d7 12. Cc4 Cf5 13. Фf3 Фd6 14. h3 Ce6 15. Kb5 Фb4+ 16. c3 Ф:c4 17. Kc7+ Kpd7 18. b3 Cd5 19. Фd1 Ф:d4 20. Ф:d4 Kp:c7 21. 0—0 Лhd8 22. Фc5 Kf5 23. Лad1 Лd6 24. Лfe1 Cf8 25. c4 Cf7 26. Фa5+ Kpd7 27. Фa6 Лc8 28. Л:d6+ ed 29. Ф:a7+ Лc7 30. Фb8 Лc8 31. Фb6 d5 32. cd С:d5 33. a4 Cd6 34. a5 Cc7 35. Фc5 С:b3 36. a6 Cd5 37. Лd1 Kd6 38. a7 Лa8 39. Лb1 Ke4 40. Фd4 Kpc8 41. Фa4 Kd6 42. Лd1 Kpb7 43. Фb4+ Kpc8 44. Фa4 f5 45. Фa6+ Kpd8 46. Фa1 Kpc8 47. Фa6+ Kpd7 48. Фa4+ Kpe6 49. Лe1+ Kpf7 50. Фh4 Л:a7 51. Ф:h7+ Kpf8. **Ничья.**

№ 95. Защита Каро-Канн

ХОНФИ — ПФЛЕГЕР

1. e4 c6 2. d4 d5 3. Kc3 de 4. К:e4 Kd7 5. Cc4 Kgf6 6. Kg5 e6 7. Фe2 Kb6 8. Cd3 h6 9. Kf3 c5 10. dc С:c5 11. Ke5 Kbd7 12. Kgf3 0—0 13. Cd2 К:e5 14. К:e5 Cd4 15. 0—0—0 Фd5 16. Kf3 Ф:a2 17. c3 e5 18. cd e4.

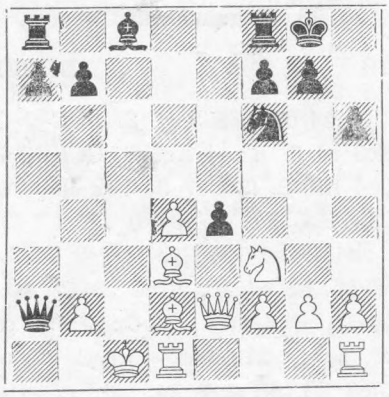

19. Cb1 ef 20. Фd3 Фa1 21. Cb4 fg 22. Лhg1 Лe8 23. Л:g2 Ke4 24. Лdg1 g5 25. f3 Cf5 26. fe Лac8+ 27. Kpd1 Cg6 28. Лe2 Фa4+ 29. Kpe1 Ф:b4+ 30. Kpf2 Лc4 31. Лd1 Ch5 32. d5 С:e2 33. Ф:e2 Лd4 34. Л:d4 Ф:d4+ 35. Kpf1 Лc8 36. Фd3. **Белые просрочили время.**

№ 96. Ферзевый гамбит

РОТ — ПФЛЕГЕР

1. c4 Kf6 2. Kf3 e6 3. g3 d5 4. Cg2 c5 5. 0—0 Kc6 6. cd ed 7. d4 Ce7 8. Kc3 Ke4 9. dc К:c3 10. bc С:c5 11. Фd3 Ce7 12. Лd1 Cf6 13. e4 de 14. Ф:e4+ Фe7 15. Фa4 Фc7 16. Kd4 0—0 17. К:c6 bc 18. Cf4 Фb6 19. Лab1 Фa6 20. Ф:c6 Ф:c6 21. С:c6 Cg4 22. f3 Лac8 23. Cb7 Cf5 24. С:c8 С:b1 25. Л:b1 Л:c8 26. Лb8 Л:b8 27. С:b8 a6 28. c4 Cd4+ 29. Kpf1 f5 30. g4 Kpf7 31. Kpe2 Kpe6 32. Kpd3 Cg1 33. h3 g6 34. Cf4 Cf2 35. Ce3 Cg3 36. Kpd4 Cb8 37. c5 Ce5+ 38. Kpc4 fg 39. fg h5 40. g5 h4 41. a4 Cg3 42. Kpd4 Ce5+ 43. Kpe4 Cc3 44. Cf4 Cb4 45. c6 Ce1 46. Kpd3 Cf2 47. Ce3 Cg3 48. Kpe4 Ce1 49. c7 Kpd7 50. Kpe5. **Черные сдались.**

№ 97. Защита Грюнфельда

ГЛИГОРИЧ — ХОНФИ

1. d4 Kf6 2. c4 g6 3. Kc3 d5 4. Kf3 Cg7 5. e3 0—0 6. cd К:d5 7. Cc4 Kb6 8. Cb3 Kc6 9. 0—0 a5 10. Ka4 К:a4 11. С:a4 Cd7 12. Cd2 e5 13. С:c6 С:c6 14. К:e5 С:e5 15. de Фd5 16. f3 Ф:e5 17. Фc1 Лfe8 18. e4 f5 19. ef Ф:f5 20. Cc3 Лe2 21. Фh6 Фf8 22. Фh4 Фc5+ 23. Kph1 Лf8 24. Лad1 Cd5 25. Фh6 Лf7 26. Лfe1 Л:e1+ 27. Л:e1 Лe7 28. Лd1 c6 29. Фf4 Лe6 30. h3 Фf8 31. Фd4 Фh6 32. a4 g5 33. С:a5 Фg7 34. Фf2 h5 35. Cc3 Фg6 36. Kpg1 Фf5 37. Фd4 Фg6 38. a5 Лe8 39. b4 Kph7 40. b5 Kpg8 41. a6 ba 42. ba g4 43. fg Лe2 44. Фh8+ Kpf7 45. Лf1+ Kpe7 46. Cf6+. **Черные сдались.**

№ 98. Староиндийская защита

ГЛИГОРИЧ — ВЕЛИМИРОВИЧ

1. d4 Kf6 2. c4 c5 3. d5 g6 4. Kc3 Cg7 5. e4 0—0 6. Kf3 e6 7. Ce2 Лe8 8. e5 Kg4 9. Cg5 Фa5 10. 0—0 К:e5 11. Ke4 К:f3+ 12. С:f3 Фb6 13. b4 cb 14. c5 Фc7 15. Лe1 Ka6 16. d6 Фa5 17. Kf6+ Kpf8 18. К:h7+ Kpg8 19. Kf6+ Kpf8 20. Лe5 Лb8 21. Фd2. **Черные сдались.**

№ 99. Староиндийская защита

КАВАЛЕК — ТРИНГОВ

1. d4 Kf6 2. c4 g6 3. Kc3 Cg7 4. e4 d6 5. Ce2 0—0 6. Cg5 c5 7. d5 e6 8. Kf3 ed 9. cd h6 10. Ch4 g5 11. Cg3 Kh5 12. Kd2 К:g3 13. hg f5 14. Kc4 Ka6 15. ef С:f5 16. 0—0 Kc7 17. Ke3 Фd7 18. g4 Ch7 19. Cd3 Cd4 20. С:h7+ Ф:h7 21. Kf5 Л:f5 22. gf Ф:f5 23. Фb1 Лf8 24. Ф:f5 Л:f5 25. Лad1 Kpf7 26. Лd2 С:c3 27. bc Л:d5 28. Лe2 c4 29. Лfe1 Kb5 30. Лe7+ Kpf6 31. g4 Лe5 32. Л1:e5 de 33. Л:b7 К:c3 34. Л:a7 e4 35. Лa5 Kpe6 36. Kpf1 Kd5 37. Лa4 e3 38. Л:c4 ef 39. Kp:f2 Kf6 40. Лc6+ Kpe5 41. Л:f6. **Черные сдались.**

№ 100. Староиндийская защита

ГЛИГОРИЧ — ТРИНГОВ

1. d4 Kf6 2. c4 g6 3. Kc3 Cg7 4. e4 d6 5. Kf3 0—0 6. Ce2 e5 7. Ce3 ed 8. К:d4 Лe8 9. f3 c6 10. Фd2 d5 11. ed cd 12. 0—0 Kc6 13. c5 Cd7 14. Лad1 Фe7 15. Cf2 Ф:c5 16. Ke6 Фd6 17. К:g7 Kp:g7 18. Kb5 Фe5 19. Лfe1 a6 20. Cf1 Фh5 21. Kd4 h6 22. К:c6 С:c6 23. Cd4 Лe6 24. Л:e6 fe 25. Лe1 Лe8.

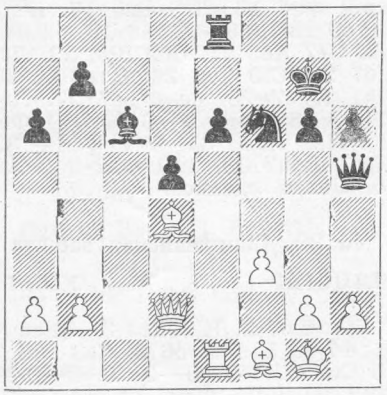

26. Лe5 g5 27. f4 Kpg8 28. Ce2 Фg6 29. Cd3 Ke4 30. С:e4 de 31. fg Лd8 32. Фe3 h5 33. h3 Лd5 34. Л:d5 С:d5 35. Фf4 Фf7 36. Фe5 Kph7 37. Фh8+ Kpg6 38. Фh6+ Kpf5 39. g6 Ф:g6 40. Фf8+ Kpg5 41. Ce3+. **Черные сдались.**

№ 101. Голландская защита

ГЛИГОРИЧ — КАВАЛЕК

1. d4 f5 2. Kf3 Kf6 3. g3 d6 4. Cg2 c6 5. 0—0 Фc7 6. b3 e5 7. de de 8. Cb2 e4 9. Kd4 Ce7 10. Kd2 a6 11. e3 0—0 12. f3 c5 13. Ke2 ef 14. С:f3 Kc6 15. Kf4 Ke5 16. Kd5 К:d5 17. С:d5+ Kph8 18. Kc4 Cf6 19. К:e5 С:e5 20. С:e5 Ф:e5 21. Фf3 Лa7 22. Лad1 b5 23. Фf4 Лe7 24. Ф:e5 Л:e5 25. e4 g6 26. ef Лe:f5 27. Cg2 Kpg7 28. c3 Л:f1+ 29. С:f1 b4. **Ничья.**

№ 102. Староиндийское начало

ТРИНГОВ — ЛИ

1. Kf3 c5 2. g3 Kf6 3. Cg2 d5 4. 0—0 Kc6 5. d3 e6 6. Kbd2 Ce7 7. e4 0—0 8. Лe1 b5 9. e5 Ke8 10. Kf1 a5 11. h4 a4 12. Cf4 a3 13. b3 Cb7 14. K1h2 d4 15. h5 Kc7 16. h6 g6 17. Фd2 Kd5 18. Cg5 Kcb4 19. С:e7 Ф:e7 20. Kg5 Kph8 21. Ke4 Лa7 22. Kg4 Ca8 23. Лec1 Лc7 24. Kgf6 Лd8 25. Cf1 К:f6 26. К:f6 Kd5 27. К:d5 С:d5 28. c3 dc 29. Л:c3 b4 30. Лc2 f5 31. Лac1 g5 32. d4 Ca8 33. Cg2 С:g2 34. Kp:g2 Лcd7 35. Л:c5 Л:d4 36. Фe3 f4 37. Фf3 fg 38. Лc7 Л4d7 39. Л:d7 Л:d7 40. Лc8+ Лd8 41. Фa8. **Черные сдались.**

III ЖЕНСКАЯ ОЛИМПИАДА

Оберхаузен, 3—16 октября 1966 г.

№ 103. Испанская партия

НЕДЕЛЬКОВИЧ НИКОЛАУ

1. e4 e5 2. Kf3 Kc6 3. Cb5 a6 4. Ca4 Kf6 5. 0—0 Ce7 6. Ле1 b5 7. Cb3 d6 8. c3 0—0 9. h3 Ka5 10. Cc2 c5 11. d4 Kd7 12. Kbd2 cd 13. cd Kc6 14. Kb3 a5 15. Ce3 a4 16. Kbd2 Kb4 17. Cb1 a3 18. ba Л:a3 19. Kb3 Cb7 20. Фe2 d5 21. Cc1 Ла7 22. a3 de 23. C:e4 Kd5 24. Фd3 K7f6 25. C:d5 C:d5 26. de Ke4 27. Cb2 Фa8 28. Kfd4 Ch4 29. g3 Cd8 30. h4 Cb6 31. Kd2 K:d2 32. Ф:d2 Ch1 33. f4 Лd7 34. Kph2 C:d4 35. C:d4 Л:d4 36. Фf2 Лfd8 37. Ла2 Cc6 38. f5 Фb8 39. f6 Фc7 40. Лc2 Фd7 41. h5 Лd2 42. Лe2 Фd5 43. Kph3 Фh1+ 44. Kpg4 Л2d4+. **Белые сдались.**

№ 104. Испанская партия

НЕДЕЛЬКОВИЧ ЗАТУЛОВСКАЯ

1. e4 e5 2. Kf3 Kc6 3. Cb5 a6 4. Ca4 Kf6 5. 0—0 Ce7 6. Ле1 b5 7. Cb3 0—0 8. a4 Лb8 9. ab ab 10. d3 d6 11. Kbd2 Cd7 12. Kf1 Ла8 13. Л:a8 Ф:a8 14. c3 Ka5 15. Cc2 c5 16. Ke3 g6 17. h3 Лc8 18. Kh2 Ce6 19. Khg4 K:g4 20. hg b4 21. d4 cd 22. cd b3 23. Cb1 ed 24. Ф:d4 Kc6 25. Фd1 Фa1 26. Cd2 Ф:b2 27. Kd5 C:d5 28. ed Ke5 29. Ch6 Cf6 30. f4 Kd7 31. Kph2 Фf2 32. g5 Cd4 33. Kph3 Kf8 34. g3 b2 35. Лe2 Лc1 36. Фd3 Фf1+ 37. Kph4 Фh1+. **Белые сдались.**

№ 105. Испанская партия

ЕРЕКЕН ГРЕССЕР

1. e4 Kc6 2. Kf3 e5 3. Cb5 Cc5 4. 0—0 Kge7 5. c3 Cb6 6. d4 ed 7. cd d5 8. ed K:d5 9. Ле1+ Ce6 10. Cg5 Фd6 11. Kbd2 0—0 12. Kc4 Фb4 13. a4 a5 14. Ла3 K:d4 15. Kfe5 K:b5 16. ab Ф:b5 17. K:b6 K:b6 18. Лg3 Cf5 19. Фf3 Cg6 20. h4 Лae8 21. h5 Л:e5 22. Л:e5 Ф:e5 23. hg fg 24. Ф:b7 Фe1+ 25. Kph2 Ф:f2 26. Ф:c7 Ф:b2 27. Фe7 Kc8 28. Фe6+ Kph8 29. Лf3 Лg8 30. Лh3 Фb8+ 31. Kph1 Фb1+ 32. Kph2 Фf5 33. Фe3 Kd6 34. Лf3 Фe4 35. Фc5 Фb4 36. Фd5 Kf5 37. Cd2 Фb8+ 38. Kpg1 Фa7+ 39. Kph2 a5 40. g4 Kd4 41. Лf7 Фb8+ 42. Cf4 Фb2+ 43. Kph1 Фb1+ 44. Kph2 Фd1 45. Ce5 Фe2+ 46. Kph3. **Ничья.**

№ 106. Дебют четырех коней

ГРЕССЕР ЭРЕТОВА

1. e4 e5 2. Kf3 Kc6 3. Kc3 Kf6 4. Cb5 Kd4 5. K:e5 Cc5 6. 0—0 0—0 7. Cc4 d6 8. Kf3 Cg4 9. Ce2 K:e2+ 10. Ф:e2 Kh5 11. d3 f5 12. ef Лe8 13. Фd1 C:f5 14. Kg5 Cg6 15. Фf3 c6 16. Kge4 Cb6 17. Cg5 Фd7 18. Лae1 d5 19. Kg3 Л:e1 20. Л:e1 Лf8 21. Лe7 Фd6 22. Фg4 C:f2+ 23. Kph1 C:g3 24. hg K:g3 + 25. Kph2 Kf1+. **Белые сдались.**

№ 107. Шотландская партия

ПОЛИХРОНИАДЕ ЭРЕТОВА

1. e4 e5 2. Kf3 Kc6 3. d4 ed 4. K:d4 Kf6 5. K:c6 bc 6. e5 Фe7 7. Фe2 Kd5 8. c4 Ca6 9. Kd2 Kb6 10. b3 Cb7 11. Cb2 0—0—0 12. 0—0—0 Фe6.

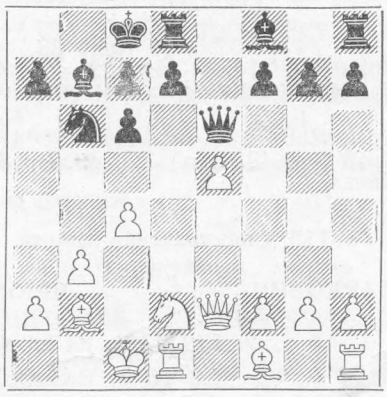

13. g3 h5 14. h4 Kpb8 15. Ch3 Фg6 16. Фe4 Ф:e4 17. K:e4 Ce7 18. Лhe1 Лhg8 19. Лd3 c5 20. Kg5 C:g5 21. hg Лge8 22. Лed1 Cc6 23. f4 g6 24. Ca3 d6 25. ed cd 26. C:c5 Лe2 27. C:d6+ Kpb7 28. Л1d2 Лe1+ 29. Kpb2 Ce4 30. Cg2 Kpc6 31. C:e4+ Л:e4 32. Kpc3 Kc8 33. Ce5 Л:d3+ 34. Л:d3 Лe2 35. a3 Лg2 36. b4 a6 37. a4. **Черные сдались.**

№ 108. Сицилианская защита

ИОВАНОВИЧ НОВАРРА

1. e4 c5 2. Kf3 Kc6 3. d4 cd 4. K:d4 Kf6 5. Kc3 d6 6. Cg5 Фb6 7. Kb3 Kg4 8. Фd2 h6 9. Cf4 g5 10. Cg3 Cg7 11. Kd5 Фd8 10. 0—0—0 Ce6 13. Kpb1 Kf6 14. f3 a5 15. Cb5 a4 16. Kd4 Cd7 17. Kf5 C:f5 18. ef Фa5 19. Фe2 0—0 20. C:c6 bc 21. K:e7+ Kph8 22. C:d6 Лfe8 23. Фc4 Kd5 24. K:d5 cd 25. Л:d5 Фb6 26. Фb4 Фf2 27. h4 Ф:g2 28. Лdd1 Лec8 29. Фd2 Ф:f3 30. hg Ф:f5 31. gh C:b2 32. Kp:b2 Лa6 33. Cb4 a3+ 34. Kpc1 Лa4 35. Cc3+ f6 36. Лhf1 Фe6 37. Л:f6 Ф:a2 38. Лc6+. **Черные сдались.**

№ 109. Сицилианская защита

РАДЗИКОВСКА НОВАРРА

1. e4 c5 2. Kf3 d6 3. d4 cd 4. K:d4 Kf6 5. Kc3 a6 6. Cc4 e6 7. Cb3 Ce7 8. 0—0 0—0 9. Ce3 b5 10. f4 Cb7 11. e5 de 12. fe Kfd7 13. Фh5 Фc7 14. K:e6 fe 15. C:e6+ Kph8 17. Л:f8+ K:f8 17. Лf1 Kbd7 18. Лf7 K:e5 19. Cf4 Фc5+ 20. Kph1 K:f7 21. C:f7 Ф:h5 22. C:h5 Ke6. **Белые сдались.**

№ 110. Сицилианская защита

ЭРЕТОВА НЕДЕЛЬКОВИЧ

1. e4 c5 2. Kf3 d6 3. d4 cd 4. K:d4 Kf6 5. Kc3 a6 6. Cc4 e6 7. 0—0 b5 8. Cb3 Cb7 9. a3 Kbd7 10. Фe2 Kc5 11. f4 Kc:e4 12. K:e4 K:e4 13. f5 e5 14. f6 g6 15. Kf3 Фc7 16. a4 b4 17. Kg5 K:g5 18. C:g5 h5 19. Лad1 0—0—0 20. Cd5 Ch6 21. C:h6 Л:h6 22. Фe4 Фb6+ 23. Kph1 C:d5 24. Л:d5 Лhh8 25. Лfd1 Лd7 26. h3 Лhd8 27. c3 bc 28. bc Лb7 29. Фd3 Kpc7 30. Л:e5 Фc6 31. Лe7+ Лd7 32. Лde1 Лb2 33. Л1e2 Л:e2 34. Ф:e2 Ф:c3 35. Л:d7+ Kp:d7 36. Фe7+ Kpc6 37. Ф:f7 Фe1+ 38. Kph2 Фe5+ 39. Kph1 Фe1+ 40. Kph2 Фe5+ 41. Kph1 Фe1+ 42. Kph2. **Ничья.**

№ 111. Сицилианская защита

ЭРЕТОВА ГАПРИНДАШВИЛИ

1. e4 c5 2. Kf3 e6 3. d4 cd 4. K:d4 a6 5. Cd3 Kc6 6. K:c6 bc 7. 0—0 d5 8. Kd2 Kf6 9. b3 Ce7 10. Cb2 a5 11. Фe2 0—0 12. Kph1 a4 13. f4 a3 14. C:f6 C:f6 15. e5 Ce7 16. Лf3 g6 17. Лaf1 f5 18. g4 c5 19. gf ef 20. h3 Ch4 21. Kph2 Ce6 22. Лg1 Лa7 23. Лff1 Kph8 24. Kf3 Лd7 25. Cb5 Лg7 26. Лd1 Ce7.

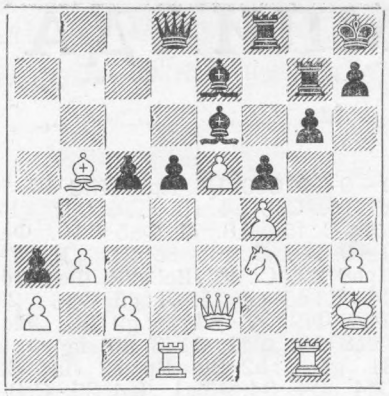

27. b4 cb 28. Сс4 Сс5 29. Лg2 Лd7 30. Сb3 Фе7 31. Кg5 Лfd8 32. К:е6 Ф:е6 33. Фf3 Се7 34. Лgd2 g5 35. Л:d5 Л:d5 36. Л:d5 Л:d5 37. Ф:d5. **Ничья.**

№ 112. Сицилианская защита

ГРЕССЕР ГАПРИНДАШВИЛИ

1. е4 е6 2. d4 с5 3. Кf3 cd 4. К:d4 Кf6 5. Кс3 d6 6. Сс4 Се7 7. 0—0 0—0 8.Сb3 Кс6 9. Се3 Сd7 10 f4 К:d4 11. С:d4 Сс6 12. Фе2 b5 13. К:b5 С:b5 14. Ф:b5 К:е4 15. Лаd1 d5 16. f5 Кd6 17. Фd3 К:f5 18. Л:f5 ef 19. Ф:f5 Фс7 20. С:d5 Лаd8 21. с4 Сс5 22. Крh1 С:d4 23. Л:d4 Лде8 24. Ле4 g6 25. Фf3 Л:е4 26. Ф:е4 Фd7 27. h4 Ле8 28. Фf3 Ле1+ 29. Крh2 Фс7+ 30. g3 Фе7 31. Крh3 Крg7 32. С:f7 Ле3 33. Фf2 Ле2 34. Фf3 Фd7+ 35. g4 Фd2. **Белые сдались.**

№ 113. Сицилианская защита

ДОБСОН ПОЛИХРОНИАДЕ

1. е4 с5 2. Кf3 Кf6 3. Кс3 Кс6 4. d4 d5 5. ed К:d5 6. К:d5 Ф:d5 7. dc Ф:с5 8. Се2 Сf5 9. с3 е5 10. Се3 Фа5 11. 0—0 Се7 12. а4 0—0 13. b4 Фс7 14. Фb3 Лfс8 15. Лас1 Се6 16. Фb2 f6 17. Лfd1 е4 18. Кd4 К:d4 19. С:d4 Сd6 20. g3 Се5 21. с4 е3 22. С:е5 ef+ 23. Кр:f2 fe 24. Крg1 а5 25. с5 ab 26. Ф:b4 Сd7 27. Сс4+ Крh8 28. Сb5 Сс6 29. С:с6 Ф:с6 30. Лb1 Л:а4 31. Ф:b7 Ф:с5+ 32. Крh1 Ла2 33. Фd5 Ф:d5+ 34. Л:d5 Ле2 35. Лbd1 h6 36. Лd8+ Л:d8 37. Л:d8+ Крh7 38. Крg1 Крg6 39. Лf8 Крg5 40. h3 g6 41. Лf7 h5 42. Лf8 h4 43. g4 е4 44. Лf7 Ле3 45. Крg2 Лg3+ 46. Крh2 Лf3 47. Ле7 Крf4 48. Лf7+ Кре3 49. Ле7 Лf2+ 50. Крg1 Ла2 51. Лf7 Крd3 52. Лd7+ Кре2 53. Лf7 е3 54. Лf6 Крd1. **Белые сдались.**

№ 114. Сицилианская защита

ЗАТУЛОВСКАЯ БРЮС

1. е4 с5 2. Кf3 d6 3. d4 cd 4. К:d4 Кf6 5. Кс3 g6 6. Сс4 Сg7 7. Се3 0—0 8. f3 Кс6 9. Сb3 Сd7 10. h4 h5 11. Фd2 Лс8 12. 0—0—0 Ке5 13. Сh6 Кс4 14. С:с4 Л:с4 15. С:g7 Кр:g7 16. g4 а6 17. Кd5 К:d5 18. ed Лh8 19. Лde1 Лс7 20. Фg5 е5 21. de Ф:g5+ 22. hg fe 23. К:е6+ С:е6 24. Л:е6 Лf7 25. Л:d6 Л:f3 26. gh gh 27. g6 h4 28. Лd7+ Кр:g6 29. Л:b7 h3 30. Лb6+ Крg5 31. Л:а6 Лhf8 32. Лd6 Лf1+ 33. Лd1 Л:h1 34. Л:h1 Крg4 35. Лg1+ Крh4.

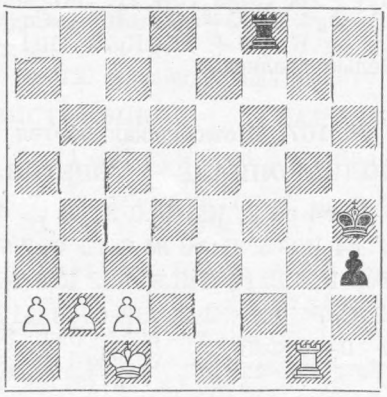

36. а4 h2 37. Лh1 Крh3 38. b4 Крg2 39. Л:h2+ Кр:h2 40. а5 Ла8 41. Крb2 Крg3 42. Крb3 Крf4 43. с4 Кре5 44. Кра4 Крd6 45. Крb5 Лb8+ 46. Кра4 Крс6 47. Крb3 Лс8 48. Крс3 Ла8 49. Крb3. **Ничья.**

№ 115. Сицилианская защита

МАРКОВИЧ БРЮС

1. е4 с5 2. Кf3 d6 3. d4 cd 4. К:d4 Кf6 5. Кс3 g6 6. Се3 Сg7 7. f3 0—0 8. Фd2 Кс6 9. Сс4 Сd7 10. Сb3 Лс8 11. h4 h5 12. 0—0—0 Ке5 13. Сh6 Кс4 14. С:с4 Л:с4 15. С:g7 Кр:g7 16. g4 а6 17. gh К:h5 18. Кf5+ С:f5 19. ef Фа5 20. Фd3 Лfс8 21. fg Кf4 22. Фе3 е5.

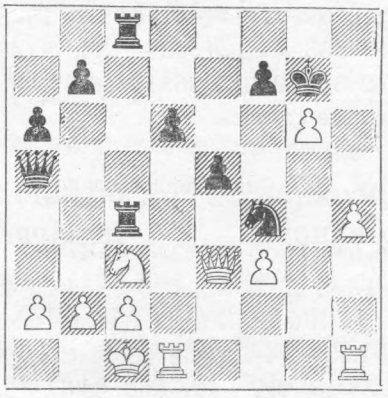

23. gf Л:с3 24. bc Л:с3 25. Лhg1+ Кр:f7 26. Фе4 Фа3+ 27. Крb1 Лс5 28. Фh7+ Кре6 29. Лg6+ К:g6 30. Ф:g6+ Кре7 31. Ф:d6+ Кре8 32. Фе6+ Крf8 33. Фf6+. **Черные сдались.**

№ 116. Французская защита

ВЕРЕЦИ ЮСТ

1. е4 е6 2. d4 d5 3. Кd2 Кf6 4. е5 Кfd7 5. Сd3 с5 6. с3 Кс6 7. Ке2 Фb6 8. Кf3 cd 9. cd f6 10. ef К:f6 11. 0—0 Сd6 12. Кс3 0—0 13. Се3 Сd7 14. а3 Лае8 15. Фс2 Сb8 16. Лас1 а6 17. Ке5 Ле7 18. Лfе1 Крh8 19. Крh1 К:е5 20. de Фс7 21. f4 Кg4 22. С:h7 g5 23. Сg6 gf 24. Сd4 Лg7 25. Фd3 Крg8 26. Сh5 Се8 27. С:е8 Л:е8 28. Фf3 Фf7 29. h3 Кh6 30. Ке2 Лf8 31. Сс5 Лс8 32. Сd4 Лf8 33. Сс5 Лс8. **Ничья.**

№ 117. Защита Алехина

НИКОЛАУ ЛАРСЕН

1. е4 Кf6 2. е5 Кd5 3. d4 d6 4. с4 Кb6 5. Кf3 Сg4 6. ed ed 7. Се2 Се7 8. 0—0 0—0 9. Кс3 Кс6 10. b3 Сf6 11. Се3 Ле8 12. Лс1 а5 13. h3 Сh5 14. d5 Кb4 15. Фd2 Кd7 16. g4 Сg6 17. а3 Ка6 18. Сd3 Кас5 19. Сс2 Ке5 20. К:е5 С:е5 21. С:с5 dc 22. С:g6 hg 23. Крg2 Фh4 24. f4 Сd4 25. Лсе1 с6 26. Ке4 cd 27. cd Фd8 28. d6 f5 29. gf gf 30. Кg5 Ф:d6 31. Фd1 Фс6+ 32. Крh2 g6 33. Фd3 Фd5 34. Фb5 Ле3 35. Фb6 Лае8 36. Ф:g6+ Крf8 37. Кh7+ Кре7 38. Кf6 Ф:b3 39. Л:е3+ С:е3 40. Фg7+ Фf7 41. Ф:f7+ Кр:f7 42. К:е8 Сd2 43. Кd6+ Кре6 44. К:b7 с4 45. Кс5+ Крd5 46. Ка4 Кре4 47. Крg3 с3 48. К:с3+ С:с3 49. а4. **Черные сдались.**

№ 118. Дебют ферзевых пешек

ТИММЕР МАЛИПЕТРОВА

1. d4 Кf6 2. Кс3 d5 3. Сg5 Сf5 4. f3 Кbd7 5. К:d5 К:d5 6. е4 h6 7. Сh4 К7b6 8. ef Ке3 9. Фd3 Ф:d4 10. Сg3 0—0—0 11. Лс1 Фс5 12. Фе4 К:f1 13. Кр:f1 Кс4 14. Се1 Ке3+ 15. Кре2 К:f5 16.

Сс3 е6 17. Кh3 Фb5+ 18. Крe1 Сс5 19. Фе2 Фс6 20. Кf2 Лhе8 21. Кd3 Сd4 22. Сd2 е5 23. Фе4 Фf6 24. Крe2 Кd6 25. Фg4+ Крb8 26. с3 Сb6 27. Лсf1 Ле7 28. Крd1 Кf5 29. Фе4 Леd7 30. Крс2 Л:d3, **и черные выиграли.**

№ 119. Дебют ферзевых пешек

ГАПРИНДАШВИЛИ БИЛЕК

1. Кf3 d5 2. d4 g6 3. е3 Сg7 4. Сd3 Кf6 5. Кbd2 0—0 6. 0—0 с6 7. b3 b6 8. Сb2 Сb7 9. Ке5 Кfd7 10. f4 К:е5 11. de е6 12. Фf3 с5 13. Фh3 Кс6 14. Кf3 Фе8 15. а3 а6 16. Кg5 h6 17. Кf3 Ла7 18. Лае1 Сс8 19. g4 Ке7 20. е4 de 21. С:е4 Сb7 22. Кd2 С:е4 23. К:е4 Фс6 24. Кf6+ Крh8 25. Лd1 Кd5 26. с4 Ке7 27. Лd6 Фb7 28. Лfd1 Кс6 29. Кd7 Лg8 30. Л1d3 Л7а8 31. Кf6 Лgf8 32. f5 ef 33. gf Кd4 34. С:d4 cd 35. fg Фе7 36. Фf5 С:f6 37. Ф:f6+ Ф:f6 38. Л:f6 fg 39. Л:b6 Лfе8 40. е6 Крg7 41. Л:d4 Крf6 42. Лf4 Крe5 43. Лf1 g5 44. Ле1+ Крd4 45. е7 Крс3 46. Ле3+ Крd4 47. Крf2. **Черные сдались.**

№ 120. Староиндийская защита

КОЗЛОВСКАЯ ПОЛИХРОНИАДЕ

1. d4 g6 2. с4 Сg7 3. Кс3 d6 4. е4 Кс6 5. Се3 е5 6. d5 Ксе7 7. Сd3 f5 8. f3 Кf6 9. Кge2 0—0 10. Фd2 fe 11. К:е4 Кf5 12. Сg5 Фе8 13. g4 К:е4 14. С:е4 Кd4 15. К:d4 ed 16. 0—0—0 С:g4 17. Лde1 Сh5 18. Сс2 Фf7 19. Ле7 Ф:f3 20. Лhе1 Лас8 21. h4 Се5 22. Сd1 Фf2 23. С:h5 gh 24. Фd1 d3 25. Сd2 Ф:h4 26. Лd7 Ф:с4+ 27. Крb1 Фс2+ 28. Ф:с2 dc+ 29. Кр:с2 Лf7 30. Лg1+ Крf8 31. Л:f7+ Кр:f7 32. Лg5 Лg8 33. Л:h5 Лg7 34. Лh3 Крg6 35. b3 Крf5 36. Лh4 Сg3 37. Лb4 b6 38. Лd4 h5, **и черные выиграли.**

№ 121. Голландская защита

ГАПРИНДАШВИЛИ МАРКОВИЧ

1. d4 f5 2. Кf3 Кf6 3. Сf4 е6 4. е3 Се7 5. h3 b6 6. Кbd2 Сb7 7. с3 Ке4 8. К:е4 fe 9. Кd2 0—0 10. Фс2 d5 11. 0—0—0 Кd7 12. f3 с5 13. dc bc 14. fe Фа5 15. ed ed 16. Крb1 Кf6 17. g4 Сс6 18. Сg2 Лас8 19. Кb3 Фb6 20. с4 Се8 21. Крa1 dc 22. Кd2 Сf7 23. К:с4 Фb4 24. Ке5 Се6 25. g5 Кh5 26. Кс6 Фb7.

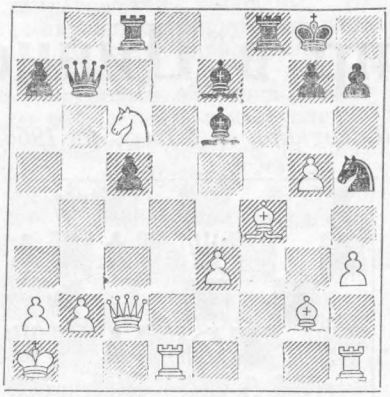

27. Кd8 Сb3 28. С:b7 С:с2 29. С:с8 К:f4 30. ef С:d8 31. Се6+ Крh8 32. Лс1 Сg6 33. Л:с5 Сb6 34. Лс8 Л:с8 35. С:с8 Крg8 36. f5 Се8 37. h4 Крf8 38. Се6 Крe7 39. Сg8 h6 40. f6+ Крf8 41. Се6 gf 42. gf Сf7 43. С:f7 Кр:f7 44. Лf1 Сd4 45. Лf4 С:f6 46. h5. **Черные сдались.**

№ 122. Голландская защита

ХЕЕМСКЕРК КОЗЛОВСКАЯ

1. d4 е6 2. Кf3 f5 3. с4 Кf6 4. Сf4 Се7 5. Кс3 0—0 6. h3 Ке4 7. е3 d5 8. Лс1 с6 9. Сd3 Кd7 10. 0—0 Фе8 11. а3 Крh8 12. Ке5 Кd6 13. с5 Кf7 14. К:f7+ Ф:f7 15. b4 g5 16. Сh2 Лg8 17. f3 Сf6 18. Ке2 Кf8 19. b5 Сd7 20. а4 Фh5 21. Фе1 Кg6 22. Кg3 Фh6 23. Ке2 g4 24. Кf4 gh 25. К:h3 е5 26. bc bc 27. de К:е5 28. Кf4 Лае8 29. Са6 d4 30. е4 Лg7 31. Лс2 fe 32. fe Кg4 33. Кh3 К:h2 34. Кр:h2 Се5+ 35. Крh1 С:h3. **Белые сдались.**

№ 123. Голландская защита

ПЕРЕВОЗНИК ТИММЕР

1. d4 f5 2. с4 Кf6 3. Кf3 е6 4. Кс3 Се7 5. Сf4 d6 6. е3 0—0 7. Фс2 Фе8 8. h3 b6 9. Сd3 Кh5 10. Сh2 Кс6 11. а3 g6 12. d5 Кd8 13. de с6 14. 0—0—0 С:е6 15. Кd4 Кf6 16. Се2 Сf7 17. g4 d5 18. gf dc 19. fg hg 20. Лhg1 Крh7 21. h4 Сс5 22. h5 Лg8 23. Кf3 Ке6 24. Ке5 Кf8 25. Сf4 b5 26. hg+ Л:g6 27. Сf3 Лс8 28. К:f7 Ф:f7 29. Фf5 Ле8 30. Ф:с5, **и белые выиграли.**

№ 124. Староиндийское начало

ТРОЯНСКА ИОВАНОВИЧ

1. Кf3 с5 2. g3 Кс6 3. Сg2 d5 4. d3 е6 5. Кbd2 Кf6 6. 0—0 Се7 7. е4 Фс7 8. Ле1 b6 9. е5 Кd7 10. Фе2 g5 11. h3 Сb7 12. с3 0—0—0 13. d4 h5 14. Кb3 Лdg8 15. Кh2 с4 16. Кd2 g4 17. hg h4 18. Кdf1 Фd8 19. b3 Са6 20. b4 Фf8 21. а4 Сb7 22. Сf4 hg 23. С:g3 Фh6 24. Ке3 Сg5 25. К:с4 dc 26. Ф:с4 Сf4 27. Кf1 Крb8 28. С:с6 Фh1+. **Белые сдались.**

№ 125. Староиндийское начало

ТРОЯНСКА ЗАТУЛОВСКАЯ

1. Кf3 с5 2. g3 Кс6 3. Сg2 g6 4. d3 d5 5. Кbd2 Сg7 6. 0—0 е6 7. е4 Кge7 8. Ле1 0—0 9. Фе2 b5 10. е5 а5 11. Кf1 b4 12. h4 Са6 13. b3 Фс7 14. Сf4 Кf5 15. Фd2 Лас8 16. Лас1 Кfd4 17. К1h2 К:f3+ 18. К:f3 Кd4 19. Кh2 Кf5 20. Кg4 с4 21. Сg5 Фа7 22. Крh2 cd 23. Кf6+ Крh8 24. g4 Ке7 25. Сh6 Кg8 26. С:g7+ Кр:g7 27. Фf4 Фе7 28. g5 Л:с2 29. Л:с2 dc 30. h5 gh 31. Сf3 Сd3 32. Крg3 Лс8 33. С:h5 Фс7 34. Лс1.

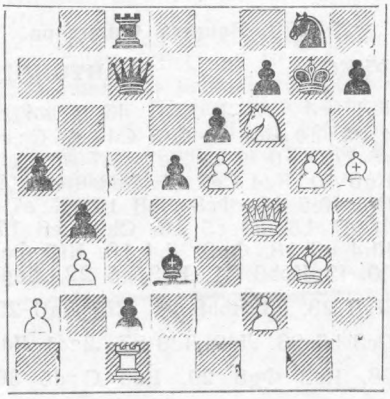

34...Сf5 35. К:d5 Фа7 36. Ке3 Ке7 37. Фh4 Лс3 38. Фf4 Кd5 39. Фh4 К:е3 40. fe Ф:е3+. **Белые сдались.**

№ 126. Староиндийское начало

ГАПРИНДАШВИЛИ АСЕНОВА

1. Кf3 Кf6 2. g3 d5 3. Сg2 g6 4. 0—0 Сg7 5. d3 0—0 6. Кbd2 Кс6 7. е4 de 8. de е5 9. с3 h6 10. Фс2 Се6 11. Лd1 Фе7 12. b4 а6 13. а4 b5 14. Сf1 Сd7 15. Кb3 Сg4 16. Се2 Кd7 17. Ке1 С:е2 18. Ф:е2 Ка7 19. Се3 Фе6 20. Кс5 К:с5 21. С:с5 Лfb8 22. С:а7 Л:а7 23. ab Л:b5 24. Лd8+ Крh7 25. Фе3 Лаb7 26. Ла8 Л7b6 27. Фd3 Лd6 28. Фе3 Лdb6 29. Кс2 Фс6 30. Ла7 Лb8 31. Л1:а6 Фd7 32. Ка3 Л5b6 33. Л:b6 Л:b6 34. Крg2 Лd6 35. Фе2 Фс6 36. h3 h5 37. Фс4 Ф:с4 38. К:с4 Лс6 39. Ке3 Л:с3 40. Кd5 Лс4 41. Л:с7 Л:е4 42. Л:f7 Крg8 43. Лd7 Ле2 44. b5 Лb2 45. b6 Крh7 46. b7 е4. **Черные сдались.**

Турнир в Цинновице

20 сентября — 8 октября 1966 г.

№ 127. Испанская партия

ХААГ **ЧОКЫЛТЯ**

1. e4 e5 2. Kf3 Kc6 3. Cb5 a6 4. Ca4 d6 5. 0—0 Cg4 6. h3 h5 7. d4 b5 8. Cb3 K:d4 9. hg hg 10. Kg5 Kh6 11. Cd5 c6 12. c3 cd 13. cd Ce7 14. de C:g5 15. Ф:d5 Лc8 16. Kc3 Ce7 17. Ce3 de 18. Ф:e5 Фd6 19. Ф:d6 C:d6 20. Лfd1 Лc6 21. Лac1 Kg8 22. Kd5 Л:c1 23. Л:c1 Ke7 24. Kc7+ Kpd7 25. K:a6 Лa8 26. Kc5+ C:c5 27. Л:c5 b4 28. Лb5 Kc6 29. a3 ba 30. ba Л:a3 31. Лg5 g6 32. Л:g4 Ke5 33. Лh4 Kpe6 34. Cd4 Лd3 35. C:e5 Kp:e5 36. f3 f5 37. ef gf. **Ничья.**

№ 128. Защита Филидора

ФУКС **АНТОШИН**

1. e4 e5 2. Kf3 d6 3. d4 ed 4. Ф:d4 Kc6 5. Cb5 Cd7 6. C:c6 bc 7. 0—0 f6 8. Лe1 Ke7 9. Kbd2 Kg6 10. Kc4 Ce7 11. Ke3 0—0 12. Kf5 Ke5 13. Фc3 Лb8 14. K:e7+ Ф:e7 15. b3 c5 16. Cb2 Cc6 17. Kh4 g6 18. Фg3 Лb4 19. Kf5 Фe6 20. f3 Kph8 21. Ke3 g5 22. Лad1 Лg8 23. h3 Лbb8 24. Kf5 Лg6 25. Cc3 h5 26. Лd2 Лd8 27. Лed1 Лd7 28. Ke3 Фg8 29. Kd5 C:d5 30. Л:d5 Лdg7 31. Kpf1 Фh7 32. Лe1 Лh6 33. Лe2 g4 34. f4 gh 35. Ф:h3 Kg4 36. Фh4 Лe7 37. e5 Фf5 38. g3 Фe6 39. Лdd2 fe 40. fe d5 41. Kpe1 d4 42. Cb2 Лf7 43. Фh1 Фf5 44. b4 K:e5 45. bc Kph7 46. C:d4 Kf3+ 47. Kpd1 Фg4 48. c3 Лe6 49. Фf1 Kpg8 50. Фg2 K:d2 51. Kp:d2 Л:e2+ 52. Ф:e2 Ф:e2+ 53. Kp:e2 Kpf8 54. Kpe3 Kpe7 55. Kpe4 Kpe6 56. c6 Лf5 57. C:a7 Лa5 58. Ce3 Kpd6 59. g4 hg 60. Kpf4 Kp:c6 61. Kp:g4 Kpd5 62. Cd4 Л:a2 63. Kpf5 c5 64. Cg7 Лf2+. **Белые сдались.**

№ 129. Сицилианская защита

МЕРИНГ **АНТОШИН**

1. e4 c5 2. Kc3 Kc6 3. Kge2 e6 4. g3 d5 5. ed ed 6. Cg2 d4 7. Kd5 Kf6 8. Kef4 K:d5 9. K:d5 Cd6 10. 0—0 0—0 11. d3 Ce6 12. Фh5 Ke5 13. h3 Kg6 14. f4 f5 15. c4 dc 16. bc Фd7 17. Лb1 b6 18. c4 Cf7 19. Cb2.

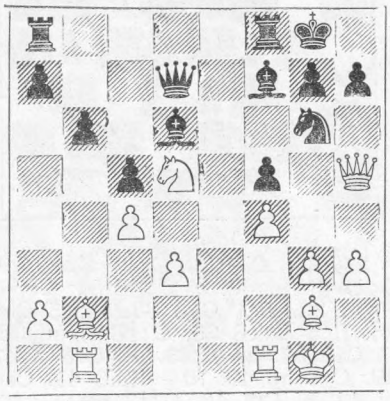

19. . K:f4 20. K:f4 C:h5 21. K:h5 h6 22. C:g7 Фe8 23. C:a8 Фe3+ 24. Kph1 Л:a8 25. Л:f5 Ce7 26. Лbf1 Лd8 27. Л5f3 Фg5 28. g4 Фg6 29. Cf6 C:f6 30. K:f6+ Kph8 31. Kd5 b5 32. Лe1 Лe8 33. Ke7 Фa6 34. Лfe3 Kph7 35. cb Ф:a2 36. Лe6 Фb3 37. Л1e3 Ф:b5 38. h4 Фa4 39. Л6e4 Фd1+ 40. Kpg2 Лb8 41. Kf5 Лb2+ 42. Kpg3 Фg1+ 43. Kpf4 Фh2+ 44. Kg3 Лb4 45. h5 a5 46. Kpf3 Л:e4 47. de Фa2 48. e5 Фe6 49. Kpf4 a4 50. Ke4 c4 51. g5 Kpg7 52. Лg3 hg+ 53. Л:g5+ Kpf8 54. Лg3 Фh6+ 55. Kpg4 Kpe7 56. Лc3 Фg7+ 57. Kpf4 Фh6+ 58. Kpg4 Фh8 59. Kf6 Kpe6 60. Л:c4 Kp:e5 61. Kd7+ Kpd6 62. Kb6 a3 63. Лa4 Фg8+ 64. Kpf5 Фe6+ 65. Kpg5 Фe3+ 66. Kpg6 Ф:b6 67. Л:a3 Kpe5+ 68. Kpg5 Фd8+ 69. Kpg4 Фg8+ 70. Kph3 Kpf4 71. Лa4+ Kpf3 72. Лa3+ Kpf2 73. Лd3 Фe6+. **Белые сдались.**

№ 130. Сицилианская защита

ХААГ **ХЕННИНГС**

1. e4 c5 2. Kf3 Kc6 3. Kc3 g6 4. d4 cd 5. K:d4 Cg7 6. Ce3 Kf6 7. K:c6 bc 8. e5 Kg8 9. Cd4 f6 10. f4 Фa5 11. Фd2 fe 12. fe c5 13. Ce3 C:e5 14. Cc4 Kf6 15. 0—0 Cb7 16. Cf4 Cd4+ 17. Kph1 Ca6 18. C:a6 Ф:a6 19. Лae1 0—0 20. Лf3 Kh5 21. Kd5 K:f4 22. K:f4 Ф:a2 23. c3 Cf6 24. Ф:d7. **Ничья.**

№ 131. Французская защита

ЧОКЫЛТЯ **УЛЬМАН**

1. e4 e6 2. d4 d5 3. Kc3 Cb4 4. e5 Ke7 5. a3 C:c3+ 6. bc c5 7. a4 Kbc6 8. Kf3 Фa5 9. Cd2 Cd7 10. Ce2 c4 11. 0—0 f6 12. Лe1 fe 13. de h6 14. Cf1 0—0 15. g3 Kg6 16. Cg2 Лf7 17. h4 Лaf8 18. h5 Ke7 19. Лf1 Kph8 20. Фe2 Фc7 21. Cc1. **Ничья.**

№ 132. Французская защита

ФУКС **УЛЬМАН**

1. e4 e6 2. d4 d5 3. Kc3 Cb4 4. e5 Ke7 5. a3 C:c3+ 6. bc c5 7. Фg4 Фc7 8. Ф:g7 Лg8 9. Ф:h7 cd 10. Kpd1 Kd7 11. Kf3 K:e5 12. Cf4 Ф:c3 13. K:e5 Ф:a1+ 14. Cc1 Лf8 15. Cd3 Cd7 16. Лe1 Kc6 17. K:f7 Л:f7 18. Cg6 0—0—0 19. Ф:f7 e5 20. Kpe2 e4 21. Kpf1 Фc3 22. Cg5 Ke5 23. Ф:d5 Kf3 24. Лb1 Фc7 25. C:d8 Kd2+ 26. Kpe1. **Черные сдались.**

№ 133. Французская защита

ЧОКЫЛТЯ **ПИТЧ**

1. e4 e6 2. d4 d5 3. Kc3 Cb4 4. e5 Ke7 5. a3 C:c3+ 6. bc c5 7. Фg4 cd 8. Ф:g7 Лg8 9. Ф:h7 Фc7 10. Kpd1 Kbc6 11. Kf3 K:e5 12. Cf4 Ф:c3 13. K:e5 Ф:a1+ 14. Cc1 d3 15. Ф:f7+ Kpd8 16. Фf6 Фb1 17. C:d3 Cd7 18. Лe1 Лe8 19. Kf7+ Kpc7 20. Kpe2. **Черные сдались.**

№ 134. Французская защита

ФИХТЛЬ **УЛЬМАН**

1. e4 e6 2. d4 d5 3. Kc3 Cb4 4. Cd3 de 5. C:e4 c5 6. Ke2 Kf6 7. Cf3 Kc6 8. Ce3 cd 9. K:d4 Ke5 10. Ce2 Kd5 11. Cd2 K:c3 12. bc Ce7 13. 0—0 0—0 14. f4 Kd7 15. Cd3 Kc5 16. Фf3 Cd7 17. Лae1 K:d3 18. cd Фc7 19. Лe3 Cf6 20. Фh5 g6 21. Фh6 Cg7 22. Фh4 Фd8 23. Фe1 Фa5 24. Kf3 Ф:a2 25. Ke5 Cc6 26. c4 Фb2 27. Лf2 Фd4 28. Cc3 Фd8 29. Фa1 Cd7 30. g4 f6 31. Kf3 Лf7 32. g5 fg 33. fg Фb6 34. C:g7 Л:g7 35. Фe1 Лf8 36. Ke5 Лf5 37. h4 Фd4 38. Лe4 Ф:f2+ 39. Ф:f2 Л:f2 40. Kp:f2 Kpf8 41. Kpe3 Kpe7 42. Лf4 Ce8 43. c5 a6 44. Kpd4 Лg8. **Ничья.**

№ 135. Французская защита

ХЕННИНГС **ФИХТЛЬ**

1. e4 e6 2. d4 d5 3. Kd2 Kf6 4. e5 Kfd7 5. f4 c5 6. c3 b6 7. Kdf3 Ca6 8. C:a6 K:a6 9. Ke2 Kc7 10. 0—0 Ce7 11. Ce3 0—0 12. g4 f5 13. h3 c4 14. Kph1 Kph8 15. Лg1 b5 16. Фe1 Лf7 17. Cf2 Kf8 18. Ch4 C:h4 19. K:h4 fg 20. Л:g4 a5 21. Фg3 Ke8 22. Лg1 Лaa7 23. Лg5 g6.

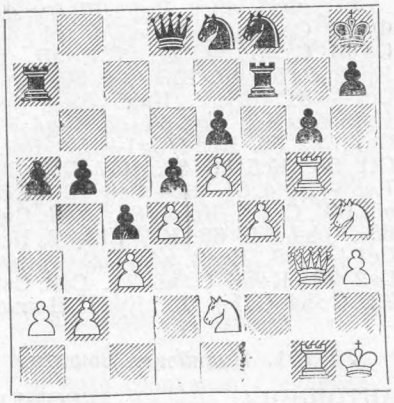

24. f5 ef 25. К:f5 Ке6 26. Лh5 К8g7 27. Л:h7+ Кр:h7 28. Ф:g6+ Крh8 29. Фh6+ Крg8 30. Ф:е6 Крh8 31. Фh6+ Крg8 32. Кh4 Ла6 33. е6 Л:е6 34. Л:g7+ Л:g7 35. Ф:е6+ Крh7 36. Кf5 Лg5 37. Кеg3 Фf8 38. Ф:d5 Фf6 39. Фе4 Крh8 40. d5. **Черные сдались.**

№ 136. Защита Каро-Канн

ХААГ **ГОЛЬЦ**

1. е4 с6 2. d4 d5 3. Кс3 de 4. К:е4 Сf5 5. Кg3 Сg6 6. h4 h6 7. Кf3 Кbd7 8. h5 Сh7 9. Сd3 С:d3 10. Ф:d3 Фс7 11. Сd2 Кgf6 12. Фе2 е6 13. 0—0—0 0—0—0 14. Ке5 Кb6 15. Са5 с5 16. с4 Л:d4 17. Л:d4 cd 18. Крb1 Сd6 19. с5 С:е5 20. cb ab 21. Лс1. **Черные сдались.**

№ 137. Защита Каро-Канн

ФУКС **МАРОВИЧ**

1. е4 с6 2. d4 d5 3. ed cd 4. с4 Кf6 5. Кс3 е6 6. Кf3 Се7 7. cd К:d5 8. Сd3 0—0 9. 0—0 Кс6 10. Ле1 Кf6 11. а3 b6 12. Сс2 Сb7 13. Фd3 Ле8 14. Сg5 g6 15. Лаd1 Кd5 16. h4 Лс8 17. К:d5 ed 18. Са4 С:g5 19. hg Л:е1+ 20. Л:е1 Ке7 21. Ке5 Сс6 22. Фf3 f5 23. gf С:а4 24. Кf7 Фf8 25. Л:е7 Ф:f7 26. Л:f7 Кр:f7 27. g4 Лd8 28. g5 Сс2 29. Фе2. **Черные сдались.**

№ 138. Ферзевый гамбит

АНТОШИН **ЦИНН**

1. d4 d5 2. с4 е6 3. Кс3 Кf6 4. cd ed 5. Сg5 Се7 6. е3 h6 7. Сh4 0—0 8. Сd3 b6 9. Кgе2 Сb7 10. С:f6 С:f6 11. b4 с5 12. bc bc 13. Лb1 cd 14. ed Сс6 15. Сс2 Фd6 16. Фd3 g6 17. h4 Сd7 18. h5 Сf5 19. Фd1 С:с2 20. Ф:с2 Сg7 21. hg fg 22. 0—0 Кс6 23. Кb5 Фf6 24. Фс5 Лfd8 25. Лbс1 Лас8 26. К:а7 К:а7 27. Ф:а7 Ла8 28. Фс7 Л:а2 29. Лс6 Ла7 30. Фb6 Фе7 31. Кf4 Лb7 32. К:g6 Фd7 33. Фс5 Фg4 34. Фа5 Фg5 35. Ле1 С:d4 36. Лсе6 Лf7 37. Ке7+ Крh7 38. Л6е2 Лg7. **Белые сдались.**

№ 139. Принятый ферзевый гамбит

МАРОВИЧ **ГОЛЬЦ**

1. d4 d5 2. с4 dc 3. Кf3 Кf6 4. Кс3 а6 5. а4 Кс6 6. е4 Сg4 7. С:с4 С:f3 8. gf Ф:d4 9. Фb3 0—0—0 10. С:f7 Ке5 11. Се6+ Крb8 12. Се3 К:f3+ 13. Кре2 Кd2 14. С:d4 К:b3 15. С:f6 К:а1 16. Се5 Кс2 17. Кd5 Лd6 18. С:d6 ed 19. Крd3 с6. **Ничья.**

№ 140. Принятый ферзевый гамбит

МАЛИХ **УЛЬМАН**

1. Кf3 d5 2. d4 Кf6 3. с4 dc 4. е3 е6 5. С:с4 с5 6. Фе2 cd 7. ed Кс6 8. 0—0 К:d4 9. К:d4 Ф:d4 10. Лd1 Фb6 11. Сb5+ Сd7 12. С:d7+ К:d7 13. Кс3 Кf6 14. Се3 Фс6 15. Лас1 а6 16. Кd5 Ф:d5 17. Л:d5 К:d5 18. Фg4 f5 19. Фh5+ g6 20. Фе2 Крf7 21. Сd4 Сh6 22. С:h8 С:с1 23. Сd4 Сg5 Фс4. **Ничья.**

№ 141. Принятый ферзевый гамбит

УЛЬМАН **ХЕННИНГС**

1. d4 Кf6 2. с4 е6 3. Кf3 d5 4. Кс3 с5 5. е3 dc 6. С:с4 а6 7. а4 Кс6 8. 0—0 Се7 9. Фе2 0—0 10. Лd1 Фс7 11. b3 Сd7 12. Сb2 Лfd8 13. d5 ed 14. К:d5 К:d5 15. С:d5 Се8 16. h4 Кd4 17. ed Л:d5 18. Ле1 Сf8 19. dc f6 20. Кd4 С:с5 21. Ке6 Фf7 22. Лаd1 Л:d1 23. Ф:d1 Сb4 24. Ле4 а5 25. Кd8 Фd7.

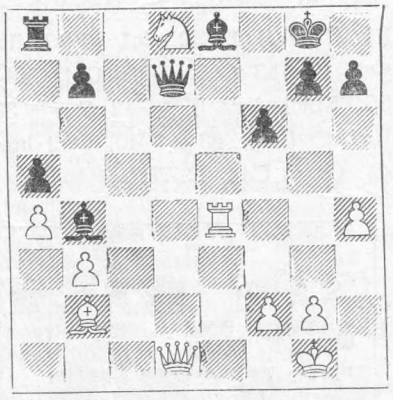

26. Л:е8+ Ф:е8 27. Фd5+ Крf8 28. Ке6+ Кре7 29. Кс7 Фd8 30. Фе4+ Крf7 31. К:а8 Ф:а8 32. Ф:h7 Фd8 33. Фс2 Фd5 34. Фс4 Кре6 35. Ф:d5+ Кр:d5 36. Крf1 b5 37. ab Крс5 38. h5 Кр:b5 39. Кре2 Сс5 40. Сс3 а4 41. ba+ Кр:а4 42. f3 Крb5 43. Крd3 Крс6 44. Кре4 Крd7 45. Крf5 Кре8 46. Крg6 Крf8 47. g4 Се3 48. h6. **Черные сдались.**

№ 142. Славянская защита

ГРОМЕК **НЕЙ**

1. Кf3 d5 2. с4 с6 3. е3 Кf6 4. d4 е6 5. Кс3 Кbd7 6. Сd3 dc 7. С:с4 b5 8. Сd3 а6 9. е4 с5 10. е5 cd 11. К:b5 ab 12. ef Фb6 13. fg С:g7 14. Фе2 0—0 15. h4 f5 16. Лh3 е5 17. С:b5 е4 18. Сс4+ Крh8 19. Кg5 d3 20. Фh5 Кf6 21. Кf7+ Л:f7 22. Ф:f7 Ла7. **Белые сдались.**

№ 143. Славянская защита

НЕЙ **АНТОШИН**

1. с4 Кf6 2. Кс3 е6 3. Кf3 d5 4. d4 с6 5. е3 Кbd7 6. Фс2 Сd6 7. b3 0—0 8. Сb2 е5 9. cd cd 10. de К:е5 11. Кb5 Сb4+ 12. Сс3 С:с3+ 13. Ф:с3 Ке4 14. Фс7 К:f3+ 15. gf Фf6 16. Кd4 Кg5 17. Се2 Ке6 18. Фс3 Сd7 19. Лd1 Лас8 20. Фb4 Лс7 21. f4 Кс5 22. Кf3 Ке4 23. Фd4 Фе7 24. Лg1 g6 25. Сd3 Кс3 26. Лс1 Кb5 27. Л:с7 К:d4 28. К:d4 Лс8 29. Л:с8+ С:с8 30. Кре2 Фа3 31. Лg5 Ф:а2+ 32. Крf3 b6 33. Ле5 Са6 34. С:а6 Ф:а6 35. f5 Крg7 36. Л:d5 Фf1 37. Лd7 Фh3+ 38. Кре2 Ф:h2 39. fg Фh5+ 40. f3 Ф:g6 41. Л:а7 h5 42. Крf2 h4 43. Ке2 h3 44. Кf4 Фh6 45. Ла1 Фh4+ 46. Кре2 h2 47. Лh1 Крf8 48. Кd3 Фg3 49. Лd1 Фg2+ 50. Кf2 Крg7 51. Ле1 Крf6 52. Лс1 Кре7 53. Лd1 f5 54. f4 Кре6. **Белые сдались.**

№ 144. Славянская защита

МАРОВИЧ **НЕЙ**

1. d4 d5 2. с4 с6 3. Кf3 е6 4. Кс3 dc 5. а4 Сb4 6. Сd2 а5 7. е4 b5 8. Се2 Кf6 9. Фс2 h6 10. 0—0 0—0 11. е5 Кd5 12. ab С:с3 13. bc cb 14. Лfb1 Са6 15. Се1 Кс6 16. Кd2 f5 17. ef Ф:f6 18. Сf3 b4 19. Ке4 Фg6 20. Фd1.

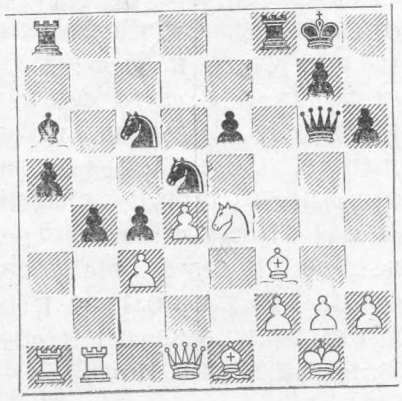

20. . Л : f3 21. Ф : f3 Лf8 22. Фе2 Кf4 23. Фf3 Сb7 24. Кс5 Са8 25. Фе4 Ф : е4 26. К : е4 К : d4 27. Кg3 bc 28. С : с3 Кde2+ 29. К : е2 К : е2+ 30. Крf1 К : с3 31. Лс1 Ке4 32. Лс2 Лf5. **Белые сдались.**

№ 145. Славянская защита

МЕРИНГ **НЕЙ**

1. d4 Кf6 2. с4 с6 3. Кс3 d5 4. cd cd 5. Кf3 Кс6 6. Сf4 е6 7. е3 Се7 8. Сg5 Фа5 9. Сd3 Сb4 10. 0—0 С : с3 11. bc Ке4 12. С : е4 de 13. Ке5 0—0 14. Сf4 Ке7 15. Кс4 Фd5 16. Кd6 Лd8 17. с4 Фс6 18. с5 b6 19. Фh5 Кg6 20. Лfс1 Фd5 21. Ф : d5 ed 22. Сg3 Се6 23. а4 Ке7 24. с6 Кс8 25. К : с8 Лd : с8 26. а5 Крf8 27. Лаb1 ba 28. Сd6+ Крg8 29. Ла1 а4 30. Л : а4 а5 31. с7 Ла6 32. Сg3 Крf8 33. Лс5 Лса8 34. f3 ef 35. gf Кре7 36. е4 de 37. fe Сd7 38. Ла3 а4 39. d5 Лb6 40. Лсс3 f6 41. е5 fe 42. С : е5 Лf8 43. Ле3 Лb1+ 44. Крg2 Лf5 45. Л : а4 Л : е5 46. Л : е5+ Крd6 47. Ле2 Кр : с7 48. Ла7+ Крd6 49. Ла6+ Крс5 50. Лс2+ Крd4 51. d6 Лd1 52. Лс7 Сf5 53. Л : g7 Кре3 54. Ле7+ Крf4 55. Ле2 Лd5 56. Крf2 Сg4 57. Ла4+ Крf5 58. Лее4 Сd1 59. Лаd4. **Черные сдались.**

№ 146. Новоиндийская защита

УЛЬМАН **АНТОШИН**

1. d4 Кf6 2. с4 е6 3. Кf3 Сb4+ 4. Кbd2 d5 5. е3 0—0 6. а3 Се7 7. Сd3 b6 8. b3 Сb7 9. Сb2 Кbd7 10. 0—0 с5 11. Фе2 cd 12. ed g6 13. Кg5 Кh5 14. Кh3 Сf6 15. f4 Кс5 16. Крh1 dc 17. С : с4 С : d4 18. Кf3 С : b2 19. Ф : b2 Фf6 20. Ке5 Лаd8 21. Лае1 Лd6 22. b4 Кd7 23. Фа2 Крg7 24. Крg1 h6 25. Ле3 Фd8 26. Се2 Кhf6 27. Фb2 b5 28. С : b5 К : е5 29. fe Лd2 30. ef+ Крg8 31. Ф : d2 Ф : d2 32. Лg3 Лс8 33. Сd3 Лс1 34. b5 Л : f1+ 35. Кр : f1 С : g2+. **Белые просрочили время.**

№ 147. Новоиндийская защита

МАЛИХ **ХААГ**

1. d4 Кf6 2. с4 е6 3. Кf3 b6 4. а3 Сb7 5. Кс3 d5 6. cd К : d5 7. е3 Се7 8. Сb5+ с6 9. Сd3 0—0 10. 0—0 с5 11. К : d5 Ф : d5 12. е4 Фh5 13. dc С : с5 14. Фе2 Кd7 15. Сf4 Се7 16. Лfd1 Кf6 17. h3 Лас8 18. Лас1 h6 19. b4 а5 20. Фе3 ab 21. ab Са8 22. Ке5 С : b4 23. g4 Фh4 24. Сg3 Ф : h3 25. Л : с8 Л : с8 26. Сf1 Сс5 27. Фf4 g5 28. Фf3 С : е4 29. С : h3 С : f3 30. К : f3 Ке4 31. Крf1 Ла8 32. Ле1 К : g3+ 33. fg Ла2 34. Ле2. **Ничья.**

№ 148. Защита Грюнфельда

АНТОШИН **ХААГ**

1. d4 Кf6 2. с4 g6 3. Кс3 d5 4. cd К : d5 5. е4 К : с3 6. bc Сg7 7. Сс4 с5 8. Ке2 Кс6 9. Се3 0—0 10. 0—0 Фс7 11. Лс1 Лd8 12. f4 е6 13. f5 ef 14. Сg5 Лf8 15. ef С : f5 16. Кg3 cd 17. Л : f5 gf 18. К : f5 Фе5 19. Сd3 Лfе8 20. Фg4 Ле6 21. Сf4 Лg6 22. С : е5 Л : g4 23. С : g7 Л : g7 24. К : g7 Кр : g7 25. cd Лd8 26. Се4 Л : d4 27. С : с6 bc 28. Л : с6 Лd1+ 29. Крf2 Лd2+ 30. Крf3 Л : а2 31. h4 Ла3+ 32. Крf4 Ла4+ 33. Крf3 Л : h4 34. Ла6. **Ничья.**

№ 149. Староиндийская защита

НЕЙ **ЧОКЫЛТЯ**

1. d4 Кf6 2. с4 g6 3. Кс3 Сg7 4. е4 d6 5. f4 с5 6. d5 0—0 7. Кf3 е6 8. Се2 ed 9. cd Ле8 10. е5 de 11. fe Кg4 12. Сg5 Фb6 13. 0—0 К : е5 14. К : е5 С : е5 15. Сb5 Сd7 16. Фf3 f5 17. Сс4 Ф : b2 18. d6+ Крh8 19. Лас1 Сс6 20. Фh3 Кd7 21. Ке2 С : d6 22. Лсd1 Се5 23. Лd2 Фb4 24. Фh4 Сg7 25. Кf4 Кf8 26. Лd6 Ле4 27. Сf7 Фb2 28. Фh3 Сd4+ 29. Крh1 Фf2 30. Фf3 Л : f4 31. Ф : f2 Л : f2 32. Л : f2 Крg7 33. Ле2 Кр : f7 34. Ле7+ Крg8 35. Сf6 С : f6 36. Л : f6 Ле8. **Белые сдались.**

№ 150. Староиндийская защита

УЛЬМАН **ГРОМЕК**

1. d4 Кf6 2. с4 с5 3. d5 d6 4. Кс3 g6 5. е4 Сg7 6. Кf3 0—0 7. Сg5 h6 8. Сf4 g5 9. Се3 е6 10. Се2 ed 11. cd Кg4 12. Сd2 Кd7 13. 0—0 Кde5 14. Ке1 f5 15. ef С : f5 16. Кс2 Фd7 17. Ке3 К : е3 18. С : е3 Сg4 19. f3 Сh5 20. Фd2 Фе7 21. Лае1 а6 22. Ке4 Сg6 23. Кg3 Лае8 24. f4 gf 25. С : f4 Фh4 26. b3 Крh7 27. а4 Ле7 28. а5 Леf7 29. Се3 Кg4 30. С : g4 Ф : g4 31. Л : f7 Л : f7 32. Лс1 h5 33. Лс4 Фd7 34. h3 Се5 35. Сf4 Сd4+ 36. Крh2 Фе7 37. Ке2 Сg7 38. Кg1 Се4 39. g3 h4 40. Фе2 hg+ 41. С : g3 Сd4 42. Лс1.

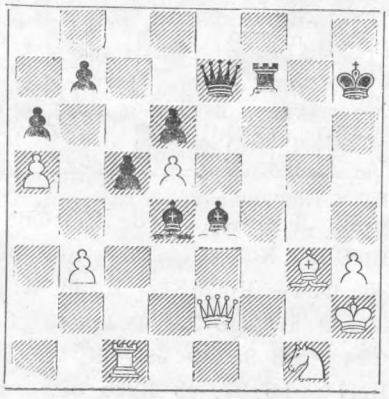

42. . Фе5 43. Ле1 Лf2+ 44. Ф : f2 С : f2 45. С : е5 С : е1 46. С : d6 С : d5 47. С : с5 С : а5 48. Крg3 С : b3 49. Кf3 Сd5 50. Крf4 Сс7+ 51. Кре3 Крg6 52. Ке1 Крf5 53. Кd3 Сg2 54. h4 Крg4 55. Се7 Сh2 56. Крd4 Сg1+ 57. Крс3 Сf1 58. Кс5 b6 59. Кd7 Сb5 60. Ке5+ Крf4 61. Кс4 Се8 62. Сd8 b5 63. Сс7+ Крg4 64. Кd6 Сg6 65. Крb4 Сd3 66. Кb7 Сf2 67. Кс5 Се1+ 68. Кра3 b4+ 69. Крb3 Се2 70. К : а6 С : а6 71. Сd6 Се2 72. С : b4 Сd1+ 73. Кра3. **Ничья.**

№ 151. Индийская защита

АНТОШИН **ГРОМЕК**

1. d4 с5 2. d5 d6 3. е4 Кf6 4. Кс3 е5 5. Се2 g6 6. h4 h5 7. Кf3 Ка6 8. Сg5 Се7 9. Кd2 Кg4 10. С : е7 Ф : е7 11. С : а6 ba 12. Кс4 Лb8 13. f3 Кh6 14. Фd2 f5 15. 0—0—0 Лb4 16. b3 Кf7 17. а3 Лb8 18. Лdе1 0—0 19. f4 fe 20. К : е4 Сf5 21. fe К : е5 22. Ке : d6 К : с4 23. К : с4 Фf6 24. Ле5 а5 25. Ф : а5 Се4 26. Ф : с5 Лfс8 27. Фd4 Л : с4 28. Ле8+ Л : е8 29. Ф : f6 Л : с2+ 30. Крd1 Лс5 31. d6 Лd5+ 32. Крс1 Сf5 33. а4 а5 34. Крb2 Ле2+ 35. Кра3 Лdd2 36. Ла1 Сb1 37. Фd8+ Крh7 38. Ф : а5 Сf5 39. Фс7+ Крh6 40. Фd8 Крg7 41. Лс1 Се6 42. Лс7+. **Черные сдались.**

№ 152. Индийская защита

НЕЙ **УЛЬМАН**

1. d4 Кf6 2. Кf3 g6 3. с3 Сg7 4. Сg5 h6 5. Сh4 0—0 6. Кbd2 d6 7. е3 Кbd7 8. Сс4 с6 9. h3 b5 10. Се2 Лb8 11. 0—0 с5 12. Сg3 Сb7 13. а4 b4 14. а5 Са8 15. Сh2 bc 16. bc Кd5 17. Ла3 cd 18. cd Фс7 19. Кс4 Лb4 20. е4 К5f6 21. е5 Ке4 22. ed К : d6 23. Ксе5 Кf6 24. Кd3 Лbb8 25. Кfе5 Кfе4 26. Сf3 Лfс8 27. С : е4 С : е4 28. Кс5 Лb1 29. Фе2 Л : f1+ 30. Ф : f1 Сd5 31. Сf4 Кс4 32. К : g6 е5 33. С : е5 К : е5 34. К : е5 С : е5 35. de Ф : с5 36. Лg3+ Крh7 37. Фd3+ Крh8 38. Фf5 Лс6 39. Крh2 Фе7 40. е6 Ф : е6 41. Фf4 Лd6 42. Фd4+ Фf6 43. Ф : а7 Крh7 44. Фе3 Лс6 45. Фd2 Се4 46. Фс3 Сg6 47. Ф : f6 Л : f6 48. Крg1 Ла6 49. Ла3 Крg7 50. Крh2 Крf6 51. g4 Кре5 52. Крg3 Крd4 53. h4 Сd3 54. Ла4+ Сс4 55. h5 Крс5 56. f4 Сb3 57. Ла1 Крb4 58. g5 Сс2 59. Крg4 Крс3 60. gh Крb2 61. Ле1 Л : а5 62. Ле2 Ла8 63. Крg5 Лh8 64. Крf6 Лh7 65. Лg2 Л : h6 66. Кр : f7 Л : h5 67. Кре6. **Ничья.**

«Судьба мне не объявит мат»

(Памяти Б. М. Блюменфельда)

Было это давно, в 1930 году. Центральный парк культуры и отдыха только начинал свою работу. Здесь, в единственном на всю Москву летнем шахматном клубе, и собирались мы — двадцатилетние — Коля Рюмин, Федя Фогелевич, Женя Загорянский и я. Собирались, чтобы поспорить за шахматной доской, поиграть блиц, проверить новые варианты.

И как-то так получилось, что постоянным участником этих наших встреч стал и Бениамин Маркович Блюменфельд, опытный мастер, человек, годившийся по возрасту нам в отцы. Он рад был помочь советами, указаниями, ему нравилась наша преданность шахматам, наше стремление во всем разобраться.

«Шахматный поиск» — это было главным направлением в творчестве Б. М. Блюменфельда, и среди нас, молодых, особенно критически воспринимавших все теоретические догмы, он чувствовал себя превосходно.

Не забыть мне наших горячих споров об острых вариантах староиндийской защиты, которую мы тогда взяли «на вооружение». Сколько в этом дебюте было непонятного, неизведанного, чуть ли не мистического. Еще жива была в сознании шахматистов постарше «истина», что это неправильная, просто плохая, дебютная система. А мы находили в ней хорошие возможности, любопытные комбинационные планы.

Обычно спорщики делились на две группы. Загорянский и Фогелевич отстаивали позицию белых, я и Рюмин сражались за черных. И в самые напряженные моменты споров Бениамин Маркович умело находил в различных аргументах зерно истины, сглаживая, казалось бы, непримиримые противоречия, все ставил на свое место.

Это была его профессия — докапываться до истины. Юрист по образованию, он был превосходным, талантливым адвокатом.

Бениамин Маркович был влюблен в шахматный анализ. Ему хотелось выявить все сокровенные тайны позиции. Он мог в течение многих дней рассматривать одно и то же положение, все время возвращаясь к нему в поисках решающих, переломных моментов борьбы. Он и нас научил такому многочасовому анализу.

Под руководством Б. М. Блюменфельда мы анализировали очень много, и, в частности, все партии матча Алехин—Боголюбов. А когда заканчивался анализ, Бениамин Маркович давал обычную команду: «теперь на весла». Мы шли на самую окраину парка, где на берегу Москва-реки стояла его лодка. Он был большим любителем гребли, считал, что гребля — лучший отдых. Все дружно брались за весла — и в путь.

И снова шутки, смех. Это неугомонный Бениамин Маркович рассказывал разные занятные истории о шахматах и шахматистах, о своих встречах с Нимцовичем, Алехиным, Ласкером, Капабланкой.

Человек высокой культуры, широкого кругозора, Бениамин Маркович был остроумным, находчивым, интересным собеседником. Жизнерадостный, веселый, он часто любил вспоминать слова немецкого революционного поэта Фердинанда Фрейлиграта: «судьба мне не объявит мат, быть заматован может лишь король».

В шахматах Бениамина Марковича очень интересовали вопросы психологии борьбы. Именно в связи с этим он всегда старался принять участие в консультационных партиях, где союзники советуются между собою. Ему хотелось понять механизм шахматного мышления. Бениамин Маркович часто выступал и организатором подобных сражений. В подборке партий Блюменфельда, которую мы далее приводим, есть такие встречи. Среди консультантов, игравших с Эм. Ласкером и Х.-Р. Капабланкой во время их пребывания в России в 1914 году, мы находим и Б. М. Блюменфельда

Бениамин Маркович родился в 1884 году. С шахматами познакомился в раннем детстве. В 1903—1904 гг. учился в Берлине, где успешно выступал в клубных турнирах. Из 16 партий, сыгранных с немецкими мастерами, набрал $9^1/_2$ очков.

В 1906 году на IV Всероссийском турнире в Петербурге 22-летний Б. Блюменфельд разделил второе и третье места с А. Рубинштейном (первым был Г. Сальве). Он опередил мастеров Е. Зноско-Боровского, С. Алапина, Ф. Дуз-Хотимирского, С. Левитского и ряд других известных шахматистов.

В 1907 году в московском турнире принял участие и видный международный мастер Г. Марко, приехавший из Вены. Б. Блюменфельд разделил с ним второе и третье места, причем одну партию у Марко выиграл, вторая закончилась вничью. В этом же году Б. Блюменфельд дважды встречался в турнирных партиях с М. Чигориным, и в одной одержал победу.

Надо, однако, подчеркнуть, что Б. М. Блюменфельд не был в шахматах спортсменом и в соревнованиях выступал редко. Как мы уже говорили, его больше привлекали вопросы исследования проблем шахматного творчества.

Из турнирных выступлений Бениамина Марковича отметим восьмое место во Всероссийской Олимпиаде 1920 года (подробно об этом турнире рассказано в журнале «Шахматы в СССР» № 11, 1966 г.). В чемпионате Москвы 1925 года Блюменфельд разделил 2—3 места с Б. Верлинским, в 1930 и 1934 гг. играл в турнирах московских мастеров.

Трудно переоценить значение вклада, который внес Б. М. Блюменфельд в создание нашей шахматной печати и литературы. Начиная с 1921 года, когда у нас возобновилось издание шахматного журнала, а общая печать стала все шире освещать шах-

матную жизнь, Бениамин Маркович стал вести большую литературную работу. Его содержательные статьи привлекали общее внимание, сослужили добрую службу делу популяризации шахматного искусства. В этих работах Б. М. стремился раскрыть красоту шахмат, ставил своей задачей увлечь молодых любителей шахматным творчеством, помочь им научиться лучше играть.

Особенно большое значение имели его многочисленные статьи о психологии борьбы, во всей широте поставившие вопрос о необходимости научного подхода к изучению творческих проблем шахмат.

Блестящей работой Б. М. Блюменфельда является сборник партий матча Алехин—Боголюбов, вышедший в 1931 году. Комментарии Б. М. к труднейшим партиям матча отличаются глубиной анализа, точностью, умением вскрыть переломные моменты исключительно острой борьбы.

Большую пользу молодым любителям шахмат принесли интересные по своей методике, живо написанные книги Б. Блюменфельда «Роль эндшпиля в шахматной партии» (1929 г.), «Комбинация в шахматной партии» (1938 г.).

Бениамин Маркович был крупным теоретиком и в области дебюта. Атака Блюменфельда в меранской защите (см. партию № 156), парадоксальный план наступления в шотландской партии (1. e4 e5 2. Kf3 Kc6 3. d4 ed 4. K:d4 Cc5 5. Ce3 Фf6 6. Kdb5 C:e3 7. fe) занимают почетное место в теоретических руководствах. Особенно велико значение идеи, найденной Б. Блюменфельдом после 1. d4 Kf6 2. Kf3 e6 3. c4 c5 4. d5. Здесь московский мастер предложил смелый ход 4. . b5. Как известно, эта контратака получила в теории название «гамбит Блюменфельда». Контрудар b7—b5 стал сейчас широко распространенным приемом во многих индийских построениях.

В 1946 году Б. М. Блюменфельд защитил в Институте психологии Академии педагогических наук диссертацию на тему «Проблемы психологии наглядно действенного мышления на базе шахматного материала», и ему была присвоена ученая степень кандидата педагогических наук*.

Умер Б. М. Блюменфельд двадцать лет назад в 1947 году. Советские шахматисты хранят память об этом хорошем, талантливом человеке, большом мастере, глубоком исследователе шахматных тайн. Прав был Бениамин Маркович Блюменфельд, когда говорил «судьба мне не объявит мат». Память об этом жизнелюбе и труженике живет в наших сердцах.

М. ЮДОВИЧ.

№ 153. Шотландская партия

БЛЮМЕНФЕЛЬД НИМЦОВИЧ

Берлин, 1903 г.

1. e4 e5 2. Kf3 Kc6 3. d4 ed 4. K:d4 Kf6 5. K:c6 bc 6. Cd3 d5 7. e5 Kg4 8. 0—0 Фh4 9. h3 h5 10. Cf4 Cc5 11. Фd2 Лb8 12. Kc3 Лb4 13. Cg5 Фg3 14. hg hg.

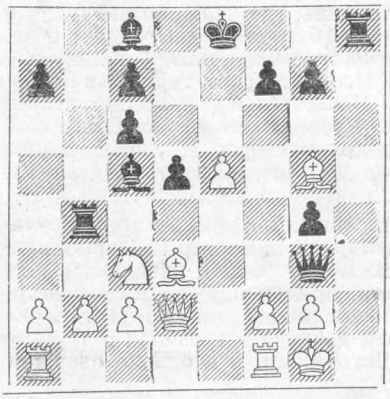

15. Лfe1 Лh2 16. Cf1 Лh8 17. Cd3 Лh2 18. Cf1 C:f2+ 19. Ф:f2 Лh1+ 20. Кр:h1 Ф:f2 21. Лe2 Фg3 22. Лd1 Cf5 23. K:d5 cd 24. Л:d5 Лb8 25. e6 fe 26. Л:f5 Крd7 27. Лf7+ Крc6 28. Л:e6+ Крb7 29. Крg1, и **белые выиграли.**

№ 154. Французская защита

САЛЬВЕ БЛЮМЕНФЕЛЬД

IV Всероссийский турнир Петербург 1905—1906 гг.

1. e4 e6 2. d4 d5 3. Kc3 Kf6 4. Cg5 Cb4 5. e5 h6 6. ef hg 7. fg Лg8 8. Фh5 Фf6 9. Kf3 Ф:g7 10. 0—0—0 Cd6 11. Ke1 g4 12. f3 Kd7 13. Фh4 Лh8 14. Ф:g4 Фh6+ 15. f4 Ф:f4+ 16. Ф:f4 C:f4+ 17. Крb1 Л:h2 18. Л:h2 C:h2 19. Kf3 Cf4 20. Cd3 c5 21. Cb5 Крe7 22. C:d7 C:d7 23. dc a5 24. Kd4 Лc8 25. Kb3 a4 26. Ka5 Л:c5 27. K:b7 Лc7 28. Ka5 Ce5 29. Лd3 C:c3 30. Л:c3 Л:c3 31. bc Cb5 32. Крc1 Крd6 33. Крd2 Cf1 34. g3 Крc7 35. c4 Крb6 36. cd ed 37. Kb3 ab 38. ab Крc5, **и черные выиграли.**

№ 155. Испанская партия

АЛЕХИН и БЛЮМЕНФЕЛЬД БЕРНШТЕЙН и СЕЛЕЗНЕВ

Консультационная партия Москва, 1913 г.

1. e4 e5 2. Kf3 Kc6 3. Cb5 Kd4 4. K:d4 ed 5. d3 c6 6. Ca4 Cc5 7. 0—0 Фf6 8. Kd2 Ke7 9. e5 Ф:e5 10. Лe1 Фf5 11. Ke4 d6 12. a3 Фg6 13. Фe2 Cb6 14. Cf4 Cc7 15. Cb3 0—0 16. C:d6 Cg4 17. f3 C:f3 18. Ф:f3 C:d6 19. Лf1 Лad8 20. Лae1 Ce5 21. Kc5 C:h2+ 22. Кр:h2 Фd6+ 23. Фf4 Ф:c5 24. C:f7+ Крh8 25. b4 Ф:c2 26. Л:e7 Ф:d3 27. Cc4 Ф:f1 28. Ф:f1 Л:f1 29. C:f1 g6. 30. Cd3 b6 31. Л:a7 Лe8 32. Лd7 c5 33. bc bc 34. a4 Лe3 35. Cb5 Лa3 36. Лd5 Лa2 37. Л:c5 d3 38. Лc1 d2 39. Лd1 h5 40. Крg3 g5 41. Крf3 g4+ 42. Крe2 h4 43. Л:d2 Лa3 44. Лd3 Лa2+ 45. Лd2 Лa3 46. Крd1 h3 47. gh gh 48. Крc1 Лg3 49. Cc6 Крg7 50. Крb2 Лg6 51. Cd7 Лg3 52. a5 Крf8 53. Cc6 Лg5 54. a6 Лa5 55. Cb7 Крe7 56. Лh2 Крd6 57. Л:h3 Крc7 58. Лa3 Лb5+ 59. Крc3 Лg5 60. Крd4 Лg8 61. Cd5. **Черные сдались.**

№ 156. Славянская защита

БЛЮМЕНФЕЛЬД А. РАБИНОВИЧ

Первенство Москвы, 1924 г.

1. d4 Kf6 2. Kf3 e6 3. c4 d5 4. Kc3 c6 5. e3 Kbd7 6. Cd3 dc 7. C:c4 b5 8. Cd3 a6 9. e4 c5 10. e5 cd 11. K:b5 Kg4.

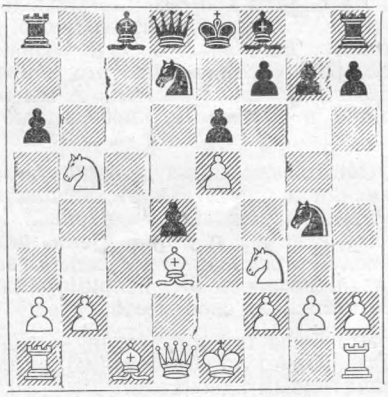

12. Фa4 Фb6 13. h3 Cb7 14. hg ab 15. Ф:b5 Фc7 16. Cd2 Cc6 17. Фc4 K:e5 18. K:e5 Ф:e5+ 19. Крf1 Лc8 20. Фa6 Крd7 21. Лc1 Фd5 22. Л:c6 Л:c6 23. Cb5 Cd6 24. Лh5 e5 25. Фb7+ Cc7 26. Л:e5 Ф:e5 27. Ф:c6+ Крc8 28. Фa8+ Cb8 29. Фa6+ Крd8 30. Ca5 Cc7 31. Фc6 Фd6 32. Ф:d6+. **Черные сдались.**

№ 157. Дебют Рети

И. РАБИНОВИЧ БЛЮМЕНФЕЛЬД

Матч Москва—Ленинград, 1926 г.

1. Kf3 Kf6 2. b3 d6 3. g3 Cf5 4. Cg2 Kc6 5. Kh4 Ce4 6. f3 g5 7. fe gh 8. Cb2 Лg8 9. C:f6 ef 10.

* Статья об этом исследовании Б. М. Блюменфельда будет опубликована в следующем номере.

e3 hg 11. Кс3 gh 12. Фе2 Кb4 13. 0—0—0 с6 14. Л:h2 Фа5 15. Крb2 К:а2 16. Л:h7 К:с3 17. dc Фе5 18. Лf1 Лg5 19. Фс4 Лg7 20. Л:g7 С:g7 21. Сh3 Кре7 22. Сf5 Сh6 23. Лf3 Фс5 24. Фd4 Сg5 25. Сg4 Фе5 26. Фb4 Фb5 27. Ф:b5 сb 28. Лh3 Лg8 29. Се2 а6 30. b4 Лg6 31. Сg4 Лg8 32. Се2 Лс8 33. Крb3 Лс7 34. с4 bс+ 35. С:с4 Крf8 36. Лh8+ Крg7 37. Лd8 f5 38. Л:d6 fe 39. Сd5 f5 40. Се6 f4 41. ef С:f4 42. Лd4. **Ничья.**

№ 158. Староиндийское начало

БЛЮМЕНФЕЛЬД ГОТГИЛЬФ

Матч Москва—Ленинград, 1927 г.

1. Кf3 d5 2. d3 Кf6 3. Сf4 е6 4. Кbd2 Кh5 5. Сg3 К:g3 6. hg Фf6 7. с3 с5 8. е4 Кс6 9. Фb3 d4 10. cd К:d4 11. К:d4 Ф:d4 12. Кf3 Фd8 13. d4 cd 14. Сb5+ Сd7 15. С:d7+ Ф:d7 16. Ке5 Фс7 17. Фb5+ Кре7 18. f4 f6 19. Фb4+ Кре8 20. Фа4+ Кре7 21. Кg6+ hg 22. Л:h8 Крf7 23. Кре2 b5 24. Ф:d4 Сс5 25. Лс1 Л:h8 26. Ф:с5 Фd7 27. Фс7 Лd8 28. Лс5 Кре8 29. Ф:d7+ Кр:d7 30. Л:b5 Крс6 31. Ла5 Лd7 32. Ла6+. **Черные сдались.**

№ 159. Защита Каро-Канн

ВЕРЛИНСКИЙ БЛЮМЕНФЕЛЬД

Турнир мастеров, Москва, 1930 г.

1. е4 с6 2. d4 d5 3. Кс3 de 4. К:е4 Кd7 5. Кf3 Кgf6 6. К:f6+ К:f6 7. Сс4 Сf5 8. Ке5 е6 9. 0—0 Кd7 10. Сf4 К:е5 11. С:е5 Сd6 12. Фе2 С:е5 13. Ф:е5 0—0 14. Сb3 Фb6 15. Лfе1 Лfс8 16. Лаd1 а5 17. а4 Лd8 18. h3 h5 19. Ле3 с5 20. Лg3 g6 21. d5 Лас8 22. Сс4 Фb4 23. b3 С:с2 24. Лс1 ed 25. Л:с2 dc 26. Ф:h5 Фе1+ 27. Крh2 сb 28. Ле2 Фа1 29. Ле5 Лd6 30. Л:с5 Лсd8 31. Фh6 b2 32. Лh5 b1Ф 33. Фh7+ Крf8 34. Лf3 Фg7. **Белые сдались.**

№ 160. Славянская защита

ГРИГОРЬЕВ БЛЮМЕНФЕЛЬД

Турнир мастеров, Москва, 1930 г.

1. d4 Кf6 2. с4 с6 3. Кс3 d5 4. е3 g6 5. Кf3 Сg7 6. Се2 0—0 7. 0—0 Ке4 8. К:е4 de 9. Кd2 f5 10. f3 ef 11. К:f3 Кd7 12. Кg5 Кf6 13. с5 е6 14. Сс4 Фе7 15. Сd2 Крh8 16. Фb3 Сh6 17. е4 Кg4 18. Кf3 С:d2 19. К:d2 Фg5 20. Фс3 Фе3+ 21. Крh1 е5 22. d5 Сd7 23. Лае1 Ф:с3 24. bс f4 25. Лb1 Ке3 26. Лfс1 Лаb8 27. Сb3 сd 28. ed Сf5 29. Лb2 Лfс8 30. Кf3 е4 31. Кd4 Л:с5 32. К:f5 gf 33. Лd2 Лd8 34. d6 Крg7 35. Крg1 Крf6 36. Крf2 Лс6 37. d7 b5 38. а4 b4 39. g3 Кg4+ 40. Кре1 f3 41. а5 Ке5 42. Са4 Л:с3 43. Л:с3 bс. **Белые сдались.**

№ 161. Ферзевый гамбит

КОГАН БЛЮМЕНФЕЛЬД

Полуфинал первенства Москвы 1935 г.

1. d4 d5 2. с4 е6 3. Кс3 Кf6 4. Сg5 Се7 5. е3 0—0 6. Кf3 Кbd7 7. Лс1 с6 8. Сd3 dc 9. С:с4 Кd5 10. С:е7 Ф:е7 11. Ке4 К5f6 12. Кg3 Фb4+ 13. Фd2 Ф:d2+ 14. Кр:d2 b6 15. е4 Лd8 16. е5 Ке8 17. Кре3 Сb7 18. Лhd1 с5 19. d5 Кс7 20. d6 Кd5+ 21. С:d5 С:d5 22. Л:d5 ed 23. Лd1 f6 24. е6 Кf8 25. е7 Л:d6 26. efФ+ Кр:f8 27. Лd3 g6 28. Крd2 Кре7 29. Кf1 Крd7 30. Ке3 Крс6 31. Кс2 Ле8 32. Ле3 Ле4 33. Кре2 Лее6 34. Крd2 Ле4 35. Кре2 Лее6 36. Крd2 Крb7 37. Крd3 d4 38. Л:е6 Л:е6 39. Кd2 Крс6 40. а4 Крd5.

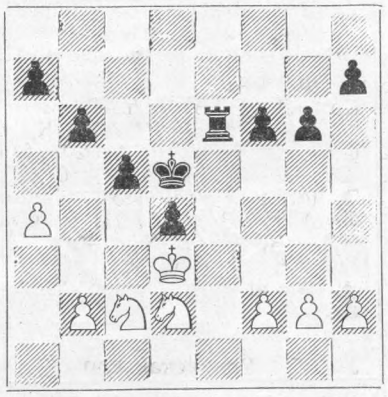

41. b3 g5 42. h3 f5 43. f3 Кре5 44. Кре2 Крf4+ 45. Крf2 Кре5 46. Кре2 Крd5+ 47. Крd3 Кре5 48. Кре2 Крf4+ 49. Крf2 d3 50. g3+ Кре5 51. Ка3 Крd5 52. Кdс4 Ле2+ 53. Крf1 Лh2 54. Крg1 Л:h3 55. Крg2 Лh6 56. Кb5 а6 57. Ке3+ Крс6 58. Кс3 f4 59. Кс4 Ле6 60. g4 b5 61. аb+ аb 62. Кd2 Ле1 63. Ксе4 h6 64. Крf2 Лс1 65. Кf6 с4 66. bс bс 67. К:с4 Л:с4. **Белые сдались.**

№ 162. Гамбит Стаунтона

БЛЮМЕНФЕЛЬД БАТУРИНСКИЙ

Первенство профсоюза работников суда и прокуратуры Москва, 1937 г.

1. d4 f5 2. е4 fe 3. Кс3 g6 4. h4 Сg7 5. h5 d5 6. Сf4 Кh6 7. Фd2 Кf5 8. g4 е5 9. de Ке7 10. h6 Сf8 11. Се2 с6 12. 0—0—0 Фа5 13. Крb1 Се6 14. К:е4 Ф:d2 15. Кd6+ Крd7 16. Л:d2 Кс8 17. К:с8 Кр:с8 18. Кh3 Се7 19. Сg5 Крd8 20. f4 Кd7 21. Лf1 Кс5 22. Сf3 Кре8 23. Лdf2 Лd8 24. С:е7 Кр:е7 25. Кg5 Лdf8 26. Се2 Ке4 27. К:е4 de 28. f5 gf 29. gf Сс8 30. Сс4 b5 31. f6+ Крd8 32. е6 Ле8 33. е7+ Крс7 34. Сf7. **Черные сдались.**

№ 163. Славянская защита

ПАНОВ и ЮДОВИЧ БЛЮМЕНФЕЛЬД и ЛИЛИЕНТАЛЬ

Консультационная партия Москва, 1937 г.

1. d4 d5 2. с4 с6 3. Кf3 Кf6 4. е3 Фb6 5. Фс2 Сg4 6. Ке5 Кbd7 7. К:g4 К:g4 8. Кс3 е6 9. Се2 Кgf6 10. с5 Фс7 11. b4 е5 12. 0—0 g6 13. de К:е5 14. f4 Кеd7 15. е4 а5.

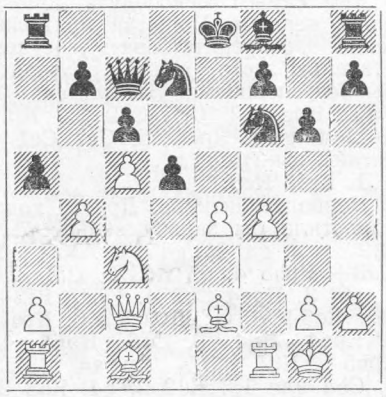

16. ed аb 17. d6 Фа5 18. Ке4 Сg7 19. Сb2 0—0 20. К:f6+ С:f6 21. С:f6 К:f6 22. f5 Кd7 23. fg hg 24. Сс4 Ф:с5+ 25. Крh1 Крg7 26. Лаd1 b5 27. Фb2+ Фе5 28. Ф:е5+ К:е5 29. Сb3 с5 30. Лd5 Кd7 31. Ле1 Лfе8 32. Ле7 Крf6 33. g4 Л:е7 34. g5+ Кре6 35. Лd1+ с4 36. de сb 37. Ле1+. **Белые сдались.**

№ 164. Славянская защита

ЛИЛИЕНТАЛЬ и КОТОВ БЛЮМЕНФЕЛЬД и ЗУБАРЕВ

Консультационная партия Москва, 1937 г.

1. d4 d5 2. с4 с6 3. Кf3 Кf6 4. е3 е6 5. Сd3 Кbd7 6. 0—0 Сd6 7. Кс3 0—0 8. е4 de 9. К:е4 К:е4 10. С:е4 с5 11. b3 Кf6 12. Сс2 b6 13. Фd3 cd 14. Сg5 Ле8 15. К:d4 Сb7 16. С:f6 Ф:f6 17. Ф:h7+ Крf8 18. Лаd1 Лаd8 19. Кb5 Сb8 20. Се4 Кре7 21. С:b7 Лh8 22. К:а7. **Ничья.**

ЭТЮД С ПРИМЕЧАНИЯМИ

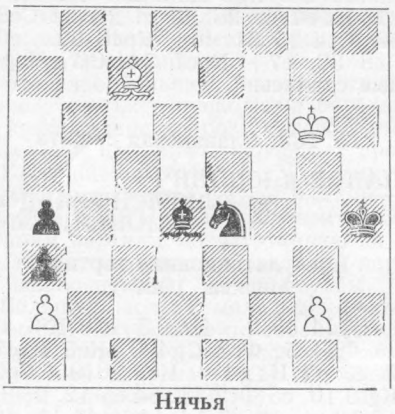

Ничья

План игры черных очевиден: уничтожить конем белую пешку a2 и тем самым освободить дорогу своим пешкам. Попытки прямолинейно воспрепятствовать осуществлению этого плана оказались бы безуспешными. Например: 1. Ca5? Крg4! 2. Cb4 Cb2 3. Крf7 Крf5 4. g4+ Кре5! 5. Ce7 Cc1 с легким выигрышем.

1. Крf5 Кc3.

Наиболее активно. Другие ходы упростили бы задачу белых: 1... Кf2? 2. g4! К:g4 (2...Kd1 3. Cd8+ Крh3 4. g5 Кc3 5. Cf6 Кb5 6. g6) 3. Кре4 Cb2 4. Крd3 Кf2+ (4...Ke5+ 5. C:e5 C:e5 6. Крc2) 5. Крc4 Ke4 6. Ca5 Крg4 7. Крb5 Кf2 8. Кр:a4 Kd3 9. Cb4 или 1...Kd2 2. g4! Кb3 3. Cd8+ Крh3 4. g5 Кc5 5. Cf6 с ничьей.

2. Ca5.

Если 2. Cd6?, то 2...К:a2! 3. C:a3 Cc3! 4. Кре4 Cb4 5. Cb2 a3 6. Ca1 Cc3, и черные выигрывают.

2...К:a2 3. Ce1+ (не 3. Кре4? из-за 3...Кb4!) **3...Крh5 4. Cd2!**

Угрожая матом в два хода: 5. Cg5 и 6. g4×.

4...Cf2 5. Cg5.

Проигрывает 5. g4+? Крh4 6. g5 (6. Кре4 Кр:g4 7. Крd3 Крf3 8. Крc4 Кре2 9. Ch6 Ce1 10. Cg7 Кc3 11. C:c3 C:c3 12. Кр:c3 Крd1) 6...Cd4 7. g6 Кc3 8. Cc1 Кb5. Не помогает и немедленная переброска короля на ферзевый фланг: 5. Кре4? Крg6! 6. Крd3 Ch4 7. Крc2 Cf6 8. Крb1 Кc3+ 9. Кра1 Ke4+.

5...Cg3 6. Cd2 Кc1.

Поскольку отступление слона на h4 невозможно, а при других ходах слоном или королем следует 7. Cg5, черным приходится жертвовать коня.

7. C:c1.

Разумеется, белые вынуждены принять жертву, после чего борьба переходит в стадию любопытного окончания, имеющего теоретическое значение.

7...a2 8. Cb2.

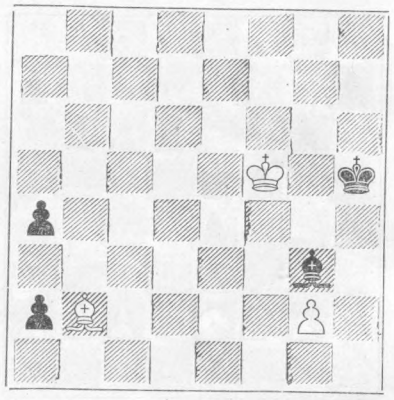

8...Ch4!

Избавившись от матовых угроз противника, черные получили возможность активизировать слона и намереваются перевести его на диагональ a1—h8.

9. Cg7!

Остальные продолжения приводили к проигрышу: 9. g4+ Крh6 10. Cc1+ (10. Кре4 Крg6! 11. Крd3 Cf6 12. Крc2 a3!) 10...Крh7 11. Cb2 Ce7 12. Кре6 Ca3! 13. Ca1 (13. Cd4 Cc1 14. Крd5 Ch6 15. Крc4 Cg7, и черные выигрывают) 13...Cc1 14. Крd5 Ch6! 15. Крc4 Cg7 или 9. Cc1? Cf6! (не 9...a1Ф?? ввиду 10. g4×) 10. g4+ Крh4.

9...Ce7 10. g4+.

Ошибочно 10. Cc3? ввиду 10...Cg5! 11. g4+ Крh6, и белые бессильны предотвратить решающую перегруппировку сил противника — 12...a3 и затем Cg5—c1—b2, так как на 12. Кре4? последовало бы 12...Крg6 и 13...Cf6.

10...Крh4 11. Cc3!

Имея в виду, при необходимости, шахом отогнать черного короля от важного поля g5 и тем самым обеспечить продвижение пешки «g». Этой цели отвечал и ход 11. Cd4.

11...a3.

Теперь угрожает маневр Ce7—g5—c1—b2. Не спасает 12. Кре4? ввиду 12...Крg5 и затем 13...Cf6. Все же у белых находится защита.

12. Ce1+ Крh3 13. Cc3 Cb4 14. Ca1!!

Единственная возможность сохранить равновесие. Остальные продолжения приводили к поражению. Например: 14. Ce5? Cd2 15. g5 Cc1 16. g6 Cb2 17. g7 a1Ф 18. g8Ф Фf1+ 19. Cf4! (19. Кре6?? Фc4+) 19...Фb1+ 20. Крg5 Фg1+, и черные выигрывают.

14...Cd2 15. g5 Cc1 16. g6 Cb2 17. g7 C:g7 18. C:g7. Ничья.

Б. БАДАЙ.

Турнир в Цинновице

	Участники	1	2	3	4	5	6	7	8	9	10	11	12	13	14	15	16	Очки	Место
1	Антошин	●	½	1	1	1	1	1	½	½	½	0	1	½	½	1	1	11	1
2	Чокылтя	½	●	½	½	1	½	0	½	½	1	1	1	½	1	1	1	10½	2
3	Фукс	0	½	●	½	1	1	½	½	½	½	½	1	½	1	½	1	9½	3
4	Малих	0	½	½	●	½	½	½	½	½	½	½	1	½	1	½	1	8½	4—6
5	Ней	0	0	0	½	●	½	½	½	1	1	1	1	1	1	½	0	8½	4—6
6	Ульман	0	½	0	½	½	●	1	1	½	½	½	½	1	½	½	1	8½	4—6
7	Либерт	0	1	½	½	½	0	●	1	0	½	1	½	½	½	1	½	8	7—8
8	Хааг	½	½	½	½	½	0	0	●	1	½	1	½	½	1	0	1	8	7—8
9	Гольц	½	½	½	½	0	½	1	0	●	½	½	0	1	½	½	1	7½	9—10
10	Питч	½	0	½	½	0	½	½	½	½	●	1	1	½	0	½	1	7½	9—10
11	Цинн	1	0	½	½	0	½	0	0	½	0	●	½	½	1	1	1	7	11
12	Громек	0	0	0	0	0	½	½	½	1	0	½	●	1	0	1	1	6	12—13
13	Хеннингс	½	½	½	½	0	0	½	½	0	½	½	0	●	½	1	½	6	12—13
14	Маркович	½	0	0	0	0	½	½	0	½	1	0	1	½	●	0	1	5½	14
15	Фихтль	0	0	½	½	½	½	0	1	½	½	0	0	0	1	●	0	5	15
16	Меринг	0	0	0	0	1	0	½	0	0	0	0	0	½	0	1	●	3	16

УКАЗАТЕЛЬ ПАРТИЙ

(Цифры обозначают номера партий)

Аветисян — Аскарян 8
Акопян — Джинджихашвили 40
Алехин и Блюменфельд — Бронштейн и Селезнев 155
Антошин — Громек 151
— Хааг 148
— Цинн 138
Арсеньев — Клован 21
Бирбрагер — Лутиков 80
— Штейнберг 70
Блюменфельд — Батуринский 162
— Готгильф 158
— Нимцович 153
— А. Рабинович 156
Борисенко — Гипслис 32
— Игнатьев 50
— Николаевский 36
— Платонов 31
Вайсман — Клован 37
Васюков — Каталымов 44
Велимирович — Литлтон 85
— Трингов 86
Вереци — Юст 116
Верлинский — Блюменфельд 159
Вистанецкис — Бурляев 12
Волкович — Маслов 11
Врекен — Грессер 105
Гаприндашвили — Асенова 126
— Билек 119
— Маркович 121
Гипслис — Борисенко 38
— Мац 53
Глигорич — Велимирович 98
— Кавалек 101
— Трингов 100
— Хонфи 97
Грессер — Гаприндашвили 112
— Эретова 106
Григорьев — Блюменфельд 160
Громек — Ней 142
Гуфельд — Каталымов 60
— Сергиевский 57
Джинджихашвили — Борисенко 39
— Васюков 54
— Игнатьев 43
— Клован 59
— Терентьев 48
Диез дель Коррал — Велимирович 94
— Глигорич 82
Дмитриев — Барстатис 6
Добсон — Полихрониаде 113
Дурао — Бое 83
Ефимов — Тарасов 33
Захаров — Ефимов 27
Затуловская — Брюс 114
Игнатьев — Буслаев 58
Иованович — Новарра 108
Кавалек — Пфлегер 81
— Трингов 99
Капенгут — Джинджихашвили 52
Каталымов — Гипслис 41
Клован — Гуфельд 45
— Косенков 25
— Котков 42
Кловский — Николаевский 24
Коган — Блюменфельд 161
Козловская — Полихрониаде 120
Кондратьев — Савон 64
— Холмов 68
Конради — Велимирович 90
Котков — Бухман 46
— Каталымов 47
Кузьмин — Кондратьев 63
— Левит 79
Кярнер — Сардаров 17
Лапиенис — Шивохин 14
— Юшкевич 15
Левитас — Янес 16
Лейн — Сергиевский 55
Ли — Билек 93
— Велимирович 92
Лившиц — Глазштейн 13
Лилиенталь и Котов — Блюменфельд и Зубарев 164
Листенгартен — Махласян 5
Лудольф — Вистанецкис 20
— Глазштейн 1
— Сардарян 3
Лукатс — Саркисян 9
Лукин — Лутиков 74
— Середенко 65
— Холмов 61
Малих — Ульман 140
— Хааг 147
Маркович — Брюс 115
Марович — Гольц 139
— Ней 144
Маслов — Корчмар 10
Мацони — Ли 91
— Трингов 88
— Хонфи 89
Меринг — Антошин 129
— Ней 145
Неделькович — Николау 103
— Затуловская 104
Ней — Антошин 143
— Ульман 152
— Чокылтя 149
Николаевский — Захаров 29
— Петерсон 34
Николау — Ларсен 117
Олифер — Захаров 23
Оснос — Лукин 73
— Чистяков 71
Панов и Юдович — Блюменфельд и Лилиенталь 163
Перевозник — Тиммер 123
Платонов — Ефимов 26
Полихрониаде — Эретова 107
И. Рабинович — Блюменфельд 157
Радзиковска — Новарра 109
Рашковский — Лукин 78
Ройзман — Кярнер 18
Рот — Пфлегер 96
Рубенчик — Микенас 19
Русаков — Клован 22
Савон — Ройзман 67
— Холмов 72
Сальве — Блюменфельд 154
Саркисян — Шахтахтинский 2
Сергиевский — Джинджихашвили 56
Соловьев — Гипслис 35
Степанов — Лахтанов 4
Тарасов — Клован 30
— Николаевский 28
Терентьев — Гуфельд 51
— Каталымов 49
Тиммер — Малипетрова 118
Трингов — Ли 102
Троянска — Затуловская 125
— Иованович 124
Тукмаков — Оснос 62
— Рашковский 69
— Чистяков 66
Ульман — Антошин 146
— Громек 150
— Хеннингс 141
Фихтль — Ульман 134
Фукс — Антошин 128
— Марович 137
— Ульман 132
Хааг — Гольц 136
— Хеннингс 130
— Чокылтя 127
Хеемскерк — Козловская 122
Хеннингс — Фихтль 135
Холмов — Вересов 76
Хонфи — Бое 84
— Велимирович 87
— Пфлегер 95
Чокылтя — Питч 133
— Ульман 131
Шепенков — Лившиц 7
Штейнберг — Рашковский 75
— Тукмаков 77
Эретова — Гаприндашвили 111
— Неделькович 110

ИЗДАТЕЛЬСТВО «ФИЗКУЛЬТУРА И СПОРТ»

РЕДАКЦИОННАЯ КОЛЛЕГИЯ

Адрес редакции: Москва, Г-19, Гоголевский бульвар, 14. Для писем: Москва, Г-19, абонементный ящик 428.
Телефон Б3-92-00

Рукописи не возвращаются.

А19841. Сдано в набор 30/XI—1966 г. Подписано к печати 28/XII—1966 г.
Объем 4 печат. листа, 4,68 уч.-изд. листа Заказ 4922 Формат 60×90 1/8 Тираж 10850

Типография изд-ва «Московская правда», Потаповский пер., 3.

Г-дуб

Индекс 71085

Цена 50 коп.