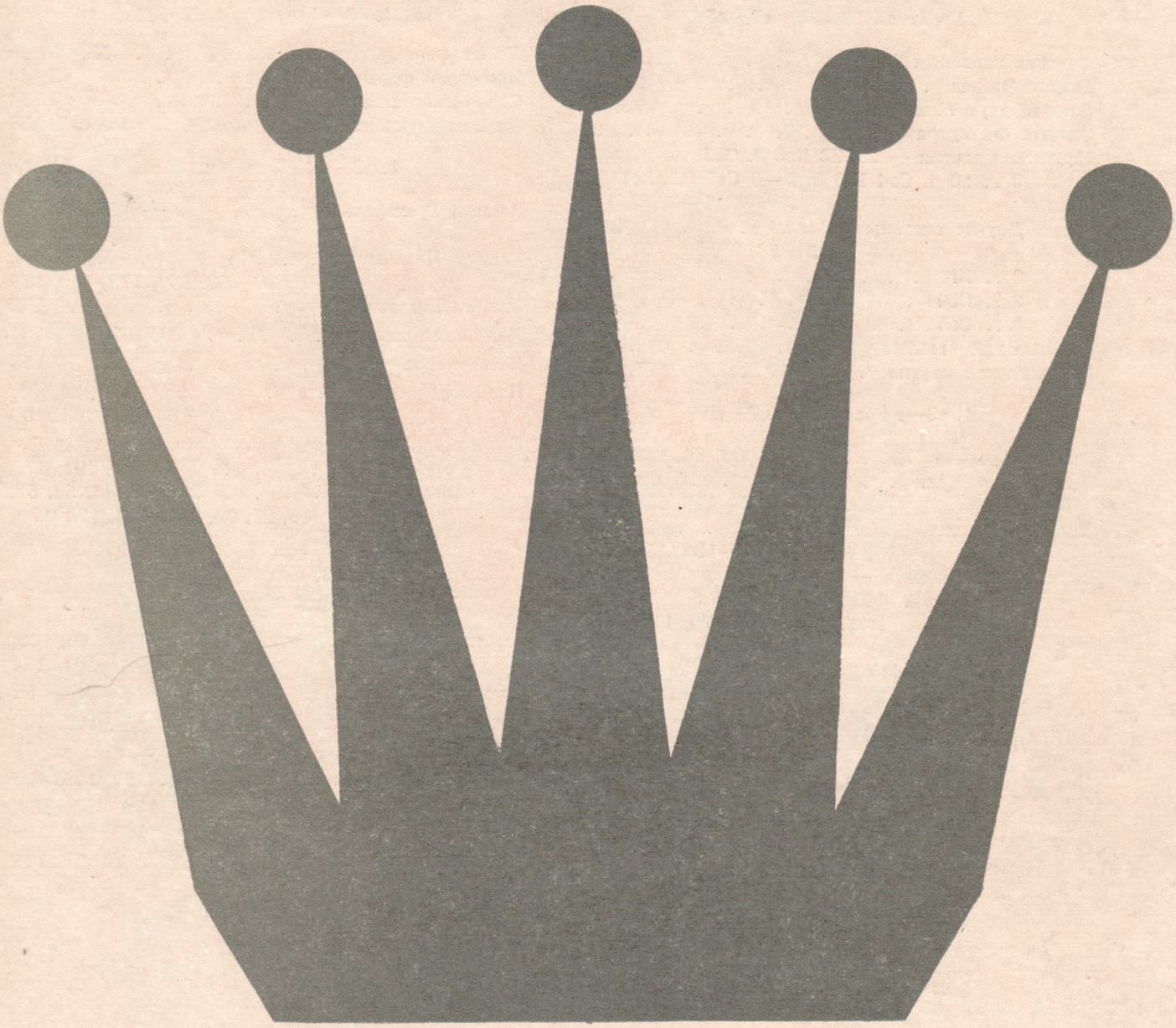

ШАХМАТНЫЙ БЮЛЛЕТЕНЬ

1970 5

УКАЗАТЕЛЬ НАЧАЛ

(Цифры обозначают номера партий)

1. e2—e4 e7—e5

Венская партия 6, 125, 167
Гамбит Эванса 171
Защита двух коней 76, 77
Защита Филидора 37
Испанская партия — 2. Kf3 Kc6 3. Cb5
3... a6 4. Ca4 Kf6 5. 0—0 Ce7 6. Ле1 . 1—3, 72, 134
Другие системы с 3...a6 . . . . . 4, 5, 51, 58, 73, 74, 107, 135
3... Kf6 59
3... Cb4 124
3... Cc5 136
Королевский гамбит 36
Шотландская партия 75, 115

1. e2—e4 без ответа e7—e5

Защита Алехина 63, 64, 112, 150
Защита Каро-Канн . . . . . 15, 62, 120, 121, 149, 168—170, 176, 177
Защита Уфимцева . . . . . 16, 17, 130—132, 151, 152
Сицилианская защита — 1...c5
2. Kf3 Kc6 3. d4 cd 4. K : d4 Kf6 5. Kc3 d6 . . . . . 7, 38, 78, 79, 116, 137, 138, 184
2. Kf3 d6 3. d4 cd 4. K : d4 Kf6 5. Kc3 a6 . . . . . 39, 52, 108, 139—141
Системы с g7—g6 . . . . 40, 84—88, 147
Другие системы . . . . . 8—11, 60, 80—83, 109—111, 117, 118, 126—128, 142—146, 178, 179
Скандинавская защита 165
Французская защита . . . . . 12—14, 41, 42, 61, 119, 129, 148, 185, 187, 194

1. d2—d4 d7—d5

Дебют ферзевых пешек 53, 65, 89
Принятый ферзевый гамбит 43, 44
Славянская защита 154
Ферзевый гамбит . . . . . 18—21, 153

1. d2—d4 Kg8—f6

Защита Грюнфельда 26, 97, 98, 157, 166, 191, 192
Защита Нимцовича . . . . . 22, 23, 54, 90—93, 156, 172, 180, 195
Защита Рагозина 182
Индийская защита 30, 102, 114, 161
Каталонское начало 155
Новоиндийская защита . . . . . 24, 25, 55, 94—96, 164, 190
Староиндийская защита
с g2—g3 . . . . . .46, 101, 173
без g2—g3 . . . . 27—29, 45, 56, 57, 66, 67, 99, 100, 113, 122, 123, 133, 158—160

Другие начала

Английское начало 31, 48, 49, 68, 103, 104, 174
Будапештский гамбит 32
Голландская защита . . . 33, 34, 69, 162, 183
Дебют Берда 35
Дебют Рети 50, 105, 106
Дебют Сокольского 175, 181, 186, 188, 189, 193
Староиндийское начало 47, 70, 71, 163

Пролетарии всех стран, соединяйтесь!

ШАХМАТНЫЙ БЮЛЛЕТЕНЬ

№ 5

МАЙ 1970 г.

ОРГАН ШАХМАТНОЙ ФЕДЕРАЦИИ СССР
XVI ГОД ИЗДАНИЯ

СОДЕРЖАНИЕ

Теоретический отдел

В. Багиров. Защита Алехина (окончание) . . . 129
Э. Гуфельд, Е. Лазарев. Как избежать атаки Раузера? 132

Отдел партий

В честь победы 136
Чемпионат Эстонии, 1970 г. 140
Первенство Риги, 1970 г. 141
Полуфинал первенства ЦШК, 1970 г. 142

Международные турниры
Будапешт 144
Малага 149
Бевервейк 150
Москва 151
Разные соревнования 152
И. Болеславский. Педагог, тренер 156
Избранные партии А. П. Сокольского 157

В. Багиров

ЗАЩИТА АЛЕХИНА

(Современный вариант)

1. e4 Kf6 2. e5 Kd5 3. d4 d6 4. Kf3 Cg4 5. Ce2 c6
6. 0—0 C:f3.

Первоначально Флор против Ботвинника (Москва, 1936 г.) сыграл 6...de, но после 7. K:e5 C:e2 8. Ф:e2 Kd7 9. f4 e6 10. c4 K5b6 11. Ce3 Ce7 12. Kc3 0—0 13. Лf3 уравнения не достиг. Затем «родилась» идея предварительного размена на f3.

7. C:f3 de 8. de e6 9. Фe2.

Ничего не обещает размен ферзей: 9. c4 Ke7 10. Ф:d8 Кр:d8 11. Cf4 Kd7 12. Лe1 Крc7 13. Kc3 Kg6 14. Cg3 Cb4 15. Лac1 Лad8 16. a3 C:c3 17. Л:c3 Kc5 18. b4 Ka4 19. Лce3 Лd4 (Зурахов — Копылов, Ленинград, 1955 г.). Черные захватили линию «d» и добились преимущества.

9...Kd7 10. c4.

Или 10. b3 Фc7 11. Cb2 Kf4 12. Фe4 Kg6 13. Лe1 0—0—0 14. a4 a5 15. Ka3 Cb4 16. Kc4 Kb6 17. Kd6 Крb8 18. c3 C:d6 19. ed Л:d6 20. c4. Возникла сложная ситуация с обоюдными шансами (Кузнецов — Копылов, Волгоград, 1964 г.). Хороши перспективы белых в миттельшпиле и в случае 10. Лe1 Фc7 11. a3 Ke7 12. b3 Kg6 13. Cb2 0—0—0 14. g3 Ce7 (Котков — Копылов, Волгоград, 1964 г.).

10...Ke7.

После 11. Cg4 Фc7 12. f4 h5! 13. Ch3 (если 13. C:h5, то 13... Kf5 14. g3 Kd4! 15. Фd1 Л:h5 16. Ф:h5 Kc2) 13...0—0—0 (возможно и 13...Kf5 14. C:f5 ef 15. e6 Kc5! 16. ef Кр:f7 17. Фc2 g6 18. Kd2 Фb6 19. Крh1 Cg7 20. Лab1 Лae8 21. b4 Ke4 — преимущество у черных, Гайдук — Чуишев, Москва, 1950 г.) 14. Ce3 Kf5 15. C:f5 ef 16. Фf2 Фa5 17. Kd2 Kb6 18. a3 Лd3 белые должны играть очень точно, чтобы не получить худшую позицию (Ботвинник — Флор, Нottингем, 1936 г.). Или 14. Kc3 (вместо 14. Ce3) 14...Kf5 15. C:f5 ef 16. a3 Cc5 17. Крh1 Cd4 18. Ka4 Kf8 19. Лb1 Ke6 20. b4 g6 21. c5 f6! 22. b5 cb 23. Ф:b5 fe 24. Cd2 Лd5 25. Лfc1 Фc6!, и черные перехватывают инициативу (Устинов — Багиров, Вильнюс, 1960 г.).

Не много обещает 11. Cd2 Фc7 12. Cc3 g5! (к равенству ведет 12...Kg6 13. Лe1, Панов — Копылов, Москва, 1958 г.) 13. Ch5 Cg7 14. Лe1 Kg6 15. C:g6 hg 16. Kd2 f5! 17. Лad1 Cf8 с хорошими возможностями у черных (Матанович—Кнежевич, Белград, 1965 г.).

11. Cf4 Kg6.

К неясным последствиям ведет 11...h6 12. Kc3 g5 13. Ke4 Kf5 14. Лad1 Фa5 15. Cd2 Cb4 16. C:b4 Ф:b4 17. Cg4 Kh4 (Яношевич — Кнежевич, Скопле, 1966 г.).

12. Cg3 Фc7 13. Лe1 Cb4 14. Kc3 C:c3 15. bc 0—0—0.

От оценки этой позиции зависит судьба варианта с 6. 0—0. Белые располагают двумя слонами, но ввиду закрытого характера игры следует отдать предпочтение скорее коням черных. К тому же у белых испорчена пешечная структура на ферзевом фланге. В партии Аронин — Фурман (Одесса, 1952 г.) было: 16. h4 Kc5 17. Лad1 Фa5 18. Фe3 Ke7 19. Cg4 h5 20. Фg5 Фc7 21. C:h5 Kf5 со сложной игрой. К выгоде черных сложились события у Чеховера с Копыловым (Ленинград, 1954 г.): 16. Ce4 Kc5 17. Cc2 Лd7 18. Фe3 Фa5 19. f4 Лhd8 20. f5 ef 21. C:f5 Ke6.

Вывод: позиция черных перспективнее. Белым надо искать усиление на десятом ходу (см. примечание) или же продолжать 13. Ch5 (вместо 13. Лe1).

б.

6. Kg5 C:e2.

Раньше пользовалось популярностью 6...Cf5. В партии Бек — Решевский (Кемери, 1937 г.) было 7. Cd3 C:d3 8. Ф:d3 de 9. de (на 9. Фf5 возможно как 9...f6 10. K:h7 ed 11. Фg6 Крd7, так и 9... Kf6 10. de g6 11. Фf4 h6, Лейн — Копылов, Челябинск, 1963 г.) 9... h6 10. Kf3 (при 10. Ke4 черные уравнивают игру путем 10... e6 11. 0—0 Kd7 12. f4 Kc5) 10...e6 11. 0—0 Kd7 12. Лd1 Фc7 13. c4 Ke7! (Решевский играл 13... Kb6?) 14. Cf4 Kg6 15. Cg3 0—0—0 16. Kc3 Cb4! 17. Фe3 C:c3 18. Ф:c3 Kc5 с равными шансами.

Но возможно 7. e6! Например: 7...C:e6 8. K:e6 fe 9. Cg4 Kc7 10. 0—0 Kd7 11. Лe1 e5 12. C:d7 Ф:d7 13. de 0—0—0 14. Фe2 e6 15. ed C:d6 16. Kd2 или 7...fe 8. g4 Cg6 9. Cd3! (обоюдны возможности при 9. K:e6 Фd7 10. Kf4 Cf7 11. c4 Kb6 12. b3 e5 13. de de 14. Kd3 Фc7 15. Kc3 Ka6 16. Cg5 Cg6 17. Фd2 Kc5, как было в партии Тюрн — Керес, Таллин, 1945 г.) 9...C:d3 10. Ф:d3 g6 11. K:e6.

7. Ф:e2 de 8. de e6 9. 0—0 Kd7.

Вместо слона белые сохранили на этот раз коня, что является немаловажным фактором, так как повышает их шансы завладеть важным полем d6.

Не меняет общей обстановки 9...Ce7 10. Ke4 0—0 11. c4 Kb6. 12. b3 c5 13. Cb2 Kc6 14. Kbd2 с лучшей игрой (Болеславский — Смыслов, Свердловск, 1943 г.).

10. c4.

Белые располагают и другой возможностью: 10. f4 Ce7 11. Ke4 Kc5 (хуже 11...0—0 из-за 12. c4 K5b6 13. Лd1) 12. Kbd2 (слабее 12. Kbc3? 0—0 13. Крh1 Фb6 14. K:d5 cd 15. K:c5 C:c5 16. f5 ef 17. Л:f5 Фe6 18. Фf3 Cd4! с преимуществом у черных, Акопян — Копылов, по переписке, 1969 г.) 12...Kb4? (12...Фc7) 13. K:c5 C:c5 14. Крh1 0—0 15. Ke4 Ce7 16. a3 Ka6 17. Лd1 Фc7

Окончание

18. Се3 с позиционным преимуществом (Милев — Дитман, Кинбаум, 1958 г.).

10...Ке7 11. Кс3.

Ничего не дает 11. b3 h6 12. Кf3 Фс7 13. Са3 Кg6 14. Ле1 С:а3 15. К:а3 0—0—0 16. b4 а5 17. b5 Кс5 18. Фе3 Кd3, и черные перехватили инициативу (Вестеринен—Багиров, Хельсинки, 1961 г.).

11...Кf5 12. Кf3.

Прямолинейное занятие вертикали «d» скорее на руку черным. Так, например, после 12. Лd1 Се7 13. Ксе4 с5 14. Фh5 g6 15. Фf3 h6 16. Кh3 Кd4 17. Фd3 К:е5 (Кириллов — Копылов, Ленинград, 1947 г.) или 12. Сf4 Се7 13. Кgе4 g5 14. Сg3 h5 (Сайгин — Фурман, Минск, 1952 г.) шансы черных предпочтительнее.

12...Фс7 13. Ле1 Сb4 14. Сd2.

Оценивая это положение, надо сказать, что белые имеют преимущество. В партии Унцикер—Шмид (Нюрнберг, 1959 г.) было 14...а5 15. а3 С:с3 16. С:с3 0—0 17. Леd1 Лfd8 18. g4! Ке7 19. Лd6. Черные должны были играть 14... 0—0 с последующим Се7.

Б.

5...е6 6. 0—0.

В этом варианте белые получают крепкий центр и хорошие перспективы на ферзевом фланге. Черные, в свою очередь, стесненные в пространстве, не должны допускать разрастания инициативы соперника. Будущее обеих сторон зависит от того, сумеют ли белые с выгодой для себя осуществить продвижение d4—d5 или черные успеют забаррикадироваться путем d6—d5.

Сейчас черные могут «вызвать огонь на себя» ходом 6...Кс6 (а) или завершить мобилизацию своего королевского фланга путем 6... Се7 (б).

а.

6...Кс6 7. с4 Кb6.

В. Микенас пробовал отступать, по аналогии с вариантом Флора, на е7, переводя коня на королевский фланг. Первая проба прошла успешно, и после 7...Кde7 8. Фа4 Фd7 (лучше 8...d5 9. Кс3 Фd7, Банник — Микенас, Ярославль, 1951 г.) 9. ed cd 10. Лd1 d5 11. Кс3 dc 12. d5 (перспективнее 12. Ф:с4 Кd5 13. Ке5! К:е5 14. de С:е2 15. Ф:е2 К:с3 16. bc Фс6 17. Сg5 Сс5 18. Лd3! с преимуществом) 12...К:d5 13. К:d5 ed 14. С:с4 Се6 15. Сf4 а6! 16. Лас1 Лс8 17. С:d5 С:d5 18. Ке5 Фе6 19. Ле1 Сb4! 20. К:с6 С:е1 21. Кd4 b5! 22. К:е6 Л:с1! черные одержали победу (Копаев — Микенас, Вильнюс, 1949 г.).

Однако выяснилось, что белые могут играть сильнее: 8. ed Ф:d6 9. Кс3 Кg6 10. d5! ed 11. cd С:f3 12. gf! Ксе5 13. Кb5 Фd7 14. f4 Кh4 15. fe Фh3 16. К:с7 Крd8 17. Ке6!, и черные капитулировали (Аронин — Микенас, Ярославль, 1951 г.).

8. ed.

К примерно равной игре ведет 8. b3 Се7 9. Сb2 0—0 10. Кс3 de 11. К:е5 С:е2 12. К:е2 (Агейченко — Багиров, Ростов, 1969 г.) или 8. Кс3 0—0 (в рассматриваемой партии черные на шестом ходу играли Се7 вместо Кс6) 9. b3 de 10. К:е5 С:е2 11. К:е2 с5 12. Сb2 Фс7 13. dc С:с5 14. Кg3 Кбd7 15. Фе2 К:е5 16. С:е5 Фе7 17. Ке4 Кс6 18. К:с5 Ф:с5 (Ласкер—Флор, Москва, 1936 г.).

8...cd 9. b3.

Большие осложнения возникают при 9. d5!? и после 9...ed 10. cd С:f3—11. gf Ке5 12. Сb5 К5d7 13. Фd4! Фf6 14. Ф:f6 gf 15. Кс3 0—0—0 16. f4 f5! 17. Сd3 Сg7 18. Кb5 Крb8 (Болеславский — Багиров, Москва, 1956 г.). Черные успели решить все дебютные проблемы. Впоследствии Болеславский предложил усиление игры за белых: 14. Ле1 Се7 15. Ф:f6 gf 16. Кс3 Крd8 (если 16...а6, то 17. Се2 Ке5 18. f4 Лg8 19. Крf1 Кg4 20. Сd3) 17. f4 f5 18. Сd3 Сf6 19. С:f5 С:с3 20. bc К:d5 21. Са3 с преимуществом. Однако в ответ на 14. Ле1 возможно 14...Крd8, чтобы не портить своей пешечной цепи. В возникающей позиции шансы сторон обоюдны.

Заметим, что если черным не по душе столь острые ощущения, они их могут избежать, играя в дебюте сначала Се7, 0—0 и лишь затем Кс6 (см. рубрику «б»).

9...Се7 10. Кс3.

После 10. Сb2 0—0 11. Кbd2 d5 12. с5 Кd7 13. Ле1 b6 14. Сb5 Фс7 15. b4 а6 16. С:с6 Ф:с6 у черных полноправная игра (Авербах — Багиров, Ереван, 1959 г.). Смыслов в партии с Багировым (Москва, 1960 г.) вместо 12. с5 сохранял напряжение в центре: 12. Лс1 dc 13. bc Лс8 14. h3 Сf5 15. Фb3 Фd7 16. Лfd1 Ка5 17. Фе3 Фа4 и жертвой пешки 18. d5 получил опасную атаку. Видимо, черные поспешили с разменом — 12...dc. Лучше 12...Сf6.

10...0—0.

Немедленная контратака пункта d4 преждевременна: 10...Сf6 11. Се3 d5 12. с5 Кd7 13. b4! (меньше обещает 13. Лс1 0—0 14. Фd2 К:с5 15. К:d5 Ке4 (Панов — Микенас, Москва, 1943 г. или 14. а3 К:с5! 15. dc С:f3 16. С:f3 d4 17. Сd2 dc 18. С:с3 С:с3 19. Л:с3 Фс7 20. Фd6 Лас8 с примерным равенством) 13...К:b4 14. Лb1 Кс6 15. Л:b7; и теперь не проходит ни 15...К:с5? 16. dc С:с3 17. Фа4 Фс8 18. Сb5!, ни 15... С:f3 16. С:f3 К:с5? 17. К:d5! (Неделькович — Яношевич, Белград, 1948 г.) с разгромом. Вместо 16...К:с5 следует играть 16... 0—0 17. Фа4 Фс8, но перевес белых в пространстве очевиден.

11. Се3.

Ничего не достигают белые после 11. Сb2 d5 12. с5 С:f3 13. С:f3 Кd7 14. Фd2 Сf6 15. Ка4 b5 16. cb К:b6 (Зурахов — Вишомирскис, Луганск, 1955 г.).

11...d5.

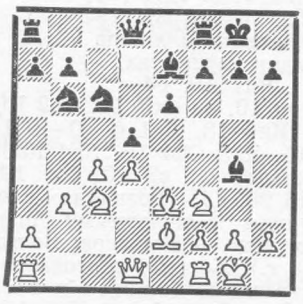

Черные не должны допускать прорыва d4—d5, возможного, скажем, после 11...Ле8 12. h3 Сh5.

Кажется, что этому условию отвечает и 11...Сf6, так как после 12. Лс1 черные с успехом проводят свой план 12...d5 13. с5 Кс8 14. b4 К:b4 15. Фb3 Кс6 16. Ф:b7 К8е7 17. Ке5 С:е5 18. de С:е2 19. К:е2 Лb8 20. Фа6 Фс8 с отличными возможностями (Беднарский—Багиров, Будва, 1963 г.). Но белые могут играть сильнее — 12. Ке4, и черному слону приходится удалиться снова на е7.

12. с5 Кd7.

Другим методом борьбы с нарастающим давлением белых является 12...Кс8. Смысл этого, на первый взгляд, странного хода в том, чтобы после Се7—f6 перевести коня по маршруту с8—е7—f5, увеличивая давление на пешку d4.

Впервые эта идея была осуществлена в партии Шамкович — Аронин (Саратов, 1953 г.): 12...Кс8 13. b4 Сf6 14. b5 Ка5 15. Кd2 (15. Сf4 Ке7 16. Ке5 С:е2 17. К:е2 С:е5 18. С:е5 Кс4 19. Сf4 Кg6 с примерно равной игрой, Парма—Стилл, XVIII Олимпиада) 15... С:е2 16. К:е2 Ке7 17. Фа4 а6! 18. Лаb1 ab 19. Ф:b5 Кf5 20. Фd3 Фd7 21. Кс3 Кс6 22. Кf3 Ла3, и

черные с успехом осуществили весь намеченный план. В аналогичном духе развивались события и у Романишина с Багировым (Гомель, 1968 г.): 13...a6 (вместо рассмотренного 13...Cf6) 14. Лb1 Cf6 15. b5 (возможно лучше 15. a4 с последующим b5) 15...ab 16. Л:b5 С:f3 17. С:f3 b6! 18. Фd2 Кбa7 19. Лbb1 bc 20. dc Ке7 21. Ка4 Кас6 22. Кb6 Лa5! 23. Лfd1 Кf5. Преимущество у черных. Игру белых, вероятно, можно усилить, но все же отступление коня на восьмую горизонталь не так безобидно, как кажется на первый взгляд.

13. b4 К:b4.

После 13...a6 14. Лb1 Кf6 15. h3 Ch5 16. Ке5! С:е2 17. К:с6! bc 18. Ф:е2 Кd7 19. f4! Ле8 20. a4 белые получили серьезный перевес (Тартаковер — Такач, Будапешт, 1926 г.).

14. Лb1 Кс6 15. Л:b7 Лb8!?

Интересная идея, найденная Е. Васюковым. Черные собираются нейтрализовать неприятную ладью и закрепиться конем на поле с6. Другие попытки не приносят им успеха. После 15...С:f3 16. С:f3 Cf6 17. Фа4 Фс8 18. Лb5 а6 19. Лb3 Лa7 20. Лfb1 белые стоят лучше (Барстатис — Вишомирскис, Вильнюс, 1955 г.). Заметное преимущество на их стороне и при 15...Ка5 16. Лb5 а6 17. Лb1 Cf6 18. Ка4 Кс4 19. С:с4 dc 20. с6! (Чеснаускас — Багиров, Владимир, 1962 г.).

16. Л:b8 Кd:b8 17. h3 С:f3.

В случае отступления на f5 снималось давление с пешки d4, а при 17...Ch5 надо считаться с возможностью g2—g4.

18. С:f3 Фа5.

Не проходит 18...С:с5? 19. dc d4 из-за 20. Фа4.

19. Фd3 Cf6.

У белых защищенная проходная на с5. Однако черные располагают видами на уравнение в связи с нажимом на пешку d4. Далее в партии Таль—Васюков (XXXV чемпионат СССР) было: 20. Лb1 Ка6 21. Лb5 Каb4! (хуже 21...Фа3, так как после 22. Се2 грозит 23. К:d5) 22. Фd2 Фа3 23. Cd1 (не проходило 23. Кb1 из-за 23...Ф:а2 24. Л:b4 Ф:d2 25. С:d2 К:b4 26. С:b4 Лb8!) 23...е5! 24. de С:е5 25. К:d5 К:d5 26. Ф:d5 Лd8 27. Фb3, и теперь как 27...Лd3 с последующим Л:е3, так и 27...Ф:а2, сохраняло за черными равные возможности.

б.

6...Се7.

Черные в первую очередь завершают развитие королевского фланга. Но это позволяет белым обойтись без хода b2—b3, так как пешка с4 в варианте с разменом на f3 неприкосновенна из-за С:b7.

7. с4 Кb6 8. ed cd 9. Кс3 0—0 10. Се3 Кс6.

Пассивно 10...К8d7 ввиду 11. b3 Кf6 12. Лс1 h6 13. Кd2 С:е2 14. Ф:е2 Кbd7 15. Фf3 Лb8 16. Фg3 Крh7 17. d5! с преимуществом у белых (Хасин — Микенас, XXIV чемпионат СССР).

Заслуживает внимания 10...d5!? с точки зрения последующей борьбы за пункт с4. Идея этого маневра принадлежит В. Корчному. В его партии с Геллером (Стокгольм, 1962 г.) было 11. с5 С:f3 12. С:f3 Кс4 13. Cf4.

Встречалось и 13. Сс1 Кс6 14. b3 К4а5 15. Се3 b6 16. cb Ф:b6 17. Ка4 Фb4 18. Лс1 Лас8 19. Кс5 С:с5 20. Л:с5 Кb7 21. Лс1 Кd6 с равными шансами (Минич — Багиров, Батуми, 1966 г.).

13...Кс6 14. b3 К4а5 15. Лb1 Cf6 16. Се3 b6 17. cb Ф:b6, и черные стоят удовлетворительно. Они могут получить даже лучшие шансы, если успеют расставить своих коней на полях f5 и с6, создавая белым трудности с защитой пешки d4.

11. d5 ed.

Испытывалось и 11...С:f3 12. С:f3 Ке5, но черных ожидают неприятности после 13. de (небольшой перевес на стороне белых и при 13. b3 К:f3 14. Ф:f3 е5 15. g4! f5 16. gf g6 17. f6 Л:f6 18. Фg4, Болеславский — Багиров, Москва, 1963 г.) 13...fe 14. Cg4! Лf6 15. b3 К:g4 16. Ф:g4. Теперь как 16...Кd7 17. Лаd1 Лg6 18. Фе4 Фс8 19. Кb5 Кf6 20. Фf3 (Матанович — Багиров, Бевервейк, 1965 г.), так и 16...Лg6 17. Фh3 Cf6 18. Лас1 С:с3 19. Л:с3 Фс7 20. Лd3 (Гуфельд — Рыц, Кисловодск, 1968 г.) оставляет черным слабые пешки, постоянно нуждающиеся в защите.

12. К:d5.

В случае 12. cd черные закрепляются в центре путем 12...С:f3 13. С:f3 Ке5, а 12. С:b6 Ф:b6 13. К:d5 Ф:b2 14. Лb1 Ф:а2 15. К:е7 К:е7 16. Л:b7 приводит лишь к упрощениям.

12...К:d5 13. Ф:d5.

Слабая пешка d6 находится под прицелом всех белых фигур. Например, после 13...Cf6 14. Лfd1 Фс8 15. Лd2 Лd8 16. Лаd1 Ке7 17. Фе4 Cf5 18. Фf4 Кg6 19. Фg3 Се4 20. Cd4 (Лейн — Смыслов, XXXIV чемпионат СССР) черных ожидает трудная защита. Вероятно, им надо искать шансы к уравнению путем 13...Се6 с последующим 14. Фd2 d5?!, а в случае 14. Фh5 неплохо 14...Cf6 15. Кg5 Cf5!

Заканчивая обзор системы с 5...е6, надо сказать, что, несмотря на некоторый перевес, получаемый белыми в дебюте, черные располагают возможностями успешной защиты.

В.

5...Кс6.

Для начала остановимся на ходе 6. е6!?, затрудняющем черным обычное развитие. Итак, 6...fe (нельзя 6...С:е6 из-за 7. с4 и 8. d5) 7. Кg5 С:е2 8. Ф:е2 К:d4 (хуже 8...е5 ввиду 9. Фс4). Теперь после 9. Фе4 черные защищаются путем 9...с5, и на 10. с3 или 10. К:h7 следует 10...Кf6. Чуть лучше 9. Фd1, так как белые отыгрывают одну пешку и сохраняют некоторую инициативу: 9...h6 10. К:е6 К:е6 11. Ф:d5 Фс8 12. Фh5 Крd8 13. 0—0 g5 14. Ле1 Cg7 15. Фf7 Се5 16. Кс3. Здесь вместо 16...Лf8 17. Фh7 Кd4 18. f4!, что дало белым лучшие шансы (Мухин — Каунас, Гомель, 1968 г.), нужно было играть 16...Фd7, постепенно отражая натиск и сохраняя лишнюю пешку. Рискованная система с 6. е6 почти не встречается в турнирной практике. Немного обещает и 6. h3 С:f3 7. С:f3 de 8. de е6 9. 0—0 Кdb4! с равенством (Бондаревский — Микенас, Москва, 1942 г.).

Более употребительны продолжения 6. с4 (а) и 6. 0—0 (б).

а.

6. с4 Кb6 7. ed.

Жертва пешек путем 7. е6 fe 8. Кс3 h6 9. Кg5 С:е2 10. К:е2 Фd7 11. d5 ed 12. cd Кb4 13. 0—0 К4:d5 не дает белым достаточной инициативы за материальные потери (Симагин — Фридштейн, Москва, 1947 г.).

Интересно развивалась партия Глигорич — Пенроуз (XIV Олимпиада): 7. Кс3 de (возможно и 7...е6) 8. d5!? С:f3 9. С:f3 Кd4 10. с5 Кd7 11. Се3 К:с5 12. 0—0 е6 13. b4 Кd7 14. С:d4 ed 15. de fe 16. Ф:d4 Фf6 со сложной игрой.

7...ed.

Менее убедительно 7...cd, так как после 8. d5! С:f3 9. С:f3 Ке5 10. Се2 g6 (не проходит и острое 10...Лс8 11. b3 g6 12. Сb2 Сg7 13. Фd2 Л:с4?! 14. bc Ке:с4 15. С:g7! К:d2 16. С:h8 К:b1 17. Л:b1 с материальным преимуществом, Клявинь — Карасев, Москва, 1961 г.) 11. Се3 Сg7 12. Кbd2 0—0 13. 0—0 шансы белых предпочтительнее (Унцикер — Глигорич, Лондон, 1951 г.).

8. 0—0.

Лучше позиция белых и при 8. d5 С:f3 9. С:f3 Ке5 10. Се2 Се7 11. 0—0 0—0 12. Кd2 Ле8 13. Фс2 Сf8 14. Ке4 h6 15. b3 (Коц — Штейнберг, Киев, 1968 г.).

8...Се7 9. Кс3.

Ничего не получат белые после 9. Кbd2 0—0 10. d5 С:f3 11. К:f3 Ке5 12. К:е5 de 13. Се3 Кd7 14. Фс2 b6 15. Сg4 g6 (Штейн—Микенас, Рига, 1962 г.).

9...0—0 10. b3 Сf6.

Преждевременно 10...d5 11. с5 Кс8 12. h3 Се6 13. Сb5! Сf6 14. С:с6 bc 15. Сf4 с преимуществом (Матулович — Минич, Кралево, 1967 г.).

11. Се3 Ле8 12. h3 Сh5 13. Фd2 d5 14. с5 Кс8 15. Лаd1.

Позиция белых лучше. Черным трудно проявить какую-либо активность (Смыслов — Спасский, Ленинград, 1960 г.).

б.

6. 0—0 Кb6.

Этот маневр введен в практику литовскими шахматистами и постоянно применяется В. Микенасом.

7. h3.

Заслуживает внимания попытка использовать неудачное положение коня на b6 путем 7. а4!? de 8. а5 Кd7 (хуже 8...е4? 9. Кg5 С:е2 10. Ф:е2 Кd5 11. Лd1! с преимуществом у белых, Богданович — Кнежевич, Кралево, 1967 г.) 9. а6 b6 10. de Кd:е5 11. К:е5 Ф:d1 12. С:d1 К:е5 13. Сf4, и у белых давление на ферзевом фланге.

7...С:f3 8. С:f3 de.

После 8...е6? у белых преимущество: 9. ed С:d6 (если 9... Ф:d6, то 10. с3 с последующим Кd2—е4) 10. С:с6 bc 11. Кс3 0—0 12. Ке4 (Листенгартен—Микенас, Рига, 1962 г.).

9. de Ф:d1 10. Л:d1 е6 11. b3 Се7.

Рискованно брать пешку 11... К:е5, так как после 12. С:b7 Лb8 13. Са6 Кd5 14. Сb2 Сd6 15. Сf1 f6 16. с4 Кb4 17. Кс3 Се7 18. Лd2 преимущество белых не вызывает сомнений (Новопашин — Микенас, XXX чемпионат СССР).

12. Сb2.

Рано или поздно белые разменяются на с6 и получат перевес.

Э. Гуфельд, Е. Лазарев

Как избежать атаки Раузера?

Атака Раузера вот уже три с лишним десятилетия ставит нелегкие проблемы перед приверженцами варианта дракона в сицилианской защите. И все эти годы они исследуют не только способы усиления обороны и контратаки, но и окольные тропинки, которые позволяют уйти от опасной атаки.

Из таких разветвлений популярность приобрел порядок ходов — 1. е4 с5 2. Кf3 Кс6 3. d4 cd 4. К:d4 g6, который поистине переживает вторую молодость. Заметим, что в литературе его иногда называют «ускоренным драконом», в отличие от «классического» (1. е4 с5 2. Кf3 d6 3. d4 cd 4. К:d4 Кf6 5. Кс3 g6).

Когда выяснилось, что атака Мароци — 5. с4, которая в свое время считалась грозным оружием, на самом деле не столь опасна, белые все чаще стали возвращаться к обычному порядку ходов с **5. Кс3.**

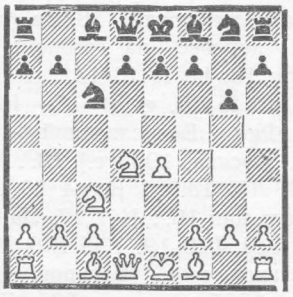

5...Сg7.

После 5...Кf6 возникает позиция, нередко встречавшаяся при ином порядке ходов (1. е4 с5 2. Кf3 Кс6 3. d4 cd 4. К:d4 Кf6 5. Кс3 g6), благодаря которому игравшие черными избегали как атаки Раузера, так и атаки Мароци. Белые могут при желании путем 6. Сс4 или 6. Се3 Сg7 7. Сс4 свести игру к обычным схемам. Но еще лучше 6. К:с6! Например:

а) 6...dc 7. Ф:d8 Кр:d8 8. Сс4 Кре8 9. Сf4!

М. Ботвинник считает этот ход более сильным, чем 9. а4, как играл против него В. Смыслов в 21-й партии матч-реванша 1958 г., на что последовало 9...е5! 10. f4 Се6 с уравнением.

9...Сg7 10. 0—0—0 Кd7 11. Сс7! С:с3 12. bc Крf8 13. Лd2 Крg7 14. Лhd1 Кс5 15. Се5 f6 16. Сd4 Ке6 17. Се3 с большим перевесом у белых (Глигорич — Кристинссон, 1964 г.). Неплохо также 9. е5 Кg4 10. f4, далее h3, g4, и черные стеснены.

б) 6...bc 7. е5 Кg8 (на 7...Кd5 8. К:d5 cd 9. Ф:d5 Лb8 возможно 10. е6! с угрозой нападения на обе ладьи путем Фd5—е5. После 10... f6 11. Сf4 Лb6 12. Сb5! или 11...Лb4 12. Сd2 Лb6 13. Сb5 Лd6 14. Фс4, как было в партии Грабек — Сейферт, 1966 г., белые получают преимущество).

8. Сс4! (хорошо и 8. Фf3). Далее в партии Геллер — Штейн (XXXV первенство СССР) было 8...d5 9. ed Ф:d6 10. 0—0

Ф:d1 11. Л:d1. Черные стоят хуже из-за отсталости в развитии фигур и слабости пешек ферзевого фланга. После 11...Сb6 12. С:h6 К:h6 13. Лd2 Кf5 14. Ке4 а5 15. а4 Са6 16. С:а6 Л:а6 17. Лаd1 0—0 18. Лd7 Лb6 19. b3 Штейн так и не сумел отразить натиск белых.

На 8...Сg7 все дебютные руководства рекомендуют позиционный путь: 9. Фf3 f5 10. Сf4 Фс7 11. Фе2, укрепляя пешку е5 путем Сg3 и f2—f4, как было в партии Суэтин — Корчной (1954 г.). Однако практика последних лет показывает, что белые могут пожертвовать пешку. Вот несколько примеров:

Котков — Татаринцев (1964 г.): 9. Сf4 Фа5 10. 0—0! С:е5 11. С:е5 Ф:е5 12. Ле1 Фс7 13. Ке4 Крf8 14. Фd4 f6 15. С:g8 Кр:g8 16. К:f6 с разгромом.

Каракаш — Полихрониаде, (1966 г.): 9. Фf3 f5 10. Сf4 Фа5 11. 0—0! С:е5 12. b4 Фс7 13. Кb5 Фb8 14. С:е5 Ф:е5 15. Лfе1 Фb8 16. Фс3! Черные сдались.

6. Се3 Кf6.

Исходная позиция «ускоренного дракона». Перед белыми немалый выбор продолжений, но удержались в практике только два — 7. К:с6 (I) и 7. Сс4 (II).

Остальные планы для черных не опасны.

а) 7. f3. Эта попытка перейти к раузеровскому построению преждевременна. После 7...0—0! черные намереваются осуществить с выгодой одну из идей «ускоренного дракона» — продвижение пешки на d5 не в два приема (d7—d6—d5), а в один (d7—d5). Например: 8. Фd2 d5 9. К:с6 bc 10. 0—0—0 Фс7 11. Сf4 е5 12. Сh6 Се6 13. С:g7 Кр:g7 с хорошей игрой (Фихтль — Авербах, 1964 г.). На 8. Сс4 возможен контрудар 8...Фb6!

Теперь на 9. Сb3 у черных выбор между острым 9...К:е4 10. Кd5 Фа5 11. с3 Кс5 12. К:с6 dc 13. К:е7 Крh8 (Фишер — Панно, Порторож, 1958 г.) и спокойным 9...Кg4 10. fg С:d4 11. С:d4 Ф:d4 12. Ф:d4 К:d4 13. Кd5 Кс6 14. Са4 Крg7 15. 0—0—0 Лb8 16. h3 b5 (Сахаров — Штейн, XXXII первенство СССР) с примерно равной игрой.

После 9. 0—0 Ф:b2 10. Ксb5 Фb4 11. Фе2 Фа5 12. Лаb1 d6 13. Фf2 Ке5 14. Кb3 Фd8 белые в партии Санта-Крус — Форинтош (XVII Олимпиада) не получили за пешку компенсации.

Тактические угрозы черных можно отразить путем 9. а3 (9...Ф:b2? 10. Ка4!, 9...К:е4? 10. Кd5! или 9...Кg4 10. fg С:d4 11. Кd5), но пассивный этот ход позволяет черным получить контригру простыми средствами, например: 9...d6 10. Ксе2 Фа5 11. с3 Ке5 12. Са2 Фа6 13. 0—0 Сd7 и затем Ке5—с4 (Керес — Ларсен, 1964 г.).

б) **7. Се2.**

И это позволяет черным с выгодой играть 7...0—0 8. 0—0 d5! В партии Минев — Керес (XIII Олимпиада) после 9. ed Кb4 10. d6 Ф:d6 11. Кdb5 Фb8 12. Фс1 а6 13. Кd4 Кbd5 черные получили отличную позицию.

в) **7. Кb3 0—0 8.** Се2 а5 9. а3 (или 9. а4 Кb4 10. 0—0 d5!) 9...а4 10. Кс1 d6 11. f4 Се6 12. Сf3 Ка5 13. Лb1 Кс4 (Жуховицкий — Суэтин, 1953 г.).

г) **7. f4,** предупреждая d7—d5. Но после 7...d6 уже грозит как Кf6—g4, так и Фd8—b6, что вынуждает белых упрощать игру. В партии Вооремаа—Похла (Таллин, 1967 г.) было 8. К:с6 bc 9. е5 Кg4 10. Сg1 de 11. Ф:d8 Кр:d8 12. 0—0—0 Крс7 13. h3 Кh6 14. Ле1 Кf5 15. fe Кg3!

I.

7. К:с6 bc 8. е5.

8...Кg8.

Применяется также острое продолжение **8...Кd5** 9. К:d5 cd 10. Ф:d5 Лb8. Черные жертвуют пешку, стремясь к активной фигурной игре. Этот вариант подробно анализировал А. Волчок («Шахматный бюллетень» № 9, 1961 г.). И хотя с тех пор варианты автора не раз уточнялись, его оценка жертвы пешки, как приемлемой для черных, остается неизменной.

а) **11. Сс4** 0—0.

Теперь, согласно анализам А. Волчка, осложнения после 12. С:а7 Сb7! 13. Фd2 Фс7 благоприятны для черных. Поэтому испытывалось 12. 0—0 Фс7 (после 12...Сb7 13. Фd3! С:е5 14. С:а7 Лс8 15. Сd4 в партии Лангевег — Геллер, Бевервейк, 1965 г., черным не удалось получить компенсацию за пешку) 13. f4 d6 14. ed ed 15. Сb3 Се6 16. Фd2 С:b2, и черные уравнивают шансы (Эванс—Элисказес, 1960 г.). Или 13. Сf4 Сb7 14. Фd4 d6 15. ed ed!

В партии Георгиу — Форинтош (1969 г.) было 12. f4 d6 13. Сb3 а5 14. 0—0 Сb7 15. Фс4 Лс8 16. Фd3 Фс7 17. е6, и белые добились перевеса. Заслуживало внимания, однако, 16...de.

б) **11. С:а7** Л:b2 12. Сd4 (или 12. Сс4 е6!) 12...Л:с2 13. Сd3 е6 14. Фа8 (на 14. Фb5 возможно 14...Лс6 15. 0—0 Са6) 14...Лс6 15. 0—0 (или 15. Сb5 Ла6! 16. С:а6 Фа5 17. Крf1 0—0 18. Фе4 С:а6 19. Крg1 d6 с контригрой за качество) 15...Са6! 16. Ф:d8 Кр:d8 17. С:а6 Л:а6 18. а4 d6 19. Лfd1 Крd7 с ничейными упрощениями (И. Болеславский).

9. Сd4.

Применялось также 9. f4, и теперь:

а) **9...f6** 10. е6 (ничего не дает белым 10. ef К:f6 или 10. f5 Фа5 11. ef К:f6 12. fg Фе5!, как было в партии Захаров — Аношин, 1964 г.) 10...d5 (но не 10...de? 11. Фf3 Сd7 12. 0—0—0 Фс8 13. Сс4 Кh6 14. Ка4 Кf7 15. Л:d7! или 11...Фс7 12. Сb5! Сd7 13. 0—0—0 с сильнейшей атакой) 11. f5 Фd6 12. g4 Фе5 (Ракич — Царев, 1966 г.). У черных есть контригра.

б) **9...Кh6** 10. Фd2 0—0 11. 0—0—0, и если 11...d5, то 12. h4 Фа5 13. h5 Лd8 14. hg hg 15. Фd4 Кf5 16. Фс5! с игрой по черным полям (Эстрин — А. Зайцев, VI чемпионат СССР по переписке). Черные должны искать тактические контршансы. Например: 11...Фа5 12. Сс4 Лb8 13. h4 d6! 14. h5 Кf5 15. hg hg 16. g4 К:е3 17. Ф:е3 С:g4 18. Лdg1 Сf5 19. Лg5 Фb6! 20. Кd1 de 21. Л:f5 gf 22. Фh3 Лfd8 23. Ф:f5 Л:d1 24. Кр:d1 Фd4 25. Сd3 ef 26. Лf1 Ф:b2 27. Фh7 Крf8, отражая атаку (Равинский — Зильберштейн, Ленинград, 1963 г.).

9...с5.

а) **9...f6** 10. f4 (в случае 10. е6 de 11. Фf3 Ф:d4! 12. Ф:с6 Крf7 13. Ф:а8 Кh6 у черных за качество сильная позиция) 10...Фа5 11. ef (в партии Хаар — Хеннингс, 1966 г., после 11. Фd2 fe 12. fe с5 13. Се3 С:е5 белые не получили компенсации за пешку) 11...К:f6 12. Сс4 (Мештрович — Пирц, чемпионат Югославии, 1964 г.). Черные путем 12...d5 могли получить приемлемую игру. Возможно и 10...Кh6 11. Сс4 Кf5 12. ef С:f6 13. С:f6 ef 14. Фе2 Фе7 с равным эндшпилем (Цейтлин — Капенгут, 1969 г.).

б) **9...Кh6** 10. е6 С:d4 11. Ф:d4 0—0 12. ed Ф:d7 13. Ф:d7 С:d7 14. Сс4 Лаd8 15. 0—0—0 Кg4 16. Лd2 Сс8 17. Лhd1 Л:d2 18. Л:d2 Крg7 19. h3 Ке5 20. Се2 g5 21. Ке4, и у белых перевес (Бисгайер — Геллер, 1952 г.). Не

принесло черным уравнения и 10... f6 11. ed С:d7 12. Сс4 Сf5 13. Фf3 (Корраль — Велимирович, 1966 г.).

Сильнее 10...0—0! 11. С:g7 Кр:g7 12. Фd4 f6 13. ed С:d7 14. 0—0—0 Сg4 15. f3 Ф:d4 16. Л:d4 g5! с хорошим эндшпилем (Гольденов — Аронин, 1964 г.).

в) **9...Фа5.**

Здесь 10. е6 не оправдало себя в партии Плятер — Васюков (1955 г.). После 10...Кf6 11. ef Кр:f7 12. Сс4 d5 черные стоят лучше. Поэтому белые жертвуют пешку за инициативу: 10. Сс4! С:е5 11. 0—0.

Как теперь черным защищаться? После 11...f6 12. Ле1 Фb4 13. С:е5 Ф:с4 14. Сd6! Крf7 15. Ке4 Фd5 16. Фf3 Фf5 17. Фb3 Крg7 18. С:е7 у белых преимущество (Хааг — Форинтош, Дьюла, 1965 г.). Неудачно 11...Кh6 12. Ле1 С:d4 13. Л:е7! Кр:е7 14. Ф:d4 d5 15. Ф:h8 dc 16. Ле1 с разгромом (Дементьев — Захаров, Туапсе, 1967 г.).

Сильнейший план — 11...Кf6 12. Ле1 d6!, как играл Штейн на турнире в Сараево (1967 г.) против Мештровича и Трингова. Мештрович продолжал 13. Фе2, но после 13...Кg4! 14. Сb3 (или 14. h3 0—0!) 14...С:h2 черные выиграли вторую пешку. Трингов играл лучше — 13. С:е5 de 14. Фе2 Сf5 15. Сb3 е4 16. Фс4 0—0 17. Ф:с6 — и восстановил материальное равновесие.

10. С:с5 Фс7.

Проигрывает 10...С:е5? 11. Фd5 С:с3 12. bc Фа5 (или 12... Лb8 13. Фе5) 13. Ф:а8 Ф:с3 14. Крd1 Ф:а1 15. Крd2.

11. Сd4 С:е5.

Позиция черных не хуже. Вот несколько примеров:

12. Се2 Сb7! (после 12...Кf6 13. С:е5 Ф:е5 14. 0—0 0—0 15. Сf3 Лb8 16. Ле1 у белых перевес) 13. С:е5 Ф:е5 14. 0—0 Кf6 15. Сf3 С:f3 16. Ф:f3 0—0 17. Лfе1 Фс5 18. Лаd1 Лаb8 19. h3 Лfе8 20. b3. Ничья (Брадваревич — Пирц, 1957 г.).

12. f4 С:d4 13. Ф:d4 Кf6 14. g4 Сb7 15. Лg1 0—0 16. 0—0—0 Лfс8 17. Лd2 Лаb8 18. Лg3 а5 19. Ле3 d5! (Дюкштейн — Штейн, 1967 г.)или 14. 0—0—0 0—0 15. Сс4 Сb7 16. Лd2 d5! (Трингов — Дамянович, 1969 г.).

12. Кb5 Фb8 13. f4 С:d4 14. Ф:d4 Кf6 15. 0—0—0 0—0. По мнению В. Симагина, шансы черных не хуже (Эстрин — Авербах, Москва, 1968 г.).

II.

7. Сс4.

Рецепт И. Болеславского. В дальнейшем нередко возникают позиции, сходные с продолжениями атаки Раузера, но в данной ситуации у черных больше возможностей контригры.

Рассмотрим продолжения: 7... d6 (1), 7...Ка5 (2), 7...Фа5 (3) и 7...0—0 (4).

Другие ходы предоставляют белым возможность получить атакующее построение: 7...Фс7 8. Сb3 а6 9. f3 Ке5 (этот план Л. Аронина имеет больше шансов на успех после 7...0—0, см. вариант 4) 10. Фе2 d6 11. g4 h6 12. 0—0—0 b5 13. g5 hg 14. С:g5 Сb7 15. f4 Кеd7 16. Кd5 С:d5 17. ed Кс5 18. f5!, и застрявший в центре черный король попадает под атаку (Штейн —Аронин, XXX первенство СССР).

7...Кg4 8. Ф:g4 К:d4 9. Фd1 Кс6 10. Фd2 и 0—0—0.

Не проходит 7...К:е4 8. К:е4 d5 из-за 8. Сb5!

1.

7...d6 8. f3.

Не доставляет черным особых затруднений 8. h3. Например: 8... 0—0 9. Сb3 а5 10. а4 Кb4! (слабее было сыграно в партии Суэтин — Гуфельд, 1964 г.: 10...К:d4 11. С:d4 Се6 12. С:е6 fe 13. 0—0 Кd7 14. Кb5!) 11. 0—0 d5 12. Кdb5 Се6 13. е5 Кd7 14. f4 Кb6 с хорошей игрой (Чирич — Шоош, XVII Олимпиада.

8...Фb6!?

Ход «не по правилам»; черный ферзь вторгается в гущу фигур, попадая под удары. Но конкретный анализ показывает, что этот острый вариант, введенный в практику Е. Геллером, вполне приемлем. Меньше перспектив у черных при других продолжениях.

8...Ка5 9. Сb3 К:b3 10. ab 0—0 11. Фd2 а6 12. h4! Сd7 13. h5 Лас8 14. Сh6 е5 15. Кde2 Се6 16. g4 Фс7 17. Кg3 b5 18. b4 Фb7 19. С:g7 Кр:g7 20. hg fg 21. Ф:d6 с перевесом у белых (Спасский — Геллер, матч 1965 г.).

8...Кd7.

Черные планируют переход в одно из разветвлений аналогичной защиты в атаке Раузера (1. е4 с5 2. Кf3 d6 3. d4 cd 4. К:d4 Кf6 5. Кс3 g6 6. Се3 Сg7 7. f3 Кс6 8. Фd2 0—0 9. Сс4 Кd7). В том варианте сильнейшим было h2—h4. Здесь же, в случае 9. Сb3 Кb6 10. h4, черные располагают ответом 10...h5, так как они еще не рокировали. Б. Парма рекомендовал на это 11. Фd3, стараясь выиграть темп по сравнению с основным вариантом. Но его совет не оправдался в партии Асташин — Котков (1963 г.): 11...Сd7 12. f4 Лс8 13. 0—0—0 Ка5 14. f5 Кbс4 15. Сf4 Ке5 16. С:е5 С:е5 17. fg fg 18. Лhf1 К:b3 19. ab Сg4 20. Кf3 Фа5 21. К:е5 Ф:е5 22. Лd2 Лf8, и белые ничего не достигли.

Чаще применяется ход 9. Сb5! Например, в партиях Дубинский—Хенкин (1963 г.) и Дубинский — Рашковский (1964 г.) после 9... Ка5? 10. b4! Кс6 11. Кd5 Кdb8 12. Сg5 черные попали в тяжелое положение. Хенкин ответил 12... Фd7 и после 13. С:е7! а6 14. Сf6 быстро проиграл. Рашковский избрал 12...f6 13. Се3 е6 14. Кf4 Фс7, но сопротивлялся не намного дольше. Относительно лучше 9... Фа5, как было в партии Дели — Сервинский (1965 г.), но и тогда у черных трудности с развитием.

Основные варианты возникают при **9. Кf5** (А) и **9. Сb5** (Б). На 9. Сb3 может последовать 9...Кg4 (менее ясно 9...К:е4 10. Кf5). Тактические угрозы черных можно, конечно, парировать путем **9. 0—0** (9...К:е4? 10. Кf5! или 9... Кg4? С:f7!), но тогда черные тоже могут играть 9...0—0, не опасаясь пешечного штурма. Возможно 10. Сb3 Фс7 (хорошо и 10...Кg4) 11. Ксb5 Фd8 12. с4 Кd7 13. Крh1 Кс5 14. Сс2 Ке6 15. b3 а6 16. К:е6 С:е6 17. Кd4 К:d4 18. С:d4 Фа5 с уравнением (А. Никитин — Юдович мл., 1964 г.).

Иногда встречалось **9. Ксb5** а6 10. Кf5 Фа5 11. Сd2 gf 12. С:а5 ab 13. С:b5 Л:а5, и у черных три фигуры за ферзя. После 14. С:с6 bc 15. ef Кd5 (Меринг — Хеннингс, 1965 г.) или 14. а4 fe 15. Фd2 Ла8 16. fe Сd7 (Хеннингс — Летелье, 1967 г.) об уравнении приходится мечтать белым.

А. 9. Кf5 Ф:b2 10. К:g7 Крf8 11. Кd5 К:d5.

Стремясь облегчить защиту разменами и пользуясь тем, что белые не могут ответить 12. ed? Фс3! Хуже складывались дела черных после 11...Кр:g7 12. Лb1 Фа3 13. Фd2 h5 (в партии Бронштейн — Штейн из XXXIII первенства СССР было 13...Лd8? 14. Лb3 Фа5 15. Сh6 Крh8 16. К:f6 Ф:d2 17. С:d2 ef 18. С:f7 с большим перевесом у белых) 14. 0—0!

В партии Клован — Гуфельд (полуфинал XXXIV первенства СССР) было: 14...Фа5 15. с3

К : d5 16. ed Ке5 17. Cd4 f6 18. Cb3 Cf5 19. Лbe1 g5 20. f4 gf 21. Л : f4 Cg6! Черным удалось укрепить свою позицию и реализовать материальный перевес. Белые, однако, могли атаковать энергичнее: 17. Фd4 f6 18. f4! или 17. Cb3 Cf5 18. Лbe1 с угрозой f3—f4.

Неплохо также 12. 0—0 (вместо 12. Лb1), как было в партии Болеславский — Семенов (1966 г.). После 12...Фа3 13. Фd2 Лd8 14. Лab1 К : d5 15. ed Ке5 16. Cd4 Крg8 17. Лb3 К : c4 18. Фh6 черные потерпели поражение.

12. С : d5.

Или 12. Ф : d5 Ф : a1 13. Крf2 Ф : g7 (хорошо и 13...Фf6) 14. Ch6 Се6 15. С : g7 Кр : g7 16. Фb5 (при 13. Кре2? белые не имели бы этого хода) 16...С : c4 17. Ф : c4 Лас8, и у черных за ферзя ладья, конь и пешка при хорошей позиции. Б. Шашин рекомендует (вместо 12...Ф : a1) 12...Се6 13. К : e6 fe 14. Ф : e6 Ф : a1 15. Крf2 Фf6 16. Ch6 Кре8 17. Ф : f6 ef 18. Cg7 Кре7 19. С : h8 Л : h8 с равным эндшпилем.

12...Кр : g7.

Как указывает Шашин, хуже 12...Фс3 13. Cd2! Ф : g7 14. Лb1 или 13...Фf6 14. Фс1 Кр : g7 15. Ch6!

За пешку белые располагают перевесом в развитии, двумя сильными слонами и шансами на атаку. Однако у черных нет пока явных слабостей, их защитительные ресурсы немалы.

Перед белыми выбор из двух продолжений: а) 13. Лb1 и б) 13. 0—0.

а) **13. Лb1 Фс3.**

Слабее 13...Фа3. Например: 14. Фd2 h5 15. 0—0 Фа5 16. Фd3 Фс7 17. f4 f6 18. Фс3 Cd7 19. e5! с атакой (Парма — Остоич, 1967 г.).

Не без успеха применялось и 16. Фf2 (вместо 16. Фd3) с тем, чтобы перебросить ферзя на королевский фланг.

Клейн — Остоич (1967 г.): 16...Фс7 17. f4 f6 18. Фh4 Cd7 19. Лf3 e6 20. e5! Лаf8 21. ef Крf7 22. Се4.

Штейн — Остоич (1968 г.): 16... Фс7 17. f4 f6 18. f5 Cd7 19. fg b6 20. Лb3 Лас8 21. Ла3 Ке5 22. Cd4 h4 23. h3 Лh5 24. Се3 Фb8 25. Cf4 Лс7 26. С : e5 de 27. Лf3 Фf8 28. Cf7.

Заслуживает внимания 14...h6 (вместо 14...h5). После 15. 0—0 Фа5 16. Фс1 (сильнее 16. Фf2!) 16...f6! И. Болеславский оценивает позицию как приемлемую для черных.

14. Крf2 Фа5!

Предложено Г. Фридштейном. Черный ферзь спешит на с7, чтобы освободить слона от защиты пешки b7. В то же время черные препятствуют активизации белого ферзя, а также заранее принимают меры против пешечной атаки на королевском фланге. Насколько она может быть опасна, показывает партия Хартстон — Литтлвуд, игранная в одном из английских турниров в 1965 г.: 14...Лd8? 15. h4! e6 (на 15...h5 возможно 16. g4!) 16. С : c6 Ф : c6 17. h5 Cd7 18. hg fg 19. Фd2 h5 20. g4 Лh8 21. gh Лас8 (или 21...gh 22. Лb3 Лас8 23. Лс3!) 22. Cd4 e5 23. Фg5 Се8 24. Фе7 Крg8 25. Л : b7. Черные сдались.

В турнирной практике встречалось 14...f6, чтобы на 15. h4 ответить 15...h5 16. g4 hg 17. fg Ке5. Однако возможно 15. g4, как было сыграно через несколько месяцев после приведенной выше партии между теми же партнерами. И здесь Хартстон быстро одержал победу: 15...Кb4? 16. Cb3 Cd7 17. g5 Фе5 18. Фd2 Фа5 19. gf Кр : f6 20. e5! Черные сдались.

На 14...f6 белые применяли и план атаки, связанный с 15. Фс1. В партии Черепков — Хасин (1967 г.) последовало: 15...e6 16. Ch6 Крf7 17. Cd2 Фс5 18. Се3 Фа5 19. Сс4 Лd8 20. Лd1 Фс7 21. h4 b6 22. f4 Ка5 23. Cd3 Cb7 24. h5 Лg8 25. hg Л : g6 26. Лh1 Лg7 27. Лh6 Кс4 28. Cd4 e5, и черные перехватили инициативу.

Корректность плана черных зависит от оценки острого продолжения 16. Лb3 (вместо 16. Ch6) 16... Фа5 17. С : e6! С : e6 18. Л : b7 Cf7 19. Ch6 Крg8 20. Фb2! Впечатление таково, что 14...f6 не дает уравнения.

15. Фс1.

Здесь на 15. h4 или 15. g4 возможно 15...h5!

15...h5.

В партии Донченко — Тельман (1966 г.) было 16. Лd1 Фс7 17. Лb3 f6 18. Фb2 Ле8 (Б. Шашин рекомендует 18...Кd8 19. Cd4 Лf8!) 19. f4 e6 20. С : c6 bc 21. e5 de 22. fe Ф : e5 23. Ф : e5 fe, и эндшпиль закончился вничью.

Заслуживает внимания партия Моулз — Уэб (1969 г.): 16. Фb2 f6 17. Лhd1 Фс7 18. f4 b6 19. Крg1 Cb7 20. Лd3 Ка5 21. Лс3 Фd7 22. С : b7 Ф : b7 23. e5! Лас8 24. Cd4, и у белых атака. Вместо 18...b6 следовало предпочесть 18...Лb8 и 19...Cd7, сохраняя обороноспособную позицию.

б) **13. 0—0 Фс3.**

Из варианта «А» ясна полезность этого хода, препятствующего агрессивному развитию белого ферзя. Слабее 13...f6 14. Фd2!

14. Ле1.

Встречалось и 14. Фс1, чтобы заставить черных определить пешечную структуру на королевском фланге.

В партии Гулько — Штейнберг (1967 г.) последовало: 14...h6 15. Лb1 f6 16. Лb3 Фа5 17. Фb2 Фс7 18. f4 Лb8 19. e5, и здесь, как указывают И. Зайцев и О. Моисеев, вместо 19...de? черные могли играть 19...Cf5, и если 20. ef, то 20...ef 21. С : c6 bc 22. Cd4 Л : b3 23. С : f6 Крh7 24. ab Ле8 с примерно равными шансами.

Проблемная позиция. Как защищаться от надвигающейся угрозы f3—f4 и e4—e5?

В партии Фишер — Кобо (1965 г.) черные быстро потерпели неудачу: 14...Фа5 15. Фс1 h5 16. Фb2 f6 17. Лаd1 Фс7 18. f4 h4 19. h3 Cd7 20. Лb1 Лаb8 21. e5! de 22. fe К : e5 23. С : a7 Ла8 24. Cd4, и белые стали хозяевами положения.

Б. Шашин вместо 18...h4 рекомендовал 18...e5, и если 19. fe de 20. Лf1, то 20...b6. Эта рекомендация проверялась в партии Мусил — Джайковский (чемпионат Югославии, 1968 г.), где было 18. f4 e5 19. Лd2 ef 20. С : f4 Ке5, и позиционные плюсы белых лишь уравновесили потерянную пешку.

Иной план защиты избрали черные в партии Таль — Шамис (XXXV первенство СССР): 14... f6 15. Лb1 Фа5 16. f4 Фс7, и черные надежно прикрыли пункт e5. После 17. f5 Cd7 18. Лb3 Лас8 19. Фg4 b6 20. Лс3 (на 20. Фh4 возможно 20...h6 21. fg Ке5!) 20...Фd8 21. Ла3 Фс7 22. С : c6 С : c6 23. h4 Cd7 24. Cd4 Крf7 черные консолидировали позицию, сохранив лишнюю пешку.

Хуже защищались черные в партии Минич — Деже (1969 г.), где вместо 17. f5 белые предпочли перегруппировать свои силы: 17. Фd2 h5 18. Лf1 Cd7 19. Лbe1 Лас8 20. Лf3 Кd8 21. Cb3 Се6 22. e5! de 23. fe f5 24. Cd4 Крh7 25. Лс3 Фd7 26. Лd3 Ле8 27. Cb6!, и позиция черных рухнула. Вместо 20...Кd8 заслуживал внимания маневр Cd7—e8—f7.

Вариант с **9. Кf5** находится в стадии практической разработки, но пока впечатление таково, что при точной защите черные могут рассчитывать на уравнение.

(Окончание следует)

В честь победы

В Москве с 20 февраля по 3 марта проходил турнир, посвященный 25-й годовщине Великой победы в Отечественной войне:

Результаты турнира: Савон — $9^1/_2$ (из 13), Геллер, Гипслис и Ю. Гусев — по 9, Антошин и Фурман — по 8, Гуфельд — $7^1/_2$, Либерзон — 7, Жуховицкий — $5^1/_2$, Мучник и Шашин — по $4^1/_2$, Головко и Наглис — по $3^1/_2$, Кислов — $2^1/_2$.

№ 1. Испанская партия

ГЕЛЛЕР — АНТОШИН

1. e4 e5 2. Kf3 Kc6 3. Cb5 a6 4. Ca4 Kf6 5. 0—0 Ce7 6. Ле1 b5 7. Cb3 d6 8. c3 0—0 9. h3 Ka5 10. Cc2 c5 11. d4 cd 12. cd Cb7 13. Kbd2 Kc6 14. d5 Kb4 15. Cb1 a5 16. Kf1 Фc7 17. Kg3 g6 18. a3 Ka6 19. Cd3 b4 20. Ce3 Kc5 21. Лc1 Kfd7 22. Cb5 Фb8 23. Kd2 Лd8 24. Фe2 Kpg7 25. Лc2 Ca6 26. C:a6 K:a6 27. Лc6 Kdc5 28. Фg4 Kph8 29. Ch6 Лg8 30. Kc4 Фd8 31. Ле3 f6 32. f4 Kb8 33. Л:c5 dc 34. fe f5 35. ef gf 36. Ф:f5 Ф:d5 37. Kd6 Лg6 38. Лd3 Фe6 39. Фf3 Лa7 40. Kf7 Kpg8 41. Kd8 Фa2. **Черные сдались.**

№ 2. Испанская партия

ЖУХОВИЦКИЙ — ГЕЛЛЕР

1. e4 e5 2. Kf3 Kc6 3. Cb5 a6 4. Ca4 Kf6 5. 0—0 Ce7 6. Ле1 b5 7. Cb3 0—0 8. h3 Cb7 9. d3 h6 10. Kbd2 Ле8 11. c3 Cf8 12. Kf1 Ka5 13. Cc2 d5 14. ed Ф:d5 15. b4 Kc6 16. a4 Лad8 17. Kg3 Фd7 18. Cd2 Kd5 19. Фb1 Kf4 20. ab ab 21. d4.

21...K:d4 22. K:d4 K:g2 23. Cf5 Фd6 24. Ce4 K:e1 25. C:b7 ed 26. cd c6 27. C:e1 Фc7 28. Ca6 Л:d4 29. Cc3 Лc4 30. Фb2 Фd7 31. Kph2 Лh4 32. Фd2 Ф:h3 33. Kpg1 Лg4 34. Ле1 Л:e1 35. Ф:e1 h5. **Белые сдались.**

№ 3. Испанская партия

ЖУХОВИЦКИЙ — МУЧНИК

1. e4 e5 2. Kf3 Kc6 3. Cb5 a6 4. Ca4 Kf6 5. 0—0 Ce7 6. Ле1 b5 7. Cb3 0—0 8. h3 d6 9. c3 Ka5 10. Cc2 c5 11. d4 Фc7 12. Kbd2 cd 13. cd Cb7 14. Kf1 Лac8 15. Cb1 Лfe8 16. d5 Kh5 17. Cd3 g6 18. Ke3 Kc4 19. b3 Kb6 20. Cd2 Kd7 21. Лc1 Фd8 22. Cc2 Лf8 23. Фe2 Kf4 24. Фf1 f5 25. ef Л:c2 26. K:c2 K:d5 27. fg hg 28. Фd3 Лf5 29. Kb4 Kc5 30. Фb1 Фa8 31. Kd4 ed 32. K:d5 C:d5 33. Л:e7 Ce4 34. Л:e4 Ф:e4 35. Ф:e4 K:e4 36. Cb4 d3 37. f3 Kc5 38. Лd1 Ле5 39. Kpf1 Ле2 40. Лd2 Л:d2 41. C:d2. **Черные сдались.**

№ 4. Испанская партия

ГУСЕВ — ЖУХОВИЦКИЙ

1. e4 e5 2. Kf3 Kc6 3. Cb5 a6 4. Ca4 Kf6 5. 0—0 Ce7 6. C:c6 dc 7. d3 Kd7 8. Kbd2 0—0 9. b3 Ле8 10. Cb2 Cf8 11. Kc4 f6 12. a4 a5 13. Cc3 b6 14. d4 ed 15. K:d4 Kb8 16. Ле1 Ca6 17. Фg4 Cc8 18. Фg3 c5 19. Kb5 Ka6 20. Лad1 Фe7 21. Ke3 Ce6 22. f4 Лad8 23. f5 Л:d1 24. Л:d1 Cf7 25. Kg4 Kph8 26. e5 Ch5 27. ef Фf7 28. fg C:g7 29. Kh6 Фe7 30. Ле1. **Черные сдались.**

№ 5. Испанская партия

САВОН — ГИПСЛИС

1. e4 e5 2. Kf3 Kc6 3. Cb5 a6 4. Ca4 Kf6 5. 0—0 b5 6. Cb3 Cb7 7. Ле1 Cc5 8. c3 0—0 9. d4 Cb6 10. Cg5 b6 11. Ch4 Ле8 12. Фd3 d6 13. Kd2 Ka5 14. Cc2 c5 15. d5 c4 16. Фe2 Kph7 17. b4 cb 18. ab g5 19. Cg3 Лc8 20. c4 bc 21. bc Лc5 22. Лa4 Cc8 23. Леa1 Фc7 24. Ke1 Cg4 25. Фf1 Лc8 26. Cd3 Лg8 27. Kph1 Cd7 28. Л4a3 Kh5 29. Kc2 Kf4 30. Ke3 Kb7 31. Л:a6 Лa5 32. Л6:a5 C:a5 33. Kb3 Cb4 34. C:f4 gf 35. Kf5 Kc5 36. K:c5 C:c5 37. g3 Фd8 38. Лb1 Фf6 39. Фe2 Лa8 40. Kpg2 C:f5 41. ef fg 42. hg Kpg7 43. Ce4 Cd4 44. Лb3 Cc5 45. Фg4 Kpf8 46. Лb7 Ле8 47. Фh5 Ле7 48. Лb3 Ле8 49. Фd1 Лa8 50. Фg4 Cd4 51. Лb7 Cc5 52. Cc2 Cd4 53. Cb3 Cc5 54. Cd1 Cd4 55. Ce2 Cc5 56. Фe4 Лa2 57. Фg4 Лa8 58. Cd3 Ле8 59. Cc2 Лa8 60. Cb3 Cd4 61. Cd1 Cc5 62. Ce2 Cd4 63. Фe4 Лa2. **Ничья.**

№ 6. Венская партия

КИСЛОВ — ГОЛОВКО

1. e4 e5 2. Kc3 Cc5 3. Cc4 d6 4. Kge2 Kc6 5. d3 a6 6. Kd5 Ka5 7. b4 K:c4 8. bc Ka5 9. Ca3 dc 10. C:c5 b6 11. Ca3 c6 12. Ke3 Ke7 13. Kg3 c5 14. Cb2 f6 15. h4 Kac6 16. h5 h6 17. 0—0 Фd6 18. a4 Ce6 19. Kgf5 K:f5 20. ef Cf7 21. Фg4 0—0 22. f4 ef 23. Л:f4 C:h5 24. Фh4 b5 25. Лaf1 Cf7 26. Kg4 h5.

27. C:f6 Ce8 28. C:g7 Kp:g7 29. Фg5 Kph8 30. f6 Лa7 31. f7 Лa:f7 32. Kf6 Лh7 33. K:h7 Л:f4 34. Л:f4 Kp:h7 35. Лf6 Фd4 36. Kpf1 Фa1 37. Kpe2 Фe5 38. Ф:e5 K:e5 39. Лe6 Kc6 40. Л:e8 ba 41. Лc8 Kd4 42. Kpd2 Kpg6 43. Л:c5 Kf5 44. Л:f5 Kp:f5 45. c4 Kpe5 46. Kpc3. **Черные сдались.**

№ 7. Сицилианская защита

МУЧНИК — ГУФЕЛЬД

1. e4 c5 2. Kf3 d6 3. d4 cd 4. K:d4 Kf6 5. Kc3 Kc6 6. Cg5 Cd7 7. Фd2 K:d4 8. Ф:d4 Фa5 9. Cd2 Лc8 10. Cd3 e5 11. Фe3 a6 12. 0—0 Ce7 13. Kph1 0—0 14. Фg3 Kph8 15. Лad1 Фc7 16. f4 Cc6 17. fe de 18. Cg5 Kg8 19. Kd5 C:d5 20. ed C:g5 21. Ф:g5 Лce8 22. d6 Ф:d6 23. C:h7 Фh6 24. Ф:h6 K:h6 25. Ce4 Ле7 26. Лd6 f5 27. Лb6 Лc8 28. C:f5 K:f5 29. Л:f5 Л:c2 30. Лf1 Лd7 31. Лg1 e4 32. a4 e3 33. Ле6 e2 34. Ле1 Лd1. **Белые сдались.**

№ 8. Сицилианская защита

ГЕЛЛЕР — ГУФЕЛЬД

1. e4 c5 2. Kf3 Kc6 3. d4 cd 4. K:d4 Kf6 5. Kc3 e5 6. Kbd5 d6 7. Cg5 a6 8. C:f6 gf 9. Ka3 f5 10. Kc4 b5 11. Ke3 b4 12. Kb1 fe 13. Cc4 Ce6 14. C:e6 fe 15. Фh5 Kpd7 16. Kd2 Фe8 17. Фh3 Фg6 18. 0—0 Ce7 19. a3 ba 20. Л:a3 Лhb8 21. Kd5 Фf5 22. Ф:f5 ef 23. Kc4 Cd8 24. Лh3 Kpe6 25. Kce3 Ke7

26. Лd1 К:d5 27. К:d5 Л:b2 28. Лh6 Крd7 29. Ке3 Сс7 30. К:f5 Лаb8 31. Л:h7 Крс6 32. Ке7 Крс5 33. Кd5 Са5 34. Кf6 Лb1 35. К:е4 Крс6. **Ничья.**

№ 9. Сицилианская защита

ГУФЕЛЬД **ФУРМАН**

1. е4 с5 2. Кf3 е6 3. Кс3 Кс6 4. Сb5 Кgе7 5. 0—0 а6 6. С:с6 К:с6 7. d4 cd 8. К:d4 Се7 9. К:с6 bc 10. е5 0—0 11. Ке4 f6 12. ef С:f6 13. Фd6 Се7 14. Фg3 d5 15. Сh6 Лf7 16. Кg5 С:g5 17. С:g5 Фс7 18. Ф:с7 Л:с7 19. Сf4 Лb7 20. Се5 Сd7 21. Лfе1 с5 22. Ле3 d4 23. Лb3 Лb5 24. f3 Се8 25. с4 Л:b3 26. ab Сg6 27. Крf2 Сс2 28. Ла5 Лс8 29. Л:а6 С:b3 30. Ла7 g6 31. Лg7 Крf8 32. Л:h7 Лс6 33. Лb7 С:с4 34. h4 Лс8 35. g4 Сd5 36. Лh7 Ла8 37. h5 gh 38. g5 d3 39. g6 d2 40. Крe2 С:f3 41. Кр:d2 Се4 42. Крe2 Сd5 43. Л:h5 Крe8 44. Лh8 Крe7 45. Лh7. **Черные сдались.**

№ 10. Сицилианская защита

МУЧНИК **ФУРМАН**

1. е4 с5 2. Кf3 е6 3. d4 cd 4. К:d4 Кс6 5 Кс3 а6 6. К:с6 bc 7. Сd3 d5 8. 0—0 Кf6 9. Фе2 Се7 10. Сf4 0—0 11. Лаd1 Ле8 12. Крh1 Сb7 13. Ка4 с5 14. е5 Кd7 15. с4 d4 16. b3 Сf8 17. Сd2 f5 18. ef К:f6 19. Сg5 Ла7 20. f3 Фb8 21. Лdе1 Сс6 22. Кb2 Лf7 23. С:f6 gf 24. Се4 Сd7 25. f4 Сd6 26. g3 Лfе7 27. Кd3 а5 28. Фh5 Фb6 29. Крg1 Крh8 30. Фh6 Лf7 31. Сg6 Леf8 32. С:f7 Л:f7 33. Фh5 Лg7 34. Фh6 Лg6 35. Фh4 Сf8 36. Фh5 Фd6 37. Фf3 Лg7 38. Фа8 Сс6 39. Ф:а5 Лb7 40. Фd2 Ле7 41. h3 Ле8 42. а3 Сb7 43. Крh2 Фс6 44. Лf2 Сd6 45. b4 cb 46. с5 Сс7 47. ab Ла8 48. Фb2 Фd5 49. b5 Са5 50. с6 Сс8 51. Лb1 Сс3 52. Фb3 Фе4 53. Фс2 Ла3 54. Ле2 Фf3 55. Лf2 Фd5 56. Ле2 Фf3 57. Лf2 Фd5 58. Фе2 Са5.

59. Ке5 d3 60. Фh5 fe 61. Фе8 Крg7 62. Фе7 Крg8 63. Ф:а3 Сb6 64. Лd2 е4 65. Фа8 Фd8 66. с7 Ф:с7 67. Ф:е4 Са5 68. Ф:d3 С:d2 69. Ф:d2 Сb7 70. Лd1 Сd5 71. f5 Фс4 72. fe С:е6 73. Фg5 Крf7 74. Фf4. **Черные сдались.**

№ 11. Сицилианская защита

ГУСЕВ **ФУРМАН**

1. е4 с5 2. с4 Кс6 3. g3 g6 4. Сg2 Сg7 5. Кс3 Кf6 6. Кgе2 0—0 7. 0—0 Ке8 8. d3 d6 9. Се3 Кс7 10. Лb1 Лb8 11. d4 cd 12. К:d4 а6 13. К:с6 bc 14. с5 d5 15. ed Сf5 16. Лс1 cd 17. К:d5 С:b2 18. Кb6 Сd3 19. Ле1 Ке6 20. Сh6 С:с1 21. Ф:с1 Фс7 22. Л:е6 fe 23. Фс3 Лf7 24. Ф:d3 Ф:с5 25. Се3 Фа5 26. Сf1 Ф:а2 27. Ф:а6 Ф:а6 28. С:а6 Лf5 29. Сf1 Крf7 30. Сh3 Лb5 31. Кd7 Лс8 32. Сf1 Ла5 33. Крg2 Лс2 34. h4 Лd5 35. Кb6 Лd1 36. Кс4 Лd5 37. Сf4 Лс5 38. Ке5 Крg7 39. Кf3 Лd5 40. Кd4 Лс3 41. К:е6 Крg8 42. Кg5 Лс2 43. Кf3 Лсс5 44. Са6 Лf5 45. Се3 Лс3 46. Сb7 Л:е3 47. fe Лb5 48. Сс8 Лb2 49. Крf1 Крg7 50. е4 Лb4 51. Кd2 Крf6 52. Крe2 h5 53. Крe3 е5 54. Сd7 Лb2 55. Сс6 Лс2 56. Сb5 Лс1 57. Се2 Лс3 58. Крf2 Лс2 59. Кf1 Лb2 60. Ке3 Ла2 61. Крf3 Ла3 62. Сс4 Крe7 63. Крf2 Ла1 64. Сd5 Лb1 65. g4 Лh1 66. gh gh 67. Крg2 Лс1 68. Кf5 Крf6 69. Кg3 Лс2 70. Крh3 Лс3 71. Сb7 Крg6 72. Са6 Лf3 73. Се2 Лf4 74. С:h5 Крf6 75. Се2 Крg6 76. Сс4 Крh6 77. Се6 Крg6 78. Сf5 Крh6 79. Се6 Крg6 80. Сd5 Крh6 81. Ке2 Лf2 82. Кg1 Крg6 83. Крg3 Лf1 84. Кf3 Крf6 85. Кh2 Лg1 86. Крh3 Крe7 87. Кf3. **Черные сдались.**

№ 12. Французская защита

ЛИБЕРЗОН **НАГЛИС**

1. е4 е6 2. d4 d5 3. Кс3 de 4. К:е4 Кd7 5. Кf3 Се7 6. Сd3 Кgf6 7. Фе2 К:е4 8. С:е4 0—0 9. 0—0 Кf6 10. Сd3 b6 11. Лd1 Сb7 12. с4 Фе8 13. b3 а5 14. а3 Лd8 15. Сb2 Кd7 16. Ле1 Сf6 17. Лаd1 Фе7 18. Сb1 Лfе8 19. Фс2 Кf8 20. Ке5 Кg6 21. Кg4 Сg5 22. f3 f5 23. Ке3 С:е3 24. Л:е3 Фg5 25. Лdе1 Крf7 26. Крf1 Ле7 27. Фf2 Фh6 28. h3 Фf4 29. Крg1 Фd6 30. h4 h5 31. d5 ed 32. С:f5 Лде8 33. Сd3 Кf4 34. Сf1 с5 35. cd С:d5 36. Сb5 Л:е3 37. Л:е3 Ле6 38. Сс1 С:b3 39. Л:е6 К:е6 40. Фе3 Фd4 41. Ф:d4 К:d4 42. Са6 b5 43. Сb2 b4 44. ab ab 45. Крf2 Се6 46. Сd3 g6 47. Крe3 Кf5 48. Крf4 К:h4 49. Крg5 Кf5 50. Се5 с4 51. С:f5 С:f5 52. Сd6 b3 53. Се5 Крe6 54. Сс3 Крd5 55. g3 Крс5 56. g4 Сd3. **Белые сдались.**

№ 13. Французская защита

ГУФЕЛЬД **ГУСЕВ**

1. d4 е6 2. е4 d5 3. Кd2 f5 4. ef ef 5. Кgf3 Кf6 6. Сd3 Сd6 7. 0—0 0—0 8. с3 Кс6 9. b4 Крh8 10. b5 Ке7 11. Ке5 Фе8 12. Ле1 Ке4 13. с4 Се6 14. Сb2 С:е5 15. de dc 16. К:с4 Лd8 17. Фс2 Л:d3 18. Ф:d3 Ф:b5 19. Фа3 Ле8 20. Ке3 Кс6 21. Лаd1 а5 22. Са1 Кb4 23. Фb2 Фа6 24. f3 Кс5 25. Ле2 f4 26. Кg4 Ксd3 27. Фd2 Фb6 28. Кf2 К:f2 29. Л:f2 Кd5 30. Фd4 с5 31. Фе4 Лd8 32. Лfd2 с4 33. Фd4 Фс7 34. Сс3 Ла8. **Ничья.**

№ 14. Французская защита

ШАШИН **НАГЛИС**

1. е4 е6 2. Кf3 d5 3. е5 с5 4. b4 cb 5. а3 ba 6. d4 Кс6 7. с3 f5 8. Сd3 Сd7 9. h3 g6 10. g4 Кh6 11. К:а3 а6 12. Сg5 Фс8 13. Сf6 Лg8 14. Фd2 Кf7 15. 0—0 b5 16. gf gf 17. Крh2 Сh6 18. Лg1 Ке7 19. Фb2 Кg6 20. h4 Сс6 21. h5 Ке7 22. Кс2 Фс7 23. Кb4 Сb7 24. К:а6 Л:а6 25. С:b5 Лс6 26. Ла7 Л:g1 27. С:с6 К:с6 28. Л:b7. **Черные сдались.**

№ 15. Защита Каро-Канн

НАГЛИС **КИСЛОВ**

1. е4 с6 2. d4 d5 3. ed cd 4. Сd3 Кf6 5. с3 Сg4 6. Кf3 Кbd7 7. Сf4 Фb6 8. b3 Лс8 9. 0—0 е6 10. а4 а5 11. Сb5 Сd6 12. С:d6 Ф:d6 13. Фd3 Сf5 14. Фе3 0—0 15. Ке5 Лfd8 16. Ка3 Кf8 17. Сd3 Л:с3.

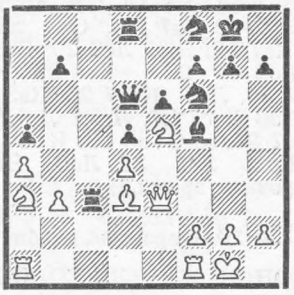

18. Кb5 Л:d3 19. К:d3 Ф:h2 20. Кр:h2 Кg4 21. Крg3 К:е3 22. fe С:d3 23. Лfс1 f6 24. Лс7 b6 25. Лас1 е5 26. de fe 27. Л1с6 С:b5 28. ab d4 29. ed ed 30. Крf2 d3 31. Крe1 Ле8 32. Крd2 Ле2 33. Кр:d3 Л:g2 34. Л:b6 h5 35. Лb8 h4 36. Лсс8 Лf2 37. b6 h3 38. Л:f8. **Черные сдались.**

№ 16. Защита Уфимцева

ЖУХОВИЦКИЙ **ГУФЕЛЬД**

1. е4 d6 2. d4 Кf6 3. Кс3 g6 4. f3 с6 5. Се3 Фb6 6. а3 Сg7 7. Сс4 d5 8. ed cd 9. С:d5 Ф:b2 10. Кgе2 Фb6 11. Сb3 0—0 12. 0—0 Кс6 13. Лb1 Фd8 14. Фd2 b6 15. Са2 Са6 16. Кb5 Фd7 17. с4 Лас8 18. а4 Лfd8 19. Лfd1 Ке8 20. Лbс1 Кd6 21. Кg3 h5 22. К:d6 Ф:d6 23. с5 bc 24. Ке4 Фb8 25. d5 Кd4 26. Л:с5 Кf5 27. Сf2 Се5 28. h3 Кd6 29. Лb1 К:е4 30. fe Фd6 31. Фа5 Сd3 32. Лbс1 Лb8 33. Сс4 С:е4 34. Фе1 Сf5 35. Лс6 Сh2 36. Крh1 Фf4 37. Се3 Фе5 38. С:а7 Лb2 39. Ф:е5 С:е5 40. Сb6 Се4 41. Лg1 С:d5 42. С:d5 Л:d5 43. а5 Ла2 44. Лс5 Л:с5 45. С:с5 е6 46. Сb6 Крg7 47. Лс1 Сb2 48.

Лb1 Сс3 49. Лb5 f6 50. Крg1 g5 51. Крf1 Крg6 52. g4 hg 53. hg Сd2 54. Лс5 f5 55. Лс6 fg 56. Л:е6 Крf5 57. Ле2 Ла1 58. Крg2 С:а5 59. Лf2 Крg6 60. С:а5, и **партия закончилась вничью.**

№ 17. Защита Уфимцева

АНТОШИН — ГУФЕЛЬД

1. d4 g6 2. e4 Сg7 3. Кс3 d6 4. Кf3 Кf6 5. Се2 0—0 6. 0—0 Кс6 7. d5 Кb8 8. h3 с6 9. Сg5 Кbd7 10. Ле1 а6 11. а4 Ле8 12. Сf1 Фс7 13. Фd2 cd 14. ed Кb6 15. а5 Кс4 16. С:с4 Ф:с4 17. С:f6 С:f6 18. Ке4 Сf5 19. b3 Ф:е4 20. Л:е4 С:е4 21. Ла4 С:f3 22. gf Лас8 23. Лс4 Л:с4 24. bc Лс8 25. Фb4 Лс5 26. Крf1 Крg7 27. Кре2 Крh6 28. f4 Крg7 29. Крd3 Крh6 30. с3 Крh5 31. Кре4 Крh6 32. f5 g5 33. Крf3 Крg7 34. Крg4 Лс7 35. Крh5 Лс5. **Ничья.**

№ 18. Ферзевый гамбит

ФУРМАН — ГЕЛЛЕР

1. d4 d5 2. с4 е6 3. Кс3 Се7 4. Кf3 Кf6 5. Сg5 h6 6. Сh4 0—0 7. е3 b6 8. cd К:d5 9. С:е7 Ф:е7 10. К:d5 ed 11. Лс1 Се6 12. Фа4 с5 13. Фа3 Лс8 14. Сb5 а6 15. dc bc 16. 0—0 Ла7 17. Се2 а5 18. Лс3 Кd7 19. Лfс1 Ле8 20. Сb5 Сg4 21. Кd2 d4 22. ed cd 23. Ф:е7 Л:е7 24. Лс8 Крh7 25. Кb3 Ке5 26. Лd8 Лас7 27. Л:с7 Л:с7 28. f4 Сd7 29. fe С:b5 30. К:d4 Лс1 31. Крf2 Лd1 32. Лd6. **Черные просрочили время.**

№ 19. Ферзевый гамбит

САВОН — ЖУХОВИЦКИЙ

1. d4 d5 2. с4 е6 3. Кf3 Кf6 4. Кс3 Се7 5. Сg5 0—0 6. е3 Кbd7 7. Сd3 с5 8. 0—0 dc 9. С:с4 а6 10. Фе2 b5 11. Сb3 Сb7 12. Лfd1 Фb6 13. е4 cd 14. К:d4 Ке5 15. Се3 Сс5 16. f3 Лfd8 17. Кс2 Кh5 18. С:с5 Ф:с5 19. Фе3 Ф:е3 20. К:е3 Кf4 21. Л:d8 Л:d8 22. Лd1 Л:d1 23. Ке:d1 Крf8 24. Крf2 Кре7 25. g3 Кh3 26. Кре3 Кg1 27. f4 Кg4 28. Крd4 Крd6 29. е5 Крс7 30. h4 h5 31. Крd3 Кf3 32. Ке3 Кfh2 33. К:g4 К:g4 34. Сd1 Кf2 35. Кре3 К:d1 36. К:d1 b4 37. Крd4 Сd5 38. b3 Крс6 39. Ке3 g6 40. g4 hg 41. К:g4 а5 42. Ке3 Сf3 43. Кс4 Крb5 44. Кd6 Крс6 45. К:f7 Сg4 46. Кd6 Крb6 47. Кс4 Крb5 48. Ке3 Сf3 49. Кf1 Сg4 50. Ке3 Сf3 51. Кс4 Сg4 52. Кре3 Кра6 53. Крd3 Крb5 54. Ке3 Сf3 55. Крd4 Крb6 56. f5 gf 57. Кс4 Крb5 58. Кb2 Крс6 59. Кd3 f4 60. К:f4 Сg4 61. h5 Сf5 62. h6 Крd7 63. Крс5 Кре7 64. Крb5 Крf7 65. Кр:а5. **Черные сдались.**

№ 20. Ферзевый гамбит

ГУФЕЛЬД — ГИПСЛИС

1. Кf3 с5 2. с4 Кf6 3. Кс3 е6 4. е3 Кс6 5. d4 d5 6. а3 а6 7. b3 cd 8. ed Се7 9. Се2 b6 10. 0—0 Сb7 11. Сb2 0—0 12. Лс1 Ле8 13. Ле1 Сf8 14. Сd3 Лс8 15. cd К:d5 16. К:d5 Ф:d5 17. Се4 Фh5 18. Фе2 b5 19. b4 Са8 20. Лс2 Ке7 21. Лес1 С:е4 22. Ф:е4 Л:с2 23. Л:с2 Фd5 24. Ф:d5 К:d5 25. Лс6 Ла8 26. g3 Се7 27. Крf1 Крf8 28. Кре2 Кре8 29. Ке5 f6 30. Кd3 Крd7 31. Лс2 Кb6 32. Кс5 С:с5 33. dc Кс4 34. Сс1 Крс6 35. Лс3 а5 36. Лd3 ab 37. ab е5 38. g4 Ла4 39. Лd8 Л:b4 40. Лс8 Крd5 41. Лс7 Лb1 42. Крd1 b4 43. Крс2 Ла1 44. Се3 Ла3 45. Л:g7 b3 46. Крb1 b2 47. Лb7 Ла1 48. Крс2 Лh1 49. с6 Кр:с6. **Белые сдались.**

№ 21. Ферзевый гамбит

АНТОШИН — ФУРМАН

1. d4 Кf6 2. с4 е6 3. Кf3 d5 4. Кс3 с5 5. cd К:d5 6. е3 Кс6 7. Сd3 Се7 8. 0—0 0—0 9. а3 cd 10. ed Сf6 11. Се4 Фd6 12. Фd3 h6 13. Лd1 Лd8 14. Фе2 b6 15. Сс2 Сb7 16. Фd3 Крf8 17. Фh7 Кре8 18. Ке4 Фf8 19. Са4 а6 20. Сd2 b5 21. Сb3 Се7 22. а4 b4 23. а5 f5 24. Са4 Лdс8 25. Ке5 Крd8 26. С:с6 С:с6 27. Кс5 С:с5 28. dc Се8 29. С:b4 Крс7.

30. Л:d5 ed 31. Сс3 Крb7 32. Кg6 Ф:с5 33. Кf4 Ла7 34. Ф:f5 Крb8 35. Фе5 Фс7 36. К:d5 Ф:е5 37. С:е5 Крb7 38. Сd4 Лаа8 39. Кb6 Лd8 40. С:g7 Сс6 41. К:а8 Лg8 42. Кb6 Л:g7 43. g3 Ле7 44. Кс4 Ле2 45. Лс1 Сf3 46. Крf1 Ле6 47. Лс3 Сс6 48. f4. **Черные сдались.**

№ 22. Защита Нимцовича

ЖУХОВИЦКИЙ — АНТОШИН

1. d4 Кf6 2. с4 е6 3. Кс3 Сb4 4. а3 С:с3 5. bc b6 6. f3 Са6 7. е4 Кс6 8. Сg5 h6 9. Сh4 Ка5 10. Фа4 Фс8 11. Сd3 Фb7 12. е5 Кd5 13. Крf2 Кf4 14. Се4 с6 15. Фb4 d5 16. ed С:с4 17. Сg3 Кd5 18. Фb2 Фd7 19. Се5 f6 20. Сg3 Кb7 21. Сg6 Крf8 22. h4 К:d6 23. а4 Кf5 24. С:f5 ef 25. Кh3 Крf7 26. h5 Лhе8 27. Лhе1 Л:е1 28. Л:е1 Ле8 29. Л:е8 Ф:е8 30. Сf4 Крg8 31. Фс1 Ф:h5 32. Сb8 Фе8 33. Сd6 Фе2 34. Крg1 Ке3 35. Кf2 g5 36. а5 Сd5 37. ab ab 38. с4 К:с4, и **черные выиграли.**

№ 23. Защита Нимцовича

САВОН — АНТОШИН

1. d4 Кf6 2. с4 е6 3. Кf3 d5 4. Кс3 Сb4 5. а3 С:с3 6. bc с5 7. cd ed 8. е3 0—0 9. с4 cd 10. К:d4 Ке4 11. Сd3 Фа5 12. Сd2 Ф:d2 13. Ф:d2 К:d2 14. Кр:d2 dc 15. С:с4 Лd8 16. Кре2 b6 17. Лhd1 Са6 18. С:а6 К:а6 19. а4 Кс5 20. а5 Крf8 21. Лdb1 Ке4 22. Лb2 ba 23. Л:а5 Лd5 24. Л:d5 Кс3 25. Крd3 К:d5 26. Лb5 Кс7 27. Лс5 Ке6 28. К:е6 fe 29. Лс6 Кре7 30. Ла6 Лd8 31. Кре4 Лd7 32. g4 Лb7 33. f4 g6 34. h4 Лb4 35. Крf3 Лb7 36. Ла5 Крf6 37. h5 Крg7 38. Крg3 Крf6 39. Крh4 Лd7 40. е4 Лb7 41. е5 Крg7 42. hg hg 43. Крg5 Лf7 44. Ла6 Ле7 45. Лс6 Крf7 46. Крh6 Лd7 47. g5 Лb7. **Черные сдались.**

№ 24. Новоиндийская защита

САВОН — ФУРМАН

1. d4 Кf6 2. с4 е6 3. Кf3 b6 4. g3 Сb7 5. Сg2 Се7 6. Кс3 Ке4 7. Сd2 0—0 8. d5 ed 9. К:d5 с6 10. К:е7 Ф:е7 11. 0—0 Лd8 12. Сf4 d5 13. cd Л:d5 14. Фс2 Лс5 15. Фd3 Кd7 16. Кd4 Кdf6 17. f3 Кg5 18. b4 Лd5 19. е4 Лd7 20. С:g5 Ф:b4 21. Се3 с5 22. е5 Ке8.

23. е6 fe 24. Фb3 Л:d4 25. Ф:е6 Крh8 26. С:d4 Ф:d4 27. Крh1 Сd5 28. Фf5 Кf6 29. Лad1 Фс4 30. Лf2 Сg8 31. g4 Ле8 32. g5 Кd5 33. Фg4 Фс3 34. Лg1 Фе3 35. Лff1 Кf4 36. Фh4 с4 37. Фf2 с3 38. Ф:е3 Л:е3 39. Ле1 Л:е1 40. Л:е1 Кd3. **Белые сдались.**

№ 25. Новоиндийская защита

АНТОШИН — ГИПСЛИС

1. d4 Кf6 2. с4 е6 3. Кf3 Сb4 4. Кbd2 d5 5. е3 0—0 6. а3 Се7 7. Сd3 b6 8. 0—0 с5 9. dc bc 10. b3 а5 11. Сb2 а4 12. ba Сd7 13. Сс2 Фа5 14. cd ed 15. Кb3 Фа7 16. Лс1 Сс6 17. К:с5 С:с5 18. С:f6 gf 19. Фd3 f5 20. Ф:f5 f6 21. Ф:h7 Ф:h7 22. С:h7 Кр:h7 23. Л:с5 Л:а4 24. Кd4 Лс4 25. Ла5 Лс8 26. К:с6 К:с6 27. Л:d5 Ке5 28. h3 Лс1 29. Лd4 Л:f1 30. Кр:f1 Лс1 31. Кре2 Ла1 32. f4 Кg6 33. а4 Ла2 34. Крf1 Кh4 35. g4 Кf3 36. Лb4 Лd2. **Ничья.**

№ 26. Защита Грюнфельда

АНТОШИН — ГУСЕВ

1. d4 Kf6 2. c4 g6 3. Kc3 d5 4. cd K:d5 5. g3 Cg7 6. Cg2 K:c3 7. bc c5 8. e3 Kc6 9. Ke2 e5 10. d5 Ka5 11. 0—0 0—0 12. e4 b6 13. f4 Kc4 14. Фd3 Kd6 15. f5 gf 16. ef e4 17. C:e4 K:e4 18. Ф:e4 Лe8 19. Фd3 Лe5 20. d6 Фe8 21. Kf4 C:f5 22. Фd1 Фc6 23. Cb2 c4 24. Ca3 Лae8 25. Фd2 Cc8 26. Лad1 Cb7 27. Фg2 Фd7 28. Фh3 f5 29. Лd2 a5 30. Cc1 b5 31. Kh5 Фc6 32. d7 Лd8 33. K:g7 Кр:g7 34. Лfd1 Фh1 35. Кpf2 Фf3 36. Кpg1 Кpg8 37. Лf1 Фc6 38. g4 f4 39. Лb2 Л:d7 40. C:f4 Лd3. **Белые сдались.**

№ 27. Староиндийская защита

ЛИБЕРЗОН — КИСЛОВ

1. c4 Kf6 2. Kc3 g6 3. d4 Cg7 4. e4 d6 5. f3 0—0 6. Ce3 Kbd7 7. Kh3 c5 8. d5 a6 9. a4 Ke8 10. Ce2 e5 11. 0—0 h6 12. Фd2 Кph7 13. a5 b6 14. ab K:b6 15. Kf2 f5 16. ef gf 17. f4 e4 18. Лfb1 Лg8 19. b4 Фf6 20. bc dc 21. Ka4 Kd7 22. Лa3 Фg6 23. Cf1 Cf8 24. Лab3 Cd6 25. Kb6 K:b6 26. Л:b6 Фg7 27. Л:d6 K:d6 28. C:c5.

28. . .K:c4 29. Фa2 e3 30. Ф:c4 ef 31. C:f2 a5 32. Лb6 Cd7 33. Cd4 Фe7 34. d6 Фe6 35. Лb7 Кpg6 36. Фc3 Лac8 37. Ф:a5 Лc1 38. Лc7 Ф:d6 39. Л:c1 Ф:d4 40. Кph1 Ф:f4 41. Лd1 Лe8. **Ничья.**

№ 28. Староиндийская защита

ЖУХОВИЦКИЙ — ШАШИН

1. d4 e6 2. c4 c5 3. d5 ed 4. cd d6 5. Kc3 a6 6. a4 g6 7. Kf3 Cg7 8. g3 Ke7 9. Cg2 h6 10. 0—0 0—0 11. Kd2 b5 12. ab Kd7 13. Kc4 Kb6 14. K:b6 Ф:b6 15. e4 Cb7 16. Фe2 Лfb8 17. Cd2 ab 18. Ф:b5 Ca6 19. Ф:b6 Л:b6 20. Лfb1 Лab8 21. Ka4 Cd3 22. Лd1 Лa6 23. Cf4 c4 24. Kc5 Л:a1 25. Л:a1 C:b2 26. C:d6 C:a1 27. C:b8 Cb1 28. e5 Cd4 29. Ka4 Kf5 30. d6 Кpf8 31. Cc6 Kg7 32. d7 Ke6 33. Cd6. **Черные сдались.**

№ 29. Староиндийская защита

ШАШИН — САВОН

1. d4 Kf6 2. c4 c5 3. d5 g6 4. Kc3 Cg7 5. e4 d6 6. Cd3 0—0 7. Kf3 e6 8. 0—0 ed 9. cd Cg4 10. h3 C:f3 11. Ф:f3 a6 12. a4 Kbd7 13. Фe2 Лe8 14. Cg5 Лc8 15. f4.

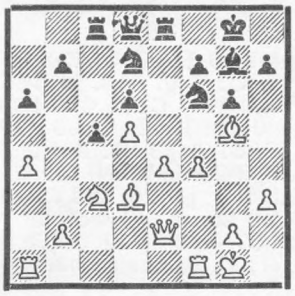

15. . .c4 16. C:c4 Фb6 17. Кph2 K:e4 18. K:e4 f5 19. a5 Фd4 20. K:d6 Л:e2 21. C:e2 Лc2 22. Cf3 h6 23. Ch4 Ф:f4 24. Cg3 Фb4 25. Cd1 Л:g2 26. Кр:g2 Ф:b2 27. Ce2 Ф:e2 28. Лf2 Фd3 29. Лe1 Ф:d5 30. Кph2 Ce5. **Белые сдались.**

№ 30. Индийская защита

АНТОШИН — МУЧНИК

1. d4 Kf6 2. c4 d6 3. Kf3 Kbd7 4. Kc3 e5 5. e4 Ce7 6. Ce2 0—0 7. 0—0 Лe8 8. Фc2 c6 9. h3 Cf8 10. Ce3 Фe7 11. Лae1 g6 12. Kd2 Cg7 13. f4 ed 14. C:d4 K:e4 15. C:g7 K:d2 16. Ф:d2 Кр:g7 17. Cg4 Фd8 18. Л:e8 Ф:e8 19. Лe1 Фd8 20. C:d7 Фb6 21. c5 Ф:c5 22. Кph1 C:d7 23. Ke4 Фc4 24. b3 Фe6 25. Фc3 f6 26. K:f6 Ф:e1 27. Ф:e1 Кр:f6 28. Фh4 Кpe6 29. Ф:h7 Лf8 30. Ф:g6 Лf6 31. Фe4 Кpf7 32. g4 Ce6 33. Фh7. **Черные сдались.**

№ 31. Английское начало

ГЕЛЛЕР — САВОН

1. c4 Kf6 2. Kc3 d5 3. cd K:d5 4. g3 g6 5. Cg2 Kb6 6. Kf3 Cg7 7. 0—0 0—0 8. d3 Kc6 9. Ce3 h6 10. Лc1 e5 11. Kd2 Kd4 12. Kde4 c6 13. b4 a6 14. Kc5 Фe7 15. Cd2 Лd8 16. e3 Ke6 17. Фe2 a5 18. K:e6 C:e6 19. b5 c5 20. Лfd1 Лd7 21. Ce1 f5 22. Фc2 Фf7 23. Лd2 c4 24. dc Л:d2 25. Ф:d2 K:c4 26. Фd1 e4 27. Ke2.

27. . .Kb2 28. Фd6 Cc4 29. Лc2 Cd3 30. Лc7 Kc4 31. Фf4 g5 32. Л:f7 gf 33. Л:g7 Кр:g7 34. K:f4 Лc8 35. h3 Кpf7 36. Кph2 Лc5 37. C:a5 K:a5. **Белые сдались.**

№ 32. Будапештский гамбит

ФУРМАН — ШАШИН

1. d4 Kf6 2. c4 e5 3. de Kg4 4. Kf3 Kc6 5. e3 Cb4 6. Cd2 C:d2 7. Ф:d2 Kg:e5 8. K:e5 K:e5 9. Kc3 d6 10. Ce2 0—0 11. 0—0 Ce6 12. b3 f5 13. f4 Kf7 14. Cf3 c6 15. e4 Фa5 16. Лae1 Лfe8 17. Фd3 a6 18. Кph1 Лad8 19. Лe2 Кpf8 20. h3 Фc5 21. Лfe1 g6 22. Фd2 b5 23. ef C:f5 24. g4 Л:e2 25. Л:e2 Cc8 26. Ke4 Фa3 27. Kf6 bc 28. K:h7 Кpg7 29. Kg5 K:g5 30. fg d5 31. Фd4 Кph7 32. Фf6 Лd7 33. Лe8 Лg7 34. Л:c8 Фc1 35. Кph2 c3 36. Фf8. **Черные сдались.**

№ 33. Голландская защита

ГОЛОВКО — АНТОШИН

1. c4 f5 2. Kf3 Kf6 3. g3 d6 4. d4 c6 5. Cg2 Фc7 6. Kc3 e5 7. c5 e4 8. cd C:d6 9. Kg5 h6 10. Kh3 Ka6 11. a3 Фf7 12. f3 ef 13. C:f3 Ce6 14. Cf4 Лd8 15. 0—0 Kc5 16. e3 Ce7 17. Cc7 Лd7 18. Ce5 0—0 19. Kf4 Cc4 20. Ce2 C:e2 21. Ф:e2 Kg4 22. e4 Kb3 23. Лad1 K:d4 24. C:d4 Л:d4 25. Л:d4 Cc5 26. Лfd1 Лd8 27. Kfd5 cd 28. Кpg2 C:d4 29. Л:d4 Фe6 30. K:d5 Фe5 31. Фd2 Кph8 32. Кph3 Kf6 33. Лb4 fe. **Белые сдались.**

№ 34. Голландская защита

САВОН — ГУСЕВ

1. d4 e6 2. c4 f5 3. g3 d5 4. Cg2 Kf6 5. Kf3 c6 6. Kc3 Cd6 7. Cf4 C:f4 8. gf 0—0 9. Ke5 dc 10. K:c4 Фe7 11. e3 b6 12. Ke5 Cb7 13. Фb3 Kfd7 14. 0—0—0 Kf6 15. Лhg1 Лc8 16. Cf3 Kbd7 17. Лg5 K:e5 18. de Kd5 19. Лdg1 Лc7 20. C:d5 cd 21. Кpb1 Cc6 22. Ke2 Лac8 23. Kd4 Ce8 24. a3 g6 25. h4 Лc4 26. h5 Кpg7 27. Фd3 Ca4 28. hg h6 29. Л:f5 Cc2 30. Ф:c2. **Черные сдались.**

№ 35. Дебют Берда

ГУСЕВ — ГЕЛЛЕР

1. f4 d5 2. Kf3 g6 3. e3 Cg7 4. Ce2 Kf6 5. 0—0 0—0 6. Ke5 Kbd7 7. Cf3 K:e5 8. fe Ke4 9. c4 C:e5 10. cd Kg5 11. d4 Cg7 12. Kc3 K:f3 13. Ф:f3 Cd7 14. Кph1 c6 15. dc C:c6 16. d5 C:c3 17. dc Cg7 18. cb Лb8 19. e4 Л:b7 20. Лb1 Фc8 21. Ce3 Л:b2 22. Л:b2 C:b2 23. C:a7 Фc4 24. Фf2 Лa8 25. Лd1 Cf6 26. Лe1 Ce5 27. Фc5 Ф:a2 28. Ф:e5 Ф:a7 29. Лb1 Лc8 30. Фd5 Фc5 31. Фd7 Фc1 32. Фd1 Фf4 33. Фe1 Лc4 34. h3 Л:e4 35. Фc3 Фe5 36. Фc2 Лe2 37. Фd1 Кpg7 38. Фf1 h5 39. Лd1 Фe3. **Белые сдались.**

Чемпионат Эстонии, 1970 г.

№ 36. Королевский гамбит

САНКОВСКИЙ — ХЕУЭР

1. e4 e5 2. f4 ef 3. Kf3 g5 4. h4 g4 5. Ke5 Kf6 6. Cc4 d5 7. ed Cg7 8. d4 0—0 9. Kc3 Kh5 10. Ke2 c5 11. K:f4 Kg3 12. Ke6 fe 13. de Kph8 14. Cg5 Фa5 15. Фd2 Ф:d2 16. Kp:d2 K:h1 17. Л:h1 Лf2 18. Kpe3 Лf5 19. Kpe4 Лf8 20. e7 Cf5 21. Kpf4 C:c2 22. efФ C:f8 23. Kf7 Kpg8 24. Kd8 Kpg7 25. Ke6 Kpf7 26. K:c5. **Черные сдались.**

№ 37. Защита Филидора

АРУЛАЙД — ХЕУЭР

1. e4 d6 2. d4 e5 3. Kf3 Kf6 4. Kc3 Kbd7 5. Cc4 Ce7 6. de de 7. Kg5 0—0 8. C:f7 Л:f7 9. Ke6 Фe8 10. K:c7 Фd8 11. K:a8 b5 12. Kd5 Cd6 13. 0—0 Cb7 14. Kac7 C:c7 15. K:c7 Ф:c7 16. f3 Фc5 17. Kph1 Kf8 18. Фe2 Ke6 19. Ce3 Фc6 20. Лad1 a6 21. Лd2 g5 22. Лfd1 g4 23. Лd6 Фc8 24. Ch6 Ke8 25. Л6d3 Лf6 26. Фd2 Лg6 27. fg C:e4 28. Лc3 Фb7 29. h3 Kf6 30. g5 Kd5 31. Фf2 Kdf4 32. Лg3 Фc7 33. c3 K:g2 34. Kph2 Kgf4 35. h4 Kg7 36. Лe3 Cb7 37. Фd2 Kd5 38. Лh3 Kf5 39. h5 e4 40. Kpg1 Фc5 41. Kph2 Лe6. **Белые сдались.**

№ 38. Сицилианская защита

АРУЛАЙД — ВООРЕМАА

1. e4 c5 2. Kf3 Kc6 3. d4 cd 4. K:d4 Kf6 5. Kc3 d6 6. Cc4 Cd7 7. Cb3 K:d4 8. Ф:d4 g6 9. Cg5 Cg7 10. 0—0—0 0—0 11. f4 Cc6 12. Фe3 Фc7 13. f5 a5 14. fg hg 15. a4 Лac8 16. h4 Фd7 17. e5 Kg4 18. e6 Фe8 19. ef Л:f7 20. Фe2 Ke5 21. C:f7 Ф:f7 22. h5 gh 23. Лdf1 Фg6 24. Л:h5 e6 25. Cd2 C:a4 26. Cf4 C:c2 27. Лg5 Kd3 28. Kp:c2 K:f4 29. Л:g6 K:e2 30. Kpd2 K:c3 31. bc d5 32. Лb1 Лc7 33. Лb5 Kpf7 34. Лg3 Ce5 35. Лf3 Kpe7 36. Л:a5 Kpd6 37. Лb5 Лg7 38. Лb6 Kpc5 39. Л:e6 Л:g2 40. Kpd3 Лg5 41. Лe8 Лh5 42. Лc8 Kpd6 43. Лd8 Kpc6 44. Лc8 Kpd6 45. Лff8 Лh7 46. Лfe8 Cf6 47. Лg8 Лc7. **Ничья.**

№ 39. Сицилианская защита

ХЕРМЛИН — ПОХЛА

1. e4 c5 2. Kf3 d6 3. Kc3 Kf6 4. d4 cd 5. K:d4 a6 6. Cg5 Kbd7 7. Cc4 Фa5 8. Фd2 e6 9. 0—0 Ce7 10. Лad1 h6 11. Ch4 Ke5 12. Ce2 Cd7 13. C:f6 gf 14. f4 Фc5 15. Kph1 Kc4 16. C:c4 Ф:c4 17. f5 0—0—0 18. Kce2 Kpb8 19. b3 Фc8 20. c4 Лdg8 21. Kf4 Лg4 22. Kh5 Лhg8 23. fe fe 24. K:f6 C:f6 25. Л:f6 Л:g2 26. Лf2 Л2g4 27. Ke2 Cc6 28. Ф:d6 Фc7 29. Ф:c7 Kp:c7 30. Kg3 h5 31. b4 Л:e4 32. Kpg1 Л:c4. **Белые сдались.**

№ 40. Сицилианская защита

ХЕУЭР — ХЕРМЛИН

1. e4 c5 2. Kf3 Kc6 3. d4 cd 4. K:d4 g6 5. Ce3 Kf6 6. Kc3 Cg7 7. Cc4 0—0 8. Cb3 a5 9. 0—0 a4 10. K:a4 K:e4 11. K:c6 bc 12. Cb6 Фe8 13. Лe1 d5 14. c4 Ce6 15. cd C:d5 16. Kc5 Лb8 17. Ca7 K:c5 18. C:c5 C:b3 19. ab Лb7 20. Фe2 Фc8 21. b4 Лd8 22. Лad1. **Ничья.**

№ 41. Французская защита

ПОХЛА — АРУЛАЙД

1. e4 e6 2. d4 d5 3. e5 c5 4. Kf3 Kc6 5. c3 Фb6 6. Ce2 cd 7. cd Kge7 8. Kc3 Kf5 9. Kpf1 a6 10. g4 Kfe7 11. Kpg2 h5 12. h3 hg 13. hg Л:h1 14. Kp:h1 Cd7 15. Ka4 Фa7 16. Ce3 Ka5 17. Kc5 Cb5 18. C:b5 ab 19. Kg5 b6 20. Фf3 Kg6 21. Kc:e6 fe 22. K:e6 Фe7 23. Ф:d5 Фh4 24. Kpg1 Ф:g4 25. Kpf1 Лc8 26. Ф:b5 Kc6 27. K:f8 Kp:f8 28. Лc1 Фh3 29. Kpe1 Фh1 30. Фf1 Фe4 31. Фh3 Лd8 32. Kpf1 Фd3 33. Kpg1 K:d4 34. Лc8 Фd1 35. Kpg2 Kpe8 36. Л:d8 Kp:d8 37. Cg5 Kpc7 38. Фc3 Kc6 39. e6 Фd5 40. Kpg1 Ф:g5. **Белые сдались.**

№ 42. Французская защита

РЫТОВ — ВЯРК

1. e4 e6 2. d4 d5 3. Kc3 Cb4 4. Ke2 Kf6 5. a3 C:c3 6. K:c3 K:e4 7. Фg4 0—0 8. K:e4 f5 9. Фg3 fe 10. Cf4 Лf7 11. Ce2 Kc6 12. c3 Фd7 13. Ch5 Лf5 14. Cg4 Лf7 15. h4 b6 16. Ch5 Лf5 17. Ce2 Лf7 18. 0—0 Ke7 19. f3 Kf5 20. Фh2 ef 21. Л:f3 Cb7 22. Лaf1 Лaf8 23. Cd3 Kd6 24. h5 Ke4 25. C:c7 Л:f3 26. Л:f3 Л:f3 27. gf Kd2 28. Kpf2 Kc4 29. b3 Kd2 30. Фf4 K:b3 31. Cd6 Фd8 32. Ce5 Ka5 33. h6 Kc4 34. Фg4 Фd7 35. hg K:e5 36. C:h7. **Черные сдались.**

№ 43. Принятый ферзевый гамбит

ХЕУЭР — ПОХЛА

1. d4 d5 2. c4 dc 3. Kf3 Kf6 4. e3 e6 5. C:c4 c5 6. 0—0 a6 7. e4 b5 8. Cd3 Cb7 9. e5 Kd5 10. Kbd2 cd 11. Ke4 Kc6 12. Cg5 Фb6 13. Лc1 h6 14. Ch4 Ce7 15. C:e7 Kp:e7 16. Лe1 Лhd8 17. Kd6 K:e5 18. Kf5 ef 19. K:e5 Kpf8 20. C:f5 Kf6 21. Фd3 Cd5 22. h4 Лa7 23. g4 g6 24. C:g6 K:g4 25. Ch5 K:e5 26. Л:e5 f6 27. Фf5 Лg7 28. Kpf1 Фd6 29. Лc8 Cg2 30. Kpe2 Ф:e5 31. Ф:e5 fe 32. Л:d8 Kpe7 33. Лe8 Kpd6 34. f3 Ch3 35. Лh8 Лg2 36. Kpe1 Лg1 37. Kpe2 Лg2 38. Kpe1 Л:b2 39. Л:h6 Kpc5 40. Л:a6 Cf5 41. Лf6 Cb1 42. Лe6 d3 43. Л:e5 Kpd4 44. f4 d2 45. Kpf1 C:a2 46. Kpg1 Cc4 47. Лe7 b4 48. f5 Лb1 49. Kpf2 d1Ф 50. C:d1 Л:d1. **Белые сдались.**

№ 44. Принятый ферзевый гамбит

ЛУЙК — САНКОВСКИЙ

1. d4 d5 2. c4 dc 3. Kf3 Kf6 4. e3 Ce6 5. Ka3 Kc6 6. K:c4 Cd5 7. Ce2 e6 8. 0—0 Ce7 9. a3 0—0 10. b4 Ke4 11. Cb2 Cd6 12. K:d6 cd 13. Ke1 Фg5 14. Фd3 f5 15. f3 Cc4 16. Ф:c4 Ф:e3 17. Kph1 Kg3 18. hg Лf6 19. Лf2 Ф:f2 20. Cc1 Ф:e1 21. Kph2 f4. **Белые сдались.**

№ 45. Староиндийская защита

ЛУЙК — РЫТОВ

1. d4 Kf6 2. c4 g6 3. Kc3 Cg7 4. e4 d6 5. f4 0—0 6. Kf3 c5 7. Ce2 cd 8. K:d4 Ka6 9. Ce3 Kc5 10. Cf3 Фb6 11. Лb1 Ke6 12. Kf5 Фc7 13. K:g7 K:g7 14. b3 a6 15. 0—0 Ce6 16. g4 b5 17. f5 Cd7 18. g5 Kfh5 19. Kd5 Фd8 20. Cb6 Фe8 21. f6 ef 22. gf Ke6 23. C:h5 gh 24. Ф:h5 Kph8 25. Ke7 Cc6 26. Лf5 Лg8 27. Kpf2 Лg6 28. Ce3 Kf8 29. Лg1 C:e4 30. Фh6. **Черные сдались.**

№ 46. Староиндийская защита

ЭТРУК — ПОХЛА

1. Kf3 Kf6 2. g3 g6 3. Cg2 Cg7 4. 0—0 0—0 5. d4 d6 6. Kc3 Kbd7 7. e4 c5 8. h3 Лb8 9. a4 a6 10. Ce3 b6 11. e5 Ke8 12. Лe1 de 13. K:e5 K:e5 14. de Kc7 15. Фe2 Ce6 16. f4 Фc8 17. Kph2 f6 18. ef ef 19. a5 ba 20. Л:a5 Л:b2 21. Л:c5 Фd7 22. Лd1 Фf7 23. Ke4 Kb5 24. Фd3 Cf5 25. Cc1 Лb4 26. c3 Лa4 27. c4 Фe7 28. Л:f5 gf 29. cb Л:e4 30. Ca3 Фe6 31. C:f8 C:f8 32. C:e4 fe 33. Фd5 Ф:d5 34. Л:d5 ab 35. Л:b5 Ca3 36. Kpg2 Cc1 37. Лb7 Cd2 38. Лe7 e3 39. Kpf3 Cc1 40. g4 Cd2 41. Kpe2 Cc1 42. f5 Cd2 43. Л:e3 C:e3 44. Kp:e3 Kpf8 45. Kpd4 Kpe8 46. Kpc5. **Черные сдались.**

№ 47. Староиндийское начало

ВЯРК — ВООРЕМАА

1. Kf3 d5 2. g3 Kf6 3. Cg2 e6 4. 0—0 Ce7 5. d3 0—0 6. Kbd2 c5 7. e4 Kc6 8. c3 b5 9. a4 ba 10. Л:a4 Фc7 11. Лe1 Kd7 12. Kf1 Kb6 13. Лa2 Cd6 14. Kh4 f5 15. ef ef 16. Ke3 Фf7 17. Kc4 dc 18. C:c6 f4 19. dc fg 20. fg Фf2 21. Kph1 Cg4 22. Фd2 C:g3 23. hg Ф:g3 24. Kg2

Лf5 25. С:а8 Лh5 26. Крg1 Фh2 27. Крf2 Лf5 28. Фf4 К:а8 29. Л·а7 h5 30. Л:а8 Крh7 31. Ф:f5 С.f5 32. Сf4 Фh3 33. Ла7, и **белые выиграли.**

№ 48. Английское начало

ЭТРУК АРУЛАЙД

1. с4 е5 2. Кс3 Кс6 3. g3 d6 4. Сg2 Се6 5. Кd5 Фd7 6. Фа4 Се7 7. b4 Кf6 8. b5 Кd8 9. К:е7 Ф:е7 10. b6 Фd7 11. Ф:d7 Кр:d7 12. bc Кс6 13. d3 Лhс8 14. Кf3 h6 15. Сb2 Л:с7 16. Крd2 Лас8 17. Лhс1 b6 18. h3 Кре7 19. Ке1 Кd7 20. f4 f6 21. Кс2 Кс5 22. Ке3 Кре8 23. f5 Сf7 24. g4 Лd7 25. h4 Ке7 26. g5 d5 27. gf gf 28. Кg4 Кg8 29. cd С:d5 30. Лg1 Сf7 31. Кре1 Лdс7 32. Ке3 Ка4 33. Са3 Лс3 34. Сb4 Лс1 35. Крf2 Л:g1 36. Л:g1 Кс3 37. Сb7 Лс7 38. Са6 Ке7 39. а3 Сh5 40. Лg7 Сf7 41. Кс4 К:f5 42. Лh7 b5 43. С:с3 Крf8 44. Са5 Ле7 45. С:b5 Крg8 46. Л:f7 Кр:f7 47. Ке3 К:h4 48. Крg3. **Черные сдались.**

№ 49. Английское начало

ЭТРУК ВООРЕМАА

1. с4 g6 2. g3 Сg7 3. Сg2 е5 4. Кс3 Ке7 5. е3 d6 6. Кgе2 0—0 7. 0—0 Кbс6 8. Лb1 Се6 9. Кd5 Фd7 10. Кес3 Лfс8 11. d3 Кd8 12. К:е7 Ф:е7 13. Фа4 с6 14. b4 а6 15. Фd1 b5 16. Фе2 f5 17. сb аb 18. е4 fе 19. Ф:е4 d5 20. Фе1 d4 21. Ке4 С:а2 22. Сg5 Фf8 23. f4 С:b1 24. Ф:b1 Ла4 25. Кс5 Ла7 26. fе Фе8 27. Сh3 Лса8 28. Фb3 Крh8 29. е6 h6 30. Сс1 Ла1 31. Фd1 Лb1 32. Фс2 Лbа1 33. Фе2 Л8а7 34. Фе4 Кb7 35. Кd7 Кd6 36. Ф:с6 Фе7 37. Фd5 Крh7 38. Сb2 Л:f1 39. Кр:f1 Кс4 40. dс Ф:b4 41. Ф:b5 Фd2 42. Сg4 d3 43. Фb8 Ф:b2 44. Ф:а7 Фс1 45. Крg2 h5 46. Сf3 Фс2 47. Крh3 Фс1 48. Фf2 Ф:с4 49. Фе3 Фb5 50. Се4 d2 51. Ф:d2 Фf1 52. Фg2 Фс4 53. g4 Ф:е6 54. Кс5 Фс8 55. Кd3 Крh6 56. Фd2 g5 57. Сf5 Фс6 58. Фе3 Сf6 59. Кf2 Сd4 60. Фа3 Фс3 61. Ф:с3 С:с3 62. Крg2 hg 63. С:g4 Се5 64. h3 Сf4 65. Ке4 Крg6 66. Крf3 Сс1 67. Кре2 Крh6 68. Крd3 Крg6 69. Крd4 Сb2 70. Крd5 Са3 71. Кре6 Сс1 72. Сf5 Крg7 73. Кd6 Са3 74. Ке8 Крh6 75. Крf7 Сb2 76. Кс7 Крh5 77. Сg4 Крh6 78. Кd5. **Черные сдались.**

№ 50. Дебют Рети

ПОХЛА ВЯРК

1. Кf3 d5 2. е3 Сg4 3. b3 Кd7 4. Сb2 е6 5. h3 Сh5 6. Се2 с6 7. с4 f5 8. Кс3 Кh6 9. Лс1 Кf7 10. Фс2 Сg6 11. сd ed 12. Сd3 Кd6 13. Кd4 Ке5 14. Ке6 Фd7 15. К:d5 cd 16. Кс7 Ф:с7 17. Ф:с7 К:d3 18. Кре2 К:b2 19. Фс3 Кbс4 20. bс dс 21. Фе5 Крd7 22. Л:с4 Ле8 23. Фb2 К:с4 24. Ф:b7 Кре6 25. Фb3 Лс8 26. Лс1 Сd6 27. Л:с4 Л:с4 28. Ф:с4 Кре7 29. Фd4. **Ничья.**

Первенство Риги, 1970 г.

№ 51. Испанская партия

МАТИСОН САКОВИЧ

1. е4 е5 2. Кf3 Кс6 3. Сb5 а6 4. Са4 Кf6 5. 0—0 b5 6. Сb3 Сb7 7. Ле1 Сс5 8. с3 d6 9. d4 Сb6 10. Сg5 h6 11. Сh4 0—0 12. а4 Ле8 13. Ка3 ed 14. cd Ка5 15. Сс2 b4 16. Кb1 с5 17. dс С:с5 18. Кbd2 Ле6 19. Ле2 Фb6 20. С:f6 Л:f6 21. b3 Ле8 22. Кf1 Кс6 23. Ке3 Кd4 24. К:d4 С:d4 25. Лс1 Лfе6 26. Кf5 Сb2 27. Лb1 Сс3 28. Кg3 g6 29. Фс1 Крg7 30. Фе3 Сd4 31. Фf3 Лf6 32. Фg4 С:f2 33. Крh1 С:g3 34. Ф:g3 Лfе6 35. Лbе1 Ле5 36. Фg4 Л8е7 37. h3 а5 38. Фf4 d5 39. Сd3 Фd4 40. Лd2 Фс3 41. Лf1 de 42. Фf6 Крh7 43. Сс4 Ф:d2 44. С:f7 Фg5 45. Сg8. **Ничья.**

№ 52. Сицилианская защита

САВЕНКОВ ЗЕЛИНСКИЙ

1. е4 с5 2. Кf3 d6 3. d4 cd 4. К:d4 Кf6 5. Кс3 а6 6. Сg5 е6 7. f4 Се7 8. Фf3 Фс7 9. 0—0—0 Кbd7 10. Сd3 b5 11. g4 b4 12. Ксе2 Сb7 13. С:f6 К:f6 14. g5 Кd7 15. h4 Лс8 16. Крb1 Кс5 17. Кg3 g6 18. Лd2 d5 19. е5 Фb6 20. h5 Лf8 21. hg hg 22. Лh7 К:d3 23. Л:d3 а5 24. Фh1 Са6 25. Лd2 а4 26. Лh8 Сс4 27. Л:f8 С:f8 28. f5 gf 29. g6 b3 30. gf Кр:f7 31. сb аb 32. аb С:b3 33. Фh5 Кре7 34. Кg:f5 ef 35. е6 Крd8 36. Фf7 Са2 37. Кр:а2 Фа6 38. Крb1 Фf1 39. Кра2 Ла8. **Белые сдались.**

№ 53. Дебют ферзевых пешек

ГРАНТ САКОВИЧ

1. d4 d5 2. Кс3 Кf6 3. Сg5 Кbd7 4. f3 с5 5. dс Фа5 6. С:f6 К:f6 7. Фd4 е6 8. b4 Фс7 9. е4 а6 10. ed ed 11. 0—0—0 Се7 12. Ле1 Се6 13. Кh3 0—0 14. Кf4 а5 15. Л:е6 fе 16. К:е6 Фс8 17. К:f8 Ф:f8 18. Сd3 аb 19. К:d5 К:d5 20. Ф:d5 Крh8 21. Ле1 Сf6 22. Крb1 Лd8 23. Фе6 Ф:с5 24. Фе8 Фf8 25. Ф:f8 Л:f8 26. Крс1 g6 27. Ле6 Сс3 28. Ле7 b6 29. Се4 Лd8 30. Сd3 Ла8. **Ничья.**

№ 54. Защита Нимцовича

ДАРЗНИЕК Н. ЖУРАВЛЕВ

1. d4 Кf6 2. с4 е6 3. Кс3 Сb4 4. е3 с5 5. Ке2 d5 6. а3 С:с3 7. К:с3 cd 8. ed dс 9. С:с4 Кс6 10. Се3 0—0 11. 0—0 b6 12. Фd3 Сb7 13. Лаd1 Ке7 14. Са2 Кеd5 15. Сg5 К:с3 16. bс Фd6 17. Лfе1 Лfс8 18. С:f6 gf 19. с4 Крh8 20. Сb1 f5 21. d5 Лg8 22. Фс3 Лg7 23. de Фс6 24. f3 fе 25. Фf6 Фс5 26. Крh1 Фf2 27. Лd8 Л:d8. **Ничья.**

№ 55. Новоиндийская защита

АРШАНСКИЙ БЕРЗИНЬШ

1. d4 Кf6 2. с4 е6 3. Кf3 b6 4. g3 Сb7 5. Сg2 Се7 6. 0—0 0—0 7. Кс3 d5 8. Ке5 Кbd7 9. cd К:е5 10. d6 Кс6 11. dе Ф:е7 12. Фа4 Ка5 13. Сf4 С:g2 14. Кр:g2 Кd5 15. К:d5 ed 16. Лfе1 Лас8 17. Крg1 с6 18. b3 с5 19. dс Л:с5 20. Сс1. **Черные сдались.**

№ 56. Староиндийская защита

ДАРЗНИЕК ЗЕЛИНСКИЙ

1. d4 Кf6 2. с4 с5 3. d5 е6 4. Кс3 ed 5. cd d6 6. е4 g6 7. Се2 Сg7 8. Кf3 0—0 9. 0—0 Ле8 10. Кd2 b6 11. f3 а6 12. а4 Кbd7 13. f4 Сb7 14. Сf3 Фb8 15. Фb3 Фс7 16. Кс4 Лаb8 17. Сd2 Сс8 18. Лае1 h5 19. е5 dе 20. d6 Фа7 21. fе Кg4 22. Сd5 Лf8 23. Фс2 Сb7 24. е6 С:с3 25. С:с3 f5 26. С:b7 Л:b7 27. ed b5 28. h3 bс 29. hg hg 30. Ле6 Л:d7 31. Л:g6. **Черные сдались.**

№ 57. Староиндийская защита

ЗЕЛИНСКИЙ ЛОЦОВ

1. с4 Кf6 2. Кс3 е6 3. d4 с5 4. d5 ed 5. cd d6 6. е4 g6 7. f4 Сg7 8. Сb5 Кfd7 9. Сd3 а6 10. а4 0—0 11. Кf3 Фb6 12. Кd2 Ле8 13. Кс4 Фс7 14. 0—0 Кb6 15. Фf3 К:с4 16. С:с4 Кd7 17. Сd2 Кb6 18. Са2 Сd7 19. а5 Кс8 20. е5 dе 21. fе С:е5 22. Ф:f7 Крh8 23. Сf4 Фd8.

24. Фf8 Л:f8 25. С:е5 Крg8 26. d6 Лf7 27. Л:f7 с4 28. С:с4 Кb6 29. аb Ф:b6 30. Лf2. **Черные сдались.**

Полуфинал первенства ЦШК, 1970 г.

№ 58. Испанская партия

ДВОРЕЦКИЙ — КРАСНОВ

1. e4 e5 2. Kf3 Kc6 3. Cb5 a6 4. Ca4 Kf6 5. 0—0 Ce7 6. C:c6 dc 7. d3 Kd7 8. Kbd2 0—0 9. Kc4 Cf6 10. a4 Ле8 11. b4 Kf8 12. Cb2 Kg6 13. b5 ab 14. ab Л:a1 15. Ф:a1 cb 16. Kc:e5 C:e5 17. K:e5 Kf4 18. Kf3 Фd7 19. Ke1 f5 20. f3 fe 21. fe Лf8 22. Фd1 Фd6 23. Kph1 h5 24. Kf3 Cg4 25. Ce5 Фc5 26. C:f4 Л:f4 27. Фc1 Лf6 28. Фb1 c6 29. Kd2 Лf2 30. Л:f2 Ф:f2 31. Фc1 Фe3 32. h3 Ce6 33. Фd1 g6 34. Kf3 b4 35. Фa1 C:h3 36. Фa8 Kpg7 37. Ф:b7 Kph6 38. Ф:b4 Фc1 39. Kph2 Cg4 40. Фf8 Kph7 41. Фf7 Kph6 42. Ke5 Фg5 43. Фf8 Kph7 44. K:c6 Cd1 45. Kb4 Фh4 46. Kpg1 Фe1 47. Фf1 Ф:b4 48. Ф:d1 Фd4 49. Kph1 Kph6 50. Фe1 Фe5 51. Фe3 g5 52. d4 Фb5 53. c3 h4 54. e5 Фb1 55. Kph2 Kph5 56. e6 g4 57. Фe5 Kpg6 58. e7 Kph6 59. Фf6. **Черные сдались.**

№ 59. Испанская партия

ШИЛОВ — ДОНЧЕНКО

1. e4 e5 2. Kf3 Kc6 3. Cb5 Kf6 4. Фe2 Ce7 5. 0—0 d6 6. d4 ed 7. K:d4 Cd7 8. K:c6 bc 9. Ca4 0—0 10. Kc3 Ле8 11. Cb3 a5 12. a4 Лb8 13. Cd2 Фc8 14. Лfe1 Ce6 15. C:e6 Ф:e6 16. b3 Фd7 17. Лad1 Cf8 18. Фd3 Лe6 19. Kb1 Лa8 20. Cc3 Фe8 21. Kd2 Kd7 22. Лe3 d5 23. Лde1 Cc5 24. ed cd 25. Л:e6 fe 26. Kf3 Фf7 27. Фe2 Kf8 28. Фb5 Cb6 29. Лe2 Фe8 30. Фd3 Фg6 31. Фd2 Kd7 32. Фe1 Kc5 33. Ke5 Фg5 34. Kc6 Фh5 35. Лe5 Фe8 36. Kd4 Ke4 37. Cb2 Фf7 38. f3 Фf6 39. f4 Ф:f4 40. Л:e6 Лf8 41. h3 Kg5 42. Л:b6 cb 43. Ke6 Лe8 44. K:f4 Л:e1 45. Kpf2 Лb1 46. Cd4 Лc1 47. C:b6 Л:c2 48. Kpg1 Лc1 49. Kph2 Лd1 50. C:a5 Ke4 51. g3 g5 52. Ke6 Kpf7 53. Kd8 Kpe8 54. Kpg2 Лd3 55. b4 Л:g3 56. Kpf1 Лa3 57. Ke6 Kpd7 58. Kc7 d4 59. Kb5 Лa1 60. Kpe2 Kc3 61. K:c3 dc 62. Kpd3 Л:a4. **Белые сдались.**

№ 60. Сицилианская защита

БАКУЛИН — ШАЦКЕС

1. e4 c5 2. Kc3 Kc6 3. g3 g6 4. Cg2 Cg7 5. d3 d6 6. f4 Kf6 7. Kf3 0—0 8. 0—0 Лb8 9. h3 b5 10 a3 a5 11. Ce3 b4 12. ab ab 13. Ke2 Cb7 14. g4 Лa8 15. Лb1 Лa2 16. Kc1 Лa6 17. Фe1 Фc7 18. Ke2 Лa2 19. Фh4 Лfa8 20. f5 Ke5 21. K:e5 de 22. g5 Kd7 23. fg hg 24. Kc1 Л2a6 25. b3 Лf8 26. Ke2 Лa2 27. Лbc1 Kb8 28. Фf2 Ka6 29. Kg3 Cc8 30. Фe2 Ce6 31. Фd1 Фd6 32. Лa1 Л:a1 33. Ф:a1 Фb6 34. Фe1 f6 35. Kf5 gf 36. ef Cc8 37. g6 e6 38. Фh4 Лd8 39. Фh7 Kpf8 40. Ch6. **Черные сдались.**

№ 61. Французская защита

ШИЛОВ — ДВОРЕЦКИЙ

1. e4 e6 2. d4 d5 3. Kc3 Cb4 4. e5 Ke7 5. Фg4 0—0 6. Kf3 c5 7. dc Kbc6 8. Cd2 f5 9. ef Л:f6 10. Фh5 C:c5 11. Cd3 g6 12. Фg5 Kf5 13. h4 e5 14. C:f5 C:f5 15. h5 d4 16. Ke2 e4 17. Kh4 e3 18. fe de 19. Cc3 Лd6 20. Фh6 Kd4 21. C:d4 Л:d4 22. K:f5 Лd7 23. hg Cf8 24. gh Kph8 25. Ф:e3 Фf6 26. Фc3 Cb4 27. Ф:b4 Ф:f5 28. Фc3 Лg7 29. 0—0—0 Лc8 30. Фd3. **Черные сдались.**

№ 62. Защита Каро-Канн

КАРЛСОН — МАХЛИН

1. e4 c6 2. d4 d5 3. ed cd 4. c4 Kf6 5. Kc3 e6 6. Kf3 Ce7 7. c5 0—0 8. Cd3 b6 9. b4 a5 10. Ka4 Kfd7 11. h4 f5 12. Kg5 Фe8 13. Kpf1 ab 14. K:e6 K:c5 15. Ka:c5 bc 16. K:f8 c4 17. K:h7 cd 18. Kg5 Ca6 19. Kpg1 Kc6 20. Фf3 K:d4 21. Ф:d5 Kph8 22. Kf7 Kph7 23. Kg5 Kph8 24. Kf7 Kph7 25. Kg5. **Ничья.**

№ 63. Защита Алехина

БАКУЛИН — КАРЛСОН

1. e4 Kf6 2. e5 Kd5 3. d4 d6 4. Kf3 g6 5. Ce2 Cg7 6. 0—0 0—0 7. c4 Kb6 8. ed cd 9. Kc3 Cg4 10. Ce3 Kc6 11. b3 e6 12. Лc1 d5 13. c5 Kc8 14. Ke1 C:e2 15. K:e2 K8e7 16. Kf3 Kf5 17. Cf4 h6 18. h3 Фa5 19. Лc2 Лac8 20. g4 Kfe7 21. Фc1 Kph7 22. a3 Фb5 23. Фe3 a5 24. Лb1 b6 25. Kc3 Фa6 26. Ka4 b5 27. Kb6 Лcd8 28. Cc7 Лde8 29. Kd7 Лg8 30. Ce5 K:e5 31. Kd:e5 f6 32. Kf7 Kc6 33. g5 hg.

34. Ф:g5 Лgf8 35. Фh4 Kpg8 36. Kd6 Лd8 37. Фg4 f5 38. Ф:g6 Лf6 39. Фh5 Лdf8 40. Kph2 b4 41. Лg1 ba 42. Лcc1 Фa7 43. Лg3 f4 44. Лg4 Ke7 45. Ke8 Kf5 46. K:f6 Л:f6. **Черные сдались.**

№ 64. Защита Алехина

ШИЛОВ — КАРЛСОН

1. e4 Kf6 2. e5 Kd5 3. Фf3 e6 4. d4 Kc6 5. c3 d6 6. Фg3 de 7. de Kde7 8. f4 Kf5 9. Фh3 Ce7 10. Kd2 0—0 11. Kb3 a5 12. Cd2 a4 13. Kc1 b6 14. Kf3 Фd5 15. Cd3 Ca6 16. C:a6 Л:a6 17. 0—0 Лaa8 18. Ke2 Ka5 19. Ked4 Cc5 20. Kph1 C:d4 21. cd K:d4 22. K:d4 Ф:d4 23. Cc3 Фe4 24. Лae1 Фg6 25. f5 ef 26. Л:f5 Kc6 27. Фf3 Ke7 28. Лf4 Фe6 29. Лf6 Фd5 30. Фg3 Kg6 31. Лf5 Лad8. 32. h4 Фc4 33. h5 Лd3 34.

Фh2 Ке7 35. Лf4 Фе6 36. h6 Ф:h6 37. Ф:h6 gh 38. Лg4 Кg6 39. Л:а4 Лfd8 40. Крh2 Ле8 41. Лс4 Лd7 42. Крg3 h5 43. Лсе4 Ле6 44. Лf1 Лd3 45. Лf3 h4 46. Крf2 Л:f3 47. Кр:f3 h5 48. Кре3 Крf8 49. b4 b5 50. Крd4 Лс6 51. Се1 Лс2 52. а3 Кре8 53. Крd3 Л:g2 54. С:h4 Крd7 55. Сf6 Кре6 56. Ле1 h4 57. Крd4 h3 58. Крс5 h2 59. Лh1 К:е5 60. Сd8 с6 61. Сс7 f6 62. Крd4 Кf3 63. Кре3 Лg1. **Белые сдались.**

№ 65. Дебют ферзевых пешек

ДАМСКИЙ — КАРЛСОН

1. d4 Кf6 2. Кс3 d5 3. Сg5 Сf5 4. f3 Кbd7 5. К:d5 К:d5 6. е4 h6 7. Сd2 е5 8. Фе2 ed 9. 0—0—0 Се7 10. ef 0—0 11. Фе4 с6 12. Ф:d4 Сf6 13. Фf2 а5 14. с4 Кb4 15. а3 с5 16. Се3 Фb6 17. Л:d7 Ка2 18. Крb1 Кс3 19. Крс2 а4 20. bc Фb3 21. Крс1 Ф:с3 22. Крd1 Лаd8 23. Лd5 Л:d5 24. cd Лd8 25. Фd2 Фb3 26. Кре2 Л:d5 27. Фс1 Сb2 28. Фb1 С:а3 29. Ф:b3 ab 30. Крf2 b2 31. Сd3 Л:d3 32. Ке2 с4 33. Сd4 b5 34. Лb1 Л:d4 35. К:d4 Сс5 36. Кре3 с3 37. Крd3 С:d4 38. Крс2 b4 39. Лd1 Сf6 40. g4 Сg5 41. h4 Сf4 42. Лg1 Сс1. **Белые сдались.**

№ 66. Староиндийская защита

ДОНЧЕНКО — ШАЦКЕС

1. d4 g6 2. с4 Сg7 3. Кс3 Кf6 4. е4 d6 5. Кf3 0—0 6. Се2 Сg4 7. Се3 Кс6 8. d5 С:f3 9. gf Кb8 10. Фd2 с6 11. h4 cd 12. cd Кbd7 13. f4 Лс8 14. h5 Л:с3 15. Ф:с3 К:е4 16. Фb4 Кdс5 17. 0—0—0 а5 18. Фb5 а4 19. а3 Кb3 20. Крb1 Фс7 21. Сс4 Лс8 22. С:b3 Кс3 23. bc Ф:с3 24. Сd4 С:d4 25. Л:d4 Ф:d4 26. Ф:а4 Фd3 27. Сс2 Ф:d5 28. Се4 Фс5 29. hg Фb6 30. Фb4 Ф:b4 31. ab hg 32. Лс1 Л:с1 33. Кр:с1 b6 34. Крс2 Крf8 35. Крb3 Кре8 36. Сс6 Крd8 37. Крс4. **Черные сдались.**

№ 67. Староиндийская защита

СУХАНОВ — МАХЛИН

1. d4 Кf6 2. Кf3 g6 3. с4 Сg7 4. g3 0—0 5. Сg2 d6 6. h3 Кс6 7. Кс3 а6 8. 0—0 Лb8 9. Сg5 b5 10. cb ab 11. Лс1 Ка5 12. b3 Сb7 13. b4 Кс4 14. Фb3 Кb6 15. К:b5 Сd5 16. Фс2 Се4 17. Ф:с7 Фе8 18. С:f6 С:f6 19. Кс3 Лb7.

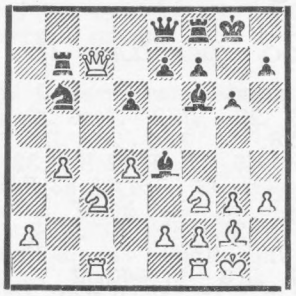

20. К:е4 Л:с7 21. Л:с7 Кd5 22. Лс4 Фb5 23. Кfd2 Фа4 24. Ла1 Лb8 25. К:f6 К:f6 26. а3 d5 27. Лсс1 е6 28. е3 Ке8 29. Сf3 Кd6 30. Сd1 Фа6 31. Кb3 h5 32. Кс5 Фа7 33. h4 Кс4 34. Се2 Кd6 35. Лсb1 Крg7 36. а4 Фе7 37. b5 g5 38. hg h4 39. gh е5 40. de Кf5 41. Кd3 К:h4 42. Лb4 Кg6 43. f4 Кh4 44. Сg4 d4 45. Л:d4 Фb7 46. Ке1 Лh8 47. Лd3 Кf5 48. Сf3 Фb6 49. Лс1 Фа5 50. Лd7 К:е3 51. g6 Кр:g6 52. Крf2 Лh2 53. Кр:е3 Фb6 54. Кре4 f5 55. Крd3 Лd2 56. Кр:d2 Фf2 57. Крd1. **Черные сдались.**

№ 68. Английское начало

ШАЦКЕС — ПАВЛОВ

1. с4 Кf6 2. Кс3 g6 3. g3 Сg7 4. Сg2 0—0 5. Кf3 Кс6 6. 0—0 d5 7. b3 dc 8. bc Ке4 9. Фb3 Ка5 10. Фа4 К:с3 11. dc С:с3 12. Сh6 С:а1 13. Л:а1 с5 14. Кg5 Сd7 15. Фа3 Сс6 16. Ф:с5 Фс7 17. Фd4 е5 18. Фh4 Лfd8 19. К:h7 f5 20. Кf6 Крf7 21. Кd5 Фd6 22. с5 Фе6 23. Кс7 Фd7 24. К:а8 Л:а8 25. Сg5 Лg8 26. е4 С:е4 27. С:е4 fe 28. Ф:е4 Фf5 29. Фd5 Фе6 30. Лd1 Ф:d5 31. Л:d5 Кре6 32. Лd6 Крf5 33. h4 е4 34. Крg2 Лh8 35. Сf4 Ле8 36. f3. **Черные просрочили время.**

№ 69. Голландская защита

МАХЛИН — РЕМИЗОВ

1. d4 f5 2. с4 е6 3. g3 Кf6 4. Сg2 Се7 5. Кd2 0—0 6. b3 d5 7. Кh3 Ке4 8. 0—0 g5 9. Сb2 с6 10. Лс1 Кd6 11. е3 Кd7 12. Фе2 а5 13. f3 Кf7 14. е4 g4 15. fg fe 16. Кf4 Кf6 17. h4 Ке8 18. g5 Кg7 19. g6 Кh6 20. gh Кр:h7.

21. К:е4 de 22. С:е4 Кgf5 23. g4 Лg8 24. g5 С:g5 25. hg Ф:g5 26. Кg2 Кg4 27. С:f5 ef 28. d5 Сd7 29. Лf3 Лае8 30. Лh3 Кh6 31. Фf2 f4 32. Лf3 Ле4 33. Лf1 cd 34. cd Сb5 35. Лс1 Ле2 36. Лс7 Крg6 37. Фb6 Сс6 38. Л:с6 bc 39. Ф:с6 Крf5 40. Фd7 Кре4 41. Л:f4 Ф:f4. **Ничья.**

№ 70. Староиндийское начало

КРАСНОВ — ШИЛОВ

1. е4 е6 2. d3 d5 3. Кd2 Кf6 4. Кgf3 Се7 5. g3 0—0 6. Сg2 с5 7. 0—0 Кс6 8. Ле1 Фс7 9. Фе2 b5 10. е5 Кd7 11. Кf1 а5 12. Сf4 Са6 13. h4 Лfс8 14. Ке3 Фd8 15. h5 b4 16. Крh1 а4 17. h6 g6 18. К:d5 ed 19. е6 Кf8 20. ef Кр:f7 21. Ке5 Кре8 22. Кg4 Кd4 23. Фе5 Сb7 24. Сg5 Кdе6 25. Фh8 Крd7 26. Сf4 Крс6 27. с4 Крb6 28. Фg8 К:f4 29. gf Сd6 30. Фf7 Фh4 31. Крg1 Ф:g4 32. d4 Ф:f4 33. dc Л:с5 34. Фg7 Лс7 35. с5 С:с5. **Белые сдались.**

№ 71. Староиндийское начало

ДВОРЕЦКИЙ — ДАМСКИЙ

1. е4 е6 2. d3 d5 3. Кd2 с5 4. Кgf3 Кс6 5. g3 Кf6 6. Сg2 Се7 7. 0—0 0—0 8. Ле1 b6 9. е5 Кd7 10. Кf1 Сb7 11. h4 Фс7 12. Сf4 b5 13. К1h2 d4 14. Кg5 h6 15. Фh5 hg 16. hg Лfb8 17. Кg4 Кf8 18. Кf6 С:f6 19. ef е5 20. Сd5 Ле8 21. g6 Кd8 22. gf. **Черные сдались.**

Будапешт

8 — 28 февраля 1970 г.

№ 72. Испанская партия

СУЭТИН — ЯНЗА

1. e4 e5 2. Kf3 Kc6 3. Cb5 a6 4. Ca4 Kf6 5. 0—0 Ce7 6. Ле1 b5 7. Cb3 d6 8. c3 0—0 9. h3 Ka5 10. Cc2 c5 11. d4 Фc7 12. Kbd2 Kc6 13. a3 cd 14. cd ed 15. Kb3 Kd7 16. Kb:d4 K:d4 17. K:d4 Cf6 18. Ce3 Ke5 19. b3 Cd7 20. Лc1 Лac8 21. Cb1 Фb7 22. Фd2 Л:c1 23. Л:c1 Лe8 24. Лd1 g6 25. f4 Kc6 26. Kf3 Ce6 27. Cc2 b4 28. f5 Cc8 29. a4 Ke5 30. Ф:d6 K:f3 31. gf Ce5 32. Фc5 C:f5 33. Ch6 Cb8 34. Kph1 C:h3 35. Фd4 f6 36. Ф:f6 Фf7 37. Ф:f7 Kp:f7 38. Cd3 Ce6 39. C:a6 C:b3 40. Лb1 C:a4 41. Л:b4 Cc6 42. Лb6 Л:e4. **Ничья.**

№ 73. Испанская партия

СУЭТИН — ИВКОВ

1. e4 e5 2. Kf3 Kc6 3. Cb5 a6 4. Ca4 d6 5. 0—0 Cd7 6. d4 Kf6 7. c3 Ce7 8. Kbd2 0—0 9. Лe1 Лe8 10. a3 Cf8 11. b4 d5 12. C:c6 C:c6 13. K:e5 K:e4 14. K:e4 de 15. Cf4 Фf6 16. Фg4 Cd5 17. c4 Ce6 18. Фc3 Фf5 19. h3 c6 20. Лad1 Лad8 21. Kg4 Kph8 22. Ke3 Фh5 23. Фg5 Ф:g5 24. C:g5 f6 25. Cf4 Лd7 26. d5 cd 27. cd Cf7 28. Лd4 g5 29. Cg3 Cg7 30. d6 f5 31. K:f5 C:d4 32. K:d4 Cg6 33. Лc1 Kpg8 34. a4 Kpf7 35. a5 h5 36. Лc7 Л:c7 37. dc Kpe7 38. Kb3 Kpd7 39. Kc5 Kpc6 40. Ke6 h4 41. Ch2 Лc8 42. Kd8 Kpb5 43. Cd6 Cf5 44. Kpf1 g4 45. hg C:g4 46. Kpe1 h3 47. gh C:h3 48. Kpd2 b6 49. ab Kp:b6 50. Kpc3 a5 51. ba Kp:a5 52. Kpd4 Kpb6 53. Kp:e4 Л:c7. **Ничья.**

№ 74. Испанская партия

СУЭТИН — КЕРЕС

1. e4 e5 2. Kf3 Kc6 3. Cb5 a6 4. Ca4 d6 5. 0—0 Cd7 6. d4 Kf6 7. c4 Ce7 8. Kc3 ed 9. K:d4 K:d4 10. C:d7 K:d7 11. Ф:d4 Cf6 12. Фe3 0—0 13. Kd5 Лe8 14. f3 Ce5 15. Фg5 Cd4 16. Kph1 c6 17. Kc3 C:c3 18. bc Ke5 19. Лb1 b5 20. cb ab 21. Лb2 Ф:g5 22. C:g5 f6 23. Cc1 Kpf7 24. Kpg1 Лa4 25. Лd2 Kpe6 26. Лff2 Лea8 27. Лfe2 h5 28. f4 Kc4 29. Лc2 f5 30. ef Kp:f5 31. Kpf2 Kb6 32. Kpf3 Kd5 33. g3 Лc4 34. h3 Лaa4 35. a3 Kpf6 36. Лe8 b4 37. ab K:b4 38. Лce2 Л:c3 39. Л2e3 Л:c1 40. Лf8 Kpg6 41. f5 Kph7 42. Лee8 Лc3 43. Kpe2 Лa2 44. Kpd1 Лa1 45. Kpe2 Лc2 46. Kpf3 Лf1 47. Kpe3 Лe1. **Белые сдались.**

№ 75. Шотландская партия

РАДУЛОВ — КЕРЕС

1. e4 e5 2. Kf3 Kc6 3. d4 ed 4. K:d4 Cc5 5. Kb3 Cb4 6. c3 Ce7 7. Kd4 Cf6 8. g3 Kge7. 9. Cg2 0—0 10. 0—0 d6 11. Ka3 Cd7 12. h3 K:d4 13. cd c5 14. e5 de 15. dc Фc8 16. g4 Kg6 17. Kc4 Cc6 18. Kd6 Фc7 19. Ce3 C:g2 20. Kp:g2 Фc6 21. f3 Ce7 22. Фd3.

22...Ф:c5 23. Ф:g6 Ф:d6 24. Ф:d6 C:d6 25. Лfd1 Лfd8 26. Лd5 b6 27. Лad1 Ce7 28. Л1d2 f6 29. f4 ef 30. C:f4 Kpf7 31. Лd7 Kpe6 32. Лb7 Л:d2 33. C:d2 Лd8 34. Cc3 Лd7 35. Лb8 Cc5 36. a4 a5 37. h4 Kpd5 38. Kpf3 h6 39. h5 Kpc4 40. Kpe4 Cf2 41. Kpf3 Cg1 42. Kpe4 Cc5 43. Kpf3 Лe7 44. Лc8 Kpb3 45. C:a5 ba 46. Л:c5 Kp:a4 47. Лc3 Kpb4 48. Лc8 Лb7 49. Лc3 a4 50. Kpf4 Лb5 51. Лd3 Лb7 52. Лc3 Лd7 53. Kpe3 Лd5 54. Лc7 f5 55. Л:g7 fg 56. Л:g4 Kpb3 57. Лg6 Л:h5 58. Лb6 Kpc4 59. Лa6 Kpb5 60. Лa8 Лd5 61. Лb8 Kpc4 62. Лc8 Kpb4 63. Лc2 Kpb3 64. Лh2 h5 65. Kpe4 Лg5 66. Kpe3 Лg3 67. Kpf4 Лg4 68. Kpf3 Лc4 69. Kpe3 h4 70. Kpd3 Лg4 71. Kpe3 h3 72. Kpd3 Лh4 73. Kpe3 Лc4 74. Kpd3 Лc8 75. Лf2 Лd8 76. Kpe3 Лg8 77. Лh2 Лg2 78. Л:h3 Kp:b2 79. Лh8 a3 80. Лb8 Kpc1. **Белые сдались.**

№ 76. Защита двух коней

РАДУЛОВ — ХОЛМОВ

1. e4 e5 2. Kf3 Kc6 3. d4 ed 4. Cc4 Kf6 5. 0—0 Ce7 6. K:d4 d6 7. Kc3 0—0 8. Лe1 K:d4 9. Ф:d4 Kg4 10. Kd5 Ch4 11. g3 c6 12. gh cd 13. Cg5 Ke5 14. Ce2 Фc7 15. Ф:d5 Ф:c2 16. Лac1 Ф:b2 17. Ф:d6 Kc6 18. h5 h6 19. Ce3 Лe8 20. Kph1 Л:e4 21. Л:c6 bc 22. Фd8 Kph7 23. Cd3 f5 24. C:e4 fe 25. Фe8 Фf6 26. Ф:e4 Cf5 27. Фf4 Лe8 28. f3 Фf7 29. Лg1 Ф:h5 30. C:a7 Лe7 31. Cd4 Лf7 32. Лg3 Cb1 33. Фc1 Фf5 34. Ф:c6 C:a2 35. Фe4. **Ничья.**

№ 77. Защита двух коней

КОВАЧ — КЕРЕС

1. e4 e5 2. Kf3 Kc6 3. Cc4 Kf6 4. d3 Cc5 5. Kc3 d6 6. h3 Ce6 7. Kd5 C:d5 8. ed Ke7 9. d4 ed 10. K:d4 Kf:d5 11. C:d5 K:d5 12. Kf5 c6 13. K:g7 Kpd7 14. 0—0 Лg8 15. c4 Kb6 16. Kh5 K:c4 17. Фb3 b5 18. a4 Фh4 19. Фf3 Ke5 20. Фf5 Kpc7 21. Cf4 Фe7 22. ab Фe6 23. Ф:e6 fe 24. C:e5 de 25. Лfc1 Kpb6 26. Kf6 Лgd8 27. Ke4 Cd4 28. bc Лac8 29. Kg5 Лd6 30. K:h7 Лd:c6 31. Л:c6 Л:c6 32. Kg5 Лc2 33. Лf1 C:b2 34. K:e6 a5 35. f4 e4 36. f5 e3 37. Kf4 a4 38. Kd5 Kpc5 39. K:e3 Cd4 40. Лe1 Лc3 41. f6 Л:e3 42. Лc1 Лc3. **Белые сдались.**

№ 78. Сицилианская защита

АДОРЬЯН — ГЕОРГИУ

1. e4 c5 2. Kf3 Kc6 3. d4 cd 4. K:d4 Kf6 5. Kc3 d6 6. Cg5 Cd7 7. Фd2 a6 8. 0—0—0 b5 9. K:c6 C:c6 10. Фe3 Фa5 11. Kpb1 e6 12. C:f6 gf 13. Kd5 Ce7 14. K:e7 Kp:e7 15. Ce2 Фb4 16. Cf3 Фc5 17. e5 Ф:e3 18. ed Kpd7 19. C:c6 Kp:c6 20. fe Лad8. **Ничья.**

№ 79. Сицилианская защита

ХОЛМОВ — АВЕРБАХ

1. e4 c5 2. Kf3 Kc6 3. d4 cd 4. K:d4 Kf6 5. Kc3 d6 6. Cc4 Cd7 7. Cb3 g6 8. f3 K:d4 9. Ф:d4 Cg7 10. Ce3 0—0 11. Фd2 b5 12. 0—0 a5 13. a4 b4 14. Kb5 Фb8 15. Фd3 Лc8 16. Cc4 Cc6 17. Лfd1 Kd7 18. Фb3 Ke5 19. Cd5 C:d5 20. ed Kc4 21. Cd4 Ce5 22. c3 bc 23. bc Фb7 24. Cf2 e6 25. Лd3 ed 26. Лad1 Kb6 27. Лb1 Фc6 28. Фd1 Лcb8 29. g3 Лb7 30. f4 Cg7 31. C:b6 Ф:b6 32. Kpg2 Лe8 33. Фf3 Лbe7 34. Лb2 Лe4 35. Л:d5 Фc6 36. Лdd2 d5 37. Лd3 Л:a4 38. Ф:d5 Ф:d5 39. Л:d5 Лa1 40. Kd4 a4 41. Лb7 a3 42. Лa5 Cf8 43. Лaa7 Cc5 44. Лa5 Лc8 45. Kph3 Лa2 46. Kf3 Лb2 47. Л:b2 ab 48. Лb5 Ca3 49. Kd2. **Ничья.**

№ 80. Сицилианская защита

АДОРЬЯН — СУЭТИН

1. e4 c5 2. Kf3 e6 3. d4 cd 4. K:d4 Kc6 5. Kc3 Фc7 6. g3 a6 7. Cg2 d6 8. 0—0 Kf6 9. Ce3 Ce7 10. Ka4 0—0 11. c4 Ke5 12. Лc1 Cd7 13. Фb3 C:a4 14. Ф:a4 Kfg4 15. Фb3 K:e3 16. Ф:e3 Фc5 17. b3 Cd8 18. Фd2 Ca5 19. Фd1 Cb6 20. Kf3 Kc6 21. Ke1 a5 22. Kd3 Фa3 23. Фd2 e5 24. Фb2 Cc5 25. Лb1 Ф:b2 26. Л:b2 Cd4 27. Лb1 Kb4 28. Kc1 Лfc8 29. Лd1 a4 30. ba Л:a4 31. a3 Ka6 32. Kb3 Ca7 33. Л:d6 Лa:c4 34. Cf1 Лc2 35. Лd2 h5 36. h4 Л8c3 37. Kpg2 Л:b3 38. Лd8 Kph7 39. Л:b3 Л:f2 40. Kph3 Л:f1 41. Л:b7 Cd4 42. Лdd7. **Белые сдались.**

№ 81. Сицилианская защита

КОВАЧ — ЛЕНДЬЕЛ

1. e4 c5 2. Kc3 e6 3. Kf3 Kc6 4. d4 cd 5. K:d4 a6 6. g3 Kge7 7. Kb3 Kg6 8. f4 d6 9. h4 Ce7 10. h5 Kf8 11. Ce3 Kd7 12. Cg2 Фc7 13. Фe2 b5 14. h6 g6 15. 0—0—0 0—0 16. e5. d5.

17. C:d5 b4 18. C:c6 Ф:c6 19. Kd4 Фc7 20. Ka4 Cb7 21. Лhe1 Фa5 22. b3 Kc5 23. K:c5 C:c5 24. Kpb1 Лfc8 25. Лd2 Cf8 26. f5 ef 27. e6 Лe8 28. Kc6. **Черные сдались.**

№ 82. Сицилианская защита

ЯНЗА — САБО

1. e4 c5 2. Kf3 Kc6 3. d4 cd 4. K:d4 e6 5. Kb5 d6 6. c4 Kf6 7. K1c3 a6 8. Ka3 Ce7 9. Ce2 0—0 10. 0—0 b6 11. Ce3 Cb7 12. f3 Лe8 13. Фb3 Kd7 14. Лfd1 Kc5 15. Фc2 Cf6 16. Лac1 Ce5 17. Cf1 Фf6 18. Фd2 h6 19. Kab1 g5 20. Фf2 Kph7 21. g3 Лg8 22. Kph1 Фe7 23. Cg2 Лaf8 24. Фc2 Kb4 25. Фe2 f5 26. a3 Kc6 27. ef Л:f5 28. b4 Kd7 29. Фd3 Kph8 30. Ke4 Фf7 31. K:d6 C:d6 32. Ф:d6 Kde5 33. C:b6 K:f3 34. Фc7 Фh5.

35. g4 Ф:g4 36. Лd7 Ke7 37. Л:e7 Ф:g2 38. Kp:g2 Ke1 39. Kpg1. **Черные сдались.**

№ 83. Сицилианская защита

САБО — ЛЕНДЬЕЛ

1. g3 c5 2. Cg2 Kc6 3. e4 e6 4. Kc3 Kf6 5. f4 d5 6. e5 d4 7. ef dc 8. bc Ф:f6 9. Kf3 Фd8 10. 0—0 Ce7 11. Ke5 K:e5 12. fe Фc7 13. Фh5 0—0 14. d3 Cd7 15. Ce4 g6 16. Фf3 f5 17. ef Л:f6 18. Cf4 Фa5 19. Лab1 Cd6 20. Л:b7 Лd8 21. Фe3 C:f4 22. gf Cc8 23. Лe7 Лdf8 24. d4 cd 25. Ф:d4 Л6f7 26. Л:f7 Л:f7 27. c4 Фc7 28. Cg2 Ca6 29. a3 C:c4 30. Лf3 Лd7 31. Фe3 Лd1 32. Cf1 Фc6 33. h4 Фa6 34. f5 C:f1 35. fg Ce2 36. Kph2 C:f3 37. gh Kp:h7. **Белые сдались.**

№ 84. Сицилианская защита

ЯНЗА — РАДУЛОВ

1. e4 c5 2. Kf3 Kc6 3. d4 cd 4. K:d4 Kf6 5. Kc3 g6 6. Ce3 Cg7 7. Cc4 Фa5 8. 0—0 0—0 9. Kb3 Фc7 10. f4 d6 11. Ce2 a6 12. g4 e6 13. g5 Ke8 14. Фd2 b5 15. a3 f5 16. ef gf 17. Cf3 Cb7 18. Лae1 Kph8 19. Kd4 K:d4 20. C:d4 C:f3 21. Л:f3 e5 22. Kd5 Фb7 23. Cc3 Kc7 24. Лd3 Ke6 25. fe de 26. Л:e5 C:e5 27. C:e5 Kg7 28. Kf6 Фe7 29. Лh3 Л:f6 30. C:f6 Фc5 31. Фe3 Фd6 32. Фc3 Фd1 33. Kpf2 Лe8 34. Лe3 Kpg8 35. Фb3. **Черные сдались.**

№ 85. Сицилианская защита

СУЭТИН — ФОРИНТОШ

1. e4 c5 2. Kf3 Kc6 3. d4 cd 4. K:d4 g6 5. c4 Kf6 6. Kc3 K:d4 7. Ф:d4 d6 8. f3 Cg7 9. Ce3 0—0 10. Фd2 a6 11. Лc1 Cd7 12. b3 Фa5 13. Ce2 Лfc8 14. Cd4 Cc6 15. 0—0 Kd7 16. C:g7 Kp:g7 17. Kph1 Kpg8 18. f4 b5 19. Фb2 bc 20. C:c4 Kf6 21. Лce1 Фh5 22. Фf2 Cb5 23. e5 C:c4 24. bc Kg4 25. Фg3 Л:c4 26. Kd5 de 27. h3 Лd8 28. K:e7 Kpf8 29. Фa3 Kpg7 30. fe Фh4 31. Kpg1 Лd7.

32. K:g6 hg 33. e6 Лe7 34. hg fe 35. Л:e6 Лcc7 36. Фb2 Kph7 37. Лf8 Лc1 38. Ф:c1 Л:e6 39. Лf7 Kpg8 40. Лf1 Фe7 41. Фc4 Kpg7 42. Фc3 Лe5 43. Лc1 Kph6 44. Фg3 Kpg5 45. Фf2 Фa3 46. Лc6 Фe3 47. Л:a6 Ф:f2 48. Kp:f2 Лe4 49. Лa3 Kp:g4 50. Лg3 Kpf4 51. Лf3 Kpg4 52. a3 Лc4 53. Лg3 Kpf4 54. Л:g6 Лc2 55. Kpg1 Лc3 56. a4 Лa3 57. Лa6 Kpg3 58. Kpf1 Kpf4 59. a5 Лa2 60. Лa8 Kpg5 61. a6 Kpg6 62. Kpg1 Kpg7 63. Kph2 Лa3 64. g3 Лa2 65. Kph3 Лa4 66. g4 Лa3 67. Kph4 Kpg6 68. g5 Лa5 69. Kpg4 Л:g5 70. Kpf4 Лa5 71. Kpe4 Kpf7 72. Kpd4 Kpf6 73. Kpc4 Kpf7 74. Kpb4 Лa1 75. Kpb5 Лb1 76. Kpc6 Лc1 77. Kpb7 Лb1 78. Kpa7 Kpe7 79. Лb8 Лc1 80. Лb4 Kpd7 81. Kpb6 Лc6 82. Kpb5 Kpc7 83. a7 Лb6 84. Kpa5 Л:b4 85. a8Ф Лb1 86. Фe4 Лb7 87. Фd5 Лa7 88. Kpb5 Лb7 89. Kpc5 Kpb8. **Черные сдались.**

№ 86. Сицилианская защита

ПОРТИШ — ГЕОРГИУ

1. c4 c5 2. Kf3 Kf6 3. Kc3 Kc6 4. d4 cd 5. K:d4 g6 6. Kc2 Cg7 7. e4 0—0 8. Ce2 d6 9. 0—0 Kd7 10. Лe1 Kc5 11.

Cf1 f5 12. ef С:f5 13. Ke3 Фd7 14. К:f5 Ф:f5 15. Ce3 Лf7 16. Ce2 Kph8 17. Лf1 Kb4 18. Лc1 Kbd3 19. Cg4 Фe5 20. С:c5 К:c5 21. b4 Ka6 22. Лe1. Фd4 23. Kd5 e6 24. Ф:d4 С:d4 25. Л:e6 Л:f2 26. Kph1 Лaf8 27. Cf3 Лc8 28. h4 Cb2 29. Лe1 Л:c4 30. Kpg1 Cd4 31. Лe8 Kpg7 32. Л8e7 Kph6 33. Kph2 К:b4 34. Ke3 С:e3 35. Л1:e3 Kc6 36. Л:b7 Ke5 37. Лa3 К:f3 38. Kpg3 Лd2 39. gf Лcc2 40. Лa:a7 Лg2 41. Kpf4 Лc4 42. Kpe3 g5 43. Л:h7 Kpg6 44. Лhg7 Kpf6 45. hg Л:g5 46. Л:g5 Kp:g5 47. Лa5 Kpf6 48. a4 Лc3 49. Kpe4 Kpe6 50. Лa6 Лc4 51. Kpd3 Лh4 52. Kpe3 Лb4 53. a5 Лb3 54. Kpf4 Лb4 55. Kpg5 Лb5 56. Kpg4 Лb8 57. f4 Лg8 58. Kpf3 Лc8 59. Kpe4 Лc4 60. Kpe3 Kpd5 61. Лa8 Лc3 62. Kpe2 Kpe4 63. a6 Лc2 64. Kpe1 Лc7 65. a7 Kpd3 66. Kpf2 d5 67. f5 d4 68. f6 Лf7 69. Kpg3 Kpd2 70. Лd8 Л:a7 71. Л:d4 Kpe3 72. Лf4 Лf7 73. Kpg4. **Черные сдались.**

№ 87. Сицилианская защита

АВЕРБАХ — АДОРЬЯН

1. c4 c5 2. Kf3 g6 3. d4 cd 4. К:d4 Kc6 5. Kc2 Cg7 6. e4 d6 7. Ce2 f5 8. ef С:f5 9. 0—0 Kh6 10. Kc3 0—0 11. Ke3 Kd4 12. Cd3 С:d3 13. Ф:d3 e6 14. Kc2 К:c2 15. Ф:c2 Kf5 16. Фe4 Фe7 17. Cd2 Лac8 18. Лae1 Фf7 19. Фd3 d5 20. cd ed 21. b3 Kd4 22. Kb5 К:b5 23. Ф:b5 Лfe8 24. Фd3 a6 25. Л:e8 Л:e8 26. Лc1 Фf5 27. Ф:f5 gf 28. Kpf1 Ce5 29. Лc5 Лd8 30. Kpe2 Kpf7 31. Cc3 Cb8 32. Cd4 Kpe6 33. Лc3 Kpf7 34. Лh3 Kpg6 35. Лe3 Kpf7 36. Kpd3 Лc8 37. Лe1 Лg8 38. g3 Лg4 39. Лc1 Лg8 40. Лc5 Kpe6 41. Лc2 Kpd7 42. Cb2 Ca7 43. Cc1 Лe8 44. Cf4 Cb6 45. Ce3 С:e3 46. fe h5 47. Лf2 Kpe6 48. Лf4 Kpe5 49. Лb4 b5 50. Лh4 Лh8 51. Kpe2 a5. **Ничья.**

№ 88. Сицилианская защита

БАРЦАИ — САБО

1. e4 c5 2. Kf3 Kc6 3. d4 cd 4. К:d4 g6 5. c4 Cg7 6. Ce3 d6 7. Ce2 Kh6 8. Фd2 Kg4 9. С:g4 С:g4 10. Kc3 Фa5 11. Лc1 Лc8 12. b3 0—0 13. 0—0 Лfe8 14. Kph1 Cd7 15. f4 К:d4 16. С:d4 С:d4 17. Ф:d4 Фc5 18. Фd2 f5.

19. Kd5 fe 20. b4 Фc6 21. f5 С:f5 22. Л:f5 gf 23. Фg5 Kph8 24. К:e7 Л:e7 25. Ф:e7 Фc7 26. Фf6 Фg7 27. Ф:d6 Лe8 28. g3 e3 29. Лe1 Фc3 30. Лe2 Ф:c4. **Ничья.**

№ 89. Дебют ферзевых пешек

АВЕРБАХ — КОВАЧ

1. d4 Kf6 2. Kf3 e6 3. Cg5 c5 4. c3 cd 5. К:d4 Ce7 6. g3 Kc6 7. Cg2 0—0 8. 0—0 h6 9. С:f6 С:f6 10. e3 d5 11. Ka3 Cd7 12. Kb3 Фe7 13. Лc1 Лfd8 14. Фe2 Лac8 15. Лfd1 Ke5 16. e4 de 17. С:e4 Cc6 18. С:c6 К:c6 19. Kc2 Ke5 20. Ke3 Фc7 21. Kg4 К:g4 22. Ф:g4 a6 23. Л:d8 Л:d8 24. Лd1 Фc6 25. Л:d8 С:d8 26. Kd4 Фb6 27. Фe2 Cf6 28. Kf3 h5 29. h3 g6 30. Ke1 Kpg7 31. Kd3 Фa5 32. a3 Фd5 33. h4 a5 34. a4 e5 35. f3 Фa2 36. К:e5 Ф:a4 37. Kph2 Фa2 38. f4 a4 39. Фg2 b5 40. Kph1 Фb1 41. Kph2 Фa2 42. Kph1 Фe6 43. Kf3 a3 44. ba С:c3 45. Kg5 Фb3 46. Фf3 Ф:a3 47. f5 Фc1 48. Kph2 Фc2 49. Kph1 Cf6 50. fg Фb1 51. Kpg2 Фa2 52. Kph1 С:g5 53. hg Фb1 54. Kph2 Фc2 55. Kph3 Ф:g6. **Белые просрочили время.**

№ 90. Защита Нимцовича

ПОРТИШ — ЧОМ

1. d4 Kf6 2. c4 e6 3. Kc3 Cb4 4. e3 0—0 5. Cd3 c5 6. Kf3 b6 7. d5 ed 8. cd d6 9. 0—0 Лe8 10. Ke2 a6 11. a3 Ca5 12. Kg3 Kbd7 13. h3 Kf8 14. b4 cb 15. Cd2 ba 16. С:a5 ba 17. Cc2 Cd7 18. Л:a3 Cb5 19. Лe1 K8d7 20. e4 g6 21. Фd2 Лc8 22. Cb1 a4 23. Фh6 Фa5 24. Лae3 Лc3 25. Kh4 Kph8 26. e5 Kg8 27. Фf4 Л:e3 28 Л:e3 К:e5 29. Фd4 Фc7 30. Ke4 f6 31. Лc3 Фe7 32. f4 Kd7 33. Kph2 Kc5 34. К:c5 dc 35. Л:c5 Фe1 36. К:g6 hg 37. С:g6 Лe3. **Белые сдались.**

№ 91. Защита Нимцовича

ПОРТИШ — ХОЛМОВ

1. d4 Kf6 2. c4 e6 3. Kc3 Cb4 4. e3 0—0 5. Cd3 d5 6. Kf3 c5 7. 0—0 dc 8. С:c4 Kbd7 9. Фe2 b6 10. d5 С:c3 11. de Ke5 12. ef Kph8 13. bc Cg4 14. e4 Фe7.

15. Лe1 b5 16. С:b5 Kh5 17. Cg5 Фe6 18. Фe3 С:f3 19. gf К:f7 20. Kph1 h6 21. Ch4 Ke5 22. Ce2 Kf4 23. Cg3 К:e2 24. С:e5 Ф:e5 25. Л:e2 Лad8 26. Лee1 Фh5 27. f4 c4 28. f5 Лd3 29. Фe2 Фg5 30. Лg1 Фe7 31. Лg4 Л:f5 32. Лag1 Лf7 33. Лg6 Лdf3 34. Л:g7 Л:c3 35. Лg8 Kph7 36. Фg4. **Черные сдались.**

№ 92. Защита Нимцовича

ФОРИНТОШ — БАРЦАИ

1. d4 e6 2. c4 Kf6 3. Kc3 Cb4 4. Фc2 Kc6 5. Kf3 d6 6. a3 С:c3 7. Ф:c3 0—0 8. e3 Фe7 9. b4 e5 10. Cb2 Ke4 11. Фc2 Kg5 12. de de 13. Ce2 Лe8 14. b5 К:f3 15. gf Kd8 16. Лg1 f6 17. Cd3 h6 18. 0—0—0 Ce6 19. Лg3 Kph8 20. Лbg1 Лg8 21. Ch7 Kf7 22. С:g8 Л:g8 23. c5 Фe8 24. a4 c6 25. bc Ф:c6 26. f4 Cd5 27. h4 Ce4 28. Фc3 Фd5 29. a5 Лd8 30. f3 С:f3 31. Л:g7 Ce4 32. fe Фa2 33. Лg8 Л:g8 34. Л:g8 Kp:g8 35. ef Фd5 36. a6 ba 37. Ca3 Ke5 38. Фd2 Ф:d2 39. Kp:d2 Kc4 40. Kpc3 К:a3 41. Kpd4. **Белые сдались.**

№ 93. Защита Нимцовича

БАРЦАИ — КОВАЧ

1. d4 Kf6 2. c4 e6 3. Kc3 Cb4 4. a3 С:c3 5. bc c5 6. e3 d6 7. Cd3 Kc6 8. Ke2 0—0 9. e4 e5 10. d5 Ke7 11. f3 Ke8 12. g4 Kg6 13. Ce3 Kh4 14. 0—0 g5 15. Kg3 Kg6 16. Лa2 f6 17. Kf5 С:f5 18. ef Kf4 19. С:f4 gf 20. h4 Kph8 21. Kph1 Лg8 22. Лg1 Фe7 23. Фf1 Фf7 24. Фh3 Kg7 25. Лag2 Лaf8 26. Kph2 Фc7 27. Ce4 Фa5 28. g5 Kh5 29. g6 Kg3 30. Л:g3 fg 31. Ф:g3 Фc7 32. h5 Фg7 33. Лb1 b6 34. Фh4 Фh6 35. Kph3 hg 36. hg Ф:h4 37. Kp:h4

Крg7 38. а4 Лh8 39. Крg3 Лb8 40. а5 Лb7 41. ab ab 42. Ла1 Лd8 43. Сd3 Лdd7 44. Ла6 Ла7 45. Л:b6 Ла3 46. Сс2 Л:с3 47. Са4 Ла7 48. Л:d6 е4 49. Сd1 ef 50. Лс6 Лd3 51. d6 Лd7 52. С:f3 Л3:d6 53. Л:с5. **Ничья.**

№ 94. Новоиндийская защита

САБО — КОВАЧ

1. d4 Кf6 2. с4 е6 3. Кf3 b6 4. е3 Сb7 5. Сd3 d5 6. 0—0 Кbd7 7. b3 Се7 8. Сb2 0—0 9. Кс3 с5 10. Лс1 Лс8 11. cd ed 12. Фе2 Сd6 13. Са6 С:а6 14. Ф:а6 cd 15. К:d4 Кс5 16. Фе2 Сb8 17. Лfd1 Фd7 18. Фf3 Ксе4 19. Фf5 Фb7 20. К:d5 Л:с1 21. К:f6 К:f6 22. Л:с1 Лd8 23. Фf3 Ф:f3 24. К:f3 Ке4 25. Крf1 f6 26. Кре2 Крf7 27. Кd4 Се5 28. f3 Кс5 29. Кс6 Ле8 30. С:е5 fe 31. b4 Кd7 32. К:а7 Ла8 33. Лс7 Кре7 34. Кс8 Кре6 35. Л:d7 Л:с8 36. Л:g7 Лс2 37. Крd3 Л:а2 38. Л:h7 Л:g2 39. Кре4. **Черные сдались.**

№ 95. Новоиндийская защита

ИВКОВ — ХОЛМОВ

1. Кf3 Кf6 2. с4 е6 3. d4 b6 4. g3 Сb7 5. Сg2 Се7 6. 0—0 0—0 7. Кс3 Ке4 8. Фс2 К:с3 9. Ф:с3 f5 10. d5 ed 11. Ке1 d4 12. Ф:d4 Сс5 13. Фd1 С:g2 14. Кр:g2 Кс6 15. Кd3 Сd6 16. Сf4 Фе7 17. С:d6 Ф:d6 18. Кf4 Ф:d1 19. Лf:d1 d6 20. Кd5 Лf7 21. b4 Ле8 22. Лd2 Ле4 23. Лс1 Ке5 24. Лdс2 с6 25. f3 Л:с[illegible] 26. Л:с4 К:с4 27. Л:с4 cd 28. Лс8 Лf8 29. Лс6 Лf6 30. Крf2 d4 31. Лс4 Лf7 32. Лс8 Лf8 33. Лс6 Лf6 34. а4 g5 35. а5 ba 36. ba Лh6 37. Крg1 Ле6 38. Крf1 Лh6 39. Крg1 Ле6 40. Крf2 Лh6 41. h3 Л:h3 42. Л:d6 Лh2 43. Крf1 Лh1 44. Крg2 Ла1 45. Лd5 g4 46. Л:f5 d3 47. ed Ла2 48. Крf1 gf 49. Лс5 а6. **Ничья.**

№ 96. Новоиндийская защита

ЛЕНДЬЕЛ — ПОРТИШ

1. d4 Кf6 2. с4 е6 3. Кf3 b6 4. g3 Сb7 5. Сg2 Се7 6. 0—0 0—0 7. Кс3 Ке4 8. К:е4 С:е4 9. Ке1 С:g2 10. К:g2 с5 11. d5 Сf6 12. е4 Ле8 13. Ке3 d6 14. Лb1 Ка6 15. Кс2 Кс7 16. b4 ed 17. ed Фd7 18. Сb2 С:b2 19. Л:b2 cb 20. К:b4 Ле4.

21. Ле1 Л:с4 22. Фd3 b5 23. Кс6 Лf8 24. Л:b5 Лс5 25. Ле7 Фс8 26. Лb8 Ф:b8 27. К:b8 Л:b8 28. Фf5 Лf8 29. Фd7 К:d5 30. Ле8 Лс1 31. Крg2 Кс7 32. Лс8. **Черные сдались.**

№ 97. Защита Грюнфельда

АВЕРБАХ — ГЕОРГИУ

1. с4 Кf6 2. Кс3 d5 3. cd К:d5 4. g3 g6 5. Сg2 К:с3 6. bc Сg7 7. Лb1 Кd7 8. Кf3 0—0 9. 0—0 Лb8 10. d4 Кb6 11. е4 Се6 12. Фс2 Фd7 13. Сf4 Сс4 14. Лfс1 Лbс8 15. Кd2 Са6 16. Кb3 Ка4 17. Лd1 с5 18. К:с5 К:с5 19. dc Фе8 20. Се3 b6 21. f4 bc 22. е5 f6 23. Фb3 Крh8 24. Фа3 Се2 25. Лd2 Сb5 26. ef ef 27. С:с5 Лf7 28. Лdd1 а6 29. Ле1 Фd8 30. Лbd1 Фс7 31. Сd4 Сf8 32. Фс1 Сс5 33. Фе3 Крg7 34. Фf2 Фа7 35. Лd2 Ле7 36. Л:е7 Ф:е7 37. h4 а5 38. Крh2 а4 39. Лb2 Са6 40. С:с5 Ф:с5 41. Ф:с5 Л:с5 42. Лb4 Сb5 43. Крg1 f5 44. Крf2 Сd3 45. Л:а4 Л:с3 46. Сd5 Крh6 47. Лd4 Ла3 48. Сb3 Сb1 49. Лd2 Крh5 50. Лd7 С:а2 51. Л:h7 Крg4 52. Сd1 Крh3 53. h5 g5 54. fg Л:g3 55. Лg7 Сb1 56. h6 Лg2 57. Крf3 Се4 58. Крf4 Лf2 59. Кре5 Лh2 60. h7 Крg3 61. g6. **Черные сдались.**

№ 98. Защита Грюнфельда

ПОРТИШ — АДОРЬЯН

1. d4 Кf6 2. с4 g6 3. Кс3 d5 4. Кf3 Сg7 5. Фb3 dc 6. Ф:с4 0—0 7. е4 а6 8. е5 b5 9. Фb3 Кg4 10. h3 Кh6 11. Сf4 Сb7 12. Се2 Кf5 13. Лd1 Кd7 14. 0—0 с5 15. dc Фс8 16. с6 С:с6 17. g4 Кс5 18. Фb4 Ке6 19. Сh2 а5 20. Фb3 С:f3 21. С:f3 Кfd4 22. Фd5 Лb8 23. Сg2 b4 24. Кb1 Ке2 25. Крh1 К2f4 26. Ф:а5 К:g2 27. Кр:g2 Фс2 28. Фd5 Сh6 29. Фb3 Кf4 30. С:f4 Ф:b3 31. ab С:f4 32. е6 Лbd8 33. ef Кр:f7 34. Крf3 g5 35. h4 h6 36. h5 Крf6 37. Кре2 Л:d1 38. Л:d1 Лс8 39. Кd2. **Ничья.**

№ 99. Староиндийская защита

ПОРТИШ — ЯНЗА

1. с4 g6 2. е4 Сg7 3. d4 d6 4. Кс3 Кf6 5. f3 с6 6. Се3 а6 7. Сd3 0—0 8. Кgе2 b5 9. 0—0 Кbd7 10. Фd2 bc 11. С:с4 Кb6 12. Сd3 а5 13. Сh6 Кfd7 14. С:g7 Кр:g7 15. f4 d5 16. f5 de 17. С:е4 Лb8 18. b3 Кf6 19. fg hg 20. С:с6 Са6 21. Сf3 Фd6 22. Лfd1 Лfс8 23. Кg3 Фb4 24. Кgе4 К:е4 25. К:е4 Ф:d2 26. Л:d2 Кd7 27. Ле1 е6 28. Кd6 Лс3 29. Лf2 Лb6 30. Ке4 Лс7 31. Кс5 К:с5 32. Лс1 К:b3 33. Л:с7 К:d4 34.

	Участники	1	2	3	4	5	6	7	8	9	10	11	12	13	14	15	16	Очки	Место
1	Керес	●	1/2	1/2	1	1/2	1/2	1	1/2	1/2	1/2	1/2	1	1/2	1	1/2	1	10	1
2	Сабо	1/2	●	1	1	0	1/2	1/2	1/2	1/2	1/2	1	0	1/2	1	1/2	1	9	2
3	Ивков	1/2	0	●	1/2	1/2	1/2	1	1/2	1/2	1/2	1/2	1	1/2	1/2	1/2	1	8 1/2	3—4
4	Суэтин	0	0	1/2	●	1/2	1/2	1/2	1/2	1	1/2	1/2	1/2	1	1/2	1	1	8 1/2	3—4
5	Лендьел	1/2	1	1/2	1/2	●	1	1/2	1/2	1/2	1/2	1/2	1/2	1/2	1/2	1/2	0	8	5—7
6	Портиш	1/2	1/2	1/2	1/2	0	●	0	1/2	1/2	1	1	1	1/2	1/2	0	1	8	5—7
7	Чом	0	1/2	0	1/2	1/2	1	●	1/2	1/2	1/2	1/2	1/2	1	1/2	1/2	1	8	5—7
8	Авербах	1/2	1/2	1/2	1/2	1/2	1/2	1/2	●	1/2	1	1/2	1/2	1/2	1/2	1/2	0	7 1/2	8—12
9	Барцаи	1/2	1/2	1/2	0	1/2	1/2	1/2	1/2	●	1/2	1/2	1/2	1/2	1/2	1	1/2	7 1/2	8—12
10	Георгиу	1/2	1/2	1/2	1/2	1/2	0	1/2	0	1/2	●	1/2	1/2	1/2	1	1/2	1	7 1/2	8—12
11	Холмов	1/2	0	1/2	1/2	1/2	0	1/2	1/2	1/2	1/2	●	1/2	1/2	1/2	1	1	7 1/2	8—12
12	Янза	0	1	0	1/2	1/2	0	1/2	1/2	1/2	1/2	1/2	●	1/2	1	1	1/2	7 1/2	8—12
13	Адорьян	1/2	1/2	1/2	0	1/2	1/2	0	1/2	1/2	1/2	1/2	1/2	●	0	1/2	1	6 1/2	13
14	Радулов	0	0	1/2	1/2	1/2	1/2	1/2	1/2	1/2	0	1/2	0	1	●	1/2	1/2	6	14
15	Форинтош	1/2	1/2	1/2	0	1/2	1	1/2	1/2	0	1/2	0	0	1/2	1/2	●	0	5 1/2	15
16	Ковач	0	0	0	0	1	0	0	1	1/2	0	0	1/2	0	1/2	1	●	4 1/2	16

h3 Крf8 35. Сb7 Кf5 36. С:а6 Л:а6 37. Лfс2 Лd6 38. g4 Кd4 39. Лf2 f5 40. Лb2 Кс6 41. gf gf 42. Лb6 Лd1 43. Крg2 Кd8 44. Крg3 Лd3 45. Крf4. **Черные сдались.**

№ 100. Староиндийская защита

ФОРИНТОШ — ПОРТИШ

1. с4 g6 2. d4 Кf6 3. Кс3 Сg7 4. е4 d6 5. Се2 0—0 6. Сg5 с5 7. d5 а6 8. а4 е6 9. Фd2 ed 10. ed Фb6 11. Кf3 Сf5 12. а5 Фс7 13. Кh4 Сd7 14. Фf4 Ке8 15. Се7 b6 16. 0—0 ba 17. Лfе1 Сс8 18. С:f8 Кр:f8 19. Ке4 Кd7 20. Кg5 Кеf6.

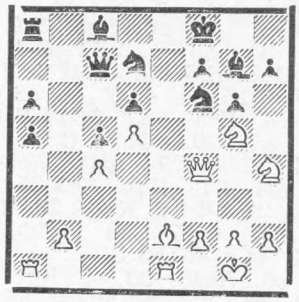

21. К:h7 К:h7 22. К:g6 Крg8 23. Ке7 Крf8 24. Кg6 Крg8 25. Ке7 Крf8 26. Кf5 Ке5 27. К:g7 Кр:g7 28. Фg3 Крf8 29. f4 Кd7 30. Фh4 Кhf6 31. Фh6. **Черные сдались.**

№ 101. Староиндийская защита

САБО — СУЭТИН

1. g3 g6 2. Сg2 Сg7 3. с4 Кf6 4. Кс3 0—0 5. d4 d6 6. Кf3 Кbd7 7. 0—0 е5 8. е4 с6 9. Фс2 Фb6 10. Кd1 Ле8 11. h3 ed 12. К:d4 К:е4 13. Ка4 Фа5 14. С:е4 С:d4 15. Л:d4 Фе1 16. Крh2 с5 17. Л:d6 Ф:е4 18. Ф:е4 Л:е4 19. Сh6 Ле8 20. Лаd1 Ке5 21. К:с5 Сf5 22. b3 b6 23. Ка6 Кf3 24. Крh1 Лас8 25. g4 Сс2 26. Лс1 Се4 27. Кb4 Ле6 28. Кd5 Л:d6 29. Ке7 Крh8 30. К:с8 Лd3 31. Се3 f5 32. Крg2 Кg5 33. Крf1 К:h3 34. gf gf 35. К:а7 f4 36. С:b6 Кg5 37. Кb5 Лh3 38. Лс3 Сd3 39. Крg1 Ке4 40. Крg2 Кg5 41. Крg1 Кf3 42. Крg2 Кg5 43. Л:d3 44. с5 Кf3 45. с6 Кh4 46. Крh2 Кf3 47. Крh1 Лd1 48. Крg2 Кh4 49. Крh3 Кg6 50. с7 Ке7 51. Сс5 Кс8 52. b4 Лd3 53. Крg4 h5 54. Кр:h5 Лd5 55. Крg6 Крg8 56. а4. **Черные сдались.**

№ 102. Индийская защита

ИВКОВ — АВЕРБАХ

1. d4 Кf6 2. с4 с5 3. d5 е5 4. Кс3 d6 5. g3 Се7 6. Сg2 0—0 7. е4 Кbd7 8. Кf3 а6 9. а4 Ке8 10. 0—0 g6 11. Ке1 Кg7 12. Кd3 f5 13. f4 Сf6 14. Крh1 Ле8 15. ef gf 16. fe К:е5 17. К:е5 С:е5 18. Сf4 b6 19. Фd2 Сd7 20. Лае1 Фf6 21. С:е5 Л:е5 22. Л:е5 Ф:е5 23. Ле1 Фf6 24. b3 Фd4 25. Фс1 Ле8 26. Л:е8 С:е8 27. Сf3 Фf2 28. Се2 f4 29. Фg1 Фd4 30. Ф:d4 cd 31. Ке4 Сg6 32. К:d6 Сс2 33. а5 ba 34. с5 d3 35. Сf3 d2 36. с6 dcФ 37. С:d1 С:d1 38. с7 Сg4 39. gf Сd7 40. с8Ф С:с8 41. К:с8 Крf7 42. Кd6 Кре7 43. Кс4 Кf5 44. Крg2 Кd4 45. Кd2 Крd6 46. Крg3 Кр:d5 47. Крg4 Кре6 48. Крg5 Крf7 49. f5 Крg7 50. Крf4 Крf6 51. Ке4 Кре7 52. Кс5 Крf6 53. Ке4 Кре7 54. Кс5 Крf6 55. h3 К:f5 56. Кd7 Кре7 57. Кс5 Кd4 58. Кре5 Кf3 59. Крf4. **Ничья.**

№ 103. Английское начало

АВЕРБАХ — САБО

1. с4 е5 2. Кс3 Кс6 3. g3 g6 4. Сg2 Сg7 5. е3 d6 6 d3 Кge7 7. Лb1 Се6 8. Кd5 0—0 9. Ке2 Фd7 10. 0—0 Кd8 11. b4 К:d5 12. cd Сh3 13. Фb3 С:g2 14. Кр:g2 с6 15. Сd2 cd 16. Ф:d5 Кс6 17. b5 Ке7 18. Фb3 Лfd8 19. а4 d5 20. Са5 Лdс8 21. Сb4 Кf5 22. h3 Сf8 23. С:f8 Кр:f8 24. Лfd1 Крg8 25. е4 Ке7 26. Лbс1 Крg7 27. Кс3 d4 28. Кb1 Л:с1 29. Л:с1 Лс8 30. Лс4 h5 31. h4 g5 32. Л:с8 Ф:с8 33. hg h4 34. Фd1 hg 35. fg Крg6 36. Кd2 Кр:g5 37. Кс4 Кg6 38. Фf3 Фе6 39. Фd1 b6 40. Фс1 Крf6 41. Фf1 Крg5 42. Фd1 Крh6. **Ничья.**

№ 104. Английское начало

КОВАЧ — ФОРИНТОШ

1. с4 g6 2. Кс3 Сg7 3. g3 е5 4. Сg2 Ке7 5. е3 с5 6. Кge2 Кbс6 7. d3 0—0 8. Лb1 Лb8 9. а3 а6 10. Кd5 b5 11. 0—0 d6 12. Кес3 К:d5 13. cd Ке7 14. b4 Фс7 15. Сb2 Сd7 16. Лс1 f5 17. Ке2 с4 18. Фd2 Кс8 19. а4 Кb6 20. а5 Ка4 21. Са1 Лfс8 22. е4 Фа7 23. Крh1 cd 24. Ф:d3 Л:с1 25. К:с1 Лс8 26. Фd2 Лс4 27. f3 Фс7 28. Кd3 h6 29. Фе3 fe 30. fe Сс8 31. Сf3 Сh3 32. Ле1 Крh7 33. g4 h5 34. gh Сh6 35. Фg1 gh 36. С:h5 Фg7 37. Фf2 Фg5 38. Сd1 Лс7 39. Лg1 Фе3 40. Ф:е3 С:е3 41. Лg3 Сf1 42. Л:е3 С:d3 43. Л:d3 Лс1 44. С:е5 de 45. d6 Кb2 46. Лd2 К:d1 47. Крg2 Ке3 48. Крf3 Кс4 49. d7 К:d2 50. Кре2 К:е4 51. d8Ф Крg6 52. Фg8 Крf6 53. Фh8 Крg6 54. Ф:е5 Кf6 55. Фd6 Лс4 56. Крd3 Лh4 57. Ф:а6 Л:b4 58. Фb6 Лb1 59. а6. **Черные сдались.**

№ 105. Дебют Рети

САБО — РАДУЛОВ

1. g3 Кf6 2. Сg2 d5 3. Кf3 е6 4. с4 Се7 5. b3 0—0 6. Сb2 с6 7. 0—0 b5 8. d3 Кbd7 9. Кbd2 Фb6 10. Фс2 Сb7 11. е4 Лfс8 12. Лае1 а5 13. Сd4 Фа6 14. Сh3 а4 15. Кg5 ab 16. ab Фа2 17. Сb2 Са3 18. Лb1 Кf8 19. Лfс1 К6d7 20. С:а3 Ф:а3 21. d4 Фb4 22. Кgf3 Ла3 23. с5 Лса8 24. ed ed 25. Ле1 Кf6 26. Ле7 Сс8 27. С:с8 Л:с8 28. Фf5 Лаа8 29. Лbе1 Кg6.

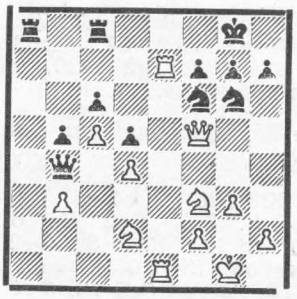

30. Л:f7 Лf8 31. Л:f8 Л:f8 32. Фе6 Крh8 33. Ф:с6 Ке4 34. К:е4 Л:f3 35. Фе8 Лf8 36. Кd6 Ф:d4 37. Фе3 Фb4 38. Лd1 Фg4 39. Л:d5 Кh4 40. Кf7 Крg8 41. Кg5. **Черные сдались.**

№ 106. Дебют Рети

ЧОМ — КОВАЧ

1. Кf3 Кf6 2.g3 d5 3. Сg2 Сf5 4. 0—0 Кbd7 5. с4 с6 6. b3 dc 7. bc е5 8. Кс3 Фс7 9. d3 Лd8 10. Сb2 Се7 11. Фс1 0—0 12. Лb1 h6 13. Кd2 Лfе8 14. а4 Кс5 15. Са3 Сс8 16. Сb4 Ке6 17. С:е7 Л:е7 18. Фа3 Кd4 19. а5 Сg4 20. f3 Сс8 21. Лb2 а6 22. Лfb1 Лde8 23. Фb4 Кd7 24. Кde4 Ле6 25. Ка4 f5 26. Кес5 Л6е7 27. К:d7 Л:d7 28. Кс5 Лd6 29. Крf2 f4 30. Фb6 Фе7 31. Ке4 Лg6 32. Фс5 Фd8 33. Лg1 fg 34. hg Фс7 35. Фb6 Фf7 36. Фс5 Фс7 37. Фb6 Фf7 38. Фс5 Фс7 39. Лh1 Сf5 40. Фb6 Ф:b6 41. Л:b6 С:е4 42. de Лd6 43. Л:b7 Ке6 44. Лhb1 Лd4 45. Лс1 Лd2 46. Лb6 Ла2 47. Сf1 Л:а5 48. Л:с6 Ле7 49. Лb1 Кd4 50. Лс8 Крf7 51. Лb2 Ке6 52. Сh3 Кс5 53. Лbb8 Кb7 54. Сf5 Крf6 55. Лс6 Крg5 56. Лb6 Лс5 57. Л8:b7. **Черные сдались.**

Малага

4—18 февраля 1970 г.

Результаты турнира: Бенко и Кураица — по 11½ из 15, Браун и Татаи — по 10½, Помар — 9½, Беллон, Рогоф и Торан — по 8, Кордовил и Шауфельбергер — по 7, Леман и Россолимо — по 6, Дуран — 5½, Медина — 5, Хюге — 4½, Торре — ½.

№ 107. Испанская партия

РОГОФ — МЕДИНА

1. e4 e5 2. Kf3 Kc6 3. Cb5 a6 4. Ca4 d6 5. 0—0 Cd7 6. d4 Kf6 7. c3 Ce7 8. Kbd2 0—0 9. Ле1 Ле8 10. a3 Cf8 11. h3 g6 12. Cb3 Cg7 13. Kf1 Лf8 14. Kg3 Фe7 15. Cc2 a5 16. b3 Лfd8 17. d5 Kb8 18. c4 Ka6 19. Cd2 b6 20. b4 ab 21. ab Лdb8 22. Фe2 Фe8 23. Лa3 b5 24. Cd3 c6 25. cb cb 26. Лc1 Фd8 27. Ke1 Фb6 28. Ce3 Фb7 29. Kc2 Ke8 30. Kf1 f5 31. f3 f4 32. Cf2 Лc8 33. Лca1 Cf6 34. Kd2 Cd8 35. Kph1 g5 36. Kb3 h5 37. Ka5 C:a5 38. Л:a5 Kec7. 39. g3 Kph7 40. h4 fg 41. C:g3 Лg8 42. hg Л:g5 43. Фh2 Лag8 44. Cf2 Kph8 45. f4 Л5g7 46. fe Cg4 47. Фf4 Фc8 48. e6. **Черные сдались.**

№ 108. Сицилианская защита

БРАУН — ЛЕМАН

1. e4 c5 2. Kf3 d6 3. d4 cd 4. K:d4 Kf6 5. Kc3 a6 6. Cg5 e6 7. f4 Ce7 8. Фf3 Фc7 9. 0—0—0 Kbd7 10. g4 b5 11. a3 Лb8 12. C:f6 K:f6 13. f5 e5 14. Kb3 Cb7 15. g5 Kd7 16. Лg1 h6 17. f6 gf 18. g6 fg 19. Л:g6 Kpd8 20. Лg7 Kb6.

21. C:b5 Лf8 22. Ce2 f5 23. Фh5 Cg5 24. Л:g5 hg 25. Фh6 Kpe7 26. Ch5 Kd7 27. ef Лf6 28. Фg7 Kpd8 29. Cf7 Л:f7 30. Ф:f7 Фb6 31. Фg8 Kpc7 32. Ф:g5 Лh8 33. Фd2 Kf6 34. Фg5 Kd7 35. Лd2 d5 36. K:d5 C:d5 37. Л:d5 Л:h2 38. Лd2 Лh1 39. Лd1 Лh2 40. Фg3 Фf2 41. Фc3. **Черные сдались.**

№ 109. Сицилианская защита

РОССОЛИМО — БРАУН

1. e4 c5 2. Kc3 d6 3. f4 Kc6 4. Cb5 g6 5. Kf3 Cg7 6. 0—0 Cd7 7. d3 a6 8. C:c6 C:c6 9. Фe1 Kf6 10. Cd2 Фd7 11. h3 0—0 12. a3 b5 13. Фh4 a5 14. f5 b4 15. Kd1 c4 16. Ch6 b3 17. Ke3 bc 18. K:c4 Cb5 19. Kg5 C:c4 20. dc Лfc8 21. fg hg 22. C:g7 Kp:g7 23. b3 a4 24. Фg3 ab 25. Ф:b3 Фa4 26. Фb7 Фa7 27. Ф:a7 Л:a7 28. Лfc1 Л:c4 29. Лa2 Лa5 30. Kf3 K:e4 31. Ke1 Kc3 32. Лa:c2 Л:a3 33. Kph2 Лe4. **Белые сдались.**

№ 110. Сицилианская защита

ТАТАИ — ШАУФЕЛЬБЕРГЕР

1. e4 c5 2. Kf3 d6 3. d4 cd 4. K:d4 Kf6 5. Kc3 e6 6. Ce2 a6 7. f4 Фc7 8. Cf3 Kc6 9. 0—0 Ce7 10. Ce3 0—0 11. Фe1 Лb8 12. Лd1 Kd7 13. Kph1 b5 14. K:c6 Ф:c6 15. Cd4 Лe8 16. Фg3 Cf8 17. e5 d5 18. f5 Kc5 19. K:d5 ed 20. e6 Cb7 21. ef Kp:f7 22. Ch5 Kpg8 23. f6. **Черные сдались.**

№ 111. Сицилианская защита

МЕДИНА — БЕНКО

1. e4 c5 2. Kc3 Kc6 3. g3 g6 4. Cg2 Cg7 5. d3 d6 6. Kh3 Kf6 7. 0—0 0—0 8. f4 Cg4 9. Фd2 Kd4 10. Kph1 Фd7 11. Kg1 Ce6 12. Kd1 d5 13. c3 Kc6 14. e5 Ke8 15. d4 cd 16. cd f6 17. Kf3 Kc7 18. Kc3 Ch3 19. Фe2 Лad8 20. Ce3 fe 21. de Cg4 22. Лad1 g5 23. Фe1 Фf5 24. Ke2 Ke6 25. Ked4 Kc:d4 26. K:d4 K:d4 27. Л:d4 Ch3 28. Лf2 e6 29. Фd1 Лc8 30. Cf3 gf 31. gf Kph8 32. Ce2 Фf7 33. Лb4 b6 34. Лb3 Cf5 35. Cd3 Лg8 36. Лg2.

36. . C:e5 37. C:f5 Ф:f5 38. fe Л:g2 39. Kp:g2 Лg8 40. Cg5 Л:g5 41. Лg3 Фe4 42. Kpg1 Фe3 43. Kpg2 Фe4 44. Kpg1 Ф:e5. **Белые сдались.**

№ 112. Защита Алехина

КУРАИЦА — ЛЕМАН

1. e4 Kf6 2. e5 Kd5 3. d4 d6 4. c4 Kb6 5. ed cd 6. Kc3 g6 7. h4 h6 8. Ce3 Cg7 9. Фd2 Kc6 10. b3 d5 11. c5 Kd7 12. Лd1 K:d4 13. C:d4 e5 14. Ce3 d4 15. Cb5 Фc7 16. h5 g5 17. Kge2 de 18. Фd6 Ф:d6 19. Л:d6 Cf8 20. Лd5 ef 21. Kp:f2 Kpe7 22. Лhd1 Kf6 23. Л:e5 Ce6 24. Kpg1 Лd8 25. Kd4 Kg4 26. Лe4 Cg7 27. Kf5 Kpf6 28. Kd6 Ke5 29. Лde1 Kpe7 30. Л:e5 C:e5 31. Л:e5 Kpf6 32. Лe2 Лb8 33. Cc4 C:c4 34. K:c4 Лbf8 35. Kd5 Kpg7 36. Лe7. **Черные сдались.**

№ 113. Староиндийская защита

ТОРАН — ТАТАИ

1. c4 Kf6 2. Kc3 g6 3. d4 Cg7 4. e4 d6 5. Ce2 0—0 6. Cg5 h6 7. Ce3 c5 8. d5 e6 9. Фd2 ed 10. ed Kph7 11. h3 Kg8 12. Kf3 Ka6 13. g4 Kc7 14. a4 Фe7 15. Kpf1 Лd8 16. Cd3 a6 17. Лe1 Фf8 18. a5 Cd7 19. Ke4 f5 20. K:d6 K:d5 21. C:c5 Kde7 22. gf K:f5 23. K:b7 Фf6 24. K:d8 Kg3 25. Kpg2 K:h1 26. Л:h1 Л:d8 27. Cd4 Фc6 28. C:g7 Cf5 29. Фf4 Л:d3 30. Лe1 Kp:g7 31. Лe3 Л:e3 32. Ф:e3 Ce4 33. Kpg3 Ф:c4 34. Ke5 Фd5 35. Фa7 Фb7 36. Фc5 Kf6 37. f3 C:f3 38. Фc2 Ce4 39. Фc5 Фb3. **Белые сдались.**

№ 114. Индийская защита

ТАТАИ — БРАУН

1. d4 Kf6 2. c4 c5 3. d5 b5 4. cb a6 5. ba C:a6 6. Kc3 d6 7. Kf3 g6 8. Kd2 Cg7 9. e4 0—0 10. C:a6 K:a6 11. 0—0 Kd7 12. Kc4 Kb6 13. Фe2 K:c4 14. Ф:c4 Фb6 15. Kd1 Kb4 16. a3 Фa6 17. Ke3 Kd3 18. Лb1 Лfb8 19. Фc2 Фb5 20. Лd1 Kf4 21. Kc4 Лa4 22. b4 cb 23. Л:b4 Л:b4 24. ab Лc8 25. C:f4. **Ничья.**

Бевервейк

Турнир мастеров, 13 – 31 января 1970 г.

Итоги турнира: Андерссон — 10½, Форинтош — 10, Медина и Хонфи — по 9½, Хартог — 8½, Антунац — 8, Дода — 7½, Дей, Дример и Смедеревац — по 7, Ван Схельтинга, Кларк и Медер — по 6½, Ван Гет и Соколов — по 5½, Пикет — 5.

№ 115. Шотландская партия

АНДЕРССОН МЕДИНА

1. e4 e5 2. Кc3 Кf6 3. Кf3 Кc6 4. d4 ed 5. К:d4 Сb4 8. К:c6 bc 7. Сd3 d5 8. ed cd 9. 0—0 0—0 10. Сg5 c6 11. Фf3 Сd6 12. Лae1 Лb8 13. Кd1 h6 14. С:f6 Ф:f6 15. Ф:f6 gf 16. b3 Сe6 17. Кe3 Лfe8 18. Лe2 Крf8 19. Лd1 f5 20. К:f5 С:f5 21. Л:e8 Л:e8 22. С:f5 Лe5 23. Сd3 Сb4 24. Крf1 Лh5 25. h3 Лe5 26. Сe2 Сc3 27. Лd3 d4 28. Лf3 Крe7 29. Лf4 Лe6 30. g3 Лf6 31. Лg4 Крf8 32. Сd3 c5 33. Сc4 Сa5 34. Крe2 Сc7 35. Лh4 Сd6 36. Лh5 Крe7 37. f4 Крf8 38. Крf3 Крe7 39. a4 Крf8 40. a5 Крe7 41. Крe4 Крf8 42. a6 Сe7 43. g4 Крg7 44. h4 Лc6 45. Крf3 f6 46. Крe4 Лc7 47. Лd5 f5 48. Кр:f5 С:h4 49. Лd6 Сf2 50. Лd8 Сe3 51. g5 hg 52. fg. **Черные сдались.**

№ 116. Сицилианская защита

ХОНФИ ДРИМЕР

1. e4 c5 2. Кf3 Кc6 3. d4 cd 4. К:d4 Кf6 5. Кc3 d6 6. Сc4 Фb6 7. Кde2 e6 8. 0—0 Сe7 9. a3 0—0 10. Сa2 Кe5 11. h3 Сd7 12. Сe3 Фc7 13. f4 Кc4 14. С:c4 Ф:c4 15. e5 Кe4 16. b3 Фc6 17. К:e4 Ф:e4 18. Лf3 Фc6 19. ed С:d6 20. Сd4 Лfd8 21. Лg3 Сf8 22. Сf6 Лdc8 23. Кd4 Фe4 24. Фd2 Крh8 25. Лae1 Фd5 26. Лe5 Л:c2 27. Фe3 Лc1 28. Крh2 Лe1.

29. Л:g7 Л:e3 30. Лg3 Сg7 31. Л:g7 h6 32. Л:d5 ed 33. Лg3 Крh7 34. Л:e3 Крg6 35. Сh4 Лc8 36. Лg3 Крh5 37. Сf6. **Черные сдались.**

№ 117. Сицилианская защита

ХОНФИ АНТУНАЦ

1. e4 c5 2. Кf3 Кc6 3. d4 cd 4. К:d4 e6 5. Кc3 Фc7 6. Сe2 a6 7. f4 d6 8. Сe3 Кf6 9. 0—0 Сd7 10. Сf3 Лc8 11. Крh1 Сe7 12. Кb3 b5 13. a3 0—0 14. g4 Лfd8 15. g5 Кe8 16. Фe2 b4 17. ab К:b4 18. Кd4 e5 19. Кf5 С:f5 20. ef d5 21. f6 Сf8.

22. fe d4 23. Сd2 dc 24. С:c3 Фc4 25. Ф:c4 Л:c4 26. e6 fe 27. f7 Крh8 28. feФ Л:e8 29. Лa4 Крg8 30. Сe2 Л:c3 31. bc К:c2 32. Л:a6 Кe3 33. Лf3 Кd5 34. Сc4 Кc7 35. Лc6. **Черные сдались.**

№ 118. Сицилианская защита

АНДЕРССОН ФОРИНТОШ

1. e4 c5 2. Кf3 Кc6 3. Сb5 e6 4. 0—0 Кge7 5. Лe1 a6 6. С:c6 К:c6 7. d4 cd 8. К:d4 Фb6 9. К:c6 Ф:c6 10. Кc3 Сb4 11. Фd4 С:c3 12. bc f6 13. Сa3 b5 14. Фb4 d6 15. Лad1 Крf7 16. Л:d6 Фc7 17. Лed1 Лe8 18. e5 Фc4 19. Фa5 Лa7 20. ef gf 21. Фb6 Лb7 22. Фe3 Ф:a2 23. Фc5 Ф:c2 24. Л6d3 Фe2 25. Фc6 Лg8 26. g3 b4 27. cb Фe5 28. Лe3 Фb5 29. Фc2 Фf5 30. Фc6 Лb5 31. Лf3 Фe5 32. Лe3 Фh5 33. Лd4 Крg6 34. Фc2 f5 35. Лh4 Фg5. **Черные просрочили время.**

№ 119. Французская защита

ДРИМЕР СМЕДЕРЕВАЦ

1. e4 e6 2. d4 d5 3. Кc3 Сb4 4. e5 Фd7 5. a3 С:c3 6. bc b6 7. Сd3 Сa6 8. Кf3 Кe7 9. 0—0 С:d3 10. cd 0—0 11. a4 Лc8 12. Сg5 h6 13. Сe3 Кbc6 14. g4 Кa5 15. Кh4 Кg6 16. Кg2 c5 17. f4 cd 18. cd Кe7 19. Лa2 Лf8 20. f5 f6 21. Лaf2 fe 22. f6 Кg6 23. g5 ed 24. С:d4 e5 25. Фh5 Крh7 26. f7 Кc6 27. Лf6 Кce7 28. Кh4 Фh3 29. Л:g6 К:g6 30. Ф:g6 Крh8 31. gh. **Черные сдались.**

№ 120. Защита Каро-Канн

АНДРЕССОН ДЕЙ

1. e4 c6 2. Кc3 d5 3. Кf3 de 4. К:e4 Кf6 5. К:f6 gf 6. Сc4 Лg8 7. d4 Сg4 8. Фd3 Фa5 9. Сd2 Фh5 10. Фb3 b5 11. a4 Сd7 12. Сe2 Фf5 13. Сe3 e5 14. ab ab 15. С:b5 С:b5 16. Ф:b5 Кd7 17. Фc6 Лd8 18. h3 a5 19. g4 Фe6 20. d5 Фd6 21. c3 Фb8 22. Л:a5 Ф:b2 23. 0—0 h5 24. g5 Фe2 25. d6 Лg6 26. Лa8 Фb2 27. Л:d8 Кр:d8 28. Фc7. **Черные сдались.**

№ 121. Защита Каро-Канн

АНДЕРССОН ВАН ШЕЛЬТИНГА

1. e4 c6 2. d4 d5 3. Кc3 de 4. К:e4 Кd7 5. Сc4 Кgf6 6. Кg5 e6 7. Кf3 h6 8. Кh3 Сd6 9. Фe2 0—0 10. 0—0 b5 11. Сd3 a6 12. a4 Сb7 13. Кe5 Фc7 14. Лe1 c5 15. ab ab 16. Л:a8 С:a8 17. К:d7 Ф:d7 18. dc Фc6 19. f3 С:c5 20. Сe3 Кd5 21. С:c5 Ф:c5 22. Крh1 b4 23. Фe5 Лc8 24. Лa1 Фe3 25. Сe4 b3 26. c4 Крh8 27. cd ed 28. Фc7. **Черные сдались.**

№ 122. Староиндийская защита

АНТУНАЦ АНДЕРССОН

1. Кf3 Кf6 2. c4 g6 3. Кc3 Сg7 4. d4 0—0 5. e4 d6 6. Сe2 Сg4 7. 0—0 Кfd7 8. Сe3 e5 9. d5 a5 10. Кe1 С:e2 11. Ф:e2 f5 12. f3 f4 13. Сf2 Сf6 14. Кb5 Кa6 15. Кd3 Лf7 16. a3 Сh4 17. С:h4 Ф:h4 18. b4 Фe7 19. Лfc1 g5 20. Фf2 g4 21. c5 Крh8 22. cd cd 23. Лa2 Лg8 24. Лac2 Кf6 25. Фb6 Кe8 26. Лc8 Лf6 27. fg Лfg6 28. h3 h5 29. Фd8 Фf7 30. Фh4 Крg7 31. gh Лf6 32. Кf2 Лh6 33. Фg5 Крh7 34. Фf5 Ф:f5 35. ef Л:h5 36. Кg4 Крg7 37. К:d6 К:d6 38. Л:g8 Кр:g8 39. Кf6 Крf7 40. К:h5 К:f5 41. b5 Кb8 42. Лc7. **Черные сдались.**

№ 123. Староиндийская защита

ФОРИНТОШ МЕДЕР

1. d4 Кf6 2. c4 g6 3. Кc3 Сg7 4. e4 d6 5. Кge2 0—0 6. Кg3 e5 7. d5 Кbd7 8. Сe2 a6 9. Сe3 h5 10. Сg5 Фe8 11. h4 Кh7 12. Сe3 Крh8 13. Кf1 Кdf6 14. Кh2 Сd7 15. 0—0 Фe7 16. Лe1 Кg4 17. К:g4 hg 18. g3 f5 19. Сd2 Лf7 20. b4 Лaf8 21. a4 f4 22. С:g4 Сh6 23. Лa2 g5 24. h5 f3 25. С:d7 Ф:d7 26. Крh2 Лf4 27. Лh1 Лh4 28. gh Фg4 29. Фf1 Ф:h4 30. Крg1 Фg4 31. Крh2 Фh4. **Ничья.**

Москва

10 – 27 декабря 1969 г.

№ 124. Испанская партия

МЕДЯНИКОВА — БЫКОВА

1. e4 e5 2. Kf3 Kc6 3. Cb5 Cb4 4. 0—0 Kge7 5. c3 Ca5 6. d4 ed 7. cd d5 8. Kc3 C:c3 9. bc 0—0 10. e5 Cg4 11. Cd3 Kg6 12. h3 C:f3 13. Ф:f3 Kce7 14. Лb1 b6 15. Ca3 Лe8 16. Фh5 Kf8 17. f4 Фc8 18. f5 c5 19. Лf3 g6 20. Фg5 Фc7 21. Лbf1 a6 22. h4 Kc6 23. h5 Kd8 24. hg fg 25. fg hg 26. C:g6 Фg7 27. Cf7 K:f7 28. Ф:g7 Kp:g7 29. Л:f7 Kpg8 30. dc bc 31. C:c5 Ke6 32. Cd6 Лac8 33. Л7f3 Лc4 34. Лg3 Kph7 35. Лf7 Kph6 36. Лf6 Kph5 37. Лh3 Kpg5 38. Ca3 Kpg4 39. Лg6 Kpf5 40. Лgh6 Kf4 41. Лf3 Л:c3 42. Лf6 Kp:e5 43. Cb2 Kp:f6 44. C:c3 Kpg5 45. Cd2 Лe4 46. Л:f4 Л:f4 47. g3. **Черные сдались.**

№ 125. Венская партия

ГЕОРГИЕВА — ЮРЧИНЬСКА

1. e4 e5 2. Kc3 Kc6 3. Cc4 d6 4. d3 h6 5. f4 Kf6 6. Kf3 ef 7. C:f4 Ce6 8. 0—0 Ce7 9. Kd5 Фd7 10. Фd2 a6 11. Лae1 0—0—0 12. b4 g5 13. Ce3 Kg4 14. b5 ab 15. C:b5 K:e3 16. Ф:e3 Фe8 17. C:c6 bc 18. K:c7 Фd7 19. K:e6 fe 20. Лb1 c5 21. d4 Фc7 22. Фb3 Лd7 23. Ф:e6 Лf8 24. Ke5 Л:f1 25. Kp:f1 de 26. Фa6 Kpd8 27. Фa8 Фc8 28. Лb8 Лc7 29. Фd5 Kpe8 30. Л:c8 Л:c8 31. Ф:e5 cd 32. Фh8 Cf8 33. Ф:d4 Лc7 34. a4 Cg7 35. Фd5 Cf8. **Черные сдались.**

№ 126. Сицилианская защита

ТИТАРЕНКО — МЕДЯНИКОВА

1. e4 c5 2. Kf3 e6 3. d4 cd 4. K:d4 a6 5. Kc3 Фc7 6. Cd3 Kc6 7. Kb3 b5 8. a3 Kf6 9. Ce3 Ce7 10. f4 d6 11. Фf3 Cb7 12. g4 Ka5 13. K:a5 Ф:a5 14. 0—0 Фc7 15. f5 ef 16. g5 Kg4 17. Cf4 0—0 18. h3 Ke5 19. C:e5 de 20. Ф:f5 Cc8 21. Фf3 C:g5 22. Kd5 Фd6 23. Kph2 Cb7 24. Лg1 Фh6 25. a4 C:d5 26. ed f5 27. Фg2 Cf4 28. Kph1 e4 29. Ce2 Ce3 30. Лgf1 f4 31. ab f3 32. C:f3 ef 33. Л:f3 Л:f3 34. Ф:f3 Лf8 35. Фg4 ab 36. Лe1 Cc5 37. Лd1 Лd8 38. c3 Фf6 39. Фg2 Cd6 40. Лe1 Фf4 41. Лg1 g6. **Белые сдались.**

№ 127. Сицилианская защита

ВЕРЕЦИ — ЭРЕТОВА

1. e4 c5 2. Kf3 Kc6 3. Cb5 g6 4. c3 Kf6 5. Фe2 Cg7 6. 0—0 0—0 7. d4 cd 8. cd d5 9. e5 Ke4 10. Kc3 K:c3 11. bc Фc7 12. Cf4 Kd8 13. Лac1 a6 14. Cd3 Ke6 15. Ce3 b5 16. h4 Cd7 17. Kg5 K:g5 18. hg Лfc8 19. f4 e6 20. g4 Фa5 21. Cd2 Фa3 22. f5 b4 23. cb Ф:a2 24. Лa1 Фb2 25. Фe3 Лc4 26. C:c4 dc 27. Cc3 Фc2 28. Фf3 Лa7 29. Лac1 Фd3 30. Ф:d3 cd 31. f6 Cf8 32. Cd2 Лb7 33. Лc4 h6 34. Лfc1 hg 35. Лc7. **Черные сдались.**

№ 128. Сицилианская защита

ЛЕМАЧКО — БЫКОВА

1. e4 c5 2. f4 Kf6 3. d3 e6 4. g3 d5 5. e5 Kfd7 6. c3 Kc6 7. Kf3 Ce7 8. Cg2 0—0 9. 0—0 b6 10. d4 cd 11. K:d4 K:d4 12. cd Ca6 13. Лf2 Лc8 14. Kc3 g6 15. f5 Cg5 16. f6 C:c1 17. Ф:c1 Kph8 18. Фh6 Лg8 19. Фh3 Kf8 20. Cf1 C:f1 21. Лa:f1 a6 22. Лf4 g5 23. Лg4 Лg6 24. Фh5 h6 25. h4 Kh7 26. hg hg 27. Лf2 b5 28. Лh2 Фg8 29. a3 Лc4 30. Kpf2 b4 31. ab Л:b4 32. Kpe1 a5 33. Kpd1 a4 34. Kpc1 Лc4 35. Kpd2 Лb4 36. Kpc2 Лc4 37. Kpd3 Лb4 38. Kb1 Лb7 39. Ka3 Лb4 40. Kpc2 Лb7 41. Kpb1 Лb6 42. Kpa2 Лb7 43. Kb1 Лb3 44. Kc3 Лb4 45. Kpa3 Лc4 46. K:a4 Лc2 47. Лh1 Лc1 48. Л:c1 Фf8 49. Лc5 Лh6 50. Л:g5 Л:h5 51. Л:h5 Фa8 52. b4 Kpg8 53. Лh1 Kf8 54. Лhc1 Фa6 55. b5 Фa7 56. b6 Фa6 57. Лc8 Фb7 58. Л1c7 Фa6. **Черные сдались.**

№ 129. Французская защита

БЕЛАВЕНЕЦ — ЮРЧИНЬСКА

1. e4 e6 2. Фe2 c5 3. g3 Kc6 4. c3 Ce7 5. Cg2 d5 6. d3 Kf6 7. Kf3 0—0 8. 0—0 b5 9. e5 Kd7 10. h4 a5 11. Cf4 Ca6 12. Kbd2 c4 13. d4 b4 14. h5 Kph8 15. Фe3 Фe8 16. h6 Лg8 17. hg Л:g7 18. Ch3 Лb8 19. Kh2 Фg8 20. Фf3 Cg5 21. Kg4 C:f4 22. Ф:f4 Фd8 23. Kh6 Фe7 24. Kpg2 Kf8 25. Kg4 Фg5 26. Ф:g5 Л:g5 27. f4 Лg7 28. Kf3 Ke7 29. Kf6 Cb5 30. Kh5 Лg8 31. Kf6 Лg7 32. Kh5 Лg8 33. Kg5 Ce8 34. Kf6 Лg7 35. Лh1 Kg8. **Ничья.**

№ 130. Защита Уфимцева

ОСТРОВСКАЯ — ТИТОРЕНКО

1. e4 d6 2. d4 Kf6 3. Kc3 g6 4. f4 Cg7 5. e5 de 6. de Ф:d1 7. Kp:d1 Kg4 8. Kd5 Kpd8 9. Kpe1 c6 10. Ke3 K:e3 11. C:e3 Cf5 12. Лd1 Kpc7 13. c3 Kd7 14. Cc4 f6 15. ef C:f6 16. Kf3 Cg4 17. Kpf2 e5 18. Лd2 Лhf8 19. h3 C:f3 20. gf Ch4 21. Kpg2 ef.

22. Ce6 fe 23. Л:d7 Kpb6 24. Cc4 Лf5 25. Лd4 Cf2 26. Ce2 h5 27. Лhd1 Лaf8 28. Лe4 Л8f7 29. Cc4 Лg5 30. Kph2 Л:f3 31. Ce2 Cg3 32. Kph1 Лf2 33. Л:e3 Лh2 34. Kpg1 Cf4. **Белые сдались.**

№ 131. Защита Уфимцева

МЕДЯНИКОВА — ОСТРОВСКАЯ

1. e4 g6 2. d4 Cg7 3. Kc3 c6 4. f4 d5 5. e5 f6 6. h3 Kh6 7. Ce3 0—0 8. Фd2 Kf5 9. Cf2 fe 10. de e6 11. 0—0—0 Фa5 12. Kpb1 Cd7 13. Kf3 c5 14. g4 Kh6 15. g5 Kf5 16. h4 Kc6 17. h5 Лfd8 18. hg hg 19. Ch3 Kfe7 20. Kh2 b5 21. Kg4 b4 22. Ke2 Лab8 23. Kf6 Kpf7 24. Kg1. **Ничья.**

№ 132. Защита Уфимцева

БЫКОВА — ОСТРОВСКАЯ

1. e4 g6 2. d4 Cg7 3. Kc3 c6 4. f4 d5 5. e5 f6 6. Kf3 Cg4 7. h3 C:f3 8. Ф:f3 Kh6 9. Cd3 0—0 10. ef ef 11. Ce3 f5 12. 0—0—0 b5 13. g4 Ka6 14. gf K:f5 15. C:f5 Л:f5 16. h4 Фa5 17. Kpb1 Kc7 18. h5 b4 19. Ke2 Kb5 20. Cc1 Лb8 21. Лd3 c5 22. dc d4 23. hg hg 24. Лb3 Л:c5 25. Фe4 Лbc8 26. Ф:g6 Л:c2 27. Лbh3 Kc3 28. K:c3. **Черные сдались.**

№ 133. Староиндийская защита

КОНОПЛЕВА — ОСТРОВСКАЯ

1. c4 g6 2. Kc3 Cg7 3. d4 d6 4. e4 Kf6 5. f3 c6 6. Ce3 a6 7. Фd2 b5 8. b3 Kbd7 9. Cd3 e5 10. Kge2 0—0 11. d5 cd 12. cd Cb7 13. h4 Kc5 14. Cc2 Kh5 15. g4 Kf4 16. K:f4 ef 17. Cd4 C:d4 18. Ф:d4 Фe7 19. Ke2 Фe5 20. Kpf2 Ф:d4 21. K:d4 Лac8 22. Ke2 f5 23. ef Kd7 24. Ce4 Kf6 25. fg K:e4 26. fe hg 27. Лac1 f3 28. Kg3 Лf4 29. Л:c8 C:c8 30. g5 Cg4 31. Лc1 Ch5 32. Лc6 Л:h4 33. K:h5 Л:h5 34. Л:a6 Л:g5 35. Kp:f3 Лg1 36. Л:d6. **Черные сдались.**

РАЗНЫЕ СОРЕВНОВАНИЯ

№ 134. Испанская партия

ИВАРСЕН — УНГНАД

Международный юношеский турнир

Бад Пирмонт, 1969 г.

1. e4 e5 2. Kf3 Kc6 3. Cb5 a6 4. Ca4 Kf6 5. 0—0 Ce7 6. Ле1 b5 7. Cb3 0—0 8. a4 Лb8 9. ab ab 10. c3 d6 11. d4 ed 12. cd Cg4 13. Ce3 Kb4 14. Kc3 Kd7 15. Cf4 c5 16. dc K:c5 17. Лa7 Kbd3 18. Kd5 Cf6 19. Ле3 K:f4 20. K:f4 C:b2 21. Л:f7 Л:f7 22. C:f7 Kph8 23. Ke5.

23. . .g5 24. Ф:g4 C:e5 25. Фh5 Лa8 26. g4 gf 27. Лh3 Лa1 28. Kpg2 f3 29. Л:f3 K:e4 30. Cg6 Kg5 31. h4 Лg1 32. Kp:g1 K:f3 33. Kpg2 K:h4. **Белые сдались.**

№ 135. Испанская партия

ЧОКЫЛТЯ — ТРОЯНЕСКУ

Чемпионат Румынии, 1969 г.

1. e4 e5 2. Kf3 Kc6 3. Cb5 a6 4. Ca4 Kf6 5. 0—0 K:e4 6. d4 b5 7. Cb3 d5 8. K:e5 K:e5 9. de c6 10. Ce3 Cc5 11. Kd2 Фb6 12. K:e4 de 13. e6 f5 14. Фh5 g6 15. Фh6 Лa7 16. Лad1 C:e3 17. fe c5 18. g4 c4 19. gf Лg8 20. Kph1 cb 21. ab Фc5 22. Фh4 Фc7 23. Лd4 gf 24. Лfd1 C:e6 25. Фf6. **Черные сдались.**

№ 136. Испанская партия

АНДЕРССОН — ОЛЬССОН

Швеция, 1969 г.

1. e4 e5 2. Kf3 Kc6 3. Cb5 Cc5 4. c3 Kf6 5. 0—0 0—0 6. d4 Cb6 7. Cg5 h6 8. Ch4 d6 9. Фd3 Фe7 10. Kbd2 Cd7 11. Лfe1 Лad8 12. a4 a6 13. C:c6 C:c6 14. Kc4 Ca7 15. Ke3 ed 16. Kd5 Фe6 17. K:f6 gf 18. K:d4. **Черные сдались.**

№ 137. Сицилианская защита

Р. БИРН — БЕНКО

Открытый чемпионат США, 1969 г.

1. e4 c5 2. Kf3 Kc6 3. d4 cd 4. K:d4 Kf6 5. Kc3 d6 6. Cg5 Cd7 7. Фd2 a6 8. 0—0—0 e6 9. f4 Ce7 10. Kf3 b5 11. C:f6 C:f6 12. Ф:d6 Ce7 13. Фd2 b4 14. Ke2 Лa7 15. Kpb1 0—0 16. Kc1 Фb6 17. Cc4 Лc8 18. Лhe1 a5 19. Kd3 Ce8 20. Фf2 Фb8 21. f5 ef 22. ef a4 23. Cd5 Лac7 24. Фg3 Cf6 25. Kc5 Фb6 26. K:a4 Фa7 27. Kc5 Ke7 28. Ke4 C:b2 29. Cb3 K:f5 30. Фf4 Фa3 31. Лd3 Cc3 32. K:c3 bc 33. Фc1 Фa6 34. Фf4 Фa3 35. Л:c3 Л:c3 36. Ф:f5 Фf8 37. Kg5 g6 38. Фe5 Лc5 39. Фg3 Лf5 40. Фh4 h5 41. Ke4 Лc6 42. Kg5 Cd7 43. K:f7 Л:f7 44. C:f7 Kp:f7 45. Фd4 Фb8, и **черные выиграли.**

№ 138. Сицилианская защита

Р. БИРН — БЕНКО

Чемпионат США, 1969 г.

1. e4 c5 2. Kf3 d6 3. d4 cd 4. K:d4 Kf6 5. Kc3 Kc6 6. Cg5 Cd7 7. Фd2 K:d4 8. Ф:d4 Фa5 9. Cd2 Фc7 10. Cc4 e6 11. Cb3 Ce7 12. f4 0—0 13. Лf1 b5 14. 0—0—0 a5 15. a4 b4 16. Ke2 Cc6 17. Kg3 Фd7 18. e5 de 19. Ф:e5 Cd6 20. Фd4 C:a4 21. Ce3 C:b3 22. Ф:d6 Ф:d6 23. Л:d6 Лfc8 24. Лd2 Лc6 25. Kpb1 Cd5 26. b3 h5 27. Cd4 h4 28. C:f6 hg 29. Cd4 gh 30. Лh1 Ce4 31. Л:h2 Лd8. **Белые сдались.**

№ 139. Сицилианская защита

КОРДЕН — ВЕСТЕРМЕЙЕР

Международный юношеский турнир

Бад Пирмонт, 1969 г.

1. e4 c5 2. Kf3 d6 3. d4 cd 4. K:d4 Kf6 5. Kc3 a6 6. Cg5 e6 7. Фd2 Ce7 8. f4 Фc7 9. 0—0—0 Kbd7 10. Ce2 b5 11. Cf3 Cb7 12. Лhe1 h6 13. Ch4 Kb6 14. C:f6 gf 15. Ch5 Kpf8 16. Фe2 Фc5.

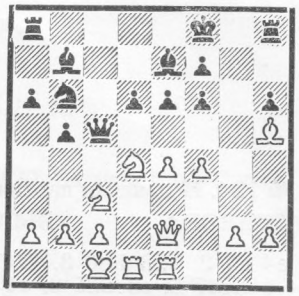

17. C:f7 Kp:f7 18. Kd5 h5 19. Kb3 Фc4 20. K:b6 Ф:e2 21. Л:e2 Лab8 22. f5 e5 23. Kd5 Cf8 24. Ka5 Ca8 25. Kc7 Лb6 26. K:a8 Ch6 27. Kpb1 Л:a8 28. Лd3 Лg8 29. Лc3 Лg4 30. Лc7 Kpg8 31. Kc6 Cf8 32. Kb4 Лf4 33. c3 Лf1 34. Kpc2 Cg7 35. Kd5 Лb8 36. Лd7 a5 37. Л:d6 b4 38. K:f6, и **белые выиграли.**

№ 140. Сицилианская защита

НИЛЬСЕН — ХУГОЛЬФ

Международный турнир по переписке, 1968/69 г.

1. e4 c5 2. Kf3 d6 3. d4 cd 4. K:d4 Kf6 5. Kc3 a6 6. Cg5 e6 7. f4 Ce7 8. Фf3 Фc7 9. 0—0—0 Kbd7 10. g4 b5 11. C:f6 gf 12. a3 Лb8 13. f5 Ke5 14. Фh3 0—0 15. Фh6 Kph8 16. g5 Лg8 17. gf Kg4 18. Фh5 C:f6 19. Лg1 b4 20. ab Л:b4 21. Л:g4 Л:g4 22. Ф:g4 Л:d4 23. Cd3 Лb4 24. Лg1 Фd8 25. Фh5 C:c3 26. bc Лb1 27. Kp:b1 Фb6 28. Kpa2 Фa5 29. Kpb2 Фb6 30. Cb5 Ф:g1 31. Ф:f7 Фg8 32. Фf6 Фg7 33. Фd8 Фg8 34. Ce8 ef 35. Ф:c8 fe 36. Cd7, и **белые выиграли.**

№ 141. Сицилианская защита

ИОВАНОВИЧ — ИВАНКА

Международный женский турнир Белград, 1970 г.

1. e4 c5 2. Kf3 d6 3. Kc3 a6 4. d4 cd 5. K:d4 Kf6 6. Cd3 e6 7. 0—0 Ce7 8. a4 b6 9. Ce3 Cb7 10. f3 Kbd7 11. Фe1 Kc5 12. Фf2 Фc7 13. Лfe1 d5 14. ed K:d3 15. cd K:d5 16. K:d5 C:d5 17. Лac1 Фd7 18. Фg3 0—0 19. Лc7 Фd8.

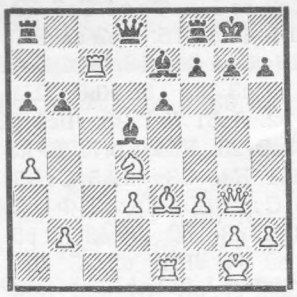

20. Л:e7 Ф:e7 21. Кf5 ef 22. Cd4 Ф:e1 23. Ф:e1 Лfe8 24. Фg3 g6 25. Фd6 Лe1 26. Крf2 Лae8 27. Фf6 Крf8 28. Фg7. **Черные сдались.**

№ 142. Сицилианская защита

АМОС — ОЛАФССОН

Международный турнир

Рейкьявик, 1970 г.

1. e4 c5 2. Кf3 d6 3. d4 cd 4. К:d4 Кf6 5. Кc3 e6 6. Сe3 a6 7. f4 b5 8. a3 Сb7 9. Фf3 Кbd7 10. Cd3 g6 11. 0—0 Сg7 12. Лad1 0—0 13. Фh3 Лe8 14. Кf3 Фc7 15. Кg5 h6 16. Кf3 Кc5 17. e5 Кd5 18. К:d5 С:d5 19. f5 ef 20. ed Ф:d6 21. С:h6 С:h6 22. Ф:h6 С:f3 23. Л:f3 Фd4 24. Крh1 К:d3 25. Лf:d3 Ф:b2 26. Лd6 Фc3 27. Фd2 Ф:a3 28. Фd5 Фe3 29. h3 Крg7 30. c4 Фe5 31. cb ab 32. Фb3 Лa1 33. Л6d5 Л:d1 34. Л:d1 Лa8 35. Крg1 Лa1 36. Л:a1 Ф:a1 37. Крh2 Фe5 38. Крh1 Фe1 39. Крh2 b4. **Белые сдались.**

№ 143. Сицилианская защита

ГЕХТ — МАТУЛОВИЧ

Международный турнир

Рейкьявик, 1970 г.

1. e4 c5 2. Кf3 e6 3. d4 cd 4. К:d4 Кc6 5. Кc3 Фc7 6. Сe2 a6 7. Сe3 Кf6 8. 0—0 Сe7 9. f4 d6 10. Фe1 0—0 11. Фg3 Крh8 12. Лae1 Cd7 13. Крh1 b5 14. a3 Лab8 15. К:c6 С:c6 16. e5 de 17. fe Кd7 18. Cd3 f5 19. ef Ф:g3 20. hg С:f6 21. Cf4 С:c3 22. bc Лbe8 23. c4 e5 24. cb С:b5 25. c4 Сc6 26. Сe3 Кf6 27. Крg1 Лd8 28. Сe2 Лb8 29. Лb1 Сe4 30. Лb4 h6 31. Лc1 a5 32. Лb5 Сc6 33. Л:a5 Лb3 34. Л:e5 Кe4 35. Сc5 Лf6 36. Лf1 Лb2 37. Л:f6 gf 38. Лe6 Лb1 39. Крh2 К:c5 40. Л:c6 Кe4 41. Cd3 Лe1 42. С:e4 Л:e4 43. a4 Крg7 44. a5 Лe1 45. a6 Лa1 46 Лc7 Крg6 47. a7 f5 48. c5 Крf6 49. c6 Крe6 50. Лb7 Крd6 51. c7 Крd7 52. Лb8 Кр:c7 53. a8Ф Л:a8 54 Л:a8. **Черные сдались.**

№ 144. Сицилианская защита

КЕТОЛА — ОЯНЕН

Финляндия, 1970 г.

1. e4 c5 2. Кf3 e6 3. Кc3 Кc6 4. d4 cd 5. К:d4 Кf6 6. К:c6 bc 7. Cd3 d5 8. 0—0 Сe7 9. Лe1 0—0 10. e5 Кd7 11. Фh5 f5 12. f4 Кc5 13. Cd2 d4 14. Кd1 К:d3 15. cd c5 16. b3 Сb7 17. Кb2 Фd5 18. Лe2 g6 19. Фh3 Лf7 20. Кc4 Лg7 21. Кa5 Сa6 22. Лf1 h6 23. Кc4 Сb7 24. Кa5 Сa6 25. Кc4 Крh7 26. Лf3 g5 27. fg С:g5 28. С:g5 Л:g5 29. Лg3 Л:g3 30. Ф:g3 Лg8 31. Фh3 С:c4 32. bc Фb7 33. Крf2 Фb1 34. Фf3 Фh1 35. Фh3 Лb8 36. Фh5 Лb7 37. Лd2 Фc1 38. Фe2 Лb1 39. Крg3 Фg1 40. Фf2 Фh1 41. Лb2 Лf1 42. Фd2 Лe1 43. Крh3 Лe3 44. g3 f4 45. Крg4 Фf3. **Белые сдались.**

№ 145. Сицилианская защита

ШМИД — БРАУН

Сан-Хуан, 1969 г.

1. e4 c5 2. Кf3 Кc6 3. d4 cd 4. К:d4 Кf6 5. Кc3 e6 6. Кbd5 Сb4 7. a3 С:c3 8. К:c3 d5 9. ed ed 10. Cd3 d4 11. Кe2 0—0 12. 0—0 h6 13. Сf4 Лe8 14. Лe1 Фd5 15. Фd2 Сf5 16. С:f5 Ф:f5 17. К:d4 К:d4 18. Л:e8 Л:e8 19. Ф:d4 Лe4 20. Фd8 Лe8 21. Фd2 Кe4 22. Фe3 Кf6 23. Фf3 Ф:c2 24. Ф:b7 Лe2 25. Ф:a7 Фe4 26. Фb8 Крh7 27. h3 Кd5 28. Сc1 Фc2 29. Фb7 Лe1 30. Крh2 Кf6 31. Фb6 Л:c1 32. Л:c1 Ф:c1, и **партия закончилась вничью**

№ 146. Сицилианская защита

ТРОЯНЕСКУ — ГЕОРГИУ

Чемпионат Румынии, 1969 г.

1. e4 c5 2. Кf3 d6 3. Сb5 Cd7 4. С:d7 Ф:d7 5. 0—0 Кc6 6. Фe2 Кf6 7. c3 e6 8. Лd1 Сe7 9. d4 cd 10. К:d4 0—0 11. Сg5 Лac8 12. Кf3 Фc7 13. Кbd2 Лfd8 14. Кb3 Кg4 15. С:e7 Ф:e7 16. h3 Кf6 17. Кbd4 К:d4 18. Л:d4 e5 19. Лd2 a6 20. Лad1 Фe6 21. a3 h6 22. Кe1 Лc7 23. Кc2 d5.

24. Кb4 d4 25. cd Л:d4 26. Л:d4 ed 27. e5 Кd7 28. f4 f6 29. Кd3 Кc5 30. К:c5 Л:c5 31. Л:d4 Фb6 32. Крh2 fe 33. fe Фc7 34. Лe4 Лc2 35. Фg4 Л:b2 36. Фe6 Фf7 37. Фc8 Фf8 38. Фc4 Фf7 39. e6 Фe7 40. Лd4 b5 41. Лd8. **Черные сдались.**

№ 147. Сицилианская защита

ДАМЯНОВИЧ — КАПЛАН

Сан-Хуан, 1969 г.

1. e4 c5 2. Кf3 d6 3. d4 cd 4. К:d4 Кf6 5. Кc3 g6 6. Сe3 Сg7 7. f3 Кc6 8. Фd2 0—0 9. Сc4 Cd7 10. Сb3 Фa5 11. 0—0—0 Лfc8 12. Крb1 Кe5 13. h4 Кc4 14. С:c4 Л:c4 15. Кb3 Фc7 16. Cd4 Сe6 17. h5 a5 18. a4 b5 19. К:b5 Фb7 20. h6 Сh8 21. e5 Кd5 22. ed Сf5 23. Кc5 Фc6 24. Кe4 Кb4 25. С:h8 Л:c2 26. Фd4. **Черные сдались.**

№ 148. Французская защита

СИГУРИОНССОН — ГЕХТ

Международный турнир

Рейкьявик, 1970 г.

1. e4 e6 2. d4 d5 3. Кd2 Кf6 4. e5 Кfd7 5. f4 c5 6. c3 Кc6 7. Кdf3 cd 8. cd Кb6 9. Cd3 Cd7 10. a3 a5 11. Кh3 a4 12. 0—0 h6 13. Фe1 Фc7 14. Cd2 Кc4 15. Сc3 b5 16. f5 0—0—0 17. Кf4 Сe7 18. fe С:e6 19. Кh4 Фd7 20. К:e6 С:h4 21. Ф:h4 fe 22. Лf3 Лdf8 23. Лaf1 Л:f3 24. Л:f3 Лe8 25. Сg6 Лe7 26. Фf2 Крb7 27. Лf8 Фc7 28. Лg8 Лd7 29. Фf8 Лd8 30. Ф:g7 Лd7 31. Фf8 Лd8 32. Сe8 Крa6 33. Фc5 Лc8 34. Сf7 Л:g8 35. С:g8 Фd7 36. Сb4 Крb7 37. Фf8 К:d4 38. Сc5 Кc6 39. Ф:h6 К6:e5 40. Ф:e6 Ф:e6 41. С:e6 Крc6 42. Cd4 Кd3 43. h4 Кd:b2 44. h5 b4 45. h6 ba 46. h7 a2 47. h8Ф a1Ф 48. Крh2. **Черные сдались.**

№ 149. Защита Каро-Канн

КАПЛАН — ДОННЕР

Сан-Хуан, 1969 г.

1. e4 c6 2. d4 d5 3. Кc3 de 4. К:e4 Кf6 5. К:f6 ef 6. Сc4 Cd6 7. Кe2 0—0 8. 0—0 Фc7 9. Кg3 Кd7 10. Лe1 c5.

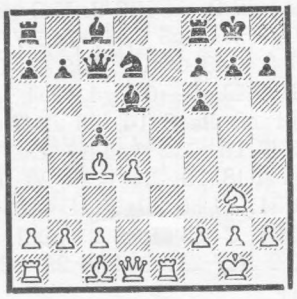

11. Kf5 C:h2 12. Kph1 Kb6 13. Ke7 Kph8 14. Фh5 K:c4 15. Ле4 Cg3 16. fg Ф:g3 17. Лh4 Cf5 18. K:f5 Фg6 19. Ф:g6 fg 20. dc Лfe8 21. Л:c4, и **белые выиграли.**

№ 150. Защита Алехина

СИГУРИОНСССН — ОЛАФССОН

Международный турнир

Рейкьявик, 1970 г.

1. e4 Kf6 2. e5 Kd5 3. d4 d6 4. c4 Kb6 5. ed ed 6. Kf3 Ce7 7. Ce2 0—0 8. 0—0 Cf6 9. Kc3 Kc6 10. b3 Cg4 11. Ce3 d5 12. c5 Kc8 13. h3 Ce6 14. Фd2 h6 15. Kh2 K8e7 16. Kg4 Kf5 17. K:f6 Ф:f6 18. Лad1 Лad8 19. Kph2 Лfe8 20. Cb5 Kh4 21. C:c6 bc 22. Cf4 Фf5 23. C:c7 K:g2 24. Kp:g2 Ф:h3 25. Kpg1 Лc8 26. Cg3 Cg4 27. Фd3 h5 28. Лde1 h4 29. Ле3 Cf5 30. Фe2 Л:e3 31. Ф:e3 hg 32. fg Фh5 33. Фe5 g6 34. Лf4 Фh6 35. Фe7 Фh3 36. Фe3 Фh6 37. Фe7 Фg7 38. g4 Cd3 39. Лf6 g5 40. Kpg2 Лf8 41. Л:c6 Ф:d4 42. Ф:g5 Cg6 43. K:d5 Фe4 44. Kpf2 Фd4 45. Ke3 Фd2 46. Kpg3 Ле8 47. Л:g6 fg 48. Ф:g6 Kpf8 49. Фf6 Kpg8 50. Фg5 Kpf8 51. Фf4 Kpg8 52. Kf5 Фe1 53. Фf2 Фe5 54. Kph4 Kph7 55. Kd6 Фe1 56. Ф:e1 Л:e1 57. c6. **Черные сдались.**

№ 151. Защита Уфимцева

АНДЕРССОН — ЯНССОН

Швеция, 1969 г.

1. e4 g6 2. d4 Cg7 3. c3 d6 4. Kf3 Kf6 5. Cd3 0—0 6. 0—0 Kc6 7. Ka3 Ле8 8. Cg5 h6 9. Ch4 g5 10. Cg3 Cg4 11. h3 Ch5 12. e5 Kd7 13. e6 fe 14. Фb3 Фc8 15. Kh2 Kf6 16. f4 g4 17. hg Cf7 18. Фc2 Лf8 19. Фe2 Фd7 20. Лae1 Kph8 21. Ch4 Cg8 22. g5 Kd5 23. Фg4 a6 24. Kc4 Лad8 25. gh Cf6 26. Kf3 b5 27. Ke3 e5 28. C:f6 ef 29. Cf5 Фe7 30. Kh4. **Черные сдались.**

№ 152. Защита Уфимцева

ОЛЬССОН — ЯНССОН

Швеция, 1969 г.

1. e4 d6 2. d4 Kf6 3. Kc3 g6 4. Ce2 Cg7 5. f4 c5 6. dc Фa5 7. Фd3 Ф:c5 8. Ce3 Фa5 9. Kf3 0—0 10. Kd4 Kc6 11. 0—0 Cg4 12. h3 C:e2 13. Kd:e2 Лac8 14. a3 Лfd8 15. Kd5 Лd7 16. Cd2 Фc5 17. Ce3 Фa5 18. c4 Фd8 19. Лac1 e6 20. K:f6 Ф:f6 21. b4 b6 22. Лfd1 Фe7 23. c5 bc 24. C:c5 Лcd8 25. Cf2 Kb8 26. Лc2 Лc7 27. Ch4 f6 28. Л:c7 Ф:c7 29. e5 Фf7 30. Kg3 d5 31. Ke4 Kd7 32. Kd6 Фe7 33. Kb5 Kb6 34. Kd4 Лc8 35. Ле1 g5 36. ef Ф:f6 37. Cf2 Ле8 38. fg Фf7 39. Kb5 Фd7 40. Лc1 Лc8 41. Л:c8 K:c8 42. Cc5 Kb6 43. K:a7 Kc4 44. b5 Фc7 45. Kc6 Фf4 46. g6 Ke5 47. Фf1. **Черные сдались.**

№ 153. Ферзевый гамбит

МАРИОТТИ — ВАГМАН

Международный турнир

Реджо-Эмилия, 1969/70 г.

1. d4 Kf6 2. c4 e6 3. Kc3 d5 4. Cf4 Ce7 5. e3 0—0 6. Лc1 c6 7. Kf3 Kbd7 8. Cd3 dc 9. C:c4 Kd5 10. Cg3 K:c3 11. bc c5 12. 0—0 Kf6 13. Фb3 Ke4 14. Ce5 Cd6 15. Фc2 Kf6 16. Kg5 g6 17. f4 cd 18. C:d4 Фe7 19. Фf2 Cc5 20. Фh4 h5 21. Cd3 Cd7 22. Лf3 C:d4 23. ed Фa3 24. Лcf1 Ф:c3 25. f5 Cc6 26. Лg3 ef 27. C:f5 Фd2 28. Cd3 Kg4 29. h3 Ke3 30. Ke4 Ф:d3 31. Kf6 Kph8 32. K:h5 Ф:f1 33. Kph2 Kf5 34. Фg5 Лad8 35. Лg4 Л:d4 36. Л:d4 Ф:g2 37. Ф:g2 C:g2. **Белые сдались.**

№ 154. Славянская защита

ЛАРСЕН — БИСГАЙЕР

Сан-Хуан, 1969 г.

1. c4 Kf6 2. Kf3 e6 3. Kc3 d5 4. d4 c6 5. e3 Kbd7 6. Cd3 Cb4 7. a3 Cd6 8. e4 de 9. K:e4 K:e4 10. C:e4 0—0 11. 0—0 e5 12. de K:e5 13. K:e5 C:e5 14. C:h7 Kp:h7 15. Фh5 Kpg8 16. Ф:e5 Фd3 17. c5 Ce6 18. Cf4 Cd5 19. Лfe1 f6 20. Фh5 Cf7 21. Фg4 Лfe8 22. h3 Фc4 23. Л:e8 Л:e8 24. Лd1 Cd5 25. Фg6 Ле7 26. Фg3 Фc2 27. Лd2 Ле1 28. Kph2 Фb1 29. Фg4 Лh1 30. Kpg3 Фe4 31. f3. **Ничья.**

№ 155. Каталонское начало

ГЕОРГИУ — БАРАБИЕСКУ

Чемпионат Румынии, 1969 г.

1. c4 Kf6 2. g3 e6 3. Cg2 d5 4. Kf3 Ce7 5. 0—0 0—0 6. d4 dc 7. Ke5 c5 8. dc C:c5 9. Kc3 Фc7 10. K:c4 C:f2 11. Л:f2 Ф:c4 12. Л:f6 gf 13. Ch6 Фc5 14. e3 f5 15. Лc1 Фe7 16. Фd4 f6 17. C:f8 Ф:f8 18. Kb5 Kd7 19. Kc7 Лb8 20. K:e6 Фe7 21. Лc7 Kph8 22. Kc5. **Черные сдались.**

№ 156. Защита Нимцовича

АМОС — ШУЛЬМАН

Чемпионат Канады, 1969 г.

1. d4 Kf6 2. c4 e6 3. Kc3 Cb4 4. f3 c5 5. d5 Kh5 6. g3 0—0 7. e4 f5 8. f4 Kf6 9. e5 Ke4 10. Фd3 b5 11. Cg2 bc 12. Ф:c4 Ca6 13. Фb3 Фa5 14. de c4 15. Фc2 de 16. Ke2 Kd7 17. Ce3 Cc5 18. Kd4 Лac8 19. 0—0 K:c3 20. bc Kb6 21. Cf2 Лfe8 22. Лab1 Лc7 23. Лfc1 g6 24. Kc6 Фa3 25. Kd4 Kpf7 26. h3 Лd8 27. Лd1 Kd5 28. Kb5 C:b5 29. Л:b5 C:f2 30. Kp:f2 Ф:c3 31. Ф:c3 K:c3 32. Л:d8 K:b5 33. Kpe3 c3 34. Лd1 c2 35. Лc1 Лc3 36. Kpd2 Л:g3 37. Cf1 Kd4 38. Cd3 Л:h3 39. Kpc3 Ke2. **Белые сдались.**

№ 157. Защита Грюнфельда

МАРТИНЕС — Р. БИРН

Сан-Хуан, 1969 г.

1. d4 Kf6 2. c4 g6 3. g3 d5 4. cd K:d5 5. Cg2 Cg7 6. e4 Kb6 7. Ke2 0—0 8. 0—0 a5 9. Kbc3 Ka6 10. Cf4 Ce6 11. d5 Cd7 12. Фc1 c6 13. dc C:c6 14. Лd1 Фe8 15. Ch6 C:h6 16. Ф:h6 Kc4 17. b3 Kd6 18. Kd4 Kc5.

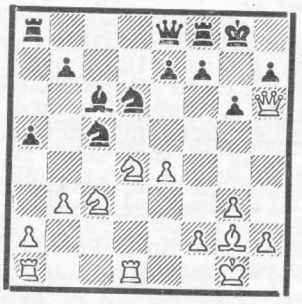

19. e5 C:g2 20. ed Cc6 21. Kf5 gf 22. Фg5 Kph8 23. de f6 24. efФ Ф:f8 25. Ф:f5 Ле8 26. Ле1 Kd7 27. Л:e8 Ф:e8 28. Kpf1 Фe7 29. Лd1 Kpg7 30. Kb5 Ke5 31. Kd4 Cd7 32. Фh5 Kpg8 33. Kf5 Фc5 34. Kd6 Фc6 35. f4 Ch3 36. Kpf2. **Черные просрочили время.**

№ 158. Староиндийская защита

ГЕОРГИУ — ГРЮНБЕРГ

Чемпионат Румынии, 1969 г.

1. d4 Kf6 2. c4 g6 3. Kc3 Cg7 4. e4 d6 5. f3 0—0 6. Ce3 b6 7. Cd3 Cb7 8. Kge2 c5 9. d5 e6 10. Cg5 Kbd7 11. f4 a6 12. a4 Фc7 13. h3 ed 14. ed Лae8 15. 0—0 Kph8 16. Фd2 Kg8 17. f5 f6 18. Ce3 g5 19. h4 Kh6 20. hg Kg4 21. Ke4 K:e3 22. Ф:e3 fg 23. Фh3 Л:e4 24. C:e4 C:b2 25. f6 K:f6 26. Лab1 Ce5 27. Фh6 Лf7 28. Cg6 Лg7 29. Л:f6 C:f6 30. C:h7. **Черные сдались.**

№ 159. Староиндийская защита

МАРИОТТИ — ТРОЯНЕСКУ

Международный турнир

Реджо-Эмилия, 1969/70 г.

1. d4 e6 2. c4 c5 3. d5 ed 4. cd d6 5. Кc3 g6 6. Кf3 Cg7 7. Кd2 a6 8. a4 Кd7 9. Кce4 Кdf6 10. К:f6 К:f6 11. Кc4 b6 12. g3 0—0 13. Cg2 Cb7 14. Cf4 Ke8 15. Фd2 Лb8 16. 0—0 Фc7 17. Лfc1 Cc8 18. Лa2 Cd7 19. b4 b5 20. ab ab 21. К:d6 К:d6 22. bc Кc4 23. С:c7 К:d2 24. С:b8 Л:b8 25. Л:d2 b4 26. c6 Cc3 27. cd. **Черные сдались.**

№ 160. Староиндийская защита

СИГУРИОНССОН — МАТУЛОВИЧ

Международный турнир

Рейкьявик, 1970 г.

1. d4 Кf6 2. c4 c5 3. d5 g6 4. Кc3 d6 5. e4 Cg7 6. Кf3 0—0 7. Ce2 e6 8. 0—0 ed 9. cd Лe8 10. Кd2 Кa6 11. f3 Кc7 12. a4 b6 13. a5 Лb8 14. ab ab 15. Кb5 Кh5 16. Кb3 К:b5 17. С:b5 Cd7 18. С:d7 Ф:d7 19. g4 Кf6 20. Cf4 h5 21. g5 Кh7 22. Фd2 Лa8 23. Крg2 Фb5 24. Фc2 c4 25. Кd2 Л:a1 26. Л:a1 С:b2 27. Лa4 Ce5 28. С:e5 de 29. Ф:c4 Фd7 30. Фc6 Ф:c6 31. dc Лc8 32. Лc4 К:g5 33. Кf1 Ke6 34. Ke3 b5 35. Лc1 Крf8 36. Крf1 Крe7 37. Лb1 Л:c6 38. Л:b5 Крf6 39. h4 Кf4 40. Кd5 К:d5 41. Л:d5 Лc2 42. Крg1 Крe6 43. Лa5 Лd2 44. Лa6 Лd6 45. Лa5 f5 46. Крf2 Крf6 47. Лb5 Лe6 48. Лa5 fe 49. fe g5 50. Крg3 Крg6 51. Лa8 gh 52. Кр:h4 Лf6 53. Лg8 Крf7 54. Лh8 Лf4 55. Крg5 Л:e4 56. Крf5 Лh4 57. Кр:e5 Крg7 58. Лa8 Лg4 59. Крf5 Лg6 60. Крf4 h4 61. Крf3 Крh6 62. Лh8 Крg5 63. Крg2 Крg4 64. Крh2 Лg7 65. Лa8. **Ничья.**

№ 161. Индийская защита

ДЕЙ — САТТЛС

Чемпионат Канады, 1969 г.

1. d4 g6 2. c4 Cg7 3. Кc3 d6 4. Кf3 Кd7 5. Cg5 f6 6. Ch4 Кh6 7. e3 Кf5 8. Cg3 e5 9. Cd3 К:g3 10. hg f5 11. Ce2 0—0 12. de de 13. Фd5 Лf7 14. 0—0—0 Фe7 15. c5 c6 16. Фd6 К:c5 17. Ф:e7 Л:e7 18. Лd8 Cf8 19. Кg5 b5.

20. С:b5 cb 21. Кd5 Лf7 22. К:f7 Кр:f7 23. Л:h7 Cg7 24. Кc7 Лb8 25. Лdh8 g5 26. Кe8 Кe6 27. К:g7 К:g7 28. Лd8 f4 29. g4 b4 30. Лhh8 b3 31. a3 a5 32. Л:c8 Лb7 33. Лc3, и **белые выиграли.**

№ 162. Голландская защита

ВЕЛИЧКОВИЧ — КОРДЕН

Международный юношеский турнир

Бад Пирмонт, 1969 г.

1. c4 f5 2. d4 e6 3. Кf3 Кf6 4. g3 Ce7 5. Cg2 0—0 6. 0—0 d6 7. Кc3 Фe8 8. Фd3 Фg6 9. a3 Кc6 10. d5 Кe5 11. К:e5 de 12. Кb5 Cd8 13. de С:e6 14. С:b7 e4 15. Фd4 Лb8 16. Ф:a7 Фh5 17. f3 С:c4 18. Ф:b8 С:e2 19. Лf2 С:f3 20. b4 Кg4 21. Лaa2 К:f2 22. Л:f2 f4 23. С:f4 Ф:b5 24. Фa8 Фd3 25. Фa6 Фd4 26. Фc6 Cf6 27. Фc1 Фb6 28. С:e4 С:e4 29. Фc4 Крh8 30. С:c7 Фd4 31. Фe2 Фa1 32. Фf1 Cd4 33. Ф:a1 С:f2. **Белые сдались.**

№ 163. Староиндийское начало

ЗИКИКИ — ШТРАУС

Международный турнир

Реджо-Эмилия, 1969/70 г.

1. e4 e6 2. d3 d5 3. Кd2 Кf6 4. Кgf3 Кc6 5. c3 Ce7 6. h3 0—0 7. Фc2 e5 8. Ce2 Лe8 9. g4 b6 10. Кf1 de 11. de Кd7 12. Ce3 Cc5 13. Кg3 С:e3 14. fe Кf8 15. Cb5 Cd7 16. 0—0—0 Кb8 17. Кf5 Фf6 18. Cc4 b5 19. Cd5 Cc6 20. h4 С:d5 21. Л:d5 Фa6 22. Фb3 Кc6 23. Кg5 Кe6 24. Лd7 Кcd8 25. Кe7 Крh8 26. Л:d8 К:d8 27. Ф:f7. **Черные сдались.**

Международный женский турнир

	Участницы	1	2	3	4	5	6	7	8	9	10	11	12	Очки	Место
1	Медяникова	●	1/2	1	1	1/2	1/2	1/2	1	1	1	1/2	1/2	8	1
2	Коноплева	1/2	●	1/2	1	1/2	1/2	1	1/2	1/2	1	1/2	1	7 1/2	2
3	Белавенец	0	1/2	●	1	1/2	1/2	1	1/2	1/2	1/2	1/2	1	6 1/2	3
4	Лемачко	0	0	0	●	1	1	1	1	1	1/2	0	1/2	6	4
5	Вереци	1/2	1/2	1/2	0	●	1	1/2	1/2	0	1	1/2	1/2	5 1/2	5—6
6	Эретова	1/2	1/2	1/2	0	0	●	1/2	1/2	1/2	1/2	1	1	5 1/2	5—6
7	Георгиева	1/2	0	0	0	1/2	1/2	●	1/2	1	1	1	0	5	7
8	Баумштарк	0	1/2	1/2	0	1/2	1/2	1/2	●	0	1/2	1	1/2	4 1/2	8—11
9	Быкова	0	1/2	1/2	0	1	1/2	0	1	●	0	0	1	4 1/2	8—11
10	Титоренко	0	0	1/2	1/2	0	1/2	0	1/2	1	●	1/2	1	4 1/2	8—11
11	Юрчиньска	1/2	1/2	1/2	1	1/2	0	0	0	1	1/2	●	0	4 1/2	8—11
12	Островская	1/2	0	0	1/2	1/2	0	1	1/2	0	0	1	●	4	12

Педагог, тренер

27 декабря 1969 года после тяжелой болезни скончался видный советский мастер Алексей Павлович Сокольский.

Алексей Павлович родился в 1908 году в Пензе в семье учителя. Рано потеряв отца, он провел трудное детство.

Первые шахматные шаги Алексея Павловича совпали с тем периодом, когда после международного турнира в Москве в 1925 году, шахматы получили широкое распространение.

Всерьез заниматься шахматами Алексей Павлович стал, когда, закончив среднюю школу, поступил в Ленинградский педагогический институт на математический факультет. После окончания института Сокольский несколько лет преподавал в школе, но затем посвятил себя шахматам, которые стали делом его жизни.

Первым крупным успехом Алексея Павловича было второе место в первенстве РСФСР 1935 года. За этим успехом последовали другие, выдвинувшие Сокольского в число ведущих первокатегорников страны.

В те годы шахматных мастеров можно было перечесть по пальцам и завоевать звание мастера было не легче, а может быть, и труднее, чем сейчас звание гроссмейстера. Сокольскому для этой цели пришлось играть матч с одним из сильнейших мастеров страны Ильиным-Женевским, причем матч надо было выиграть с перевесом в два очка.

Сокольский показал себя достойным противником. Его теоретическая новинка в защите Филидора (1. e4 e5 2. Kf3 d6 3. d4 Kf6 4. de K:e4 5. Kbd2) облетела весь шахматный мир. Перед заключительной партией Сокольский имел на очко больше и только проигрыш в последней встрече помешал ему выполнить заветную норму. Но уже через несколько месяцев, в начале 1938 года, Алексею Павловичу по совокупности успехов было присвоено звание мастера.

Вскоре после этого болезнь больше чем на год приковала Сокольского к постели. Многие после такой болезни остаются инвалидами на всю жизнь, но Алексей Павлович нашел в себе силы снова выступать в турнирах, добиваясь новых спортивных успехов, хотя хорошо известно, сколько нервной энергии, физических и душевных сил отнимает каждое ответственное соревнование.

Я познакомился с Алексеем Павловичем осенью 1940 года во время XII чемпионата СССР. Затем мы встречались в тренировочных турнирах в Свердловске (1941 г.) и в Куйбышеве (1942 г.) в полуфинале XIII чемпионата СССР (Омск, 1944 г.), в финале чемпионата страны летом 1944 года и в первенстве ДСО «Большевик» (осенью 1944 года). В трех из этих турниров Алексей Павлович стал выше меня.

Алексей Павлович в 1946 г. переехал во Львов. Он дважды становился чемпионом Украины (в 1947 и в 1948 годах). Я сам еще до войны был чемпионом Украины, знаю, как сильно играют украинские шахматисты и как нелегко там стать чемпионом.

В 1952 году Алексей Павлович переехал в Минск, и с тех пор мы жили не только в одном городе, но и в одном доме. Алексей Павлович был моим тренером на турнире претендентов 1950 года, где мне, с его помощью удалось разделить I и II места, на Олимпиаде в Хельсинки в 1952 году, на XX чемпионате СССР, на турнире претендентов в 1953 году.

И хотя после 1953 года я уже не был претендентом на звание чемпиона мира и сам постепенно переключился на тренерскую работу, это нисколько не повлияло на наши отношения, и мы были друзьями до его последнего часа.

Алексей Павлович почти с юных лет совмещал спортивные выступления с преподавательской и теоретической работой. Где бы он ни жил — в Ленинграде, Омске, Львове, Минске — он всюду как магнит притягивал к себе молодежь. Он был автором многих книг по началам и середине игры. Его книга «Дебют», впервые выпущенная в Киеве в 1948 году, была дважды переиздана в Минске в переработанном виде — она учитывала все последние достижения теории. Эта книга была переведена на немецкий язык и вышла в ГДР, также как его учебник для начинающих и монография «1. b2—b4».

Это начало часто и обоснованно называют дебютом Сокольского, поскольку именно он регулярно применял его в турнирах и разработал основные варианты.

Алексей Павлович был неутомимым пропагандистом шахмат. Шахматный отдел в молодежной газете «Знамя юности», которым он руководил, пользовался большой популярностью, и каждый месяц ему приходилось отвечать на сотни писем, которые шли со всех уголков Белоруссии. После XIII чемпионата СССР Сокольский еще три раза участвовал в финалах первенства страны, а когда возраст и здоровье не дали ему возможности регулярно участвовать в обычных соревнованиях, он стал «переписочником». Он не только сам играл по переписке, но и руководил комиссией заочных соревнований Белорусской шахматной федерации.

В Минске Алексей Павлович более десяти лет был тренером областного совета ДСО «Спартак», и за это время воспитал плеяду юных шахматистов. Как в родной дом приходили ученики в его маленькую квартиру и всегда находили здесь совет, помощь, дружеское участие.

Хотелось бы, чтобы любовь к шахматам, душевная щедрость, которые Алексей Павлович пронес через всю жизнь, стали неотъемлемыми качествами и нашей шахматной молодежи.

И. БОЛЕСЛАВСКИЙ.

Избранные партии А. П. Сокольского

№ 164. Новоиндийская защита

СОКОЛЬСКИЙ — РОВНЕР

Чемпионат ВЦСПС, 1936 г.

1. Kf3 Kf6 2. c4 e6 3. e3 b6 4. Ce2 Cb7 5. 0—0 Ce7 6. b3 0—0 7. Cb2 d6 8. Kc3 Kbd7 9. Фc2 e5 10. d4 Лe8 11. Лfd1 ed 12. K:d4 Cf8 13. Cf3 C:f3 14. K:f3 c6 15. Лd2 Фc7 16. Лad1 Лad8 17. Kd4 Kc5 18. Kf5 a6 19. Лd4 g6 20. Kg3 Cg7 21. Фd2 d5 22. cd K:d5 23. K:d5 cd.

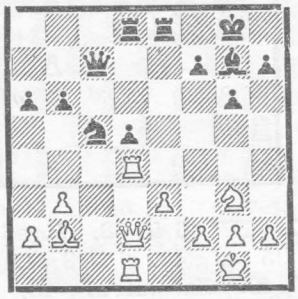

24. e4 Фe7 25. b4 Ke6 26. Л:d5 C:b2 27. Ф:b2 Kf4 28. Лd2 Л:d2 29. Ф:d2 Фg5 30. Фd7 Лe6 31. Фc8 Kpg7 32. Лd8 Фe7 33. Лg8 Kph6 34. h4 Лd6 35. Фg4 Ke6 35. Фh5. **Черные сдались.**

№ 165. Скандинавская защита

СОКОЛЬСКИЙ — ШТРЕМЕР

Ленинград, 1940 г.

1. e4 d5 2. ed Kf6 3. d4 K:d5 4. c4 Kf6 5. Kf3 Cg4 6. Ce2 e6 7. Ce3 Ce7 8. Kc3 c6 9. 0—0 0—0 10. Ke5 C:e2 11. Ф:e2 Kbd7 12. f4 Фa5 13. Лad1 Лfd8 14. Лfe1 Kf8 15. Cf2 Cb4 16. Ch4 C:c3 17. bc Ф:c3 18. Лd3 Фb4 19. C:f6 gf 20. Лg3 Kg6 21. K:f7 Kp:f7 22. Ф:e6 Kpg7 23. Лb3 Фf8 24. Л:b7 Kph8 25. Лf7 Фd6 26. Фh3 Ф:d4 27. Kph1 Kf8 28. Фh6 f5 29. h3 Лab8 30. Kph2 Kpg8 31. Лee7 Лd7 32. Л:f8 Л:f8 33. Ф:h7×.

№ 166. Защита Грюнфельда

СОКОЛЬСКИЙ — ТОЛУШ

Полуфинал XIII первенства СССР, 1944 г.

1. d4 Kf6 2. c4 g6 3. Kc3 d5 4. cd K:d5 5. e4 K:c3 6. dc c5 7. Cc4 Cg7 8. Ke2 cd 9. cd Kc6 10. Ce3 0—0 11. 0—0 Ka5 12. Cd3 Ce6.

13. d5 C:a1 14. Ф:a1 f6 15. Ch6 Лe8 16. Kf4 Cd7 17. e5 e6 18. de C:e6 19. Cb5 Cd7 20. ef Kpf7 21. C:d7 Ф:d7 22. Kh3 Kpe6 23. f7 Лed8 24. Лe1. **Черные сдались.**

№ 167. Венская партия

ХАВИН — СОКОЛЬСКИЙ

XIII первенство СССР, 1944 г.

1. e4 e5 2. Kc3 Cc5 3. Cc4 d6 4. d3 Kf6 5. Cg5 Ce6 6. Фd2 Kbd7 7. Kge2 C:c4 8. dc h6 9. Ce3 Фe7 10. Kg3 C:e3 11. fe g6 12. Фe2 Kpf8 13. 0—0 h5 14. h3 h4 15. Kh1 Kpg7 16. Лf3 Лaf8 17. Лaf1 c6 18. Фd2 Ke8 19. Kf2 Kdf6 20. b3 Лh5 21. Kd3 Лg5 22. Kf2 Kh5 23. Ke2 Kef6 24. Лd1 Kg3 25. Kc3 Лd8 26. Kph2 Лd7 27. Фd3 Kpg8 28. Ke2 Kf:e4 29. K:e4 K:e4 30. g4 hg 31. K:g3 K:g3 32. Л:g3 e4 33. Фd4 Л:g3 34. Kp:g3 Фg5 35. Kph2 Фf5 36. Лd2 b6 37. a4 Kph7 38. Лg2 Фe5 39. Ф:e5 de 40. h4 Kph6 41. Kpg3 f5. **Белые сдались.**

№ 168. Защита Каро-Канн

БОЛЕСЛАВСКИЙ — СОКОЛЬСКИЙ

XIII первенство СССР, 1944 г.

1. e4 c6 2. Kf3 d5 3. Kc3 de 4. K:e4 Kf6 5. K:f6 ef 6. Cc4 Ce7 7. 0—0 0—0 8. d4 Cd6 9. h3 Фc7 10. Cb3 Лd8 11. Фe2 Kd7 12. c4 b6 13. Ce3 Kf8 14. Лad1 Ca6 15. Лfe1 Kg6 16. a3 Лe8 17. Фc2 Лe7 18. c5 bc 19. dc Cf4 20. Фd2 Ce5 21. Ca2 Лae8 22. b4 Фc8 23. Фc2 Cb8 24. Фb3 h6 25. a4 Cb7 26. Cd2 Ke5 27. K:e5 fe 28. Фg3 Kph7 29. Cc3 g6 30. Фh4 Фf5 31. Cd2 g5 32. Cb1 e4 33. Фg4 Фg6 34. Cc3 f5 35. Фe2 h5 36. Лd2 Kph6 37. Лed1 Cc8 38. Лd8 f4 39. Ca1 Cf5 40. Л:e8 Л:e8 41. b5 g4 42. hg C:g4 43. f3 ef 44. Ф:f3 Фe6 45. Фd3 Фe3 46. Ф:e3 fe 47. Лc1 e2 48. Cc3 Лd8 49. Cc2 Лd1 50. C:d1 edФ 51. Л:d1 C:d1 52. b6 ab 53. cb C:a4 54. Kpf2 c5. **Белые сдались.**

№ 169. Защита Каро-Канн

СОКОЛЬСКИЙ — БРОНШТЕЙН

XIII первенство СССР, 1944 г.

1. e4 c6 2. Kf3 d5 3. Kc3 de 4. K:e4 Kf6 5. K:f6 gf 6. d4 Cg4 7. Ce2 e6 8. Ce3 Kd7 9. 0—0 Cd6 10. c4 f5 11. d5 cd 12. cd e5 13. Kd2 C:e2 14. Ф:e2 Фe7 15. Фh5 Фf6 16. f4 Фg6 17. Фh3 e4 18. Kc4 Cc7 19. Cd4 Лg8 20. Ke3 Cb6 21. C:b6 Ф:b6.

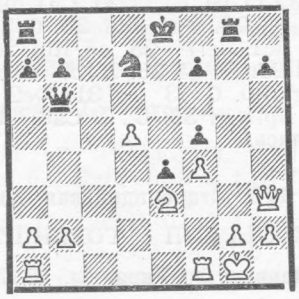

22. Лac1 Kf6 23. Kph1 Kg4 24. K:g4 Л:g4 25. Фc3 Kpf8 26. Фe5 Фg6 27. d6 Лe8 28. Фh8 Фg8 29. d7. **Черные сдались.**

№ 170. Защита Каро-Канн

КОФМАН — СОКОЛЬСКИЙ

Показательный турнир, 1944 г.

1. e4 c6 2. Kf3 d5 3. Kc3 de 4. K:e4 Kf6 5. Kg3 c5 6. Cb5 Cd7 7. Фe2 e6 8. 0—0 Ce7 9. d4 C:b5 10. Ф:b5 Фd7 11. Фe2 cd 12. Лd1 Kc6 13. Ce3 0—0 14. K:d4 Kd5 15. Kdf5 ef 16. Фf3 Лfd8 17. c4 Ke5 18. Ф:d5 Фa4 19. b3 Л:d5 20. ba Л:d1 21. Л:d1 g6 22. c5 Лc8 23. Лd5 Kg4 24. Лd7 C:c5 25. C:c5 Л:c5 26. h3 Лc1 27. Kf1 Kf6 28. Л:b7 Ke4 29. Лb2 f4 30. a5 a6 31. Лe2 f5 32. h4 Kpg7 33. a3 Kph6 34. Лa2 Kph5 35. Лb2 Kp:h4 36. a4 h5 37. Лe2 g5 38. Лa2 g4 39. Лe2 Kpg5 40. Лb2 f3 41. gf gf 42. Лa2 Kc3. **Белые сдались.**

№ 171. Гамбит Эванса

СОКОЛЬСКИЙ — КОПАЕВ

Черновцы, 1946 г.

1. e4 e5 2. Kf3 Kc6 3. Cc4 Cc5 4. b4 C:b4 5. c3 Cc5 6. d4 ed 7. 0—0 d3 8. Kg5 Kh6 9. K:f7 K:f7 10. C:f7 Kp:f7 11. Фh5 g6 12. Ф:c5 d6 13. Фd5 Ce6 14. Ф:d3 Фh4 15. f4 Лhf8 16. Kd2 Kpg8

17. Kf3 Фf6 18. Ce3 Фf7 19. Kd2 Ka5 20. f5 Cc4 21. K : c4 Ф : c4 22. Фd2 Ф : e4 23. Лf4 Фe5 24. fg hg 25. Лg4 Фe6 26. Cd4 Ф : g4 27. Фh6 Лf6 28. C : f6 Kpf7 29. Фg7 Kpe6 30. Лe1 Kpd5 31. Ф : c7 Kc6 32. Ф : b7 Лb8 33. Фf7 Kpc5 34. Фc7 Фf5 35. Cd4 Kpd5 36. Cf2 Лc8 37. Фb7 Kpc4 38. Фb3 Kpd3 39. Лe3 Kpd2 40. Фb2. **Черные сдались.**

№ 172. Защита Нимцовича

ЧЕХОВЕР СОКОЛЬСКИЙ

Ленинград, 1947 г.

1. d4 Kf6 2. c4 e6 3. Kc3 Cb4 4. Фc2 d6 5. Kf3 Kbd7 6. a3 C : c3 7. Ф : c3 a5 8. b3 b6 9. g3 Cb7 10. Cg2 0—0 11. 0—0 Фe7 12. Cb2 Ke4 13. Фc2 f5 14. Лfe1 Лae8 15. Kd2 Фf7 16. b4 e5 17. d5 K : d2 18. Ф : d2 f4 19. e4 f3 20. Ch1 Фh5 21. Cc1 h6 22. Фd1 Лe7 23. Ce3 Cc8 24. Лc1 Лef7 25. c5 Kf6 26. cd Kg4 27. h4 g5 28. Л : c7 Л : c7 29. dc gh 30. C : f3 hg 31. Фe2 Фh2 32. Kpf1 gf 33. C : f2 Ca6. **Белые сдались.**

№ 173. Староиндийская защита

СОКОЛЬСКИЙ ГОРЕНШТЕЙН

Первенство Украины, 1947 г.

1. d4 Kf6 2. c4 d6 3. Kc3 e5 4. d5 Cf5 5. g3 Kbd7 6. Cg2 e4 7. Фd4 Фe7 8. h3 h6 9. g4 Ch7 10. g5 hg 11. C : g5 a6 12. 0—0—0 Cf5 13. f3 ef 14. K : f3 Ce4 15. h4 b6 16. Ch3 Cg6 17. c5 bc 18. Фa4 Лb8 19. e4 Лb4 20. Ф : a6 Фd8.

21. e5 Лb6 22. Фa4 Лb4 23. Фc6 de 24. K : e5 Лb6 25. C : d7 K : d7 26. C : d8. **Черные сдались.**

№ 174. Английское начало

КОТЛЕРМАН СОКОЛЬСКИЙ

Первенство Украины, 1949 г.

1. c4 e5 2. Kc3 Kf6 3. g3 Kc6 4. Cg2 Cc5 5. Kf3 d6 6. 0—0 Cg4 7. h3 Ch5 8. d3 0—0 9. Cd2 a5 10. g4 Cg6 11. Cg5 Фd7 12. C : f6 gf 13. Kd5 Kpg7 14. Kh4 h5 15. K : g6 fg 16. gh Лh8 17. hg Л : h3 18. e3 Лah8 19. Лe1 Фf5 20. Ce4 Фg5 21. Kpf1 f5 22. Cg2 Лh2 23. Фf3 Л8h6 24. Фg3 Ф : g3 25. fg Л : g6 26. Kpg1 Лh5 27. K : c7 Лhg5 28. Kpf2 Л : g3 29. Ke6 Kpf6 30. Cd5 e4 31. K : c5 Лg2 32. Kpf1 Лg1 33. Kpe2 Л6g2 34. Kpd1 dc 35. Лc1 Kb4 36. Л : g1 Л : g1 37. Kpd2 Лg2 38. Kpd1 K : d3 39. Лc3 Л : b2 40. a3 b6 41. Лc2 Лb3 42. Лa2 Ke5. **Белые сдались.**

№ 175. Дебют Сокольского

СОКОЛЬСКИЙ Е. КОГАН

Первенство Украины, 1949 г.

1. b4 Kf6 2. Cb2 g6 3. Kf3 Cg7 4. c4 d6 5. e3 0—0 6. d4 Kbd7 7. Фb3 Лe8 8. Ce2 e5 9. 0—0 Ke4 10. Kc3 K : c3 11. C : c3 Фe7 12. a4 Kf8 13. Лfd1 Cg4 14. de de 15 Фb2 f6 16. Лd2 Лad8 17. Лad1 Ce6 18. b5 Л : d2 19. Л : d2 Лd8 20. Cb4 Фe8 21. a5 Л : d2 22. K : d2 Cd7 23. Cf3 c6 24. Cc5 f5 25. bc bc 26. Фb7 e4 27. Ce2 Ke6 28. C : a7 c5 29. Kb3 Cf8 30. Фb8 Kpf7 31. h4 Ф : b8 32. C : b8 Cc8 33. f3 Kpe7 34. fe fe 35. Cg4 Ca6 36. Kd2 Cb7 37. Kpf2 Cg7 38. Kb3 Cf8 39. Ca7 Ca6 40. K : c5 C : c4 41. K : e6 C : e6 42. C : e6 Kp : e6 43. Cd4 Kpd5 44. a6 Kpc6 45. a7 Kpb7 46. h5 Cd6 47. hg hg 48. Kpe2. **Черные сдались.**

№ 176. Защита Каро-Канн

РОВНЕР СОКОЛЬСКИЙ

Полуфинал XVII первенства СССР 1949 г.

1. e4 c6 2. Kc3 d5 3. Kf3 de 4. K : e4 Kf6 5. Kg3 h5 6. h3 h4 7. Ke2 Cf5 8. d3 Kbd7 9. Cg5 Ke5 10. K : e5 Фa5 11. Фd2 Ф : e5 12. 0—0—0 0—0—0 13. Kc3 Фa5 14. Фf4 e6 15. C : h4 Cd6 16. Фc4 Ce5 17. Cg3 Лd4 18. Фb3 C : g3 19. fg Фe5 20. Ce2 Ф : g3 21. Cf3 Фc7 22. Ke2 Лdd8 23. Лdf1 Kd7 24. Фa4 Фb6 25. Фf4 Kc5 26. Kpb1.

26. . Л : d3 27. cd K : d3 28. Фd4 Kb4 29. Ce4 Ф : d4 30. K : d4 C : e4 31. Kpc1 Лd8 32. Лd1 K : a2 33. Kpd2 Л : d4 34. Kpe3 Л : d1 35. Л : d1 C : g2 36. h4 Ch3 37. Лa1 Kb4 38. Л : a7 Kpb8 39. Лa4 c5 40. Kpf4 Cf5 41. h5 Kd3. **Белые сдались.**

№ 177. Защита Каро-Канн

СОКОЛЬСКИЙ ФЛОР

XVII первенство СССР, 1949 г.

1. e4 c6 2. Kf3 d5 3. Kc3 Kf6 4. e5 Ke4 5. Ke2 e6 6. d3 Kc5 7. d4 Kcd7 8. Kf4 c5 9. c3 cd 10. cd Cb4 11. Cd2 Фa5 12. a3 C : d2 13. Ф : d2 Ф : d2 14. Kp : d2 Kb6 15. b3 0—0 16. a4 Kc6 17. a5 Kd7 18. Cb5 Kdb8 19. C : c6 K : c6 20. Kd3 a6 21. Лhc1 Лd8 22. Kc5 Лa7 23. Kpe3 Cd7 24. Ke1 Ce8 25. Ked3 Лb8 26. g4 h5 27. h3 b6 28. ab Л : b6 29. f4 Ke7 30. Лf1 Cb5 31. Лf2 g6 32. Лfa2 Kpg7 33. Kb4 Лa8 34. Kb : a6 Лh8 35. Kc7 hg 36. hg Kc6.

37. K7 : e6 fe 38. K : e6 Kpf7 39. f5 gf 40. gf Лh3 41. Kpf4 Kpe7 42. Лa7 K : a7 43. Л : a7 Kpe8 44. Kc7 Kpd8 45. K : d5 Лh4 46. Kpg5 Лbh6 47. e6 Л4h5 48. Kpf4 Kpc8 49. Лa5 Cd3 50. Ke7 Kpb7 51. d5 C : f5 52. K : f5 Лf6 53. d6 Л : e6 54. Лd5 Лf6 55. d7 Лh : f5 56. Л : f5 Лd6 57. Лf7 Kpc7 58. Kpe5 Лb6 59. Лf3 Kp : d7 60. Лc3 Лh6 61. Kpd5 Лd6 62. Kpe4 Лb6 63. Kpd3 Лh6 64. Лc4 Лh3 65. Kpc2 Kpd6 66. Kpb2 Лh8 67. Kpc3 Лg8 68. b4 Лg3 69. Kpb2 Лh3. **Ничья.**

№ 178. Сицилианская защита

СОКОЛЬСКИЙ КОТОВ

XVII первенство СССР, 1949 г.

1. e4 c5 2. Kf3 d6 3. Cb5 Kc6 4. 0—0 a6 5. C : c6 bc 6. d4 cd 7. Ф : d4 e5 8. Фd3 Kf6 9. Лd1 Ce7 10. Cg5 0—0 11. Kbd2 Фc7 12. Kc4 Лd8 13. Ke3 Ce6 14. c4 Лab8 15. Фc2 Лb7 16. Лac1 Фb8 17. b3 h6 18. Ch4 g5 19. Cg3 Kd7 20. h4 f6 21. Ke1 Kc5 22. Kd3 Фa7 23. K : c5 Ф : c5 24. Фe2 Cf8 25. Фh5 Kph7 26. Kg4 Cg7 27. Ke3 a5 28. Фf3 a4 29. ba Лa8 30. Kf5 Cf8 31. Лb1 Лf7 32. a5 Л : a5 33. Лb8 d5 34. Фh5 d4 35. Лdb1 Лd7 36. K : h6 C : h6 37. Лh8 Kp : h8 38. Ф : h6 Лh7 39. Ф : f6 Лg7 40. Лb7. **Черные сдались.**

№ 179. Сицилианская защита

СОКОЛЬСКИЙ — Е. ГЕЛЛЕР

Полуфинал XVIII первенства СССР, 1950 г.

1. e4 c5 2. Kf3 d6 3. Cb5 Kc6 4. 0—0 Cd7 5. c3 a6 6. Ca4 Kf6 7. Ле1 e5 8. d4 b5 9. de de 10. Cc2 Ce7 11. Kbd2 Фc7 12. Kf1 Лd8 13. Фe2 Ce6 14. Ke3 h6 15. a4 Фb8 16. ab ab 17. Kd5 0—0 18. К:e7 К:e7 19. Kh4 c4 20. Ce3 Kc6 21. Фf3 Kph7 22. Kf5 Kg8 23. Фg3 g6 24. К:h6 К:h6 25. Фh4 Лh8 26. Ф:h6 Kpg8 27. Фg5 Kpg7 28. Лed1 b4 29. Ca4 f6 30. Фg3 Л:d1 31. Л:d1 Лd8 32. Л:d8 К:d8 33. f4 Фa8 34. f5 Cf7 35. Фh4 g5 36. С:g5 fg 37. Ф:g5 Kpf8 38. Фh6 Kpe7 39. Фg5 Kpf8 40. Фh6 Kpe7 41. Фh4 Kpf8 42. h3 Ф:a4 43. Ф:d8 Kpg7 44. Фg5 Kpf8 45. Фd8 Kpg7 46. Фe7 Фa5 47. cb Фa1 48. Kph2 Ф:b2 49. Фg5 Kpf8 50. Фd8 Ce8 51. Фd6 Kpg8 52. Фe7 Cf7 53. Фd8 Kpg7 54. f6 Kpg6 55. Фh8 Фf2 56. Фg7 Kph5 57. Ф:f7 Kph6 58. Фg7 Kph5 59. f7 Фf4 60. Фg3 Ф:f7 61. Ф:e5 Kph6 62. b5 Фg6 63. Фc5 c3 64. Ф:c3. **Черные сдались.**

№ 180. Защита Нимцовича

МОИСЕЕВ — СОКОЛЬСКИЙ

Москва, 1951 г.

1. d4 Kf6 2. c4 e6 3. Kc3 Cb4 4. e3 d5 5. a3 Ce7 6. Kf3 0—0 7. Cd3 b6 8. 0—0 Cb7 9. Фe2 Ke4 10. Kd2 f5 11. f3 К:c3 12. bc c5 13. Cb2 Kc6 14. e4 de 15. fe cd 16. ef Cf6 17. Ke4 dc 18. К:c3 Kd4 19. Фe3 ef 20. Лad1.

20...Kf3 21. Kph1 Kh4 22. Фe6 Kph8 23. Ce4 fe 24. Л:d8 Лa:d8 25. h3 e3 26. Л:f6 Л:f6 27. Фe7 С:g2 28. Kph2 Лdf8 29. Ke2 Kg6 30. Ф:e3 Лf2 31. Kpg1 Лf1 32. Kph2 Ca8 33. Cd4 Лh1 34. Kpg3 Лf3 35. Ф:f3 С:f3 36. Kp:f3 Л:h3 37. Kg3 Kh4. **Белые сдались.**

№ 181. Дебют Сокольского

СОКОЛЬСКИЙ — БЫВШЕВ

Полуфинал XIX первенства СССР 1951 г.

1. b4 Kf6 2. Cb2 e6 3. b5 d5 4. e3 a6 5. a4 Kbd7 6. Kf3 Cd6 7. c4 c5 8. d3 0—0 9. Kbd2 b6 10. Ce2 Cb7 11. 0—0 Фc7 12. h3 Лfe8 13. Лc1 ab 14. ab Лa2 15. Фb3 Лea8 16. Kb1 Фd8 17. Лfd1 Л2a4 18. Kc3 Л4a5 19. d4 Cb8 20. cd ed 21. dc bc 22. К:d5 К:d5 23. Л:d5 С:d5 24. Ф:d5 Фe7 25. Лd1 Kf8 26. Cc4 Л8a7 27. Ke5 С:e5 28. С:e5 Лa4 29. Cd6 Фe6 30. b6 Лd7 31. b7 Лb4 32. Ф:c5 Л:d6 33. Л:d6 Лb1 34. Kph2 Фe7 35. Cd5 g6 36. f4 Kpg7 37. Фd4 Kph6 38. Лb6. **Черные сдались.**

№ 182. Защита Рагозина

ХОЛМОВ — СОКОЛЬСКИЙ

Четвертьфинал XXI первенства СССР, 1953 г.

1. d4 Kf6 2. c4 e6 3. Kf3 d5 4. Kc3 Cb4 5. e3 0—0 6. Cd2 Kc6 7. a3 С:c3 8. С:c3 Cd7 9. Cd3 a5 10. Фc2 a4 11. 0—0 Ka5 12. cd ed 13. С:a5 Л:a5 14. Лac1 c6 15. Ke5 Лe8 16. Фd2 c5 17. К:d7 К:d7 18. Cf5 b6 19. dc К:c5 20. Фb4 g6 21. Cb1 Фf6 22. Лc3 Kb3 23. Ca2 d4 24. ed К:d4 25. Лd3 Лe4 26. Kph1 Лb5 27. Ф:a4 Ф:f2 28. Фd1 Ф:b2 29. С:f7 Kpg7 30. Лd2 Фc3 31. Ca2 Лf5 32. Лg1 Лh4 33. g3 Фc6 34. Лgg2 Л:h2 35. Kp:h2 Kf3 36. Kph3 Лh5 37. Kpg4 Фe4×.

№ 183. Голландская защита

ФЛОР — СОКОЛЬСКИЙ

Полуфинал XXI первенства СССР 1953 г.

1. Kf3 e6 2. c4 f5 3. g3 Kf6 4. Cg2 Ce7 5. 0—0 0—0 6. Kc3 d6 7. d4 Фe8 8. Лe1 Ke4 9. Фc2 Фg6 10. b3 К:c3 11. Ф:c3 Cf6 12. Ca3 Kc6 13. Лad1 Cd7 14. Фc1 a5 15. d5 Kb4 16. de С:e6 17. Фd2 f4 18. Лc1 fg 19. hg h5 20. С:b4 ab 21. Ф:b4 22. Kh4 С:h4 23. gh Фf6 24. Лf1 Л:a2 25. Ф:b7 Л:e2 26. Ф:c7 Фd4 27. Фe7 Лf:f2 28. Kph1 Ch3. **Белые сдались.**

№ 184. Сицилианская защита

СОКОЛЬСКИЙ — ЛИВШИН

XXI первенство СССР, 1954 г.

1. e4 c5 2. Kf3 Kc6 3. d4 cd 4. К:d4 Kf6 5. Kc3 d6 6. Cg5 e6 7. Фd2 Ce7 8. 0—0—0 0—0 9. f4 h6 10. h4 К:d4 11. Ф:d4 hg 12. hg Kg4 13. e5 С:g5 14. fg Ф:g5 15. Kpb1 de 16. Фd6 Kh6 17. Cb5 f5 18. Ф:e5 Kf7 19. Фc7 a6 20. Cc4 Лd8 21. g3 b5 22. Cb3 Фf6 23. a3 a5 24. К:b5 a4 25. Cc4 Ca6 26. Л:d8 Л:d8 27. Фc6 Лc8 28. Ф:a6 Л:c4 29. Kc3 Лg4 30. Фc8 Kd8 31. Фd7 Фf8 32. Лd1 Л:g3 33. Фc7 Л:c3 34. Ф:c3 Kf7 35. Фc4 Фe8 36. b3 ab 37. cb g5 38. a4 g4 39. a5 Kpg7 40. a6 Фb8 41. Ф:e6. **Черные сдались.**

№ 185. Французская защита

ШАГАЛОВИЧ — СОКОЛЬСКИЙ

Первенство Белоруссии, 1955 г.

1. e4 e6 2. d4 d5 3. Kd2 c5 4. ed ed 5. Kgf3 Kf6 6. Cb5 Cd7 7. С:d7 Kb:d7 8. 0—0 Ce7 9. dc К:c5 10. Kd4 0—0 11. K2f3 Kce4 12. Kf5 Cc5 13. Ce3 Лc8 14. С:c5 Л:c5 15. K3d4 Фb6 16. Лb1 Лe8 17. Фd3 g6 18. Ke3 Лc7 19. c3 Лce7 20. Лfe1 К:f2 21. Kp:f2 Л:e3 22. Л:e3 Kg4 23. Kpg1 Л:e3 24. Фd2 Лe4 25. h3 Ke3 26. Фf2 Фa6 27. Лe1 Фd3 28. Фg3 Kg4 29. Фb8 Kpg7 30. Лf1 Фe3 31. Kph1 Фf2 32. Лg1 Ф:g1. **Белые сдались.**

№ 186. Дебют Сокольского

СОКОЛЬСКИЙ — НЕЙ

Зональный турнир, 1955 г.

1. b4 e5 2. Cb2 d6 3. e3 f6 4. c4 g6 5. Kf3 Cg7 6. d4 Ke7 7. Ce2 0—0 8. Kc3 Kph8 9. 0—0 Ce6 10. a4 Kd7 11. a5 a6 12. b5 f5 13. de К:e5 14. К:e5 С:e5 15. Фd2 Kpg8 16. f4 Cf6 17. Лfd1 Фe8 18. e4 Фf7 19. Kd5 С:d5 20. ed Kpg7 21. Лab1 Kg8 22. Ca3 b6 23. ab ab 24. Лb3 bc 25. С:c4 c5.

26. dc Ф:c4 27. Фd5 Фe2 28. b7 Кe7 29. Фd3 Ф:d3 30. Лd:d3 Л:a3 31. c7 Сd4 32. Крf1 Л:b3 33. Л:b3 Сa7 34. b8Ф С:b8 35. cbФ Л:b8 36. Л:b8 Крf6 37. Крe2 h6 38. Лh8 h5 39. Крd3 Кd5 40. g3 Крe6 41. Крd4 Кf6 42. Лa8 Кg4 43. Лa2 Кf6 44. Лe2 Кe4 45. Лe3 Крd7 46. Крd5 Кf6 47. Крc4 Кe4 48. Крb5 Кf6 49. Лa3 Кg4 50. Лa2 Крe6 51. Крc6 Кf6 52. Лa8 Кe4 53. Лe8 Крf7 54. Лd8 Крe7 55. Лd7 Крf6 56. Крd5 g5 57. h4 gf 58. gf Кc3 59. Крd4 Кe4 60. Лh7 Крg6 61. Лc7 Кd2 62. Лc3 Крf6 63. Крd5 Кe4 64. Лc7 Кd2 65. Лc6 Кf3 66. Л:d6 Крg7 67. Лa6 К:h4 68. Крe5 Крf7 69. Лh6. **Черные сдались.**

№ 187. Французская защита

КЛЯВИНЬ СОКОЛЬСКИЙ

Зональный турнир, 1957 г.

1. e4 e6 2. d4 d5 3. Кc3 Сb4 4. e5 Кe7 5. a3 С:c3 6. bc b6 7. Фg4 Кg6 8. h4 h5 9. Фg3 Сa6 10. Кe2 Крf8 11. a4 Фe8 12. Фg5 Кd7 13. Кf4 С:f1 14. К:g6 fg 15. Кр:f1 a5 16. Лh3 Крg8 17. Сa3 c5 18. Лb1 Крh7 19. Лg3 Лf8 20. Фe3 Лf5 21. f4 cd 22. cd Лc8 23. Лg5 Фf7 24. g3 Л:g5 25. hg Фf5 26. Фd3 Л:c2 27. Ф:f5 gf 28. Сe7 Крg6 29. Сd8 Лc6 30. Сe7 Лc4 31. Крe2 Крf7 32. Сd6 Л:a4 33. Крd3 Лc4. **Белые сдались.**

№ 188. Дебют Сокольского

СОКОЛЬСКИЙ СТРУГАЧ

Первенство Белоруссии, 1958 г.

1. b4 e5 2. Сb2 f6 3. e4 С:b4 4. Сc4 Кc6 5. f4 ef 6. Кh3 Кge7 7. К:f4 Кa5.

8. С:f6 Лf8 9. Кh5 К:c4 10. К:g7 Крf7 11. 0—0 Крg8 12. Фh5 Л:f6 13. Л:f6 Кg6 14. Л:g6 hg 15. Ф:g6 Крh8 16. Кe8 Фe7 17. Кf6. **Черные сдались.**

№ 189. Дебют Сокольского

СОКОЛЬСКИЙ УСОВ

Полуфинал XXVIII первенства СССР, 1960 г.

1. b4 e6 2. Сb2 Кf6 3. b5 a6 4. a4 d5 5. e3 c5 6. Кf3 Сd6 7. c4 Кbd7 8. Сe2 b6 9. d4 Фc7 10. Кbd2 Сb7 11. Лc1 ab 12. ab 0—0 13. h3 Лa2 14. Фb3 Лfa8 15. 0—0 cd 16. С:d4 Кc5 17. Фb1 e5 18. Сb2 Фe7 19. cd С:d5 20. Сc4 Л:b2 21. Ф:b2 e4 22. Кh2 Лd8 23. Кb3 Кd3 24. С:d3 Сa3 25. Фc3 С:c1 26. Л:c1 С:b3 27. С:e4 К:e4 28. Ф:b3 Кc5 29. Фc4 Лd2 30. Кf3 Лb2 31. Лa1 h6 32. Фd5 Крh7 33. Фf5 g6 34. Фc8 h5 35. Лa8 Фf6 36. Кg5 Крh6 37. К:f7 Крh7 38. Фg8×.

№ 190. Новоиндийская защита

КОНДРАТЬЕВ СОКОЛЬСКИЙ

Ленинград, 1961 г.

1. d4 Кf6 2. c4 e6 3. Кf3 b6 4. Сg5 Сb7 5. e3 Сb4 6. Кc3 С:c3 7. bc d6 8. Сd3 Кbd7 9. 0—0 h6 10. Сh4 Фe7 11. Кd2 g5 12. Сg3 h5 13. f3 0—0—0 14. Фa4 Крb8 15. c5 h4 16. c6 hg 17. hg Кc5 18. dc dc 19. Кc4 Л:d3 20. cb e5 21. Фa6 Л:c3 22. a4 Кd5 23. Лfb1 Фe6 24. a5 Фh6 25. Кa3 Л:a3. **Белые сдались.**

№ 191. Защита Грюнфельда

СОКОЛЬСКИЙ СИМАГИН

I первенство СССР по переписке

1. d4 Кf6 2. c4 g6 3. Кc3 d5 4. cd К:d5 5. g3 Сg7 6. Сg2 Кb6 7. Кf3 0—0 8. 0—0 Кc6 9. d5 Кb4 10. e4 c6 11. a3 Кa6 12. dc bc 13. Фc2 Фc7 14. b3 e5 15. Сe3 f6 16. Лfc1 Сe6 17. Сf1 Фb7 18. Кa4 К:a4 19. ba Кb8 20. Лab1 Фc7 21. Кd2 Лc8 22. a5 Кd7 23. Сa6 Ф:a5 24. С:c8 Л:c8 25. Лb7 c5 26. Фd3 Фa4 27. Фd6 Лc6 28. Фe7 Сf8 29. Фe8. **Черные сдались.**

№ 192. Защита Грюнфельда

СОКОЛЬСКИЙ ШАМКОВИЧ

II первенство СССР по переписке

1. d4 Кf6 2. c4 g6 3. Кc3 d5 4. cd К:d5 5. e4 К:c3 6. bc c5 7. Сc4 Сg7 8. Кe2 0—0 9. 0—0 Кc6 10. Сe3 Фc7 11. Лc1 Сd7 12. f4 e6 13. dc Кa5 14. Сb3 Лfe8 15. Фd6 Лac8 16. Лfd1 Сc6 17. e5 b5 18. Ф:c7 Л:c7 19. Лd6 Сf8 20. Кd4 Сd7 21. Крf2 С:d6 22. cd Лb7 23. Сd1 Кc4 24. Сf3 Лb6 25. Кb3 К:e3 26. Кр:e3 Лc8 27. Кd2 f5 28. g4 Сc6 29. gf gf 30. c4 bc 31. С:c6 Лb:c6 32. Кf3 h6 33. Кd4 Лa6 34. Л:c4 Лa3 35. Кb3. **Черные сдались.**

№ 193. Дебют Сокольского

СОКОЛЬСКИЙ АНДРЕЕВ

V первенство СССР по переписке

1. b4 e6 2. Сb2 Кf6 3. b5 d5 4. e3 Сd6 5. Кf3 0—0 6. c4 c5 7. Сe2 Кbd7 8. 0—0 b6 9. a4 Сb7 10. a5 dc 11. Кa3 Лc8 12. К:c4 Сb8 13. d3 Фe7 14. e4 Лfd8 15. Фb3 Кe8 16. Кfd2 Сc7 17. f4 Крh8 18. ab ab 19. Лa7 Лb8 20. e5 Кf8 21. Сf3 С:f3 22. Л:f3 Лd7 23. Кe4 Кg6 24. g3 Фd8 25. Лa1 Кe7 26. g4 Кd5 27. Лaf1 Фh4 28. Лg3 Лbd8 29. f5 ef 30. Л:f5 Крg8 31. Сc1 Фe7 32. Сg5 f6 33. Лgf3 fg 34. e6 Кef6 35. ed Крh8 36. К:g5 Л:d7 37. Кe4 h6 38. g5 К:e4 39. de Ф:e4 40. Фd3 Фd4 41. Крh1 Кe7 42. Лf8 Кg8 43. Ф:d4 Л:d4 44. Л3f7 Сd6 45. К:d6 Лd1 46. Лf1 Л:d6 47. Лe1. **Черные сдались.**

№ 194. Французская защита

ДУБИНИН СОКОЛЬСКИЙ

VII первенство СССР по переписке

1. e4 e6 2. d4 d5 3. Кc3 Сb4 4. e5 Кe7 5. Сd2 b6 6. Кce2 С:d2 7. Ф:d2 Сa6 8. f4 Кf5 9. 0—0—0 c5 10. g4 Кh4 11. Фe3 Фe7 12. f5 Кc6 13. c3 Лc8 14. Крb1 ef 15. gf К:f5 16. Фh3 Фd7 17. Кf4 С:f1 18. Л:f1 cd 19. Кh5 Кce7 20. Кe2 dc 21. К:c3 Фe6 22. Лhg1 g6 23. Кf6 Крf8 24. Кe2 Лc7 25. Кg4 Лc4 26. Кf4 Л:f4 27. Л:f4 Крg7 28. Лe1 Лc8 29. Кe3 h5 30. К:f5 К:f5 31. Фd3 d4 32. Лf2 Лc5 33. Фe4 a5 34. a3 b5 35. Лc2 Л:c2 36. Ф:c2 b4 37. Фc5 Кe3 38. ab ab 39. Крc1 Фf5 40. Л:e3 Фf1 41. Крc2 Фf2 42. Крb3 de 43. Фd4 Фd2. **Белые сдались.**

№ 195. Защита Нимцовича

СОКОЛЬСКИЙ МЕЙЕР

Полуфинал первенства мира по переписке, 1960 г.

1. d4 Кf6 2. c4 e6 3. Кc3 Сb4 4. a3 С:c3 5. bc c5 6. e3 Кc6 7. Сd3 e5 8. Кe2 e4 9. Сb1 b6 10. Кg3 Сa6 11. f3 С:c4 12. fe 0—0 13. Сd3 С:d3 14. Ф:d3 d6 15. 0—0 Лe8 16. c4 Фe7 17. Сb2 Лad8 18. Фc2 Кa5 19. dc Кg4 20. Кf5 Фg5 21. Лf3 g6 22. К:d6 Лe7 23. Лaf1 К:e3 24. К:f7 Л:f7 25. Л:f7 Фh6 26. Фc3. **Черные сдались.**

УКАЗАТЕЛЬ ПАРТИЙ

(Цифры обозначают номера партий)

Авербах — Адорьян 87
— Георгиу 97
— Ковач 89
— Сабо 103
Адорьян — Георгиу 78
— Суэтин 80
Амос — Олафссон 142
— Шульман 156
Андерссон — ван Шельтинга 121
— Дей 120
— Медина 115
— Ольссон 136
— Форинтош 118
— Янссон 151
Антошин — Гипслис 25
— Гусев 26
— Гуфельд 17
— Мучник 30
— Фурман 21
Антунац — Андерссон 122
Арулайд — Вооремаа 38
— Хеуэр 37
Аршанский — Берзиньш 55
Бакулин — Карлсон 63
— Шацкес 60
Барцаи — Ковач 94
— Сабо 88
Белавенец — Юрчиньска 129
Р. Бирн — Бенко 137, 138
Болеславский — Сокольский 168
Браун — Леман 108
Быкова — Островская 132
Величкович — Корден 162
Вереци — Эретова 127
Вярк — Вооремаа 47
Геллер — Антошин 1
— Гуфельд 8
— Савон 31
Георгиева — Юрчиньска 125
Георгиу — Барабиеску 155
— Грюнберг 158
Гехт — Матулович 143
Головко — Антошин 33
Грант — Сакович 53
Гусев — Геллер 35
— Жуховицкий 4
— Фурман 11
Гуфельд — Гипслис 20
— Гусев 13
— Фурман 9
Дамский — Карлсон 65
Дамянович — Каплан 147
Дарзниек — Н. Журавлев 54
— Зелинский 56
Дворецкий — Дамский 71
— Краснов 58
Дей — Саттлс 161
Донченко — Шацкес 66
Дример — Смедеревац 119
Дубинин — Сокольский 194
Жуховицкий — Антошин 22
— Геллер 2
— Гуфельд 16
— Мучник 3
— Шашин 28
Зелинский — Лоцов 57
Зикики — Штраус 163
Иварсен — Унгнад 134
Ивков — Авербах 102
— Холмов 95
Иованович — Иванка 141
Карлсон — Махлин 62
Каплан — Доннер 149
Кетола — Оянен 144
Кислов — Головко 6
Клявинь — Сокольский 187
Ковач — Керес 77
— Лендьел 81
— Форинтош 104
Кондратьев — Сокольский 190
Коноплева — Островская 133
Котлерман — Сокольский 174
Кофман — Сокольский 170
Корден — Вестермейер 139
Краснов — Шилов 70
Кураица — Леман 112
Ларсен — Бисгайер 154
Лемачко — Быкова 128
Лендьел — Портиш 96
Либерзон — Кислов 27
— Наглис 12
Луйк — Рытов 45
— Санковский 44
Мариотти — Вагман 153
— Троянеску 159
Мартинес — Р. Бирн 157
Матисон — Сакович 51
Махлин — Ремизов 69
Медина — Бенко 111
Медяникова — Быкова 124
— Островская 131
Моисеев — Сокольский 180
Мучник — Гуфельд 7
— Фурман 10
Наглис — Кислов 15
Нильсен — Хугольф 140
Островская — Титоренко 130
Ольссон — Янссон 152
Портиш — Адорьян 98
— Георгиу 86
— Холмов 91
— Чом 90
— Янза 99
Похла — Арулайд 41
— Вярк 50
Радулов — Керес 75
— Холмов 76
Ровнер — Сокольский 176
Рогоф — Медина 107
Россолимо — Браун 109
Рытов — Вярк 42
Сабо — Ковач 94
— Лендьел 83
— Радулов 105
— Суэтин 101
Савенков — Зелинский 52
Савон — Антошин 23
— Гипслис 5
— Гусев 34
— Жуховицкий 19
— Фурман 24
Санковский — Хеуэр 36
Сигурионссон — Гехт 148
— Матулович 160
— Олафссон 150
Сокольский — Андреев 193
— Бронштейн 169
— Бывшев 181
— Е. Геллер 179
— Горенштейн 173
— Е. Коган 175
— Копаев 171
— Котов 178
— Лившин 184
— Мейер 195
— Ней 186
— Ровнер 164
— Симагин 191
— Стругач 188
— Толуш 166
— Усов 189
— Флор 177
— Шамкович 192
— Штремер 165
Суханов — Махлин 67
Суэтин — Ивков 73
— Керес 74
— Форинтош 85
— Янза 72
Татаи — Браун 114
— Шауфельбергер 110
Титоренко — Медяникова 126
Торан — Татаи 113
Троянеску — Георгиу 146
Флор — Сокольский 183
Форинтош — Барцаи 92
— Медер 123
— Портиш 100
Фурман — Геллер 18
— Шашин 32
Хавин — Сокольский 167
Хермлин — Похла 39
Хеуэр — Похла 43
— Хермлин 40
Холмов — Авербах 79
— Сокольский 182
Хонфи — Антунац 117
— Дример 116
Чеховер — Сокольский 172
Чокылтя — Троянеску 135
Чом — Ковач 106
Шагалович — Сокольский 185
Шацкес — Павлов 68
Шашин — Наглис 14
— Савон 29
Шилов — Дворецкий 61
— Донченко 59
— Карлсон 64
Шмид — Браун 145
Этрук — Арулайд 48
— Вооремаа 49
— Похла 46
Янза — Радулов 84
— Сабо 82

ИЗДАТЕЛЬСТВО «ФИЗКУЛЬТУРА И СПОРТ»

РЕДАКЦИОННАЯ КОЛЛЕГИЯ

Адрес редакции: Москва, Г-19, Гоголевский бульвар, 14

Для писем: Москва, Г-19, абонементный ящик 10

Телефон 291-87-70

Рукописи не возвращаются

А 02182 Сдано в набор 30/III 1970 г. Подписано к печати 6/V 1970 г. Объем 4 печ. листа, 4,93 уч.-изд. листа

Заказ 1213 Формат 60×90 1/8 Тираж 12690 экз.

Типография изд-ва «Московская правда». Потаповский пер., 3.

Индекс 71085

Цена 50 коп.