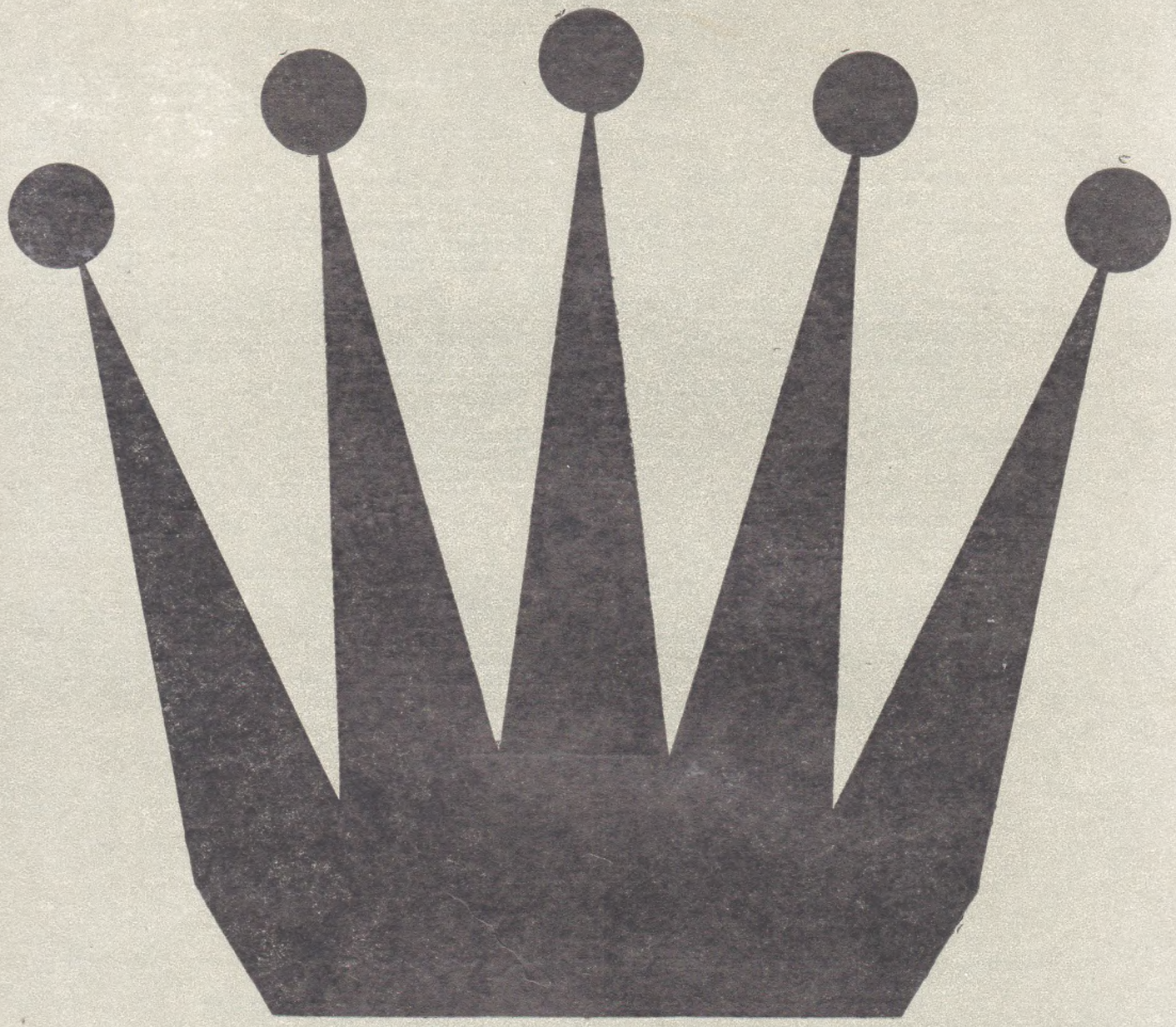

# ШАХМАТНЫЙ БЮЛЛЕТЕНЬ

1970 9

## УКАЗАТЕЛЬ НАЧАЛ

**(цифры обозначают номера партий)**


**1. e2—e4 e7—e5**

Дебют четырех коней . . . . . 113, 156
Защита двух коней . . . . . 28
Защита Филидора . . . . . 77
Испанская партия — 2. Kf3 Kc6 3. Cb5 a6
4. Ca4 Kf6 5. 0—0 Ce7 6. Ле1 . . 75, 169
Другие системы с 3. . .a6 . . . . . 55, 90, 153, 154, 170
3. . .Kf6 . . . . . 76
3. . .f5 . . . . . 27
Русская партия . . . . . 56, 155
Шотландская партия . . . . . 78, 168

**1. e2—e4 без ответа e7—e5**

Защита Алехина . . . . . 11, 12, 36, 62, 100, 120, 164, 165
Защита Каро-Канн . . . . . 9, 10, 35, 61, 105, 110, 114
Защита Уфимцева . . . . . 13, 14, 63—65, 83
Сицилианский гамбит . . . . . 6
Сицилианская защита — 1. . .c5
2. Kf3 Kc6 3. d4 cd 4. K : d4 Kf6
5. Kc3 d6 . . . . . 1, 2, 57, 91, 92
2. Kf3 d6 3. d4 cd 4. K : d4 Kf6
5. Kc3 a6 . . . . . 29, 30, 79
Системы с g7—g6 . . . 3—5, 34, 94, 162, 163
Другие системы . . . 31—33, 58, 80, 81, 93, 104, 106, 108, 109, 111, 118, 119, 157—161, 171, 172
Французская защита . . . . 7, 8, 59, 60, 82, 112

**1. d2—d4 d7—d5**

Дебют ферзевых пешек . . . . . 38, 39, 85
Принятый ферзевый гамбит . . . . . 37
Славянская защита . . . . . 20, 66, 116
Ферзевый гамбит . . . . . 15—19, 84, 117, 166, 173

**1. d2—d4 Kg8—f6**

Волжский гамбит . . . . . 139—141
Защита Грюнфельда . . . 21, 42—44, 71, 95
Защита Нимцовича . . . . . 40, 68—70
Индийская защита . . . . . 53, 103, 135—138
Каталонское начало . . . . . 41, 67, 107
Новоиндийская защита . . . . . 86, 167
Староиндийская защита
с g2—g3 . . 51, 52, 88, 99, 101, 115, 134
без g2—g3 . . . . 22—26, 45—50, 72, 87, 96, 102, 121—133

**Другие начала**

Английское начало . . . . . 73, 97, 142—152, 174
Дебют Рети . . . . . 54, 98
Польский гамбит . . . . . 89
Староиндийское начало . . . . . 74



*Пролетарии всех стран, соединяйтесь!*

# ШАХМАТНЫЙ БЮЛЛЕТЕНЬ

№ 9

СЕНТЯБРЬ 1970 г.

ОРГАН ШАХМАТНОЙ ФЕДЕРАЦИИ СССР
XVI ГОД ИЗДАНИЯ


## СОДЕРЖАНИЕ


**Теоретический отдел**

**Д. Бергин, А. Утяцкий.** Может быть, все-таки Лас8? . . . . . 257
**Б. Владимиров.** Заметки о дебютах . . . . 258
**Я. Эстрин.** Контратака Тракслера . . . . 260
Система коэффициентов А. Эло . . . . . 262

**Отдел партий**

Командное первенство Европы . . . . . 266
Полуфиналы первенства СССР
Витебск . . . . . 269
Актюбинск . . . . . 272
Чемпионаты республик
Казахстан . . . . . 274
Узбекистан . . . . . 276
Ветераны шахматной гвардии
**Д. Бронштейн.** Дважды мастер . . . 277
Избранные партии Г. М. Каспаряна . 279
Международный турнир в Югославии . . . 282
Международный женский турнир . . . . 286
Победила команда России . . . . . 288

*Д. Бергин, А. Утяцкий*

# Может быть, все-таки Лас8?

Целью настоящей статьи является попытка защитить выходящее из моды продолжение в одном из основных вариантов, в котором белые предпринимают немедленную атаку королевского фланга путем h2—h4—h5.

Речь идет о положении, возникающем после ходов: 1. e4 c5 2. Kf3 d6 3. d4 cd 4. К:d4 Kf6 5. Kc3 g6 6. Ce3 Cg7 7. f3 Kc6 8. Фd2 0—0 9. Cc4 Cd7 10. h4 Лc8 11. Cb3 Ke5 12. h5 К:h5 13. 0—0—0 Kc4 14. С:c4 Л:c4 15. g4 Kf6.

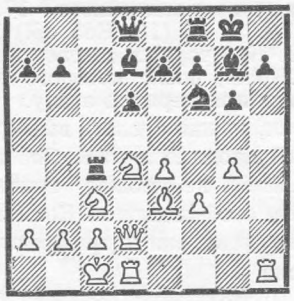

Это положение не вызывает энтузиазма у большинства сторонников варианта дракона, и они предпочитают искать утешение в системе 9...Фa5 с последующим 10...Cd7 и 11...Лfc8.

Казалось бы, для этого вполне достаточно оснований. Партия Васюков — Парма из матча Югославия — СССР (1963 г.) продолжалась: 16. Лdg1 e6? 17. Kpb1 Фa5 18. Kb3 Фc7 19. Cf4 e5 20. g5 Kh5 21. Kd5 Фd8 22. Ce3 Ce6 23. Kf6 К:f6 24. gf Ф:f6 (24... С:f6 25. Фh2) 25. Cg5! Ф:f3 26. Фh2 Фh5 27. Фf2 Ch3 28. Фe3 h6 29. Kd2, и черные сдались.

Также очень сильным считается предложенное югославскими теоретиками 16. Ch6 с примерным вариантом: 16...С:h6 17. Ф:h6 Л:c3 18. g5 Kh5 19. Л:h5 gh 20. Лh1, и белые выигрывают.

Рассмотрим обе эти возможности более тщательно.

## I.

### Продолжение 16. Ch6

В этом случае необходимо играть 16...К:e4!

Только этот контрудар, приводящий к большим осложнениям, позволяет черным удержать положение.

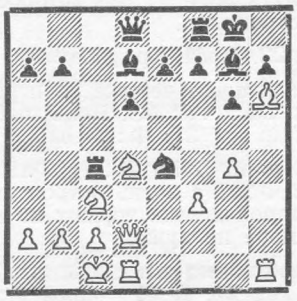

Теперь возможны следующие разветвления:

а) 17. fe Л:d4 18. Фh2 Л:d1 19. К:d1 e6 20. С:g7 Фg5 21. Kpb1 Кр:g7 22. Ф:h7 Kpf6, и черные стоят на выигрыш.

б) 17 Фf4. Тоже приносит белым лишь неприятности 17... К:c3 18. bc (угрожало 18...Ke2) 18... Ce5 с большим перевесом.

в) 17. Фe3. Это продолжение, согласно анализам югославских теоретиков, опровергает шестнадцатый ход черных. С такой оценкой трудно согласиться. Черные имеют достаточную контригру. Например: 17...Л:c3 18. bc (или 18. Ф:e4 С:h6 19. Л:h6 e5! 20. Лdh1 Лc4) 18...Kf6 19. С:g7 Кр:g7 20. Фh6 Kph8! В этом все дело. Теперь уже не грозит 21. g5 Kh5 22. Л:h5. Черные успевают защититься от мата, и белые остаются у разбитого корыта.

г) 17. К:e4 Л:d4 18. Фh2 Ce5!

Этот сильный ход был сделан в партии Беднарский — Шпотальский (Польша, 1966 г.) и повторен в партии Байков — Утяцкий (Москва, 1967 г.).

19. Фh4.

В первой из упомянутых партий последовало: 19...Л:e4 20. fe Фb6 21. c3 Лc8 22. Cd2 Ce6 23. Ф:e7 С:a2 24. Фd7 Ce6 25. Фa4 Cb3 26. Фd7 Лd8 27. Фe7 Фa5, и белые сдались.

Во второй было: 19...Л:d1 20. Кр:d1 f5 21. С:f8.

Сильнее 21. Cg7, что после 21...С:g7 22. Ф:h7 Kpf7 23. Лh6 fe (плохо 23...Лg8?' ввиду 24. Ф:g6 Kpf8 25. Kg5) 24. Ф:g6 приводило к ничьей. Правда, черные, продолжая 21...h5, могли попытаться играть на выигрыш.

21...Кр:f8 22. Ф:h7 Фb6!

При 22...fe 23. Фh8 С:h8 24. Л:h8 Kpf7 25. Л:d8 получалось неясное окончание.

23. f4 Cg7 24. Kg5 Фd4 25. Kpe1 Ф:f4 26. Ф:g6 Фc1 27. Kpf2 Cd4 28. Kpg3 Ce5, и черные победили.

Бригада «Шахматной Москвы» в составе Я. Дамского, А. Рошаля и Б. Шацкеса, комментировавшая эту партию, полагает, что 19. Фh4 решающая ошибка. Комментаторы рекомендуют ход 19. f4.

Однако в приведенных ими вариантах — 19...С:g4 20. С:f8 Л:d1 21. Л:d1 С:b2 22. Кр:b2 С:d1 23. Ch6 Фb6 или 20. Л:d4 С:d4 21. С:f8 Кр:f8 22. Ф:h7 Фb6 — черные стоят неплохо.

Еще сильнее 19...Л:d1 20. Л:d1 (20. Кр:d1 С:g4 21. Kpc1 Cf3!) 20...Ch8 и далее:

1) 21. Лh1 Фb6 22. Cg7 h5 23. С:h8 Кр:h8 24. gh Фe3 25. Kpb1 g5 26. К:g5 f6 с перевесом у черных.

2) 21. С:f8 Фb6! (возможно и 21...Ф:f8) 22. c3 Фe3 23. Kd2 Кр:f8 24. Ф:h7 С:c3! 25. bc Ф:c3 26. Kpb1 С:g4, и, несмотря на лишнюю ладью, белым впору сдаваться.

Таким образом, ход 19. f4 не решает проблемы.

д) 17. Фh2 (это продолжение, видимо, сильнейшее) 17...Л:d4 18. С:g7.

Если 18. Л:d4 С:d4 19. К:e4 (на 19. С:f8 следует 19...Ce3 20. Kpb1 К:c3 21. bc Кр:f8, а на 19. Cf4 — 19...Kf6 20. Kd5 h5), то 19...Фb6! (не проходит 19...f5 ввиду 20. Cd2! Лf7 21. Kg5 Лg7 22. c3!, и белые достигают решающего перевеса) 20. c3 Ce5 21. Фh4 (21. f4 Фe3 22. Kd2 С:c3! или 21. Cf4 С:f4 22. Ф:f4 f6) 21...f5 22. С:f8 (22. Ф:e7 Лf7) 22...Кр:f8 23. Kg5 (23. Kd2 Фa6) 23...Фe3 24. Kpb1 Cc6 с хорошими перспективами.

18...Л:d1 19. К:d1 Кр:g7.

Белые вынуждаются к вечному шаху посредством 20. Фh6 Kpf6 21. Фf4.

Остается пока неясным, могут ли черные избежать этого варианта, продолжая 17...Ce5!?

## II.

**Продолжение 16. Лdg1.**

Большинство комментаторов указывало, что ход 16. . .е6 является ошибочным. Рекомендовалось 16. . .Се6 17. Кf5 С : f5 18. gf Фа5.

Но и это положение после 19. Сh6 авторитетный консилиум признал тяжелым для черных.

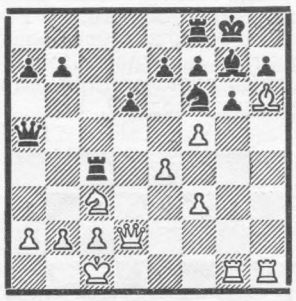

Попробуем разобраться в этих рекомендациях.

В ответ на 19. Сh6 черным следует создать встречные угрозы посредством 19. . .Лfс8 (можно и 19. . .Л : с3; например, 20. Ф : с3 Ф : с3 21. bc С : h6 22. Л : h6 Крg7, и черным нечего опасаться) 20. С : g7 Л : с3!

Это сильнее, чем 20. . .Кр:g7 21. Фh6 Крh8 22. fg Л : с3 (22. . .fg 23. Л : g6) 23. gf Л : с2 24. Крb1 (24. Крd1 Лс1 25. Ф : с1 Л : с1 26. Кр : с1 Фd8) 24. . .Л : b2, что приводит к вечному шаху.

21 bc.

Не проходит 21. Фh6 Л : с2 22. Крb1 Л : b2 23. Кр : b2 Фb4 24. Крa1 Фс3 25. Крb1 Лс6 либо 21. С : f6 Л : с2 22. Ф : с2 Л : с2 23. Кр : с2 ef с перевесом у черных.

21. . .Ф : а2!

Теперь у белых остается два продолжения:

а) 22. Фh6 («активный ход», проигрывающий форсировано) 22. . .Фа1 23. Крd2 Ф : с3 24. Кре2 Ф : с2 25. Кре3 (25. Кре1 Фb2) 25. . .Лс3 26. Крf4 Фd2 27. Крg3 Фе2!, и белые не имеют защиты. Любопытно, что слону не удалось покинуть поле g7, на которое он так стремился.

б) 22. Крd1 Кр : g7.

Не рискуют черные проиграть и после 22. . .Фа1 23. Кре2 Фа6 24. Фd3 Кр : g7 25. Ф : а6 ba.

23. Фh6 Крh8 24. fg Фа1 25. Кре2 Ф : с3 с очень острой игрой, в которой шансы черных по крайней мере не хуже.

Необходимо отметить, что хитрый ход 21. Крb1 опровергается не менее хитрым 21. . .Ла3!

Следовательно, продолжение 17. Кf5 приводит, скорее, к преимуществу черных.

В ответ на 16. . .Се6 в распоряжении белых есть любопытная жертва фигуры: 17. Сh6 С : h6 18. Ф : h6!? Л : d4. После 19. g5 Кh5 (19. . .Ле8 20. gf ef 21. f4!) белые могут вести наступление двумя способами, но ни одно из них не дает больше ничьей. Например:

20. Л : h5 gh 21. Лh1 Фс8 22. Л : h5 Сf5 23. ef Ф : f5, и нет хода 24. g6 из-за 24. . .Фf4 с разменом ферзей, а на 24. Ке2 следует 24. . .Лс4.

20. Ке2 Лс4 21. Кg3 Фс7 22. К : h5 (22. Лg2 Лс8 23. Лhh2 Фа5) 22. . .Л:с2 23. Крb1 Л:b2 24. Кр:b2 Фb6. Ничья.

И все же, видимо, 16. . .Се6 недостаточно. У белых есть сильный ход 17. Кре2, после которого они сохраняют все выгоды своего положения, а черный слон на е6 оказывается расположенным неудачно. Но в распоряжении черных есть хороший ответ 16. . .Ле8!

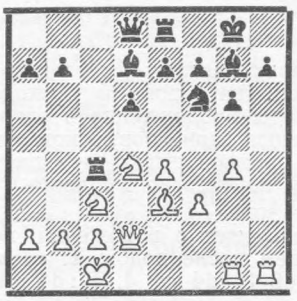

Здесь маневр 17. Кре2 ничего не дает. Например: 17. . .е5 18. Кb3 Се6 19. Кg3 d5 20. g5 Кh5!, и белые ничего не достигают.

После прямолинейного 17. g5 Кh5 18. Л : h5 (18. Кd5 е6!) 18. . . gh 19. Кd5 черных спасает маневр 19. . .Крh8!, после которого они в состоянии выдержать атаку.

Итак, можно сделать вывод:

1. Продолжение 16. Сh6 после 16. . .К : е4! не может причинить черным особых хлопот. Комбинационным путем они удерживают равновесие.

2. Продолжение 16. Лdg1 более опасно для черных. Уравнение игры здесь связано с ходом 16. . Ле8!

3. Рассматриваемый вариант ведет к обоюдоострой игре, и его не следует сдавать в архив.

# Заметки о дебютах

***(По партиям чемпионата Ленинграда 1970 г.)***

**Сицилианская защита**

Дебютным разгромом черных завершилась партия Цейтлин — Черепков, игранная вариантом Паульсена:

1. е4 с5 2. Кf3 е6 3. d4 cd 4. К : d4 Кс6 5. Кс3 Фс7 6. Се3 а6 7. Сd3 Кf6 8. 0—0 Ке5 9. h3 Сс5 10. Фе2 Кg6.

11. f4! К : f4 12. Л : f4 С : d4 13. С : d4 Ф : f4 14. Лf1.

За пожертвованное качество и пешку белые имеют огромный перевес в развитии, что делает позицию черных, по-видимому, незащитимой.

14. . .Фd6 15. Фе3 е5 16. Сс5 Фс6 17. Са3 Лg8 (17. . .d6 18. Фg5) 18. Фg3 d6? 19. Л:f6 с выигрышной позицией.

Встреча Лукин — Владимиров развивалась более спокойно.

1. е4 с5 2. Кf3 е6 3. d4 cd 4. К : d4 Кс6 5. Кс3 Фс7 6. Се2 а6 7. f4 b5 8. К : с6 Ф : с6 9. Сf3 Сb7 10. Се3 Сb4 11. Сd4 Кf6 12. 0—0 С : с3 13. С : с3 Лс8 (идея Буслаева. В случае 13. . .К : е4 14. С : g7 Лg8 15. Сd4 у белых лучшая игра) 14. С : f6 gf 15. с3 Фb6 16. Крh1 Лс4 17. Фd3 Фс7 18. Лаd1 h5 19. Лf2 Кре7 20. Лfd2 Лd8 21. е5 fe 22. С : b7 Ф : b7 23. Фd6 Кре8 24. Ф : е5 Фе4, и черные удержали равновесие.

Цейтлин против Лукина применил в атаке Созина модный вариант с длинной рокировкой.

1. е4 с5 2. Кf3 d6 3. d4 cd 4. К : d4 Кf6 5. Кс3 Кс6 6. Сс4 е6 7. Се3 Се7 8. Фе2 0—0 9. 0—0—0 Фс7 10. Сb3 а6 11. Лhg1 Кd7 (теория рекомендует немедленное 11. . .b5) 12. f4 Кс5 13. f5 Сd7 14. g4 b5 15. g5 b4 16. g6!? К : b3 17. К : b3 (лучше 17. ab, оставляя коня в центре) 17. . .fg.

Если 17. . .bc, то 18. gh Крh8 19. Л : g7! Кр : g7 20. Фg4 Крh8 21. Лg1 Сf6 22. Сh6 или 19. . .Сf6 20. Лdg1 С : g7 21. Фg4 Сf6 22. Сh6, выигрывая.

18. fg hg 19. Ка4 Лаb8 20. Л : g6 Сf6 21. Фс4 Фd8 22. Сf4 Ке5 23. С : е5 С : е5 с преимуществом у черных.

### Защита Каро-Канн

Лявданский белыми против Шашина повторил вариант, встретившийся в партии Фишер — Петросян из «Матча века».

1. e4 c6 2. d4 d5 3. ed cd 4. Cd3 Кc6 5. c3 Кf6 6. Cf4 Cg4 7. Фb3 Кa5 8. Фa4 Cd7 9. Фc2 e6 10. Кd2.

Фишер продолжал 10. Кf3 Фb6 11. a4 и получил лучшую игру.

10. . .Лc8 11. Кgf3 Ce7 12. Кe5.

Позиция белых, осуществляющих контроль над центральными полями, предпочтительнее. Черные, не без оснований опасаясь после 12. . .0—0 атаки, начинающейся ходом 13. g4, решили сразу открыть действия на ферзевом фланге.

12. . .b5 (правильно 12. . .Кc6, пытаясь разменами облегчить положение) 13. К : d7 Ф : d7 14. a4! ba 15. Ф : a4 с большим перевесом у белых.

### Защита Нимцовича

Шашин — Бухман: 1. d4 Кf6 2. c4 e6 3. Кc3 Cb4 4. e3 0—0 5. Cd3 c5 6. Кf3 d5 7. 0—0 Кc6 8. a3 C : c3 9. bc dc 10. C : c4 Фc7 11. Ce2 e5 12. d5 e4 13. Кe1 Лd8.

Продолжение 13. . .Кe5 14. f4 ef 15. gf Кg6 16. c4 ведет к преимуществу белых, что подтвердила партия Шашин — Оснос из чемпионата Ленинграда 1968 г.

14. c4 b5 15. Фc2 Кe5 16. cb Л : d5 17. Cb2 Cf5 18. Фc3 Лad8 19. f4 ef 20. gf Кg6 с острой игрой.

### Защита Грюнфельда

Представляют интерес две партии, развивающие оригинальную дебютную идею М. Тайманова.

Владимиров — Цейтлин: 1. d4 Кf6 2. c4 g6 3. Кf3 Cg7 4. g3 d5 5. cd К : d5 6. Cg2 Кb6 7. 0—0 0—0 8. Кc3 Кc6 9. d5 Кa5!

Встреча Гуфельд — Тайманов из командного первенства СССР 1969 г. также пришла к этому положению. Конь стремится на поле c4, а использовать его временное неудачное положение или помешать дальнейшему маршруту не удается.

10. e4 c6 11. Cg5 h6 12. Cf4 cd 13. ed Кac4 14. Фe2 g5.

Заслуживало внимания 14. . .e5. Ходом в партии черные ослабили позицию короля.

15. Cc1 Cg4 16. h3 Ch5 17. g4 Cg6.

Здесь Гуфельд сыграл 18. Кd2. В примечаниях к партии он писал, что другим заманчивым продолжением является 18. h4. Этот ход и встретился в цитируемой партии.

18. h4 Фd7 19. hg hg 20. К : g5 Кe5 21. Кge4 Лac8 22. d6 ed 23. Ch6 с примерно равной игрой.

Встреча Оснос — Цейтлин протекала следующим образом:

1. d4 Кf6 2. c4 g6 3. g3 Cg7 4. Cg2 d5 5. cd К : d5 6. e4 Кb6 7. Кe2 0—0 8. 0—0 Кc6 9. d5 Кa5 10. Кc3 c6 11. Cg5 cd 12. ed h6.

От разобранных партий эта позиция отличается только расположением королевского коня белых.

13. Ce3 Кac4 14. Cd4 (стремясь избавиться от давления слона g7, белые жертвуют пешку) 14. . .К : b2 15. Фb3 К2c4 16. C : g7 Кр : g7 17. Лad1 Cg4 18. Лd4 C : e2 19. К : e2 Кd6 20. Ch3. У белых пространственный перевес и контроль над линией «c». Положение черных пассивно, но у них лишняя пешка и нет очевидных слабостей.

Идея М. Тайманова заслуживает самого серьезного внимания.

Актуальный вариант встретился в партии Сосонко — Цейтлин: 1. d4 Кf6 2. c4 g6 3. Кc3 d5 4. Кf3 Cg7 5. Фb3 dc 6. Ф : c4 0—0 7. e4 Кa6 8. Ce2 c5 9. d5 e6 10. Cg5 h6 11. C : f6 C : f6 12. e5 Cg7.

Я. Эстрин считает достаточным для уравнения 12. . .ed. Однако черные идут по более сложному пути, рекомендованному И. Болеславским.

13. d6.

Интересная позиция. Реализуют ли белые преимущество своего клина или черные раскроют своих двух слонов и получат активную встречную игру?

13. . .Кb4 14. 0—0 b6 15. a3 Кc6 16. Лad1 Cb7 17. Фe4 f5 18. ef Ф : f6.

Несмотря на наличие слабостей и белую проходную пешку, черные благодаря двум слонам и опорному пункту на d4 имеют хорошие контршансы.

Легко уравняли игру черные во встрече Шашин — Карасев: 1. d4 Кf6 2. c4 g6 3. Кc3 d5 4. Кf3 Cg7 5. Cg5 Кe4 6. Ch4 (теоретические источники рекомендуют 6. Cf4) 6. . .К : c3 7. bc c5 8. e3 Кc6 9. cd Ф : d5 10. Cg3 cd 11. cd 0—0 12. Ce2 e5! 13. de Фa5 14. Фd2 Ф : d2 15. Кр : d2 Лd8 16. Крc3 Cg4, и уже белым необходимо соблюдать аккуратность, чтобы не потерять равновесие.

В партии Черепков — Лукин после 1. d4 Кf6 2. c4 g6 3. Кc3 d5 4. Cf4 Cg7 5. e3 0—0 6. Лc1 c5 7. dc Ce6 8. Кf3 Кc6 9. Ce2 Фa5 белые избрали 10. Кg5.

Ничего не обещает 10. 0—0 dc 11. Кg5 Лad8 12. Фa4 Ф : a4 13. К : a4 Cd7. После хода в партии белые успевают разменять слона e6 и ослабить позицию противника.

10. . .Лad8 11. К : e6 fe 12. Фa4 Ф : c5 13. 0—0 Фb6 14. cd ed 15. Фb5 Ф : b5 16. C : b5.

Благодаря двум слонам и лучшему пешечному расположению у белых перевес в окончании.

### Староиндийская защита

Бухман во встрече с Владимировым избрал после 1. d4 Кf6 2. c4 g6 3. Кc3 Cg7 4. e4 d6 5. Cd3 0—0 продолжение 6. Кge2. Последовало 6. . .e5 7. 0—0 Кg4! 8. d5 f5 9. f3 Кh6 10. ef gf 11. f4 Кa6 12. a3 c6 с хорошей игрой у черных.

Аналогичную идею с ходом Кg4 уже осуществлял Штейн в партии с Наваровским (Кечкемет, 1968 г.).

**Б. ВЛАДИМИРОВ.**

# Контратака Тракслера

*(Окончание)*

**1. e4 e5 2. Kf3 Kc6 3. Cc4 Kf6 4. Kg5 Cc5 5. К:f7 С:f2 6. Kpf1 Фe7 7. К:h8 d5 8. ed Kd4 9. d6.**

**9...cd.**

В случае 9...Ф:d6 10. c3 Cg4 11. Фa4 Kd7 12. Кр:f2 Фf6 Л. Радченко рекомендует 13. Kpe1 0—0—0 14. Лf1 Фh4 15. Лf2 Kb6 16. g3 Фh3 17. cd К:a4 18. Kf7, что ведет к сложной позиции. Заслуживает, однако, внимания 13. Kpg1! 0—0—0 (если 13...Фb6, то 14. Cf7! Kpe7 15. cd) 14 cd Kb6 15. Фb3 К:c4 16. Фg3!, и белые благополучно защищаются, оставаясь с лишней ладьей.

Вместо 11...Kd7 встречалось и 11...b5 12. С:b5 К:b5 13. Ф:b5 c6 14. Фc4 Ce6 15. Фe2 Cb6 16. Ka3 Cg4 17. Фc4 Ce6 18. Фe2 Cg4, и ничья.

**10. c3 Cg4 11. Фa4 Kd7.**

Недостаточно 11...Cd7 ввиду 12. Фb4, но возможно 11...Kpf8 12. cd ed 13. Кр:f2 Ke4 14. Kpg1 Фh4 15. h3 Фf2 16. Kph2 Фg3 17. Kpg1.

**12. Kf7.**

Возможно также 12. Кр:f2 Фh4 13. Kpf1 Kpe7 14. cd Лf8 15. Kf7 Kb6 16. Фb3 К:c4 17. Фg3!, и ничего решающего за черных не видно, а у белых лишняя ладья.

**12...Фf6.**

Продолжение 12...Ch4 13. g3 Фf6 14. Kpe1 Фf3 15. Лf1 С:g3 16. hg Ф:g3 17. Лf2 Kf3 или 13...b5 14. С:b5 Ф:f7 15. Kpe1 Фd5 16. Лf1 С:g3 17. hg Фe4 18. Kpf2 Фf3 19. Kpe1 Ф:g3 обеспечивает ничью.

Л. Радченко обращает внимание на возможности, ведущие к головоломным осложнениям, в которых у белых находится достаточная защита: 12...b5 13. Фa3! Kc2 14. К:d6 Kpf8 15. Kc8; 12...d5 13. Кр:f2 Ф:f7 14. Kpe1 dc 15. cd ed 16. Лf1; 12...Kpf8 13. Кр:f2 Kc5 14. cd К:a4 15. Лf1 и т. д.

**13. К:d6 Ф:d6 14. Кр:f2 Фf6 15. Kpe1.**

Нехорошо 15. Kpg1 из-за 15...0—0—0! 16. h3 Лf8 17. hg Фf2 или 17. cd Фf2 18. Kph2 С:h3!

**15...0—0—0 16. cd.**

На 16. Лf1 может последовать 16...Фh4, 17. g3 Ф:h2 18. cd Ф:g3 19. Лf2 ed! 20. Cf7 Фe5 21. Kpf1 Ch3, и черные выигрывают.

**16...ed 17. Ce2!**

Белые избавляются от непосредственных угроз, однако реализовать свой огромный материальный перевес они не имеют возможности.

**17...Лe8.**

Или 17...С:e2 18. Фc2 Kpb8 19. d3 Лe8, что ведет к перестановке ходов.

**18. Фc2 Kpb8 19. d3.**

Продолжая 19...Л:e2 20. Ф:e2 С:e2 21. Кр:e2 Фe5 22. Kpf2 Фf5, черные форсируют ничью. Ошибочно 19...Фe5?, что после 20. Kpf2! С:e2 21. Лe1 Ф:h2 22. Л:e2 Лf8 23. Kpe1 Фg1 24. Kpd2 Лf2 25. Фd1 позволяет белым одержать победу (Радченко—Анохин, Туапсе, 1968 г.).

Можно сделать вывод, что продолжение 5. К:f7 в контратаке Тракслера дает черным атаку, вполне достаточную для ничьей.

## Б.

**5. С:f7!**

Это продолжение логичнее. Хотя при нем белые и не добиваются столь внушительного материального перевеса, как при 5. К:f7, но зато лишают противника атаки.

**5...Kpe7.**

Король здесь расположен надежно, а поле f8 сохраняется для ладьи.

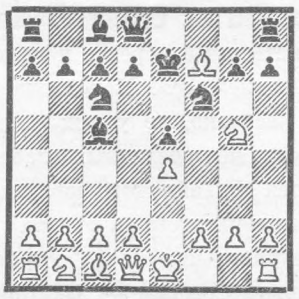

**I 6. Cb3.**

В партии Паоли — Россолимо (Тренчин-Теплице, 1949 г.) белые попытались захватить инициативу, пожертвовав пешку: 6. d4 К:d4 7. c3. После 7...Kc6 8. Cb3 Лf8 9. Ce3 С:e3 10. fe d6 11. Kd2 шансы сторон уравнялись. Слабее 7...Ke6 из-за 8. С:e6 de 9. Фe2 Фe8 10. Ce3 Cd6 11. Kd2 b6 12. 0—0 с перевесом у белых (Россолимо — Принс, Тренчин-Теплице, 1949 г.).

**6...Лf8 7. 0—0.**

Рекомендовано Р. Файном. Нередко встречается и 7. d3 d6 (в случае 7...h6 8. Kf3 d6 белые отвечают 9. h3) 8. h3 Фe8 (плохо 8...С:f2? 9. Кр:f2 К:e4 10. Kpe1 Kf2 ввиду 11. Фh5 К:h1 12. Kf7 Фd7 13. Cg5 Kpe8 14. К:d6×, как было в партии по переписке Мак-Гильвари — Вайнингер, 1962 г.) 9. Kc3 Фg6, получая в связи с угрозой 10...С:f2 и 10...h6 опасную атаку.

Вместо 8. h3 сильнее 8. Ce3! Cg4 (если 8...С:e3 9. fe Kg4, то 10. Kf3 К:e3 11. Фe2 Kg4 12. Kc3 и 13. 0—0—0 с лучшими шансами) 9. Фd2 h6 10. С:c5 dc 11. h3 Cd7 12. Kf3 Фe8 13. Kc3 Kpd8, что имело место во встрече Трмал—Нун (Прага, 1962 г.). После 14. 0—0—0, по мнению М. Эйве, у черных нет компенсации за недостающую пешку.

**7...d6.**

При 7...h6 8. Kf3 d6 9. h3 Фe8 (но не 9...К:e4 ввиду указанного В. Пановым 10. c3! С:h3 11. d4! Фd7 12. Kh4! или 11...ed 12. cd Cb6 13. gh с преимуществом) 10. Kc3 Фh5 11. Kh2! Фh4 12. d3 белые сохраняют лишнюю пешку.

**8. Kc3 Фe8.**

После 8...h6 9. Kd5 К:d5 10. ed hg 11. dc перевес у белых.

**9. Kd5 Kpd8 10. c3!**

Слабее 10. К:f6 gf 11. Kf3 Фh5 12. d4 Cg4! с инициативой (Клован—Анжан, Рига, 1960 г.).

**10...h6 11. d4 ed 12. e5!**

В партии по переписке Поррека—Бальбе (1968/69 г.) было: 12...К:d5 (после 12...de 13. К:f6 и 14. Ke4 черные испытывали бы еще большие затруднения) 13. С:d5 de 14. Ke4 Cb6 15. cd К:d4 16. Ce3, и белые получили хорошие возможности.

**II 6. Cd5.**

План, начинающийся этим ходом, разработан Я. Нейштадтом.

**6...Лf8.**

После 6...d6 7. c3! Лf8 8. d4 ed 9. С:c6 bc 10. 0—0! лучше всего 10...h6 11. cd Сb6, хотя после 12. e5! шансы также на стороне белых. В партии Эстрин — И. Зайцев (Москва, 1970 г.) было 10...dc?, что после 11. Фe2! должно было привести к ясному преимуществу белых. Например: 11...h6 12. e5! hg 13. ef Кр:f6 14. Фh5! Крf5 15. g4; 11...cb 12. С:b2 Крd7 13. e5 de 14. С:e5 или 11...Сg4 12. Фc4 Сb6 13. h3 Сd7 14. К:c3.

**7. 0—0.**

В партии Белов — Мацукевич (Кисловодск, 1962 г.), на которую ссылаются дебютные руководства, было 7. Кf3. Эта партия продолжалась так: 7...d6 8. c3 Сg4 9. С:c6 bc 10. d4 Сb6 11. Фd3 ed 12. cd Крd7 13. Сe3 с преимуществом.

В партии по переписке Елпидинский — Шкурович-Хазин (1969 г.) вместо 8...Сg4 черные продолжали 8...Фe8, но после 9. d4 ed 10. cd Сb4 11. Кc3 К:d5 12. ed Крf7 13. Сe3 Кe7 14. Фb3 Сa5 15. 0—0 также оказались перед затруднениями.

В ответ на 7. Кf3 интересно 7...Кd4!?, и если 8. К:e5, то 8...К:d5 9. ed d6, и у черных опасные угрозы. Однако 8. К:d4 С:d4 9. 0—0 К:d5 10. ed благоприятно для белых. В партии Иовчич—Сапунджиев (переписка, 1969 г.) было: 10...Крf7 11. c3 Сc5 12. d3! (рискованно 12. Фh5 Крg8 13. Ф:e5 из-за 13...Фh4!) 12...Крg8 13. Кd2, и черные не получили компенсации за пешку. И все же возникает вопрос: надо ли отступать конем, пока черные сами не потратят темп на ход h7—h6?

**7...d6 8. c3.**

Возможно и 8. h3 h6 9. Кf3 Фe8 10. d3 Фh5 11. Кh2!, что рассматривалось в разделе I.

**8...h6** (на 8...Фe8 белые с выгодой продолжают 9. d4!) **9. Кf3 Сg4 10. d4 ed 11. С:c6 bc 12. cd Сb6.**

Теперь 13. Фd3! С:f3 14. Ф:f3! С:d4 15. e5! С:e5 16. Ф:c6 Фd7 17. Фc4 ведет к лучшей игре у белых.

Итак, 5. С:f7+! дает белым лучшие шансы.

**В.**

**5. d4.**

Белые стремятся вскрыть линии с тем, чтобы с выгодой взять пешку f7. Возможно и 5. b4, и если 5...Сb6 (плохо 5...С:b4), то 6. К:f7 С:f2 7. Крf1, и белая пешка «b» может помешать черным в развитии их атаки.

Однако контрудар 5...d5! 6. ed К:b4 избавляет черных от всех неприятностей.

**5...d5!**

И здесь этот контратакующий ход, указанный Р. Файном, является сильнейшим.

Бисгайер против Поррека (Загреб, 1955 г.) избрал 5...С:d4, но после 6. c3 (П. Керес рекомендует 6. К:f7 С:f2 7. Кр:f2! К:e4 8. Крg1 Фh4 9. g3 К:g3 10. hg Ф:g3 11. Крf1 Лf8, и теперь 12. Фd3! дает преимущество белым) 6...Сb6 7. К:f7 Фe7 8. К:h8 С:f2 9. Крf1 (сильнее 9. Кр:f2!) 9...Сb6 10. b4 (Пинкус рекомендует 10. Фf3) 10...d6 11. Сg5 Сg4 12. Ф:g4 К:g4 13. С:e7 белые остались с лишним качеством.

Лучше 5...К:d4 6. К:f7 Фe7 7. К:h8, и после 7...d5! черные получают сильную атаку:

8. Сe2 (в случае 8. ed позиция белых опасна, а 8. С:d5 Сg4 приводит к рассматриваемому далее варианту) 8...de 9. Сe3 Сf5 10. c3 0—0—0 11. cd ed 12. Сg5 Сb4, и белым очень трудно защищаться (Меднис — Сантасьер, Нью-Йорк, 1955 г.).

8. c3 Сg4 9. f3 К:f3 10. gf К:e4! 11. Фe2 (лучше 11. h4, но и в этом случае, продолжая 11...0—0—0 12. fg dc, черные сохраняют угрозы) 11...Фh4 12. Крd1 Кf2 13. Крc2 Сf5 14. Крb3 dc 15. Ф:c4 Сc2, и черные выигрывают.

Продолжение 7. c3 (вместо 7. К:h8) 7...d5 8. К:h8 ведет лишь к перестановке ходов.

**6. С:d5.**

На 6. ed может последовать 6...К:d4, и если 7. d6, то 7...0—0. Лучше всего 6. dc! dc 7. Ф:d8 К:d8 с уравнением игры.

**6...К:d4!**

В случае 6...К:d5 7. dc Кf6 (или 7...Кdb4 8. a3 Ф:d1 9. Кр:d1 Кa6 10. b4) 8. Ф:d8 К:d8 черные сохраняют хорошие шансы на ничью. Ход 6...К:d4, предложенный М. Литвиновым еще в 1948 г., является усилением варианта.

**7. К:f7.**

Нехорошо 7. С:f7 Крe7 8. c3 из-за 8...h6 9. cd Ф:d4!, и черные с выгодой отыгрывают фигуру.

В партии Цинн — Нун (переписка, 1965/66 г.) было: 8. Сc4 b5 9. Сd3 Лf8 10. Сe3 h6 11. Кf3 Сg4 12. Крd2 Фd6 13. h3 К:f3 14. gf С:e3 15. hg Сf4 16. С:b5 Фb6 17. Сd3 К:g4! Черные перехватили инициативу и добились победы.

**7...Фe7 8. К:h8 Сg4!**

**9. f3.**

Не лучше и другие продолжения:

1) 9. Фd2 К:d5 10. ed Сf5 11. 0—0 К:c2 12. g4 (на 12. Фg5 хорошо 12...Сd3! 13. Лd1 e4) 12...Кd4! 13. Фd1 и теперь вместо 13...Сe4, как было в партии по переписке Майхрак — Рохличек (1954 г.), выигрывало 13...Сc2!

2) 9. Фd3. В партии по переписке Паулич — Гиртц (1966 г.) последовало: 9...К:d5 10. ed Сf5 11. Фg3 К:c2 12. Крe2 К:a1 13. Сg5 Фf8!, и черные одержали победу.

3) 9. Сf7 Крf8 10. f3 К:e4 11. fg Фh4 12. g3 К:g3 13. Сg5 Ф:g5 14. hg Фe3 15. Крf1 Кf5!, и черные, согласно анализу Рохличека, выигрывают.

**9...К:d5 10. fg** (на 10. ed хорошо 10...Сf5) **10...Фh4.**

Или 10...Кb4 11. Кa3 0—0—0 или 11...Фh4 12. g3 Фh3 13. c3 Фg2, после чего в партии по переписке Лихтанен — Островерхов (1968/69 г.) белым пришлось сдаться.

Положение белых тяжелое.

Альварссон — Ионссон (переписка, 1966 г.): 11. Крd2 Фf2 12. Крd3 Кb4 13. Крc3 0—0—0 14. Кd2 (не спасали и другие ходы) 14...Фe3 15. Крc4 b5 16. Кр:c5 Кa6×.

Воробьев — Литвинов (Одесса, 1948 г.): 11. g3 Фh3 12. c3 Фg2 13. cd Ф:h1 14. Крd2 Ф:e4 15. Фa4 Крe7 16. Кc3 К:c3 17. bc Лf8!, и белые также признали себя побежденными.

# Система коэффициентов А. Эло

*За последнее время в шахматной печати оживленно обсуждается система индивидуальных коэффициентов в ее различных вариациях.*

*Предметом дискуссии, в частности, не раз являлась система, предложенная американским профессором А. Эло.*

*В этом номере мы публикуем предложения А. Эло, вынесенные на обсуждение Международной шахматной федерации.*

### Предисловие

Результаты шахматных соревнований представляют информацию о мастерстве и силе различных игроков, однако такая информация не всегда надежна, поскольку результаты одного и того же шахматиста в разных турнирах часто оказываются совсем неодинаковыми. Эта информация не дает также возможности сравнивать шахматистов, не встречавшихся друг с другом в одном соревновании. Система коэффициентов, напротив, позволяет сравнить все результаты, так что в любой момент все шахматисты мира могут быть расположены в порядке их сегодняшней силы и возможностей. Подобный список позволяет точно установить категорию того или иного международного турнира, а следовательно, и количество очков, необходимое для получения международного звания.

Системы коэффициентов применяются в шахматном мире уже свыше 25 лет. Большинство из них основано на сопоставлении процентного значения набранных участником очков и категории данного соревнования. Отличие этих систем состоит лишь в методе сопоставления. Система коэффициентов, применяемая американской шахматной федерацией, также разделяет этот общепринятый принцип; однако она опирается на математическую теорию измерений и на теорию вероятностей. Применяемые формулы были выведены путем вычисления вероятностей, и все рассуждения опираются на обоснованные статистические данные.

### Основная посылка

Теория системы коэффициентов базируется на предположении о возможности составить шкалу коэффициентов, на которой будут в определенном порядке расположены все результаты данного шахматиста. Эта посылка полностью согласуется с практикой различных соревнований: сильнейший не всегда побеждает слабейшего; у каждого спортсмена бывают удачные или неудачные дни и даже целые турниры. Однако результаты всегда колеблются в определенных пределах. Случаются и отклонения от этих пределов — как правило, не очень значительные.

### Кривая процентной вероятности

На основании изложенной выше посылки, используя анализ вероятностей, мы выводим центральный пункт нашей системы коэффициентов: существует взаимосвязь между вероятностью победы шахматиста над своим соперником и разницей в их коэффициентах. Вероятность победы над противником в отдельной партии фактически соответствует процентной вероятности победы в длительном матче. В турнире же процентная вероятность участника соответствует процентной вероятности против отдельных противников. Вероятность его результата в этом случае представляет собой сумму вероятностей против отдельных соперников.

Основная взаимосвязь не может быть выражена в простой алгебраической форме. Она изображается графически. При этом получившийся график оказывается всем известной средней кривой теории вероятности. Таким образом, кривая процентной вероятности дает нам ключ к обнаружению истинного соответствия результата, выраженного в процентах, и коэффициента соревнования.

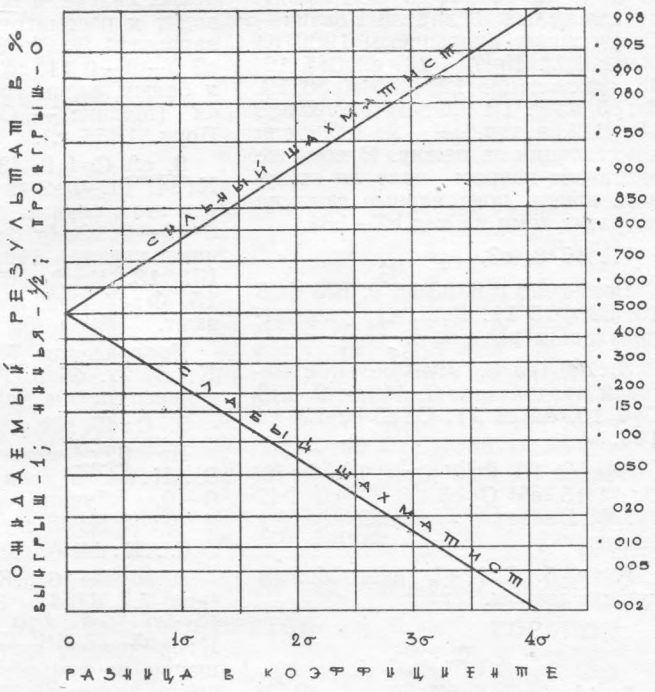


**Обычная вероятностная функция, показывающая вероятность счета между соперниками.**

**Разница коэффициентов выражена в единицах стандартного отклонения (греческая буква σ). На американской шкале коэффициентов σ равна 200 единицам.**

Данные, которые предоставляет полученный график, позволяют:

1) перевести полученный в процентах результат в разницу коэффициентов участников (таблица 1);

2) перевести разницу в коэффициентах в вероятный результат.

## ТАБЛИЦА I

### РАЗНИЦА КОЭФФИЦИЕНТОВ

| P | D(P) | P | D(P) | P | D(P) | P | D(P) | P | D(P) | P | D(P) |
|---|---|---|---|---|---|---|---|---|---|---|---|
| 100 | * | 83 | 273 | 66 | 117 | 49 | −7 | 32 | −133 | 15 | −296 |
| 99 | 677 | 82 | 262 | 65 | 110 | 48 | −14 | 31 | −141 | 14 | −309 |
| 98 | 589 | 81 | 251 | 64 | 102 | 47 | −21 | 30 | −149 | 13 | −322 |
| 97 | 538 | 80 | 240 | 63 | 95 | 46 | −29 | 29 | −158 | 12 | −336 |
| 96 | 501 | 79 | 230 | 62 | 87 | 45 | −36 | 28 | −166 | 11 | −351 |
| 95 | 470 | 78 | 220 | 61 | 80 | 44 | −43 | 27 | −175 | 10 | −366 |
| 94 | 444 | 77 | 211 | 60 | 72 | 43 | −50 | 26 | −184 | 9 | −383 |
| 93 | 422 | 76 | 202 | 59 | 65 | 42 | −57 | 25 | −193 | 8 | −401 |
| 92 | 401 | 75 | 193 | 58 | 57 | 41 | −65 | 24 | −202 | 7 | −422 |
| 91 | 383 | 74 | 184 | 57 | 50 | 40 | −72 | 23 | −211 | 6 | −444 |
| 90 | 366 | 73 | 175 | 56 | 43 | 39 | −80 | 22 | −220 | 5 | −470 |
| 89 | 351 | 72 | 166 | 55 | 36 | 38 | −87 | 21 | −230 | 4 | −501 |
| 88 | 336 | 71 | 158 | 54 | 29 | 37 | −95 | 20 | −240 | 3 | −538 |
| 87 | 322 | 70 | 149 | 53 | 21 | 36 | −102 | 19 | −251 | 2 | −589 |
| 86 | 309 | 69 | 141 | 52 | 14 | 35 | −110 | 18 | −262 | 1 | −677 |
| 85 | 296 | 68 | 133 | 51 | 7 | 34 | −117 | 17 | −273 | 0 | * |
| 84 | 284 | 67 | 125 | 50 | 0 | 33 | −125 | 16 | −284 | | |

P — результат, выраженный в процентах

D(P) — разница в коэффициентах, на которую участник превосходит своего соперника.

* — показывает неопределимую величину

## ТАБЛИЦА II

### ВЕРОЯТНОСТЬ РЕЗУЛЬТАТА

| RD | H | L | RD | H | L | RD | H | L | RD | H | L |
|---|---|---|---|---|---|---|---|---|---|---|---|
| 0—3 | 50 | 50 | 92—98 | 63 | 37 | 198—206 | 76 | 24 | 345—357 | 89 | 11 |
| 4—10 | 51 | 49 | 99—106 | 64 | 36 | 207—215 | 77 | 23 | 358—374 | 80 | 10 |
| 11—17 | 52 | 48 | 107—113 | 65 | 35 | 216—225 | 78 | 22 | 375—391 | 91 | 09 |
| 18—25 | 53 | 47 | 114—121 | 66 | 34 | 226—235 | 79 | 21 | 392—411 | 92 | 08 |
| 26—32 | 54 | 46 | 122—129 | 67 | 33 | 236—245 | 80 | 20 | 412—432 | 93 | 07 |
| 33—39 | 55 | 45 | 130—137 | 68 | 32 | 246—256 | 81 | 19 | 433—456 | 94 | 06 |
| 40—46 | 56 | 44 | 138—145 | 69 | 31 | 257—267 | 82 | 18 | 457—484 | 95 | 05 |
| 47—53 | 57 | 43 | 146—153 | 70 | 30 | 268—278 | 83 | 17 | 485—517 | 96 | 05 |
| 54—61 | 58 | 42 | 154—162 | 71 | 29 | 279—290 | 84 | 16 | 518—559 | 97 | 03 |
| 62—68 | 59 | 41 | 163—170 | 72 | 28 | 291—302 | 85 | 15 | 500—619 | 98 | 02 |
| 69—76 | 60 | 40 | 171—179 | 73 | 27 | 303—315 | 86 | 14 | | | |
| 77—83 | 61 | 39 | 180—188 | 79 | 26 | 316—328 | 87 | 13 | 620—735 | 99 | 01 |
| 84—91 | 62 | 38 | 189—197 | 75 | 25 | 329—344 | 88 | 12 | Свыше 735 | 1.0 | 00 |

RD — разница в коэффициентах

H — процентная вероятность результата у шахматистов высокой квалификации

L — процентная вероятность результата у шахматистов низкой квалификации

### Шкала коэффициентов

Американская система коэффициентов установила диапазон для каждой игровой категории в размере 200 единиц. Этот диапазон определяет норму отклонения или норму ошибки, допустимую в отдельных партиях.

Выбор нормы отклонения в качестве основного определителя категории позволяет существенно упростить систему коэффициентов, а также легко применим на практике. Представим себе круговой турнир, в котором принимают участие шахматисты одной категории. Тогда вероятность результата участника, который на полкатегории выше общего уровня, будет равна 64%, а слабейшего — на полкатегории ниже общего уровня—36%. Такой разрыв оставляет достаточное поле для борьбы, в которой никто не сможет неправомерно занять слишком высокое или слишком низкое место. В сильных и хорошо составленных чемпионатах СССР разрыв в процентном количестве набранных очков в целом близок к этим цифрам.

Итак, установив диапазон для каждой категории в размере 200 единиц, американская шахматная федерация определяет свои звания следующим образом:

Свыше 2400 — гроссмейстер
2200—2399 — мастер
2000—2199 — эксперт
1800—1999 класс A
1600—1799 класс B
1400—1599 класс C
и т. д.

Претенденты на звание чемпиона мира обычно имеют свыше 2600 единиц. Большинство международных гроссмейстеров располагается в пределах от 2500 до 2700 — то есть в пределах одной категории.

Международные мастера — в пределах 2300—2500. Категория «кандидат в мастера», употребляемая европейскими шахматными федерациями, соответствует американскому «эксперту», «I категория» — классу A. II категория — классу B и т. д.

Следует заметить, что если шахматист A стоит на D единиц выше B, а шахматист X — на D единиц выше У, то шансы A выиграть у B равны шансам X на победу против У, не взирая на то, в каком месте шкалы коэффициентов они расположены.

### Методика и рабочие формулы

Существует два метода применения системы коэффициентов:

1) периодический метод — данные, полученные за определенный период времени, используются для определения средней величины за этот период.

2) непрерывный метод — изменения коэффициента фиксируются после каждого соревнования, в котором данный шахматист принимал участие.

Для периодического метода формула «коэффициента соревнования» следующая:

$$R = R_c + D(P) \qquad (1)$$

R — коэффициент данного шахматиста;
$R_c$ — средний коэффициент соревнования;
D(P) — разница в коэффициентах (по таблице 1).

При применении периодического метода коэффициенты выводятся за определенные ограниченные отрезки времени — 6 месяцев или год — для всех шахматистов, используя предыдущие коэффициенты противников в качестве $R_c$ (см. формулу 1).

При 100% результате или нулевом коэффициент, согласно формуле 1, становится величиной неопределимой. Следовательно, эта формула применима лишь в тех случаях, когда число сыгранных партий достаточно велико и их результаты различны.

Непрерывный метод использует формулу «нового коэффициента»:

$$R_n = R_o + K(W - W_e) \qquad (2)$$

$R_n$ — коэффициент шахматиста непосредственно после соревнования;
$R_o$ — коэффициент до соревнования;
W — число побед, ничьи считаются за $^1/_2$;
$W_e$ — предполагаемое число побед (по таблице II), основанное на разнице в коэффициентах до соревнования;
K — коэффициент развития шахматиста (см. ниже).

Логика совершенно очевидна: шахматист, выступающий в турнире лучше ожидаемого, повышает коэффициент, выступающий хуже ожидаемого — теряет его. Благодаря этой формуле соревнование, бывшее последним, приобретает преимущественное значение; предшествующих турниров — снижается.

Коэффициент K показывает колеблющийся уровень, на котором происходит изменение в выступлениях шахматиста. В случае, если обладатели шахматных званий или претенденты на эти звания играют с бо́льшим постоянством, чем другие участники, K остается в пределе 5—10 единиц разрыва между разными категориями.

Международный список коэффициентов 1969 года был первоначально составлен по «периодической» формуле. При этом учитывались все выступления за 3 года до составления списка, причем каждый из 200 шахматистов, вошедших в список, должен был сыграть по крайней мере с 30 участниками этого списка. Эти данные были подвергнуты целой серии вычислений с использованием программирующего компьютера, пока не были получены достаточно убедительные результаты. Составленный список будет проверен по формуле «длительного» метода с использованием ежегодных результатов, с тем чтобы иметь возможность представлять новые данные на каждый конгресс ФИДЕ.

## Предложения к ФИДЕ

Согласно существующим в ФИДЕ правилам присуждения званий, турниры подразделяются на четыре категории — IA, IIA, IБ, IIБ — в зависимости от того, сколько активных международных гроссмейстеров, международных мастеров в нем участвует. Нормы для получения или подтверждения звания варьируются в зависимости от категории турнира.

На конгрессе ФИДЕ в Лугано (1968 г.) был создан комитет под председательством доктора Доразиля с целью обдумать более научные методы оценки турниров. Доклад комитета обсуждался на конгрессе в Сан-Хуане (1969 г.) и был внесен в повестку конгресса в Зигене. Согласно внесенному предложению шахматные соревнования будут классифицироваться на основе силы (коэффициента) участников.

Нормы будут определяться по кривой процентной вероятности, причем для получения звания нужно будет за трехлетний период набрать необходимый коэффициент не менее чем в 30 партиях. Подтверждение звания станет излишним.

### ТАБЛИЦА III
### ПРИБЛИЗИТЕЛЬНЫЕ НОРМЫ

| Категория турнира | Средний коэффициент участников | Норма для международного гроссмейстера в % | Норма для международного мастера в % |
|---|---|---|---|
| 1 | 2251—2275 | 85 | 76 |
| 2 | 2276—2300 | 83 | 73 |
| 3 | 2301—2325 | 81 | 70 |
| 4 | 2326—2350 | 78 | 67 |
| 5 | 2351—2375 | 76 | 64 |
| 6 | 2376—2400 | 73 | 60 |
| 7 | 2401—2425 | 70 | 57 |
| 8 | 2426—2450 | 67 | 53 |
| 9 | 2451—2475 | 64 | 50 |
| 10 | 2476—2500 | 60 | 47 |
| 11 | 2501—2525 | 57 | 43 |
| 12 | 2526—2550 | 53 | 40 |
| 13 | 2551—2575 | 50 | 36 |
| 14 | 2576—2600 | 47 | 33 |
| 15 | 2601—2625 | 43 | 30 |

При определении среднего коэффициента участников будут использоваться коэффициенты, опубликованные предыдущим конгрессом ФИДЕ. Для шахматистов, коэффициент которых неизвестен, устанавливается средняя величина в 2200 единиц.

## Примеры расчета

А. Расчет новых коэффициентов на турнире 1969 г. в Пальма де Мальорке. Коэффициент до турнира, взятый из международного списка коэффициентов весны 1969 г.

| Участники | Старый коэффициент Ro | Результат W | Предполагаемый счет We | Разница W—We | Новый коэффициент Rn |
|---|---|---|---|---|---|
| Ларсен | 2630 | 12,0 | 10,8 | 1,2 | 2640 |
| Петросян | 2650 | 11,5 | 11,2 | 0,3 | 2650 |
| Горт | 2590 | 10,5 | 10,2 | 0,3 | 2590 |
| Корчной | 2670 | 10,5 | 11,7 | —1,2 | 2660 |
| Спасский | 2690 | 10,0 | 12,0 | —2,0 | 2670 |
| Дель Корраль | 2420 | 9,5 | 5,9 | 3,6 | 2460 |
| Мекинг | 2530 | 9,0 | 8,5 | 0,5 | 2540 |
| Панно | 2530 | 9,0 | 8,5 | 0,5 | 2540 |
| Найдорф | 2590 | 8,5 | 9,7 | —1,2 | 2580 |
| Парма | 2530 | 8,5 | 8,5 | 0 | 2530 |
| Сабо | 2490 | 8,0 | 7,5 | 0,5 | 2500 |
| Унцикер | 2560 | 8,0 | 9,0 | —1,0 | 2550 |
| Помар | 2490 | 7,5 | 7,5 | 0 | 2490 |
| Бобоцов | 2500 | 6,5 | 7,8 | —1,3 | 2490 |
| Дамянович | 2440 | 6,5 | 6,5 | 0 | 2440 |
| Пенроуз | 2500 | 6,5 | 7,8 | —1,3 | 2490 |
| Торан | 2390 | 6,0 | 5,3 | 0,7 | 2400 |
| Медина | 2380 | 5,0 | 5,1 | —0,1 | 2380 |

Предполагаемый счет округлен до десятых, а новый коэффициент — до десятков, поскольку на бо́льшую точность трудно претендовать.

Расчет $W_e$ показывается на примере Ларсена:

| Противник | Разница | Ожидаемое | Противник | Разница | Ожидаемое |
|---|---|---|---|---|---|
| Петросян | —20 | 0,47 | Сабо | 140 | 0,69 |
| Корчной | —40 | 0,44 | Унцикер | 70 | 0,60 |
| Горт | 40 | 0,56 | Помар | 140 | 0,69 |
| Спасский | —60 | 0,42 | Бобоцов | 130 | 0,68 |
| Дель Корраль | 210 | 0,77 | Пенроуз | 130 | 0,68 |
| Панно | 100 | 0,64 | Дамянович | 190 | 0,75 |
| Мекинг | 100 | 0,64 | Торан | 240 | 0,80 |
| Парма | 100 | 0,64 | Медина | 250 | 0,81 |
| Найдорф | 40 | 0,56 | | | |
| | | | | | We=10,84 |

Б. Расчет коэффициента для шахматиста, чей коэффициент был ранее неизвестен.

Возьмем для примера мастера Леви, принявшего в 1969 году участие в турнирах в Люблине, Полянице Здруй и Афинах.

| Люблин | | Поляница Здруй | | Афины | |
|---|---|---|---|---|---|
| Коэффициент противников | Результат | Коэффициент противников | Результат | Коэффициент противников | Результат |
| Гипслис 2580 | ½ | Барцаи 2470 | ½ | Матулович 2560 | 0 |
| Барцаи 2470 | 0 | Сейди 2450 | 1 | Горт 2590 | 0 |
| Фукс 2460 | 1 | Крогиус 2580 | 0 | Хюбнер 2490 | ½ |
| Ковач 2410 | ½ | Ивков 2540 | 1 | Георгиу 2540 | 0 |
| В. Шмидт 2420 | 1 | Сидор 2330 | 0 | Янза 2450 | ½ |
| Ожват 2380 | ½ | Багиров 2480 | 0 | Чом 2420 | 0 |
| Сидор 2330 | ½ | Янза 2450 | 0 | Олафссон 2600 | 1 |
| Витковский 2340 | 1 | Беднарский 2420 | 1 | Спиридонов 2440 | 1 |
| | | Радович 2410 | ½ | Форинтош 2490 | 0 |
| | | В. Шмидт 2420 | 0 | Ничевский 2430 | ½ |
| | | Хеннингс 2390 | 1 | Райт 2340 | 1 |
| | | Адамский 2450 | 0 | Коккорис 2320 | 0 |
| | | Попов 2440 | 0 | Саперас 2360 | ½ |
| | | Костро 2430 | 1 | | |
| | | Силади 2350 | ½ | | |
| Итого | 5 | Итого | 6½ | Итого | 5 |

Средний коэффициент 36 противников Леви — 2445. Из 36 очков Леви набрал 16½, то есть 46%, что в свою очередь дает D(P) равную 29 (см. таблицу 1). Итак, коэффициент равен: 2445—29=2416≈2420.

В. Оценка турниров

Пример 1. Турнир в Пальма де Мальорке, уже упоминавшийся выше, коэффициент всех участников которого известен. Их средний коэффициент равен 2531. Итак, норма для международного гроссмейстера, равная 53% (таблица III), будет составлять 9½ очков, а для международного мастера — 7 очков (40%).

Пример 2. Зональный турнир 1969 года в Афинах. Коэффициент 14 участников известен, четырех — Педерсона, Штоппеля, Суера и Ломбарда — нет. Дав каждому из них условно 2200, мы получаем средний коэффициент турнира 2402. Норма для международного гроссмейстера 70% (12 очков), для международного мастера — 57% (10 очков).

Мы прилагаем перечень важнейших турниров 1969 года с указанием их оценки и норм для званий международного мастера и международного гроссмейстера. Для сравнения приводятся 4 национальных чемпионата.

## Проверка системы коэффициентов

Лучшее подтверждение любой научной теории — в точности, с которой она предсказывает результат экспериментов. Точно так же достоинство системы коэффициентов — в правильности ее прогнозов. С помощью хорошей системы коэффициентов можно заранее предугадать исход матча или счет участников турнира. Однако,

| Турнир | Средний коэффициент участников | Число участников | Норма международного гроссмейстера | | Норма международного мастера | | Количество очков у победителей |
|---|---|---|---|---|---|---|---|
| | | | % | Очки | % | Очки | |
| Амстердам (главный) | 2493 | 16 | 60 | 9 | 47 | 7½ | 11½ |
| Амстердам (турнир мастеров) | 2366 | 12 | 76 | 8½ | 64 | 7½ | 8½ |
| Афины | 2420 | 18 | 70 | 12 | 57 | 10 | 13 |
| Белград | 2515 | 16 | 57 | 9 | 43 | 6½ | 10 |
| Бевервейк | 2510 | 16 | 57 | 9 | 43 | 6½ | 10½ |
| Бевервейк (турнир мастеров) | 2369 | 16 | 76 | 11½ | 64 | 10 | 11 |
| Бюзум | 2465 | 16 | 64 | 10 | 50 | 7½ | 11 |
| Чачак | 2380 | 13 | 73 | 9 | 60 | 7½ | 8½ |
| Дебрецен | 2394 | 14 | 73 | 9½ | 60 | 8 | 10 |
| Гастингс, 1968/69 | 2427 | 12 | 67 | 7½ | 53 | 6 | 8½ |
| Гавана | 2469 | 16 | 64 | 10 | 50 | 7½ | 11 |
| Констанца | 2405 | 15 | 70 | 10 | 57 | 8 | 9½ |
| Любляна | 2411 | 16 | 70 | 10½ | 57 | 9 | 10½ |
| Люблин | 2365 | 12 | 76 | 8½ | 64 | 7½ | 8 |
| Лухачевице | 2425 | 16 | 70 | 10½ | 57 | 9 | 11½ |
| Малага | 2372 | 15 | 76 | 11 | 64 | 9 | 11 |
| Мар-дель-Плата | 2336 | 19 | 78 | 14½ | 67 | 12½ | 15½ |
| Монако | 2523 | 12 | 57 | 6½ | 43 | 5 | 8 |
| Монако (турнир мастеров) | 2347 | 12 | 78 | 9 | 67 | 7½ | 8½ |
| Натанья | 2431 | 14 | 67 | 9 | 53 | 7 | 10 |
| Олот | 2348 | 10 | 78 | 7½ | 64 | 6 | 7 |
| Париж | 2295 | 10 | 83 | 7½ | 73 | 7 | 8 |
| Пальма де Мальорка | 2531 | 18 | 53 | 9½ | 40 | 7 | 12 |
| Поляница Здруй | 2438 | 16 | 67 | 10½ | 53 | 8 | 10 |
| Прайа-да-Роча | 2334 | 18 | 78 | 13½ | 67 | 11½ | 12½ |
| Раах | 2407 | 22 | 70 | 15 | 57 | 12 | 15½ |
| Реджо-Эмилия | 2370 | 12 | 76 | 8½ | 64 | 7½ | 7 |
| Сан-Хуан | 2436 | 16 | 67 | 10½ | 53 | 8 | 11½ |
| Сараево | 2464 | 16 | 64 | 10 | 50 | 7½ | 12 |
| Скопле | 2453 | 16 | 64 | 10 | 50 | 7½ | 11 |
| Таллин | 2466 | 14 | 64 | 8½ | 50 | 6½ | 10½ |
| Варна | 2464 | 16 | 64 | 10 | 50 | 7½ | 11½ |
| Венеция | 2421 | 16 | 70 | 10½ | 57 | 9 | 11½ |
| Вршац | 2427 | 16 | 67 | 10½ | 53 | 8 | 11½ |
| Загреб | 2394 | 16 | 73 | 11 | 60 | 9 | 11½ |
| Залаэгерсег | 2409 | 16 | 70 | 10½ | 57 | 9 | 11 |
| Цинновиц | 2363 | 14 | 76 | 10 | 64 | 8½ | 9 |
| Чемпионат СССР | 2540 | 23 | 53 | 12 | 40 | 9 | 14 |
| Чемпионат Венгрии | 2430 | 16 | 67 | 10½ | 53 | 8 | 11 |
| Чемпионат Югославии | 2428 | 21 | 67 | 13½ | 53 | 11 | 13 |
| Чемпионат США | 2485 | 12 | 60 | 7 | 47 | 5½ | 8 |

поскольку в шахматной партии часто многое зависит от случайности, эти предсказания основаны на вероятности. Это означает, что по меньшей мере $^2/_3$ предсказаний не должны выходить за предел стандартной ошибки в счете, а лишь $^1/_3$ может оказаться за пределами этой ошибки.

Тест I. Можно сравнить результат турнира 1969 г. в Пальма де Мальорке с предполагавшимся или «предсказанным» счетом. Для турнира из 17 туров стандартная ошибка примерно равна $^1/_2\sqrt{17}$, или 2 очкам. Из 18 участников лишь в двух случаях (Спасский и Дель Корраль) разница между действительным и предсказанным счетом равняется стандартной ошибке или превышает ее.

Тест II. Матч Спасский—Петросян (1969 г.). Разница в коэффициентах, согласно международному списку коэффициентов, равна 40, что составляет для Спасского процентную вероятность — 56, а для Петросяна — 44. Предсказанный счет Спасского в матче из 23 партий равнялся 56% или 12,9, в то время как его фактический счет оказался 12,5. Расхождение, как видим, незначительное.

Тест III. Для заключительного испытания были выведены предполагаемые результаты партий, сыгранных в 1969 г. 67 гроссмейстерами. Были использованы коэффициенты всех турниров и результаты сложены вместе. Прилагаемая ниже таблица — итог этого исследования. Учитывая, что стандартная ошибка в счете равна $^1/_2$ количества туров, становится очевидным, что расхождение между вычисленным и фактическим результатом минимальное.

**СОПОСТАВЛЕНИЕ ФАКТИЧЕСКОГО И ПРЕДПОЛАГАЕМОГО РЕЗУЛЬТАТА ГРОССМЕЙСТЕРОВ В МЕЖДУНАРОДНЫХ СОРЕВНОВАНИЯХ 1969 г.**

| | Коэффициент | Количество партий | Фактический результат | Предполагаемый результат | Разница |
|---|---|---|---|---|---|
| Антошин | 2560 | 12 | 6,0 | 6,4 | −0,4 |
| Барца | 2500 | 53 | 24,5 | 27,0 | −2,5 |
| Барцаи | 2470 | 62 | 31,5 | 30,6 | 0,9 |
| Бенко | 2540 | 67 | 38,0 | 38,0 | 0 |
| Билек | 2540 | 37 | 19,0 | 20,3 | −1,3 |
| Р. Бирн | 2520 | 45 | 22,0 | 22,8 | −0,8 |
| Бисгайер | 2460 | 21 | 9,5 | 9,0 | −0,5 |
| Бобоцов | 2500 | 54 | 25,0 | 27,1 | −2,1 |
| Ботвинник | 2600 | 28 | 18,0 | 19,6 | −1,6 |
| Бронштейн | 2590 | 24 | 12,0 | 14,2 | −2,2 |
| Васюков | 2570 | 60 | 30,0 | 32,0 | −2,0 |
| Геллер | 2620 | 63 | 41,5 | 34,4 | 4,1 |
| Георгиу | 2540 | 43 | 21,3 | 22,6 | −1,1 |
| Гипслис | 2580 | 37 | 19,5 | 19,7 | −0,2 |
| Глигорич | 2590 | 61 | 39,0 | 39,8 | −0,8 |
| Горт | 2590 | 85 | 54,0 | 52,4 | 1,6 |
| Гуфельд | 2540 | 36 | 17,0 | 19,2 | −2,2 |
| Дамянович | 2440 | 106 | 51,5 | 46,2 | 5,3 |
| Дарга | 2540 | 15 | 9,0 | 8,1 | 0,9 |
| Доннер | 2500 | 57 | 25,5 | 27,8 | −2,3 |
| А. Зайцев | 2560 | 56 | 26,5 | 27,9 | −1,4 |
| Ивков | 2540 | 81 | 45,5 | 42,2 | 3,3 |
| Кавалек | 2520 | 57 | 29,0 | 30,6 | −1,6 |
| Керес | 2610 | 38 | 22,5 | 24,2 | −1,7 |
| Корчной | 2680 | 50 | 34,5 | 34,9 | −0,4 |
| Крогиус | 2580 | 22 | 15,5 | 14,6 | 0,9 |
| Ларсен | 2630 | 52 | 35,5 | 33,3 | 2,2 |
| Лейн | 2570 | 17 | 9,0 | 8,8 | 1,8 |
| Лендьел | 2480 | 58 | 28,5 | 27,8 | 0,7 |
| Либерзон | 2540 | 50 | 27,5 | 24,1 | 3,4 |
| Ломбарди | 2500 | 56 | 28,0 | 25,7 | 2,3 |
| Матанович | 2530 | 54 | 28,5 | 29,3 | −0,8 |
| Матулович | 2560 | 62 | 36,5 | 36,3 | 0,2 |
| Найдорф | 2590 | 23 | 12,0 | 13,9 | −1,9 |
| О'Келли | 2450 | 24 | 8,0 | 10,5 | −2,5 |
| Олафссон | 2600 | 22 | 12,0 | 13,8 | −1,8 |
| Падевский | 2480 | 21 | 8,0 | 10,7 | −2,7 |
| Панно | 2530 | 38 | 21,0 | 19,8 | 1,2 |
| Парма | 2530 | 80 | 41,0 | 41,7 | −0,7 |
| Петросян | 2650 | 59 | 33,5 | 33,5 | 0 |
| Полугаевский | 2610 | 79 | 49,5 | 45,5 | 4,0 |
| Помар | 2490 | 32 | 15,5 | 14,7 | 0,8 |
| Портиш | 2620 | 65 | 44,0 | 42,8 | 1,2 |
| Решевский | 2570 | 17 | 13,0 | 10,5 | 2,5 |
| Робач | 2450 | 21 | 10,0 | 9,0 | 1,0 |
| Россетто | 2450 | 11 | 5,5 | 5,8 | −0,3 |
| Россолимо | 2450 | 22 | 11,0 | 9,5 | 1,5 |
| Сабо | 2490 | 54 | 24,0 | 25,6 | −1,6 |
| Смыслов | 2610 | 40 | 26,5 | 24,1 | 2,4 |
| Спасский | 2690 | 53 | 31,0 | 34,1 | −3,1 |
| Суэтин | 2560 | 22 | 13,5 | 12,2 | 1,3 |
| Тайманов | 2590 | 45 | 27,5 | 26,3 | 1,2 |
| Таль | 2610 | 49 | 24,0 | 24,3 | −0,3 |
| Трингов | 2530 | 34 | 15,0 | 18,0 | −3,0 |
| Удовчич | 2460 | 10 | 6,0 | 5,2 | 0,8 |
| Ульман | 2540 | 45 | 26,0 | 23,4 | 2,6 |
| Унцикер | 2560 | 42 | 20,0 | 24,2 | −4,2 |
| Филип | 2510 | 9 | 6,0 | 5,0 | 1,0 |
| Фурман | 2590 | 20 | 7,0 | 9,9 | −2,9 |
| Холмов | 2600 | 54 | 28,5 | 30,7 | −2,2 |
| Чирич | 2530 | 29 | 15,5 | 16,1 | −0,6 |
| Шамкович | 2520 | 15 | 10,5 | 8,4 | 2,1 |
| Л. Шмид | 2540 | 24 | 12,5 | 13,0 | −0,5 |
| Штейн | 2610 | 55 | 34,0 | 32,4 | 1,6 |
| Эванс | 2570 | 9 | 4,5 | 5,4 | −0,9 |
| Яновский | 2450 | 8 | 4,0 | 3,6 | 0,4 |
| Яношевич | 2450 | 45 | 18,0 | 18,8 | −0,8 |

# Командное первенство Европы

*Капфенберг, 9—18 мая 1970 г.*

**№ 1. Сицилианская защита**

**ВЕЛИМИРОВИЧ — ШТЕЙН**

1. e4 c5 2. Kf3 Kc6 3. d4 cd 4. K:d4 Kf6 5. Kc3 d6 6. Cc4 e6 7. Ce3 Фc7 8. Cb3 a6 9. Фe2 Ka5 10. g4 h6 11. 0—0—0 b5 12. f3 b4 13. Ka4 Kd7 14. Kpb1 Ce7 15. h4 g6 16. h5 g5 17. c3 bc 18. Лc1 Kc5 19. Л:c3 Cd7 20. e5 Ka:b3 21. ab Фb8 22. ed K:a4 23. ba C:d6 24. Лb3 Cb4 25. Kf5 C:a4 26. Kg7 Kpf8 27. Cc5 Kp:g7 28. Л:b4 Cb5 29. Cd4 Kpg8 30. Фe1 Лh7 31. Cf6 e5 32. C:e5 Фe8 33. Cf6 Фe6 34. Фc3 Лc8 35. Фd4 Ce2 36. Лb6 Фe8 37. Лc1 Л:c1 38. Kp:c1 C:f3 39. Лd6 Фe1 40. Kpc2 Фe2 41. Kpc3. **Черные сдались.**

**№ 2. Сицилианская защита**

**ЭНЕВОЛЬДСЕН — ШТЕЙН**

1. e4 c5 2. Kf3 Kc6 3. d4 cd 4. K:d4 Kf6 5. Kc3 d6 6. g3 g6 7. Cg2 K:d4 8. Ф:d4 Cg7 9. Cg5 0—0 10. Фd2 Cd7 11. 0—0—0 Cg4 12. f3 Ce6 13. Ch6 C:h6 14. Ф:h6 Фa5 15. Лd4 Лfc8 16. Лhd1 Лc5 17. Лa4 Фc7 18. Фe3 b5 19. Лb4 Cc4 20. Cf1 C:f1 21. Л:f1 Лc8 22. Фd3 a6 23. Лf2 Kd7 24. f4 Kb8 25. e5 de 26. f5 Фd7 27. Фe3 Фc6 28. fg hg 29. Лe4 Kd7 30. a3 Kf6 31. Лh4 Фh1. **Белые сдались.**

**№ 3. Сицилианская защита**

**КЕРЕС — ДЕЛИ**

1. e4 c5 2. Kf3 Kc6 3. d4 cd 4. K:d4 g6 5. c4 Kf6 6. Kc3 K:d4 7. Ф:d4 d6 8. Ce2 Cg7 9. Cd2 0—0 10. Фe3 Kd7 11. h4 f5 12. ef gf 13. Kd5 e5 14. Фa3 Kc5 15. Cg5 Фd7 16. 0—0—0 Ke4 17. Фe3 h6.

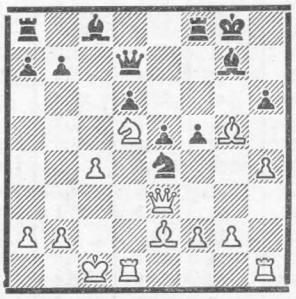

18. g4 hg 19. hg Фd8 20. Лh5 Kc5 21. Лdh1 fg 22. b4 Ka4 23. c5 Ce6 24. g6 C:d5 25. Лh8 C:h8 26. Л:h8. **Черные сдались.**

**№ 4. Сицилианская защита**

**САБО — МАТУЛОВИЧ**

1. c4 g6 2. Kc3 Cg7 3. Kf3 c5 4. d4 cd 5. K:d4 Kc6 6. Kc2 C:c3 7. bc Фa5 8. e4 Kf6 9. f3 Ф:c3 10. Cd2 Фe5 11. Лb1 0—0 12. Лb5 Фc7 13. Ch6 Лd8 14. Ke3 d6 15. h4 a6 16. Лg5 Фb6 17. Kd5 K:d5 18. ed Ke5 19. h5 Cf5 20. hg fg 21. Ce2 Лac8 22. Л:f5 gf 23. Фc2 Лf8 24. f4 Фb4 25. Kpf2 Фc5 26. Kpe1 Фb4 27. Kpf2 Фb6 28. Kpe1 Kg6 29. g4 Фe3 30. C:f8 Л:f8 31. gf K:f4 32. Лf1 Л:f5 33. Kpd1 Лe5 34. Cg4 Фd4 35. Фd2 Фa1 36. Фc1 Ф:c1 37. Kp:c1 Лe4 38. Cf5 Л:c4 39. Kpb2 Kpg7 40. Лg1 Kpf6 41. C:h7 K:d5 42. Cg8 Лc5 43. Лf1 Kpg7 44. Лg1 Kpf8 45. Ce6 Kf6 46. a4 Kpe8. **Белые сдались.**

**№ 5. Сицилианская защита**

**ПОЛУГАЕВСКИЙ — МАТУЛОВИЧ**

1. c4 g6 2. e4 c5 3. Kf3 Kc6 4. d4 cd 5. K:d4 Kf6 6. Kc3 d6 7. f3 K:d4 8. Ф:d4 Cg7 9. Ce3 Фa5 10. Фd2 0—0 11. Лc1 Cd7 12. Ce2 Лfc8 13. 0—0 Ce6 14. b3 a6 15. Лc2 b5 16. cb ab 17. Лfc1 Cd7.

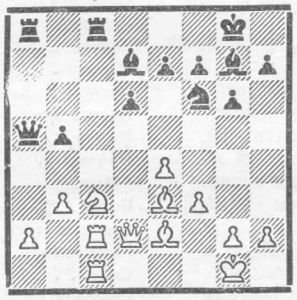

18. K:b5 Л:c2 19. Л:c2 C:b5 20. Ф:a5 Л:a5 21. b4 Лa3 22. Cc1 C:e2 23. Лc8 Cf8 24. C:a3 d5 25. ed K:d5 26. b5 Kpg7 27. Kpf2 Cd3 28. Cb2 f6 29. Cd4 Cf5 30. Лd8 e5 31. b6 Kb4 32. b7 Kc6 33. Ce3 Ce6 34. Лc8 Cd6 35. Л:c6. **Черные сдались.**

**№ 6. Сицилианский гамбит**

**ПЕДЕРСЕН — ТАЙМАНОВ**

1. e4 c5 2. b4 cb 3. Cb2 Kf6 4. e5 Kd5 5. Kf3 e6 6. d4 b6 7. a3 Cb7 8. ab C:b4 9. c3 Ce7 10. c4 Kb4 11. Kc3 0—0 12. Ce2 a6 13. 0—0 d5 14. ed C:d6 15. Фd2 Kd7 16. Лad1 Фc7 17. Фg5 Лfe8 18. d5 f6 19. Фh4 e5 20. Ke4 Kc5 21. K:d6 Ф:d6 22. Фg3 Cc8 23. Лfe1 Cd7 24. Kh4 a5 25. Ch5 Лe7 26. Лe3 Ka4 27. Ca3 Лc8 28. Лd4 f5 29. Kg6 hg 30. C:g6 f4 31. Фg5 Ce8 32. Cf5 fe 33. Лh4 e2. **Белые сдались.**

**№ 7. Французская защита**

**ТАЛЬ — ХОЛЬМ**

1. e4 e6 2. d4 d5 3. Kd2 c5 4. Kgf3 Kc6 5. ed ed 6. Cb5 Фe7 7. Ce2 cd 8. 0—0 Фd8 9. Kb3 Cd6 10. Kb:d4 Kge7 11. b3 0—0 12. Cb2 Kg6 13. c4 Kce7 14. Лc1 Kf4 15. c5 Cb8 16. Лe1 K:e2 17. Ф:e2 Kg6 18. c6 bc 19. K:c6 Фd6 20. Cd4 Cg4 21. Cc5 Фf4 22. Ke7 Kph8 23. K:d5 Фh6 24. h3 Cf4 25. C:f8 C:c1 26. Фe8 Л:e8 27. Л:e8 Cd7 28. Лd8. **Черные сдались.**

**№ 8. Французская защита**

**ГОРТ — ПЕТРОСЯН**

1. e4 e6 2. d4 d5 3. Kc3 Cb4 4. e5 c5 5. a3 C:c3 6. bc Фc7 7. Фg4 f5 8. Фg3 cd 9. cd Ke7 10. Cd2 0—0 11. Cd3 b6 12. Ke2 Ca6 13. Kf4 Фd7 14. Cb4 Лf7 15. h4 C:d3 16. Ф:d3 Kbc6 17. Лh3 Лc8 18. Лg3 Kd8 19. h5 Лc4 20. h6 Kec6 21. Kh5.

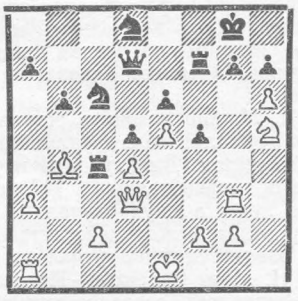

21. . .g6 22. Kf6 Л:f6 23. ef Kf7 24. Фd2 Л:d4 25. Лd3 Лh4 26. Лh3 Лg4 27. Kpf1 Kd6 28. Лe1 Kpf7 29. Cc3 Ke4 30. Фd3 Kc5 31. Фd1 Лc4 32. Cb2 b5 33. Фe2 Фd6 34. Kpg1 Ke4 35. Лd3 Фc5 36. Лc1 e5 37. Фe3 d4 38. Фe2 K:f6 39. Лdd1 Kd5 40. Фd2 e4 41. Фg5 Kc7 42. Лd2 Ke6 43. Фh4 a5 44. Лcd1 Л:c2 45. Л:c2 Ф:c2 46. Лc1 Ф:b2 47. Л:c6 d3 48. Лa6 Фd4. **Белые сдались.**

### № 9. Защита Каро-Канн

**ТАЛЬ — КОЛАРОВ**

1. e4 c6 2. d4 d5 3. Кc3 g6 4. Кf3 Cg7 5. h3 de 6. К:e4 Кd7 7. Cc4 Кgf6 8. К:f6 К:f6 9. 0—0 0—0 10. Лe1 Cf5 11. Кe5 Ce4 12. Cg5 Cd5 13. Cd3 Ce6 14. c3 Кd7 15. Кf3 Лe8 16. Л:e6 fe 17. Фe2 e5 18. Cc4 Крh8 19. de Фc7 20. Cf7 Лf8 21. e6 Кf6 22. Фc4 Фa5 23. Лe1 Фd5 24. Фh4 Л:f7 25. Кe5 Кh5 26. К:f7 Крg8 27. C:e7 Лe8 28. Кd6 Cf6 29. C:f6 Ф:d6 30. Cg5 Л:e6 31. Фc4 Кg7 32. Фb3 Крf8 33. Лd1 Фe5 34. Ch6 Лd6 35. Л:d6. **Черные сдались.**

### № 10. Защита Каро-Канн

**ПАРМА — БАРЦА**

1. e4 c6 2. Кc3 d5 3. d4 de 4. К:e4 Cf5 5. Кg3 Cg6 6. h4 h6 7. Кf3 Кd7 8. Cd3 C:d3 9. Ф:d3 Фc7 10. Cd2 e6 11. 0—0—0 0—0—0 12. Крb1 Кgf6 13. c4 c5 14. Фe2 a6 15. Кe5 К:e5 16. de Кd7 17. f4 Кb8 18. Cc3 Л:d1 19. Л:d1 Ce7 20. h5 Лd8 21. Кe4 Кc6 22. g3 Л:d1 23. Ф:d1 Фd7 24. Ф:d7 Кр:d7 25. Крc2 Кb8 26. Крd3 Крc6 27. Кd2 Кd7 28. Кf3 Крc7 29. g4 Крd8 30. f5 Крe8 31. Крe4 Крf8 32. Cd2 Крg8 33. Ce3 Cd8 34. Кe1 Cc7 35. Кd3 b6 36. Cd2 Cd8 37. b4 Ce7 38. bc bc 39. Ca5 Cg5 40. Cc7 Крf8 41. Ca5 Крe7 42. Ce1 Крe8 43. Cf2 Ce7 44. Кf4 Кf8 45. Ce3 Крd7 46. Кd3 Крc6 47. f6 gf 48. ef C:f6 49. C:h6 Кd7 50. Cf4 Ch8 51. Кe5 C:e5 52. C:e5 Кf8 53. g5 Крd7 54. Крf4 Крe7 55. Cf6 Крe8 56. Cg7 e5 57. Кр:e5 Кe6 58. Крf6 Кf4 59. h6. **Черные сдались.**

### № 11. Защита Алехина

**КЕРЕС — КУПКА**

1. e4 Кf6 2. e5 Кd5 3. d4 d6 4. Кf3 g6 5. Cc4 Кb6 6. Cb3 Cg7 7. 0—0 0—0 8. a4 a5 9. h3 Кc6 10. Фe2 d5 11. Кc3 Ce6 12. Cf4 Фd7 13. Лad1 Лa6 14. Фd2 Кd8 15. Ch6 c6 16. Фf4 Лa8 17. Лfe1 f6 18. C:g7 Кр:g7 19. Лe2 Кf7 20. Лde1 Лae8 21. Фd2 Кa8 22. Кd1 b6 23. c3 Кc7 24. Cc2 c5 25. dc bc 26. b4 ab 27. cb cb 28. Ф:b4 Лb8 29. Фd4 Кd8 30. Cd3 Лe8 31. Лc2 Cf7 32. Кe3 Лb3 33. Кg4 Л:d3 34. ef ef 35. Ф:f6 Крf8 36. Кfe5 Фe7 37. Фh8 Cg8 38. Кh6 Фg7 39. Кd7. **Черные сдались.**

| | Команды | 1 | 2 | 3 | 4 | 5 | 6 | 7 | 8 | Очки | Место |
|---|---|---|---|---|---|---|---|---|---|---|---|
| 1 | СССР | ● | 6½ | 8 | 6½ | 7 | 7 | 8 | 9½ | 52½ | 1 |
| 2 | Венгрия | 3½ | ● | 5½ | 4½ | 6½ | 6½ | 7½ | 7 | 41 | 2 |
| 3 | ГДР | 2 | 4½ | ● | 5 | 7 | 6 | 9 | 6 | 39½ | 3 |
| 4 | Югославия | 3½ | 5½ | 5 | ● | 4½ | 4½ | 7 | 7½ | 37½ | 4 |
| 5 | Чехословакия | 3 | 3½ | 3 | 5½ | ● | 5½ | 8 | 8½ | 37 | 5 |
| 6 | Болгария | 3 | 3½ | 4 | 5½ | 4½ | ● | 5½ | 8 | 34 | 6 |
| 7 | Испания | 2 | 2½ | 1 | 3 | 2 | 4½ | ● | 5½ | 20½ | 7 |
| 8 | Дания | ½ | 3 | 4 | 2½ | 1½ | 2 | 4½ | ● | 18 | 8 |

### № 12. Защита Алехина

**КУРАИЦА — ПЕДЕРСЕН**

1. e4 Кf6 2. e5 Кd5 3. d4 d6 4. c4 Кb6 5. ed ed 6. Ce2 Ce7 7. Кf3 0—0 8. 0—0 Кc6 9. Кc3 Cg4 10. b3 Cf6 11. Ce3 d5 12. c5 Кc8 13. h3 Cf5 14. Фd2 h6 15. Лad1 К8e7 16. g4 Cg6 17. Кe1 Крh8 18. f4 Лe8 19. Кg2 Кg8 20. Cf3 Ce4 21. C:e4 de 22. g5 Ce7 23. d5 Кb8 24. d6 Cf8 25. Фd5 Фd7 26. Ф:b7 cd 27. c6 Ф:c6 28. Ф:f7 Лe7 29. Ф:f8 Кd7 30. Фf5 Ф:c3 31. Л:d6 Лf8 32. Фg4 Фc7 33. Лfd1 Кc5 34. Кh4 Лef7. **Черные сдались.**

### № 13. Защита Уфимцева

**ГЕЛЛЕР — ЛИБЕРГ**

1. e4 d6 2. d4 Кf6 3. Кc3 g6 4. f3 c6 5. Ce3 Кbd7 6. Фd2 b5 7. Кh3 Фa5 8. Кf2 Cb7 9. Ce2 a6 10. 0—0 Cg7 11. Ch6 0—0 12. C:g7 Кр:g7 13. f4 Лad8 14. Крh1 e5 15. fe de 16. de К:e5 17. Фf4 b4 18. Кd1 Лde8 19. a3 c5 20. Кe3 Фb6 21. h3 a5 22. b3 h6 23. ab ab 24. Крg1 Лe7 25. Cc4 Лfe8 26. Кd3 Кfd7 27. Лf2 К:d3 28. cd Кe5 29. Лaf1 Лd7 30. Кg4 К:g4 31. Ф:g4 Лee7 32. Фh4 Фd6 33. Лf6 Фd4 34. Крh1 Фe3 35. Л1f3 Фc1 36. Крh2 Фg5 37. Фf2 Фe5 38. g3 Фc7 39. h4 h5 40. Л3f4 Cc8 41. Фb2 Крh7 42. Фf2 Крg7 43. Фb2 Крh7.

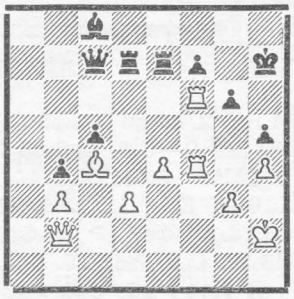

44. Л4f5 gf 45. Лh6 Кр:h6 46. Фh8 Крg6 47. ef. **Черные сдались.**

### № 14. Защита Уфимцева

**ЦИНН — СМЫСЛОВ**

1. e4 d6 2. d4 Кf6 3. Кc3 g6 4. f3 Кbd7 5. Ce3 c6 6. Фd2 b5 7. Кh3 Кb6 8. g4 h5 9. g5 C:h3 10. C:h3 Кc4 11. Фf2 Кh7 12. f4 e6 13. d5 cd 14. ed e5 15. fe К:e5 16. Кe4 Ce7 17. Лg1 Фa5 18. Cd2 Фa4 19. Фe3 Ф:c2 20. Лc1 Ф:b2 21. Cc3 Фa3 22. Крf2 Ф:a2 23. Крg3 h4. **Белые сдались.**

### № 15. Ферзевый гамбит

**ФИЛИП — МЕДИНА**

1. d4 Кf6 2. c4 e6 3. Кc3 d5 4. Cg5 Ce7 5. e3 h6 6. C:f6 C:f6 7. Кf3 0—0 8. Лc1 c6 9. Cd3 Кbd7 10. cd cd 11. 0—0 a6 12. Фe2 b5 13. e4 Cb7 14. e5 Ce7 15. Кd2 Фb6 16. Кb3 Лac8 17. f4 Лc4 18. Лcd1 Л:d4 19. К:d4 Ф:d4 20. Крh1 Фb6 21. f5 Лd8 22. f6 gf 23. Фg4 Крf8 24. Ch7 Крe8 25. Фg8 Cf8 26. ef Кc5 27. b4 Кe4 28. К:e4 de 29. Cg6. **Черные сдались.**

### № 16. Ферзевый гамбит

**КЕРЕС — КУРАИЦА**

1. d4 d5 2. c4 e6 3. Кc3 Ce7 4. cd ed 5. Cf4 Кf6 6. e3 0—0 7. Cd3 Cd6 8. Cg5 c6 9. Кf3 Лe8 10. Фc2 h6 11. Ch4 a5 12. 0—0 Кbd7 13. Лae1 Ce7 14. Cg3 Кf8 15. Кe5 Кh5 16. e4 de 17. Л:e4 Ce6 18. Лfe1 Кf6 19. Л4e3 Лc8 20. Cf5 C:f5 21. Ф:f5 g6 22. Фf4 Крg7.

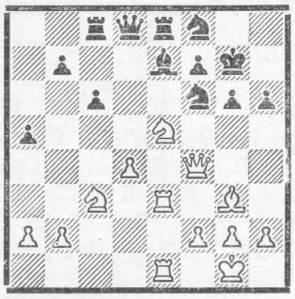

23. Ф:h6 Крg8 24. Сh4 К8h7 25. К:g6. **Черные сдались.**

**№ 17. Ферзевый гамбит**

**КОРЧНОЙ — ПОМАР**

1. g3 Кf6 2. Сg2 d5 3. Кf3 c5 4. 0—0 Кс6 5. d4 e6 6. c4 Се7 7. cd ed 8. Кс3 Се6 9. dc С:с5 10. Ка4 Се7 11. b3 b5 12. Кс3 а6 13. Сb2 Лс8 14. Фd3 0—0 15. Лаd1 Фd7 16. Фb1 Лfd8 17. е4 d4 18. Ке2 d3 19. Кеd4 К:е4 20. К:с6 Ф:с6 21. Кd4 Фd5 22. Ф:d3 Кс5 23. С:d5 К:d3 24. С:е6 К:b2 25. С:с8 К:d1 26. Кс6. **Черные сдались.**

**№ 18. Ферзевый гамбит**

**ТАЙМАНОВ — БАУМБАХ**

1. d4 d5 2. c4 e6 3. Кс3 c5 4. cd ed 5.Кf3 Кс6 6. g3 Кf6 7. Сg2 Сg4 8. Се3 cd 9. К:d4 Сb4 10. 0—0 0—0 11. Лс1 Ле8 12. Ксb5 Фd7 13. К:с6 bc 14. Кd4 Лас8 15. Кb3 Сh3 16. Сd4 С:g2 17. Кр:g2 Ке4 18. С:g7 Кg5 19. Сf6 Фh3 20. Крh1 Ке4 21. Сh4 Се7 22. С:е7 Л:е7 23. Кс5 Ле5 24. К:е4 de 25. Фd6 Лсе8 26. Лg1 Фf5 27. Фd4 Л8е6 28. Ф:а7 с5 29. Лg2 Крg7 30. Фа3 е3 31. fe Л:е3 32. Ф:с5. **Черные сдались.**

**№ 19. Ферзевый гамбит**

**САБО — ПАДЕВСКИЙ**

1. d4 d5 2. c4 e6 3. Кс3 c5 4. cd ed 5. Кf3 Кс6 6. g3 Кf6 7. Сg2 Се7 8. 0—0 0—0 9. b3 Ке4 10. Сb2 Сf6 11. Ка4 b5 12. К:с5 К:с5 13. Лс1 К:b3 14. Ф:b3 Ка5 15. Ф:b5 Сg4 16. Лс5 Лb8 17. Ф:а5 Л:b2 18. е3 Фb8 19. Ке5 С:е5 20. de Ф:е5 21. С:d5 Фf6 22. Лс4 Се2 23. Лf4 С:f1 24. Л:f6 Лb1 25. h4 gf 26. Крh2 Лb5 27. Фd2 Лс5 28. е4 Крg7 29. е5 f5 30. Фg5 Крh8 31. Фе7. **Черные сдались.**

**№ 20. Славянская защита**

**ГЛИГОРИЧ — ПОМАР**

1. d4 c6 2. c4 d5 3. Кf3 Кf6 4. Кс3 е6 5. е3 Кbd7 6. Сd3 dc 7. С:с4 b5 8. Сd3 Сb7 9. е4 Се7 10. 0—0 b4 11. Ка4 Лс8 12. Ле1 с5 13. dc С:с5 14. Сg5 h6 15. С:f6 gf 16. Сb5 Кре7 17. Фе2 Фа5 18. Лаd1 Лhd8

19. С:d7 Л:d7 20. Л:d7 Кр:d7 21. К:с5 Ф:с5 22. Фd2 Кре7 23. Ф:h6 Фс4 24. е5 f5 25. Фf6 Кре8 26. Кg5 Лс7 27. Фh8 Кре7 28. Фh5, **и белые выиграли.**

**№ 21. Защита Грюнфельда**

**ПОМАР — ГОРТ**

1. d4 Кf6 2. c4 g6 3. Кс3 d5 4. Сf4 Сg7 5. е3 0—0 6. Лс1 с6 7. Кf3 Се6 8. cd К:d5 9. К:d5 С:d5 10. b3 С:f3 11. gf Кd7 12. Сh3 f5 13. 0—0 Фе8 14. Сg3 Лd8 15. b4 е5 16. Фb3 Фf7 17. Ф:f7 Л:f7 18. de К:е5 19. Крg2 Кd3 20. Лсd1 Сf6 21. а3 h5 22. Крg1 Лfd7 23. Лb1 h4 24. Сf4 К:f4 25. ef Лd2 26. Лfе1 Сd4 27. Лf1 Ле8 28. Лfd1 Лее2 29. Л:d2 Л:d2 30. Лf1 b6 31. Сg2 с5 32. bc bc 33. Лb1 с4. **Белые сдались.**

**№ 22. Староиндийская защита**

**ПОРТИШ — КОРРАЛЬ**

1. с4 Кf6 2. Кс3 g6 3. е4 d6 4. d4 Сg7 5. f3 0—0 6. Се3 е5 7. Кgе2 Кfd7 8. Фd2 а5 9. d5 f5 10. ef gf 11. 0—0—0 Ка6 12. Крb1 f4 13. Сf2 Кdс5 14. Ке4 К:е4 15. fe Сg4 16. Ле1 Фf6 17. h3 f3 18. hg fg 19. Лg1 Ф:f2 20. Л:g2 Фf3 21. Кg3 Кс5 22. Ле3 Фf4 23. Сd3 Крh8 24. g5 К:d3 25. Л:d3 Лf7 26. Фе2 Лаf8 27. Фh5 Лg8 28. Лh2 Сh6 29. Ф:h6 Л:g5 30. Лh4. **Черные сдались.**

**№ 23. Староиндийская защита**

**ПОРТИШ — ГЛИГОРИЧ**

1. d4 Кf6 2. с4 g6 3. Кс3 Сg7 4. е4 d6 5. Се2 0—0 6. Сg5 с5 7. d5 е6 8. Фd2 ed 9. ed Ле8 10. Кf3 Сg4 11. 0—0 Кbd7 12. h3 С:f3 13. С:f3 а6 14. а4 Фе7 15. а5 Фf8 16. Ла3 Ке5 17. Се2 Кеd7 18. Се3 Ке4 19. К:е4 Л:е4 20. Сd3 Ле7 21. Лb1 Лае8 22. Сf1 Кf6 23. b4 Ке4 24. Фс1 cb 25. Л:b4 Кс5 26. Лb1 Лс8 27. Сg5. **Ничья.**

**№ 24. Староиндийская защита**

**ПЕТРОСЯН — ГЛИГОРИЧ**

1. с4 g6 2. е4 Сg7 3. d4 d6 4. Кс3 Кf6 5. Се2 0—0 6. Кf3 е5 7. d5 Кbd7 8. Фс2 а5 9. Сg5 h6 10. Се3 Кg4 11. Сd2 Кс5 12. h3 Кf6 13. Се3 Кh7 14. Кd2 h5 15. 0—0—0 Сd7 16. h4 Фе7 17. Крb1 b6 18. f3 f5 19. Лdе1 Кf6 20. Сd3 К:d3 21. Ф:d3 Лае8 22. а3 Лf7

23. b4 ab 24. ab Фf8 25. Крb2 Сh6 26. Ла1 fe 27. Кd:е4 Сf5 28. С:h6 Ф:h6 29. Фd2 Ф:d2 30. К:d2 е4 31. fe К:е4 32. Лhе1 Лfе7 33. Кd:е4 С:е4 34. Ла7 С:g2 35. Лg1 Сh3 36. Л:g6 Крf7. **Ничья.**

**№ 25. Староиндийская защита**

**ПОМАР — УЛЬМАН**

1.d4 Кf6 2. с4 g6 3. Кс3 Сg7 4. е4 d6 5. Кf3 0—0 6. Се2 е5 7. 0—0 Кс6 8. Се3 Кg4 9. Сg5 f6 10. Сс1 Крh8 11. h3 Кh6 12. Се3 f5 13. Сg5 Фе8 14. de fe 15. К:е4 К:е5 16. Ле1 Кf5 17. Фd2 К:f3 18. С:f3 Кd4 19. Сg4 С:g4 20. hg Фd7 21. Се3 с5 22. g5 Фg4 23. С:d4 С:d4 24. Ле2 Лf4 25. К:d6 Лd8 26. Фе1 Л:d6 27. Ле8 Крg7 28. Фе7 Лf7 29. Ф:d6 Л:f2 30. Ле7 Лf7 31. Крh1 Фh4. **Белые сдались.**

**№ 26. Староиндийская защита**

**МАЛИХ — ТРИНГОВ**

1. d4 Кf6 2. с4 с5 3. d5 d6 4. Кс3 g6 5. е4 Сg7 6. Кf3 0—0 7. Сg5 Сg4 8. Се2 а6 9. 0—0 Кbd7 10. а4 Лb8 11. Кd2 С:е2 12. Ф:е2 Ке8 13. f4 Кс7 14. Сh4 Фе8 15. Фd3 Сd4 16. Крh1 е5 17. de fe 18. Лае1 Лf7 19. Ке2 е5 20. f5 b5 21. ab ab 22. cb К:b5 23. Кс3 С:с3 24. bc Кf8 25. Кс4 gf 26. ef Фс6 27. Лf3 Ле8 28. Лg3 Крh8 29. Фе3 Кd7 30. Фh6 Лg8 31. К:е5. **Черные сдались.**

# Витебск

*7 мая—3 июня 1970 г.*

**№ 27. Испанская партия**

**ШУСТЕРМАН КУПРЕЙЧИК**

1. e4 e5 2. Kf3 Kc6 3. Cb5 f5 4. Kc3 fe 5. K:e4 d5 6. Kg3 Cg4 7. d4 e4 8. h3 Cd7 9. C:c6 bc 10. Ke5 Kf6 11. Kh5 g6 12. K:f6 Ф:f6 13. 0—0 Cd6 14. f3 C:e5 15. de Ф:e5 16. fe de 17. Ce3 c5 18. b4 0—0—0 19. bc Cc6 20. Фe2 Kpb7 21. Лab1 Kpa8 22. Фa6 Фe6 23. Лb7 C:b7 24. Ф:e6. **Черные сдались.**

**№ 28. Защита двух коней**

**КУПРЕЙЧИК БУТНОРЮС**

1. e4 e5 2. Kf3 Kc6 3. Cc4 Kf6 4. Kg5 Cc5 5. K:f7 C:f2 6. Kp:f2 K:e4 7. Kpg1 Фh4 8. g3 K:g3 9. K:h8 Kd4 10. c3 b5 11. cd Ф:d4 12. Kpg2 Cb7 13. Kph3 K:h1 14. Фh5 g6 15. Cf7 Kpe7 16. Фg5 Kpf8 17. C:g6 Kf2 18. Kpg3 Kh1 19. Kph3. **Ничья.**

**№ 29. Сицилианская защита**

**КУПРЕЙЧИК ГУТМАН**

1. e4 c5 2. Kf3 d6 3. d4 cd 4. K:d4 Kf6 5. Kc3 a6 6. Cg5 e6 7. f4 Kbd7 8. Фf3 Фc7 9. 0—0—0 b5 10. a3 Лb8 11. C:f6 K:f6 12. e5 Cb7 13. Фh3 de.

14. Kc:b5 ab 15. C:b5 Kpe7 16. fe Ф:e5 17. Лhe1 Ke4 18. Cc6 Фf4 19. Kpb1 f5 20. Л:e4 Ф:e4 21. C:e4 C:e4 22. Фg3. **Черные сдались.**

**№ 30. Сицилианская защита**

**БАГИРОВ ЖЕЛЯНДИНОВ**

1. e4 c5 2. Kf3 d6 3. d4 cd 4. K:d4 Kf6 5. Kc3 a6 6. g3 e6 7. Cg2 Ce7 8. 0—0 0—0 9. Лe1 Фc7 10. h3 Kbd7 11. a4 Ke5 12. f4 Kc4 13. b3 Ka5 14. Cb2 Фb6 15. Kph1 Лd8 16. Фd3 Cd7 17. Лad1 Ce8 18. g4 Kd7 19. Ca1 Лac8 20. Kf5 Cf6 21. K:d6 Фc7 22. e5 Ch4 23. Лf1 Kf8 24. Фe2 Лb8 25. g5 Cc6 26. Kce4 b5 27. ab ab 28. Cd4 b4 29. Лd2 Cd5 30. Kc5 Kc6 31. Ka6 K:d4 32. Л:d4 Фa7 33. Л:d5. **Черные сдались.**

**№ 31. Сицилианская защита**

**ЖЕЛЯНДИНОВ КУПРЕЙЧИК**

1. e4 c5 2. Kf3 Kc6 3. d4 cd 4. K:d4 Kf6 5. Kc3 e5 6. Kdb5 d6 7. Cg5 a6 8. C:f6 gf 9. Ka3 f5 10. Фh5 d5 11. ed C:a3 12. ba Фa5 13. Kpd2 Ke7 14. Фe2 e4 15. Фc4 0—0 16. Фb4 Фc7 17. Лd1 Фe5 18. Kpc1 b5 19. Фd4 Фd6 20. h4 Лd8 21. Kpb2 Лb8 22. Фb4 Фe5 23. f4 Фf6 24. Лh3 Ce6 25. Лg3 Kph8 26. Фd4 Ф:d4 27. Л:d4 C:d5 28. Лe3 Cc6 29. Л:d8 Л:d8 30. g3 Kpg7 31. Kpb3 Лd4 32. Лe1 Лd2 33. Лe2 Лd6 34. Лe1 Cd5 35. K:d5 K:d5 36. Лd1 Kpf6 37. a4 ba 38. Kpa3 Kpe7 39. C:a6 Kc7 40. Л:d6 Kp:d6 41. Ce2 Kpd5. **Ничья.**

**№ 32. Сицилианская защита**

**ЧЕЧЕЛЯН ГУТМАН**

1. e4 c5 2. Kf3 d6 3. Cb5 Cd7 4. C:d7 Ф:d7 5. 0—0 Kc6 6. c3 Kf6 7. d4 cd 8. cd d5 9. e5 Kg8 10. a3 e6 11. b4 b5 12. a4 K:b4 13. ab Ф:b5 14. Kc3 Фd7 15. Cd2 Ke7 16. Ka4 Kc8 17. Фb3 Лb8 18. Лfc1 Ce7 19. Kc5 C:c5 20. Л:c5 Kc6 21. Фc2 K8e7 22. Лc1 Лc8 23. Kg5 h6.

24. Kh7 Фb7 25. Kf6 gf 26. ef Kf5 27. Л:c6 Л:c6 28. Ф:c6 Ф:c6 29. Л:c6 Kpd7 30. Лa6 Лa8 31. g4 K:d4 32. C:h6 e5 33. Kpg2 e4 34. h4 Лh8 35. Л:a7 Kpe6 36. Cg5 Kf3 37. Лe7 Kpd6 38. Cf4 Kpc5 39. h5 Лh7 40. Kpg3 Kpd4 41. h6. **Черные сдались.**

**№ 33. Сицилианская защита**

**А. ПЕТРОСЯН УБИЛАВА**

1. Kf3 c5 2. g3 g6 3. Cg2 Cg7 4. 0—0 Kf6 5. d4 cd 6. K:d4 0—0 7. c4 Kc6 8. Kc3 K:d4 9. Ф:d4 d6 10. Фd3 Cf5 11. e4 Ce6 12. Cd2 Фd7 13. b3 Ch3 14. Лae1 C:g2 15. Kp:g2 Лab8 16. f4 a6 17. a4 Фc6 18. Kd5 K:d5 19. ed Фd7 20. f5 b5 21. cb ab 22. a5 b4 23. Лe4 gf 24. Л:b4 Л:b4 25. C:b4 e6 26. Фa6 Лc8 27. Лf2 Ce5 28. Фb6 ed 29. a6 f4 30. Фb7 Фg4 31. a7 f3 32. Kpf1 Лc1 33. Ce1 Фh3. **Белые сдались.**

**№ 34. Сицилианская защита**

**БАГИРОВ ШУСТЕРМАН**

1. d4 Kf6 2. c4 c5 3. Kf3 cd 4. K:d4 g6 5. Kc3 Kc6 6. e4 Cg7 7. Ce3 Kg4 8. Ф:g4 K:d4 9. Фd1 e5 10. Cd3 0—0 11. 0—0 d6 12. Лc1 Ce6 13. b3 a6 14. Ke2 K:e2 15. Ф:e2 Лc8 16. Лfd1 Фe7 17. f3 f5 18. ef gf 19. Фd2 Фf7 20. f4 Лfd8 21. Cf1 Cf6 22. Фf2 Kph8 23. Лc2 ef 24. C:f4 d5 25. c5 d4 26. Cd6 Лe8 27. Л:d4 C:d4 28. Ф:d4 Kpg8 29. Лc3 h6 30. Лh3 Kph7 31. Cf4 Фg7 32. Фf2 Фg4 33. Л:h6 Kpg7 34. Фd4. **Черные сдались.**

**№ 35. Защита Каро-Канн**

**КУПРЕЙЧИК КИВЛАН**

1. e4 c6 2. d4 d5 3. Kc3 de 4. K:e4 Kd7 5. Cc4 Kgf6 6. Kg5 e6 7. Фe2 Kb6 8. Cb3 h6 9. K5f3 c5 10. Ce3 Фc7 11. Ke5 Cd6 12. Kgf3 0—0 13. g4 c4 14. K:c4 K:c4 15. C:c4 K:g4 16. Лg1 K:e3 17. fe b5 18. Cd3 f5 19. 0—0—0 Cb7 20. Лg6 Kph7 21. Лdg1 Фf7.

22. Kg5 hg 23. Фh5 Kpg8 24. Ф:g5 Ф:g6 25. Ф:g6 Лf7 26. Ф:e6 C:h2 27. Лg5 Лaf8 28. Лh5. **Черные сдались.**

**№ 36. Защита Алехина**

**КУПРЕЙЧИК — БАГИРОВ**

1. e4 Kf6 2. e5 Kd5 3. d4 d6 4. Kf3 Cg4 5. h3 C:f3 6. Ф:f3 de 7. de e6 8. Фe4 Kd7 9. Cc4 Kc5 10. Фe2 Kb6 11. Cb3 a5 12. a3 K:b3 13. cb Ce7 14. 0—0 0—0 15. Kc3 Kd5 16. Ke4 c6 17. Cd2 Фb6 18. Фg4 Kph8 19. Cc3 Ф:b3 20. Cd4 Лad8 21. Лad1 b6 22. Фe2 c5 23. Cc3 Лd7 24. Лfe1 Фa4 25. Фg4 K:c3 26. Л:d7 Ф:d7 27. K:c3 Фd2 28. Лe2 Фd7 29. Фf4 b5 30. Лd2 Фc6 31. Фe4 Ф:e4 32. K:e4 f5 33. Лd7 fe 34. Л:e7 Kpg8 35. Л:e6 Лd8 36. Лb6 b4 37. ab ab 38. Лc6 Лd1 39. Kph2. **Ничья.**

**№ 37. Принятый ферзевый гамбит**

**ПЕТКЕВИЧ — КУПРЕЙЧИК**

1. d4 d5 2. c4 dc 3. e3 Ce6 4. Kf3 Kf6 5. Kc3 a6 6. Kg5 Cd5 7. e4 h6 8. K:d5 hg 9. K:f6 ef 10. C:c4 Kc6 11. Ce3 Фd7 12. a3 Cd6 13. g3 Kpf8 14. Фc2 Лe8 15. 0—0—0 Фg4 16. Cd3 Фf3 17. Kpb1 Фg4 18. h3 Л:h3 19. e5 Л:h1 20. Л:h1 fe 21. Ce2 Фd7 22. C:g5 f6 23. Фg6 Фf7 24. Лh8 Kpe7 25. C:f6 gf 26. Лh7 Лf8 27. Л:f7 Л:f7 28. Cc4 Лf8 29. Фg7 Kpd8 30. Ce6 Ce7 31. d5 Kd4 32. Kpc1 Kb3 33. Kpc2 Kc5 34. Cf5, и **белые выиграли.**

**№ 38. Дебют ферзевых пешек**

**КУПРЕЙЧИК — МИКЕНАС**

1. d4 d5 2. Kc3 Kf6 3. Cg5 Kbd7 4. Kf3 c6 5. e3 e6 6. Cd3 Ce7 7. 0—0 0—0 8. Ke5 K:e5 9. de Kd7 10. C:e7 Ф:e7 11. f4 f6 12. ef K:f6 13. e4 e5 14. ed ef 15. Фd2 K:d5 16. Лae1 Фc5 17. Kph1 Ke3 18. Фf2 Cg4 19. Фh4 h5 20. Лf2 Лae8 21. Лg1 Kf5 22. C:f5 Л:f5 23. Лd2 f3 24. h3 f2 25. Лf1 Лe1. **Белые сдались.**

**№ 39. Дебют ферзевых пешек**

**МИКЕНАС — Л. ГРИГОРЯН**

1. d4 e6 2. e3 Kf6 3. Cd3 c5 4. Kf3 b6 5. 0—0 Cb7 6. Kbd2 Ce7 7. Фe2 Kc6 8. c3 d5 9. dc bc 10. e4 0—0 11. Лe1 Фc7 12. e5 Kd7 13. Kf1 Лae8 14. Kg3 f6 15. ef C:f6 16. Kg5 C:g5 17. C:g5 e5 18. f3 Kf6 19. Ce3 c4 20. Cc2 Лf7 21. Cf2 g6 22. b3 Ca6 23. Фd2 Kd8 24. Фe3 Kpg7 25. h4 cb 26. ab d4.

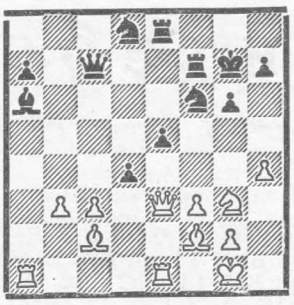

27. cd ed 28. Ф:d4 Л:e1 29. C:e1 Ф:c2 30. Л:a6 Фb1 31. Фc3 Фd1 32. Ke4. **Черные сдались.**

**№ 40. Защита Нимцовича**

**Л. ГРИГОРЯН — БУТНОРЮС**

1. d4 Kf6 2. c4 e6 3. Kc3 Cb4 4. e3 0—0 5. Cd3 d5 6. a3 dc 7. C:h7 Kp:h7 8. ab Kc6 9. b5 Kb4 10 Kf3 Kd3 11. Kpf1 e5 12. Ke5 K:e5 13. de Ф:d1 14. K:d1 Kd7 15. e4 K:e5 16. Cf4 Лe8 17. Kc3 Cd7 18. Лd1 Лad8 19. f3 f6 20. Kpe2 c6 21. C:e5 fe 22. Лd6 cb 23. Лhd1 b4 24. Ka2 c3 25. Л:d7 Л:d7 26. Л:d7 cb 27. Лd1 Лc8 28. Лb1 b3 29. Kb4 a5 30. Л:b2 ab 31. Л:b3 Лc4 32. Kpd2 Kpg6 33. Лd3 Kpg5 34. Лd7 b3 35. Л:b7 Лc2 36. Kpd3 Л:g2 37. Л:g7. **Черные сдались.**

**№ 41. Каталонское начало**

**КАПЕНГУТ — БУТНОРЮС**

1. c4 e6 2. g3 d5 3. Cg2 Kf6 4. Kf3 c5 5. d4 Kc6 6. 0—0 dc 7. Ke5 K:e5 8. de Ф:d1 9. Л:d1 Kd5 10. Ka3 Cd7 11. K:c4 0—0—0 12. Cg5 Лe8 13. Лac1 h6 14. Cd2 b6 15. Ce1 Cb5 16. C:d5 ed 17. Л:d5 Ce7 18. b4 C:c4 19. Л:c4 Лd8 20. e4 Kpb7 21. b5 a6 22. a4 ab 23. ab Лa8 24. Лd7. **Черные сдались.**

**№ 42. Защита Грюнфельда**

**Л. ГРИГОРЯН — ГУТМАН**

1. d4 Kf6 2. c4 g6 3. Kc3 d5 4. Kf3 Cg7 5. e3 0—0 6. cd K:d5 7. Cc4 Kb6 8. Cb3 c5 9. 0—0 cd 10. ed Kc6 11. Ce3 Ka5 12. Лe1 K:b3 13. ab Kd5 14. Cg5 Ce6 15. Фd2 Лe8 16. Ch6 K:c3 17. bc C:b3 18. C:g7 Kp:g7 19. Ke5 Фc8 20. Лe3 Ce6 21. d5 Cf5 22. Лae1 f6 23. Kf3 Фc5 24. Kd4 Cd7 25. Лe6 Фa3.

26. d6 C:e6 27. K:e6 Kph8 28. d7 Лed8 29. h4 Фa5 30. h5 gh 31. K:d8 Ф:d8 32. Фd5 e5 33. Лd1 Лb8 34. Фf7 f5 35. Лd6 Фg5 36. Фe8 Kpg7 37. Ф:e5 Kpf8 38. Лf6. **Черные сдались.**

**№ 43. Защита Грюнфельда**

**БАГИРОВ — ПЕТКЕВИЧ**

1. d4 Kf6 2. c4 g6 3. Kc3 d5 4. Cg5 Ke4 5. Ch4 K:c3 6. bc Cg7 7. e3 dc 8. C:c4 c5 9. Kf3 0—0 10. 0—0 Kc6 11. a4 Cf5 12. Фe2 Лc8 13. Лfd1 cd 14. cd Ce4 15. Kd2 Cd5 16. C:d5 Ф:d5 17. Фb5 Фd7 18. Лab1 Фg4 19. Kf3 Лc7 20. h3 Фe4 21. Cg3 Лd7 22. Лdc1 a6 23. Фc4 e5 24. Kd2 Фf5 25. d5 Ke7 26. e4 Фh5 27. Фa2 Фe2 28. Лe1 Фh5 29. Kc4 Kc8 30. Фe2 Фg5 31. Фg4 Фe7 32. C:e5 f5 33. ef. **Черные сдались.**

**№ 44. Защита Грюнфельда**

**ЧЕЧЕЛЯН — КУПРЕЙЧИК**

1. d4 Kf6 2. c4 g6 3. g3 Cg7 4. Cg2 d5 5. cd K:d5 6. e4 Kb6 7. Ke2 0—0 8. 0—0 Kc6 9. d5 Ka5 10. Kc3 c6 11. Cf4 e6 12. dc K:c6 13. Cd6 Лe8 14. b3 e5 15. Kb5 Фf6 16. f4 ef.

17. e5 K:e5 18. Kc7 Cg4 19. Л:f4 C:e2 20. K:e8 Л:e8 21. Л:f6 C:d1 22. C:e5 Ch5 23. Cd4 Лd8 24. C:b6 ab 25. Лaf1 C:f6 26. Л:f6 Лd1 27. Лf1 Лd7 28. Лf6 Лd1 29. Лf1 Лd6 30. C:b7 Ce2 31. Лf2 Cg4 32. Лc2 Ch3 33. Cc8 f5 34. Kpf2 Cg4 35. Kpe3 Kpf7 36. Cb7 Kpe6 37. Лc6 Л:c6 38. C:c6 Kpd6 39. Ce8 g5 40. b4. **Ничья.**

**№ 45. Староиндийская защита**

**Л. ГРИГОРЯН — КУПРЕЙЧИК**

1. d4 Kf6 2. c4 g6 3. Kc3 Cg7 4. e4 d6 5. f4 0—0 6. Kf3 c5 7. d5 e6 8. Ce2 ed 9. cd Лe8 10. e5 de 11. fe Kg4 12. Cg5 f6 13. ef C:f6 14. C:f6 Ф:f6 15. 0—0 Ke3 16. Фd2 K:f1 17. Л:f1 Cf5 18. Cc4 Kd7 19. d6 Kpg7 20. Kd5 Ф:d6 21. Фc3 Kf6 22. g4 C:g4 23. Kg5 Cf5 24. K:h7 Лh8 25. Ф:f6 Ф:f6 26. Kh:f6 Лaf8 27. Л:f5 gf 28. Kd7 Лe8 29. K:c5 b6 30. Kd3 Лe4 31. b3 Лg4 32. Kph1 Лe8 33. h3 Лd4 34. a4 Лe2 35. Kpg1 Лc2 36. K3f4 Л2:c4 37. bc Л:c4 38. Kpf2 Л:a4

39. Кре3 а5 40. Кd3 Ле4 41. Крd2 а4 42. Кс3 а3 43. Крс2 Ле3 44. Кf4 b5 45. Кfd5 Л:h3 46. Крb3 f4 47. К:f4 а2 48. Кр:а2 Л:с3 49. Крb2 Лс8 50. Крb3 Крf6 51. Ке2 Кре5 52. Крb4 Лс4 53. Кр:b5 Лс2 54. Кg3 Лg2 55. Кf1 Крd4 56. Крb4 Крd3. **Белые сдались.**

**№ 46. Староиндийская защита**

**РЫТОВ — ЧЕЧЕЛЯН**

1. d4 Кf6 2. с4 g6 3. Кс3 Сg7 4. е4 0—0 5. Кf3 d6 6. Се2 Сg4 7. Се3 Кс6 8. d5 С:f3 9. С:f3 Ке5 10. Се2 с6 11. f4 Кеd7 12. 0—0 cd 13. ed Кс5 14. Фс2 а5 15. Лае1 Кfd7 16. Кb5 а4 17. Сg4 f5 18. Сf3 Лс8 19. Ле2 Лf7 20. Лfе1 Сf6 21. Крh1 Фb6 22. g4 Крh8 23. gf gf 24. Ф:f5 Лсf8 25. Фh3 Лg7 26. Сg4 Фd8 27. Кd4 Лfg8 28. Ке6 К:е6 29. С:е6 Кс5 30. С:g8 Ф:g8 31. Лg1 Л:g1 32. С:g1 Фg6 33. Фс8 Фg8 34. Ф:g8 Кр:g8 35. С:с5 dc 36. Ле6 Крf7 37. Лb6. **Черные сдались.**

**№ 47. Староиндийская защита**

**ПЕТКЕВИЧ — ЖЕЛЯНДИНОВ**

1. d4 Кf6 2. с4 g6 3. Кс3 Сg7 4. е4 d6 5. Се2 0—0 6. Кf3 е5 7. Се3 Кg4 8. Сg5 f6 9. Сс1 Фе8 10. 0—0 Кh6 11. b4 с6 12. d5 cd 13. Ф:d5 Кf7 14. а4 Кс6 15. b5 Се6 16. Фd1 Ка5 17. Кd5 Лс8 18. Кd2 f5 19. Са3 Фd8 20. Сb4 Крh8 21. Лс1 Сh6 22. ef gf 23. Лс3 b6 24. Ле1 Лg8 25. Кf3 Кb7 26. Сf1 Кс5 27. Ла3 Лg4 28. а5 Ке4 29. ab ab 30. Ла7 Кfg5 31. К:g5 К.g5 32. Ле3 f4 33. Леа3 f3 34. g3 Лd4 35. Фb1 Лd:с4 36. С:с4 Л:с4.

37. Сd2 Кh3 38. Крf1 Сg7 39. Л:g7 Кр:g7 40. Ла7 Фd7 41. Л:d7 С:d7 42. К:b6 Лd4 43. Се3. **Черные сдались.**

**№ 48. Староиндийская защита**

**МИКЕНАС — ЧЕЧЕЛЯН**

1. с4 g6 2. Кс3 Сg7 3. d4 d6 4. е4 Кс6 5. d5 Кd4 6. Се3 с5 7. Кge2 К:е2 8. С:е2 Кf6 9. 0—0 0—0 10. f4 а6 11. а4 Лb8 12. h3 Сd7 13. g4 Ке8 14. Фd2 Кс7 15. а5 b5 16. ab Л:b6 17. Ла2 Фb8 18. е5 Ке8 19. Ке4 f5 20. ef К:f6 21. Кс3 е6 22. de С:е6 23. f5 gf 24. gf Сс8 25. Лf2 Сb7 26. Сf3 Крh8 27. С:b7 Ф:b7 28. Лg2 Фf3 29. Сh6 Лg8 30. С:g7 Л:g7 31. Л:g7 Кр:g7 32. Фе1 Ф:f5 33. Фе7 Крh6 34. b4 Лb8 35. Лg2 Ле8 36. Фg7 Крh5 37. Ке2 Ке4 38. Кf4 Ф:f4 39. Ф:h7 Фh6 40. Фf7 Крh4 41. Лg4. **Черные сдались.**

**№ 49. Староиндийская защита**

**РЫТОВ — БЕЛЯВСКИЙ**

1. d4 Кf6 2. с4 е6 3. Кf3 с5 4. d5 ed 5. cd g6 6. Кс3 d6 7. е4 Сg7 8. Се2 0—0 9. 0—0 Ка6 10. Кd2 Кс7 11. а4 Ле8 12. f3 Кd7 13. Кс4 Ке5 14. Ке3 f5 15. f4 Кf7 16. ef gf 17. Крh1 b6 18. Сd3 Кh6 19. Фh5 Лf8 20. Сd2 Фf6 21. Лf3 Фg6 22. Фh4 Фf6 23. Фh3 Са6 24. Сс2 Крh8 25. Лg3 Лае8 26. Лg1 Сс8 27. Ксd1 Фf7 28. Лg5 b5 29. Лh5 К:d5 30. К:d5 Ф:d5 31. Сс3 С:с3 32. Ф:с3 Фd4 33. Ф:d4 cd 34. Л:h6 Ле2 35. Сd3 Лd2 36. С:b5 Сb7 37. Л:d6 Се4 38. Сс6 Лg8 39. С:е4 fe 40. Ле6 е3 41. К:е3 de 42. Л:е3 Л:b2 43. Ле4 Лf2 44. h3 а5 45. h4 Лg3 46. Крh2 Лg4 47. Ле8 Крg7 48. Ле7 Крh6 49. Крh3 Лf:f4 50. g3 Ле4 51. Ла7 Л:а4 52. Лf1 Крg6 53. Лаf7 Крh6 54. Лс7 Крg6 55. Лff7 h5 56. Лfd7 Крh6 57. Лd5 Ла3 58. Л:h5 Кр:h5 59. Лс5 Крg6 60. Кр:g4 Ла4 61. Крh3 Ла3 62. h5 Крf6 63. Крh4 Ла1 64. Лс6 Крg7 65. Ла6 а4 66. Крg5 а3 67. h6 Крf8 68. Ла8. **Черные сдались.**

**№ 50. Староиндийская защита**

**БАГИРОВ — БЕЛЯВСКИЙ**

1. d4 Кf6 2. с4 е6 3. Кс3 с5 4. d5 ed 5. cd d6 6. Кf3 g6 7. Сg5 h6 8. Сh4 g5 9. Сg3 Кh5 10. Кd2 К:g3 11. hg Кd7 12. е3 а6 13. а4 Сg7 14. Кре4 Кf6 15. К:f6 Ф:f6 16. Кс4 Лb8 17. а5 Сd7 18. Ла2 Сb5 19. Кb6 Фf5 20. Сс4 0—0 21. 0—0 Лfе8 22. Фе2 С:с4 23. К:с4 Лbd8 24. Лd1 g4 25. Ла3 h5 26. Лb3 Лd7 27. Лb6 Се5 28. Фd3 Фg5 29. Крf1 h4 30. gh Ф:h4 31. Кре2 g3 32. Лf1 Лde7 33. b3.

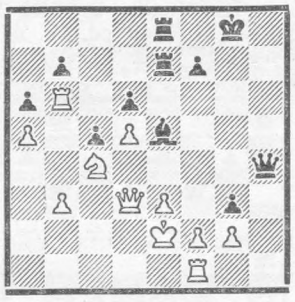

33...Сd4 34. К:d6 Фg4 35. Крd2 С:е3 36. fe Л:е3 37. Ф:е3 Л:е3 38. Кр:е3 Фd4 39. Кре2 Фе5 40. Крf3 Фf6 41. Кре2 Фе5. **Ничья.**

**№ 51. Староиндийская защита**

**Л. ГРИГОРЯН — ЖЕЛЯНДИНОВ**

1. d4 Кf6 2. с4 g6 3. Кс3 с5 4. d5 Сg7 5. g3 0—0 6. Сg2 d6 7. Кf3 е6 8. 0—0 ed 9. cd Сd7 10. а4 Фс7 11. е4 Ка6 12. Ле1 Лfе8 13. е5 de 14. d6 Фс8 15. К:е5 Кb4 16. Кb5 С:b5 17. ab Кd7 18. К:d7 Ф:d7 19. Л:е8 Л:е8 20. Л:а7 Сd4 21. Сf4 Фf5 22. Л:b7 Кd3 23. d7 Лd8 24. Се3 С:е3 25. fe Фf2 26. Крh1 Ф:е3 27. Фf1 Кf2 28. Крg1 Кh3 29. Крh1 Кf2 30. Крg1 Кg4 31. Крh1 Кf2 32. Крg1 Ке4 33. Крh1 Кf2. **Ничья.**

**№ 52. Староиндийская защита**

**Л. ГРИГОРЯН — КАПЕНГУТ**

1. d4 Кf6 2. с4 g6 3. g3 с5 4. d5 е6 5. Кс3 ed 6. cd d6 7. Сg2 Сg7 8. Кf3 0—0 9. 0—0 а6 10. а4 Кbd7 11. Кd2 Ле8 12. а5 b5 13. ab К:b6 14. Кb3 Кс4 15. Ла4 Кb6 16. Ла2 Кс4 17. Фd3 Лb8 18. Ка1 Ке5 19. Фd1 Кh5 20. h3 f5 21. Крh2 f4 22. gf.

22...Фh4 23. Ла4 Лb4 24. Л:b4 cb 25. Фа4 Лf8 26. Ф:b4 К:f4 27. С:f4 Л:f4 28. Ф:d6 Кg4 29. Крg1 К:f2 30. Фс5 К:h3 31. С:h3 Сd4 32. Ф:d4 Л:d4 33. Сg2 Фg5 34. Кс2 Сh3 35. Лf2 Лg4. **Белые сдались.**

**№ 53. Индийская защита**

**РЫТОВ — Л. ГРИГОРЯН**

1. d4 е6 2. с4 с5 3. d5 ed 4. cd g6 5. Кс3 d6 6. е4 Сg7 7. Кf3 Ке7 8. Сf4 0—0 9. Се2 а6 10. а4 Сg4 11. Кg5 С:е2 12. Ф:е2 h6 13. Кf3 g5 14. Сd2 f5 15. ef К:f5 16. 0—0 Кd7 17. а5 g4 18. Ке1 Ке5 19. Сf4 Кd4 20. Фе4 Кс4 21. Кd3 Фf6 22. Се3 Лае8 23. Ф:g4 Л:е3. **Белые сдались.**

**№ 54. Дебют Рети**

**ГУТМАН — МИКЕНАС**

1. Кf3 d5 2. g3 g6 3. с4 d4 4. Сg2 Сg7 5. 0—0 с5 6. d3 Кс6 7. Ка3 f5 8. е3 Кh6 9. ed cd 10. b4 Кf7 11. b5 Кре5 12. К:е5 К:е5 13. Фb3 Кd7 14. Сd2 Кс5 15. Фс2 0—0 16. f4 Лb8 17. Лае1 а5 18. Кb1 Сf6 19. Сс1 Фс7 20. Кd2 b6 21. Кf3 Кd7 22. Са3 Ле8 23. Ле6 Сb7 24. Лfе1 Кс5 25. С:с5 Ф:с5 26. Кd2 С:g2 27. Кр:g2 Лес8 28. Фd1 Фа3 29. Фf3 Ф:а2 30. Л1е2 Фа3 31. h3 Крh8 32. g4 Лс7 33. g5 С:g5 34 fg а4 35. Фf4 Лbb7 36. Ф:d4 Крg8 37. Фd8 Крg7 38. Лf6 е5 39. Л:е5 Лd7 40. Л:g6 hg 41. Фf6 Крh7 42. Ле8 Лg7 43. Фd8 Лg8 44. Л:g8 Фb2 45. Крg3 f4. **Черные сдались.**

# Актюбинск

*7 мая—3 июня 1970 г.*

**№ 55. Испанская партия**

**КЛОВАН — РУДЕРФЕР**

1. e4 e5 2. Kf3 Kc6 3. Cb5 a6 4. Ca4 Kf6 5. 0—0 K:e4 6. d4 b5 7. Cb3 d5 8. de Ce6 9. c3 Kc5 10. Cc2 Cg4 11. h3 Ch5 12. Фe2 Фd7 13. Лd1 Лd8 14. b4 Ke6 15. a4 Ce7 16. ab ab 17. Cd3 C:f3 18. gf Cg5 19. f4 C:f4 20. C:b5 C:c1 21. Лa6 0—0 22. Л:c1 Kcd4 23. cd K:d4 24. Фd3 Ф:b5 25. Ф:b5 K:b5 26. Лa5 Лb8 27. Kc3 Kd4 28. b5 Kb3. **Белые сдались.**

**№ 56. Русская партия**

**ХЕРМЛИН — МАСЛОВ**

1. e4 e5 2. Kf3 Kf6 3. d4 ed 4. e5 Ke4 5. Ф:d4 d5 6. ed K:d6 7. Kc3 Kc6 8. Фf4 Ce6 9. Cd3 g6 10. 0—0 Cg7 11. Ce3 0—0 12. Cc5 Лe8 13. Лad1 Фf6 14. C:d6 cd 15. Ф:d6 Лed8 16. Фg3 Фe7 17. Kg5 C:c3 18. bc C:a2 19. Лde1 Фf8 20. f4 Лe8 21. Фh4 Фg7 22. Ke4 Kph8 23. Kf6 Л:e1 24. Л:e1 Ce6 25. g4 Ke7 26. g5 Kd5 27. c4 K:f6 28. gf Фf8 29. Лe5 a5 30. Лg5 a4 31. f5 C:f5 32. C:f5 a3 33. C:g6 fg 34. Фd4 Kpg8 35. Kph1 a2 36. Лg1 Фd8 37. Фb2 Фd7 38. Лf1 Kpf7 39. c5 Фd5 40. Kpg1 Ф:c5 41. Kph1 b5 42. Фc1 a1Ф. **Белые сдались.**

**№ 57. Сицилианская защита**

**КЛОВАН — ФИГЛЕР**

1. e4 c5 2. Kf3 Kc6 3. d4 cd 4. K:d4 Kf6 5. Kc3 d6 6. Cg5 e6 7. Фd2 a6 8. 0—0—0 Cd7 9. f4 b5 10. C:f6 gf 11. Kpb1 Фb6 12. K:c6 C:c6 13. Cd3 0—0—0 14. f5 b4 15. Ke2 d5 16. fe fe 17. Фf4 Ce7 18. Фg4 Cb7 19. ed Л:d5 20. Фg7 Лe8 21. Kf4 Лdd8 22. Ф:h7 Kpb8 23. Ce4 Cc8 24. Cf3 Cd6 25. g3 f5 26. Фh3 Фc7 27. Ke2 e5 28. Cd5 Cf8 29. c4 bc 30. K:c3 e4 31. Фg2 Cg7 32. Лc1 Фc5 33. Cb3 Cb7 34. Лhd1 e3 35. Фe2 Л:d1 36. C:d1 Фe5 37. Cc2 f4 38. gf Ф:f4 39. Лf1 Фb4 40. a3 Фb6 41. Ka4 Фa5 42. Лf7 Cd4 43. Лd7 Фb5 44. Ф:b5 ab 45. Cd3. **Белые сдались.**

**№ 58. Сицилианская защита**

**ХЕРМЛИН — ЛИБЕРЗОН**

1. e4 c5 2. Kf3 e6 3. d4 cd 4. K:d4 Kf6 5. Kc3 d6 6. Ce2 Ce7 7. 0—0 0—0 8. Ce3 Kc6 9. f4 Cd7 10. Kb3 a6 11. a4 Ka5 12. e5 Ke8 13. K:a5 Ф:a5 14. Фd2 Фc7 15. a5 de 16. Cb6 Фd6 17. Лad1 Cc6 18. Ф:d6 K:d6 19. fe Kf5 20. Cd3 Kh4 21. Ce4 Лac8 22. Лf2 Kg6 23. C:g6 hg 24. Лe2 g5 25. Лd4 Kph7 26. Лed2 Kpg6 27. Kd1 f5 28. Ke3 g4 29. g3 Лh8 30. Kc4 Cg5 31. Лf2 Лh3 32. Лd6 Cd5 33. Ke3 C:e3 34. C:e3 Лc4 35. Лd2 Kpf7 36. Лd7 Kpg6 37. b3 Лe4 38. Cf4 Лe1 39. Kpf2 Лh1 40. Kpe3 Л3:h2 41. Л:h2 Л:h2 42. c4 Cc6 43. Лc7 Лb2 44. Kpd4 Л:b3 45. Kpc5 Лc3 46. Kpd6 Л:c4 47. Kpe7 Л:f4 48. gf g3 49. Kpf8 g2 50. Л:g7 Kph5 51. Kpf7 Cd5. **Белые сдались.**

**№ 59. Французская защита**

**ЛИБЕРЗОН — ВАГАНЯН**

1. e4 e6 2. d4 d5 3. Kc3 Cb4 4. e5 Ke7 5. a3 C:c3 6. bc c5 7. Фg4 0—0 8. Kf3 Kbc6 9. Cd3 f5 10. Фg3 Фa5 11. Cd2 c4 12. Ce2 Фa4 13. Лa2 b5 14. 0—0 Cd7 15. h4 Kph8 16. h5 h6 17. Лfa1 Фa5 18. a4 ba 19. Л:a4 Фd8 20. Kh4 a5 21. Cc1 Ce8 22. Ca3 Лg8 23. Фh3 Kph7 24. Kph2 Cd7 25. Cc1 Фe8 26. Л4a2 Фf7 27. Kg6 Лgb8 28. Kf4 a5 29. Ca3 Ka7 30. Cc5 Лb7 31. Фh4 Лe8 32. Лg1 Kb5 33. Л:a4 K:c3 34. Лa3 Ke4 35. C:e7 Л:e7 36. Лga1 Ce8 37. Лa8 Kg5 38. Kg6 Лed7 39. Лc8 Лdc7 40. Лaa8 Л:c8 41. Л:c8 Лa7 42. f4 Фd7 43. Kf8. **Черные сдались.**

**№ 60. Французская защита**

**КЛОВАН — ВАГАНЯН**

1. e4 e6 2. d4 d5 3. Kc3 Cb4 4. e5 Ke7 5. a3 C:c3 6. bc c5 7. Фg4 0—0 8. Kf3 Kbc6 9. Cd3 f5 10. Фg3 Фa5 11. Cd2 cd 12. cd Фa4 13. Фh4 Cd7 14. 0—0 Kg6 15. Фh5.

15. . Ce8 16. Kg5 h6 17. K:e6 Kf4 18. Kc5 C:h5 19. K:a4 K:d3 20. cd K:d4 21. Лab1 b6 22. Лfe1 Лfc8 23. Kc3 Cf7 24. Kpf1 Лc6 25. Лec1 Лac8 26. a4 Лc5 27. f4 Kph7 28. Kpf2 g5 29. fg hg 30. h4 Ke6 31. d4 K:d4 32. hg Kpg6 33. a5 ba 34. Лh1 f4 35. Лh6 Kpg7 36. Лb7 Л8c7 37. Л:c7 Л:c7 38. e6 K:e6 39. K:d5 Лc2 40. Kpe1 K:g5 41. Лa6 C:d5 42. Л:a5 Ke4 43. C:f4 Ce6 44. Л:a7 Kpf6 45. Лa4 Kpf5 46. g3 Cc4 47. Лa3 Лe2 48. Kpd1 Kf2 49. Kpc1 Kd3 50. Kpb1 Kpe4 51. Лa8 Kpd4 52. Ch6 Лb2 53. Kpa1 Лh2 54. Cg7 Kpe4 55. Kpb1 Cb3 56. Лe8 Kpf3 57. Лh8 Лd2 58. Лh1. **Белые сдались.**

**№ 61. Защита Каро-Канн**

**ДЖИНДЖИХАШВИЛИ — РУДЕРФЕР**

1. c4 c6 2. e4 d5 3. ed cd 4. d4 Kf6 5. Kc3 Kc6 6. Cg5 Фa5 7. Фd2 e5 8. de Ke4 9. K:e4 Cb4 10. Kc3 d4 11. Kge2 dc 12. K:c3 Ф:e5 13. Фe3 C:c3 14. bc Ce6 15. Ce2 0—0 16. 0—0 f6 17. Cf4 Ф:e3 18. C:e3 Лfc8 19. c5 Ke5 20. Лfd1 Лc7 21. a4 Cb3 22. Лd4 Kd7 23. Cf3 K:c5 24. Лb4 Cf7 25. C:c5 Л:c5 26. Л:b7 Л:c3 27. h3 a5 28. Лb5 Лac8 29. Л:a5 h6 30. Лa8 Л:a8 31. C:a8 Лc7 32. Cf3 Лa7 33. Ce2 Kpf8 34. a5 Kpe7 35. a6 Ce6 36. Kph2 Cc8 37. Kpg3 g5 38. Kpf3 Kpd6 39. Kpe3 Лe7 40. Kpd2 Лa7 41. Cd3 h5 42. Лb1 h4 43. Лb6 Kpe5 44. Kpe3 Лa8 45. Лb5 Kpd6 46. Лa5 Лa7 47. Kpd4 g4 48. hg C:g4 49. Лd5 Kpc6 50. Ce4 Kpc7 51. Лc5 Kpd8 52. Cb7 h3 53. gh C:h3 54. Лc6 Cg2 55. Kpc5. **Черные сдались.**

**№ 62. Защита Алехина**

**МУРАТОВ — ВАГАНЯН**

1. e4 Kf6 2. e5 Kd5 3. d4 d6 4. Kf3 Cg4 5. Ce2 e6 6. 0—0 Ce7 7. c4 Kb6 8. ed cd 9. Kc3 0—0 10. Ce3 Kc6 11. b3 d5 12. c5 Kc8 13. b4 a6 14. Ke5 C:e2 15. K:e2 K8a7 16. Фb3 f6 17. Kd3 Лe8 18. a4 b5 19. Kc3 Фd7 20. Лa2 Kph8 21. f4 g6 22. Cf2 Фb7 23. Лe1 Cf8 24. Лae2 Фf7 25. g4 f5 26. gf Ф:f5 27. ab K:b5 28. K:b5 ab 29. Ke5 Лec8 30. Kd7 Лa4 31. Л:e6 Л:b4 32. Фd1 Ch6 33. Kb6 Лf8 34. Л:c6 C:f4 35. Фe2 Фh3 36. Cg3. **Белые сдались.**

**№ 63. Защита Уфимцева**

**КУДРЯШОВ — МУРАТОВ**

1. e4 d6 2. d4 g6 3. f4 Cg7 4. Kf3 Kf6 5. Kc3 0—0 6. Cd3 Kc6 7. e5 de 8. fe Kg4 9. Ce4 f6 10. h3 Kh6 11. C:h6 C:h6 12. Фe2 e6 13. C:c6 bc 14. Ke4 fe 15. de Cg7 16. 0—0 Фe7 17. Фe3 Фb4 18. b3 Фb6 19. Kc5 a5 20. Лfe1 Лf5 21. Лad1 Лf8 22. c4 Лe8 23. Kph2 Ca6 24. Лd7 Cc8 25. Лd3 Фb4 26. Лed1 Фb6 27. h4 Ca6 28. Лd7 a4 29. Л:g7. **Черные сдались.**

**№ 64. Защита Уфимцева**

**КЛОВАН — УФИМЦЕВ**

1. e4 d6 2. d4 Kf6 3. Kc3 c6 4. f4 Фa5 5. Cd3 e5 6. de de 7. f5 b5

8. Kf3 Kbd7 9. 0—0 b4 10. Kb1 Cc5 11. Kph1 Ca6 12. Kbd2 C:d3 13. cd Фc7 14. Kc4 Kg4 15. Фc2 a5 16. h3 h5 17. g3 Kgf6 18. d4 ed 19. Cf4 Фa7 20. e5 Kd5 21. e6 K7f6 22. Kd6 Kpf8 23. K:f7 K:f4 24. gf. **Черные сдались.**

**№ 65. Защита Уфимцева**

**ШМИТ — МАСЛОВ**

1. e4 g6 2. d4 c6 3. f4 d5 4. e5 Kh6 5. c3 b6 6. Kf3 Ca6 7. C:a6 K:a6 8. 0—0 Kc7 9. Ka3 f5 10. Kc2 e6 11. h3 Фd7 12. Ce3 c5 13. Cf2 Ce7 14. Ch4 C:h4 15. K:h4 c4 16. Ke3 b5 17. a4 a6 18. ab ab 19. Л:a8 K:a8 20. g4 Фe7 21. Фe1 Kb6 22. gf K:f5 23. Kh:f5 gf 24. Kph2 Лg8 25. Лg1 Л:g1 26. Ф:g1 Kpf7 27. Фf2 b4 28. cb Ф:b4 29. Фh4 Ф:b2 30. Kpg3 Kd7 31. Ф:h7 Kpe8 32. Фg6 Kpe7 33. Фg7 Kpd8 34. Фg8 Kpe7 35. Фg7 Kpd8 36. Фg8. **Ничья.**

**№ 66. Славянская защита**

**ВАГАНЯН — РУДЕРФЕР**

1. d4 d5 2. c4 c6 3. Kc3 Kf6 4. e4 e6 5. Kf3 Kbd7 6. Cd3 dc 7. C:c4 b5 8. Cd3 b4 9. Ka4 c5 10. e4 cd 11. e5 Kd5 12. 0—0 Cb7 13. Ле1 K5b6 14. Cb5 K:a4 15. C:a4 Cc5 16. K:d4 Фe7 17. Kb3 Cd5 18. Фg4 C:b3 19. C:b3 Kpf8 20. Cg5 Фe8 21. Ca4 h6 22. Cd2 Фe7 23. Лac1 a5 24. Фe4 Лd8 25. Ce3 C:e3 26. Ф:e3 Kb8 27. Фb6 g6 28. Лc7 Фg5 29. f4 Фh4 30. g3 Фh3 31. Фb7. **Черные сдались.**

**№ 67. Каталонское начало**

**МАСЛОВ — КЛОВАН**

1. Kf3 d5 2. g3 Kf6 3. Cg2 e6 4. 0—0 Ce7 5. c4 0—0 6. d4 c6 7. Фc2 Kbd7 8. Cf4 Kh5 9. Cd2 f5 10. b4 Khf6 11. Лd1 Ke4 12. Ce1 Cf6 13. a4 Фe8 14. a5 Kph8 15. b5 cb 16. cb Ce7 17. Kc3 Kdf6 18. Лab1 Cd7 19. Фd3 K:c3 20. C:c3 Ke4 21. Ce1 Kd6 22. b6 Cb5 23. Фe3.

23. . .ab 24. Ф:e6 ba 25. Ф:d5 C:e2 26. Лdc1 Cd3 27. Лa1 Ce4 28. Фe6 Лf6 29. Фa2 b5 30. Ke5 C:g2 31. Kp:g2 a4 32. Лc6 Kc4 33. Л:f6 C:f6 34. f4 C:e5 35. de Фc6 36. Kpg1 b4 37. Фe2 b3 38. Лc1 Лc8 39. Cc3 a3 40. e6 b2 41. Лd1 Фb6 42. Kpg2 Ke3. **Белые сдались.**

**№ 68. Защита Нимцовича**

**К. ГРИГОРЯН — МАСЛОВ**

1. d4 Kf6 2. c4 e6 3. Kc3 Cb4 4. e3 0—0 5. Cd3 c5 6. Kf3 d5 7. 0—0 dc 8. C:c4 b6 9. Фe2 Cb7 10. Лd1 Фc8 11. dc C:c3 12. bc Ke4 13. Cb2 K:c5 14. Ca3 Kbd7 15. Kd4 Лd8 16. Kb3 Фc7 17. Cb5 Лac8 18. Лac1 h6 19. C:d7 K:d7 20. Ce7 Лe8 21. Ch4 e5 22. e4 Kf8 23. f3 Ke6 24. Cf2 Kf4 25. Фf1 Лed8 26. g3 Л:d1 27. Ф:d1 Лd8 28. Фc2 Ke6 29. c4 Kg5 30. Фe2 f5 31. h4 Kh3 32. Kpg2 K:f2 33. Kp:f2 fe 34. fe a5 35. c5 Фf7 36. Kpg2 a4 37. c6 Cc8 38. Ka1 Лd4 39. Kc2 Лc4 40. Лf1 Фe6 41. Ke3 Фh3 42. Kpf2 Л:c6 43. Лg1 Фh2 44. Лg2 Фh1 45. Фd3 Лf6 46. Kf5 Kph7 47. Фc2 Cb7. **Белые сдались.**

**№ 69. Защита Нимцовича**

**К. ГРИГОРЯН — МУРАТОВ**

1. d4 Kf6 2. c4 e6 3. Kc3 Cb4 4. e3 c5 5. Kf3 Kc6 6. Cd3 C:c3 7. bc d6 8. e4 e5 9. d5 Ke7 10. Kh4 0—0 11. 0—0 h6 12. f3 Kh5 13. g3 Ch3 14. Лf2 Фd7 15. Фc2 g5 16. Kf5 K:f5 17. ef Kpg7 18. Ce3 Kpf6 19. Kph1 Лh8 20. Лg1 Лag8 21. g4 Kf4 22. Лg3 h5 23. C:f4 ef 24. Л:h3 h4 25. Лe2 Лe8 26. Лe4 Лe5 27. Фd1 Kpe7 28. Cc2 f6 29. Фd2 Kpd8 30. Kpg2 Kpc7 31. Kpf2 Kpb8 32. Л:f4 gf 33. Ф:f4 Фe8 34. Фd2 Фg8 35. Cd1 Фg7 36. Ca4 Kpc7 37. Cc2 Kpb8 38. Фf4 Лhe8 39. Ce4 Фg5 40. Фe3 Л5e7 41. Ф:g5 fg 42. f6 Лe5 43. f7 Лf8 44. Cg6 Kpc7 45. f4 gf 46. Л:h4 Kpd7 47. Лh7 Kpe7 48. Ch5 b5 49. h4 b4 50. cb Л:h5 51. Л:h5 cb 52. Лh6 Л:f7 53. Лe6 Kpd7 54. h5 a5 55. h6 a4 56. g5 b3 57. ab ab 58. Лe1 Лe7 59. Лb1 Лe3 60. h7 Лh3 61. g6. **Черные сдались.**

**№ 70. Защита Нимцовича**

**ФИГЛЕР — МУРАТОВ**

1. d4 Kf6 2. c4 e6 3. Kc3 Cb4 4. a3 C:c3 5. bc 0—0 6. f3 c5 7. e4 Ke8 8. Cd3 Kc6 9. Ce3 Фa5 10. Kpf2 f5 11. ef ef 12. dc Kc7 13. Ke2 Ke6 14. Фc2 g6 15. h4 K:c5 16. Kf4 d6 17. Kd5 Ce6 18. f4 Kd7 19. Лab1 C:d5 20. Лb5 Фc7 21. cd Kcb8 22. h5 Kf6 23. Cd4 Kbd7 24. hg hg 25. Лbb1 Лae8 26. Kpg1 Лe7 27. Лf1 Kg4 28. Лh8 Kpf7 29. C:f5 gf 30. Ф:f5 Kgf6 31. C:f6 K:f6 32. Л:f8 Kp:f8 33. Ф:f6 Kpg8 34. Фd4 Лe2 35. f5. **Черные сдались.**

**№ 71. Защита Грюнфельда**

**ПОХЛА — ДЖИНДЖИХАШВИЛИ**

1. d4 Kf6 2. Kf3 g6 3. b3 Cg7 4. Cb2 0—0 5. e3 d5 6. Ce2 c5 7. 0—0 cd 8. K:d4 Kc6 9. c4 Cd7 10. cd K:d5 11. Cf3 K:d4 12. C:d4 e5 13. Cc5 e4 14. C:f8 C:a1 15. Ф:d5 ef 16. Лd1 Kp:f8 17. Ф:d7 Ф:d7 18. Л:d7 Kpe8 19. Лd1 fg 20. Ka3 Ce5 21. Лd5 Cb8 22. Kp:g2 a6 23. Kc4 Cc7 24. Kd6 C:d6 25. Л:d6 Лd8 26. Лb6 Лd7 27. h4 Kpf8 28. a4 Kpg7 29. Kpg3 Kph6 30. b4 f5 31. a5 Kph5 32. b5 ab 33. Л:b5 Лe7 34. f3 Л:e3 35. Л:b7 h6 36. a6 Лa3 37. a7 g5 38. hg hg 39. Kph2. **Ничья.**

**№ 72. Староиндийская защита**

**РУДЕРФЕР — ЛИБЕРЗОН**

1. d4 Kf6 2. c4 g6 3. Kc3 Cg7 4. e4 d6 5. Ce2 0—0 6. Cg5 c5 7. d5 e6 8. Фd2 ed 9. ed Лe8 10. Kf3 Cg4 11. 0—0 a6 12. h3 C:f3 13. C:f3 Kbd7 14. a4 Фa5 15. Фc2 Фc7 16. Cd2 Лe7 17. Лae1 Л:e1 18. Л:e1 Лe8 19. Лf1 Kph8 20. Cd1 Kg8 21. f4 f5 22. g4 Kh6 23. Kpg2 Kf8 24. Cf3 Фf7 25. g5 Kg8 26. a5 Kd7 27. Ka4 Ke7.

28. b4 Kc8 29. Лb1 cb 30. C:b4 Лe7 31. Ca3 Kf8 32. Kb6 Лe3 33. Лb3 Л:b3 34. Ф:b3 Фe8 35. K:c8 Ф:c8 36. C:d6 Kd7 37. c5 K:c5 38. Фc4 Cf8 39. Ce5 Cg7 40. d6. **Черные сдались.**

**№ 73. Английское начало**

**ЛИБЕРЗОН — МАСЛОВ**

1. c4 e5 2. Kc3 Kc6 3. g3 g6 4. Cg2 Cg7 5. d3 d6 6. Лb1 Ce6 7. b4 Фd7 8. b5 Kd8 9. a4 Ke7 10. Ca3 0—0 11. a5 Лc8 12. Kf3 Ch3 13. C:h3 Ф:h3 14. Kd5 K:d5 15. cd e4 16. de Cc3 17. Kd2 Фg2 18. Лf1 Ф:e4 19. Лc1 C:a5 20. C:d6 Лe8 21. C:c7 Л:c7 22. Л:c7 Ф:d5 23. Лc8 Ф:b5 24. f4 Лe6 25. Лf2 Kpg7 26. Kpf1 Kc6 27. Фa1 Kph6 28. Kf3 f6 29. g4 Фd5 30. Лg8 Л:e2 31. Kp:e2 Фc4 32. Kpd1 Ф:g8 33. Ф:f6 Фb3 34. Kpe2 Фc4 35. Kpd1 Cb4 36. Kd2 Фd5 37. f5 Kd4 38. fg hg 39. h4 Kph7 40. Фf7 Ф:f7 41. Л:f7 Kpg8 42. Л:b7 a5 43. Лd7 Kc6 44. Kc4 Kpf8 45. Лc7 Kd4 46. Ke5 g5 47. h5 Ke6 48. Лb7 Kpg8 49. Kg6 Cf8 50. Лb6. **Черные сдались.**

**№ 74. Староиндийское начало**

**СЕРЕДЕНКО — ВАГАНЯН**

1. e4 e6 2. d3 c5 3. g3 Kc6 4 Cg2 g6 5. Kf3 Cg7 6. 0—0 Kge7 7. c3 d5 8. Фe2 0—0 9. Лe1 e5 10. Kbd2 h6 11. a4 d4 12. Kc4 Ce6 13. cd cd 14. Cd2 a5 15. Лec1 Лb8 16. Фe1 b6 17. Лa3 Kc8 18. Kh4 Лe8 19. f4 ef 20. gf Cf8 21. Фg3 Cg7 22. Лaa1 Фd7 23. Ka3 Cb3 24. Ch3 Фb7 25. Kb5 K6a7 26. Лc7 Фa6 27. K:a7 K:a7 28. K:g6 b5 29. Ke7 Л:e7 30. Л:e7 ba 31. f5 Kpf8 32. Ф:b8 Kp:e7 33. Лc1. **Черные сдались.**

# Казахстан, 1970 г.

Итоги чемпионата: Уфимцев — 14½ (из 17); Муратов — 13, Никитин и Середенко — по 12½, Мордкович — 10½, Джаркинбаев и Кашляк — по 10, А. Иванов—9, Бенькович, Гофман и Огай — по 8, Г. Иванов — 6½, Горохов, Мухамеджанов и Николаев — по 6, Матвеев и Шабрин — по 4½, Боранбаев — 3½.

**№ 75. Испанская партия**

**МУХАМЕДЖАНОВ МОРДКОВИЧ**

1. e4 e5 2. Kf3 Kc6 3. Cb5 a6 4. Ca4 Kf6 5. 0—0 Ce7 6. Ле1 b5 7. Cb3 0—0 8. c3 d5 9. ed e4 10. dc ef 11. d4 Cd6 12. Cg5 C:h2 13. Кр:h2 Kg4 14. Крg1 Ф:g5 15. Ф:f3 h5 16. Ka3 Cf5 17. Kc2 Лae8 18. d5 C:c2 19. C:c2 Фd2 20. Ce4 f5 21. Ле2 Фg5 22. Cd3 Ke5 23. Фh3 f4 24. Лd1 f3 25. Ле3 Лf4 26. d6 cd 27. c7 Лg4 28. Ce4 Л:g2 29. Крh1.

29...Kg4 30. Cd5 Ф:d5 31. Л:e8 Крh7 32. Лh8 Кр:h8 33. c8Ф Крh7. **Белые сдались.**

**№ 76. Испанская партия**

**СЕРЕДЕНКО Ю. НИКИТИН**

1. e4 e5 2. Kf3 Kc6 3. Cb5 Kf6 4. d3 d6 5. c3 g6 6. Ce3 Cg7 7. Фc1 0—0 8. Ch6 d5 9. C:g7 Кр:g7 10. 0—0 Cg4 11. Kbd2 de 12. de Фe7 13. Ле1 Лad8 14. C:c6 bc 15. h3 C:f3 16. K:f3 Лd3 17. Ле3 Фd6 18. Фe1 Лd8 19. Л:d3 Ф:d3 20. K:e5 Фb5 21. Kf3 Ф:b2 22. e5 Kd5 23. Лd1 Ле8 24. c4 Kb6 25. Фe4 Ф:a2 26. Ф:c6 Ле6 27. Ф:c7 Ф:c4 28. Ф:a7 Фa4 29. Ф:a4 K:a4 30. h4 Ле7 31. Лc1 Kb6 32. Лc5 Ka8 33. Kg5 Kc7 34. f4 h6 35. Kf3 Ke6 36. Лc4 h5 37. g3 Лa7 38. Крg2 Лa2 39. Крh3 Лa7 40. Kd2 Лc7 41. Л:c7 K:c7 42. Ke4 Kd5 43. Крg2 Крf8 44. Kf6 Ke3 45. Крf3 Kf5 46. Kd5 Kd4 47. Крe3 Kf5 48. Крf2 Крg7 49. Крf3 Kd4 50. Крg2 Крf8 51. Крf2 Крg7 52. Kf6 Kf5 53. Ke4 Крf8 54. Kd6 Kh6 55. Крf3 Крe7 56. Ke4 Kf5 57. Крe2 Kh6 58. Крf2 Kf5 59. Kf6 Крf8 60. Крg2 Крg7 61. Крh3 Ke3 62. Kd7 Kg4 63. Крg2 Kh6 64. Крf3 Kf5 65. Kc5 Kd4 66. Крf2 Kf5 67. Kb3 Крf8 68. Крg2 Крe7 69. Kd2 f6 70. ef Кр:f6 71. Ke4 Крf7 72. Kc3 Kd4. **Ничья.**

**№ 77. Защита Филидора**

**А. ИВАНОВ СЕРЕДЕНКО**

1. e4 e5 2. Kf3 d6 3. d4 Kd7 4. Cc4 c6 5. a4 Ce7 6. Kc3 h6 7. 0—0 Фc7 8. Ke2 Kgf6 9. Kg3 d5 10. ed cd 11. Cb3 e4 12. Kd2 Cd6 13. Ле1 0—0 14. Kdf1 Kb6 15. Ke3 a5 16. Фe2 Ce6 17. Крh1 Фd7 18. Cd2 Лfc8 19. Лf1 Cf4 20. Фe1 C:e3 21. C:e3 Kc4 22. Cc1 Kh7 23. Ke2 f5 24. Kc3 Kf6 25. Фe2 Cf7 26. Лb1 Лc6 27. Kb5 Лe8 28. c3 Ch5 29. Фe1 g5 30. Cd1 Фf7 31. b3 Kb6 32. Ca3 Kc8 33. Крg1 f4 34. Фd2 C:d1 35. Лf:d1 Фh5 36. Лe1 f3 37. h3 Фh4 38. c4 Kh5 39. cd Kf4 40. dc K:h3 41. Крf1 Kf4 42. Крg1 Фg4. **Белые сдались.**

**№ 78. Шотландская партия**

**МУРАТОВ Ю. НИКИТИН**

1. e4 e5 2. Kf3 Kc6 3. d4 ed 4. K:d4 Cc5 5. Kb3 Cb4 6. c3 Ce7 7. Kd4 d6 8. Cd3 Kf6 9. 0—0 0—0 10. Kd2 d5 11. K:c6 bc 12. Лe1 Ce6 13. Фc2 h6 14. e5 Kd7 15. f4 f5 16. Kb3 c5 17. Ce2 a5 18. Ce3 c6 19. Kd2 a4 20. Cf2 Фe8 21. Kf3 g5 22. g3 Фg6 23. Крh1 g4 24. Kd2 Крg7 25. b3 a3 26. Лab1 h5 27. b4 c4 28. Лg1 Лh8 29. h4 Лhb8 30. Лgd1 c5 31. bc C:c5 32. Cd4 Фe8 33. Kf1 C:d4 34. cd Л:b1 35. Л:b1 Лb8 36. Ke3 Крg6 37. Крg1 Л:b1 38. Ф:b1 Фb8 39. Ф:b8 K:b8 40. Kc2 Kc6 41. Крf2 Крf7 42. Крe3 Крe7 43. Крd2 Крd7 44. Крc3 Крc7 45. K:a3 Крb6 46. K:c4.

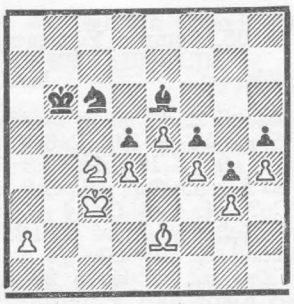

46...dc 47. C:c4 Cc8 48. Cf7 Ke7 49. d5 Крc5 50. d6 Kd5 51. Крd2 Kb6 52. C:h5 Kc4 53. Крe2. **Черные сдались.**

**№ 79. Сицилианская защита**

**МУХАМЕДЖАНОВ БЕНЬКОВИЧ**

1. e4 c5 2. Kf3 d6 3. d4 cd 4. K:d4 Kf6 5. Kc3 a6 6. Cg5 e6 7. f4 b5 8. e5 de 9. fe Фc7 10. ef Фe5 11. Ce2 Ф:g5 12. 0—0 Лa7 13. Фd3 Лd7 14. Ke4 Фe5 15. Kf3 Ф:b2 16. Фe3 Cb7 17. Крh1 Фb4 18. Kfg5 C:e4 19. K:e4 Фd4 20. Фf3 g6 21. Лad1 Фe5 22. c4 bc 23. C:c4 Cd6 24. K:d6 Л:d6 25. Лde1 Фd4 26. Лe4 Фb6 27. Cb3 h5 28. Фf4 Крf8 29. Лb4 Фd8 30. Ca4 Kc6 31. C:c6 Л:c6 32. Лb8 Лc8 33. Фd6. **Черные сдались.**

**№ 80. Сицилианская защита**

**Ю. НИКИТИН КАШЛЯК**

1. e4 c5 2. Kf3 e6 3. d4 cd 4. K:d4 a6 5. Kc3 Фc7 6. Ce2 Kf6 7. 0—0 Kc6 8. Ce3 Ce7 9. f4 d6 10. Фe1 0—0 11. Фg3 Cd7 12. Лae1 Лac8 13. Крh1 b5 14. a3 e5 15. fe de 16. Kb3 Kd8 17. Ch6 Ke6 18. Kd5 Фd8 19. Ф:e5 Ke8 20. K:e7 Ф:e7 21. Cd2 f6 22. Фg3 Лf7 23. Cb4 Фd8 24. Ca5 Фe7 25. Cd3 Kf8 26. Cb4 Фe6 27. Kd4 Фb6 28. Cc3 a5 29. Kf3 Ke6 30. e5 f5 31. Kg5 K:g5 32. Ф:g5 g6 33. e6 C:e6 34. C:a5 Ф:a5 35. Л:e6 Kg7 36. Лe5 Лb7 37. Фf6 Лb6 38. Фe7 Фa6 39. Фb4 Лcb8 40. Лfe1 Фa4 41. b3. **Черные сдались.**

**№ 81. Сицилианская защита**

**МОРДКОВИЧ — БЕНЬКОВИЧ**

1. e4 c5 2. Кc3 d6 3. g3 Кc6 4. Cg2 g6 5. Кge2 Cg7 6. d3 e6 7. Ce3 Кd4 8. 0—0 Кe7 9. f4 0—0 10. g4 Лb8 11. Кg3 b5 12. Фd2 b4 13. Кd1 f5 14. Кf2 fg 15. К:g4 e5 16. h3 h5 17. Кh2 ef 18. Л:f4 Л:f4 19. С:f4 Кe6 20. Лf1 С:b2 21. Кf3 Кc6 22. Кg5 Cc3 23. Фc1 Cf6 24. К:e6 С:e6 25. e5 К:e5 26. С:e5 de 27. Фh6 Cf7 28. К:h5 Ch8 29. Л:f7 Кр:f7 30. Фh7 Крe6 31. Ф:g6 Cf6 32. Cf3 Лb6 33. Cg4 Крe7 34. Фh7 Крf8 35. Фh6 Крe7 36. Фh7 Крf8 37. Фh6 Крe7 38. Фh7 Крf8 39. Фh6. **Ничья.**

**№ 82. Французская защита**

**МУРАТОВ — Г. ИВАНОВ**

1. e4 e6 2. d4 d5 3. Кc3 Кc6 4. e5 Cd7 5. f4 Кge7 6. Кf3 Кf5 7. Кe2 Ce7 8. g3 Кa5 9. Ch3 c5 10. c3 c4 11. g4 Кh4 12. Кg3 К:f3 13. Ф:f3 Фc7 14. f5 0—0—0 15. g5 Кc6 16. 0—0 g6 17. fe fe 18. Фe2 Лdf8 19. Cf4 Фd8 20. Фd2 Фe8 21. Лf2 Cd8 22. Кf1 Кe7 23. Кe3 Кf5 24. Кg4 h6 25. Кf6 Фf7 26. Cg4 hg 27. С:g5 С:f6 28. С:f6 Лh7 29. Лaf1 Ce8 30. Лf3 Фc7 31. Фg2 a6 32. Лh3 Лff7 33. Лff3 Л:h3 34. Л:h3 Лh7 35. С:f5 ef 36. Л:h7 Ф:h7 37. Ф:d5 Cd7 38. e6. **Черные сдались.**

**№ 83. Защита Уфимцева**

**МОРДКОВИЧ — УФИМЦЕВ**

1. e4 d6 2. d4 Кf6 3. Кc3 c6 4. f4 Фa5 5. Cd2 e5 6. Кf3 ed 7. К:d4 Фb6 8. Кf3 Ce7 9. Cc4 d5 10. ed cd 11. К:d5 К:d5 12. С:d5 0—0 13. Cb3 Cg4 14. Фe2 Ch4 15. g3 Кc6 16. Ce3 Фa5 17. c3 Cf6 18. 0—0 Фh5 19. Фf2 Лae8 20. Лad1 Лd8 21. Л:d8 Л:d8 22. Кd4 Кa5 23. Лe1 К:b3 24. К:b3 b6 25. Cd4 Фf5 26. С:f6 gf 27. Кd4 Фc5 28. Фe3 Крg7 29. Фe7 Фd5 30. f5 Лc8 31. Кe6 Крg8 32. Ф:f6 fe 33. Фg5 Крh8 34. Ф:g4 ef 35. Фg5 Фc5 36. Крg2 Фc6 37. Крh3 Фd6 38. Лe7 Лg8 39. Фh4 h6 40. Л:a7 f4 41. Ф:f4 Фe6 42. Крg2 Фe2 43. Фf2 Фe4 44. Фf3 Фg6 45. Фf7 Фe4 46. Фf3 Фg6 47. Лf7 Лg7 48. Лf6 Фg5 49. Лf8 Крh7 50. Фf5 Ф:f5 51. Л:f5 Лd7 52. Лb5 Лd6 53. Крf3 Крg6 54. g4 Крf6 55. h4 Крe6 56. g5 Лd3 57. Крf4. **Черные сдались.**

**№ 84. Ферзевый гамбит**

**УФИМЦЕВ — СЕРЕДЕНКО**

1. d4 Кf6 2. Кf3 d5 3. Cf4 e6 4. e3 Ce7 5. Cd3 0—0 6. Кbd2 Кbd7 7. c3 Лe8 8. Фc2 Кf8 9. Кe5 К6d7 10. Кdf3 Кb6 11. h4 h6 12. 0—0—0 Cd6 13. Кg5.

13. . .hg 14. hg С:e5 15. С:e5 Ф:g5 16. Cf4 Фf6 17. Лh5 e5 18. Cg5 e4 19. С:f6 ed 20. Ф:d3 gf 21. Фe2 Кg6 22. Лdh1 Крf8 23. f4 f5 24. g4 fg 25. f5. **Черные сдались.**

**№ 85. Дебют ферзевых пешек**

**УФИМЦЕВ — ДЖАРКИНБАЕВ**

1. d4 c5 2. e3 Кf6 3. Кf3 e6 4. c3 d5 5. Кbd2 Ce7 6. Cd3 0—0 7. 0—0 cd 8. ed Кbd7 9. Лe1 Лe8 10. Фc2 Кf8 11. Кe5 К6d7 12. f4 f6 13. К:d7 С:d7 14. Кf3 Cd6 15. Лf1 f5 16. Кe5 С:e5 17. fe b5 18. Фe2 Фb6 19. Ce3 Лac8 20. Лac1 Лc7 21. Фf2 Лec8 22. a3 a5 23. Cd2 b4 24. ab ab 25. g4 g6 26. gf gf 27. Крh1 Cb5 28. Лg1 Крf7 29. С:f5 ef 30. Ф:f5 Крe8 31. Лg8. **Черные сдались.**

**№ 86. Новоиндийская защита**

**ГОФМАН — МУРАТОВ**

1. d4 Кf6 2. c4 e6 3. Кf3 Cb4 4. Cd2 С:d2 5. Ф:d2 d6 6. Кc3 Кbd7 7. g3 0—0 8. Cg2 e5 9. 0—0 Лe8 10. e3 c6 11. de de 12. Лfd1 Фa5 13. b3 h6 14. Кe1 Фc5 15. Фc2 Фe7 16. Лd2 Кf8 17. Лad1 Cg4 18. f3 Ch5 19. e4 Кe6 20. Кe2 Лad8 21. Кd3 Лd7 22. Крh1 Лed8 23. К:e5 Л:d2 24. Л:d2 Л:d2 25. Ф:d2 Кg5 26. Фd4 Кf:e4 27. g4 c5 28. Фb2 Кf2 29. Крg1 Кd1 30. Фa1 Фd6 31. Фc1 Ф:e5 32. Ф:d1 Фe3 33. Крh1 Cg6 34. Кg3 Кe6 35. Кf1 Фe5 36. f4 К:f4 37. Кg3 К:g2 38. Кр:g2 Фb2 39. Фe2 Ce4 40. Крf2 Фf6 41. Крe1 Cf3 42. Фe8 Крh7 43. Фe3 С:g4 44. Фe4 Фg6 45. Ф:b7 Фb1 46. Крf2 Ф:a2 47. Крe3 Ф:h2 48. Фe4 f5 49. К:f5 Фe2. **Белые сдались.**

**№ 87. Староиндийская защита**

**БОРАНБАЕВ — Ю. НИКИТИН**

1. e4 g6 2. d4 Cg7 3. c4 d6 4. Кc3 Кf6 5. f3 0—0 6. Ce3 Кc6 7. Кge2 a6 8. Фd2 Лb8 9. g4 b5 10. cb ab 11. Кg3 e5 12. d5 Кd4 13. Cg2 С:g4 14. fg К:g4 15. Лc1 К:e3 16. Ф:e3 Фh4 17. Фd3 Ch6 18. Лd1 Ce3 19. Кce2 f5 20. К:d4 ed 21. ef Лbe8 22. Лb1 gf 23. Крd1 f4 24. Крc2 fg 25. hg Лf2 26. Крb3 Ф:g3 27. Ch3 Крf8 28. Лbg1 Фe5 29. Лf1 Ф:d5. **Белые сдались.**

**№ 88. Староиндийская защита**

**Ю. НИКИТИН — МУХАМЕДЖАНОВ**

1. c4 Кf6 2. Кc3 g6 3. g3 Cg7 4. Cg2 0—0 5. d4 d6 6. Кf3 Кc6 7. d5 Кa5 8. b3 c5 9. Cb2 a6 10. 0—0 Лb8 11. Кd2 b5 12. Фc2 e5 13. de С:e6 14. cb ab 15. Кce4 Кd5 16. С:g7 Кр:g7 17. Лfd1 f6 18. Кf3 Лb6 19. Лd2 Фc7 20. Фb2 Cg8 21. Кe1 Кb4 22. Фc3 Кb7 23. a3 Кc6 24. b4 Кe5 25. Лad1 Ce6 26. Лc1 Кc4 27. Лdd1 Лa8 28. Лa1 Лba6 29. bc dc 30. Кc2 Л8a7 31. Кd2 К:a3 32. Л:a3 Л:a3 33. К:a3 b4 34. Фf3 ba 35. Лa1 c4 36. Фc3 a2 37. Фc2 Кd6 38. Кf1 c3 39. Кe3 Кb5 40. Кd5 Фc5. **Белые сдались.**

**№ 89 Польский гамбит**

**СЕРЕДЕНКО — МАТВЕЕВ**

1. Кf3 f5 2. e4 fe 3. Кg5 Кf6 4. d3 e3 5. С:e3 e5 6. Ce2 Ce7 7. Кe4 0—0 8. c3 d5 9. Кg3 Кc6 10. d4 Крh8 11. Кd2 ed 12. cd Cd6 13. Кf3 Кg4 14. Cg5 Cb4 15. Cd2 Фe7 16. a3 С:d2 17. Ф:d2 Cd7 18. 0—0 Лae8 19. Лfe1 Фd6 20. b4 Фf4 21. Ф:f4 Л:f4 22. Cb5 Лff8 23. h3 Кf6 24. С:c6 С:c6 25. Кe5 Ca4 26. Лac1 Лc8 27. Лe3 g6 28. f3 Крg8 29. Кe2 Cd7 30. g4 Лfd8 31. Кc3 Ce8 32. Лce1 g5 33. Крg2 c6 34. Кe2 Лc7 35. Кg3 Cg6 36. Лh1 Крg7 37. h4 gh 38. Л:h4 Лe7 39. f4 Кe4 40. f5 Cf7 41. g5 Крg8 42. f6 Лc7 43. Кf5 Кd6 44. Кe7 Л:e7 45. fe Лe8 46. Кg4. **Черные сдались.**

# Узбекистан, 1970 г.

Результаты соревнований: Маслов — 14½ (из 16), Рудерфер и Пинчук — по 13, Г. Борисенко — 12½, Хан — 10½, Адашев, Воронов, Малиничев и Надеждин — по 8½, Сиддиков — 7, В. Борисенко — 6½, Керимов и Туманов — по 5, Бабаханов, Джарманов и Калашников — по 4, Подураев — 3.

**№ 90. Испанская партия**

**МАЛИНИЧЕВ — РУДЕРФЕР**

1. e4 e5 2. Kf3 Kc6 3. Cb5 a6 4. Ca4 Kf6 5. 0—0 K:e4 6. d4 b5 7. Cb3 d5 8. de Ce6 9. c3 Kc5 10. Cc2 Cg4 11. Ле1 Ce7 12. h3 Ch5 13. Cf4 0—0 14. Ch2 Kph8 15. Kbd2 d4 16. Ke4 d3 17. K:c5 dc 18. Ф:d8 Лf:d8 19. Kb3 b4 20. Лac1 Cg6 21. c4 a5 22. Ka1 b3 23. ab Kb4 24. e6 Kd3 25. C:c7 K:e1 26. K:e1 Лd1 27. Cf4 Лad8 28. ef Л:c1 29. f8Ф C:f8. **Белые сдались.**

**№ 91. Сицилианская защита**

**ПИНЧУК — Г. БОРИСЕНКО**

1. e4 c5 2. Kf3 Kc6 3. d4 cd 4. Kd4 Kf6 5. Kc3 d6 6. Cg5 e6 7. Фd2 a6 8. 0—0—0 Cd7 9. f4 Ce7 10. Kf3 b5 11. C:f6 gf 12. Cd3 Фb6 13. Kpb1 Ka5 14. f5 0—0—0 15. Ke2 Kpb8 16. Фh6 Лdg8 17. Kf4 Фd8 18. g3 Kc6 19. Фh5 Ke5 20. Ce2 h6 21. Kd4 Фc8 22. Фh3 h5 23. K:h5 Лg5 24. g4 Лhg8 25. Kf3 Л:h5 26. gh ef 27. K:e5 fe 28. ef C:f5 29. Фb3. **Ничья.**

**№ 92. Сицилианская защита**

**ВОРОНОВ — Г. БОРИСЕНКО**

1. e4 c5 2. Kf3 d6 3. d4 cd 4. K:d4 Kf6 5. Kc3 Kc6 6. Cc4 Cd7 7. Cb3 e6 8. Ce3 Ce7 9. Фe2 0—0 10. 0—0—0 Ka5 11. g4 K:b3 12. ab Cc6 13. g5 Kd7 14. f4 Фa5 15. Kpb1 Kc5 16. Фg2 Лfc8 17. h4 b5 18. h5 b4 19. Kd5 ed 20. ed Ce8 21. Kf5 Cf8 22. Kh6 Kph8 23. Cd4 Лab8 24. K:f7 C:f7 25. h6 K:b3. **Белые сдались.**

**№ 93. Сицилианская защита**

**ХАН — ПИНЧУК**

1. e4 c5 2. Kf3 e6 3. d4 cd 4. K:d4 Kc6 5. Ce3 a6 6. Cd3 Фc7 7. 0—0 Kf6 8. K:c6 dc 9. f4 e5 10. f5 b5 11. a4 Cb7 12. Kd2 Ce7 13. Фe2 Лd8 14. h3 0—0 15. g4 c5 16. ab ab 17. g5 c4 18. gf cd 19. cd C:f6 20. Лfc1 Фd7 21. Лc3 b4 22. Лb3 Ce7 23. Kc4 Лa8 24. Лc1 Фb5 25. d4 ed 26. C:d4 Cc5 27. C:c5 Ф:c5 28. Фe3 Фe7 29. Лe1 Лac8 30. Kd2 Лfd8 31. Лe2 Лc1 32. Kpg2 Лc2 33. Kf3 Л:e2 34. Ф:e2 C:e4, **и черные выиграли.**

**№ 94. Сицилианская защита**

**СИДДИКОВ — ВОРОНОВ**

1. d4 Kf6 2. c4 c5 3. Kf3 cd 4. K:d4 g6 5. Kc3 Kc6 6. K:c6 bc 7. e4 Cg7 8. e5 Kg8 9. Cf4 Фa5 10. Фe2 d6 11. Фf3 Cd7 12. ed Лb8 13. 0—0—0 g5 14. de gf.

15. Л:d7 K:e7 16. Лd2 0—0 17. g3 Kf5 18. gf Л:b2 19. Л:b2 C:c3 20. Лb3 Cg7 21. Лg1 Фe1 22. Фd1 Ф:f2 23. Cd3 Ф:f4 24. Фd2 Ф:d2 25. Kp:d2 Kd4 26. Ce4 K:b3 27. ab. **Ничья.**

**№ 95. Защита Грюнфельда**

**МАСЛОВ — ХАН**

1. Kf3 Kf6 2. d4 g6 3. c4 Cg7 4. e3 0—0 5. Ce2 d5 6. 0—0 c5 7. b3 Kc6 8. Cb2 cd 9. K:d4 Cd7 10. Kd2 K:d4 11. C:d4 Cc6 12. c5 b6 13. Лc1 bc 14. Л:c5 Cb7 15. Фa1 Ke8 16. Лfc1 f6 17. b4 e5 18. Cb2 Лf7 19. a3 a5 20. Л:a5 Л:a5 21. ba Ф:a5 22. Kb3 Фb6 23. Kc5 Cf8 24. K:b7 Л:b7 25. Cc3 Kd6 26. a4 Kc4 27. e4 Cc5 28. Ce1 Cd4 29. Фa2 Фb2 30. Ф:b2 Л:b2 31. Cg4 f5 32. ef e4 33. Лd1 gf 34. Л:d4 fg 35. Л:d5 e3 36. Лd8 Kpf7 37. fe Лa2 38. a5 K:e3 39. Cd2 K:c4 40. Cc3 Лa3 41. Ce1 K:a5 42. Лd4 h5 43. Лd5 Kc4 44. Л:h5 Лa1 45. Kpf2 Лa2 46. Kpg3 Kpg6 47. Лb5 Ke3 48. Cc3 Л:g2. **Ничья.**

**№ 96. Староиндийская защита**

**НАДЕЖДИН — ХАН**

1. d4 Kf6 2. c4 g6 3. Kc3 Cg7 4. e4 d6 5. Ce2 Kbd7 6. Cg5 c6 7. Фd2 a6 8. a4 Фa5 9. Лa3 0—0 10. Kf3 e5 11. d5 Kc5 12. 0—0 Фc7 13. Фc2 a5 14. Лd1 h6 15. C:f6 C:f6 16. dc Ф:c6 17. Kd5 Cd8 18. Ke1 f5 19. ef C:f5 20. Фd2 Kpg7 21. Kc3 Лa6 22. Cf3 e4 23. Ce2 Cg5 24. Фd5 Фc8 25. Kb5 Cf4 26. g3 Ce5 27. Фd2 h5 28. f4 ef 29. C:f3 Ch3 30. Cg2 Ke4 31. Фd5 C:g2 32. K:g2 Фf5 33. Kf4 Kph6 34. Лe3 C:f4 35. Л:e4 Ce3 36. Л:e3 Фf2 37. Kph1 Ф:e3 38. K:d6 Лf2 39. Kf7 Kpg7 40. Ke5 Лd6 41. Ф:b7 Kph6. **Белые сдались.**

**№ 97. Английское начало**

**МАСЛОВ — ПИНЧУК**

1. Kf3 c5 2. g3 g6 3. Cg2 Cg7 4. c4 Kc6 5. 0—0 Kf6 6. d4 cd 7. K:d4 0—0 8. Kc3 d6 9. e3 Cd7 10. b3 Лc8 11. Cb2 Фa5 12. Kde2 a6 13. Kf4 b5 14. cb ab 15. a3 Cg4 16. Фd3 Ke5 17. Ф:b5 Ф:b5 18. K:b5 Kf3 19. C:f3 C:f3 20. Лfc1 Лb8 21. a4 e5 22. Kg2 Ke4 23. b4 d5 24. Лc2 Лfc8 25. Ke1 Л:c2 26. K:c2 Ce2 27. Kca3 Kd2 28. Cc3 Kf3 29. Kpg2 d4 30. ed K:d4 31. K:d4 ed 32. Cd2 Cf8 33. Лb1 f5 34. f3 Kpf7 35. Kpf2 Ca6 36. Лb3 Kpe6 37. b5 Cc8 38. Cb4 Cg7. **Черные просрочили время.**

# Дважды мастер

Генриху Моисеевичу Каспаряну исполнилось 60 лет. Сильный шахматист-практик, Г. Каспарян многократно выигрывал первенство Армянской ССР и города Тбилиси. Четыре раза он выступал в чемпионатах страны. Но особо выдающихся успехов Генрих Моисеевич добился в области композиции. С 1928 года он опубликовал свыше 250 этюдов, большинство из которых вошли в золотой фонд композиции. Достаточно сказать, что около 50 этюдов Г. Каспаряна удостоены высших отличий на советских и международных соревнованиях.

Этюды Генриха Моисеевича отличаются исключительно тонкой и обоюдоострой игрой. Большая аналитическая сила позволяет ему добиваться при этом совершенной формы. Идеи, используемые Г. Каспаряном в своих этюдах, разнообразны. Это — позиционная ничья в различных ее видах, тема доминации, систематическое движение фигур, наконец, красивые матовые комбинации.

Генрих Моисеевич обладатель многих спортивных титулов. Он заслуженный мастер спорта, заслуженный работник культуры Армянской ССР, судья всесоюзной категории и международный мастер по шахматам и шахматной композиции, международный арбитр по этюдам.

Большой популярностью пользуются книги Г. Каспаряна, особенно сборники «Избранные этюды и партии» (1959 г.) и «Позиционная ничья» (1962 г.).

КАК-ТО САМО собой получилось, что этюдное творчество Генриха Моисеевича Каспаряна затмило его великолепное мастерство практической игры. Разумеется, спортивные результаты международного мастера по шахматам Г. Каспаряна уступают его творческим достижениям в композиции.

Чтобы убедиться в исключительном мастерстве Г. Каспаряна, достаточно прочесть решение хотя бы следующего этюда:

«Шахы», 1956 г., 2-й приз

Ничья

1. f7 Кр : f7 2. Кd3 а2 3. 0—0! Кре6 4. Ла1 е4 5. Кb4 Ла4 6. К : а2 Сg7 7. Крg2! С : b2 8. Лd1 Л : а2 9. Лd2 Крf5 10. е3 — позиционная ничья.

Построение этюда и его решение удивительно хорошо отвечают эстетическим вкусам равно как поклонников композиции, так и рыцарей темпераментной борьбы за доской...

Мой рассказ о шахматном почерке Г. Каспаряна будет неполным, если я не скажу о его творческой прозорливости. Догадываются ли молодые шахматисты 70-х годов, что когда они играют модный ныне вариант защиты Каро-Канн (1. е4 с6 2. d4 d5 3. Кс3 g6), то они играют «по Каспаряну» 30-х годов. А когда юные мастера применяют черными староиндийскую защиту с обязательными сегодня ходами Кb8—с6 или с7—с5, то они и тут не открывают новых горизонтов, а просто-напросто копируют «старую» игру Г. Каспаряна. И даже когда мы все увлеченно бросаем на штурм сицилианской крепости черных пешки «f», «g» и «h», то и здесь мы всего лишь ученики Генриха Моисеевича. Отметим еще, что закрытый вариант сицилианской защиты за белых — любимое когда-то оружие М. Чигорина, затем В. Смыслова, а теперь чемпиона мира Б. Спасского — всегда был лучшим средством атаки для Г. Каспаряна.

Чтобы эти слова не повисли в воздухе, приведу в качестве примера партию **Г. Каспарян—Г. Левенфиш** (X первенство СССР, 1937 г.).

1. е4 с5 2. Ке2 Кс6 3. d4 cd 4. К : d4 Кf6 5. Кс3 d6 6. Сg5 е6 7. Фd2 Се7 8. 0—0—0 0—0 9. f4 Фа5 10. Кb3 Фb6 11. Се2 Лfd8 12. g4 Сd7 13. f5 Ке5 14. h4 Лас8 15. С : f6 С : f6 16. g5 Се7 17. h5 Сf8 18. Лdf1 d5 19. g6 de 20. gh Крh8 21. f6 е3 22. Фе1 gf.

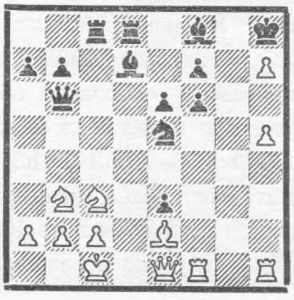

После блистательного штурма пешками черный король попал под перекрестный огонь ладей. Тотчас после партии Генрих Моисеевич показал выигрывающий вариант с ходом 23. Лhg1. Ввиду угрозы 24. Фg3 Сh6 25. Л:f6 и 26. Фg8 Л:g8 27. hg Л:g8 28. Л:h6 мат, черные должны сдаться. В партии же Каспарян поторопился взять ладьей пешку f6, словно ему не терпелось сделать ключевой ход завершающей этюдной идеи.

Даже во время игры Г. Каспарян, вероятно, не может отключиться от волшебного мира композиции. Посмотрите, например, одну из его лучших партий (хотя и проигранную им) из турнира в Пярну (1947 г.) против И. Болеславского (белые). В этой партии можно найти все, что по душе любителю шахмат.

Вот что он пишет в своем сборнике об этой финальной позиции: «Забавно, что если в конечном положении у белых не было бы пешки, то черные добивались ничьей (получался один из видов позиционной ничьей — крепость)».

Все та же беззаветная любовь к шахматной композиции «подсказала» Г. Каспаряну элегантный и, во всяком случае, неожиданный для противника форсированный вариант с жертвой ладьи...

П. Романовский, игравший белыми (полуфинал первенства СССР, Ленинград, 1938 г.), так рассказывает о случившемся: «Каспарян объявил мат в три хода, который я и предложил ему сделать. Последовало 52...Фе1 53. Крh2 Л:h3 54. С:h3 Кf3×?? Этот мат был сделан фактически, и я с большим смущением стал объяснять Каспаряну, который, по-видимому, глубоко переживал в этот момент красоту матового построения, что его конь связан. Однако он даже как-то не понял меня и лишь после моего жеста рукой вдоль диагонали а1—h8 увидел свою ошибку...».

Нельзя обойти вниманием и один из шедевров Каспаряна — этюд «Спутник».

«Шахматы в СССР», 1938 г.

5-й приз

Ничья

1. Фh7 Крg5 2. Лd5 Крg4 3. Фh5 Крf4 4. Фh2 Кре4. Как будто черный король уходит от вечного шаха, но у белых находится комбинация с жертвой ладьи, форсирующая ничью: 5. Ле5! Ф:е5 6. Фе2 Крd4 7. Фb2 Крd5 8. Фb5 Крd6 9. Фb8 Кре6 10. Фе8 Крf6 11. Фh8 Крf5 12. Фh5 Крf4 13. Фh2 Кре4 14. Фе2. Движущийся по орбите ферзь вечно преследует короля противника...

Генрих Моисеевич принадлежит к старшему поколению наших шахматистов, и ему присущи те же качества, что и его ровесникам, — жажда поиска, стремление к красоте, любовь к неизведанному. В партиях Г. Каспаряна никогда не было скучных шаблонных ходов, зато в избытке можно найти оригинальные замыслы в дебюте, яркие идеи в миттельшпиле и непременно отточенную технику в эндшпиле.

Я так хорошо знаю творчество Генриха Моисеевича потому, что мы с ним давние друзья. Наше первое знакомство состоялось в 1939 году, когда команда шахматистов и шашистов Киевского Дворца пионеров под руководством экс-чемпиона СССР по шашкам С. Натова совершала поездку по Закавказью.

Осенью 1947 года в Лондоне состоялся матч сборных команд СССР и Англии. В состав советской команды были включены Г. Каспарян и я. Лондонский университет пригласил Генриха Моисеевича прочитать лекцию о путях развития мировой этюдной композиции. У меня свежи еще в памяти восторженные отзывы англичан об этой лекции.

В заключение мне хочется сказать, что я сам испытал шахматную силу Г. Каспаряна. Я играл с ним дважды в финалах чемпионатов СССР, и оба раза на финише, когда каждая партия приобретает особое значение. Обе встречи проходили в атмосфере бескомпромиссной борьбы, и обе партии я проиграл...

**Д. БРОНШТЕЙН.**

# Избранные партии Г. М. Каспаряна

**№ 98. Дебют Рети**

**ЛИСИЦЫН КАСПАРЯН**

**VII первенство СССР**

**Москва, 1931 г.**

1. Kf3 Kf6 2. c4 g6 3. b3 Cg7 4. Cb2 0—0 5. g3 d6 6. Cg2 Cd7 7. 0—0 Фc8 8. Лe1 Ch3 9. Ch1 e5 10. Kc3 Ch6 11. d3 Kc6 12. a3 Фd7 13. Фc2 Лae8 14. Лad1 Фf5 15. Kd5 Kg4 16. K:c7 Kd4 17. C:d4 ed 18. K:e8 Л:e8 19. Cg2.

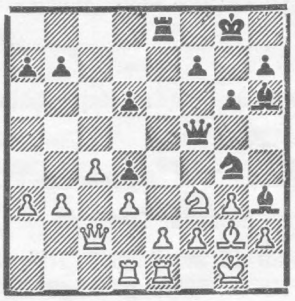

19. . .K:f2 20. Kh4 Фg4 21. Cf3 Фe6 22. Лf1 K:d1 23. Л:d1 Фe3 24. Kph1 Фf2 25. Лg1 g5 26. Фc1 Лe6 27. Kg2 g4 28. Лf1. **Белые сдались.**

**№ 99. Староиндийская защита**

**ГОГЛИДЗЕ КАСПАРЯН**

**Турнир мастеров, Тбилиси, 1933 г.**

1. c4 Kf6 2. Kc3 d6 3. g3 g6 4. d4 Cg7 5. Cg2 Kbd7 6. Kf3 0—0 7. 0—0 c6 8. Фc2 Фc7 9. b3 Kb6 10. e4 Cg4 11. h3 C:f3 12. C:f3 Kfd7 13. Лd1 Лfd8 14. Ce3 Kf8 15. a4 a5 16. Cg2 e5 17. Лac1 Ke6 18. d5 Kd4 19. Фd3 Kd7 20. C:d4 ed 21. Ke2 c5 22. f4 Лe8 23. Лc2 f5 24. Kc1 Kf6 25. Лe2 fe 26. C:e4 Фd7 27. Cg2 Л:e2 28. Ф:e2 Лe8 29. Фd2 Лe3 30. Ф:a5 Фe7 31. g4 Ke4 32. Kd3 Kc3 33. Лd2 h6 34. Фb6 Л:d3 35. Л:d3 Фe1 36. Kph2 Ke2 37. h4 Фg1 38. Kph3 K:f4 39. Kpg3 Ф:g2 40. Kp:f4 Ce5×.

---

Избранные этюды Г. М. Каспаряна будут опубликованы в следующем номере.

**№ 100. Защита Алехина**

**ПИРЦХАЛАВА КАСПАРЯН**

**Чемпионат Закавказья**

**Ереван, 1935 г.**

1. e4 Kf6 2. e5 Kd5 3. c4 Kb6 4. d4 d6 5. f4 de 6. fe Kc6 7. Ce3 Cf5 8. Kc3 e6 9. Ce2 Фd7 10. Kf3 0—0—0 11. 0—0 f6 12. d5 K:e5 13. K:e5 fe 14. Kb5 a6 15. c5 C:c5 16. C:c5 ab 17. Фb3 Ф:d5 18. Фa3 Ka4 19. Cf2 Cd3 20. C:d3 Ф:d3 21. Фb4 Лd6 22. Лac1 b6 23. b3 Kc5 24. Лc3 Фd5 25. Лfc1 Ka6 26. Фg4 g6 27. Лe3 Лhf8 28. Лce1 Лf5 29. Фe2 Kb4 30. g4 Л:f2 31. Kp:f2 Kd3 32. Л:d3 Ф:d3 33. Ф:e5 Фh3 34. Фf4 g5 35. Фf3 Ф:h2 36. Kpf1 Лd4. **Белые сдались.**

**№ 101. Староиндийская защита**

**ЧЕХОВЕР КАСПАРЯН**

**Матч, Ереван, 1936 г.**

1. d4 Kf6 2. c4 d6 3. Kf3 g6 4. g3 Cg7 5. Cg2 0—0 6. 0—0 Kbd7 7. Kc3 e5 8. de de 9. Фc2 Лe8 10. b3 e4 11. Kd4 e3 12. f4 c6 13. Cb2 Фa5 14. Kf3 Фh5 15. Kd1 Kc5 16. Ce5 Cf5 17. Фb2 Л:e5 18. fe Kg4 19. h3 K:e5 20. K:e5 C:h3 21. Лac1 C:e5 22. Фc2 C:g3 23. K:e3 C:g2 24. Kp:g2 Фh2 25. Kpf3 Ch4 26. Лg1 Фh3 27. Kpf4 Лe8 28. Kg4 Ke6 29. Kpe5 Kg5 30. Kpd6 Cg3 31. Л:g3 Ф:g3 32. Kpd7 Ф:g4 33. Kp:e8 Фc8 34. Kpe7 Фc7 35. Kpe8 Ke6 36. Лd1 Kg7×.

**№ 102. Староиндийская защита**

**ЧЕХОВЕР КАСПАРЯН**

**Матч, Ереван, 1936 г.**

1. d4 Kf6 2. c4 g6 3. f3 c5 4. d5 e5 5. Kc3 Cg7 6. e4 0—0 7. Ce3 d6 8. Фd2 a6 9. Cd3 Ke8 10. g4 f5 11. gf gf 12. 0—0—0 f4 13. Cf2 Kc7 14. h4 Cd7 15. h5 b5 16. h6 Cf6 17. Kh3 Kph8 18. Лdg1 bc 19. C:c4 Kb5 20. Kd1 Ce8 21. Лg2 Kd4 22. C:d4 cd 23. Kpb1 Kd7 24. Лhg1 Cg6 25. Kg5 C:g5 26. Л:g5 Лfg8 27. Kf2 Kf6 28. Л5g2 Фf8 29. Kd3 Ф:h6 30. a4 Фh3 31. Фe2 Ch5 32. Л:g8 Л:g8 33. Л:g8 Kp:g8 34. Ke1 K:e4 35. C:a6 Kc5 36. Cb5 e4 37. Фg2 Ф:g2 38. K:g2 C:f3 39. K:f4 d3. **Белые сдались.**

**№ 103. Индийская защита**

**КАСПАРЯН ЧЕХОВЕР**

**Матч, Ереван, 1936 г.**

1. Kf3 Kf6 2. g3 b6 3. Cg2 Cb7 4. 0—0 e6 5. d3 Ce7 6. e4 d6 7. Kc3 0—0 8. Ke1 Фc8 9. f4 c5 10. g4 Лd8 11. g5 Ke8 12. f5 ef 13. Ch3 Cf8 14. C:f5 Фc7.

15. C:h7 Kp:h7 16. Фh5 Kpg8 17. Л:f7 Ф:f7 18. g6 Ф:g6 19. Ф:g6 Kc7 20. Kf3 Ce7 21. Ch6 Cf6 22. C:g7 C:g7 23. Kg5 Kd7 24. Лf1 Kf8 25. Л:f8. **Черные сдались.**

**№ 104. Сицилианская защита**

**КАСПАРЯН ГОГЛИДЗЕ**

**Чемпионат Тбилиси, 1937 г.**

1. e4 c5 2. Ke2 d6 3. g3 e5 4. Cg2 h5 5. h3 Kc6 6. c3 Kf6 7. d4 Cd7 8. Ka3 Лc8 9. 0—0 Ce7 10. d5 Kb8 11. f4 b5 12. c4 b4 13. Kc2 Фb6 14. b3 h4 15. g4 Kh7 16. Cb2 f6 17. fe de 18. Ke3 Kg5 19. Kf5 C:f5 20. gf Kd7 21. Cc1 a5 22. Kph2 a4 23. Ce3 a3 24. Kg1 Фd6 25. Фg4 Kpd8 26. Kf3 K:f3 27. C:f3 Kpc7 28. Лg1 Лcg8 29. Фg6 Kpb6 30. Фf7 Cf8 31. Лg6 Kpa5 32. Лag1 Kpa6 33. Ch6 Kb6 34. C:g7 C:g7 35. Л:g7 Л:g7 36. Л:g7 Фb8 37. Ф:f6 Лg8 38.

Л:g8 Ф:g8 39. Ф:e5 Фg5 40. Сg2 Фd2 41. d6 Кd7 42. Фd5 Фf4 43. Крg1 Фc1 44. Крf2 Фb2 45. Крf3 Фg7 46. e5 Фg3 47. Кре2 Ф:e5 48. Ф:e5 К:e5 49. Сd5 Крb6 50. f6. **Черные сдались.**

**№ 105. Защита Каро-Канн**

**ТОЛУШ КАСПАРЯН**

**Ростов-на-Дону, 1939 г.**

1. e4 c6 2. Кf3 d5 3. Кc3 de 4. К:e4 Кd7 5. Сc4 e6 6. 0—0 Кgf6 7. d3 Сe7 8. Фe2 К:e4 9. de b5 10. Сb3 Кc5 11. Лd1 Фc7 12. Сd2 a5 13. c4 К:b3 14. ab b4 15. Кe1 0—0 16. Кd3 c5 17. Сf4 Фb6 18. Фf3 f6 19. e5 Сb7 20. Фg3 Крh8 21. Лe1 Лf7 22. h4 Лg8 23. Фh3 g5 24. hg fg 25. Сd2 g4 26. Фh2.

26. . .Л:f2 27. К:f2 g3 28. Фh5 gf 29. Кр:f2 Л:g2 30. Крf1 Фd8 31. Сh6 Фg8 32. Лad1 Сc6 33. Лe3 Лg1 34. Кре2 Фg2 35. Крd3 Л:d1 36. Ф:d1 Фg6 37. Кре2 Ф:h6 38. Фf1 Фg6 39. Лd3 Сe4 40. Лd7 Фg4 41. Крe1 Сh4 42. Крd2 Сg5 43. Крe1 Сf3 44. Ф:f3 Ф:f3 45. Л:h7 Крg8 46. Лh8 Крg7 47. Лg8 Крh6. **Белые сдались.**

**№ 106. Сицилианская защита**

**КАСПАРЯН БРОНШТЕЙН**

**XV первенство СССР**

**Ленинград, 1947 г.**

1. e4 c5 2. Кc3 Кc6 3. f4 e6 4. Кf3 d5 5. Сb5 Кf6 6. e5 Кd7 7. С:c6 bc 8. 0—0 Сe7 9. d3 0—0 10. Фe1 Лb8 11. b3 Фe8 12. Сa3 Сa6 13. Кd1 f5 14. Фa5 Сb7 15. Кb2 Фd8 16. Фc3 Сa6 17. Кa4 d4 18. Фd2 Сb5 19. Кb2 Кb6 20. Кc4 h6 21. Крh1 Крh7 22. Лae1 Лb7 23. Лg1 Кd5 24. Кd6 С.d6 25. ed Ф:d6 26. Лe5 Лf6 27. Лge1 Лb6 28. К:d4 Лa6 29. Фc1 Кb4 30. К:e6 К:c2 31. Ф:c2 Л:a3 32. Фb2 Лa5 33. К:c5 С:d3 34. К:d3. **Черные сдались.**

**№ 107. Каталонское начало**

**КАСПАРЯН ТОЛУШ**

**Пярну, 1947 г.**

1. d4 Кf6 2. c4 e6 3. g3 d5 4. Кf3 dc 5. Сg2 Кbd7 6. Фa4 a6 7. Кc3 Сe7 8. Ф:c4 b5 9. Фd3 Сb7 10. 0—0 0—0 11. Сf4 c5 12. Лfd1 b4 13. Кa4 Сe4 14. Фc4 Сd5 15. Фc2 Лac8 16. dc К:c5 17. К:c5 С:c5 18. Фd3 Фb6 19. e3 Лfd8 20. Фe2 h6 21. Сe5 Кd7 22. Сd4 a5 23. С:c5 Ф:c5 24. Кd4 С:g2 25. Кр:g2 a4 26. Лac1 Фd5 27. e4 Фb7 28. Л:c8 Л:c8 29. Кb5 Лc5 30. Кd6 Фc6 31. Фd2 b3 32. ab ab 33. Фd3 Кe5 34. Ф:b3 Лc2 35. Фb4 Фa6 36. Кf5 Кc6 37. Кe7 Крh7 38. К:c6 Ф:c6 39. b3 Лb2 40. Лd3 Фc1 41. Фc3 Лc2 42. Фd4 Лb2 43. Фe3 Фc2 44. Лc3 Фd1 45. Фf3 Фe1 46. Лc7 f6 47. Лb7 Лb1 48. Крh3 Фf1 49. Крg4 Лe1 50. Крh4 Фa6 51. Лe7 Крg8 52. Фg4 g5 53. Крh5 f5 54. ef ef 55. Фb4 Л:e7 56. Ф:e7 Фc6 57. b4 f4 58. g4 Фb6 59. Фc5 Фb7 60. Кр:h6 Фh7 61. Кр:g5 Ф:h2 62. Фc4 Крg7 63. Фc7 Крg8 64. Крg6. **Черные сдались.**

**№ 108. Сицилианская защита**

**КАСПАРЯН РЕНТЕР**

**Пярну, 1947 г.**

1.e4 c5 2. Кc3 Кc6 3. f4 e6 4. Кf3 d5 5. Сb5 d4 6. С:c6 bc 7. Кb1 Кf6 8. d3 Сe7 9. 0—0 0—0 10. Кbd2 Кg4 11. Кc4 Сa6 12. h3 С:c4 13. hg Сa6 14. Фe2 f6 15. g3 Фd7 16. Крg2 Сb7 17. Кd2 f5 18. Кc4 fe 19. Ф:e4 Фd5 20. Лe1 Лfe8 21. Сd2 Сa6 22. b3 Сf8 23. Фf3 С:c4 24. dc Ф:f3 25. Кр:f3 Сd6 26. Лe4 Крf7 27. Лh1 Лh8 28. c3 dc 29. С:c3 a5 30. Лe3 a4 31. Лd3 Сe7 32. Лe1 ab 33. ab Лhe8 34. Сe5 Лed8 35. Лde3 Лd2 36. Сc3 Лc2 37. f5 Лaa2 38. fe Крg6 39. Сe5 h6 40. Л1e2 Л:e2 41. Л:e2 Л:e2 42. Кр:e2 Сf6 43. Сd6 Сd4 44. Сe7 h5 45. Крf3 hg 46. Кр:g4 Сg1 47. Крf4 Сd4 48. g4 Сg1 49. Кре4 Сf2 50. Крd3 Сg1 51. Крc2 Сd4 52. Крb1 Сe5 53. С:c5 Крf6 54. e7 Крf7 55. Крc2 g6 56. b4 Кре8 57. b5 cb 58. cb Сc7 59. Крd3 Крd7 60. Кре4 Сb8 61. b6 Сg3 62. b7, **и белые выиграли.**

**№ 109. Сицилианская защита**

**КАСПАРЯН СИМАГИН**

**Пярну, 1947 г.**

1. Кc3 c5 2. e4 Кc6 3. f4 e6 4. Кf3 d5 5. Сb5 de 6. С:c6 bc 7. К:e4 Кf6 8. d3 Сa6 9. Фe2 Сe7 10. 0—0 К:e4 11. Ф:e4 Фd5 12. Фa4 Сb5 13. Фa5 c4 14. a4 Сd8 15. Фc3 Сa6 16. Ф:g7 Сb6 17. d4 0—0—0 18. c3 Сc7 19. Сd2 Сb7 20. Лae1 f5 21. Фe7 Лde8 22. Фc5 Сd6 23. Ф:d5 cd 24. Лa1 Сc6 25. Кe5 С:e5 26. de Лhg8 27. Лf2 Лe7 28. Сe3 Крb7 29. Сd4 Крa6 30. Сc5 Лeg7 31. Сd4 Крa5 32. Лa2 h5 33. Крf1 Лb7 34. Лfd2 Лbg7 35. Лa3 h4 36. b4 cb 37. Л:b3 С:a4 38. Лa2 Л:g2 39. Лaa3 Л2g4 40. Сe3. **Черные сдались.**

**№ 110. Защита Каро-Канн**

**КАСПАРЯН КАН**

**Полуфинал XVI первенства СССР**

**Москва, 1947 г.**

1. Кc3 d5 2. e4 c6 3. Кf3 de 4. К:e4 Кf6 5. К:f6 gf 6. g3 Сg4 7. Сg2 Кa6 8. Фe2 Фd7 9. h3 Сf5 10. d3 0—0—0 11. Сe3 Крb8 12. Кd4 Сg6 13. a3 e5 14. Кb3 Сd6 15. 0—0—0 Фe7 16. Крb1 Кc5 17. К:c5 С:c5 18. h4 h5 19. Лhe1 С:e3 20. Ф:e3 Фd6 21. Сh3 Лhe8 22. Фf3 Лh8 23. Фe3 Лhe8 24. f4 ef 25. Ф:f4 Лe5 26. Крc1 Лc5 27. Ф:d6 Л:d6 28. Лe8 Крc7 29. Лe7 Крb8 30. Крd2 Лe5 31. Лde1 Лdd5 32. Лe3 a5 33. b4 ab 34. ab Л:e7 35. Л:e7 Лe5 36. Лd7 Лb5 37. c3 Лe5 38. d4 Лe8 39. Лd6 Сe4 40. Л:f6 Лg8 41. Сf5 С:f5 42. Л:f5 Л:g3 43. b5 Лh3 44. b6 Л:h4 45. Л:f7 Крc8 46. Лc7 Крb8 47. Лh7 Крc8 48. Крd3 Лh3 49. Крc4 Лg3 50. Лh8 Крd7 51. Лb8 Лg5 52. Л:b7 Крd6 53. Лh7 Лb5 54. b7 Лb1 55. Л:h5 Крc7 56. Лh7 Крd6 57. Лh8 Крc7. **Черные сдались.**

**№ 111. Сицилианская защита**

**КАСПАРЯН СИМАГИН**

**Полуфинал XVI первенства СССР**

**Москва, 1947 г.**

1. e4 c5 2. Кc3 Кc6 3. g3 g6 4. Сg2 Сg7 5. d3 e6 6. Сe3 d6 7. Фd2 Кd4 8. Кd1 Кe7 9. c3 Кdc6

10. Ch6 0—0 11. h4 f6 12. С:g7 Кр:g7 13. Ке3 e5 14. Ке2 Се6 15. Кd5 Сg4 16. f3 Се6 17. f4 Кg8 18. h5 g5 19. h6 Крh8 20. 0—0—0 gf 21. gf b5 22. Ch3 С:h3 23. Л:h3 b4 24. c4 Ксе7 25. Ке3 Фd7 26. f5 Кс6 27. Лg1 Лf7 28. Кg3 Кd4 29. Кh5 Фа4 30. Крb1 К:h6 31. Кd5 Лg8 32. Лgh1 Кg4.

33.Кh:f6 К:f6 34. К:f6 Лgg7 35. Фh2 Фс2 36. Ф:с2 К:с2 37. К:h7 Крg8 38. Кр:с2 а5 39. Крb3 а4 40. Кр:а4 b3 41. Кр:b3 Лg2 42. Крс3. **Черные сдались.**

**№ 112. Французская защита**

**КАСПАРЯН БОНДАРЕВСКИЙ**

**Командное первенство ВЦСПС**

**Ленинград, 1947 г.**

1. e4 e6 2. d4 d5 3. Кd2 Кс6 4. Кgf3 Кf6 5. e5 Кd7 6. Се2 b6 7. 0—0 Сb7 8. Ле1 f6 9. c4 fe 10. cd ed 11. de Кс5 12. Кb3 Ке6 13. Сb5 Сс5 14. Кbd4 С:d4 15. К:d4 К:d4 16. Ф:d4 0—0 17. Фg4 Фе7 18. Сh6 Крh8 19. Лас1 Кd8 20. Сg5 Фе6 21. Фh4 с5 22. Се7 Лg8 23. Сd3 h6 24. f4 Лgе8 25. Сf6 Крg8 26. С:g7 Кf7 27. Сf6 Крf8 28. f5 Фс6 29. е6. **Черные сдались.**

**№ 113. Дебют четырех коней**

**КАСПАРЯН ЛЕВЕНФИШ**

**Командное первенство ВЦСПС**

**Ленинград, 1947 г.**

1. e4 e5 2. Кf3 Кс6 3. Кс3 Кf6 4. Сb5 Сb4 5. 0—0 0—0 6. С:с6 dc 7. d3 Сd6 8. h3 Кd7 9. Сg5 Фе8 10. Фd2 Кс5 11. Ке2 Ке6 12. Се3 с5 13. Кh2 Кd4 14. Кg3 f5 15. ef С:f5 16. Лае1 Фg6 17. С:d4 ed 18. К:f5 Л:f5 19. Фе2 Лаf8 20. g3 Ле5 21. Фg4 Л:е1 22. Л:е1 Фf7 23. Фе6 b5 24. Ф:f7 Крf7 25. Кf3 Лb8 26. Ке5 Крg8 27. f4 Лb6 28. Кf3 с4 29. Крg2 Ла6 30. Ла1 с5 31. dc bc 32. Кd2 Ла4 33. b3 cb 34. cb Ла6 35. а4 Крf7 36. Ле1 Се7 37. Ле5 Лb6 38. Крf3 Лb4 39. Кре4 с4 40. Лf5 Кре6 41. Ле5 Крd7 42. К:с4 Л:b3 43. Ла5 Сf6 44. Л:а7 Крс8 45. а5 Лс3 46. Кb6 Крb8 47. Лd7 Ла3 48. Кс4 Ла4 49. Крd5 d3 50. Крс5 Сс3 51. Л:d3 С:а5 52. Лb3 Крс7 53. Крb5. **Черные сдались.**

**№ 114. Защита Каро-Канн**

**АРОНИН КАСПАРЯН**

**Полуфинал XX первенства СССР**

**Сочи, 1952 г.**

1. e4 c6 2. d4 d5 3. Кс3 de 4. К:е4 Сf5 5. Кg3 Сg6 6. h4 h6 7. Кh3 Кf6 8. Кf4 Сh7 9. Сс4 е6 10. с3 Кbd7 11. Фе2 Фе7 12. 0—0 g5 13. hg hg 14. Кh3 g4 15. Кg5 Сg6 16. f4 gf 17. Ф:f3 Сh6 18. Сf4.

18...Кd5 19. С:d5 С:g5 20. Се4 Лh4 21. С:g5 Ф:g5 22. С:g6 Ф:g6 23. Лае1 0—0—0 24. Ке4 f5 25. Кd6 Крс7 26. Кс4 Лg8 27. Ке5 Фh6 28. К:d7 Кр:d7 29. Фе3 Лh2 30. Фf3 Фh4. **Белые сдались.**

**№ 115. Староиндийская защита**

**ЛИЛИЕНТАЛЬ КАСПАРЯН**

**Полуфинал XX первенства СССР**

**Сочи, 1952 г.**

1. d4 Кf6 2. c4 g6 3. g3 Сg7 4. Сg2 c5 5. d5 d6 6. Кf3 Фа5 7. Кfd2 b5 8. cb Ф:b5 9. Кс3 Фb7 10. 0—0 h5 11. e4 Кbd7 12. Кf3 Кg4 13. h3 Кge5 14. Ке1 Кс4 15. Фе2 Фа6 16. Фс2 Лb8 17. Кf3 Фа5 18. Лb1 0—0 19. Ка4 Ка3 20. ba Л:b1 21. Ф:b1 Ф:а4 22. Сg5 Са6 23. Ле1 Сс3 24. Лс1 Сf6 25. С:f6 ef 26. Лс3 Лb8 27. Фе1 Лb2 28. Фе3 Фd1 29. Крh2 Ле2 30. Лс1 Л:е3 31. Л:d1 Л:а3 32. Лd2 Сс4 33. Лb2 Кb6 34. Кd2 С:а2 35. f4 с4 36. Кf3 с3 37. Ле2 Сс4 38. Ле1 с2 39. Лс1 Лс3 40. Ке1 Сb3 41. Сf1 Кс4. **Белые сдались.**

**№ 116. Славянская защита**

**КОРЧНОЙ КАСПАРЯН**

**Командное первенство СССР**

**Ленинград, 1953 г.**

1. Кf3 Кf6 2. c4 g6 3. d4 c6 4. Кс3 d5 5. e3 Сg7 6. Се2 0—0 7. 0—0 e6 8. b3 Ле8 9. Фс2 Кbd7 10. Лd1 b6 11. cd ed 12. b4 Фе7 13. Фb3 Сb7 14. a4 Ке4 15. a5 c5 16. a6 c4 17. Фb2 К:с3 18. ab К:е2 19. Ф:е2 Лаb8 20. Л:а7 Кf8 21. b5 Л:b7 22. Са3 Фd7 23. Л:b7 Ф:b7 24. Кd2 Фd7 25. С:f8 Кр:f8 26. Кb1 Ф:b5 27. Кс3 Фа5 28. Фb2 Ла8 29. Лb1 Крg8 30. Фс2 Сf8 31. g3 Сb4 32. Ке2 Сd6 33. Кс3 Сb4 34. Ке2 Сd2 35. Крg2 с3 36. Лb3 Лс8 37. Кg1 Фа4 38. Кf3 Ф:b3 39. Ф:b3 с2 40. К:d2 с1Ф 41. Кf3 Фс6 42. Фb4 Фе6 43. h4 Лс2 44. Фb3 Фе4 45. Ф:b6 Ф:е3 46. Фb8 Крg7 47. Фе5 Ф:е5 48. К:е5 Ле2 49. Крf1 Ле4 50. Кс6 Крf6 51. f3 Ле8 52. Кb4 Кре6 53. Крf2 Крd6 54. Кd3 Ла8 55. Кf4 Ла2 56. Кре3 Ла3 57. Кре2 Ла2 58. Кре3 Лh2 59. Кd3 f6 60. Кс5 Лg2 61. Крf4 Лс2 62. Кd3 Лс3 63. Кf2 h5 64. g4 Кре6 65. Кh3 Лd3 66. gh gh 67. Крg3 Л:d4 68. Кf4 Л:f4 69. Кр:f4 Крd6 70. Крf5 d4. **Белые сдались.**

**№ 117. Ферзевый гамбит**

**ИЛИВИЦКИЙ КАСПАРЯН**

**Командное первенство СССР**

**Ленинград, 1953 г.**

1. d4 Кf6 2. c4 e6 3. Кс3 d5 4. Кf3 Се7 5. Сg5 h6 6. Сh4 0—0 7. e3 b6 8. cd К:d5 9. С:е7 Ф:е7 10. К:d5 ed 11. Сd3 c5 12. dc bc 13. 0—0 Се6 14. e4 d4 15. Фа4 Кd7 16. Фа3 Фd8 17. Кd2 Ке5 18. f4 К:d3 19. Ф:d3 f5 20. e5 Фb6 21. Кс4 Фb5 22. Лfс1 Лаb8 23. b3 a5 24. Фс2 a4 25. ba Фа6 26. a3 Лfd8 27. a5 Лb5 28. Лd1 Крh8 29. Лас1 Лdb8 30. Фd2 С:с4 31. Л:с4 Лb2 32. Лс2 Л:с2 33. Ф:с2 Ф:а5 34. Лс1 Ф:а3 35. Ф:с5 Фе3 36. Крh1 Ф:f4 37. Лd1 Фе4 38. е6 Лb1. **Белые сдались.**

# Международный турнир в Югославии

*Ровинь—Загреб, 12 апреля—7 мая 1970 г.*

**№ 118. Сицилианская защита**

**ФИШЕР** **КОРЧНОЙ**

1. e4 c5 2. Kf3 e6 3. d4 cd 4. К:d4 Кс6 5. Кс3 d6 6. Сс4 Kf6 7. Сb3 Се7 8. Се3 0—0 9. 0—0 К:d4 10. С:d4 b5 11. К:b5 Са6 12. c4 С:b5 13. cb К:e4 14. Фg4 Kf6 15. Фе2 Kd7 16. Фе3 Сf6 17. С:a7 Фа5.

18. b6 Сd8 19. Лаd1 К:b6 20. С:b6 С:b6 21. Фd2 d5 22. Ф:a5 Л:a5 23. Лс1 Сd4 24. Лс2 g5 25. Лd1 Се5 26. Ле1 Сd6 27. Лс6 Лd8 28. Лес1 Се5 29. Л1с2 Лb8 30. g3 Лаb5 31. Kpf1 Л5b6 32. Л6с5 Kpg7 33. Ле2 Kpf6 34. Лсс2 h5 35. Ле3 h4 36. Лсе2 Сd6 37. Лf3 Kpg7 38. Лс3 Лb4 39. Kpg2 Л8b7 40. Лс6 Л4b6 41. Л:b6 Л:b6 42. Сd1 Kpf6 43. Лd2 Се5 44. b3 Kpe7 45. g4 Kpd6 46. Лс2 Лb8 47. h3 Сd4 48. Се2 Сс5 49. Лс3 Сb4 50. Лс2 Са5 51. Kpf1 Лb4 52. Лс8 Сb6 53. Лс3 Лf4 54. Лf3 Л:f3 55. С:f3 Kpc5 56. Сd1 Kpd4 57. Сс2 Сс5 58. Kpe2 Са3 59. Сh7 Kpc3 60. Сb1 Сс5 61. Сh7 e5 62. f3. **Ничья.**

**№ 119. Сицилианская защита**

**ПАРМА** **БЕРТОК**

1. e4 c5 2. Кс3 Кс6 3. Kf3 e6 4. d4 cd 5. К:d4 Фс7 6. Се2 Kf6 7. Се3 a6 8. 0—0 Се7 9. f4 d6 10. Фе1 0—0 11. Фg3 Сd7 12. Сd3 e5 13. fe К:e5 14. Kf5 С:f5 15. Л:f5 Kfd7 16. Лаf1 g6 17. Kd5 Фd8 18. Лh5 f6.

19. Лh4 Лf7 20. Лhf4 Сf8 21. Сd4 Сg7 22. Фh3 Фf8 23. Kph1 Ле8 24. b4 h5 25. Фg3 Kph7 26. Л4f2 Kg4 27. Ле2 Kge5 28. a4 Сh6 29. Фh3 Фh8 30. Леf2 Kg4 31. Ле2 Kge5 32. Лее1 Фf8 33. a5 Kpg7 34. Лb1 Лс8 35. Лbe1 Kg4 36. c3 Kge5 37. Се2 Сd2 38. Лd1 Сg5 39. Фg3 h4 40. Фh3 Фе8 41. Сg4 Лс6 42. Се6 Лf8 43. Лf2 Фd8 44. Kf4 С:f4 45. Л:f4 g5 46. Лf2 Фе7 47. Фf5 Лс7 48. Лdf1 Фе8 49. Лd2 Фе7 50. Kpg1 Лd8 51. Сd5 Лh8 52. Лb2 Лa8 53. Фh3 Kf8 54. Сb6 Лd7 55. Лbf2 Kh7 56. Се6 g4 57. С:g4 Kg5 58. С:d7 К:h3 59. С:h3 Лh8. **Ничья.**

**№ 120. Защита Алехина**

**БРАУН** **ФИШЕР**

1. e4 Kf6 2. e5 Kd5 3. d4 d6 4. Kf3 g6 5. Се2 Сg7 6. c4 Kb6 7. ed cd 8. Кс3 0—0 9. 0—0 Кс6 10. Се3 Сg4 11. b3 d5 12. c5 Кс8 13. h3 С:f3 14. С:f3 e6 15. Фd2 К8е7 16. Kb5 Kf5 17. Сg4 a6 18. С:f5 ab 19. Сс2 Лa3 20. b4 f5 21. Сb3 Фf6 22. Фd3 f4 23. Сс1 Лa6.

24. Сb2 f3 25. g3 Фf5 26. Ф:f5 gf 27. Лаd1 К:b4 28. Лfe1 f4 29. a3 Кс6 30. Л:e6 fg 31. С:d5 gf 32. Кр:f2 Kph8 33. Ле3 b4 34. ab К:b4 35. С:f3 Лa2 36. Лb3 Кс6 37. Kpg3 Лg8 38. Kpf4 Лf8 39. Kpe4 Лf7 40. Сg4 Ле7 41. Kpd3 Лa4 42. Лa1 Л:d4 43. С:d4 С:d4 44. Лa8 Kpg7 45. Лb5 Сf2 46. Сf5 Ke5 47. Kpc3 Се1 48. Kpd4 Кс6 49. Kpc4 Сh4 50. Сс8 Kd8 51. Лa2 Лс7 52. Сg4 Се7 53. Kpd5 Кс6 54. Лab2 Kd8 55. Лb1 Сf8 56. Л1b2 Се7 57. Лg2 Kph8 58. Лa2 Kpg7 59. Лa8 Сh4 60. Лb8 Лf7 61. Лb2 Kph6 62. Лb6 Kpg7 63. Лb3 h5 64. Сс8 Се7 65. Лb5 Лf3 66. С:b7 Л:h3 67. c6 Лс3 68. Лa8 h4 69. Лa4 h3 70. Лс4 h2 71. Лb1 Л:c4 72. Кр:c4 Сd6 73. Kpd5 Сg3 74. Сс8 Kpf7 75. Сh3 Kpe7 76. Лс1 Kpf6 77. Лa1 Kpe7 78. Лf1 Kf7 79. Сg2 Kg5 80. Kpc5 Ke6 81. Kpb6 Сс7 82. Kpb7 Сd6 83. Сd5 Кс5 84. Kpb6 Ka4 85. Kpa5 Кс5 86. Kpb5 Kpd8 87. Лf7 Kpc8 88. c7 Kd7 89. Kpc6 h1Ф 90. С:h1 Ke5 91. Kpb6 Сс5 92. Кр:c5 К:f7 93. Kpb6 Kd6 94. Сd5 Kpd7 95. Сс6 Kpc8 96. Сd5 Kpd7 97. Сb3 Кс8 98. Kpb7 Ke7. **Ничья.**

**№ 121. Староиндийская защита**

**ГИЦЕСКУ** **ФИШЕР**

1. d4 Kf6 2. c4 g6 3. Кс3 Сg7 4. e4 d6 5. f3 0—0 6. Се3 b6 7. Сd3 Сb7 8. Kge2 c5 9. d5 e6 10. 0—0 ed 11. ed Kbd7 12. Сg5 h6 13. Сh4 Ke5 14. f4 К:d3 15. Ф:d3 Фd7 16. С:f6 С:f6 17. f5 g5 18. Фh3 Се5 19. Ф:h6 f6 20. Лf3 Фh7 21. Ф:h7 Кр:h7 22. h4 g4 23. Лd3 Лае8 24. Kg3 Са6 25. b3 b5 26. cb С:b5 27. К:b5 С:a1 28. К:d6 Сd4 29. Kpf1 Ле5 30. Кс4 Л:d5 31. Ке3 Лd7 32. К:g4 Лg7 33. Kf2 Лfg8 34. Kfe4 Kph6 35. h5 Лg4 36. Kpe2 Се5 37. Kpf2 Л4g7 38. Лf3 Лg4 39. Лd3 a6 40. Лf3 Сd4 41. Kpf1 Се5 42. Kpf2 a5 43. a4 Лd8 44. Kpe3 Лb8 45. Kpf2 c4 46. bc Лb2 47. Kpf1 Лb4. **Белые сдались.**

**№ 122. Староиндийская защита**

**КОРЧНОЙ** **УДОВЧИЧ**

1. d4 Kf6 2. c4 g6 3. Кс3 Сg7 4. e4 d6 5. Се2 0—0 6. Kf3 e5 7. 0—0 Кс6 8. d5 Ke7 9. Kd2 Kd7 10. b4 f5 11. f3 f4 12. a4 g5 13. Са3 Kg6 14. c5 Лf7 15. c6 Kf6 16. cb С:b7 17. Кс4 Сс8 18. Ка5 h5 19. Kb5 a6.

20. Ка7 Сd7 21. К7с6 Фе8 22. b5 ab 23. ab Сf8 24. Кс4 Лg7 25. Kph1 g4 26. b6 С:c6 27. dc Ф:c6 28. Фb3 Kph8 29. b7 Лb8 30. Лаb1 Kh4 31. Ка5 Фd7 32. Фb5 gf 33. С:f3 c6 34. Фе2 К:f3 35. gf Фс7 36. Фа6 Лg8 37. К:c6 Kd7 38. К:b8 К:b8 39. Фd3 Се7 40. Лfc1 Фd7 41. Лс8. **Черные сдались.**

**№ 123. Староиндийская защита**

**ПЕТРОСЯН ГЛИГОРИЧ**

1. c4 g6 2. Kf3 Cg7 3. d4 Kf6 4. Kc3 0—0 5. e4 d6 6. Ce2 e5 7. 0—0 Kc6 8. d5 Ke7 9. b4 Kh5 10. Kd2 Kf4 11. a4 f5 12. Cf3 g5 13. ef K:f5 14. g3 Kd4 15. gf K:f3 16. Ф:f3 g4 17. Фh1 ef 18. Cb2 Cf5 19. Лfe1 f3 20. Kde4 Фh4 21. h3 Ce5 22. Лe3 gh 23. Ф:f3 Cg4 24. Фh1 h2 25. Kpg2 Фh5 26. Kd2 Cd4 27. Фe1 Лae8 28. Kce4 C:b2 29. Лg3 Ce5 30. Лaa3 Kph8 31. Kph1 Лg8 32. Фf1 C:g3 33. Л:g3 Л:e4. **Белые сдались.**

**№ 124. Староиндийская защита**

**КОРЧНОЙ МАРОВИЧ**

1. c4 Kf6 2. Kc3 g6 3. d4 Cg7 4. e4 d6 5. Kf3 0—0 6. Ce2 e5 7. 0—0 Kbd7 8. Ce3 Kg4 9. Cg5 f6 10. Cc1 Kh6 11. Фc2 Kf7 12. Лd1 c6 13. Ce3 Фe7 14. b4 Ch6 15. C:h6 K:h6 16. c5 dc 17. dc Лe8 18. Kd2 a5 19. Фa4 Kf7 20. Kc4 ab 21. Ф:a8 K:c5 22. Фa5 bc 23. Kd6 c2 24. Лd2 K:d6 25. Ф:c5 Kf7 26. Ф:e7 Л:e7 27. Лc1 Kpg7 28. f3 Kg5 29. Лd8 Cd7 30. Cc4 Ce6 31. Л:c2 C:c4 32. Л:c4 Ke6 33. Лa8 Kd4 34. Kpf2 Kpf7 35. Лca4 Kpe6 36. Лd8 f5 37. ef K:f5 38. Лaa8 Kd6 39. a4 Kpd5 40. a5 Kpc5 41. a6 b5 42. a7 Kc4 43. Лd1 Ka5 44. Лd5 Kpb4 45. Л:e5 Лf7 46. Лe6 Kpa3 47. Лe3 Kpb4 48. Лe4 Kpc3 49. h4 Лc7 50. g4 Kc4 51. Kpg3 b4 52. Лf8 Л:a7 53. Лff4 Kd2 54. Лe3 Kpc2 55. Л:b4 Kf1 56. Kpf2 K:e3 57. Kp:e3 Kpc3 58. Лe4 c5 59. f4 Лa1 60. f5 gf 61. gf Лe1 62. Kpf4 Лf1 63. Kpe5 c4 64. f6 Kpb3 65. h5 c3 66. Лe3 Kpc4 67. Лe4 Kpb3 68. Лe2 h6 69. Kpe6 c2 70. Л:c2 Kp:c2 71. f7 Kpd3 72. Kpe7 Kpe4 73. f8Ф. **Ничья.**

**№ 125. Староиндийская защита**

**КОВАЧЕВИЧ ГОРТ**

1. c4 Kf6 2. Kf3 g6 3. Kc3 Cg7 4. e4 d6 5. d4 0—0 6. Ce2 e5 7. 0—0 Kbd7 8. Лe1 ed 9. K:d4 Лe8 10. Cf1 Kc5 11. f3 c6 12. Ce3 Kfd7 13. Фd2 a5 14. Лad1 a4 15. Kc2 Ce5 16. Ka3 Фf6 17. Kab1 Ke6 18. Ke2 C:b2 19. f4 a3 20. Ф:d6 Kg7 21. Kg3 Ф:d6 22. Л:d6 Kf6 23. e5 Kfh5 24. K:h5 gh 25. Cf2 Ce6 26. Kd2 Kf5 27. Лd3 b5 28. Лh3 Kg7 29. Лg3 h4 30. Лf3 Лed8 31. Ke4 Kf5 32. Kf6 Kpg7 33. Лh3 h6 34. g4 hg 35. hg Cd4 36. g4 C:f2 37. Kp:f2 Лd2 38. Лe2 Л:e2 39. C:e2 Kd4 40. Cf1 b4 41. Лd3 c5 42. Лd1 b3 43. f5 ba 44. Лa1 Лb8. **Белые сдались.**

**№ 126. Староиндийская защита**

**УЛЬМАН НИЧЕВСКИЙ**

1. d4 Kf6 2. c4 g6 3. Kc3 Cg7 4. e4 d6 5. Ce2 0—0 6. Cg5 c5 7. d5 a6 8. Kf3 b5 9. cb ab 10. e5 de 11. C:b5 Cb7 12. C:f6 ef 13. 0—0 f5 14.Kd2 e4 15. Kb3 Фd6 16. Фd2 Ka6 17. Ka5 C:c3 18. bc C:d5 19. c4 Kc7 20. a4 Фb6 21. Kb3 K:b5 22. a5 Фb8 23. cd c4 24. Kd4 c3 25. Фe3 K:d4 26. Ф:d4 c2 27. Лfc1 Фb5 28. Л:c2 Л:a5 29. Лd1 Лd8 30. d6 Лa6 31. Фf6 Лa:d6 32. Ф:d8 Л:d8 33. Л:d8 Kpg7 34. Лdc8 Фd3 35. g3 Фd1 36. Kpg2 Фf3 37. Kpg1 g5 38. Лc1 f4 39. Л8c5 h6 40. Л5c4 h5 41. gf gf 42. Лe1 h4 43. h3 e3 44. Лc2 Фe4 45. Лa2 ef 46. Kp:f2 Фd4. **Белые сдались.**

**№ 127. Староиндийская защита**

**ПЕТРОСЯН НИЧЕВСКИЙ**

1. c4 g6 2. d4 Cg7 3. Kc3 Kf6 4. e4 d6 5. Ce2 0—0 6. Kf3 Cg4 7. Ce3 Kfd7 8. Лc1 e5 9. d5 a5 0—0 Ka6 11. b3 C:f3 12. C:f3 f5 13. a3 Cf6 14. Лb1 Cg5 15. C:g5 Ф:g5 16. b4 Kf6 17. Фe2 ab 18. ab Лf7 19. Фe3 Ф:e3 20. fe fe 21. C:e4 Лaf8 22. Cd3 Kg4 23. Л:f7 Л:f7 24. Kd1 Лf8 25. h3 Kf6 26. Kc3 Лa8 27. g4 Kb8 28. c5 Лa3 29. Лc1 e4.

30. cd cd 31. Ce2 Kbd7 32. g5 Ke8 33. Cb5 Ke5 34. C:e8 Kd3 35. Kb5 Лa8 36. Лc4 Л:e8 37. K:d6 Ke5 38. Л:e4. **Черные сдались.**

**№ 128. Староиндийская защита**

**ГЛИГОРИЧ МИНИЧ**

1. d4 Kf6 2. c4 c5 3. d5 d6 4. Kc3 g6 5. e4 Cg7 6. Kf3 0—0 7. Ce2 e6 8. 0—0 ed 9. cd Лe8 10. Kd2 Kbd7 11. a4 a6 12. a5 b5 13. ab K:b6 14. f3 Фc7 15. Kc4 Kfd7 16. Cd2 K:c4 17. C:c4 Kb6 18. b3 f5 19. Фc2 K:c4 20. bc Лb8 21. Лae1 Фd8 22. Kd1 Ce5 23. Cc3 Фf6 24. Фa4 Лe7 25. Фa5 C:c3 26. K:c3 Cd7 27. Ke2 Фe5 28. Ф:a6 fe 29. fe Cg4 30. Kf4 Лf8 31. Ke6 C:e6 32. Л:f8 Kp:f8 33. de Ф:e6 34. h3 Kpg7 35. Kph1 Фe5 36. Лd1 Ф:e4 37. Ф:d6 Фe5 38. Фd8 Лf7. **Ничья.**

**№ 129. Староиндийская защита**

**ГЛИГОРИЧ НИЧЕВСКИЙ**

1. d4 Kf6 2. c4 e6 3. Kc3 c5 4. d5 ed 5. cd d6 6. Kf3 g6 7. e4 Cg7 8. Ce2 0—0 9. 0—0 Лe8 10. Kd2 a6 11. a4 Kbd7 12. f4 c4 13. e5 de 14. K:c4 Kb6 15. fe Kg4 16. Kd6 C:e5 17. K:e8 C:h2 18. Kph1 Фh4 19. Cg5 Ф:g5 20. C:g4 Ce5 21. Фf3 f5 22. Лae1 Cd4 23. Фf4 Ф:g4 24. Ф:g4 fg 25. Kf6 C:f6 26. Л:f6 Kc4. **Черные сдались.**

**№ 130. Староиндийская защита**

**КОРЧНОЙ КОВАЧЕВИЧ**

1. c4 e5 2. Kc3 Kc6 3. e3 g6 4. d4 d6 5. d5 Kce7 6. e4 Cg7 7. Kf3 Kf6 8. c5 0—0 9. cd cd 10. Фb3 h6 11. Kd2 Ke8 12. Kc4 f5 13. Cd3 f4 14. Cd2 Kph7 15. Kb5 Kg8 16. Фa3 Лf6 17. Cb4 f3 18. g3 Ch3 19. Лc1 Cf8 20. Cd2 Фd7 21. Kb6 ab.

22. Ф:a8 Лf7 23. Ka3 Kgf6 24. Ce3 Cg2 25. Cb5 Фe7 26. Лg1 Kc7 27. Ф:b7 Kg4 28. Ф:b6 K:e3 29. Ф:e3 h5 30. Kpd1 Ch6 31. Фd3 C:c1 32. Kp:c1 h4 33. Kpb1 K:b5 34. K:b5 Фd7 35. Лc1 Фh3 36. K:d6 Лd7 37. Ke8 Лe7 38. Kf6 Kpg7 39. d6 Kp:f6 40. de Kp:e7 41. Лc7. **Черные сдались.**

**№ 131. Староиндийская защита**

**СМЫСЛОВ ИВКОВ**

1. d4 Kf6 2. c4 g6 3. Kc3 Cg7 4. Cg5 0—0 5. e3 d6 6. Ce2 Kbd7 7. Kf3 c6 8. Фc2 e5 9. Лd1 h6 10. Ch4 Фe7 11. de de 12. 0—0 a5 13. Ke4 g5 14. K:f6 K:f6 15. Cg3 Kh5 16. Kd2 K:g3 17. hg f5 18. c5 Kph8 19. e4 f4 20. Kf3 Ce6 21. Лd6 Лad8 22. Лfd1 Л:d6 23. cd Фf6 24. Фc5 a4 25. Фb6 Фf7 26. gf ef 27. Kd4 Cd7 28. Kf5 Ce5 29. K:h6 Фh7 30. Kg4 C:g4 31. C:g4 f3 32. gf. **Черные сдались.**

**№ 132. Староиндийская защита**

**СМЫСЛОВ ГЛИГОРИЧ**

1. d4 Kf6 2. c4 g6 3. Kc3 Cg7 4. Cg5 d6 5. e3 0—0 6. Kf3 Kbd7 7. Ce2 c6 8. 0—0 h6 9. Ch4 g5 10. Cg3 Kh5 11. Kd2 K:g3 12. hg Kf6 13. b4 e5 14. de de 15. Фc2 Фe7 16. Лab1 Ce6 17. Kde4 K:e4 18. K:e4 f5 19. Kc5 Cc8 20. Лfd1 e4 21. a3 a5 22. Лd2 ab 23. ab f4 24. Лbd1 fe 25. fe Лa3 26. Ф:e4 Ф:e4 27. K:e4 Л:e3 28. Kd6 Cc3 29. Лd3 Л:e2 30. Л:c3 Cg4 31. Лf1 Лa8 32. Kf5 C:f5 33. Л:f5 Лaa2

34. Лd3 Л:g2 35. Крf1 Лgc2 36. Лd1 Л:c4 37. b5 Крg7 38. bc bc 39. Лf2 Л:f2 40. Кр:f2 Крg6 41. Лd6 Крh5 42. Крf3 Лc3 43. Крf2 c5. **Белые сдались.**

**№ 133. Староиндийская защита**

**СМЫСЛОВ — УЛЬМАН**

1. c4 Кf6 2. Кc3 g6 3. d4 Сg7 4. Сg5 h6 5. Сh4 c5 6. e3 0—0 7. Кf3 d6 8. Сe2 cd 9. К:d4 Кc6 10. 0—0 Сf5 11. К:f5 gf 12. Фd3 Фd7 13. f4 Кb4 14. Фd2 Кa6 15. С:f6 С:f6 16. e4 С:c3 17. Ф:c3 fe 18. f5 Крh7 19. Лf4 e5 20. fe fe 21. Л:e4 e5 22. Лd1 Фf5 23. Фe3 Кc5 24. Лg4. **Черные сдались.**

**№ 134. Староиндийская защита**

**МАРОВИЧ — УЛЬМАН**

1. d4 Кf6 2. c4 g6 3. g3 Сg7 4. Сg2 0—0 5. Кc3 d6 6. Кf3 Кc6 7. 0—0 e5 8. d5 Кce7 9. e4 Кd7 10. b4 f5 11. Кg5 Кf6 12. Кe6 С:e6 13. de К:e4 14. С:e4 fe 15. Сg5 Сf6 16. С:f6 Л:f6 17. К:e4 Л:e6 18. f4 c6 19. Кg5 Лf6 20. Кe4 Лf8 21. Ф:d6 Ф:d6 22. К:d6 ef 23. gf Кf5 24. К:b7 Лfb8 25. Кa5 Л:b4 26. a3 Лa4 27. К:c6 Л:c4 28. Лac1 Лa4 29. Лc3 Лc8 30. Лfc1 Лf8 31. Лf1 Лf7 32. Кe5 Лe7 33. Кd3 Крg7 34. Кc5 Лd4 35. Кb3 Лde4 36. Кc5 Лe2 37. Лf2 Лe1 38. Лf1 Л7e3 39. Л:e1 Л:c3 40. Кe6 Крh6 41. a4 Крh5 42. Крf2 Лa3 43. Лe4 Крg4 44. Кf8 Лa2 45. Лe2 Л:a4 46. К:h7 Л:f4 47. Крg1 Кh4 48. Лa2 Лf7 49. h3 Крh5 50. Лa5 Кf5. **Белые сдались.**

**№ 135. Индийская защита**

**ГИЦЕСКУ — ПЕТРОСЯН**

1. d4 Кf6 2. c4 c5 3. d5 e5 4. Кc3 d6 5. e4 Кbd7 6. Кf3 Сe7 7. Сd3 Кf8 8. h3 Сd7 9. Фe2 a6 10. Сe3 Кg6 11. Кd2 h5 12. a3 h4 13. Кf3 Кh5 14. Фc2 Кgf4 15. Сf1 b5 16. Лg1 Фb8 17. Кd2 0—0 18. Сe2 К:e2 19. К:e2 f5 20. f3 bc 21. К:c4 a5 22. a4 Лa7 23. Сd2 Сd8 24. Сc3 fe 25. fe Сe8 26. Лf1 Л:f1 27. Кр:f1 Сg6 28. Сd2 Лb7 29. Крg1 Крh7 30. Лf1 Кf6 31. Кc3 Лb4 32. Фd3. **Ничья.**

**№ 136. Индийская защита**

**ГОРТ — БЕРТОК**

1. d4 Кf6 2. c4 c5 3. d5 d6 4. Кc3 e5 5. e4 Сe7 6. Кf3 0—0 7. Сd3 Кe8 8. h3 g6 9. Сh6 Кg7 10. g4 Кa6 11. Лg1 Кc7 12. h4 Сd7 13. a4 Кa6 14. Лa3 Кb4 15. Сb1 b6 16. Кa2 Фc8 17. Кd2 К:a2 18. С:a2 a6 19. Фf3 Фe8 20. Сe3 Фd8 21. Сh6 Лb8 22. Сb3 Лb7 23. Сc2 f6 24. Крd1 Лf7 25. Фg3 Сf8 26. Сe3 Фb8 27. f4 ef 28. С:f4 Кe8 29. g5 fg 30. Ф:g5 Сe7 31. Фg3 Кg7 32. Сg5 Кh5 33. Фe3 Сf8 34. Сh6 Сe8 35. Кf3 Л:f3 36. Ф:f3 С:h6 37. Ф:h5 Сg7 38. Фg4 С:b2 39. Лf3 Сe5 40. h5 Лg7 41. Лgf1 Сd7. **Ничья.**

**№ 137. Индийская защита**

**МАРОВИЧ — ИВКОВ**

1. d4 Кf6 2. c4 c5 3. d5 e5 4. Кc3 d6 5. e4 Сe7 6. g3 0—0 7. Сg2 Кbd7 8. Кf3 a6 9. a4 Кe8 10. 0—0 g6 11. Сh6 Кg7 12. Фd2 Кf6 13. h3 Крh8 14. Кe1 Кg8 15. С:g7 Кр:g7 16. Кd3 Сd7 17. a5 Сg5 18. f4 Сh6 19. Фf2 f6 20. Кa4 С:a4 21. Л:a4 f5 22. ef e4 23. f6 К:f6 24. Кc1 Крg8 25. b4 Фd7 26. Фa2 Лae8 27. bc dc 28. Лa3 Лe7 29. Лe3 g5 30. Кe2 gf 31. К:f4 Кh5 32. Фe2 С:f4 33. gf К:f4 34. Лg3 Лg7 35. Л:g7 Ф:g7 36. Ф:e4 К:h3 37. Крh2 Кg5 38. Л:f8 Ф:f8 39. Фe5 Кf7 40. Фg3 Крh8 41. d6 Фh6 42. Крg1 Ф:d6 43. Фc3 Фe5 44. Фf3 Фd4 45. Крh1 Фh4 46. Крg1 Ф:c4 47. Фf6 Крg8 48. С:b7 Фc1 49. Фf1 Фe3 50. Крh1 Фh6 51. Крg1 Фe3 52. Крh1 Фh6 53. Крg1 c4 54. Ф:c4 Фg5 55. Крh1 Фh5 56. Крg2 Фg5 57. Крh1 Ф:a5 58. Ф:a6. **Ничья.**

**№ 138. Индийская защита**

**КОВАЧЕВИЧ — ПЕТРОСЯН**

1. Кf3 Кf6 2. c4 d6 3. d4 Сg4 4. Кc3 g6 5. e4 С:f3 6. gf c6 7. Сe3 Кbd7 8. b4 e6 9. Лb1 Кh5 10. Сe2 Фh4 11. h3 Сe7 12. Фc1 0—0 13. c5 d5 14. e5 f6 15. f4 fe 16. fe.

16. . К:e5 17. de d4 18. С:h5 de 19. Ф:e3 Ф:h5 20. Кe4 Ф:e5 21. 0—0 a6 22. a4 Лad8 23. Лfd1 Лd5 24. Кc3 Ф:e3 25. fe Лe5 26. Лd7 Сg5 27. Кd1 Лf7 28. Л:f7 Кр:f7 29. Крf2 h5 30. Лb3 Сh4 31. Крe2 g5 32. Кb2 Лf5 33. Кc4 Лf2 34. Крd3 Лa2 35. Кd6 Крe7 36. Лb1 b5 37. ab ab 38. Лf1 Сf2 39. Крe4 Лb2 40. Крf3 Сh4 41. Крe4 Л:b4 42. Крd3 e5 43. e4 Лb3 44. Крc2 Л:h3 45. Лf7 Крe6 46. Лc7 b4 47. Кb7 g4 48. Л:c6 Крd7 49. Лh6 b3 50. Крb2 Сf2. **Белые сдались.**

**№ 139. Волжский гамбит**

**ИВКОВ — БРАУН**

1. d4 Кf6 2. c4 c5 3. d5 b5 4. cb a6 5. ba С:a6 6. Кc3 d6 7. Кf3 g6 8. Кd2 Сg7 9. e4 0—0 10. С:a6 К:a6 11. 0—0 Кd7 12. Кc4 Кb6 13. Фe2 К:c4 14. Ф:c4 Фb6 15. Кa4 Фb4 16. Фc2 Кc7 17. Кc3 Лfb8 18. a3 Фc4 19. Сg5 Крf8 20. Фd2 Кb5 21. Сh6 К:c3 22. bc Лb3 23. Лfc1 Ф:e4 24. С:g7 Кр:g7 25. c4 Лa4 26. g3 Фd3 27. Фg5 f6 28. Фg4 Ф:d5 29. Фd7 Л:c4 30. Ф:e7 Крh6 31. Л:c4 Ф:c4 32. Ф:d6 Л:a3 33. Фd2, и **белые выиграли.**

**№ 140. Волжский гамбит**

**ГЛИГОРИЧ — УДОВЧИЧ**

1. d4 Кf6 2. c4 c5 3. d5 b5 4. cb a6 5. ba С:a6 6. Кc3 g6 7. Кf3 d6 8. e4 С:f1 9. Кр:f1 Сg7 10. g3 0—0 11. Крg2 Кbd7 12. Лe1 Фb6 13. Лe2 Лfb8 14. h3 Лb7 15. Лc2 Кe8 16. Сe3 Фa5 17. Фe2 Лab8 18. Лe1 Кc7 19. Сc1 Кa6 20. a3 Кc7 21. Кd2 Кb5 22. Кc4 Фa7 23. К:b5 Л:b5 24. Сd2 Кe5 25. b4 Фa4 26. Лec1 Фb3 27. К:e5 С:e5 28. bc dc 29. Л:c5 Л:c5 30. Л:c5 Ф:a3 31. Фc4 Лb3 32. Сe1 Крg7 33. Лb5 Л:b5 34. Ф:b5 Фa1 35. Фb4 Сf6 36. Сd2 h5 37. Сe3 Фd1 38. Сc5 Крf8 39. d6 ed 40. С:d6 Крg7 41. Фb8 Крh7 42. Фc7 Крg8 43. Фc6 Фb3 44. Фa8 Крh7 45. Фd5 Ф:d5 46. ed Сd8 47. Крf3 Крg7 48. Крe4 Сb6 49. f3 f6 50. g4 hg 51. hg Крf7 52. Сb4 Крe8 53. f4 Крd7 54. Сc3 Сd8 55. f5 g5 56. Сb4 Сc7 57. Крd4 Сe5 58. Крc4 Сc7 59. Сc3 Сd8 60. d6 Сa5 61. Сd4 Кр:d6 62. С:f6 Сd2 63. Крd3 Сc1 64. Крe4 Сd2 65. Крd3 Сc1 66. Сd4 Крd5 67. Сe3 С:e3 68. Кр:e3 Крe5 69. Крd2 Крd6 70. Крc3 Крc5 71. Крb3 Крd5 72. Крb4 Крd6 73. Крc4. **Черные сдались.**

**№ 141. Волжский гамбит**

**ГЛИГОРИЧ — БРАУН**

1. d4 Кf6 2. c4 c5 3. d5 b5 4. cb a6 5. ba С:a6 6. Кc3 d6 7. Кf3 g6 8. e4 С:f1 9. Кр:f1 Сg7 10. g3 0—0 11. Крg2 Фb6 12. Лe1 Кbd7 13. Лe2 Лfb8 14. Сg5 h6 15. С:f6 С:f6 16. Лc1 c4 17. Л1c2 Лb7 18. Фc1 Крh7 19. Фf4 Крg7 20. e5 К:e5 21. К:e5 С:e5 22. Ф:c4 Лc7 23. Фd3 Фa6 24. Ф:a6 Л:a6 25. Лe3 Лa5 26. Лd2 Крf8 27. Крf3 С:c3 28. Л:c3 Л:c3 29. bc Лc5. **Ничья.**

**№ 142. Английское начало**

**БЕРТОК — КОРЧНОЙ**

1. c4 e5 2. Кc3 Кf6 3. g3 Сb4 4. Сg2 0—0 5. e4 С:c3 6. bc a6 7. a4 d6 8. Кe2 Фe8 9. a5 Сe6 10. d3 Кfd7 11. h3 Кc6 12. g4 Фd8 13. Кg3 Кe7 14. 0—0 Кg6 15. Кh5 Лb8 16. Сe3 Крh8 17. Фd2 f6 18. Лfb1 Сf7 19. Сa7 Лa8 20. Сe3 Фc8 21. Лb2 Кh4 22. Кg3 К:g2 23. Кр:g2 Кb8 24. Фe2 c5 25. Лab1 Лa7 26. Лb6 Кc6 27. Фa2 g6 28. f4 ef 29. С:f4 Лd8 30. Фf2 Крg8 31. Сh6 Фe6 32. Л:b7 Л:b7 33. Л:b7 К:a5 34. Лb6 Сe8 35. Фa2 Кc6 36. Л:a6 Кe5 37. d4 cd 38. cd К:c4. **Черные сдались.**

**№ 143. Английское начало**

**СМЫСЛОВ — НИЧЕВСКИЙ**

1. c4 g6 2. Кc3 Сg7 3. g3 e5 4. Сg2 d6 5. d3 Кc6 6. Лb1 a5 7. a3 Сe6 8. b4 ab 9. ab Фd7 10. b5 Кd8 11. Кd5 Кe7 12. Сg5 С:d5 13. cd b6 14. e4 0—0 15. Кe2 Кb7 16. 0—0 Кc5 17. d4 ed 18. К:d4 Лa4 19. Кc6 К:c6 20. bc Фc8 21. Сe3 Лa5 22. Крh1 Лe8 23. С:c5 Л:c5 24. f4 Лe7 25. Лb4 Лa5 26. Лa4 Фe8 27. Л:a5 ba 28. Фc2 f5 29. e5 de 30. d6 cd 31. c7 Фc8 32. Лc1 ef 33. Фb3 Крf8 34. Фb8 Лe8 35. Ф:c8 Л:c8 36. Сb7 Л:c7 37. Л:c7 fg 38. hg. **Черные сдались.**

**№ 144. Английское начало**

**ПЕТРОСЯН — ГОРТ**

1. c4 c5 2. Кf3 Кf6 3. Кc3 Кc6 4. e3 e6 5. d4 d5 6. a3 Кe4 7. Сd3 К:c3 8. bc dc 9. С:c4 Сe7 10. 0—0 0—0 11. Фe2 Сd7 12. d5 ed 13. С:d5 Сf6 14. Лb1 Фc7 15. c4 Лab8 16. e4 Сg4 17. Фe3 b6 18. h3 С:f3 19. Ф:f3 Кe7 20. Лd1 Сe5 21. Фh5 Лbe8 22. Лb3 Сd4 23. Фf3 К:d5 24. ed Фd7 25. Сe3 С:e3 26. Л:e3 Л:e3 27. Ф:e3 Лe8 28. Фf4 g6 29. d6 Крg7 30. Лd5 Лe6 31. Крh2 h5 32. Фd2 h4 33. Фf4 Крg8 34. Лd1 Крg7 35. Фd2 Крh7 36. Фd5 Крg7 37. a4 a5 38. Фd2 Крh7 39. Фf4 Крg7 40. Лd5 Крg8 41. Фg4 Крg7 42. Фf4 Крg8 43. Лd1 Крg7 44. Фd2 Крg8 45. Фd5 Крg7 46. f4 Лe8 47. Лb1 Лb8 48. Лe1 Лd8 49. Лd1 Лe8 50. Лb1 Лb8 51. Фe5 f6 52. Фd5 Фf5 53. Ф:f5 gf 54. d7 Лd8 55. Л:b6 Л:d7 56. Лc6 Лd4 57. Л:c5 Л:f4 58. Крg1 Крg6. **Ничья.**

**№ 145. Английское начало**

**УЛЬМАН — БРАУН**

1. Кf3 c5 2. c4 Кc6 3. Кc3 g6 4. e3 Сg7 5. d4 d6 6. Сe2 cd 7. ed Сg4 8. 0—0 Кf6 9. d5 С:f3 10. С:f3 Кe5 11. Сe2 0—0 12. b3 a6 13. a4 Кed7 14. Сe3 a5 15. Фc2 Лc8 16. Лad1 Кc5 17. h3 Кfd7 18. Кb5 Кa6 19. Лfe1 Лe8 20. Сg4 Кac5 21. Сg5 h5 22. Сe2 Кf6 23. Сf3 Кh7 24. Сd2 Кf6 25. Лe2 Кfd7 26. g3 Кe5 27. Сg2 Кed3 28. Сg5 Кb4 29. Фb1 Фd7 30. Лde1 e5 31. de Л:e6 32. Л:e6 К:e6 33. Сe3 Фe7 34. Лd1 h4 35. К:d6 Лd8 36. К:b7 Лb8 37. Фe4 Кa2 38. Фf3 Кc3 39. Лd3 hg 40. fg Фb4 41. Кd6 f5 42. Крh2 Сe5 43. К:f5 Лf8 44. Фc6 Лf6 45. Фe8 Фf8 46. Кh6 Крh8 47. Ф:f8 Л:f8 48. Кg4 Сb8. **Черные сдались.**

**№ 146. Английское начало**

**ГОРТ — БРАУН**

1. c4 Кf6 2. Кc3 c5 3. Кf3 g6 4. d4 cd 5. К:d4 Кc6 6. g3 Сg7 7. Сg2 К:d4 8. Ф:d4 d6 9. 0—0 0—0 10. Фd3 a6 11. Сd2 Сf5 12. e4 Сe6 13. b3 Фd7 14. Лfe1 Лab8 15. a4 Сh3 16. Лad1 Лfc8 17. Сg5 С:g2 18. Кр:g2 Лc5 19. h4 h6 20. Сe3 Лcc8 21. f3 Фc6 22. a5 h5 23. Сa7 Лa8 24. Сb6 Лe8 25. Кa2 Фc8 26. Кb4 Фe6 27. f4 Фg4 28. Кc2 Лac8.

29. e5 Кd7 30. Кe3 Фe6 31. f5 gf 32. ed ed 33. К:f5 Кe5 34. Фe4 Лc6 35. Кd4 Фd7 36. К:c6 bc 37. Сd4 Фb7 38. С:e5 Л:e5 39. Фf3 Л:a5 40. Лe8 Крh7 41. Л:d6 Фb6 42. Фd3 f5 43. Фe2. **Черные сдались.**

**№ 147. Английское начало**

**ИВКОВ — НИЧЕВСКИЙ**

1. c4 g6 2. Кc3 c5 3. g3 Сg7 4. Сg2 Кc6 5. a3 Кf6 6. Лb1 a5 7. Кf3 0—0 8. 0—0 d6 9. Кe1 Кe8 10. Кc2 a4 11. d3 Сd7 12. Сd2 Лa7 13. Кb5 Лa6 14. Сc3 Фc8 15. С:g7 К:g7 16. Кe3 Сh3 17. Кd5 С:g2 18. Кр:g2 Кe8 19. e3 e6 20. Кdc3 Кa7 21. К:a7 Л:a7 22. Фf3 f5 23. b3 ab 24. Л:b3 Лf7 25. Лfb1 Кf6 26. h3 g5 27. Лb6 Фc7 28. a4 g4 29. Фf4 gh 30. Кр:h3 Кe8 31. Фf3 Кf6 32. a5 Кe8 33. Кb5. **Черные сдались.**

**№ 148. Английское начало**

**СМЫСЛОВ — БЕРТОК**

1. c4 c5 2. Кf3 Кf6 3. g3 g6 4. b3 Сg7 5. Сb2 Кc6 6. Сg2 0—0 7. 0—0 d6 8. d4 cd 9. К:d4 Сd7 10. Кc2 a6 11. Кc3 Лb8 12. Фd2 b5 13. Кe3 Фa5 14. Лfd1 Лfc8 15. cb ab 16. Кcd5 К:d5 17. К:d5 Ф:d2 18. Л:d2 С:b2 19. Л:b2 Крf8 20. f4 Крg7 21. Лd1 Сe6 22. b4 С:d5 23. Л:d5 Кa7 24. Крf2 Лc3 25. Сe4 f5 26. Лd3 Лc7 27. Сf3 Кc8 28. Лa3 e6 29. e4 fe 30. С:e4 Крf7 31. Сd3 d5 32. Лa6 Крe7 33. Лc2 Л:c2 34. С:c2 Лb7 35. Сd3 Кd6 36. Крe3 Лc7 37. Крd4 Лc1 38. Лa7 Крf6 39. Л:h7 Кf5 40. С:f5 Лc4 41. Крd3 gf 42. a3 e5 43. fe Кр:e5 44. Лe7 Крd6 45. Лb7 f4 46. Л:b5 fg 47. hg Лg4 48. Крc3 Л:g3 49. Крb2 Крe5 50. Лc5 Крe4 51. b5 d4 52. b6 Лg2 53. Крb3 Лg1. **Ничья.**

**№ 149. Английское начало**

**ИВКОВ — ПАРМА**

1. Кf3 c5 2. c4 Кc6 3. Кc3 Кf6 4. d4 cd 5. К:d4 e6 6. g3 Сc5 7. Кb3 Сb4 8. Сg2 d5 9. cd ed 10. 0—0 Сe6 11. Сg5 0—0 12. Лb1 Лe8 13. С:f6 Ф:f6 14. К:d5 С:d5 15. Ф:d5 Л:e2 16. Фc4 Фe7 17. a3 Кa5 18. Ф:b4 Ф:b4 19. ab К:b3 20. Лfd1 Кd2.

21. С:b7 Лd8 22. Лa1 g5 23. Л:a7 Лd6 24. Лa6 Лd4 25. b5 g4 26. b6 Крg7 27. Лa2 Лe6 28. b3 Кf3 29. С:f3 gf 30. Лaa1 Лb4 31. Лd3 Лe:b6 32. Лa3 Лf6 33. Лa4 Лb5 34. Лg4 Крf8 35. Лf4 Л:f4 36. gf Крe7 37. Л:f3 Крf6 38. Лh3 Лb4 39. Крg2 Крg6 40. Лg3 Крf5 41. Лh3 Крg6 42. Лc3 Крf5 43. Лf3 Лb7 44. Крf1 Лa7 45. Лh3 f6 46. Крe2 Крe4 47. Лd3 Кр:f4 48. b4 Лb7 49. Лb3 Крe4 50. b5 Лb6 51. Лb4 Крd5 52. Крd3 Крc5 53. Лb2 Лd6 54. Крe4 Крb6 55. Крf5 Лd4 56. Кр:f6 Лh4 57. f3 Лf4 58. Крg7. **Черные сдались.**

**№ 150. Английское начало**

**КОРЧНОЙ — ИВКОВ**

1. c4 c5 2. Кf3 Кf6 3. g3 e6 4. Сg2 Кc6 5. 0—0 d5 6. cd ed 7. d4 Сe7 8. Кc3 0—0 9. Сg5 cd 10. К:d4 h6 11. Сe3 Лe8 12. Фb3 Кa5 13. Фc2 Сg4 14. h3 Сh5 15. Лad1 Лc8 16. g4 Сg6 17. Кf5 Сb4 18. Сd4 Кe4 19. Фa4 С:c3 20. С:c3 С:f5 21. gf Кc6 22. Фb5 d4 23. Фa4 Фh4 24. С:d4 Кg5 25. Лd3 Л:e2 26. Фd1 Лce8 27. Сc3 Фf4 28. f6 Л2e6 29. fg Лg6 30. Лg3 Кe5 31. Крh1 Фf5 32. Фh5 Кd3 33. h4 Кf4 34. Фg4 Ф:g4 35. Л:g4 Кge6 36. Л:g6 fg 37. Лd1 К:g7 38. Лd7 Кge6 39. С:b7 Лd8 40. Л:d8 К:d8 41. Сe4 Крf7 42. Крh2 Кde6 43. Сd2 Крf6 44. Сe3 Крe5 45. Сb1 Кd4 46. Крg3 Кh5 47. Крg4 Кf6 48. Крh3. **Черные сдались.**

**№ 151. Английское начало**

**СМЫСЛОВ — БРАУН**

1. c4 Кf6 2. Кf3 c5 3. g3 g6 4. b3 Кc6 5. Сb2 Сg7 6. Сg2 0—0 7. 0—0 d6 8. d4 cd 9. К:d4 Сd7 10. Кc3 Фc8 11. Лc1 К:d4 12. Ф:d4 Сc6 13. e4 Фd7 14. Фd2 Лfc8 15. Лfe1 a6 16. a4 Лab8 17. Кa2 Фd8 18. Кb4 Кd7 19. С:g7 Кр:g7 20. Лe3 Фa5 21. Фc3 Фe5 22. Сh3 Лc7 23. Ф:e5 К:e5 24. f4 Кd7 25. a5 Крf8 26. Лcc3 Крe8 27. Сg2 Крf8 28. Крf2 e5 29. Сh3 Крe7 30. С:d7 Л:d7 31. Лe2 f6 32. Крe3 Лf8 33. Лd2 Лfd8 34. Лcd3 Крe6 35. g4 ef 36. Кр:f4 Лc8 37. Лh3 Лe7 38. Лhd3 Лd7 39. Крe3 Лcd8 40. Крd4 Лf8 41. Лf2 Лdf7 42. Лdf3 Сd7 43. Кd5 Сc6 44. Кb6 Лh8 45. Кd5 Лhf8 46. b4 Сd7 47. h4 Сc6 48. h5 С:d5 49. cd Крd7 50. h6 Крd8 51. Лc2 Лd7 52. g5 f5 53. ef gf 54. Лfc3 Крe7 55. Лc8 Лfd8 56. Крe3 Л:c8 57. Л:c8 Крf7 58. Крf4 Лe7 59. Кр:f5 Лe5 60. Крg4 Л:d5 61. Лc7 Крe6 62. Л:h7 Лd4 63. Крh5 Л:b4 64. Лg7. **Черные сдались.**

**№ 152. Английское начало**

**ПЕТРОСЯН — ФИШЕР**

1. c4 c5 2. Кf3 g6 3. e4 Сg7 4. d4 Кc6 5. dc Фa5 6. Кfd2 Ф:c5 7. Кb3 Фb6 8. Сe2 d6 9. 0—0 Кf6 10. Кc3 0—0 11. Сe3 Фd8 12. Лc1 Сe6 13. Кd4 К:d4 14. С:d4 Фa5 15. f4 a6 16. f5 Сd7 17. c5 Сc6 18. cd ed 19. fg fg 20. Сc4 Крh8 21. Сd5 Лae8 22. h3 С:d5 23. К:d5 К:d5 24. Л:f8 Л:f8 25. С:g7Кр:g7 26. ed Фb4 27. b3 Лf7 28. Лc2 Фf4 29. Лc4 Фf2 30. Крh2 h5 31. a4 Лe7 32. Фa1 Фf6 33. Фc3 Ф:c3 34. Л:c3 Крf6 35. Лf3 Крg5 36. Лf8 Лe3 37. g3 Лe2 38. Крg1 Лb2 39. h4 Крg4 40. Лf6 Кр:g3 41. Л:g6 Кр:h4 42. Л:d6 Л:b3 43. Лg6 Лb4 44. Лg7. **Ничья.**

# Международный женский турнир

*Тбилиси—Гори, 1970 г.*

**№ 153. Испанская партия**

**КАХАБРИШВИЛИ Е. РУБЦОВА**

1. e4 e5 2. Kf3 Kc6 3. Cb5 a6 4. Ca4 Kf6 5. 0—0 K:e4 6. d4 b5 7. Cb3 d5 8. de Ce6 9. Фe2 Ce7 10. Лd1 Kc5 11. Kc3 K:b3 12. cb Ka5 13. Ce3 c5 14. Лac1 Лc8 15. Ke4 Kb7 16. Kfg5 Фb6 17. Kg3 d4 18. K:e6 Ф:e6 19. Cf4 0—0 20. b4 cb 21. Л:c8 Л:c8 22. Л:d4 Kc5 23. b3 Фc6 24. Kf5 Cf8 25. Фg4.

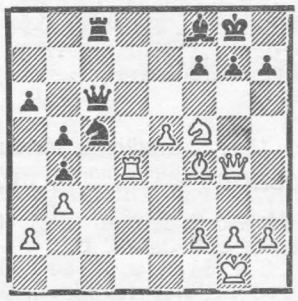

25. . h5 26. Фg3 Ke6 27. Лd1 Фe4 28. Kh6 Kph7 29. K:f7 Ф:f4 30. Фd3 Kpg8 31. Kd6 Лc1. **Белые сдались.**

**№ 154. Испанская партия**

**КОРОШИНАДЗЕ Е. РУБЦОВА**

1. e4 e5 2. Kf3 Kc6 3. Cb5 a6 4. C:c6 dc 5. 0—0 f6 6. d4 Cg4 7. c3 Cd6 8. h3 C:f3 9. Ф:f3 Фe7 10. Фh5 Фf7 11. Ф:f7 Kp:f7 12. de fe 13. Ce3 Kf6 14. Kd2 Лad8 15. f3 Cc5 16. Kc4 C:e3 17. K:e3 Лd3 18. Kc4 Kpe6 19. Лad1 Лhd8 20. Л:d3 Л:d3 21. Ka5 b6 22. K:c6 a5 23. Ka7 Kh5 24. Лf2 Kf4 25. Kph2 Лd1 26. g3 Kd3 27. Лc2 g5 28. a3 h5 29. h4 gh 30. gh Лf1 31. Kpg2 Лb1 32. Лd2 Л:b2 33. Л:b2 K:b2 34. Kpg3 Kc4 35. Kb5 c6 36. Kc7 Kpd7 37. Ka8 b5 38. f4 K:a3 39. fe Kc4 40. Kpf4 a4 41. e6 Kp:e6 42. Kc7 Kpd6 43. Ka6 c5. **Белые сдались.**

**№ 155. Русская партия**

**АЛЕКСАНДРИЯ КОБАИДЗЕ**

1. e4 e5 2. Kf3 Kf6 3. d4 ed 4. e5 Ke4 5. Ф:d4 d5 6. ed K:d6 7. Kc3 Kc6 8. Фf4 Cf5 9. Cb5 Фe7 10. Ce3 K:b5 11. K:b5 Фb4 12. Ф:b4 C:b4 13. c3 Cd6 14. K:d6 cd 15. 0—0—0 Ce6 16. Kpb1 d5 17. h3 0—0 18. Kd4 K:d4 19. C:d4 Лfe8 20. g4 Cd7 21. Лdg1 Cb5 22. h4 Cd3 23. Kpa1 a5 24. h5 Лa6 25. Лh3 Cb5 26. g5 Лae6 27. Лe3 Л:e3 28. C:e3 a4 29. h6 g6 30. b3 Лe6 31. Лd1 Cc6 32. ba Лe4 33. a5 Лa4 34. Cb6 Лe4 35. Cd4 Лe8 36. Ce3 Лa8 37. Cb6 Лe8 38. Лd2 Kpf8 39. Cc5 Kpg8 40. Kpb2 Лa8 41. Cb6 Лe8 42. Kpb3 Лe5 43. Kpb4 Лe4 44. Cd4 Лe8 45. Лd3 Kpf8 46. Лe3 Лa8 47. Cc5 Kpg8 48. Лe7 Лc8 49. a3 Лb8 50. Лc7 Ce8 51. Ca7. **Черные сдались.**

**№ 156. Дебют четырех коней**

**КАКАБАДЗЕ НИКОЛАУ**

1. e4 Kf6 2. Kc3 e5 3. Kf3 Kc6 4. Cb5 Kd4 5. Ca4 Cc5 6. 0—0 0—0 7. d3 d6 8. h3 c6 9. Ce3 a5 10. Cb3 b5 11. a3 K:b3 12. cb C:e3 13. fe Лe8 14. Фc2 Фb6 15. Лae1 Лa7 16. Kh4 Лe6 17. Kd5 cd 18. Ф:c8 Лe8 19. Фf5 de 20. de Фc6 21. Лc1 Ф:e4 22. Фf2 Лd8 23. Kf5 Ke8 24. Фg3 f6 25. h4 Kpf8 26. h5 g6 27. hg hg 28. Ф:g6.

28. . Лg7 29. K:g7 Ф:g6 30. Ke6 Kpe7 31. K:d8 Kp:d8 32. Лc3 Kc7 33. Лc6 Kpd7 34. Лfc1 Kd5. **Белые сдались.**

**№ 157. Сицилианская защита**

**КОРОШИНАДЗЕ КАХАБРИШВИЛИ**

1. e4 c5 2. Kf3 e6 3. d4 cd 4. K:d4 a6 5. Cd3 Kf6 6. 0—0 d6 7. Ce3 Ce7 8. a4 b6 9. Kc3 Cb7 10. f4 Kbd7 11. Фf3 0—0 12. Лae1 Kc5 13. Фh3 d5 14. e5 Kfe4 15. f5 ef 16. K:f5 K:d3 17. cd K:c3 18. Фg3 g6 19. bc Cc6 20. K:e7 Ф:e7 21. Cg5 Фd7 22. Фh4 Лfc8 23. Ch6 Фd8 24. Фd4 Фe7 25. e6 fe 26. Л:e6 Фc5 27. Ф:c5 bc 28. Лe7 Лf8 29. Лg7 Kph8 30. Л:f8 Л:f8 31. Лc7. **Черные сдались.**

**№ 158. Сицилианская защита**

**ЧИКОБАВА АНДРЕЕВА**

1. e4 c5 2. Kf3 Kc6 3. d4 cd 4. K:d4 Kf6 5. Kc3 e5 6. Kdb5 d6 7. Cg5 a6 8. Ka3 Ce6 9. C:f6 gf 10. Cc4 b5 11. Cd5 Лc8 12. Фh5 Kpd7 13. Kd1 Kd4 14. c3 b4 15. cd ba 16. 0—0 Ce7 17. ba Фa5 18. Ke3 Ф:a3 19. Kf5 Лhg8.

20. C:e6 fe 21. K:e7 Kp:e7 22. Ф:h7 Kpf8 23. Лab1. **Черные сдались.**

**№ 159. Сицилианская защита**

**АЛЕКСАНДРИЯ КАКАБАДЗЕ**

1. e4 c5 2. Kf3 Kc6 3. Cb5 e6 4. C:c6 bc 5. 0—0 d6 6. Kc3 Ke7 7. e5 d5 8. b3 Kg6 9. Ca3 Ca6 10. d3 Ce7 11. Ka4 c4 12. C:e7 Ф:e7 13. bc Фa3 14. c3 dc 15. d4 Kf4 16. Kc5 0—0 17. Kg5 Лad8 18. Фf3 Kd5 19. Фe4 g6 20. Фh4 h5 21. Лae1 Cc8 22. Kge4 Фa5 23. Лe3 K:e3 24. fe Kpg7 25. Фf6 Kph6 26. Фg5 Kpg7 27. Kg3. **Черные сдались.**

**№ 160. Сицилианская защита**

**КАХАБРИШВИЛИ АНДРЕЕВА**

1. e4 c5 2. Kf3 Kc6 3. Cb5 e6 4. C:c6 bc 5. 0—0 d5 6. e5 Ke7 7. d3 Kg6 8. b3 Ce7 9. Kc3 0—0 10. Ca3 f6 11. Ka4 Фa5 12. Фe1 Фb5 13. c4 Фb8 14. ef C:f6 15. C:c5 Лe8 16. Лc1 e5 17. Фd2 Cf5 18. Ke1 Фd8 19. cd Ф:d5 20. Ce3 Лad8 21. Лc5 Фd6 22. Фc1 Ke7 23. Kb2 e4 24. de C:e4 25. Kc4 Фe6 26. Kd2 Cd5 27. Kef3 Kf5 28. Cf4 Kd4 29. K:d4 C:d4 30. Лc2 Фg6 31. Cg3 Лe2 32. Фd1 Лde8 33. Лc1 Л:d2. **Белые сдались.**

**№ 161. Сицилианская защита**

**ХУГАШВИЛИ АНДРЕЕВА**

1. e4 c5 2. Kc3 Kc6 3. f4 d6 4. Kf3 Cd7 5. Cc4 g6 6. 0—0 Cg7 7.

d3 e6 8. f5 ef 9. Кb5 Сc8 10. Фe1 Кge7 11. ef С:f5 12. Сf4 0—0 13. К:d6 Фd7 14. Кg5 Кd8 15. Сe5 a6 16. a4 h6 17. Кg:f7 К:f7 18. К:f7 Л:f7 19. С:f7 Кр:f7 20. g4 Лe8 21. С:g7 Кр:g7 22. Фe5 Крg8 23. gf К:f5 24. Ф:c5 Кe3 25. Лf3 Кf5 26. Лaf1 Лc8 27. Фb4 Крh8 28. c3 Лe8 29. Фg4 Крh7 30. Л:f5 gf 31. Ф:f5 Ф:f5 32. Л:f5 Крg6 33. Лc5 Лe2 34. b4 h5 35. a5 h4 36. Лc7 h3 37. Л:b7 Лg2 38. Крf1 Л:h2 39. Крg1 Лd2 40. Лd7 Крf5 41. Лd4 Крe5 42. Крh1 Лc2 43. Лe4 Крf5 44. c4 Лd2 45. Лd4 Крe5 46. Лd8 Лb2 47. c5 Л:b4 48. c6 Лb1 49. Крh2 Лc1 50. d4 Крe6 51. d5 Крe7 52. Лd7 Крe8 53. Кр:h3 Лc5 54. Крg4 Л:a5 55. Крf5 Лb5 56. Крe6 Лb6 57. Лb7. **Черные сдались.**

**№ 162. Сицилианская защита**

**НИКОЛАУ — ГЕОРГИЕВА**

1. e4 c5 2. Кf3 d6 3. d4 cd 4. К:d4 Кf6 5. Кc3 g6 6. f4 Кc6 7. К:c6 bc 8. e5 Кd7 9. ed ed 10. Сe3 Фe7 11. Фd4 Сg7 12. Ф:g7 Ф:e3 13. Сe2 Лf8 14. Лf1 Сa6 15. Лf3 Фg1 16. Сf1 С:f1 17. 0—0—0 0—0—0 18. Лd:f1 Ф:g2 19. Фd4 Кb6 20. h3 Лfe8 21. Фd3 c5 22. Фd1 Кc4 23. Л1f2 Кe3 24. Л:g2 К:g2 25. Фd5 Лe1 26. Крd2 Лde8 27. Фc6 Крb8 28. Кe4 Л8:e4 29. Лb3 Лb4 30. Л:b4 cb 31. Ф:d6. **Черные сдались.**

**№ 163. Сицилианская защита**

**КОБАИДЗЕ — ЧИКОБАВА**

1. e4 c5 2. Кc3 Кc6 3. f4 g6 4. Кf3 Сg7 5. Сc4 d6 6. f5 Кf6 7. 0—0 Кa5 8. Сb5 Сd7 9. a4 a6 10. С:d7 Ф:d7 11. Кg5 0—0 12. d3 b5 13. ab ab 14. Лb1 b4 15. Кd5 Лab8 16. Фe1 h6 17. Кh3 Кh7 18. Кhf4 e6 19. fg fg 20. Кe3 g5 21. Кh5 Л:f1 22. Ф:f1 Лf8 23. Фe2 Сd4 24. Сd2 Фf7 25. c3 С:e3 26. С:e3 Кf6 27. Кg3 Кc6 28. d4 cd 29. cd Фg6 30. Лc1 Кd8 31. Сd2.

| | Участницы | 1 | 2 | 3 | 4 | 5 | 6 | 7 | 8 | 9 | 10 | 11 | 12 | 13 | 14 | Очки | Место |
|---|---|---|---|---|---|---|---|---|---|---|---|---|---|---|---|---|---|
| 1 | Николау | ● | 1/2 | 1/2 | 1 | 1 | 1 | 1 | 1 | 1 | 1/2 | 1 | 1 | 1/2 | 1 | 11 | 1 |
| 2 | Рубцова Е. | 1/2 | ● | 1 | 1 | 0 | 1 | 1 | 1 | 1/2 | 1 | 1 | 1 | 1/2 | 1 | 10 1/2 | 2 |
| 3 | Хугашвили | 1/2 | 0 | ● | 1 | 1 | 1/2 | 1 | 1/2 | 1/2 | 1/2 | 1 | 1 | 1/2 | 1 | 9 | 3 |
| 4 | Корошинадзе | 0 | 0 | 0 | ● | 1/2 | 1 | 0 | 1 | 1 | 1/2 | 1/2 | 1 | 1 | 1 | 7 1/2 | 4 |
| 5 | Андреева | 0 | 1 | 0 | 1/2 | ● | 0 | 0 | 0 | 1 | 1/2 | 1 | 1 | 1 | 1 | 7 | 5—7 |
| 6 | Георгиева | 0 | 0 | 1/2 | 0 | 1 | ● | 1/2 | 1 | 0 | 1 | 1 | 1/2 | 1 | 1/2 | 7 | 5—7 |
| 7 | Чикобава | 0 | 0 | 0 | 1 | 1 | 1/2 | ● | 1 | 1 | 1/2 | 0 | 1/2 | 1/2 | 1 | 7 | 5—7 |
| 8 | Александрия | 0 | 0 | 1/2 | 0 | 1 | 0 | 0 | ● | 1 | 1 | 0 | 1 | 1 | 1 | 6 1/2 | 8 |
| 9 | Какабадзе | 0 | 1/2 | 1/2 | 0 | 0 | 1 | 0 | 0 | ● | 1 | 1 | 0 | 1 | 1 | 6 | 9 |
| 10 | Кобаидзе | 1/2 | 0 | 1/2 | 1/2 | 1/2 | 0 | 1/2 | 0 | 0 | ● | 1/2 | 1/2 | 1 | 1 | 5 1/2 | 10 |
| 11 | Радзиковска | 0 | 0 | 0 | 1/2 | 0 | 0 | 1 | 1 | 0 | 1/2 | ● | 1 | 1 | 0 | 5 | 11 |
| 12 | Кахабришвили | 0 | 0 | 0 | 0 | 0 | 1/2 | 1/2 | 0 | 1 | 1/2 | 0 | ● | 1 | 1/2 | 4 | 12 |
| 13 | Рубцова О. | 1/2 | 1/2 | 1/2 | 0 | 0 | 0 | 1/2 | 0 | 0 | 0 | 0 | 0 | ● | 1 | 3 | 13 |
| 14 | Мерлин | 0 | 0 | 0 | 0 | 0 | 1/2 | 0 | 0 | 0 | 0 | 1 | 1/2 | 0 | ● | 2 | 14 |

31. . h5 32. С:b4 h4 33. С:d6 hg 34. С:f8 gh 35. Кр:h2 Кр:f8 36. Лc8 Фh7 37. Крg1 Фd7 38. Лc4 Фb5 39. e5 Кd5 40. Фf2 Крe7 41. Фc2 Фa5 42. Фc1 Кf7 43. b3 Крf8 44. Лc6 Фa2 45. b4 Кf4 46. Фf1 Фd2 47. Фf2 Кe2 48. Крh2 g4 49. Лc8 Крe7 50. Фf6 Крd7 51. Ф:f7 Кр:c8 52. Ф:e6 Крc7 53. Фd6 Крb7 54. Фd5 Крc7 55. Фa5 Крd7 56. Фd5 Крc7 57. Фd6 Крc8. **Ничья.**

**№ 164. Защита Алехина**

**ГЕОРГИЕВА — КОБАИДЗЕ**

1. e4 Кf6 2. e5 Кd5 3. c4 Кb6 4. d4 d6 5. f4 Сf5 6. Кf3 de 7. fe e6 8. Сe3 Кc6 9. Кc3 Сe7 10. Сe2 0—0 11. 0—0 f6 12. ef С:f6 13. Фd2 Фd7 14. Лad1 Лad8 15. Фc1 Фe7 16. Лd2 Лd7 17. d5 ed 18. С:b6 С:c3 19. Ф:c3 ab 20. cd Кd8 21. Сb5 c6 22. Лe1 Фf6 23. Ф:f6 gf 24. dc Л:d2 25. К:d2 bc 26. Сc4 Крg7 27. Лe7 Кf7 28. Лc7 b5 29. Сb3 Крg6 30. Л:c6 Кe5 31. Лc5 Лd8 32. Кf3 К:f3 33. gf Лb8 34. Крf2 Сd3 35. Крe3 Сb1 36. Лc1 Сf5 37. Крf4 Сd3 38. Лd1 Сc4 39. Сc2 Крh6 40. Лd7 Сg8 41. Сe4 Лb6 42. a3 Лb8 43. Лb7 Л:b7 44. С:b7 Сc4 45. Сa6 Крh5 46. a4 Крh4 47. С:b5 Сe6 48. Сf1. **Черные сдались.**

**№ 165. Защита Алехина**

**АНДРЕЕВА — КОБАИДЗЕ**

1. e4 Кf6 2. e5 Кd5 3. d4 d6 4. Кf3 g6 5. Кg5 Сg7 6. Фf3 Сe6 7. c4 Кb4 8. К:e6 fe 9. Ф:b7 К8c6 10. Фb5 Кc2 11. Крd1 К:d4 12. Фa4 0—0 13. Сe3 С:e5 14. Кc3 Лb8 15. Лb1 a5 16. Кb5 d5 17. К:d4 К:d4 18. Ф:a5 dc 19. Крc1 Лf5 20. Фa4 Фd6 21. С:c4 Лb4 22. Фa6 Лb6 23. Фa4 Лb4 24. Фa6 Лb6 25. Фa8 Лf8 26. Фe4 Лc6 27. b3 Фa3 28. Крd1 Ф:a2 29. С:d4 Лfd8 30. Ф:e5 Л:d4 31. Ф:d4 Ф:b1 32. Крe2 Ф:h1 33. Фe4 Л:c4 34. Ф:e6 Крf8 35. Ф:c4 Ф:g2 36. Ф:c7 Фe4 37. Крf1 Фb1 38. Крg2 Ф:b3 39. Фe5 Фf7 40. Фh8 Фg8 41. Фe5. **Ничья.**

**№ 166. Ферзевый гамбит**

**АЛЕКСАНДРИЯ — НИКОЛАУ**

1. d4 d5 2. Сg5 Кd7 3. e3 Кgf6 4. c4 e6 5. cd ed 6. Кc3 c6 7. Сd3 Сe7 8. Фc2 Кh5 9. С:e7 Ф:e7 10. 0—0—0 g6 11. Кf3 Кdf6 12. h3 Кg7 13. g4 Сe6 14. Кe5 Кd7 15. f4 f5.

16. h4 К:e5 17. de fg 18. h5 gh 19. f5 С:f5 20. С:f5 Ф:e5 21. Лdf1 Лf8 22. e4 К:f5 23. ef 0—0—0 24. Л:h5 d4 25. Кd1 g3 26. Фg2 d3 27. Лg5 Фc5 28. Кc3 d2 29. Крb1 Лfe8 30. Ф:g3 Лe3 31. f6 Фd4 32. Ф:e3 Ф:e3 33. Лgg1 Фd3 34. Крa1 Лf8 35. Лf2 Фc2 36. Лff1 Л:f6 37. Лd1 Лf5. **Белые сдались.**

**№ 167. Новоиндийская защита**

**Е. РУБЦОВА — АЛЕКСАНДРИЯ**

1. d4 Кf6 2. c4 e6 3. Кf3 Сb4 4. Кbd2 b6 5. e3 Сb7 6. Сd3 0—0 7. 0—0 d5 8. b3 c5 9. Сb2 cd 10. ed Кc6 11. Кe5 Кa5 12. Кdf3 Сe7 13. Лc1 Лc8 14. h3 Лc7 15. Фd2 Сa6 16. Лfd1 Фc8 17. c5 С:d3 18. К:d3 Кe4 19. Фe1 Фa6 20. Кfe5 b5 21. Кb4 Фc8 22. К:d5 ed 23. Ф:a5 Сh4 24. Лf1 Лe7 25. Кf3 Сf6 26. Ф:b5 g5 27. c6 Лd8 28. Лc2 h5 29. Кe5 g4 30. hg hg 31. Сa3 Л:e5 32. de С:e5 33. c7 С:c7 34. Фe2 g3 35. Л:c7 Ф:c7 36. Фg4 Крh7 37. fg f6 38. Лf5 Кg5 39. Л:f6 Фg7 40. Фf5 Крh8 41. Сb2. **Черные сдались.**

# Победила команда России

В городе Врнячка-Баня (Югославия) с 27 июня по 3 июля состоялся второй матч между командами слепых шахматистов РСФСР и Югославии. Первый такой матч проводился в Москве в 1968 году и закончился победой советской команды со счетом 20 : 16.

И во втором матче выиграла команда РСФСР, завоевав переходящий кубок. Результат — $18^1/_2 : 17^1/_2$. За нашу команду играли Т. Турукин (Саратов), Н. Руденский (Москва), А. Акузин (Горьковская обл.), Н. Махонькин (Ставропольский край), В. Кулаков (Московская обл.), А. Петров (Ленинград). Лучшего результата добился Т. Турукин — 5 очков из 6 возможных. В команде СФРЮ лидерами были Д. Баретич и С. Мехидич — по $4^1/_2$ очка.

**№ 168. Шотландская партия**

**МАХОНЬКИН ДРАГУН**

1. e4 e5 2. Kf3 Kc6 3. d4 ed 4. K : d4 Cc5 5. Kb3 Cb6 6. a4 a5 7. Kc3 Фf6 8. Фe2 Kge7 9. Ce3 Kb4 10. 0—0—0 0—0 11. f4 d5 12. h3 de 13. g4 Ce6 14. K : e4 Фh6 15. Cd2 C : b3 16. cb Фc6 17. Фc4 Ked5 18. Ф : c6 K : c6 19. Cc4 Ke3 20. Лde1 K : c4 21. bc Kd4 22. f5 Kb3 23. Kpc2 K : d2 24. K : d2 Лfd8 25. Kb3 Cf2 26. Лe2 Ch4 27. Лd1 Л : d1 28. Kp : d1 b6 29. Kpc2 Kpf8 30. Kd2 Лe8 31. Л : e8 Kp : e8 32. Kpd3 Kpd7 33. Ke4 Kpc6 34. b3 h6 35. Kpd4 Ce1 36. g5 Ch4 37. f6. **Черные сдались.**

**№ 169. Испанская партия**

**МАХОНЬКИН МИРКОВИЧ**

1. e4 e5 2. Kf3 Kc6 3. Cb5 a6 4. Ca4 Kf6 5. 0—0 Ce7 6. Лe1 b5 7. Cb3 d6 8. c3 0—0 9. h3 h6 10. d4 Лe8 11. Kbd2 Cf8 12. Cc2 Cd7 13. Kf1 g6 14. Kg3 Cg7 15. Ce3 Фe7 16. Фd2 Kph7 17. Лad1 Ka5 18. b3 c5 19. d5 Kg8 20. Kh2 Фh4 21. Лf1 Лf8 22. Kf3 Фe7 23. Kh2 Фh4 24. Kf3 Фe7 25. Kh2 Kb7 26. f4 ef 27. C : f4 a5 28. Kf3 b4 29. c4 Лae8 30. Фd3 Фd8 31. Лde1 Ce5 32. K : e5 de 33. Cd2 Kd6 34. Фe3 Фc7 35. Лf6 K : f6 36. Ф : h6 Kpg8 37. Cg5 Kh7 38. h4 Cg4 39. h5 f6 40. Ф : g6 Kph8 41. Ce3 Лg8. **Белые сдались.**

**№ 170. Испанская партия**

**БАРЕТИЧ МАХОНЬКИН**

1. e4 e5 2. Kf3 Kc6 3. Cb5 a6 4. Ca4 Kf6 5. 0—0 Ce7 6. d4 ed 7. e5 Ke4 8. b4 Kc3 9. K : c3 dc 10. a3 0—0 11. Фd3 d6 12. C : c6 bc 13. Ф : c3 c5 14. bc de 15. K : e5 Фd5 16. c6 Лb8 17. Cf4 Cd6 18. Лfe1 Ce6 19. Лad1 Фb5 20. Фg3 Kph8 21. c4 Фa4 22. c5 Лb3.

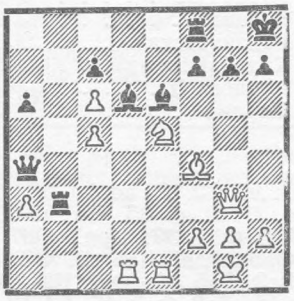

23. cd Л : g3 24. hg cd 25. Л : d6 Фa5 26. Лe3 Лc8 27. Kph2 h6 28. Kf3 Kph7 29. Лed3 Фb5 30. Лc3 Фf1 31. Kd4 Фd1 32. K : e6 Фh5 33. Kpg1 fe 34. c7 Фa5 35. Лdc6 Фd5 36. Лc1 Фe4 37. Л : a6 e5 38. Ce3 Фd3 39. Лa7 e4 40. a4 Фe2 41. a5 Фb5 42. a6 Фd3 43. Лb7 Ф : a6 44. Лb8 Фe6 45. Л : c8 Ф : c8 46. Cb6. **Черные сдались.**

**№ 171. Сицилианская защита**

**ПЕТРОВ МИРКОВИЧ**

1. e4 c5 2. Kf3 Kc6 3. d4 cd 4. K : d4 Фc7 5. Kc3 e6 6. Ce3 a6 7. g3 b5 8. Cg2 Cb7 9. 0—0 Kf6 10. Cf4 e5.

11. Kd5 Фd8 12. K : c6 dc 13. K : f6 Ф : f6 14. Ce3 Ce7 15. f4 Лd8 16. Фh5 ef 17. Л : f4 Фg6 18. Фe5 Cc8 19. Лaf1 Ce6 20. Фc3 Cc4 21. Лe1 0—0 22. b3 Ce6 23. Ф : c6 Лc8 24. Ф : a6 Л : c2 25. Лf2 Л : f2 26. C : f2 Фg5 27. e5 Cb4 28. Лe4 Фc1 29. Cf1 Лb8 30. Фa7 Лd8 31. Фe3 Лd2 32. Л : b4 Ch3 33. Фe1 Лd1 34. Лd4. **Черные сдались.**

**№ 172. Сицилианская защита**

**РУДЕНСКИЙ БАРЕТИЧ**

1. e4 c5 2. Kf3 Kc6 3. d4 cd 4. K : d4 Фc7 5. Kb5 Фb8 6. c4 a6 7. K5c3 e6 8. Ce3 Kf6 9. f4 d6 10. Kd2 Ce7 11. Cd3 Фc7 12. Лc1 b6 13. Kd5 Фb7 14. K : b6 Лb8 15. 0—0 0—0 16. b3 Лd8 17. Фe2 Cd7 18. Kph1 Ce8 19. Cg1 g6 20. Cb1 Cf8 21. f5 Cg7 22. fe fe 23. Kf3 Kh5 24. c5 dc 25. C : c5 Ke5 26. K : e5 C : e5 27. Фg4 Cf7 28. Kc4 Фc7 29. Cg1 Cf4 30. Лcd1 Л : d1 31. Л : d1 Лb5 32. Фf3 Фe7 33. e5 Фh4 34. Фh3 Фg5 35. Фd3 Лd5 36. Фf3 Фh4 37. g3 K : g3 38. Kpg2 Kh5 39. Л : d5 ed 40. Kd6 Ce6 41. Kb7 C : e5 42. Kph1 Kg3. **Белые сдались.**

**№ 173. Ферзевый гамбит**

**АКУЗИН ДРАГУН**

1. d4 Kf6 2. c4 e6 3. Kf3 d5 4. Kc3 Ce7 5. Cg5 h6 6. Ch4 Kbd7 7. e3 c6 8. cd ed 9. Cd3 0—0 10. Фc2 Лe8 11. 0—0 Ke4 12. C : e7 Ф : e7 13. Kd2 f5 14. Лae1 Фh4 15. f3 K : d2 16. Ф : d2 Kf6 17. Фf2 Ф : f2 18. Kp : f2 Ce6 19. a3 Лe7 20. h3 Лf8 21. Kpg1 h5 22. e4 fe 23. fe K : e4 24. Л : f8 Kp : f8 25. K : e4 de 26. Л : e4 Cd5 27. Л : e7 Kp : e7 28. h4 Kpf6 29. Kpf2 g5 30. g3 gh 31. gh Cb3 32. Kpe3 Cf7 33. Kpf4 Cb3 34. Ce2 Cf7 35. b4 Ce8 36. Cf3 Cf7 37. a4 Ce8 38. a5 a6 39. d5 cd 40. C : d5 Cc6 41. Cb3. **Черные сдались.**

**№ 174. Английское начало**

**МИРКОВИЧ ТУРУКИН**

1. c4 Kf6 2. Kc3 e5 3. g3 c6 4. Фa4 Ka6 5. d3 Ce7 6. Kf3 d6 7. Cg2 0—0 8. 0—0 Kc5 9. Фc2 a5 10. h3 Ke6 11. e3 Cd7 12. d4 Фc7 13. b3 Лae8 14. Cb2 Kh5 15. de de 16. Ke4 f5 17. C : e5 fe 18. C : c7 ef 19. Лfd1 Kf6 20. C : a5 fg 21. Kp : g2 Cc8 22. Лh1 c5 23. Лad1 b6 24. C : b6 Cb7 25. f3 Kg5 26. Лhf1 K : f3 27. Л : f3 C : f3 28. Kp : f3.

28. . Kd5 29. Kpe2 K : e3 30. Фd3 Cg5. **Белые сдались.**

## УКАЗАТЕЛЬ ПАРТИЙ

**(Цифры обозначают номера партий)**


Акузин — Драгун 173
Александрия — Какабадзе 159
— Кобаидзе 155
— Николау 166
Андреева — Кобаидзе 165
Аронин — Каспарян 114
Багиров — Белявский 50
— Желяндинов 30
— Петкевич 43
— Шустерман 34
Баретич — Махонькин 170
Берток — Корчной 142
Боранбаев — Ю. Никитин 87
Браун — Фишер 120
Ваганян — Рудерфер 66
Велимирович — Штейн 1
Воронов — Г. Борисенко 92
Геллер — Либерт 13
Георгиева — Кобаидзе 164
Гицеску — Петросян 135
— Фишер 121
К. Григорян — Маслов 68
— Муратов 69
Глигорич — Браун 141
— Минич 128
— Ничевский 129
— Помар 20
— Удовчич 140
Гогледзе — Каспарян 99
Горт — Браун 146
— Берток 136
— Петросян 8
Гофман — Муратов 86
Л. Григорян — Бутнорюс 40
— Гутман 42
— Желяндинов 51
— Капенгут 52
— Купрейчик 45
Гутман — Микенас 54
Джинджихашвили — Рудерфер 61
Желяндинов — Купрейчик 31
А. Иванов — Середенко 77
Ивков — Браун 139
— Ничевский 147
— Парма 149
Иливицкий — Каспарян 117
Какабадзе — Николау 156
Капенгут — Бутнорюс 41
Каспарян — Бондаревский 112
— Бронштейн 106
— Гоглидзе 104
— Кан 110
— Левенфиш 113
— Рентер 108
— Симагин 109, 111
— Толуш 107
— Чеховер 103
Кахабришвили — Андреева 160
— Е. Рубцова 153
Керес — Дели 3
— Купка 11
— Кураица 16
Кимельфельд — Рывкин 188
Клован — Ваганян 60
— Рудерфер 55
— Уфимцев 64
— Фиглер 57
Кобаидзе — Чикобава 163
Ковачевич — Горт 125
— Петросян 138
Корчной — Ивков 150
— Каспарян 116
— Ковачевич 130
— Марович 124
— Помар 17
— Удовчич 122
Корошинадзе — Е. Рубцова 154
— Кахабришвили 157
Кудряшов — Муратов 63
Купрейчик — Багиров 36
— Бутнорюс 28
— Гутман 29
— Кивлан 35
— Микенас 38
Кураица — Петерсен 12
Либерзон — Ваганян 59
— Маслов 73
Лилиенталь — Каспарян 115
Лисицын — Каспарян 98
Малиничев — Рудерфер 90
Малих — Трингов 26
Марович — Ивков 137
— Ульман 134
Маслов — Клован 67
— Пинчук 97
— Хан 95
Махонькин — Драгун 168
— Миркович 169
Микенас — Л. Григорян 39
— Чечелян 48
Миркович — Турукин 174
Мордкович — Бенькович 81
— Уфимцев 83
Муратов — Ваганян 62
— Г. Иванов 82
— Ю. Никитин 78
Мухамеджанов — Бенькович 79
— Мордкович 75
Надеждин — Хан 96
Ю. Никитин — Кашляк 80
— Мухамеджанов 88
Николау — Георгиева 162
Парма — Барца 10
— Берток 119
Педерсен — Тайманов 6
Петкевич — Желяндинов 47
— Купрейчик 37
Петросян — Глигорич 24, 123
— Горт 144
— Ничевский 127
— Фишер 152
А. Петросян — Убилава 33
Петров — Миркович 171
Пинчук — Г. Борисенко 91
Пирцхалава — Каспарян 100
Полугаевский — Матулович 5
Помар — Горт 21
— Ульман 25
Портиш — Глигорич 23
— Корраль 22
Похла — Джинджихашвили 71
Рудерфер — Либерзон 72
Е. Рубцова — Александрия 167
Руденский — Баретич 172
Рытов — Белявский 49
— Л. Григорян 53
— Чечелян 46
Сабо — Матулович 4
— Падевский 19
Смыслов — Берток 148
— Браун 151
— Глигорич 132
— Ивков 131
— Ничевский 143
— Ульман 133
Середенко — Ваганян 74
— Матвеев 89
— Ю. Никитин 76
Сиддиков — Воронов 94
Таль — Коларов 9
— Хольм 7
Тайманов — Баумбах 18
Толуш — Каспарян 105
Ульман — Браун 145
— Ничевский 126
Уфимцев — Джаркинбаев 85
— Середенко 84
Фиглер — Муратов 70
Филип — Медина 15
Фишер — Корчной 118
Хан — Пинчук 93
Хермлин — Либерзон 58
— Маслов 56
Хугашвили — Андреева 161
Цинн — Смыслов 14
Чеховер — Каспарян 101, 102
Чечелян — Гутман 32
— Купрейчик 44
Чикобава — Андреева 158
Шмит — Маслов 65
Шустерман — Купрейчик 27
Эневольдсен — Штейн 2



**ИЗДАТЕЛЬСТВО «ФИЗКУЛЬТУРА И СПОРТ»**

**РЕДАКЦИОННАЯ КОЛЛЕГИЯ**

Адрес редакции: Москва, Г-19, Гоголевский бульвар, 14. Для писем: Москва, Г-19, абонементный ящик 10.

Телефон 291-87-70. Рукописи не возвращаются.

А10312. Сдано в набор 30/VII 1970 г. Подписано к печати 21/VIII 1970 г. Объем 4 печ. л., 4,98 уч.-изд. л.
Заказ 2852 Формат 60×90 1/8 Тираж 12165

Типография изд-ва «Московская правда», Потаповский пер., 3.

103/1 - 9 Чонгин

Индекс 71085
Цена 50 коп.