ISSN 0037 - 3230

ШАХМАТНЫЙ БЮЛЛЕТЕНЬ

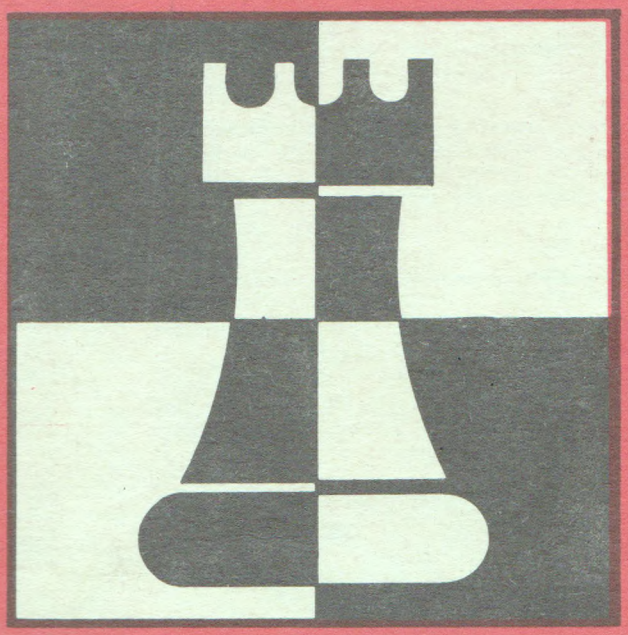

5 1989

УКАЗАТЕЛЬ ИНДЕКСОВ

A

A06—59; **A09**—155, 174.
A11—60; **A12**—160, 165, 166; **A13**—84, 161, 162; **A14**—109; **A15**—159, 163, 167; **A16**—61, 110; **A17**—111, 175.
A20—85, 156; **A21**—62; **A25**—133; **A29**—7, 63.
A30—86, 168, 172; **A34**—64; **A35**—87; **A38**—112.
A40—65; **A41**—9, 113, 134; **A45**—135; **A46**—173; **A48**—164.
A53—145, 148.
A67—1; **A68**—40, 41.
A70—11; **A72**—66.
A83—142; **A87**—136; **A89**—12.

B

B01—151; **B02**—137; **B05**—169; **B07**—42, 67, 68, 138; **B08**— 43, 88; **B09**—114.
B13—89, 90; **B19**—6, 13.
B21—115; **B22**—14.
B37—176.
B40—15; **B47**—69; **B48**—116.
B57—70; **B58**—16.
B63—91; **B66**—17, 18.
B70—44; **B78**—92, 117.
B80—10, 93; **B81**—19, 118; **B82**—71, 94; **B85**—20, 119.
B92—45; **B97**—95.

C

C02—96; **C05**—46, 47; **C08**—21, 72.
C11—22, 120, 146, 157; **C12**—147, 153, 170; **C14**—73; **C16**—23; **C18**—97, 121.
C42—24, 48; **C46**—139; **C49**—171.
C50—144; **C55**—143.
C60—25; **C67**—26.
C70—49; **C73**—98; **C77**—99, 154.
C92—8, 50; **C96**—2, 51, 100, 101; **C99**—52.

D

D01—141; **D03**—74.
D10—149; **D12**—152; **D15**—158; **D17**—102; **D18**—140.
D20—75; **D24**—122.
D32—76; **D34**—27; **D35**—123; **D36**—28, 29, 124; **D37**—53; **D39**—30, 77.
D43—125; **D44**—31; **D45**—5; **D47**—32, 33, 78, 103.
D58—126.
D61—150.
D75—104; **D76**—127.
D85—128; **D86**—3.

E

E04—105, 129.
E11—34, 35; **E15**—54, 106.
E20—107.
E32—36, 79.
E41—108; **E42**—55; **E45**—56;
E48—130.
E60—80.
E71—57; **E73**—58, 81.
E90—131; **E92**—4; **E94**—37, 82; **E97**—38, 83, 132; **E99**—39.

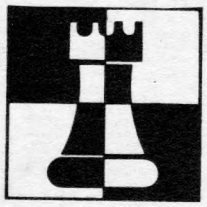

Партии подбирали: кандидат в мастера Д. ВОЛОВИК (№ 11—39), мастер Вяч. АГЗАМОВ (№ 40—58), международный мастер Ан. БЫХОВСКИЙ (№ 59—83), международный гроссмейстер Р. ВАГАНЯН (№ 84—108), мастер А. ХАЧАТУРОВ (№ 109—132), международный мастер В. ОХОТНИК (№ 133—140), мастер А. ЧИСТЯКОВ (№ 141—176).

ПАРТИЯ НОМЕРА

№ 30 **D39**
ДРЕЕВ **ГЕОРГАДЗЕ**

1. d4 d5 2. c4 e6 3. Kf3 Kf6 4. Kc3 Cb4 5. Cg5 dc 6. e4 c5 7. e5 h6.

8. Cd2! N C:c3.

8... cd 9. ef dc 10. bc Cf8 11. fg C:g7 12. C:c4 ∞.

9. bc (9. C:c3 Ke4 ∞) **9... Ke4** (9... Kd5 10. C:c4 cd 11. cd±) **10. C:c4 Kc6 11. 0—0 0—0** (11... cd 12. cd K:d4 13. Cb4⩰; 11... K:d2 12. Ф:d2±) **12. Ce1!** (△ 13. h4 × e4) **12... Kg5?!** (12... cd 13. cd Kg5 14. K:g5±) **13. K:g5 hg.**

13... Ф:g5 14. f4 Фe7 15. d5 ed 16. C:d5 Лd8 17. Фf3 Ce6 18. Ce4 Cc4 19. Лf2 Лd7 ∞; 14. Cd2! Фd8 (e7) 15. Фg4±.

14. Фe2! cd 15. Лd1 Фc7 16. cd Лd8 17. Cc3 Ke7 (⌓ 17... b5!?) **18. Лc1 Kf5 19. Cd3 Фe7 20. f4?!**

20. Фg4 b6! (20... Cd7 21. f4 Ke3? 22. Фh3 + −); 20. Фe4!? g6; 20. g4!?; 20. Фb2!?

20... K:d4! 21. Фb2! (21. Фe4 Kf5 22. g4 Фc5 23. Лf2 Фe3!) **21... Kf5 22. C:f5 ef 23. e6 fe 24. fg⩰ Cd7** (24... Ф:g5 25. Лf3).

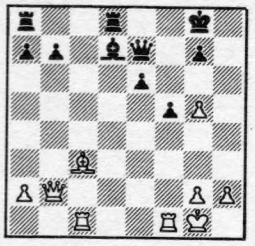

25. Лce1 ⊕.

25. g6 Лac8!; 25... Cc6? 26. Фe2 Фg5 27. Ф:e6 Kph8 28. C:g7! + −.

25... Cc6! (25... Ф:g5 26. Лf3 f4 27. Лe5→) **26. Л:f5 Лd5 27. Л:d5 C:d5= 28. Фd2 Лd8 29. Фe3 Лc8 30. g6 Фc5?** ⊕ (30... Фh4! ∞) **31. Cd4 Фc2 32. Фg3 Ф:a2** (32... Фd2!?) **33. h4 a5?! 34. h5 Фd2 35. Ce3 Фb2 36. Лf1 e5** (⌓ 37... Лc2) **37. Фg5! Фc2?** (□ 37... a4) **38. Лf2 Фb1 39. Kph2 Фe4 40. h6 a4 41. hg.** Черные сдались.

А. ДРЕЕВ,
международный мастер.

СОДЕРЖАНИЕ

Теория

С. Макарычев. Сюжеты матчевой борьбы 1
Ю. Разуваев, В. Лепешкин. Сицилианская защита-89 . . . 5

Партии

Партии разных соревнований 8
Матч Тимман — Портиш . . . 10
Первенство СССР среди молодых мастеров 11
Мемориал Г. Агзамова . . . 15
Международные турниры
Белград 17
Вейк-ан-Зее 20
Реджо-нель-Эмилия . . . 23
Прага 26
Архив
Анализирует и комментирует Рети 6
Избранные партии Рети . . 27

Этюды для практиков (решения) 9
Позиции для анализа . . 14, 31

ШАХМАТНЫЙ БЮЛЛЕТЕНЬ

№ 5

МАЙ 1989

ЕЖЕМЕСЯЧНЫЙ НАУЧНО-МЕТОДИЧЕСКИЙ ЖУРНАЛ

ОРГАН ШАХМАТНОЙ ФЕДЕРАЦИИ СССР

Журнал основан в 1955 г.

С. МАКАРЫЧЕВ, гроссмейстер

СЮЖЕТЫ МАТЧЕВОЙ БОРЬБЫ

В четвертьфинальных матчах нынешнего цикла мирового шахматного первенства соперничавшими парами были реализованы едва ли не все возможные сюжеты спортивного единоборства. От почти «бесконфликтного» поединка А. Карпова с Й. Хьяртарсоном, в котором фаворит полностью подтвердил все прогнозы, до маленькой сенсации в Лондоне и драмы (если не сказать трагедии — для венгерского гроссмейстера) в Брюсселе — таков спектр сценариев закончившихся соревнований.

Судьбу брюссельского матча предрешила пятая партия. Она вполне могла стать последней, реализуй Портиш свое огромное позиционное преимущество. Правда, Тимману отступать было некуда — не все ли равно, с каким счетом проигрывать? — но свои надежды на реванш он вполне мог перенести на заключительный шестой поединок, в котором имел бы белые фигуры. Однако поединок этот, как я уже заметил, вполне мог и не состояться.

Староиндийская защита **A41**

Л. ПОРТИШ — Я. ТИММАН

1. Kf3 g6 2. e4 Cg7 3. d4 d6 4. c4 Cg4?! 5. Ce2 Kc6 6. Ce3 e5 7. d5 C:f3 8. C:f3 Kd4 9. C:d4 ed 10. Ka3 Ke7 11. 0—0 c6 12. Лb1 0—0 13. Kc2 c5 14. b4 Kc8 15. Фd3 Фc7 16. Ce2 Лe8 17. bc dc 18. f4.

Дебютный эксперимент голландского гроссмейстера закончился полным провалом. Белые прочно захватили инициативу, и, думается, их обладатель уже предвкушал в душе счет $3^1/_2:1^1/_2$, означавший немедленное окончание матча...

Действительно, как можно воспрепятствовать e4—e5 и Ce2—f3.

18... b5!

Ничего не меняет по существу, но все же придает игре принципиально новый характер.

19. Л:b5 Kd6 20. e5 K:b5 21. cb Фa5 22. d6 Ф:a2 23. Фc4! Фb2 24. Cf3 Лab8 25. Cc6 Лed8 26. Ф:c5 d3 27. Kb4 d2 28. Kd3?!

«После драки» легко рекомендовать 28. Kd5 (с угрозой 29. Лd1) 28... Фb3 29. Фd4 Л:b5 (29... Л:d6 — 30. Ke7 и 31. Ф:d6) 30. C:b5 Ф:b5 31. Ф:d2 с несложным выигрышем. Портиш попросту не верил, что у черных могут найтись хоть какие-то угрозы и решил выиграть проходную «d» «вчистую», действуя «с особым цинизмом». После **28... Фb3 29. Kf2 Фa4!** его задача резко осложнилась.

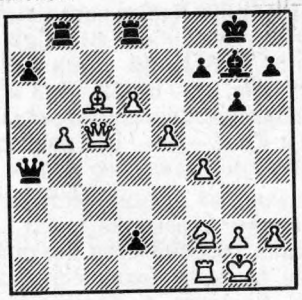

30. g3.

Долгое время я пытался обнаружить преимущество белых после 30. Фe3 a6 31. Ф:d2 ab и, скажем, 32. Ke4. Однако во всех подобных вариантах, играя 32... Фa7 33. Kph1 b4, черные успевают опередить соперника ровно на один темп с развитием атаки. Поэтому решение венгерского гроссмейстера оказалось вынужденным, но было уже поздно: **30... a6!!** позволило черным перехватить инициативу. В спецбюллетене матча Л. Винантс рекомендовал 31. ba как меньшее из зол, однако мгновенно перестроиться, смирившись с ролью слабейшей стороны, белые не смогли.

После **31. b6?! Лdc8!** (хуже 31... Лbc8 32. d7! Л:c6 33. Фe7 Л:d7 34. Ф:d7, так как теперь нет 34... Лc1) **32. b7 Л:c6 33. Фa7** белые форсированно отыграли качество, но оказались в проигрышном положении.

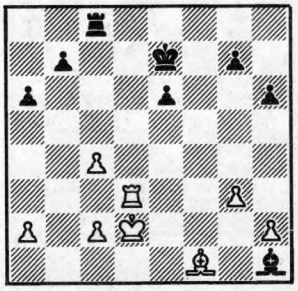

© Издательство «Физкультура и спорт», «Шахматный бюллетень», 1989

Шестая, ставшая заключительной партия матча протекала с ярко выраженным психологическим подтекстом. Минимальное «последебютное» преимущество белых постепенно выветрилось, и в положении на диаграмме Портиш мог, сыграв 28... Л:c4, вынудить 29. Лd7 Кр:d7 30. С:c4 с очевидной ничьей. Однако многочисленные слабости соперника (имеющего пока пешкой больше) спровоцировали венгерского гроссмейстера сыграть на выигрыш. Думаю, он пожалел о принятом решении уже спустя два хода — **28... Лf8?! 29. Кре1! Се4 30. Ле3!?**, когда выяснилось, что **30... С:c2 31. Сg2 Лb8** (если 31... b5, то 32. cb ab и Ле3—c3—c7 или 31... b6 32. Ла3 a5 33. c5!, образуя проходную «а») **32. Крd2** и Крd2—c3— b4 приводит к неприятному давлению белых.

Конечно, их преимущество стало решающим далеко не сразу. Голландский гроссмейстер безупречно провел сложное техническое окончание, начиная с положения на диаграмме. После того как партия, а с ней и матч были проиграны, Портиш в сердцах заявил журналистам, что прекращает выступления в циклах мирового шахматного первенства. Вероятно, это решение было принято независимо от матча, но драматическая развязка последнего, безусловно, «катализировала» его.

Переходя к теоретическим итогам всего соревнования и данного матча, нельзя не отметить аналитический спор в английском начале.

Английское начало A29

Л. ПОРТИШ — Я. ТИММАН

3-я партия матча

1. c4 e5 2. Кc3 Кf6 3. g3 d5 4. cd К:d5 5. Сg2 Кb6 6. Кf3 Кc6 7. 0—0 Се7 8. a3 0—0 9. b4 Се6 10. Лb1 f6.

После севильского матча на первенство мира и двух партий из последнего чемпионата СССР (Каспаров — Соколов и Каспаров — Салов) внимание сторонников хода 1... e5 обратилось в направлении открытой системы. Стало ясно, что претендовать на преимущество белые могут лишь с помощью раннего Лаb1. Правда, в обеих претендентских партиях черные «поторопились» с короткой рокировкой, но ведь Тимман вполне сознательно повторял игру Хьяртарсона, не сумевшего несколькими днями ранее «выйти из дебюта» во второй партии своего матча с Карповым. В ответ на **11. d3** исландец продолжал **11... Фd7?! 12. Ке4 Кd5 13. Фc2 b6?!**, и после **14. Сb2 Лac8 15. Лbc1 Кd4 16. С:d4 ed 17. Фc6! Ф:c6** (17... Кc3? — 18. К:d4! Ф:c6 19. К:c6 К:e2 20. Крh1 Сd6 21. Лce1±) **18. Л:c6 Сd7** экс-чемпион мира обеспечил себе большое преимущество отличной жертвой качества: 19. К:d4!

Что же мог иметь в виду Тимман после 11. d3? Винантс в бюллетене матча агитирует за 11... Фe8, но заметных выгод этого хода при сравнении с 11... Фd7 в контексте 12. Ке4 обнаружить не удалось. Довольно правдоподобна другая гипотеза — 11... a5!? 12. b5 Кd4. Теперь как 13. К:d4 ed 14. Ка4 Сd5, так и 13. e3!? К:f3 14. С:f3 (14. Ф:f3 — 14... Фd3) 14... Лb8!? 15. Сb2 Фd7 не приносит белым весомых достижений.

Портиш в третьем поединке снял все вопросы, начав с **11. Ке4!**, и сэкономил темп, что очень важно при 11... a5 12. Кc5!, да и пункт c3 на случай Кb6—d5—c3, пока остается под контролем пешки d2.

План белых, связанный с Ке4—c5, e2—e4 и d2—d4 (или сначала d2—d3), смотрится убедительно. Его безупречная реализация принесла венгерскому гроссмейстеру не только очко, но и бесспорное творческое достижение. Ни Тимману, ни комментаторам партии не удалось указать варианта, в котором черные могли бы избавиться от затруднений.

Если проигрыш Тиммана в английском начале стал лишь завязкой увлекательного спортивного сюжета, то Хьяртарсон, проиграв вторую партию, азартно играл в следующей, чем лишь способствовал успеху явного фаворита. Кстати, и черными фигурами Карпов с Портишем, словно выступая за одну команду, отстаивали свои позиции в одном и том же варианте.

Испанская партия C93

1. e4 e5 2. Кf3 Кc6 3. Сb5 a6 4. Са4 Кf6 5. 0—0 Се7 6. Ле1 b5 7. Сb3 d6 8. c3 0—0 9. h3 Сb7 10. d4 Ле8 11. Кbd2 Сf8 12. a3 h6 13. Сc2 Кb8 14. b4 Кbd7 15. Сb2.

Положение, в котором пути соперничающих пар разошлись, хорошо известно в теории. Экс-чемпион мира избрал редкое продолжение **15... a5 16. Сd3 c6** и после **17. Кb3** применил интересную идею: **17... ab!? 18. cb ed 19. Кf:d4 c5!**

Удивительно, насколько Хьяртарсон недооценил шансы черных, прочно укрепившихся в центре после форсированного **20. bc dc 21. К:b5 К:e4 22. Фc2 Кdf6**. Судя по всему, исландец ожидал скромного размена на c3, отвечавшего «теоретической» оценке «±» — **23. Кc3** К:c3?!,— но решительный ответ экс-чемпиона **23... Кg5!** сразу же поставил белых в положение защищающейся стороны. И хотя положение это, безусловно, оставалось защитимым, партии, а с ней и спортивной интриге матча, было отведено судьбой еще лишь девять ходов (см. партию номера — журнал № 4.)

Сравнивая действия исландского гроссмейстера с игрой многоопытного Тиммана в позиции после **17. Сb2**, нельзя не обратить внимание на бросающийся в глаза факт. Сколь важно бывает опередить соперника, начать первым реализацию собственной идеи, уклониться от заготовок противника. Для голландца операция, связанная с 15... a5 и 19... c5, не могла бы стать неожиданностью (ведь в Брюсселе играли недели на две позже, чем в Сиэтле), и будущий победитель матча был к ней, безусловно, готов. Кто знает, может быть идея **18. Лb1** (нумерация ходов в партии Тимман — Портиш сдвинута в приводимом анализе на один ход) родилась и как противоядие от a6—a5? Во всяком случае, стоящая в «глубокой засаде» ладья b1 эффектно вырывается на волю при попытке черных вскрыть игру: 17... c5 18. bc dc 19. de К:e5 20. К:e5 Л:e5 21. c4 Ле6! (иначе e4—e5—e6!) 22. cb ab 23. a4!? b4 (23... Лd6 — 24. С:f6! Ф:f6 25. Фe2! b4 26. e5 Фg5 27. Кf3 С:f3 28. Ф:f3 Лdd8 29. e6! или 25... Лad8 26. Кf1! b4? 27. e5 Фg5 28. f4!, но не 24. Фc1? Л:d2 25. С:f6 Л:c2! или 24. С:f6 Ф:f6 25. e5?? Фg5) 24. Фc1 и 25. Сb3. Следует

подчеркнуть, что оценка заключительной позиции варианта не вполне ясна, а сам он необязателен для белых, но тем не менее Портиш воздержался от 17... c5, не желая идти навстречу приглашению соперника, наверняка что-то придумавшего дома. В результате последовали тонкие, я бы сказал, «глубокомысленные» движения ладей и слонов.

17... g6 18. Лb1 Лb8 19. Лc1 Сa8 20. Сb1 Лc8, после которых белые прочно захватили инициативу с помощью стандартного 20. c4.

Помимо А. Карпова еще одним бесспорным фаворитом в четвертьфинальных парах был А. Юсупов. Не думаю, что у Артура «хватило сил» усомниться в этом своем статусе. А поскольку для победы достаточно было выиграть всего одну партию из шести (или на худой конец из восьми), не проигрывая самому, то матчевая стратегия напрашивалась сама собой. Неожиданное поражение во втором поединке резко изменило характер борьбы в матче.

К. СПРАГГЕТТ А. ЮСУПОВ

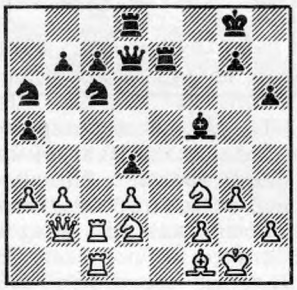

Черные имеют пространственный перевес, но о реальном преимуществе говорить пока трудно. Во всяком случае, каждый свой шаг им приходится делать, тщательно взвешивая возможности соперника. Ход **30... Лf8?!** явился следствием переоценки шансов и беспечности, после чего жертва качества — **31. Л:c6! bc 32. К:d4 Кb8 33. К:f5 Ф:f5 34. Кe4** — привела к сложному обоюдоострому положению. За черных очень трудно предложить логическую и удачную перегруппировку сил, так как конь b8 не участвует в игре. Поэтому решительное **34... Кd7 35. Л:c6 Кe5 36. Лc5** в условиях обоюдного цейтнота можно охарактеризовать как оптимальное решение.

Правда, последовавшее тут же **36... Кf3?! 37. Крh1 Фg6?! 38. Л:a5 Фb6** оказалось прелюдией к ошибочной комбинации **39. b4 К:h2? 40. Фb3! Крh7 41. Кр:h2 Л:f2 42. Сg2!**, форсированно приведшей к поражению. Играя 36... Фh5! 37. h4 (или 37. h3; если 37. f4, то 37... К:d3! с вариантами, аналогичными главному) 37... К:d3! 38. С:d3 (38. Ф:g7?! — 38... Кр:g7 39. Лh5 Кf2! 40. Кf2 Лef7 с лучшей игрой у черных, как и в случае 38. Лh5 Кb2) 38... Фd1 39. Сf1 Л:e4 40. Л:c7 Фd4 (заслуживает внимания и 40... Лg4), черные форсировали ничейные упрощения позиции.

К чести Юсупова ему удалось отыграться уже в следующей партии. Пожалуй, третий поединок квебекского матча — единственный, внесший вклад в современную дебютную теорию. Как рассказал сам Артур, при подготовке к матчу возможность применения соперником защиты Тарраша попросту не рассматривалась. Пришлось воспользоваться турнирной заготовкой к одной из партий прошлогоднего соревнования в Линаресе.

***Защита Тарраша* D34**

А. ЮСУПОВ К. СПРАГГЕТТ

1. d4 d5 2. Кf3 c5 3. c4 e6 4. cd ed 5. Кc3 Кc6 6. g3 Кf6 7. Сg2 Сe7 8. 0—0 0—0 9. Сg5 Сe6 10. dc С:c5 11. С:f6 Ф:f6 12. К:d5 Ф:b2 13. Кc7 Лad8 14. Фc1 Ф:c1 15. Лa:c1 Сe7 16. К:e6 fe 17. Лc4 Сf6 18. e3 Лd6 19. h4 h6.

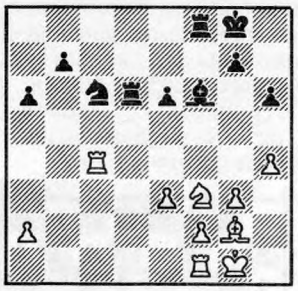

20. Лe4! Лfd8 21. Сh3! Крf7 22. Крg2!

Белые прочно захватили инициативу. Смысл их действий сводится к недопущению размена пары ладей (Лd6—d1), к полному ограничению возможной активности соперника и, наконец, началу конкретного выигрывающего плана g3—g4—g5. Кевин Спраггетт долго не мог поверить, насколько опасна его позиция, несмотря на полный набор внешних ничейных атрибутов. Даже размен коней — 29... Кe5 30. К:e5 С:e5 — не облегчил его положения. Более того, вторжение белых ладей по открывшимся линиям по сути дела обеспечило им решающее преимущество.

Счет стал $1^1/_2$:$1^1/_2$, но психологическая ситуация в матче существенно изменилась. Осторожность Юсупова проистекала из подсознательного опасения снова, как и во второй партии, допустить «случайную» ошибку, тогда как Спраггетт справедливо полагал, что и «тай-брэйк» в «активные» шахматы, предусмотренный правилами соревнования,— не такой уж плохой исход.

Первая же безлимитная партия «до внезапной смерти» оказалась последней. Канадец впервые в матче вышел на бой «с открытым забралом», безоглядно стремясь к инициативе, чем лишь порадовал соперника. Как рассказал Юсупов, он почувствовал большую уверенность, как только белые согласились пойти на позицию с висячими пешками в центре. Московский гроссмейстер провел партию очень хорошо, несмотря на безлимитный контроль. Трудно (если вообще возможно!) указать момент, в который черные могли бы сыграть сильнее. В Квебеке сенсация не состоялась.

Единственным местом, где обладатель более низкого рейтинга вышел победителем, стал Лондон. Просматривая творчество Д. Спилмена последних лет, невольно приходишь к выводу об его огромном игровом потенциале. Он практически никогда не делает ставку на дебют, играет чуть ли ни «что попало», но набирает много очков! Пожалуй, главным козырем английского гроссмейстера является редкое умение сыграть против каждого соперника так, чтобы тот обнажил свои шахматные или психологические недостатки. Поэтому успехи Джонатана нередко выглядят словно бы случайными, а противники оказываются «явно не в форме». При этом Спилмен никогда не «сушит» игру, напротив, действует в манере, которую лет двенадцать назад М. Таль охарактеризовал, как стиль шахматных хиппи. Впрочем, сейчас в оригинальном почерке ведущих английских гроссмеcтеров «босяцкий» компонент почти полностью исчез, но исчез не бесследно, оставив на своем месте огромную творческую раскрепощенность, нелюбовь к шабло-

ну, стремление к самобытности, которое очень нелегко совместить с высокими результатами.

Соперник Спилмена Н. Шорт — главная надежда английских шахмат — рассматривался до начала соревнования как явный фаворит. Причиной тому целый ряд первых мест еще очень молодого шахматиста в сильных международных турнирах. Но события развернулись вопреки прогнозам.

В лондонском матче встретились не просто два соотечественника, но, более того,— два друга, два шахматиста, постоянно занимавшиеся совместной аналитической работой. Этим объясняются и сроки проведения соревнования — август прошлого года, намного раньше всех остальных. Обоим гроссмейстерам захотелось поскорее сбросить тяжесть внутренней спортивной конфронтации, рискующей (об этом можно судить по многочисленным примерам) сказаться и на уровне чисто человеческих отношений. Еще в Сент-Джоне, когда выяснилось, что судьба свела англичан в одну пару, Спилмен горько сетовал на ее капризы, а перед Олимпиадой-88 уступил своему младшему товарищу первую доску в национальной сборной. Между тем августовский матч выиграл именно Джонатан, и выиграл убедительно...

Не слишком часто встречающаяся позиция из разветвления С10 (строка 18 ЭШД) французской защиты. Оценка «⩲» сохраняется согласно справочнику как в случае 8... с5, так и после 8... Се7. Ход, сделанный Спилменом — **8... g6!?!**, — режет глаз как вызов стандартному мышлению. Ведь мало того, что открыта диагональ f8—а3, мало того, что конь f6 связан — черные еще и оставляют его без пешечной защиты, словно из озорства, фианкеттируя слона! Любопытно, что после **9. Сс4 Cg7 10. с3** последовало **10... b6**, и аналогичным образом была решена «судьба» второго слона черных. Вообще второй поединок лондонского матча соперники провели в «чисто английском» (современном!) стиле, когда общая гармония взаимодействия фигур и пешек сплетается из внешне фрагментарных и даже алогичных операций. Во всех партиях, начиная со второй, Спилмен превосходил своего соперника в неожиданности, оригинальности решений, успешно противопоставив «шахматам правил» «шахматы исключений». Что это — удачливость победителя в свой звездный час или глубоко продуманная матчевая концепция?!

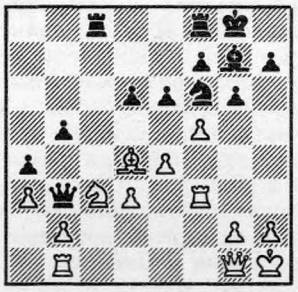

Вот фрагмент из четвертой партии. Шорт сыграл **21. g4**, готовясь начать смертоносную атаку. Но не тут-то было!

21... К:g4! 22. f6 (если 22. С:g7 Кр:g7 23. Ф:g4, то 23... Л:с3 24. f6 Крh8 25. Фg5 Л:d3! 26. Фh6 Лg8, и ни один из матов — с Фh6:h7 или Лb1—с1—с8 не получается; если же 25. bс Ф:b1 26. Крg2, то 26... Фс1 берет под контроль опаснейшую диагональ) **22... К:f6 23. С:f6 С:f6 24. Л:f6 b4! 25. ab a3!**, и выяснилось, что формальная оценка «по материалу» совершенно несостоятельна для данного сложного необычного миттельшпиля. Выиграв эту партию, Спилмен довел счет до 3:1 в свою пользу и по сути дела закончил матч.

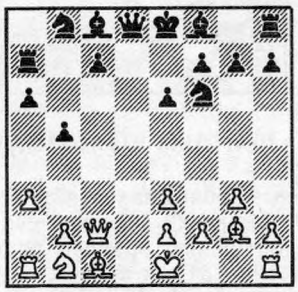

Впрочем, даже в выигрышных положениях действовать следует аккуратно. В полной мере относится это и к положениям матчевым. Вспомним матч Тимман — Портиш! Тем не менее в заключительном пятом поединке соперники уже ходу к десятому составили своеобразное упражнение на ретроанализ для опоздавших к началу встречи. Казалось, такой поворот событий на руку отстававшему в счете Шорту. Однако несколько точных ходов **(10. а4! Сb7 11. е4 Лаb8 12. 0—0 Се7 13. Лd1 Фс8 14. Сf4)** прояснили ситуацию — значительный перевес на стороне белых. В эндшпиле с лишней пешкой и почти выигрышной позицией они согласились на ничью, поставив победную точку в матче.

А первую свою победу Спилмен одержал благодаря внимательному отношению к ... советской периодической печати. Без серьезного анализа он решился повторить новинку М. Гуревича, примененную в партиях против А. Соколова и А. Харитонова (55-й чемпионат СССР)

Ход **11. g4!**, после которого возникла позиция на диаграмме, застал Шорта врасплох. Помимо объективной силы этого продвижения, сыграл роль, как мне кажется, и психологический подтекст. Найджел склонен «разрубать гордиев узел одним ударом», вызывая при малейшей возможности тактические осложнения. После **11... Лd8 12. h3 а6 13. Кd2** он, в отличие от Харитонова, нетерпеливо «прорвался» — **13... е5?!**,— что привело к увлекательнейшей «свалке» в центре, но удовольствие от нее получили лишь зрители и безупречно действовавший Спилмен.

Итак, позади очередной этап розыгрыша первенства мира. В полуфиналах встретятся А. Карпов с А. Юсуповым и Я. Тимман с Д. Спилменом. Формальные признаки позволяют считать шахматистов, названных в парах первыми, фаворитами этапа, но помимо спортивной интриги предстоящих матчей огромный интерес представляет их чисто шахматная сторона, призванная удовлетворить любопытство истинных ценителей игры.

Ю. РАЗУВАЕВ, гроссмейстер
В. ЛЕПЕШКИН, мастер

СИЦИЛИАНСКАЯ ЗАЩИТА-89

Система с ходом 6. Се3

Здесь, безусловно, главной партией является поединок Хьяртарсон — Каспаров (XXVIII Олимпиада). Чтобы показать характер борьбы, приведем точный порядок ходов.

1. е4 с5 2. Kf3 d6 3. d4 cd 4. К:d4 Kf6 5. Кс3 а6 6. Се3. е6 7. Фd2.

Черные должны считаться и с ходом 7. g4.

Теперь к острой неясной борьбе ведет 7... е5 8. Kf5 g6 9. g5 gf 10. ef d5. Видимо, надежнее 7... h6. Далее возможно 8. h4 Кс6 9. Се2 К:d4 10. Ф:d4 е5 11. Фd1 Се6 12. Cf3 Се7 13. Лg1 Kh7 14. g5 hg 15. Cg4 С:g4 16. Ф:g4 Kf6 17. Ф:g5 g6 18. Фg3 Лс8 19. Cg5 Фа5 20. Фf3 Л:с3 21. bc Kd7∞ (Олль — Анастасян, турнир молодых мастеров, Тбилиси, 1989).

Здесь иногда сначала играют 7. f3, что чаще ведет к простой перестановке ходов. Но ход 7. f3 может иметь и самостоятельное значение. Например, после 7... Kbd7 8. g4 h6 9. h4 Ке5 10. Се2 Фс7 11. Лg1 Kfd7.

В партии Уотсон — Х. Олафссон (Сочи, 1988) далее случилось: 12. Фd2 Kb6 13. 0—0—0 Kbc4 14. С:с4 К:с4 15. Фd3 Cd7 16. Kpb1 К:е3 17. Ф:е3 0—0—0 18. f4 g6 19. h5 gh 20. gh Фс5 21. е5 de 22. fe Се7 23. Фf4 ∞.

7... b5.

Кроме хода в партии, у черных большой выбор различных продолжений: 7... Фс7, 7... Kbd7, 7... Се7, 7... Кс6. Все это подробно рассмотрено в разделе «В вашу картотеку» (журнал № 9, 1988). Правда, в последнее время было сыграно ряд партий, не вошедших в эту работу.

Например, Уотсон — Купрейчик (Эсбьерг, 1988): 6. Се3 Кс6 7. f3 е6 8. Фd2 Фс7 9. 0—0—0 Се7 10. g4 Ке5 11. g5 Kfd7 12. f4 Кс4.

С перестановкой ходов возникла известная позиция. Здесь обычно белые шли на жертву пешки: 13. С:с4 Ф:с4 14. f5 Ке5 15. f6, получая за нее определенную компенсацию.

На сей раз Уотсон избрал новый план: 13. Фе2 Kdb6 14. Kpb1 К:е3 15. Ф:е3 Cd7 16. f5 Лс8 17. fe fe 18. Ch3 Кс4 19. Фg3 Фb6.

Видимо, сильнее было 19... Фа5, и если 20. К:е6, то 20... Ка3 21. Kpa1 К:с2 22. Kb1 Ка3=.

20. b3 0—0.

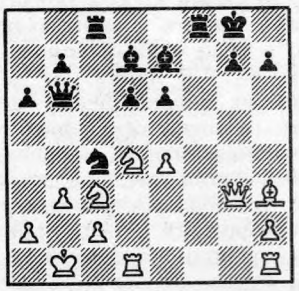

21. Kd5! (21. К:е6? Лf2) 21... ed 22. С:d7 Лс7 23. Се6 Kph8 24. С:d5 Ка3 25. Kpb2 К:с2 26. Ке6! (26. К:с2 Лf2 27. Лс1 Фс5 28. Фd3 Cg5 ∞, Б. Ларсен) 26... Ке3 27. Лс1 Лf2 28. Kpb1 Кс2 29. К:с7 Ка3 30. Kpa1 Кс2 31. Kpb1 Ка3 32. Kpa1 Кс2 33. Л:с2 Л:с2 34. Ке6 Фа5 35. b4 Ф:b4 36. Фb3 Фd2. И здесь решало 37. Kpb1!+— (Ларсен).

8. f3 Kbd7 9. g4 h6 10. 0—0—0 Cb7 11. Cd3 Ке5.

Другой распространенный «путь в туннеле» — 11... b4 12. Kce2 d5 13. ed К:d5 14. Kf4 Фа5 15. Kpb1 К:е3 — испытывался в партии Адамс — Комас (чемпионат мира среди юношей, Аделаида, 1988).

Вместо неясных осложнений типа 16. Kd:e6 К:d1 белые избрали сравнительно простой путь — 16. Ф:е3 Фе5 17. Фс1 Ф:d4 18. К:е6 Фb6 19. Cg6 hg 20. Лhe1, предложив жертву сразу двух фигур. Черные не смогли решить проблем трудной защиты, и борьба длилась недолго: после 20... Kf6 21. Фf4 Се7 22. К:g7 Kpf8 23. Лd7 Лh7? (23... Се4!) 24. Лd:e7 Л:g7 25. Ф:h6 Ке8 26. Фh8 Лg8 27. Фе5 Kg7 28. Лf7 черные сдались.

12. Лhe1 b4.

Кроме хода в партии здесь встречалось 12... Лс8, 12... Се7 и 12... Kfd7. Рассмотрим подробнее последнее продолжение.

12... Kfd7.

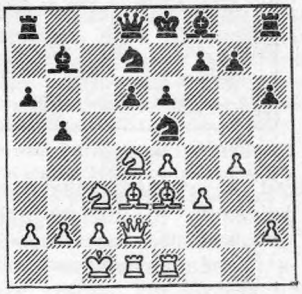

13. Kpb1.

Альтернатива 13. f4 К:g4 (13... b4? 14. Kd5!) 14. Cg1 (14. е5 Кс5! 15. К:е6 К:е6 16. f5 К:е3 17. fe К:d1 18. К:b5 ab 19. С:b5 Kpe7 20. Фf4 f6—+, Тратовичи — Шлюссер, Румыния, 1988) 14... Кс5! с хорошей игрой у черных.

В партии Хорват — ван Велет (Арнхем, 1988) было 14... е5! 15. Kf5 g6 16. К:d6! С:d6 17. Се2 (17. С:b5?! ab 18. Ф:d6 Фе7 19. К:b5 Лс8!∓) 17... Cb4 18. С:g4 Kf6, и теперь 19. Ф:d8 Л:d8 20. Л:d8 Kp:d8 21. Cf3 Ле8 вело лишь к небольшому преимуществу черных.

13... Кс5 14. Cg1 g5 15. Kce2 Фс7 16. f4 gf 17. К:f4 0—0—0∞.

13. Ка4 d5 14. ed К:d5 15. Cf2 Cd6.

Позиция рассмотрена в разделе «В вашу картотеку» (журнал № 9, 1988).

16. Cf5.

Рекомендация Дж. Нанна — 44/269. Английский гроссмейстер оценивает шансы белых знаком «±».

Продолжение на стр. 32

Продолжение. Начало см. № 4

АНАЛИЗИРУЕТ И КОММЕНТИРУЕТ РЕТИ

ВЫДАЮЩИЙСЯ гроссмейстер-практик, Рети был общепризнан и как интересный мастер-составитель шахматных этюдов. В 1931 году появился небольшой, но емкий сборник «Этюды Рихарда Рети» (Москва — Ленинград, ФиТ), ныне библиографический раритет. Там приведено 53 этюда Рети с точными, подробными решениями-комментариями, бережно обработанными его другом А. Мандлером (тоже известным этюдистом). Думаем, что пример, взятый из сборника, будет полезен и интересен для наших читателей.

Р. РЕТИ, А. МАНДЛЕР
«Тийдскрифт», 1921

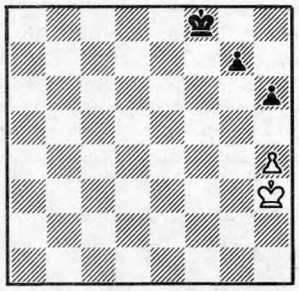

Ничья

Если указать решателю голые ходы решения, то это не принесет ему никакой пользы. Лишь логичное и последовательное сочетание друг с другом тех данных, которые вытекают из анализа позиции, даст решателю возможность не только узнать решение этюда, но и по-настоящему понять его.

1. Прежде всего мы должны расценить значение ходов пешек. Проще всего расценивается движение черной пешки h. Сразу же видно, что благодаря такому движению надолго ослабляется пункт g5, и сейчас же мы приходим к выводу, что это движение пешки только тогда может быть предпринято черными, когда пункт g5 будет уже недоступен больше для белого короля, т. е. только тогда, когда черные уже вторгнутся своим королем во владения белых.

2. Легко также оценить и значение хода h4—h5. Белые могут продвинуть свою пешку только тогда, когда белый король уже займет поле e5 или f5 (практически — безразлично, какое из них), или же тогда, когда этим ходом (h4—h5) белые завоевывают оппозицию. Из этого следует, что черные, если только они не хотят выпустить из рук все свои шансы на выигрыш, не должны сами занимать оппозицию (безразлично — ближнюю или дальнюю) при непродвинутой еще пешке h4, так как в этом случае ходом h4—h5 белые легко добьются ничьей.

3. Менее очевидны, но не менее важны, последствия хода g7—g6. Тут следует различать, на какой горизонтали будет находиться черный король. Чтобы не утруждать читателя слишком кропотливым анализом, скажем сразу: если черный король находится на 7-й линии, то белый король обязательно должен занять дальнюю оппозицию, а если черный король находится на 6-й линии, то для достижения ничьей белые должны иметь возможность занять ближнюю оппозицию. И, наконец, если черный король уже попал на 5-ю линию, то ход g7—g6 выигрывает во всех случаях. (Тот случай, когда белый король находится на h5 и этим самым непосредственно препятствует движению черной пешки g, мы оставляем пока без рассмотрения.)

То обстоятельство, что при положении черного короля на 7-й линии ближняя оппозиция не спасает белых, решатель может установить, если рассмотрит положение Kpe5, п. h4 — Kpe7, пп. g6 и h6 при ходе черных. После 1... Kpf7 белые не в состоянии удержать оппозицию; черные сами занимают оппозицию на 6-й линии и проникают далее своим королем до 5-й линии, после чего судьба белых будет уже решена. Безуспешной оказывается и попытка белых играть здесь 2. h5 g5 3. Kpf5. Черные проще всего отвечают 3... Kpf8 и выигрывают, например: 4. Kpe4 Kpe8 5. Kpe5 Kpe7 6. Kpe4 Kpe6 7. Kpf3 Kpe5!

Таким образом, мы видим, что белые постоянно должны играть так, чтобы в ответ на ход g7—g6 иметь возможность занять правильную оппозицию, т. е. при положении черного короля на 7-й линии — дальнюю, а при его положении на 6-й линии — ближнюю. Проникновение черного короля на 5-ю горизонталь выигрывает всегда, за исключением лишь того случая, когда белый король уже находится на h5.

4. Этот анализ дал нам важные руководящие указания относительно правильного ведения игры для обеих сторон. Оппозиция (поскольку, конечно, черный король не достиг еще 5-й линии) при неизмененном (как на диаграмме) расположении пешек невыгодна для той стороны, которая при своем ходе вынуждена занять оппозицию. Если оппозицию заняли черные, то белые делают ничью посредством h4—h5, в противоположном случае черные выигрывают ходом g7—g6.

Куда же, следовательно, белым нужно поставить своего короля, когда черный король (при не двигавшейся еще пешке g) вступает на поле f6? Так как поле f4 исключается из рассмотрения, а с другой стороны нужно предотвратить проникновение черного короля на 5-ю линию с последующим g7—g6, то нужно испытать лишь поля e4 и g4. Последнее, однако, невыгодно для белых. В позиции Kpg4—Kpf6 (пешки, как на диаграмме) черные при своем ходе выигрывают посредством 1... Kpe5 2. Kph5 Kpf4 3. Kpg6 Kpg4 4. Kp:g7 h5. Правильное поле — это e4: теперь черный король не может попасть на 5-ю линию, а на ходы g7—g6 или Kpf6—e6 последует ответ белых Kpe4—f4.

Мы видим, таким образом, что поля f6 и e4, с одной стороны, и поля e6 и f4, с другой, являются полями соответствия, и что для той стороны, за которой очередь хода при положении королей на этих клетках, эти положения невыгодны.

5. После 1. Kpg4(g3) Kpf7 линия f недоступна для белого короля, так как ход 2. Kpf3(f5) опровергается посредством 2... g6 3. Kpe4 Kpe6. По этой причине в позиции диаграммы белый король не может попасть на поле e4 столь же быстро, как черный король попадает на поле f6, а ходу Kpf6, очевидно, нельзя воспрепятствовать. Как же должны защищаться белые от угрозы прорыва черного короля через клетку f6?

Полю f6, помимо поля e4, соответствует еще одно поле, именно h5. Если в позиции Kph5—Kpf6 (пешки по старому) ход черных, то прорыв их на 5-ю линию не приносит им никакой пользы: например, 1... Kpe5 2. Kpg6 Kpf4 3. Kp:g7 h5, 4. Kpf6! Kpg4 5. Kpe5, и белые делают ничью. Это следует при-

писать тому обстоятельству, что черные не могут сыграть 1... Крf5 из-за пата белым.

Таким образом, мы имеем еще одну важную пару соответственных полей, f6 и h5. И здесь обязанность покинуть соответствие невыгодна как для одной, так и для другой стороны.

6. Но и клетки f7 и g4 являются полями соответствия. Если в этом положении королей (Крg4—Крf7, пешки по старому) ход белых, то 1. h5 опровергается посредством 1... Кре6 2. Крf4 Крf6 (см. п. **2**); 1. Крf5 или 1. Крf3 — посредством 1... g6 (см. п. **3**); 1. Крf4 — путем 1... Кре6 (см. п. **4**); 1. Крh5 — посредством 1... Крf6 (см. п. **5**); и, наконец, 1. Крg3 — посредством 1... Крf6, так как теперь белые не могут занять ни одного из соответственных полей e4 и h5 (см. п. **4** и **5**).

7. Этот анализ уже указывает нам 1-й ход решения этюда. А именно, поскольку белые не могут играть 1. Крg4 (в начальном положении этюда) из-за 1... Крf7 и поскольку, с другой стороны, они должны обеспечить для своего короля поле h5, на случай вторжения противника королем на f6, им не остается никакого выбора, как играть 1. Крg3 и лишь на ход 1... Крf7— 2. Крg4!

8. Столь же ясно теперь, что после 1. Крg3 Кре7 белые не должны идти королем на 4-ю линию. Действительно, мы уже знаем, что ход 2. Крf4 опровергается ответом 2... Кре6 (по п. **4**), а ход 2. Крg4 — ответом 2... Крf6 (по п. **6**). Поэтому правильно будет только 2. Крf3.

9. Но даже и после того, как мы узнали различные поля соответствия в этом этюде, мы все еще не обезопасили себя полностью от коварных ловушек черных. Черные могут поставить перед нами новую задачу, делая после 1. Крg3 Кре7! 2. Крf3 Крf6 3. Кре4 ход 3... Крf7. Мы знаем, действительно, что полем соответствия полю f7 является g4, но ведь черные отвлекли белого короля на e4 и тем сделали невозможным в данный момент 4. Крg4. К счастью, имеется еще одно соответственное клетке f7 поле, именно e3. Играя 4. Кре3, белые обеспечивают себе возможность занять поле e4 или f4 на тот случай, если черный король вернется на 6-ю горизонталь, или же — занять дальнюю оппозицию, в случае хода g7—g6. Если же черные играют 4... Кре7, то белые, отвечая 5. Крf3, оставляют за собой возможность, в случае необходимости, занять дальнюю оппозицию, и теперь они вооружены против всяких неожиданностей.

10. Напишем, наконец, решение этюда. **1. Крg3,** с разветвлением: **1... Кре7 2. Крf3 Крf6** (2... Кре6 3. Крf4 Крf6 4. h5, 2... g6 3. Кре3) **3. Кре4 Крf7** (3... Кре6 4. Крf4, 3... Крg6 4. Крf4) **4. Кре3 Кре7** (4... g6 5. Крf3) 5. **Крf3; 1... Крf7 2. Крg4 Крf6** 3. **Крh5 Кре5 4. Крg6 Крf4 5. Кр:g7 h5 6. Крf6.**

1. «Народни Листи» 1928

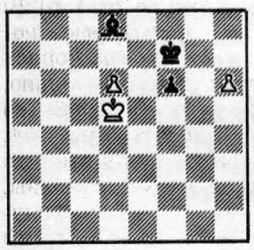

2. «Шахматный листок» 1929 (исправление)

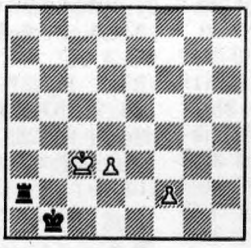

3. «Тийдскрифт» 1929

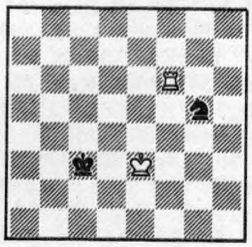

4. «Берлинер Тагеблатт» 1925

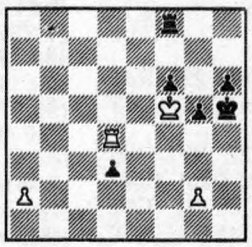

5. «Винер Тагеблатт» 1925

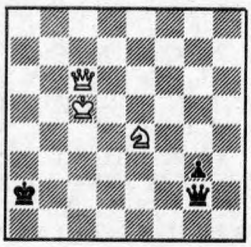

Ничья **Выигрыш**

Этюды Рети не раз украшали наши страницы. Ему посвящен очерк под рубрикой «Этюды для практиков» в ШБ 11—1985, где их приведено семь; еще два — в ШБ 9—1983 и ШБ 1—1986. Познакомьтесь еще с пятью его этюдами.

РЕШЕНИЯ

1. Вначале черный слон сторожит пешку d6, король — пешку h6. **1. Крс6! Са5!** (1... Крg6 2. Крd7 Са5 3. Кре6 Сd8 4. Крd7 с вечным нападением, 1... f5 2. Крd5 Сf6 3. d7 Кре7 4. d8Ф Кр:d8 5. Кре6 с двойным ударом) **2. Крd5!** Ошибочно 2. Крb5? Сс3 3. Крс4 Сb2 4. Крd5 f5, ибо слон успел уйти с поля с3... **2... Сс3 3. h7!** (но не 3. d7? из-за возвращения 3... Са5! 4. h7 Крg7 5. Кре6 Сd8) **3... f5 4. d7 Кре7.** Роли черных фигур поменялись, и вдруг **5. d8Ф! Кр:d8 6. Кре6!!** Вроде лишь подталкивая пешку — **6... f4,** но **7. Крd5! f3 8. Крс4!** (слон под ударом!) **8... С— 9. Крd3,** ничья — знаменитый «маневр Рети»!

2. Этюд-загадка. Спасает белых только **1. f3!!** После 1. f4? Лf2 2. Крd4 Л:f4 3. Кре5 Лf8! 4. d4 Ле8! (решающий промежуточный шах) 5. Крd6 Лd8 6. Крс5 Крс2 7. d5 Крd3 8. d6 Кре4 9. Крс6 Кре5 10. d7 Кре6 не хватает одного темпа. **1... Лf2 2. d4 Л:f3 3. Крс4 Крс2 4. d5 Лd3 5. Крс5,** и ничья — ладья заблокировала поле для своего короля и нет 5... Крd3. В первопубликации черная ладья стояла на h2, и после 1. f3 выигрывало 1... Кра2!

3. Черный конь опасно удален от короля, но прямые попытки выиграть его не удаются: 1. Лg6? Кf7 2. Кре4 Крс4 3. Лf6 Кd8!, 1. Лf5? Ке6 2. Ле5 Кd8 3. Кре4 Крс4 и т. д. **1. Крf4 Кh3 2. Крf3!** (2. Крg4 Кg1 и 3... Крd3) **2... Кg5** (иначе 3. Лg6 и 4. Лg3) **3. Кре3!!** Повторяя исходную позицию, но ход уже за черными! **3... Крс4** (3... Крс2 4. Лg6 Кf7 5. Крd4 Кd8 6. Крd5 Кb7 7. Ла6! Кd8 8. Ла7, 9. Лd7) **4. Крf4 Кh3 5. Кре4! Кg5 6. Кре5! Кh3 7. Лf3 Кg5** (7... Кg1 8. Ле3! Крс5 9. Крf5! Крd4 10. Крf4, цугцванг и 10... Кр— 11. Крg3, 12. Ле1) **8. Лf4 Крс5 9. Лf5** (засада!) **9... Кh3 10. Кре4 Кр— 11. Кре3** и **12. Лh5,** выигрывая-таки коня. Снова этюд-загадка!

4. 1. g3! Лg8! Грозило 2. Лh4! gh 3. g4× **2. Лb4!** (только так) **2... g4** (иначе 3. Лb1 и 4. Лh1×) **3. Лb1 Лg5 4. Кр:f6 Лg6 5. Крf7 d2 6. a4!** (смысл выявится в конце) **6... d1Ф! 7. Л:d1 Лf6!** Сыграв на пат, черные еще держатся. **8. Крg7 Лf5!** (8... Лg6 9. Крh7 Лg5 10. Лh1×) **9. Лb1 Крg5 10. Лb6!** (рано 11. Лb5? h5!) **10... Ле5** (увы, 10... h5 11. Лg6×) **11. Лb5,** выигрыш. Этюд посвящен А. Мандлеру.

5. 1. Кс3 Кра1! 2. Фа4 (2. Ф:g2? — пат первый) **2... Крb2 3. Фа2 Крс1 4. Фb1** (4. Ф:g2? — пат второй) **4... Крd2 5. Фb2 Кре1 6. Фс1** (6. Ф:g2? — пат третий) **6... Крf2 7. Кd1! Крf3 8. Фс3 Кре2** (8... Крf4 9. Фf6 Кре4 10. Фd4! Крf3 11. Фd5) **9. Фb2 Крd3!** (9... Крf3 10. Фb7, 9... Крf1 10. Ке3) **10. Фb3** (10. Ф:g2? — пат четвертый!) **10... Крd2 11. Фа2 Крd3! 12. Кb2! Кре3 13. Кс4 Крf3 14. Ке5** и, наконец, **15. Ф:g2,** выигрыш.

Материалы подготовил
Ан. КУЗНЕЦОВ.

ПАРТИИ РАЗНЫХ СОРЕВНОВАНИЙ

№ 1 **A69**

ПИСКОВ **УТЕМОВ**

Чемпионат ЦШК СССР, 1989

1. d4 Kf6 2. c4 c5 3. d5 g6 4. Kc3 d6 5. e4 Cg7 6. f4 0—0 7. Kf3 e6 8. Ce2 ed 9. cd Kbd7 10. 0—0 Ле8 11. Kd2 c4 12. Kph1 Kc5 13. e5 de 14. fe Л:e5 15. K:c4 Лf5 16. Cf3 (16. Cf4 — 43/103) **16... Kg4 17. Ke3 K:e3 18. C:e3 b6 19. d6 Ca6.**

20. C:c5! N±C:c3.

20... bc 21. Ле1 Лb8 22. Kd5 Δ Ke7—c6±; 20... C:f1 21. Ca3 Δd6—d7±.

21. bc C:f1 (21... bc 22. Ле1 Лb8 23. d7 Δ Ле8+—) **22. Ca3! Cc4?** (22... Cb5 □ 23. c4 Cd7 24. Cb2 Фd4, Ле1—e7±) **23. C:a8??=** (23. d7! Лb8 24. Cd6+—) **23... Ф:a8** (23... Лf1? 24. Ф:f1 C:f1 25. Л:f1 Ф:a8 26. Лd1 Фd8 27. d7 Δ Ce7+—) **24. Фd4** [24. d7? Лf1 (24... Лd5 25. Ce7) 25. Ф:f1 C:f1 26. Л:f1 Фd5∓] **24... Лf1 25. Л:f1 C:f1 26. Фd2 Cb5 27. c4 Cd7 28. Фd4 Ch3 29. Фd2.** 1/2 (Писков).

№ 2 **C96**

ЮРТАЕВ **НЕНАШЕВ**

Ташкент, 1988

1. e4 e5 2. Kf3 Kc6 3. Cb5 a6 4. Ca4 Kf6 5. 0—0 Ce7 6. Ле1 b5 7. Cb3 d6 8. c3 0—0 9. h3 Ka5 10. Cc2 c5 11. d4 Kd7 12. Kbd2 ed N **13. cd Kc6 14. d5** (14. dc; 14. Kf1; 14. a4) **14... Kce5 15. a4!** [15. K:e5 K:e5 16. f4 (16. a4) 16... Kg6 17. Kf3 f5!? 18. ef (18. e5!?) 18... C:f5 19. C:f5 Л:f5 20. Фd3 (Каюмов — Ненашев, Ташкент, 1988) 20... Фf8 21. g4 Л:f4 22. C:f4 Ф:f4∞; 20. g4 Л:f4 21. C:f4 K:f4 22. Kph2 Фd7∞] **15... b4** (15... K:f3 16. K:f3 Лb8) **16. K:e5 K:e5 17. f4 Kg6 18. Kc4** (18. Kf3) **18... a5 19. b3** (19. f5?! Ca6 20. fg C:c4 21. gh Kph8∓; 19. e5!?) **19... Ca6 20. Cd3 Cf6 21. Ла2 C:c4 22. C:c4 Cd4 23. Kph2 Ла7 24. g3± Ле7 25. Фf3** (25. e5!?) **25... f6.**

26. Лae2? (26. h4! △ Cf1—h3—e6) **26... Kh8! 27. h4 g6 28. Лd1?!** (28. Cb2) **28... Лg7↑ 29. Л:d4 cd 30. Cb2 g5 31. C:d4 gf 32. gf** (32. Ф:f4 Kg6∓) **32... Kg6 33. h5** (33. f5 Ke5 34. C:e5 fe∓) **33... Ke5 34. Фh3 Kg4 35. Kph1** (35. Kpg1!? Kph8 △ Лfg8) **35... Фd7 36. Фh4** (36. Фd3 Ke5 37. fe fe—+) **36... Лc8! 37. Лg2 Л:c4 38. bc Ф:a4 39. Фe1** (39. Л:g4 Фd1 40. Лg1 Ф:d4 41. Л:g7 Kp:g7 42. h6 Kpf8 43. e5 Фe4 44. Kph2 Фc2 45. Kph1 Фg6∓; 39. e5 de 40. fe Фd1 41. Cg1 K:e5—+) **39... Фb3 40. Фe2 a4 ⊙41. e5 fe 42. fe Лg5 43. Cg1□ Л:h5 44. Лh2** (44. Ch2? Фb1 45. Лg1 Фe4 46. Ф:e4 Л:h2 #) **44... Л:h2 45. C:h2 Фb1 46. Kpg2 Фg6 47. e6?** (47. ed K:h2 48. Kp:h2 Ф:d6 49. Kph3 Фh6 50. Kpg4 Фg6 51. Kpf4 b3∓) **47... Kf6—+ 48. Kpf1 Фb1 49. Kpf2 b3 50. C:d6 b2 51. Cf4 Фa2.** 0:1 (Ненашев).

№ 3 **D86**

ЧЕРНИН **БАГИРОВ**

Набережные Челны, 1988

1. d4 Kf6 2. c4 g6 3. Kc3 d5 4. cd K:d5 5. e4 K:c3 6. bc Cg7 7. Cc4 c5 8. Ke2 Kc6 9. Ce3 cd 10. cd b5 11. Cd5 (11. C:b5 Фa5 12. Kc3 Ф:c3 13. Cd2 Ф:d4 14. C:c6 Cd7 15. C:a8 Ф:a1 16. Ф:a1 C:a1 17. 0—0 0—0 18. Л:a1 Л:a8=; 11. Cb3!? 0—0 12. Лc1 Ka5 13. 0—0 Ca6 14. d5 b4 15. Ле1 K:b3 16. Ф:b3 C:e2 17. Л:e2 a5 18. Лc6±, Пахман — Хименес, 1967 — 4/759) **11... Cd7 12. 0—0** (12. Лc1 Лc8 13. 0—0 e6?! 14. C:c6 Л:c6 15. Л:c6 C:c6 16. Фc2 Фd7 17. d5 ed 18. Cc5!±, Спасский — Витковский, Рига, 1959) **12... 0—0 13. Лc1 Лc8 14. C:c6** (14. Фd2 Фa5! 15. Фb2 e6 16. Cb3 Фb4∞, Григорян — Чехов, 1976) **14... Л:c6** (14... C:c6? 15. d5 Cd7 16. Л:c8±) **15. Л:c6 C:c6 16. d5 Cd7 17. Фd2** (17. C:a7 Фa5 18. Cc5 Ф:a2 19. C:e7 Ле8 20. d6 b4 21. Kc1 Фc4∞) **17... a5** (17... Фa8 18. Лc1 Лc8 19. Л:c8 Ф:c8 20. C:a7±) **18. a3 N** (18. Лc1 b4 19. Kd4 e6 20. Лc5 ed 21. ed Ле8 22. Kc6 Фh4 23. d6 Cc3 24. Фd3±, Полугаевский — Багиров, Тбилиси, 1978) **18... f5** (18... Фa8 19. Лc1 Лc8 20. Л:c8 C:c8 21. Cc5±) **19. Cd4** (19. f3?! fe 20. fe Л:f1 21. Kp:f1 Фc7∓) **19... fe 20. C:g7 Kp:g7 21. Kc3** (21. Фd4 Лf6 22. Kc3 Фb6!) **21... Фb6 22. K:e4 Cf5 23. Ле1 C:e4 24. Л:e4 Фc5 25. Ле3** [25. Фe3 Ф:e3 26. Л:e3 Kpf7 27. Лf3 Kpg7 (27... Kpe8? 28. Лb3) 28. Ле3 (28. Л:f8? Kp:f8 29. Kpf1 b4 30. ab a4—+) 28... Kpf7=] **25... b4** (△ 26. ab ab 27. g3 Лb8 28. Лb3=). 1/2 (Багиров).

№ 4 **E92**

МАЛЮТИН **ГЛЕК**

Чемпионат ЦШК СССР 1989

1. Kf3 Kf6 2. c4 g6 3. Kc3 Cg7 4. e4 d6 5. d4 0—0 6. Ce2 e5 7. de de 8. Ф:d8 Л:d8 9. Cg5 c6 10. K:e5 Ле8 11. f4.

11. 0—0—0 Ka6 12. f4 h6 13. Ch4 g5 14. Cg3 [14. fg hg 15. Cg3 Kc5 16. Лhe1 Ce6! 17. Cf1 Kh5∞ (Кейлхак — Купрейчик, Зап. Берлин, 1987)] 14... Kc5 15. Cf3 g4 16. Ce2 (16. Cf2 gf 17. C:c5 fg 18. Лhg1 Kh5 19. Ce3 Ch3 20. Лd3 Лad8 21. Л:d8 Л:d8 22. Kd1 C:e5 23. fe Kph7 24. Kf2 Ce6 25. b3 Лg8 26. Kpd2 b5=, Х. Олафссон — Киндерман, Дортмунд, 1988) 16... Kc:e4 17. K:e4 K:e4 18. C:g4 (18. Ch4?! h5∓, Германавичус — Щекачев, Ивано-Франковск, 1987) 18... K:g3 (18... C:e5 19. C:c8 C:b2 20. Kp:b2 Лa:c8=) 19. hg C:e5 20. C:c8 C:b2 21. Kp:b2 Лa:c8= (Щекачев, А. Королев)

11... Kh5!

11... h6 12. Ch4 g5 13. fg hg 14. Cg3 К:e4? (14... Ka6!?) 15. К:e4 С:e5 16. 0—0—0 С:g3 17. hg!± (Орлов — Паунович, Пула, 1988); 11... Ka6!? 12. 0—0—0 h6 13. Ch4 Kc5 N (13... g5) 14. Cf3 g5 15. Cf2 gf 16. С:c5 Л:e5 17. Cd6 Лe8 18. С:f4 Ce6 19. Лhe1 С:c4 20. e5 Kh7 21. Лd7 Лab8 22. e6! С:e6 23. С:b8 С:d7 24. Л:e8 С:e8 25. С:a7± (Ахмыловская — Юн Хи, XXVIII Олимпиада).

12. С:h5 gh 13. Ch4 Kd7 (13... С:e5 14. de Kd7 15. Cf6! К:e5 16. b3 Kg4 17. 0—0±) **14. Cg3** (14. К:d7?! С:c3 15. bc Л:e4 16. Kpd2 С:d7∓) **14... К:e5 15. fe С:e5 16. С:e5 Л:e5 17. 0—0—0** (17. 0—0 Ce6 18. b3 b5∞) **17... Ce6 18. b3 b5** (18... h4!? △ Лg5) **19. cb cb 20. Лd4 a5 21. Лhd1 Kpg7 22. Kd5 Лe8** (22... h4!?) **23. Л1d3 h4** (23... f5!) **24. Лc3 Лd8?!** (24... f5 25. Kc7 Лe7 26. К:e6 Л7:e6=) **25. Лc5 f5** □ **26. Л:b5 fe 27. Kc7?!** (27. Kc3!? Л:b5 28. К:b5 Л:d4 29. К:d4 Cd7±) **27... Л:d4 28. Л:e5 Cf7 29. Kb5** (29. Л:a5 e3 30. Лe5 Лd2 31. Л:e3 Л:g2∞) **29... Лd5?!** (29... Kpf6!) **30. Л:d5 С:d5 31. Kpd2± Kpf6 32. Kpe3 Kpe5 33. Ka3?!** (33. Kc3!?) **33... a4! 34. ba С:a2 35. a5 Cd5 36. a6 Kpd6 37. Kb5 Kpc6 38. Kc3 Cc4 39. a7 Kpb7 40. Kp:e4 Kp:a7 41. Kpf4** (41. Kpf3!?) **41... Cf1 42. Kpf3 Kpb7 43. Kd1 h3 44. g4 Kpc6 45. Ke3 Cd3 46. Kpg3 Kpc5 47. Kp:h3 Kpd4 48. Kf5 Kpe5 49. Kg3 Kpf6 50. Kph4 Kpg6 51. Kh5 ⊕ Cb1 52. Kf4 Kph6 53. g5 Kpg7 54. Kph5 Ca2 55. Kpg4 h6 56. g6 Cb1 57. Kph5 Cf5 58. h4 Cd7 59. Ke6.** $^1/_2$ (Кимельфельд, Малютин).

ЭТЮДЫ ДЛЯ ПРАКТИКОВ

См. журнал 4, 4-я стр. обложки

1. М. Либуркин. «Шахматы в СССР», 1949, 2-й приз. **1. a7.** Не 1. b5? Kd6 2. a7 Лa4 3. b6 Kc4, первая вилка... **1... f1Ф 2. Л:f1 Лh2 3. Kpc1!** Как увидим, только сюда! **3... Лa2 4. b5!** И вдруг нет 4... Л:a7 5. Лf6 Kpg7 6. Лa6 Л:a6 7. ba, и пешка проходит. Кстати, стало ясно: 4. Kpd3? — 6... Kc5, 4. Kpc3? — 7... Kd6! 8. a7 Kb5, с вилками. **4... Лa1.** Не спасает 4... Kpg7 5. b6 Kc5 6. Лd1! (не допуская 6... Kd7) и 7. Лd8 — вот почему не 3. Kpd1? **5. Kpc2!** (5. Kpb2? Л:a7 6. Лf6 Kpg7 7. Лa6 Л:a6 8. ba Kc5! 9. a7 Ka4 и 10... Kb6 с ничьей) **5... Лa2.** Последняя подножка: 5. Kpb3? Л:a7 6. Лf6 Kpg7, и нет 7. Лa6 Kc5. Но **6. Kpb1! Л:a7 7. Лf6 Kpg5 8. Лa6 Kd6 9. Л:a7 К:b5 10. Лa5** и **11. Л:b5**, выигрыш.

2. М. Либуркин. Конкурс Всесоюзного КФиС, 1950, 1-й приз. **1. Kg5.** Не перекрывая большую диагональ — 1. Ke5? Kpe4 2. g7 a2! 3. Kf6 Kpf5 4. ghФ a1Ф и 5... Ф:e5. **1... Kpf4 2. g7,** и разветвление: **2... Kg6 3. Kpb3 Kp:g5** (занятно 3... Kpe5 4. Kpa2 Kpd4 5. Kh6 Ke7 6. Kf5 Kpc3 7. К:e7 b3 8. Kp:a3 b2 9. Ke4 и 10. Kd2) **4. Kpa2!,** цугцванг и **4... Kpf4 5. Kf6! Ke7 6. Kd5** или **4... Kph4 5. Kh6! Ke7 6. Kf5; 2... Kf7 3. Ke6!** (важный промежуточный шах!) **3... Kpe5 4. Kpb3 Kp:e6 5. Kpa2!,** цугцванг и **5... Kpd6 6. Ke7! Kh6 7. Kf5** или **5... Kpe5 6. Kf6! Kh6 7. Kg4** — от вилок не уйти!

3. М. Либуркин. Ереванский шахклуб, 1947, 3-й приз (исправление **Ал. Кузнецова**). **1. Лg7! Kpb8** (1... Kpd6 2. Л:b7 Лh8 3. Л:b6 Kpd5 4. Лg6 h4 5. Лg2 h3 6. Лh2, и пешки ферзевого фланга решают) **2. Лh7 Kpa7!** Играя на пат! **3. Л:h5 Лf8! 4. Лh2 Лh8! 5. Лg2** (брать ладью нельзя из-за пата) **5... Лg8! 6. Лg3! Лf8 7. f3.** Ясно, что началось систематическое движение ладьи и пешки вверх: **7... Лg8 8. Лg4! Лf8 9. f4 Лg8 10. Лg5! Лf8 11. f5 Лg8 12. Лg6! Лf8 13. f6 Лg8 14. Лg7! Лf8 15. f7 Лg8!?** (15... Лc8 16. Лg6 Лf8 17. Лf6, и белый король идет к пешке), и последний штрих — **16. fgC(K)!**, выигрыш.

4. М. Либуркин. Конкурс Узбекского КФиС, 1947, 1-й приз. **1. Kpc1** (не 1. Cd5? Ch5! и 2... Kpg7) **1... Cg4!** Ведет к главному варианту. Любопытно и 1... Ca4 2. Ch5 Kpg7 3. Kf7 Ce8 4. К:d6, 1... Ce2 2. Cg6! Kpg7 3. d4 С:a3 (3... С:d4 4. Kf7 d5 5. Ce4! de 6. Kd6 Cf3 7. Kf5 и 8. К:d4) 4. Kpc2 d5 5. Cf7 Cc4 6. Kg6 Kp:f7 7. Ke5 Kpe6 8. К:c4 dc 9. d3, 1... Cf3 2. Cg6 Kpg7 3. d4 С:a3 4. Kpc2 d5 5. Kf7 Kp:g6 6. Ke5 и 7. К:f3. **2. Cg6** (кстати, нельзя было сразу 1. Cg6? Kpg7 2. Kpc1 Ca4!) **2... Kpg7 3. d4! С:a3 4. Kpc2 Ce6!** Увы, 4... Kp:h8 5. Kpb3 Cc1 6. Kpc2 Ca3 7. Kpb3, с вечным нападением — это «ключ» этюда! **5. Cf7! Cf5 6. Kpb3 Cc1 7. Cg6! Ce6 8. Kpc2 Ca3 9. Cf7,** и закачался «маятник» позиционной ничьей.

5. Ф. Бондаренко, М. Либуркин. Конкурс Всесоюзного КФиС, 1950, 2-й приз. **1. Kh4!** Только так! **1... Kpg1 2. Kf3 Kpg2 3. К:h2 Kp:h2 4. e5!** Да, 4. Kpe6? Kpg3 5. Kpd7 Kpf4 6. Kpc7 Kpe5 7. Kpb7 Kpd6 8. Kp:a7 Kpc7 ведет к запиранию белого короля в углу... **4... С:e5 5. Kpe6!! Kpg3 6. Kpd7 Kpf4 7. Kpc8!** (не 7. Kpc6? Cb8!, и белые теряют выигранный темп), и выигрыш — оказывается, слон на e5 перекрыл диагональ h2—c7. Интересен и второй вариант: **4... Cc3 5. e6 Cb4 6. Kpe5 Kpg3 7. Kpd5 Kpf4 8. Kpc6 Kpe5 9. Kpb7 Kpd6 10. e7!,** когда оказывается, что король на d6 перекрыл диагональ a3—e7. И стало, наконец, ясно, что 1. Ke1? не выигрывало из-за 1... Cc3! 2. Kf3 Kpg2 3. К:h2 Kp:h2 4. e5 Cb4 5. e6 Cf8! — слон вовремя перескочил бы через поле d6.

6. М. Либуркин. Конкурс Армянского КФиС, 1950, 3-й приз. **1. Kb4!** Грозило 1... b4, но нельзя 1. Cb4? Kpc2! **1... c5 2. h5!** (медлительно 2. g4? cb 3. cb Kpc2 4. h5 Ф:b4 5. С:b4 Kp:b2 6. h6 Kpa2 7. Cc3 b4 8. Cd4 b2 9. С:b2 Cc2 10. Cd4 b3 11. Kpc7 b5 12. Kpc6 Cd3, и ничья) **2... cb 3. cb! Фa6.** Черный ферзь выключен из игры, но нельзя играть «просто» 4. h6? Kpe2 5. h7 Kpf3 6. h8Ф Kp:g3, ибо одинокий белый ферзь бессилен, а после 6. h8K? Kp:g3 (можно и 6... Kpe4) 7. Kg6 Kpf3 8. Kf8 Kpe3 9. Ke6 Kpd3 10. Kc7 Фa5! 11. Kpb7 Kpc2 12. ab ab белым не хватает темпа для выигрыша. Наконец, если 4. h6? Kpe2 и 5. g4!?, то 5... Kpf3 6. g5 Kpe4!, с игрою на два фланга «по Рети», и 7. g6 Kpd5 8. g7 Kpc6 ведет даже к мату белым. Выигрывает же только **4. g4! Kpe2 5. g5 Kpf3 6. g6 Kpg4 7. g7 Kpg5 8. h6!** (но не 8. g8K? Kpf5! 9. h6 Kpe6 10. h7 Kpd7 11. Ke7 Kp:e7, и ничья) **8... Kp:h6 9. g8K!** Только конь! Дальше несложно, например: 9... Kpg5 10. Ke7 Kpf4 11. Kd5 Kpe4 12. Kc7 Фa5 13. Kpb7 Kpd3 14. ba ba 15. Cf8! b4 16. Kpb6 и 17. Kp:a5, выигрывая.

МАТЧ ТИММАН — ПОРТИШ

Антверпен, январь-февраль, 1989 г.

Победив в последнем четвертьфинальном матче претендентов со счетом $3^1/_2$:$2^1/_2$ венгерского гроссмейстера **Лайоша Портиша**, голландский гроссмейстер **Ян Тимман** теперь в полуфинале встретится с англичанином **Дж. Спилменом.** Напомним, что в другом полуфинале встретятся советские гроссмейстеры **А. Юсупов** и **А. Карпов**.

Первая партия

№ 5 **D45**
ПОРТИШ **ТИММАН**

1. Kf3 d5 2. d4 Kf6 3. c4 c6 4. Kc3 e6 5. e3 Kbd7 6. Ce2 dc 7. a4 Cd6 8. Kd2 0—0 9. K:c4 Cc7 10. b3 Kd5 11. Cb2 b6 12. 0—0 Cb7 13. Cf3 Лb8 14. Фd2 Фg5 15. Лfd1 Лfd8 16. Фe2 K:c3 17. C:c3 e5 18. de K:e5 19. C:e5 C:e5 20. h4 Фe7 21. K:e5 Ф:e5 22. Л:d8 Л:d8 23. Лd1 Л:d1 24. Ф:d1 Фc7 25. b4 h6 26. Фc2 c5 27. C:b7 Ф:b7 28. bc Фc6 29. Фd3 bc 30. Фd8 Kph7 31. Фd3 Kpg8 32. Фd8 Kph7 33. Фd3 g6 34. Фc4 Kpg7 35. Kpf1 Фb6 36. Фc3 Kpg8 37. a5 Фb5 38. Kpe1 c4 39. g3 Фd5 40. Фb4 Kpg7 41. a6 Фd3 42. Фb5 Фc3 43. Kpd1 h5 44. Kpe2 Фc2 45. Kpf1 c3 46. Фe5 Kph7 47. Фd5 Фb1 48. Kpg2 Фf5 49. Фc4 Фe6 50. Ф:c3 Ф:a6 51. Фb3 Kpg7 52. Фb2 Фf6 53. Фa3 Фb6 54. Фc3 Kph7 55. Фc4 Фb7 56. e4 a5 57. Kpg1 Фa7 58. Фa4 Фb6 59. Фa2 Kpg8 60. Фa4 Kpf8 61. Фa1 Фb5 62. Фh8 Kpe7 63. Фc8 Фb1 64. Kph2 Фb6 65. Фc2 Фa7 66. Фb2 Kpe6 67. Фb3 Kpe5 68. Фd5 Kpf6 69. Фd6 Kpg7 70. Kpg1 a4 71. Фa3 f6 72. Kpg2 Kpf7 73. Фa2 Kpf8 74. Фa3 Kpg7 75. Kpg1 Kpf7 76. Фa2 Kpf8 77. Фa3 Kpf7 78. Фa2 Kpe7 79. Фa3 Kpe8 80. Фa2 Kpe7 81 Фa3 Kpd7 82. Фd3 Kpe6 83. Фd5 Kpe7 84. e5 fe 85. Ф:e5 Kpf7 86. Фh8 Фc5 87. Фh7 Kpf6 88. Фh8 Kpf7 89. Фh7 Kpf6 90. Фh8 Kpf5 91. Фh6 Фc2 92. Фe3 Фb1 93. Kph2 Фe4 94. Фg5 Kpe6 95. Фc5 Kpd7 96. Фa7 Kpd6 97. Фb6 Фc6 98. Фd4 Kpe6 99. Фe3 Kpd5 100. Фd3 Kpe5 101. Фe3 Фe4 102. Фc5 Kpe6 103. Фc8 Kpd6 104. Фd8 Kpc5. **Ничья.**

Вторая партия

№ 6 **B19**
ТИММАН **ПОРТИШ**

1. e4 c6 2. d4 d5 3. Kd2 de 4. K:e4 Cf5 5. Kg3 Cg6 6. h4 h6 7. Kf3 Kd7 8. h5 Ch7 9. Cd3 C:d3 10. Ф:d3 e6 11. Cf4 Фa5 12. Cd2 Фc7 13. 0—0—0 Kgf6 14. Ke4 0—0—0 15. g3 K:e4 16. Ф:e4 Ce7 17. Kpb1 Лhe8 18. Фe2 Cf8.

19. Cc1 Cd6 20. Лhe1 Фa5 21. Kd2 Kf6 22. g4 Cc7 23. Kb3 Фd5 24. f3 Cg3 25. Лg1 Фd6 26. Kd2 Фc7 27. Kc4 Kd5 28. Ke5 C:e5 29. de Фb6 30. Cd2 Лd7 31. c4 Фa6 32. Лge1 Kb6 33. b3 Лed8 34. Cb4 Л:d1 35. Л:d1 Л:d1 36. Ф:d1 Kd7 37. Cd6 Фa5 38. Фe2 b5 39. cb Ф:b5 40. Фe3 Kpb7 41. Фf4 Фd3 42. Kpb2 Фe2 43. Kpa3 Фa6 44. Kpb2 Фe2 45. Kpa3 Фa6. **Ничья.**

Третья партия

№ 7 **A22**
ПОРТИШ **ТИММАН**

1. c4 e5 2. Kc3 Kf6 3. g3 d5 4. cd K:d5 5. Cg2 Kb6 6. Kf3 Kc6 7. 0—0 Ce7 8. a3 0—0 9. b4 Ce6 10. Лb1 f6 11. Ke4 Ca2 12. Лb2 Cd5 13. Kc5 Лb8 14. e4 Cf7 15. d3 Kd7 16. Kb3 a5 17. b5 Ka7 18. a4 Ca3 19. Лb1 C:c1 20. Л:c1 c6 21. bc bc 22. Kfd2 Лb4 23. Ch3 Kb6 24. Kc5 Фe7 25. Фc2 Kc4 26. Kdb3 Ka3 27. Фc3 Лfb8 28. Kd2 Лb2 29. Ф:a3 Л:d2 30. Лb1 Фd6 31. Фc3 Лa2 32. Ф:a5 Kb5 33. Фb4 Лc2 34. Ka6 c5 35. Фa5. **Черные сдались.**

Четвертая партия

№ 8 **C92**
ТИММАН **ПОРТИШ**

1. e4 e5 2. Kf3 Kc6 3. Cb5 a6 4. Ca4 Kf6 5. 0—0 Ce7 6. Лe1 b5 7. Cb3 d6 8. c3 0—0 9. h3 Cb7 10. d4 Лe8 11. Kg5 Лf8 12. Kf3 Лe8 13. Kbd2 Cf8 14. a3 h6 15. Cc2 Kb8 16. b4 Kbd7 17. Cb2 g6 18. Лb1 Лb8 19. Лc1 Ca8 20. Cb1 Лc8 21. c4 ed 22. cb ab 23. K:d4 c6 24. Kf1 Ke5 25. Ke3 Kh5 26. Лf1 Фg5 27. Ke2 Kf4 28. K:f4 Ф:f4 29. g3 Фf3 30. Kg4 Ф:d1 31. Kf6 Kph8 32. Лf:d1 Лed8 33. Ca2 Cg7 34. C:e5 de 35. Kd7 Лc7 36. Kc5 Лd4 37. Kb3 Л:d1 38. Л:d1 Cf6 39. Kc5 Kpg7 40. Ce6 Ce7 41. Лd7 Л:d7 42. C:d7 Kpf8 43. Kd3 Cd6 44. f4 f6 45. f5 g5 46. h4 Kpe7 47. Ce6 Cb7 48. Kpf2 Kpd8 49. Kpf3 Kpe7 50. Kpe3 Kpd8 51. Kpe2 Kpe7 52. Kpf3 Kpf8 53. Kpg4 Kpg7 54. Cd7 Ce7 55. Kpf3 Kpf8 56. Kpe3 Cd8 57. Kc5 Cb6 58. Kpd3 C:c5 59. bc Kpe7 60. Ce6 Kpd8 61. Kpe3 Kpe7 62. Kpd2. **Ничья.**

Пятая партия

№ 9 **A41**
ПОРТИШ **ТИММАН**

1. Kf3 g6 2. e4 Cg7 3. d4 d6 4. c4 Cg4 5. Ce2 Kc6 6. Ce3 e5 7. d5 C:f3 8. C:f3 Kd4 9. C:d4 ed 10. Ka3 Ke7 11. 0—0 c6 12. Лb1 0—0 13. Kc2 c5 14. b4 Kc8 15. Фd3 Фc7 16. Ce2 Лe8 17. bc dc 18. f4 b5 19. Л:b5 Kd6 20. e5 K:b5 21. cb Фa5 22. d6 Ф:a2.

23. Фc4 Фb2 24. Cf3 Лab8 25. Cc6 Лed8 26. Ф:c5 d3 27. Kb4 d2 28. Kd3 Фb3 29. Kf2 Фa4 30. g3 a6 31. b6 Лdc8 32. b7 Л:c6 33. Фa7 Л:b7 34. Ф:b7 Лc1 35. Фf3 Фd4 36. Kpg2 Лe1 37. Kd1 Cf8 38. Фf2 Фd5 39. Kpg1 Л:f1 40. Kp:f1 f6 41. ef C:d6 42. Фe3 Kpf7 43. Kpe2 Cc5 44. Фc3 Фe4 45. Kpf1 Фh1 46. Kpe2 Ф:h2 47. Kpf3 Фh1. **Белые сдались.**

Шестая партия

№ 10 **B80**
ТИММАН **ПОРТИШ**

1. e4 c5 2. Kf3 e6 3. d4 cd 4. K:d4 Kc6 5. Kc3 Фc7 6. g3 d6 7. Cg2 K:d4 8. Ф:d4 Kf6 9. Cg5 Ce7 10. 0—0—0 Cd7 11. f4 Cc6 12. C:f6 C:f6 13. Ф:d6 Ф:d6 14. Л:d6 C:c3 15. bc Kpe7 16. Лd4 Лhc8 17. Лhd1 Лc7 18. Cf1 Лac8 19. c4 h6 20. e5 Cf3 21. Л1d2 Лc5 22. Л2d3 Cc6 23. Лa3 a6 24. Kpd2 f6 25. Лe3 fe 26. Л:e5 Л:e5 27. fe Ch1 28. Лd3 Лf8 29. Kpe1 Ce4 30. Лe3 Ch1 31. Ce2 Cg2 32. a3 g5 33. Kpd2 Лf2 34. Kpe1 Лf8 35. Cg4 Лf1 36. Kpd2 Cc6 37. Kpc3 Ce8 38. Cf3 b6 39. Cb7 a5 40. Лe2 Лa1 41. Kpb2 Лd1 42. Cf3 Cg6 43. Лf2 Лe1 44. Ce2 h5 45. Kpc3 Лc1 46. Cf1 Cf5 47. c5 bc 48. Cb5 g4 49. Лd2 Kpf7 50. Kpb3 Kpg6 51. c4 Ce4 52. Kpa4 Kpf5 53. Kp:a5 Kp:e5 54. Kpb6 Cf3 55. a4 Kpe4 56. a5 Kpe3 57. Лa2 Лd1 58. Kpc7 Ca8 59. a6 e5 60. Cc6 C:c6 61. Kp:c6 Лd8 62. a7 Лa8 63. Kp:c5 Kpd3 64. Лa3. **Черные сдались.**

ПЕРВЕНСТВО СССР СРЕДИ МОЛОДЫХ МАСТЕРОВ

Тбилиси, январь-февраль, 1989 г.

1. **В. Неверов** — 11 очков из 15, 2. **Р. Даутов** — 10, 3. **А. Дреев** — $9^1/_2$, 4. **Э. Розенталис** — 9, 5—7. **В. Акопян, А. Анастасян** и **Л. Олль** — по 8, 8. **А. Широв** — $7^1/_2$, 9—11. **В. Епишин, В. Рубан** и **А. Шабалов** — по 7, 12. **М. Улыбин** — $6^1/_2$, 13—14. **Г. Серпер** и **Г. Тимошенко** — по 6, 15. **Г. Георгадзе** — 5, 16. **С. Савченко** — $4^1/_2$ очка.

№ 11 **A70**
ДРЕЕВ **ШАБАЛОВ**

1. d4 Kf6 2. Kf3 e6 3. c4 c5 4. d5 ed 5. cd d6 6. Kc3 g6 7. e4 Cg7 8. h3 0—0 9. Cd3 b5 10. C:b5 K:e4 11. K:e4 Фa5 12. Kfd2 Ф:b5 13. K:d6 Фa6 14. K2c4 Kd7 15. 0—0 Kb6 16. K:b6 ab 17. Фb3 Cd7 18. Cg5 f6 19. Cf4 f5 20. Лfe1 Cf6 21. a4 C:a4 22. Фe3 c4 23. Фe6 Kpg7 24. Ce5 C:e5 25. Ф:e5 Kpg8 26. Фd4 Лa7 27. K:c4 Фb7 28. d6 Фf7 29. Лe7 Л:e7 30. de Ф:e7 31. Л:a4 Лd8 32. Фe5. **Черные сдались.**

№ 12 **A89**
НЕВЕРОВ **АКОПЯН**

1. d4 d6 2. c4 f5 3. Kf3 Kf6 4. g3 g6 5. Cg2 Cg7 6. 0—0 0—0 7. Kc3 Kc6 8. d5 Ka5 9. Kd2 c5 10. Фc2 Cd7 11. b3 Фe8 12. Cb2 g5 13. e3 Фh5 14. Лae1 Лf7 15. f4 h6 16. h3 Ch8 17. Ke2 b6 18. e4 fe 19. C:f6 C:f6 20. g4 Фg6 21. K:e4 gf 22. K:f6 Л:f6 23. Ф:g6 Л:g6 24. K:f4 Лg7 25. Ke6 Лf7 26. Л:f7 Kp:f7 27. Лf1 Kpg8 28. g5 hg 29. K:g5 b5 30. cb C:b5 31. Лf7 c4 32. bc C:c4 33. Л:e7 C:a2 34. h4 Лb8 35. Л:a7 Лb5 36. Ke4 Cb1 37. K:d6 Лc5 38. Ke8 Kc4 39. d6 Ke5 40. Kf6 Kpf8 41. Лe7 Cf5 42. Cd5 Лc1 43. Kpg2 Лe1 44. h5 Лe2 45. Kpg3 Лe1 46. h6. **Черные сдались.**

№ 13 **B19**
АКОПЯН **ТИМОШЕНКО**

1. e4 c6 2. d4 d5 3. Kd2 de 4. K:e4 Cf5 5. Kg3 Cg6 6. Kf3 Kd7 7. h4 h6 8. h5 Ch7 9. Cd3 C:d3 10. Ф:d3 e6 11. Cd2 Фc7 12. 0—0—0 0—0—0 13. Фe2 Kgf6 14. Ke5 Kb6 15. Ca5 Cd6 16. Ke4 K:e4 17. Ф:e4 Фe7 18. f4 Лhe8 19. g3 f6 20. Kg6 Фf7 21. b3 Cc7 22. c4 Kd7 23. C:c7 Kp:c7 24. Фe3 Kf8 25. K:f8 Ф:f8 26. Лhe1 Лd6 27. g4 Лed8 28. Kpc2 b6 29. f5 ef 30. gf Л6d7 31. Фf4 Kpb7 32. Лe6 Фa3 33. Kpb1 b5 34. Фe4 Фa6 35. d5 Kpb8 36. Лc1 bc 37. dc Лc7 38. Л:c4 Лd1 39. Kpb2 Лd2 40. Kpc3 Лd8 41. Лe8 Лdc8 42. Фe6 Л:e8 43. Ф:e8 Фc8 44. Лb4 Kpa8 45. Ф:c8 Л:c8 46. Лc4 Kpb8 47. c7 Л:c7 48. Л:c7 Kp:c7 49. b4 Kpc6 50. Kpc4. **Черные сдались.**

№ 14 **B22**
РОЗЕНТАЛИС **ТИМОШЕНКО**

1. e4 c5 2. Kf3 e6 3. c3 d5 4. ed ed 5. d4 c4 6. g3 Cd6 7. Cg2 Ke7 8. 0—0 Kbc6 9. b3 cb 10. ab 0—0 11. Ka3 a6 12. Kc2 Cf5 13. Kh4 Ce4 14. f3 C:c2 15. Ф:c2 Фd7 16. f4 b5 17. f5 f6 18. Ce3 Cc7 19. Фd3 Cb6 20. g4 b4 21. c4 dc 22. Ф:c4 Kph8.

23. Kg6 K:g6 24. C:c6 Фe7 25. Лae1 Kh4 26. Cf2. **Черные сдались.**

№ 15 **B40**
ЕПИШИН **УЛЫБИН**

1. e4 c5 2. Kf3 e6 3. d4 cd 4. K:d4 Kf6 5. Kc3 Cb4 6. e5 Kd5 7. Cd2 C:c3 8. bc 0—0 9. Cd3 d6 10. f4 de 11. fe Kd7 12. Фh5 g6 13. Фe2 Фc7 14. c4 Фb6 15. Kf3 Ke7 16. Cc3 Kc5 17. Фd2 Kf5 18. g4 K:d3 19. cd Фe3 20. Фe2 Лd8 21. Лd1 Ф:e2 22. Kp:e2 Kg7 23. Kg5 b6 24. Лhf1 Лd7 25. Лf2 Лb8 26. Лdf1 Лbb7 27. Лf3 h5 28. h3 h4 29. Cb4 b5 30. c5 Лbc7 31. c6 Л:c6 32. Л:f7 Лc2 33. Kpd1 Л:f7 34. Л:f7. **Черные сдались.**

№ 16 **B58**
СЕРПЕР **ШИРОВ**

1. e4 c5 2. Kf3 d6 3. d4 cd 4. K:d4 Kf6 5. Kc3 Kc6 6. Ce2 e5 7. Kf3 h6 8. 0—0 Ce7 9. b3 0—0 10. Cb2 Ce6 11. h3 Фd7 12. Лe1 Cd8 13. Cf1 Ca5 14. a3 Ke7 15. b4 Cb6 16. Kb5 Лfd8 17. c4 Фc6 18. Kd2 Kg6 19. Kc3 Cd4 20. Фf3 a5 21. Лab1. **Ничья.**

№ 17 **B66**
ОЛЛЬ **РУБАН**

1. e4 c5 2. Kf3 d6 3. d4 cd 4. K:d4 Kf6 5. Kc3 Kc6 6. Cg5 e6 7. Фd2 a6 8. 0—0—0 h6 9. Ce3 K:d4 10. C:d4 b5 11. Фe3 Cd7 12. f4 b4 13. Ke2 Фc7 14. C:f6 gf 15. Kpb1 Лc8 16. Фd2 h5 17. Kd4 Фb6 18. b3 Ch6 19. Cc4 Kpe7 20. Фf2 Фa5.

(См. следующую диаграмму)

21. e5 fe 22. fe Ф:e5 23. Лhf1 Фg7 24. Фe1 Фe5 25. Фf2 Фg7 26. Фe1 Фe5 27. Ф:b4 Лb8 28. Фc3 Ce3 29. g3 Лhc8 30. Лfe1 C:d4 31.

Л:d4 Фс5 32. Лf4 Фg5 33. Фd3 Фg7 34. Лd1 Лb6 35. С:а6 Лс3 36. Фе2 е5 37. Сс4 Се6 38. Лh4 Сg4 39. Фf2 С:d1 40. Ф:b6 С:с2 41. Крb2 е4 42. Фс7. **Черные сдались.**

№ 18 **В66**

ШАБАЛОВ **РУБАН**

1. е4 с5 2. Кf3 d6 3. d4 cd 4. К:d4 Кf6 5. Кс3 Кс6 6. Сg5 е6 7. Фd2 а6 8. 0—0—0 h6 9. Се3 К:d4 10. С:d4 b5 11. Фе3 е5 12. Сb6 Фd7 13. f4 ef 14. Фе1 Фb7 15. Сd4 Се7 16. Сd3 Сg4 17. Лd2 0—0 18. е5 de 19. Ф:е5 Лаd8 20. Ф:f4 Се6 21. h4 b4 22. С:f6 С:f6 23. Ке4 Се7 24. g4 Фd5 25. b3 Фd4 26. Крb1 Сd6 27. Фf2 Се5 28. Ф:d4 Л:d4 29. g5 Сd5 30. Ле2 h5 31. Лg1 g6 32. Кс3 Л:d3 33. Л:е5 Л:с3 34. Л:d5 Ле8 35. Лd4 Ле2 36. Лс1 а5 37. Крb2 Лс5 38. Лf4 Крg7 39. Лd4 Лf2 40. Ле4 Лg2 41. Лf4. **Ничья.**

№ 19 **В81**

ОЛЛЬ **АНАСТАСЯН**

1. е4 с5 2. Кf3 d6 3. d4 cd 4. К:d4 Кf6 5. Кс3 а6 6. Се3 е6 7. g4 h6 8. h4 Кс6 9. Се2 К:d4 10. Ф:d4 е5 11. Фd1 Се6 12. Сf3 Се7 13. Лg1 Кh7 14. g5 hg 15. Сg4 С:g4 16. Ф:g4 Кf6 17. Ф:g5 g6 18. Фg3 Лс8 19. Сg5 Фа5 20. Фf3 Л:с3 21. bc Кd7 22. Крf1 Кс5 23. Се3 Ф:с3 24. Крg2 Ке6 25. h5 Л:h5 26. Лh1 Фс4 27. Л:h5 gh 28. Фf5 Кf8 29. Крh2 Кg6 30. Лg1 b5 31. с3 Фс6 32. а4 ba 33. Лb1 Фа8 34. Лb4 а3 35. Лс4 Сd8 36. Сg5 Фb7 37. Фс8 Ф:с8 38. Л:с8 Ке7 39. Ла8 а5 40. Сс1 а2 41. Сb2 Кс6 . **Белые сдались.**

№ 20 **В85**

ТИМОШЕНКО **РУБАН**

1. е4 с5 2. Кf3 d6 3. d4 cd 4. К:d4 Кf6 5. Кс3 е6 6. Се2 Се7 7. 0—0 а6 8. f4 0—0 9. а4 Кс6 10. Се3 Ле8 11. Крh1 Фс7 12. Сf3 Лb8 13. Фd2 Ка5 14. Фf2 Кс4 15. Сс1 е5 16. Кde2 Сd7 17. b3 Ка5 18. f5 d5 19. Сg5 de 20. С:f6 ef 21. Кd5 fe 22. К:с7 efФ 23. Л:f1 С:f6 24. Кd5 Кс6 25. К:f6 gf 26. Фh4 Крg7 27. Лf3 Лbd8 28. h3 Кd4 29. Лg3 Крf8 30. Ф:f6 К:f5 31. Лg5 Се6 32. Ф:е5 Лd5 33. Фh8 Кре7 34. Ф:h7 Лед8 35. Крh2 Ле5 36. Лg8 Лd2 37. Фh8 Лее2 38. Ле8 Крd6 39. Лd8 Сd7 40. Фf6 Крс5 41. Фс3 Крd6 42. Фf6 Крс5. **Ничья.**

№ 21 **С08**

АКОПЯН **РОЗЕНТАЛИС**

1. е4 е6 2. d4 d5 3. Кd2 с5 4. ed ed 5. Кgf3 Кf6 6. Сb5 Сd7 7. С:d7 Кb: d7 8. 0—0 Се7 9. dc К:с5 10. Кd4 Фd7 11. К2b3 Кре4 12. f3 Кd6 13. Кс5 Фс7 14. Кd3 0—0 15. b3 Лас8 16. Крh1 Лfе8 17. Фd2 а6 18. а4 Сf8 19. Фf4 Фb6 20. Сb2 Ле7 21. Са3 Лее8 22. Лае1 Кh5 23. Фh4 g6 24. Л:е8 Л:е8 25. Сс5 Фс7 26. Ле1 Л:е1 27. Ф:е1 Кf4 28. Са3 К:d3 29. cd h5 30. Фс1 Фе7 31. f4 Фе8 32. h3 Сg7 33. С:d6 С:d4 34. Се5 С:е5 35. fe Ф:е5 36. Фс8 Крg7 37. Ф:b7 а5 38. Фb5 Фе1. **Ничья.**

№ 22 **С11**

ШАБАЛОВ **САВЧЕНКО**

1. е4 е6 2. d4 d5 3. Кс3 Кf6 4. Сg5 de 5. К:е4 Се7 6. С:f6 gf 7. Кf3 f5 8. Кg3 с5 9. Сb5 Сd7 10. С:d7 Ф:d7.

11. d5 ed 12. Фd3 Кс6 13. 0—0—0 f4 14. Кh5 Фg4 15. Ф:d5 Лd8 16. Фf5 Ф:f5 17. Кg7 Крf8 18. К:f5 Л:d1 19. Л:d1 Лg8 20. g3 Кре8 21. Лd5 fg 22. fg Сf8 23. с3 Лg6 24. Крd2 h6 25. Крd3 Ле6 26. g4 f6 27. h3 Кb8 28. К3h4 Ле1 29. Кg6 Кс6 30. К:f8 Кр:f8 31. Лd6 Крf7 32. Лd7 Кре6 33. Л:b7 Ке5 34. Крс2 с4 35. а4 Лh1 36. Л:а7 Л:h3 37. Ле7 Крd5 38. а5 Лh2 39. Крb1 Кd3 40. Лb7 Лh1 41. Кра2 Кс1 42. Кра3 Кd3 43. Лb5 Крс6 44. Кd4 Крс7 45. Кс2 Лg1 46. а6 Л:g4 47. Лb7 Крс8 48. Лh7 Лg5 49. b4 cb 50. а7 Ла5 51. Кр:b3 Ке5 52. Кd4 Кd7 53. Кс6 Ла6 54. Л:d7. **Черные сдались.**

№ 23 **С16**

ОЛЛЬ **ЕПИШИН**

1. е4 е6 2. d4 d5 3. Кс3 Сb4 4. е5 Фd7 5. а3 Сf8 6. Кf3 b6 7. Сb5 с6 8. Са4 Са6 9. Ке2 Сb5 10. Сb3 с5 11. с3 Кс6 12. 0—0 Кge7 13. Ле1 h5 14. Сg5 С:е2 15. Л:е2 Кf5 16. dc С:с5 17.Са4 а6 18. с4 0—0 19. cd ed 20. е6 fe 21. Ке5 Фd6 22. К:с6 b5 23. Сb3 Лае8 24. Ке5 Кd4 25. Кd3 К:е2 26. Ф:е2 Лf5 27. Сh4 Сd4 28. Ле1 Крf8 29. g4 hg 30. Ф:g4 Сf6 31. Сg3 Фb6 32. Кf4 g5 33. Кg6 Крf7 34. Фh5 Крg7 35. Сс2 Лс8 36. С:f5 ef 37. Ке5 Фе6 38. Фg6 Крf8 39. Кd7. **Черные сдались.**

№ 24 **С42**

СЕРПЕР **АКОПЯН**

1. е4 е5 2. Кf3 Кf6 3. К:е5 d6 4. Кf3 К:е4 5. d4 d5 6. Сd3 Сd6 7. 0—0 0—0 8. с4 с6 9. cd cd 10. Кс3 К:с3 11. bc Сg4 12. Лb1 Кd7 13. h3 Сh5 14. Л:b7 Кb6 15. Сd2 h6 16. Ле1 Фс8 17. Са6 Фс6 18. Ке5 Ф:b7 19. С:b7 С:d1 20. С:а8 С:е5 21. de Са4 22. Сb7 Сb5 23. Лb1 Сс4 24. а3 Лb8 25. Сс6 Лс8 26. Сb5 Лс5 27. С:с4 К:с4 28. Сf4 Ла5 29. h4. **Ничья.**

№ 25 **С60**

ТИМОШЕНКО **ГЕОРГАДЗЕ**

1. е4 е5 2. Кf3 Кс6 3. Сb5 g6 4. d4 ed 5. Сg5 Се7 6. С:е7 Ф:е7 7. 0—0 Кf6 8. е5 Кh5 9. Ле1 0—0 10. Кbd2 Лd8 11. Фс1 Кg7 12. Сс4 Ке6 13. Ке4 Крg7 14. а3 К:е5 15. К:е5 d5 16. С:d5 Л:d5 17. Кg4 Фh4 18. f3 Лf5 19. с3 с5 20. b4 Сd7 21. bc К:с5 22. Фd1 Ке6 23. cd Сс6 24. g3 Фd8 25. Ке3 Ла5 26. Фd2 К:d4 27. Фс3 С:е4 28. Кс4 Фf6 29. Крf2 Лf5 30. Л:е4 Л:f3 31. Крg2 Л:с3. **Белые сдались.**

№ 26 **С67**

ШИРОВ **ДАУТОВ**

1. е4 е5 2. Кf3 Кс6 3. Сb5 Кf6 4. 0—0 К:е4 5. d4 Кd6 6. С:с6 dc 7. de Кf5 8. Ф:d8 Кр:d8 9. Кс3 Кре8 10. b3 а5 11. Сb2 h6 12. Ке2 Ке7 13. Кfd4 а4 14. Лаd1 Кd5 15. с4 Кb4.

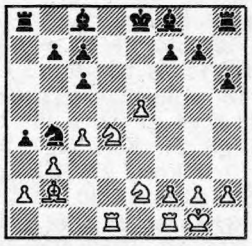

16. Кf4 а3 17. Са1 К:а2 18. е6 Лg8 19. ef Кр:f7 20. Кf3 Сd6 21. Кd3 Кb4 22. с5 К:d3 23. cd Сf5 24. dc Лge8 25. Кd4 Сh7 26. f4 Се4 27. f5

Лас8 28. Ке6 Л:е6 29. fe Кр:е6 30. Лd2 Л:с7 31. Ла2 b5 32. Л:а3 с5 33. Ла6 Крd5 34. Лb6 Ла7 35. Лd1 Ла2 36. Лb7 Л:g2 37. Крf1 Лf2 38. Крg1 Лg2 39. Крf1 Л:h2 40. Л:g7 Лh1 41. Лg1 Лh2 42. Лg8 h5 43. Сh8 Кре6 44. Лd8 Лh3 45. Сg7 Кре7 46. Лb8 Лf3 47. Кре2 Кf4 48. Кре1 Ле3 49. Крf2 Лf3 50. Кре1 Л:b3 51. Ла1 Кd3 52. Крd2 Кре6 53. Лh8 Крf7. **Ничья.**

№ 27 **D34**
АКОПЯН **ДРЕЕВ**

1. с4 е6 2. Кf3 d5 3. b3 Кf6 4. g3 с5 5. cd ed 6. Сg2 Кс6 7. d4 Се7 8. 0—0 0—0 9. Сb2 Сg4 10. Кс3 Лс8 11. Лс1 Ле8 12. dc С:с5 13. К:d5 С:f2 14. Л:f2 К:d5 15. Ке5 Ке3 16. Ф:d8 К:d8 17. К:g4 Л:с1 18. С:с1 К:g4 19. Лf1 Кс6 20. Лd1 h5 21. Сf3 Кge5 22. Крf2 К:f3 23. ef f6 24. Се3. **Ничья.**

№ 28 **D36**
НЕВЕРОВ **ГЕОРГАДЗЕ**

1. d4 d5 2. с4 е6 3. Кс3 Кf6 4. cd ed 5. Сg5 Се7 6. е3 с6 7. Фс2 Кbd7 8. Сd3 Кh5 9. С:е7 Ф:е7 10. 0—0—0 g6 11. Кf3 Кb6 12. Ке5 Кg7 13. g4 Кd7 14. К:d7 С:d7 15. Лdg1 Се6 16. f4 f5 17. h3 0—0—0 18. Крb1 Крb8 19. Лg3 Сс8 20. Кd1 Лd6 21. Лhg1 Ле8 22. а3 Фс7 23. Крa1 Лf6 24. Кf2 Ле7 25. Се2 Лfе6 26. Фd2 g5 27. Кd3 fg 28. С:g4 gf 29. ef Лd6 30. С:с8 Кр:с8 31. Ке5 Лd8 32. Фd3 Крb8 33. Ф:h7 Ке6 34. Фh4 К:d4 35. Лg8 а6 36. Л:d8 Ф:d8 37. Фf6 Ле8 38. Фf7 Фе7 39. Фh5 Крa7 40. h4 Лf8 41. Фd1 Л:f4. **Черные сдались.**

№ 29 **D36**
РУБАН **ДРЕЕВ**

1. d4 d5 2. с4 с6 3. Кf3 Кf6 4. Кс3 е6 5. cd ed 6. Фс2 Се7 7. Сg5 g6 8. е4 de 9. С:f6 С:f6 10. Ф:е4 Фе7 11. Сс4 0—0 12. 0—0 Фb4 13. Сb3 Сf5 14. Фf4 Кd7 15. Лfе1.

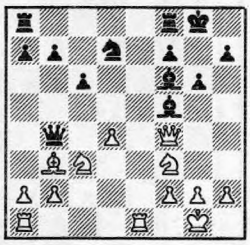

15... а5 16. g4 Се6 17. С:е6 fe 18. Фе3 Лае8 19. Ке4 Сg7 20. Лаd1 Кb6 21. Ке5 Кd5 22. Фа3 Лf4 23. h3 Ф:а3 24. ba Л:е4 25. Л:е4 Кс3 26. Лdе1 К:е4 27. Л:е4 а4 28. Кd3 Крf7 29. Кс5 b5 30. Крf1 е5 31. Кb7 Кре6 32. de Ле7 33. Кd8 Крd5 34. Ле1 С:е5 35. Лd1 Крс5 36. Лс1 Крd6 37. Л:с6 Крd7 38. Лс5 Кр:d8 39. Л:b5 Сd6 40. Лd5 Крс7 41. Лd4 Сс5 42. Л:а4 Лf7 43. f4 Се3 44. f5 gf 45. gf Л:f5 46. Крg2 h5 47. h4 Крс6 48. Ле4 Сс5 49. а4 Сd6 50. Ле6 Ла5 51. Лh6 Крd7 52. Крh3 Се7 53. Крg3 Кре8 54. Ле6 Л:а4 55. Ле5 Лg4 56. Крf3 Л:h4 57. Крg3 Крf8 58. а4 Сf6 59. Лf5 Крg7 60. а5 Лg4 61. Крh3 Крg6 62. Лс5 Ла4 63. Крg3 Ла3 64. Крg2 h4 65. Крh2 Сg5 66. Лd5 Сf4 67. Крh1 Ла2 68. Лb5 Сс7 69. Лс5 С:а5 70. Лb5 Сс3 71. Лс5 Сf6 72. Лb5 Сg5 73. Лс5 Крh5 74. Лс4 Сf6 75. Лb4 Лd2 76. Ла4 Крg5 77. Лb4 Се5 78. Лс4 Сf4 79. Лb4 Лd1 80. Крg2 Крg4. **Белые сдались.**

№ 31 **D44**
РУБАН **САВЧЕНКО**

1. d4 d5 2. с4 с6 3. Кf3 Кf6 4. Кс3 е6 5. Сg5 dc 6. е4 b5 7. е5 h6 8. Сh4 g5 9. К:g5 hg 10. С:g5 Кbd7 11. g3 Сb7 12. Сg2 Фс7 13. ef с5 14. 0—0 С:g2 15. Кр:g2 Фb7 16. f3 0—0—0 17. dc К:с5 18. Фе2 Кd3 19. Ке4 Сh6 20. С:h6 Л:h6 21. b3 Фb6 22. bc bc 23. Фс2 Фс6 24. Лаb1 Лh5 25. Лb3 Лb5 26. Л:b5 Ф:b5 27. Лb1 Фа6 28. Кd2 Лd4 29. Фс3 е5 30. а3 Фс6 31. Фа5 с3 32. Ф:а7 Кb4 33. Кb3 Лd7 34. Фg1 с2 35. ab Лd3 36. Лс1 Ф:f3 37. Крh3 Фh5 38. Крg2 Фf3 39. Крh3 Фf5 40. Крg2 Фе4 41. Крh3 Фh7 42. Крg2. **Ничья.**

№ 32 **D47**
ДАУТОВ **ДРЕЕВ**

1. с4 е6 2. Кс3 d5 3. d4 с6 4. Кf3 Кf6 5. е3 Кbd7 6. Сd3 dc 7. С:с4 b5 8. Сd3 Сb7 9. е4 b4 10. Ка4 с5 11. е5 Кd5 12. К:с5 К:с5 13. dc С:с5 14. 0—0 h6 15. Кd2 Кс3 16. Фс2 Фd5 17. Кf3 Лd8 18. Ке1 Сd4 19. Сd2 Ке4 20. С:b4 С:е5 21. Лd1 Сd4 22. Фе2 а6 23. С:а6 С:а6 24. Ф:а6 е5 25. Фа4 Лd7 26. Лс1 Фb7 27. Кf3 f5 28. Лс6 Кf6 29. Ле6 Крf7 30. Л:е5 Крg6 31. а3 Лс8 32. Фb3 Фb6 33. К:d4 Ф:d4 34. Фе6 Фf4 35. g3 Фf3 36. Ле3 Фg4 37. Фа6 Лс2 38. Сс3 f4 39. Ле6 f3 40. Л:f6 gf 41. Ф:f6 Крh7 42. Фh8 Крg6 43. Фg8 Крf5 44. Фе8. **Черные сдались.**

№ 33 **D47**
ДАУТОВ **ОЛЛЬ**

1. d4 d5 2. с4 с6 3. Кс3 Кf6 4. Кf3 е6 5. е3 Кbd7 6. Сd3 dc 7. С:с4 b5 8. Сd3 Сb7 9. е4 b4 10. Ка4 с5 11. е5 Кd5 12. К:с5 С:с5 13. dc К:с5 14. Сb5 Крf8 15. 0—0 h6 16. Фd4 Лс8 17. Фg4 g6 18. h4 h5 19. Фd4 Фb6 20. Се2 Кd7 21. Фd1 Са6 22. Сg5 Крg7 23. С:а6 Ф:а6 24. а3 Фb7 25. ab Лс4 26. b5 Ла8 27. Ла5 Фс7 28. Фа1 Фb6 29. b3 Лb4 30. Ла6 Фb7 31. Кd4 Кс5 32. Ла3 Ке4 33. Сf6 Крh7 34. Ла4 Л:а4 35. ba Лс8 36. Кf3 Кf4 37. Фе1 Лс4 38. Фе3 К:f6 39. ef Л:а4 40. Лс1 Кd5 41. Фс5 К:f6 42. Фf8 g5 43. Ке5. **Черные сдались.**

№ 34 **E11**
РУБАН **РОЗЕНТАЛИС**

1. d4 Кf6 2. с4 е6 3. Кf3 Сb4 4. Кbd2 0—0 5. а3 С:d2 6. С:d2 Ке4 7. Се3 d6 8. Фс2 f5 9. g3 Кd7 10. Сg2 Фе7 11. 0—0 Кdf6 12. b4 Кg4 13. Сс1 Сd7 14. Кd2 К:d2 15. С:d2 Лаb8 16. е4 fe 17. С:е4 Кf6 18. Сg2 Фf7 19. а4 е5 20. de de 21. Сg5 Се6 22. С:f6 Ф:f6 23. b5 b6 24. с5 Лbd8 25. Ла3 Сf5 26. Се4 С:е4 27. Ф:е4 Лd4 28. Фс2 Фе6 29. cb cb 30. Лс3 е4 31. Лd1. **Ничья.**

№ 35 **E11**
РУБАН **УЛЫБИН**

1. d4 Кf6 2. с4 е6 3. Кf3 Сb4 4. Кbd2 0—0 5. а3 Се7 6. е4 d5 7. е5 Кfd7 8. cd ed 9. Се2 с5 10. dc а5 11. Кb3 а4 12. Кbd4 К:с5 13. 0—0 Кс6 14. Се3 Сg4 15. К:с6 bc 16. Лс1 Ке6 17. Кd4 С:е2 18. Ф:е2 К:d4 19. С:d4 Лс8 20. Фе3 Фd7 21. Лfd1 Лfе8 22. f4 Фf5 23. Фf2 f6 24. Ле1 fe 25. Л:е5 Фf7 26. g3 h6 27. Ле2 Сf6 28. Л:е8 Л:е8 29. Се5 Фh5 30. Л:с6 С:е5 31. fe Ф:е5 32. Лс2 Фе4 33. Лd2 Лс8 34. Фе2 Лс1 35. Крf2 Фh1 36. Фе6 Крh8 37. Ф:d5 Фf1 38. Кре3 Ле1 39. Крd4 Фf6 40. Крс4 Лс1 41. Крb4 Лс8 42. Кр:а4 Фb6 43. b4 Фа6 44. Крb3 Ла8 45. Фа5. **Ничья.**

№ 36 **E32**
ШАБАЛОВ **УЛЫБИН**

1. d4 Кf6 2. с4 е6 3. Кс3 Сb4 4. Фс2 0—0 5. а3 С:с3 6. Ф:с3 b6 7. Сg5 Сb7 8. f3 h6 9. Сh4 d5 10. е3 Кbd7 11. Кh3 с5 12. cd ed 13. Сb5.

Партию № 30 см. на 2-й стр. обложки

13... Ке4 14. С:d8 К:с3 15. bc Лf:d8 16. Крd2 Кf6 17. Сd3 Ке8 18. Кf4 Кd6 19. h4 Лас8 20. Лhf1 cd 21. cd Кс4 22. С:с4 Л:с4 23. g4 Лdс8 24. Ла2 g5 25. Кd3 Л4с7 26. hg hg 27. Лс1 Л:с1 28. К:с1 Крg7 29. Лс2 Л:с2 30. Кр:с2 Крf6 31. Ке2 Кре6 32. Кg3 а5 33. Крс3 f6 34. f4 Сс6 35. Крd2 Крf7 36. f5 Кре7 37. Ке2 Сb5 38. Кg3 Сс4 39. Крс3 b5 40. Крс2 b4 41. ab ab 42. Крb2. **Ничья.**

№ 37 **E94**

ЕПИШИН **НЕВЕРОВ**

1. d4 Кf6 2. с4 g6 3. Кс3 Сg7 4. е4 d6 5. Се2 0—0 6. Кf3 е5 7. 0—0 Ка6 8. Лb1 ed 9. К:d4 Ле8 10. f3 с6 11. Крh1 Кh5 12. g4 Кf6 13. Сf4 h5 14. g5 Кd7 15. Фd2 Ке5 16. Лbd1 Фе7 17. Лg1 Сh3 18. Лg3 Сd7 19. Се3 Лаd8 20. Лf1 Кс5 21. b4 Сс8 22. Кс2 Се6 23. bc dc 24. Кd5 cd 25. cd Сс8 26. Лgg1 Сh3 27. Лf2 а6 28. а4 b5 29. ab ab 30. Лg3 Сd7 31. d6 Фе6 32. С:с5 Фа2 33. Сd1. **Ничья.**

№ 38 **E97**

ДРЕЕВ **ТИМОШЕНКО**

1. d4 Кf6 2. Кf3 g6 3. с4 Сg7 4. Кс3 d6 5. е4 0—0 6. Се2 е5 7. 0—0 Кс6 8. d5 Ке7 9. Кd2 с6 10. b4 а5 11. bа Ф:а5 12. Фс2 с5 13. а4 Фd8 14. Кb3 Ке8 15. Сd2 f5 16. f3 f4 17. а5 h5 18. Ка4 g5 19. Кb6 Ла6 20. Крf2 g4 21. Кре1 gf 22. gf Сh3 23. Лg1 Кс8 24. К:с8 С:с8 25. Крd1 Крh8 26. Фb1 Сf6 27. Крс2 Крh7 28. Сd3 Сh4 29. Фf1 Фс7 30. Кс1 Фf7 31. Ке2 Сd8 32. Фb1 Ла8 33. Фb2 Кс7 34. Лаb1 Ка6 35. Лg2 Сh3 36. Лgg1 Ла7 37. Крd1 Фе7 38. К:f4 ef 39. е5 Сf5 40. ed Фd7 41. Фе5 Лf6 42. Сс3 С:d3 43. Ф:h5 Лh6 44. Фе8 Ф:е8 45. Лg7 Крh8 46. Лg6 Крh7. **Ничья.**

№ 39 **E99**

НЕВЕРОВ **ТИМОШЕНКО**

1. d4 Кf6 2. с4 g6 3. Кс3 Сg7 4. е4 d6 5. Кf3 0—0 6. Се2 е5 7. 0—0 Кс6 8. d5 Ке7 9. Ке1 Кd7 10. Кd3 f5 11. Сd2 Крh8 12. f3 f4 13. b4 g5 14. с5 Кf6 15. Кf2 h5 16. h3 Кеg8 17. Фс2 Кh6 18. cd cd 19. Кb5 Ке8 20. Лfс1 Сd7 21. а4 а6 22. Ка3 g4 23. fg hg 24. hg Сf6 25. Кс4 Сh4 26. Се1 Сg3 27. Ла3 Лс8 28. Фd2 Крg7 29. Кh1 С:е1 30. Ф:е1 К:g4 31. С:g4 С:g4 32. Кf2 Фg5 33. К:g4 Ф:g4 34. Лас3 Лd8 35. Лh3 Кf6.

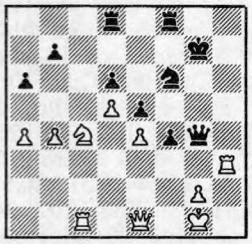

36. Ке3 fe 37. Лg3 Лс8 38. Л:с8 Л:с8 39. Ф:е3 Лс1 40. Крh2 Крf7 41. Ф:с1 Фh4 42. Лh3 Ф:е4. **Черные сдались.**

ПОЗИЦИИ ДЛЯ АНАЛИЗА

(ответы, см. журнал № 3)

№ 1. A43 (1. d4 Кf6 2. Кf3 с5 3. d5 е6 4. Кс3 ed 5. К:d5 К:d5 6. Ф:d5) **6... Кс6** 7. е4 d6 8. Сс4 Се6 9. Фd3 Кb4 10. Сb5 Кре7 11. Фе2 К:с2 12. Ф:с2 Фа5 13. Сd2 Ф:b5 14. Сс3 f6∞ (Каспаров — Ильескас, Мадрид, 1988).

№ 2. B33 (1. е4 с5 2. Кf3 Кс6 3. d4 cd 4. К:d4 Кf6 5. Кс3 е5 6. Кbd5 d6 7. Сg5 а6 8. Ка3 b5 9. Кd5 Фа5 10. Сd2 Фd8 11. с4!? К:е4 12. cb Се6) **13. Кс3!?** К:с3 14. С:с3 ab 15. С:b5 Лс8 16. Лс1 Сd7 17. Кс4 Фс7∞ (Марумян — Ластин, Всесоюзный турнир ДЮСШ, Кулдига, 1988).

№ 3. C25 (1. е4 е5 2. Кс3 Кс6 3. f4 ef 4. Кf3 g5 5. d4 g4 6. Сс4 gf 7. 0—0 d5 8. ed Сg4 9. Фd2 Ка5 10. Сb5 с6 11. Ф:f4 Кf6 12. Ке4) **12... Сg7**∓ (В. Лепешкин).

№ 4. D49 (1. d4 d5 2. с4 с6 3. Кf3 Кf6 4. Кс3 е6 5. е3 Кbd7 6. Сd3 dc 7. С:с4 b5 8. Сd3 а6 9. е4 с5 10. е5 cd 11. К:b5 ab 12. ef Ф:b6 13. fg С:g7 14. 0—0 0—0 15. Ле1 Сb7 16. Сf4 Сd5 17. Лс1) **17... Лас8** 18. Кg5 h6 19. Л:с8 Л:с8 20. Сh7 Крf8 21. Ке4 Кf6 22. К:f6 С:f6 23. Фh5± (Гельфанд — Торхалссон, Архем 1988/89).

№ 5. E05 (1. d4 d5 2. с4 е6 3. Кf3 Кf6 4. g3 Се7 5. Сg2 0—0 6. Кс3 dc 7. Ке5 с5 8. dc Фс7 9. К:с4 Ф:с5 10. Фb3) **10... Кс6** 11. Се3 Кd4 12. С:d4 Ф:d4 13. 0—0 Сd7 14. Лаd1 Фс5 15. Ке4 Фс7 16. Лс1 К:е4 17. С:е4 Лаb8 18. Фd3 f5 19. Сf3 Лfd8 20. Фе3± (Корчной — Белявский, Мадрид, 1988).

ПОЗИЦИИ ДЛЯ АНАЛИЗА

№ 1 **A52**

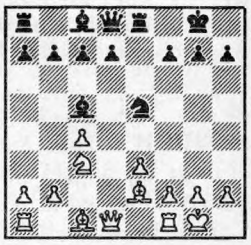

Ход белых

№ 2 **B12**

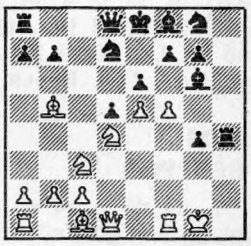

Ход черных

№ 3 **C53**

Ход белых

№ 4 **D44**

Ход черных

№ 5 **E20**

Ход черных

МЕМОРИАЛ Г. АГЗАМОВА

Ташкент, декабрь, 1988 г.

III мемориал Георгия Агзамова: 1. **Л. Юртаев** — $11^1/_2$ очков из 15, 2. **Г. Серпер** — 11, 3. **А. Ненашев** — $10^1/_2$, 4. **Б. Канцлер** — 9, 5—7. **С. Загребельный, Т. Вахидов** и **А. Барсов** — по 8, 8. **Д. Каюмов** — $7^1/_2$, 9—12. **Вяч. Агзамов, Р. Зиятдинов, М. Рудерфер** и **М. Салтаев** — по 7, 13. **В. Егин** — $6^1/_2$, 14. **Э. Гриншпун** — $5^1/_2$, 15. **Г. Борисенко** — 4, 16. **Е. Мухин** — $2^1/_2$ очка.

№ 40 **A68**
БАРСОВ **КАНЦЛЕР**

1. d4 Kf6 2. c4 g6 3. Kc3 Cg7 4. e4 d6 5. f4 0—0 6. Kf3 c5 7. d5 e6 8. Ce2 ed 9. cd Cg4 10. 0—0 Kbd7 11. h3 C:f3 12. C:f3 c4 13. Ce3 Ле8 14. Cd4 Лс8 15. Kph1 Kc5 16. e5 de 17. fe Kfd7 18. e6 fe 19. de K:e6 20. C:g7 Kp:g7 21. C:b7 Лс7 22. Cd5 Kf6 23. C:e6 Ф:d1 24. Ла:d1 Л:e6 25. Лd4 Kph6 26. Kph2 Лb6 27. Лf2 g5 28. Kd1 Лe6 29. Лc2 Лe4 30. Лd6 Kpg7 31. Kf2 Лf4 32. Kd3 Лe4 33. Kf2. **Ничья.**

№ 41 **A68**
БАРСОВ **ЮРТАЕВ**

1. d4 Kf6 2. c4 g6 3. Kc3 Cg7 4. e4 d6 5. f4 c5 6. d5 0—0 7. Kf3 e6 8. Ce2 ed 9. cd Cg4 10. 0—0 Kbd7 11. h3 C:f3 12. C:f3 c4 13. Ce3 Лe8 14. Cd4 Лc8 15. Лe1 Kc5 16. C:c5 Л:c5 17. e5 de 18. fe Kd7 19. e6 fe 20. de Ke5 21. Ф:d8 K:f3 22. gf Л:d8 23. Лad1 Лe8 24. e7 Лe5 25. Л:e5 C:e5 26. Лd7 Kpf7 27. Л:b7 Л:e7 28. Лb4 Лc7 29. Kpf1 Kpe6 30. Kpe2 Лc6 31. Kpe3 Лb6 32. Л:b6 ab 33. Kpe4.

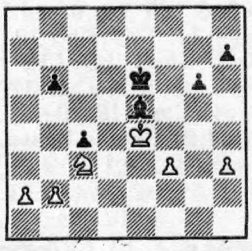

33... C:c3 34. bc b5 35. Kpd4 Kpd6 36. h4 Kpc6 37. f4 Kpd6 38. Kpe4 Kpc5 39. a3 Kpb6 40. h5 Kpa5 41. Kpe5 Kpa4 42. hg hg 43. Kpf6 Kp:a3 44. Kp:g6 b4 45. f5 b3. **Белые сдались.**

№ 42 **B07**
РУДЕРФЕР **НЕНАШЕВ**

1. Kf3 d6 2. d4 Cg4 3. e4 Kf6 4. Kbd2 e6 5. c3 Ce7 6. Cd3 0—0 7. h3 Ch5 8. Фc2 Cg6 9. Kh4 c5 10. K:g6 hg 11. dc dc 12. Kf3 Фc7 13. Фe2 Лc8 14. e5 Kfd7 15. Cf4 c4 16. Cc2 Ka6 17. h4 Фb6 18. 0—0—0 Kdc5 19. Ф:c4 Фa5 20. a4 b5 21. ab Лab8 22. Kd4 Ke4 23. Kb3 Фa2 24. Ф:e4 Л:b5 25. Лh3 Kc5 26. K:c5 Ф:b2 27. Kpd2 Лb:c5 28. Лb1 Фa2 29. Cg5 Лc4 30. Фe2 Cb4 31. Лb3 Лd4 32. Kpe1 C:c3 33. Лh:c3 Фa1 34. Cb1 Фa5 35. Kpf1 Л:c3 36. Лb8 Лd8 37. Л:d8. **Черные сдались.**

№ 43 **B08**
ВАХИДОВ **КАНЦЛЕР**

1. d4 d6 2. e4 Kf6 3. Kc3 g6 4. Ce2 Cg7 5. Kf3 0—0 6. 0—0 Kc6 7. d5 Kb8 8. h3 c6 9. Ce3 b5 10. a3 a6 11. Лe1 Cb7 12. Лb1 Kbd7 13. dc C:c6 14. Kd2 Лc8 15. Cf1 Cb7 16. g3 Лc7 17. Cg2 Фa8 18. Cd4 Лfc8 19. Kb3 e5 20. Ce3 Л:c3 21. bc C:e4 22. Cf1 Л:c3 23. Ф:d6 Фc8 24. Ka1 Kd5 25. Ch6 Лc6. **Белые сдались.**

№ 44 **B70**
КАЮМОВ **СЕРПЕР**

1. e4 c5 2. Kf3 d6 3. d4 cd 4. K:d4 Kf6 5. Kc3 Kc6 6. Ce2 g6 7. Kb3 Cg7 8. 0—0 0—0 9. Cg5 a6 10. a4 Ce6 11. f4 Лc8 12. Kph1 Kb4 13. Фd2 Cc4 14. Лad1 b5 15. ab ab 16. Kd4 Фb6 17. e5 de 18. fe Kfd5 19. C:c4 bc 20. Ch6 K:c3 21. bc Kc6 22. Kf5 C:e5 23. C:f8 Л:f8 24. Kh6 Kpg7 25. Kg4 Cb8 26. Фh6 Kpg8 27. Лf3 f5 28. Лh3 Лf7 29. Ke3 Ke5 30. Лh4 Фc7 31. Лhd4 Лf8 32. Kd5 Фd6 33. Лh4 Лf7.

34. Kf6 ef 35. Л:d6 C:d6 36. Фd2 Cc5 37. Фd5 Ce3 38. Лd4 Kpg7 39. Фe6 f4 40. Лd6 h5 41. h3 Лf8 42. Kph2 Cf2 43. Фe7 Лf7 44. Фe6 Лf8 45. Фe7 Лf7. **Ничья.**

№ 45 **B92**
КАЮМОВ **ЗАГРЕБЕЛЬНЫЙ**

1. e4 c5 2. Kf3 d6 3. d4 cd 4. K:d4 Kf6 5. Kc3 a6 6. Ce2 e5 7. Kb3 Ce7 8. 0—0 0—0 9. Ce3 Ce6 10. Фd2 Kbd7 11. a4 Лc8 12. a5 Фc7 13. Лfd1 Лfe8 14. Фe1 h6 15. Лd2 Фc6 16. Cf3 Фc7 17. Фd1 b5 18. ab K:b6 19. Ka5 Kc4 20. K:c4 C:c4 21. Ka4 Лb8 22. b3 Ce6 23. c4 Фb7 24. Kb6 Cd8 25. Kd5 C:d5 26. cd a5 27. Лd3 Cb6 28. Фd2 Kd7 29. Cd1 Лa8 30. C:h6 f6 31. Лg3 Лe7 32. Cg4 Kf8 33. Cf5 Cc5 34. h4 Лa7 35. h5 Фb4 36. Фe2 Лac7 37. Cd2 Фb8 38. Л:a5 Cd4 39. Лa2 Лa7 40. Л:a7 Л:a7 41. h6 g5 42. C:g5 fg 43. Л:g5 Kph8 44. Фg4 Kh7 45. C:h7 Л:h7 46. Фe6 Фd8 47. Лf5 Лc7 48. g4 Фg8 49. Фf6 Kph7 50. g5 Фg6 51. Фf8 Фh5 52. Kpg2 Фg4 53. Kph2 Фh4 54. Kpg2 Ф:e4 55. Kph2 Фh4 56. Kpg2 Фg4 57. Kph2 Фh5 58. Kpg2 e4 59. Ф:d6 Фg4 60. Фg3 Ф:f5 61. Ф:c7 Kpg6, и **черные выиграли.**

№ 46 **C05**
ЗАГРЕБЕЛЬНЫЙ **БАРСОВ**

1. e4 e6 2. d4 d5 3. Kd2 Kf6 4. e5 Kfd7 5. c3 c5 6. f4 Kc6 7. Kdf3 Фb6 8. h4 cd 9. cd Cb4 10. Kpf2 f6 11. Ce3 0—0 12. a3 Ce7 13. b4 fe 14. de d4 15. Cc1 a5 16. b5 d3 17. Kpg3 Kc:e5 18. fe K:e5 19. Лa2 Фd6 20. Kph3 K:f3 21. gf e5 22. Kph2 e4 23. f4 Ce6 24. Лf2 C:h4 25. Фd2 C:f2 26. Ф:f2 Лac8 27. Cd2 Лc2 28. Cg2 Л:d2 29. Ф:d2 Л:f4 30. Ke2 Лf2 31. Kpg1 Л:e2 32. Фd1 Фg3. **Белые сдались.**

№ 47 **C05**
СЕРПЕР **БАРСОВ**

1. e4 e6 2. d4 d5 3. Kd2 Kf6 4. e5 Kfd7 5. f4 c5 6. Kgf3 Kc6 7. c3 a5 8. a4 cd 9. K:d4 K:d4 10. cd Cb4 11. Kpf2 f6 12. Cd3 0—0 13. Kf3 fe 14. fe Фh4 15. g3 Ф:d4 16. Kpg2 Фb6 17. Лf1 Ce7 18. Фc2 h6.

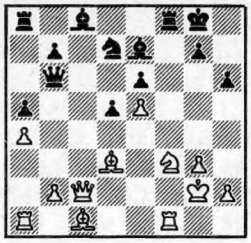

19. С:h6 gh 20. Сh7 Крh8 21. Фg6 Ф:b2 22. Крh1 Кf6 23. Кg5 hg 24. ef С:f6 25. Сg8. **Черные просрочили время.**

№ 48 **С42**

ЗАГРЕБЕЛЬНЫЙ

Вяч. АГЗАМОВ

1. e4 e5 2. Кf3 Кf6 3. К:e5 d6 4. Кf3 К:e4 5. d4 d5 6. Сd3 Кс6 7. 0—0 Се7 8. с4 Кb4 9. Се2 0—0 10. Кс3 Се6 11. Се3 f5 12. Фb3 К:с3 13. bc dc 14. С:с4 С:с4 15. Ф:с4 Фd5 16. Фе2 Кс6 17. с4 Фе4 18. Фb2 Сf6 19. Лаd1 Лаd8 20. Лfe1 f4 21. Сс1 Фf5 22. h3 b6 23. Фс3 К:d4 24. К:d4 Л:d4 25. Л:d4 с5 26. Л:f4 С:с3 27. Л:f5 Л:f5 28. Ле8 Лf8 29. Л:f8 Кр:f8 30. f4 Сd4 31. Крf1 Кре7 32. Кре2 Крd6 33. Се3 Сf6 34. g4 a6 35. a4 h6 36. Крd3 Крс6 37. g5 hg 38. fg Сb2 39. g6 b5 40. ab ab 41. h4 Сf6 42. h5 bc 43. Кр:с4 Крd6 44. С:с5 Кре6 45. Се3 Кре7 46. Крd5 Крf8 47. Кре6 Сс3. **Ничья.**

№ 49 **С70**

ЮРТАЕВ **ВАХИДОВ**

1. e4 e5 2. Кf3 Кс6 3. Сb5 a6 4. Са4 f5 5. d4 ed 6. e5 Сс5 7. 0—0 Кge7 8. с3 dc 9. К:с3 0—0 10. Кd5 Крh8 11. Сg5 Кb4 12. Кf4 b5 13. Сb3 Фе8 14. Лс1 Сb6 15. Лс3 Кbс6 16. Кh4 h6 17. Лh3 Крh7 18. Кhg6 К:g6 19. Л:h6 gh 20. Фh5. **Черные сдались.**

№ 50 **С92**

ЮРТАЕВ **РУДЕРФЕР**

1. e4 e5 2. Кf3 Кс6 3. Сb5 a6 4. Са4 Кf6 5. 0—0 Се7 6. Ле1 b5 7. Сb3 d6 8. с3 0—0 9. h3 Сb7 10. d4 Ле8 11. Кbd2 Сf8 12. a4 h6 13. Са2 ed 14. cd Кb4 15. Сb1 с5 16. d5 Кd7 17. Ла3 ba 18. Кh2 f5 19. Лg3 Кf6 20. e5 f4 21. Лg6 Л:e5 22. Л:e5 de 23. Кg4 К:g4 24. Ф:g4 Ф:d5 25. Сf5 Ле8 26. Ле6 Лd8 27. Л:h6 Ле8. **Черные сдались.**

№ 51 **С96**

КАЮМОВ **НЕНАШЕВ**

1. e4 e5 2. Кf3 Кс6 3. Сb5 a6 4. Са4 Кf6 5. 0—0 Се7 6. Ле1 b5 7. Сb3 d6 8. с3 0—0 9. h3 Ка5 10. Сс2 с5 11. d4 Кd7 12. Кbd2 ed 13. cd Кс6 14. d5 Ксе5 15. К:е5 К:е5 16. f4 Кg6 17. Кf3 f5 18. ef С:f5 19. С:f5 Л:f5 20. Фd3 Фd7 21. a4 Лаf8 22. ab ab 23. g3.

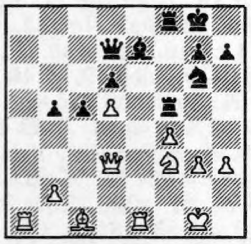

23... Лh5 24. h4 Фh3 25. Крf2 К:h4 26. Лg1 К:f3 27. Кр:f3 Ле5 28. Ф:b5 h5 29. Ла3 Фg4 30. Крf2 h4 31. Лf3 hg 32. Крg2 Фf5 33. Фс4 Ле4 34. Фd3 с4 35. Фd1 Сf6 36. Л:g3 Лfe8 37. Фf3 Ле2 38. Крh1 Фс2 39. Лh3 Ле1. **Белые сдались.**

№ 52 **С99**

ЗАГРЕБЕЛЬНЫЙ **БОРИСЕНКО**

1. e4 e5 2. Кf3 Кс6 3. Сb5 a6 4. Са4 Кf6 5. 0—0 Се7 6. Ле1 b5 7. Сb3 d6 8. с3 0—0 9. h3 Ка5 10. Сс2 с5 11. d4 Фс7 12. Кbd2 cd 13. cd Кс6 14. Кb3 a5 15. Се3 a4 16. Кbd2 Сd7 17. Лс1 Лfb8 18. a3 Фd8 19. Фе2 Лb7 20. Сd3 Лаb8 21. Леd1 Фе8 22. d5 Ка5 23. Ке1 Кс4 24. К:с4 bc 25. С:с4 К:е4 26. Кd3 Сf8 27. Лс2 Сf5 28. Са6 Ле7 29. Кb4 Кс5 30. Лс3 К:а6 31. Ф:а6 Сс8 32. Фа5 Лb5 33. Ф:а4 Леb7 34. Лdс1 Сd7 35. Фа6 f5 36. Лс7 Фb8 37. Л:b7 Ф:b7 38. Ф:b7 Л:b7 39. Лс2 f4 40. Сd2 g5 41. b3 e4 42. Лс4 Сf5 43. a4 Сg6 44. a5 Лb5 45. a6 Ла5 46. Лс7 Сf7 47. a7 Ла1 48. Крh2 Ла3 49. Сс1 Ла5 50. h4 h6 51. Крh3 Ла1 52. hg hg 53. Крg4 Ла5 54. Кс6 Ла2 55. Кb4 Ла5 56. Сd2. **Черные сдались.**

№ 53 **D37**

КАНЦЛЕР **БОРИСЕНКО**

1. d4 d5 2. с4 е6 3. Кс3 Се7 4. Кf3 Кf6 5. Сf4 0—0 6. е3 с5 7. dc С:с5 8. Фс2 Кс6 9. а3 Фа5 10. 0—0—0 Сd7 11. g4 Лfс8 12. Кd2 Сf8 13. Се2 Ке7 14. h4 b5 15. g5 Ке8 16. h5 Кf5 17. g6 fg 18. hg h6 19. cd С:а3 20. Кс4 bc 21. ba Ф:а3 22. Фb2 Ф:b2 23. Кр:b2 ed 24. К:d5 Са4 25. Лс1 Лс5 26. С:с4 Крf8 27. Са2 Лас8 28. Л:с5 Л:с5 29. Кс3 Сс6 30. е4 Ке7 31. Лg1 Кf6 32. Лd1 Се8 33. Сd6 Л:с3 34. С:е7 Кр:е7 35. Кр:с3 К:е4 36. Крd4 Кd6 37. Ле1 Крf8 38. Сb1 a5 39. Ле6 Кс8 40. Ла6. **Черные просрочили время.**

№ 54 **Е15**

ЮРТАЕВ **КАЮМОВ**

1. Кf3 Кf6 2. d4 е6 3. с4 b6 4. g3 Са6 5. Фс2 Сb7 6. Кс3 с5 7. d5 ed 8. cd К:d5 9. Фе4 Фе7.

10. Ф:d5 С:d5 11. К:d5 Фd6 12. е4 Фg6 13. Сd3 Сd6 14. Се3 Кс6 15. 0—0—0 0—0—0 16. Лhе1 Лhе8 17. е5 Фh5 18. Се2 К:е5 19. Кh4 Кg4 20. h3 К:е3 21. С:h5 К:d1 22. Л:d1 g6 23. Сf3 Се5 24. Кg2 Сd4 25. Лd2 Ле5 26. Крс2 h5 27. Кgf4 d6 28. Кd3 Ле6 29. К5f4 Лf6 30. Сg2 Ле8 31. h4 Крd8 32. Сс6 Лg8 33. Ле2 Крс7 34. Сb5 Крd8 35. Крb3 Лf5 36. Крс4 Сf6 37. Кd5 g5 38. hg С:g5 39. f4 Сf6 40. Ке3 d5 41. К:d5 h4 42. g4 Л:d5 43. Кр:d5 Л:g4 44. Ле8 Крс7 45. Лf8 Лg7 46. Кf2 С:b2 47. Ке4 a6 48. Кd6. **Черные сдались.**

№ 55 **Е42**

НЕНАШЕВ **БАРСОВ**

1. d4 Кf6 2. с4 е6 3. Кс3 Сb4 4. е3 с5 5. Ке2 cd 6. ed 0—0 7. а3 Се7 8. d5 ed 9. cd Ле8 10. Се3 Кg4 11. Сd4 Кh6 12. Фd3 d6 13. Кg3 Кbd7 14. Се2 Кс5 15. Фd1 Кf5 16. К:f5 С:f5 17. b4 Ке4 18. К:е4 С:е4 19. 0—0 Сf6 20. Сb5 С:d4 21. Ф:d4. **Ничья.**

№ 56 **Е45**

КАНЦЛЕР **РУДЕРФЕР**

1. d4 Кf6 2. с4 е6 3. Кс3 Сb4 4. е3 b6 5. Ке2 Са6 6. а3 С:с3 7. К:с3 d5 8. Фf3 0—0 9. Се2 с6 10. b3 Кbd7 11. 0—0 dc 12. bc с5 13. а4 е5 14. d5 Ке8 15. е4 Кd6 16.

Kb5 C:b5 17. ab Фc8 18. Cd3 a6 19. Фh3 f5 20. ef Kf6 21. ba Л:a6 22. Cb2 Л:a1 23. Л:a1 e4 24. Ce2 K:f5 25. Лd1 Kd6 26. Фe6 Ф:e6 27. de Kc8 28. h4 h6 29. C:f6 Л:f6 30. Лd7 Kph7 31. Cg4 h5 32. Ch3 Kpg6 33. g3 Лf3 34. Cg2 Лc3 35. C:e4 Kpf6 36. Cd5 Ke7 37. Лd8 b5 38. f4 Kpf5 39. Лd7 Kpf6 40. Лd8 Kpf5 41. Лe8 Kg6 42. Kpf2 bc 43. Лf8. **Черные сдались.**

№ 57 **E71**

ГРИНШПУН **ЮРТАЕВ**

1. c4 Kf6 2. Kc3 g6 3. e4 d6 4. d4 Cg7 5. h3 0—0 6. Ce3 Ka6 7. g4 e5 8. d5 c6 9. Kf3 cd 10. cd Cd7 11. Kd2 Лc8 12. Лc1 Kc5 13. b4 Ka4 14. K:a4 Л:c1 15. Ф:c1 C:a4.

16. Фa3 b5 17. Cd3 h5 18. f3 Фd7 19. Kpf2 Kh7 20. Лc1 Cf6 21. Фc3 Cg5 22. Фc7 Ф:c7 23. Л:c7 h4 24. Лc6 Лd8 25. Kb1 C:e3 26. Kp:e3 Kg5 27. Cf1 Kpf8 28. Kc3 Kpe7 29. f4 ef 30. Kp:f4 f6 31. Kpe3 Лd7 32. Ke2 Kpf7 33. Kd4 Лe7 34. Cg2 Лd7 35. Лa6 Kpe8 36. Kc6 Лc7 37. Л:a7 Л:a7 38. K:a7 Kpd7 39. Cf1 Kpc7 40. K:b5 C:b5 41. C:b5 K:h3 42. Cf1 Kg5 43. a4 Kf7 44. Kpf4 Kg5 45. a5 Kpb8 46. b5 Kpb7 47. b6 Kf7 48. Ce2 Ke5 49. Cb5 h3 50. Kpg3 K:g4 51. Cc6 Kpa6 52. Cd7 h2 53. Kpg2 Kf2 54. Kp:h2 Kpb7 55. Cc6. **Ничья.**

№ 58 **E73**

БОРИСЕНКО **ЮРТАЕВ**

1. d4 Kf6 2. c4 g6 3. Kc3 Cg7 4. e4 d6 5. Ce2 0—0 6. Cg5 h6 7. Ce3 c5 8. e5 de 9. de Ф:d1 10. Л:d1 Kg4 11. C:c5 K:e5 12. Kf3 Kbc6 13. 0—0 Cf5 14. Kh4 Ce6 15. Kd5 Лac8 16. C:e7 Лfe8 17. Kf6 C:f6 18. C:f6 K:c4 19. Kf3 Kb6 20. a3 Kd5 21. Cd4 Cg4 22. Cb5 C:f3 23. gf K:d4 24. Л:d4 Лe5 25. Лfd1 Kf6 26. Cd3 Kpg7 27. Ce4 b6 28. b4 Лc3 29. a4 Лa3 30. b5 Лa2 31. Cd3 Лc5 32. f4 Лa3 33. Kpg2 Kd5 34. Лe1 Л:d3. **Белые сдались.**

МЕЖДУНАРОДНЫЕ ТУРНИРЫ

БЕЛГРАД

Декабрь, 1988 г.

№ 59 **A06**

ТАЙМАНОВ **КАЙДАНОВ**

1. Kf3 d5 2. b3 Kf6 3. Cb2 e6 4. c4 c5 5. e3 Kc6 6. cd ed 7. Cb5 Cd6 8. Ke5 0—0 9. K:c6 bc 10. Ce2 Лe8 11. 0—0 Лb8 12. d3.

12... Лb4 13. Kd2 Лh4 14. g3 Kg4 15. C:g4 C:g4 16. f3 Л:h2 17. fg Л:e3 18. Cf6 Лh3 19. Лf3 Л:g3 20. Kph1 gf 21. Л:g3 C:g3 22. Kf3 Фd7. **Белые сдались.**

№ 60 **A11**

И. СОКОЛОВ **БАГИРОВ**

1. c4 c6 2. Kf3 d5 3. e3 Kf6 4. Kc3 Cg4 5. Фb3 Фb6 6. Ke5 Ce6 7. Фc2 Kbd7 8. d4 g6 9. f4 Cf5 10. Cd3 e6 11. 0—0 Ce7 12. c5 Фc7 13. b4 0—0 14. b5 K:e5 15. fe C:d3 16. Ф:d3 Kh5 17. e4 f5 18. ef6 Л:f6 19. Л:f6 C:f6 20. e5 Ce7 21. bc Ф:c6 22. Ch6 b6 23. cb ab 24. Kb5 Фd7 25. Лf1 Kg7 26. g4 Лf8 27. a4 Л:f1 28. Kp:f1 Фc6 29. Kpe2 Ke8 30. Cd2 Kc7 31. K:c7 Ф:c7 32. Фb5 Kpf7 33. Kpd1 Cd8 34. Фf1 Kpe8 35. Фb5. **Ничья.**

№ 61 **A16**

ПОЛУГАЕВСКИЙ **СИМИЧ**

1. Kf3 Kf6 2. c4 g6 3. Kc3 d5 4. cd K:d5 5. d3 Cg7 6. Cd2 0—0 7. g3 c5 8. Cg2 Kc6 9. 0—0 b6 10. d4 cd 11. K:d4 K:d4 12. K:d5 Cg4 13. Лe1 Лc8 14. Cc3 K:e2 15. Л:e2 C:c3 16. f3. **Черные сдались.**

Продолжение. Начало см. № 4.

№ 62 **A21**

АКОПЯН **АНАНД**

1. c4 e5 2. Kc3 d6 3. g3 g6 4. Cg2 Cg7 5. Kf3 f5 6. d3 Kc6 7. 0—0 Kf6 8. Лb1 a5 9. a3 0—0 10. b4 ab 11. ab h6 12. b5 Ke7 13. c5 Ce6 14. Cd2 Kd7 15. cd cd 16. Ka4 b6 17. Cb4 Kc5 18. C:c5 dc 19. Фc2 Лa7 20. Kd2 Kd5 21. C:d5 C:d5 22. Kc4 Лb7 23. Лbc1 f4.

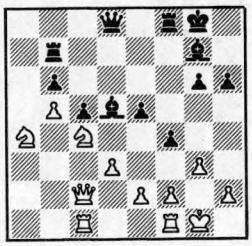

24. Kc:b6 Л:b6 25. K:b6 Ф:b6 26. Ф:c5 Фe6 27. e4 Cb3 28. f3 fg 29. hg Фh3 30. Фf2 Лb8 31. Лc6 Л:b5 32. Л:g6 Cf7 33. Лg4 h5 34. Лg5 Лa5 35. Фb6 Лa2 36. Фb8 Kph7 37. Л:g7 Kp:g7 38. Ф:e5 Kpg6 39. Лf2 Л:f2 40. Фd6 Kph7 41. Kp:f2 Фh2 42. Kpe3 h4 43. Фe7 Фg1 44. Kpe2 Фg2 45. Kpe3 Фg1. **Ничья.**

№ 63 **A29**

Х. ОЛАФССОН **НАУМКИН**

1. c4 e5 2. Kc3 Kf6 3. Kf3 Kc6 4. g3 Cb4 5. Cg2 0—0 6. 0—0 e4 7. Kg5 C:c3 8. bc Лe8 9. f3 e3 10. d4 Ka5 11. Фd3 b6 12. c5 Cb7 13. C:e3 Фe7 14. Cf4 Ф:e2 15. Фf5 h6 16. Ke4 K:e4 17. Лae1 K:g3 18. hg Фb5 19. Фg4 Фc6 20. Kph2 bc 21. d5 Ф:d5 22. C:h6 g6 23. Лd1 Фe5 24. Ф:d7 Kc4 25. Cf4 Ф:c3 26. Ф:c7 Ca6 27. Лf2 Ke3 28. Лd6 Фh8 29. Ch3 Cc8 30. Лd8 C:h3 31. Л:e8 Л:e8 32. C:e3 Cf5 33. Kpg1 Л:e3 34. Фb8 Kpg7 35. Фb2 f6 36. Фb7 Kpf8 37. Лd2 Лe1 38. Kpf2 Лe8 39. Kpg1 Фg7 40. Фc6 Фe7 41. g4 Фe1. **Белые сдались.**

№ 64 **A34**

ХАСИН **ДОРФМАН**

1. c4 c5 2. g3 Kf6 3. Cg2 d5 4. cd K:d5 5. Kc3 Kc7 6. Kf3

Кс6 7. а3 g6 8. 0—0 Cg7 9. d3 0—0 10. Фа4 Cd7 11. Фh4 е5 12. Кg5 h6 13. Кge4 g5 14. Фh5 Се8 15. К:с5 Фе7 16. b4 е4 17. Cd2 f5 18. Фh3 b6 19. Кb3 h5 20. Ch1 g4 21. Фg2 Cf7 22. Лfb1 С:b3 23. Л:b3 Кd4 24. Лbb1 ed 25. Кd5 Ф:е2. **Белые сдались.**

№ 65 **А40**
ХУЛАК **ПСАХИС**

1. d4 е6 2. с4 Cb4 3. Cd2 а5 4. Кf3 d6 5. Кс3 f5 6. g3 Кf6 7. Фс2 0—0 8. Cg2 Фе7 9. 0—0 е5 10. de de 11. Cg5 С:с3 12. Ф:с3 Кс6 13. Лаd1 Фb4 14. Фс2 Се6 15. b3 Ке4 16. Се3 а4.

17. К:е5 ab 18. ab К:е5 19. С:е4 К:с4 20. bc fe 21. Ф:е4 Лае8 22. Лс1 b5 23. Фс6 С:с4 24. Сс5 Фb3 25. С:f8 Л:f8 26. Лfе1 Фа2 27. Ф:с7 h6 28. Лсd1 Крh8 29. Лd8 Л:d8 30. Ф:d8 Крh7 31. Фd4 Фс2 32. f3 b4 33. Фе4 Ф:е4 34. fe Са2 35. е5 Крg6 36. Лf1 Cd5 37. Лb1 b3 38. е4 С:е4 39. Л:b3 Крf5 40. Лb5 Кре6 41. Крf2 Cd5 42. Лb6. **Черные сдались.**

№ 66 **А72**
И. ГУРЕВИЧ **МОСКАЛЕНКО**

1. d4 Кf6 2. с4 с5 3. d5 е6 4. Кс3 ed 5. cd d6 6. Кf3 g6 7. Кd2 Cg7 8. е4 0—0 9. Се2 Ке8 10. 0—0 f5 11. ef С:f5 12. Кс4 Ка6 13. Се3 Лb8 14. а4 Кb4 15. Лс1 b6 16. Фd2 Лb7 17. Cg5 Cf6 18. Cf4 а6 19. Ке3 Cg5 20. К:f5 С:f4 21. Ф:f4 Л:f5 22. Фd2 Кg7 23. Cg4 Ле5 24. f4 Ле8 25. f5 Фf6 26. fg Ф:g6 27. Се2 Лf7 28. h3 Лее7 29. Л:f7 Л:f7 30. Ле1 Ле7 31. Лf1 Фg3 32. Cf3 Фе5 33. Ке4 Фd4 34. Ф:d4 cd 35. К:d6 d3 36. Лd1 Ле5 37. Кс4 Лf5 38. d6 b5 39. d7. **Черные сдались.**

№ 67 **В07**
ГЛИГОРИЧ **ПОПА**

1. d4 d6 2. е4 Кf6 3. Кс3 с6 4. Кf3 Cg4 5. Се2 е6 6. 0—0 Се7 7. Се3 d5 8. е5 Кfd7 9. Ке1 С:е2 10. К:е2 с5 11. с3 Кс6 12. Кf4 cd 13. cd g6 14. Кf3 Фb6 15. Кd3 0—0 16. h4 Лfс8 17. h5 Кb4 18. Кdе1 Фс6 19. Фd2 Кb6 20. Cg5 Cf8 21. Фf4 Фd7 22. Кh2 Фb5 23. Кg4 Кd7 24. Cf6 К:f6 25. ef Фе8 26. hg fg 27. Ке5 Крh8 28. К1f3 Кс6 29. Кg5 К:е5 30. Ф:е5 Фd7 31. Лfе1 Лс6 32. Фh2 h6 33. Кf3 Фh7 34. Фh3 Ле8 35. Ке5 Лb6 36. Лас1 Cb4 37. Ле2 Лf8 38. Лес2 Лf6 39. Л:с7. **Черные сдались.**

№ 68 **В07**
ГЕЛЛЕР **ЧЕРНИН**

1. е4 d6 2. d4 Кf6 3. Кс3 g6 4. g3 Cg7 5. Cg2 0—0 6. Кge2 е5 7. h3 с6 8. а4 ed 9. К:d4 d5 10. ed Ле8 11. Се3 cd 12. 0—0 Кс6 13. Фd2 Ке5 14. b3 Ке4 15. К:е4 de 16. Лаd1 а6 17. Крh2 f5.

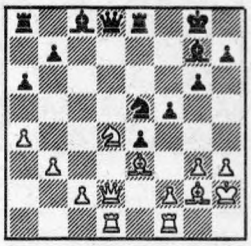

18. f3 ef 19. К:f3 Ф:d2 20. Л:d2 Кс6 21. Cb6 Cf6 22. Кd4 Cd7 23. К:с6 С:с6 24. С:с6 bc 25. Лd6 Cd8 26. а5 С:b6 27. ab Лаb8 28. Л:с6 Лес8 29. Л:с8 Л:с8 30. Лd1 Лd8 31. Лd6 Крf8 32. с4. **Черные сдались.**

№ 69 **В47**
ВЕЛИМИРОВИЧ **ПЛАХЕТКА**

1. е4 с5 2. Кf3 е6 3. d4 cd 4. К:d4 а6 5. Кс3 Кс6 6. Се2 Фс7 7. 0—0 Кf6 8. Крh1 К:d4 9. Ф:d4 Сс5 10. Фd3 0—0 11. Cg5 b5 12. f4 Cb7 13. Cf3 d6 14. е5 de 15. С:f6 gf 16. С:b7 Ф:b7 17. Ке4 Се7 18. fe f5 19. Кd6 С:d6 20. ed Фе4 21. Фd2 Фе5 22. с3 Лfd8 23. d7 Крf8 24. Лf3 Ла7 25. Лd3 Кре7 26. Лd1 Лс7 27. Лd4 Лс4 28. Л:с4 bc 29. h3 f4 30. Ле1 Фd6 31. Фе2 Фс7 32. Фh5 Л:d7 33. Фh4 Кре8 34. Ф:h7 f3 35. Фg8 Кре7 36. Фg5 Кре8 37. Фg8 Кре7 38. Фg5 Кре8 39. gf Лd3 40. Фg8 Кре7 41. Фg5 Кре8 42. Фg8. **Ничья.**

№ 70 **В57**
АНТИЧ **ТИМОЩЕНКО**

1. е4 с5 2. Кf3 d6 3. d4 cd 4. К:d4 Кf6 5. Кс3 Кс6 6. Сс4 Фb6 7. Кb3 е6 8. Cg5 Се7 9. 0—0 Cd7 10. С:f6 gf 11. Фh5 0—0—0 12. Крh1 Лhg8 13. а4 Лg5 14. Ф:h7 Лdg8 15. g3 Фd8 16. Фh3 Лh8 17. Фg2 Лgh5 18. f4 Фg8 19. Се2 Л:h2 20. Ф:h2 Л:h2 21. Кр:h2 f5 22. ef Фh7 23. Крg2 Ф:f5 24. Cd3 Фf6 25. Се4 d5 26. Cf3 Кb4 27. Лf2 Фg7 28. Кd1 Ch4 29. g4 С:f2 30. Кр:f2 Крb8 31. с3 Кd3 32. Кре3 К:b2. **Белые сдались.**

№ 71 **В82**
ОСТОИЧ **РАЗУВАЕВ**

1. е4 с5 2. Кf3 е6 3. d4 cd 4. К:d4 Кf6 5. Кс3 d6 6. f4 а6 7. Фf3 Фb6 8. Кb3 Фс7 9. Cd3 b5 10. а3 Cb7 11. 0—0 Кbd7 12. Крh1 Се7 13. Cd2 g6 14. Лае1 Лс8 15. Фh3 h5 16. Кd4 Кс5 17. Ле2 К:d3 18. cd Фd7 19. Кf3 Лс7 20. Се3 Кg4 21. Сb6 Лс8 22. Cg1 а5 23. Кd1 е5 24. Ке3 ef 25. Кd5 С:d5 26. ed 0—0 27. Кd4 Cg5 28. Кс6 Лсе8 29. Ле4 f5 30. Л:е8 Л:е8 31. Кd4.

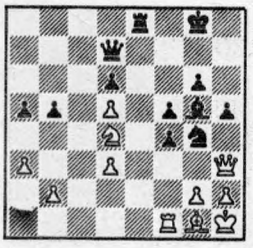

31... Ке3 32. Лс1 Cf6 33. Ке2 К:d5 34. Фf3 Фf7 35. Лс6 Лd8 36. Кd4 b4 37. а4 Ке7 38. Ла6 Фd5 39. Ф:d5 К:d5 40. Л:а5 Ке3 41. Кс6 Лс8 42. К:b4 Лс1 43. Ка2 Ла1 44. Кс3 Сh4 45. Ке2 Кd1 46. h3 Cg3. **Белые сдались.**

№ 72 **С08**
УОТСОН **БАРЕЕВ**

1. е4 е6 2. d4 d5 3. Кd2 с5 4. ed ed 5. Кgf3 Кf6 6. Cb5 Cd7 7. С:d7 Кb:d7 8. 0—0 Се7 9. dc К:с5 10. Кb3 Ксе4 11.Кfd4 Фd7 12. Фf3 0—0 13. Кf5 Cd8 14. Се3 g6 15. Кg3 Фс6 16. с3 Кd6 17. Лfе1 Ле8 18. Cd4 Кfе4 19. Ле2 а5 20. К:е4 de 21. Фf4 Кf5 22. Лае1 а4 23. Кс5 К:d4 24. cd f5 25. Фс1 b6 26. Кd3 Ф:с1 27. Л:с1 Cg5 28. Лсе1 Лed8 29. Кb4 Л:d4 30. Кс2 Лd6 31. f3 ef 32. gf Крf7 33. Ке3 b5 34. Кс2 Лс8 35. Кb4 Cd2 36. Ле7 Крf6 37. Л1е6 Л:е6 38. Кd5 Кре5. **Белые сдались.**

№ 73 **С14**
ВАН ДЕР ВИЛЬ **МОСКАЛЕНКО**

1. е4 е6 2. d4 d5 3. Кс3 Кf6 4. Cg5 Се7 5. е5 Кfd7 6. С:е7

Ф:е7 7. f4 а6 8. Фh5 с5 9. Кf3 cd 10. К:d4 Кс6 11. 0—0—0 К:d4 12. Л:d4 Кb6 13. Сd3 Фс5 14. Ке2 Сd7 15. Фg5 g6 16. Фf6 Лg8 17. Фh4 h5 18. Крb1 Сb5 19. Фg3 Лс8 20. С:b5 Ф:b5 21. Кс1 Кс4 22. Фb3 Фс5 23. Лhd1 b5 24. Фd3 а5 25. Фе2 b4 26. Кb3 Фb6 27. Л4d3 а4 28. Кd2 Кре7 29. Фе1 К:d2 30. Ф:d2 Лс7 31. Лd4 Лb8 32. f5 b3 33. с3 ba 34. Крa1 а3 35. Лb4 Фа7 36. Л:b8 Ф:b8 37. b4 gf 38. Фg5 Крd7 39. Ф:h5 Крс6 40. Фе2 Крb6 41. Фе3 Крb7 42. Кр:а2 Фс8 43. Лd3 Лс4 44. Кр:а3 Ле4 45. Фd2 Фс4 46. Ле3 Лh4 47. Фd3 Ф:d3 48. Л:d3 Л:h2 49. Лg3 Лh1 50. Лg7 Ле1 51. g4 fg 52. Л:f7 Крс6 53. Лg7 Ле3 54. Крb2 g3 55. Крс2 d4 56. cd Крd5 57. Лg4 Крс4 58. Крd2 Лb3 59. Кре2 Крd5 60. b5 Л:b5. **Ничья.**

№ 74 **D03**

ЦЗЕ ЦЗОНГЧУАН — ЦЕШКОВСКИЙ

1. d4 Кf6 2. Кf3 g6 3. с3 Сg7 4. Сg5 d5 5.Кbd2 Кbd7 6. е3 0—0 7. Се2 Ле8 8. 0—0 е5 9. с4 е4 10. Ке1 с5 11. Кс2 cd 12. К:d4 Кс5 13. Сh4 dc 14. К:с4 b6 15. Сg3 Сd7 16. Лс1 Ке6 17. Кd6 К:d4 18. ed Ле7 19. d5 а6 20. Фb3 Сg4 21. С:g4 К:g4 22. h3 Кf6 23. Лс6 h6 24. Лfс1 Крh7 25. Кс8 Лb7 26. d6 Кh5 27. Ке7 К:g3 28. fg Сd4 29. Крh2 Крg7 30. Фd5 С:b2 31. Лс8 Л:с8 32. Л:с8 Фd7 33. Лg8 Крf6 34. Лf8. **Черные сдались.**

№ 75 **D20**

ЕПИШИН — ДОРФМАН

1. d4 d5 2. с4 dc 3. е4 Кf6 4. Кс3 е5 5. Кf3 ed 6. Ф:d4 Ф:d4 7. К:d4 Сс5 8. Кdb5 Ка6 9. Сf4 с6 10. Кd6 С:d6 11. С:d6 Се6 12. е5 Кd7 13. b4 f6 14. f4 fe 15. fe 0—0—0 16. b5 Кас5 17. bc bc.

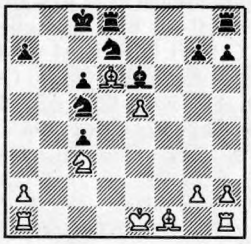

18. 0—0—0 Кb7 19. Се2 Кdс5 20. Лd4 К:d6 21. ed Лhf8 22. Лhd1 Крd7 23. С:с4 С:с4 24. Л:с4 Лf5 25. Лd2 Ле5 26. Крс2 Лf8 27. Ка4 К:а4 28. Л:а4 а5 29. Ла3 Лf6 30. Лаd3 g5 31. Крb3 h5 32. Лd4 Лff5 33. Л4d3 Лb5 34. Крс2 Лbd5 35. Л:d5 Л:d5 36. Лf2 Кр:d6 37. Крс3 Крс5 38. Лf8 Ле5 39. Крd3 Крb4 40. Лс8 Лс5 41. Ле8 Кра3 42. Ле2 g4 43. g3 а4 44. Лf2 Лс1 45. Ле2 с5 46. Лf2 с4 47. Крd4 с3 48. Крd3 с2 49. Крс3 Кр:а2 50. Лf5 Лh1 51. Кр:с2 Л:h2 52. Крс3 Лh3 53. Крс2 Кра3 54. Лb5 Л:g3 55. Л:h5 Крb4 56. Лh8 Лg2 57. Крd3 а3 58. Лb8 Крс5 59. Ла8 а2. **Белые сдались.**

№ 76 **D32**

КАЙДАНОВ — ХУЛАК

1. с4 Кf6 2. Кс3 с5 3. Кf3 е6 4. е3 Кс6 5. d4 d5 6. cd ed 7. Се2 Сd6 8. 0—0 0—0 9. Кb5 Се7 10. dc С:с5 11. b3 Фе7 12. Сb2 Лd8 13. Лс1 Ке4 14. Кbd4 Лd6 15. К:с6 bc 16. b4 Сb6 17. Ке5 Сb7 18. Сd3 Ле6 19. С:е4 de 20. Кс4 Лd8 21. Фg4 f5 22. Ф:f5 Лd5 23. Фg4 Сс7 24. f4 ef 25. Ф:f3 с5 26. Крh1 cb 27. е4 Лd8 28. Ке3 С:е4 29. Фg4 h5 30. Фh3 Сb6 31. Кf5 Фg5 32. Кg3 Сd5 33. Лf5 Фd2 34. Л:h5 Ф:с1. **Белые сдались.**

№ 77 **D39**

ЦЕБАЛО — Ав. БЫХОВСКИЙ

1. d4 Кf6 2. Кf3 d5 3. с4 е6 4. Кс3 dc 5. е4 Сb4 6. Сg5 с5 7. е5 cd 8. Фа4 Кс6 9. 0—0—0 Сd7 10. ef gf 11. К:d4 С:с3 12. bc fg 13. Кb5 0—0 14. h4 Ке5 15. Фс2 Фf6 16. Кd6 gh 17. Лd4 Кg6 18. С:с4 Сс6 19. f3 Лаd8 20. Лhd1 Лd6. **Белые сдались.**

№ 78 **D47**

МОРОВИЧ — ШАБАЛОВ

1. с4 с6 2. d4 d5 3. Кс3 е6 4. Кf3 Кf6 5. е3 Кbd7 6. Сd3 dc 7. С:с4 b5 8. Сd3 Сb7 9. е4 b4 10. Ка4 с5 11. е5 Кd5 12. 0—0 cd 13. К:d4 К:е5 14. Сb5 Кd7 15. Ле1 Лс8 16. Фh5 g6 17. Фh3 Се7 18. Л:е6 fe 19. К:е6 Фа5 20. С:d7 Кр:d7.

21. Кес5 Кре8 22. Фd7 Крf7 23. К:b7 Лс7 24. Кd6 Крg7 25. Фе6 Лf8 26. Сd2 Кf6 27. b3 Фd5 28. Ф:d5 К:d5 29. Кс4 Сf6 30. Лd1 Лd8 31. Се1 Лdd7 32. Лс1 Кf4 33. Крf1 Кd3 34. Лd1 К:е1 35. Л:е1 Лd5 36. g3 Ле7 37. Лс1 Леd7 38. Лс2 g5 39. Крg2 Крg6 40. h3 h5 41. Каb2 Лd8 42. Ле2 Л5d7 43. Лс2 Лс7 44. Ле2 Ле7 45. Ке3 а5 46. Кbс4 Ла7 47. Кс2 Ла6 48. Ле3 Лd1 49. а3 Лс1 50. Ле2 а4. **Белые сдались.**

№ 79 **E32**

ПЕТУРССОН — ПСАХИС

1. d4 е6 2. с4 Кf6 3. Кс3 Сb4 4. Фс2 0—0 5. а3 С:с3 6. Ф:с3 b6 7. Сg5 h6 8. Сh4 Сb7 9. f3 d5 10. е3 Кbd7 11. Кh3 с5 12. cd ed 13. Сb5 Фс7 14. 0—0 а6 15. Сd3 Фd6 16. Фd2 Лfе8 17. Сf5 b5 18. dc К:с5 19. Лаd1 Фе5 20. Сb1 Ка4 21. Лf2 Лас8 22. Фd4 Кd7 23. Сg3 Ф:е3 24. Ф:е3 Л:е3 25. Сf5 Каb6 26. Кf4 Ле7 27. Лfd2 Лсе8 28. b3 Кf6 29. Сf2 Кbd7 30. Сd4 Ке5 31. Лс2 g6 32. Сh3 Кh7 33. С:е5 Л:е5 34. Лс7 Л5е7 35. Л:е7 Л:е7 36. К:d5 С:d5 37. Л:d5 Ле1 38. Крf2 Ла1 39. b4 Л:а3 40. Сс8 Ла4 41. Кре3 Крg7 42. Лd4 Кf6 43. Сb7 g5 44. Сс6 Кg8 45. g3 Ке7 46. Се4 h5 47. f4 g4 48. Лd7 Кg8 49. Лd4 Кf6 50. Сс6 Крf8 51. Лd8 Кре7 52. Лd4 Кре6 53. Сb7 а5 54. ba Л:а5 55. Сс6 Ла3 56. Кре2 Лb3 57. Лd3 Лb1 58. Кре3 b4 59. Лd2 b3 60. Сb5 b2 61. Се2. **Ничья.**

№ 80 **E60**

ДЖАНДЖГАВА — И.СОКОЛОВ

1. d4 Кf6 2. с4 g6 3. Кf3 Сg7 4. g3 с5 5. Сg2 0—0 6. 0—0 cd 7. К:d4 d5 8. cd К:d5 9. Кс3 К:с3 10. bc Фа5 11. Лb1 Ф:а2 12. Сg5 Кс6 13. К:с6 bc 14. С:е7 Ле8 15. С:с6 Сh3 16. С:а8 С:f1 17. Фd7 Л:а8 18. Фс6 Лf8 19. Л:f1 Лb8 20. Фс7 Фb2 21. Лd1 Сf8 22. С:f8 Л:f8 23. е3 а6 24. h4 h5 25. с4 Фс3 26. Лd5 Фс1 27. Крg2 Фс2 28. Лd4 Фf5 29. Фb6 а5 30. с5 Лс8 31. с6 Фf6 32. Лс4 Фе6 33. Фа6 Крh7 34. е4 Лb8 35. Лd4 Лb4 36. Л:b4 ab 37. Фb7 Ф:е4 38. Крh2 Фf5 39. Фb6 b3 40. с7 Фс2. **Ничья.**

№ 81 **E73**

ПЕТУРССОН — ГЛЕК

1. d4 Кf6 2. с4 g6 3. Кс3 Сg7 4. е4 d6 5. Се2 0—0 6. Сg5 Ка6 7. Фd2 е5 8. d5 Фе8 9. Сf3 Кh5 10. С:h5 gh 11. Кge2 f5 12. ef С:f5 13. Кg3 е4 14. 0—0 Фg6 15. Се3 Лае8 16. Крh1 Сd7 17. f3 ef 18. gf h4 19. Кge4

Фh5 20. Cd4 C:d4 21. Ф:d4 Фe5 22. Фf2 Фf4 23. Кe2 Фe5 24. Ф:h4 Крh8 25. К2c3 Лf4 26. Фh6 Лg8 27. Лg1 Сe8 28. Кg5 Фg7 29. Фh3 Сd7 30. Кe6 C:e6 31. de Фe5 32. Л:g8 Кр:g8 33. Фg3 Крh8 34. e7. **Черные сдались.**

№ 82 **E94**

ВУЧЕВИЧ **КУПРЕЙЧИК**

1. Кf3 Кf6 2. c4 g6 3. Кc3 Сg7 4. e4 d6 5. d4 0—0 6. Сe2 e5 7. 0—0 Фe8 8. de de 9. Сe3 b6 10. Кd5 Кa6 11. Сg5 К:e4 12. Сe7 c6 13. C:f8 Ф:f8 14. Кe3 Кac5 15. Кd2 Кg5 16. b4 Кce4 17. К:e4 К:e4 18. Фc2 Кg5 19. b5 Сb7 20. Лad1 Кe6 21. Сf3 Кd4.

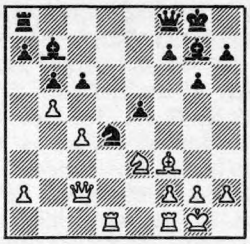

22. Л:d4 ed 23. bc C:c6 24. C:c6 Лc8 25. Сd5 de 26. fe Лc7 27. Фf2 Сe5 28. Фh4 Фd6 29. e4 Крg7 30. Крh1 f6 31. Фh3 Лc5 32. Лb1 Лa5 33. Лf1 Лa3 34. g3 Лc7 35. c5 Ф:c5 36. Фd7 Крh6 37. Фh3 Крg7. **Ничья.**

№ 83 **E97**

ЧЕРНИН **ГУНАВАН**

1. d4 Кf6 2. c4 g6 3. Кc3 Сg7 4. e4 d6 5. Кf3 0—0 6. Сe2 e5 7. 0—0 Кc6 8. d5 Кe7 9. Кd2 c5 10. Лb1 Кe8 11. b4 b6 12. bc bc 13. Кb3 f5 14. Сg5 Лf7 15. ef C:f5 16. Сd3 h6 17. C:e7 Л:e7 18. Фc2 Лf7 19. Кe4 Кf6 20. Кg3 C:d3 21. Ф:d3 Крh7 22. Кd2 Лb8 23. Лb3 Лfb7 24. Лa3 a5 25. Кde4 К:e4 26. К:e4 Лb4 27. g3 a4 28. h4 Крh8 29. Крg2 Фf8 30. Лe1 Л8b7 31. Лe3 Лd7 32. Лf3 Фe8 33. Фc2 Лd8 34. h5 g5 35. Кf6 C:f6 36. Л:f6 Ф:h5 37. Фf5 Крg7. **Черные сдались.**

ВЕЙК-АН-ЗЕЕ

Январь, 1989 г.

1—4. **З. Рибли, Д. Сакс** (оба — Венгрия), **П. Николич** (Югославия) и **В. Ананд** (Индия) — по $7^1/_2$ очков из 13, 5—6. **Кир. Георгиев** (Болгария) и **Й. Пикет — по 7,** 7—8. **Й. ван дер Виль** и **Э. Майлс** (США) — по $6^1/_2$, 9—11. **Р. Ваганян** (СССР), **Дж. Бенджамин** (США) и **В. Цешковский** (СССР) — по 6, 12—13. **И. Соколов** (Югославия) и **Х. Гранда** (Перу) — по $5^1/_2$, 14. **Р. Даувен** — 5 очков.

№ 84 **A13**

ВАГАНЯН **АНАНД**

1. Кf3 Кf6 2. c4 e6 3. Кc3 Сb4 4. Фc2 0—0 5. a3 C:c3 6. Ф:c3 b6 7. b3 Сb7 8. Сb2 d6 9. g3 Кbd7 10. Сg2 Кe5 11. 0—0 К:f3 12. C:f3 C:f3 13. Ф:f3 e5 14. Фg2 Лe8 15. f4 e4 16. g4 Кd7 17. b4 a5 18. g5 Фe7 19. f5 ab 20. ab Л:a1 21. C:a1 f6 22. gf К:f6 23. Лf4 Крf8 24. Фg5 Фf7 25. C:f6 gf 26. Фh6 Крg8 27. Фh4 Фe7 28. b5 Крh8 29. e3 Фe5 30. Крf2 Лe7 31. Крe2 Лe8 32. Лg4 Фe7 33. Крd1 Фe5 34. Крc2 Фe7 35. h3 Фe5 36. Фh6 Фe7 37. d3 ed 38. Кр:d3 Фf7 39. Крe2. **Ничья.**

№ 85 **A20**

СОКОЛОВ **ЦЕШКОВСКИЙ**

1. c4 e5 2. g3 d6 3. Сg2 g6 4. e3 Сg7 5. Кe2 h5 6. d4 h4 7. Кbc3 Кh6 8. e4 Сg4 9. Фd3 Кd7 10. d5 Кc5 11. Фe3 h3 12. Сf1 f5 13. f3 fe.

14. fg К:g4 15. Фg1 Фf6 16. Кd1 Кd3 17. Крd2 Фf3 18. a3 Сh6 19. Крc2 Кb4. **Белые сдались.**

№ 86 **A30**

МАЙЛС **БЕНДЖАМИН**

1. Кf3 c5 2. c4 Кc6 3. b3 Кf6 4. Сb2 e6 5. e3 d5 6. cd ed 7. Кe5 К:e5 8. C:e5 Сe7 9. Сb5 Сd7 10. C:d7 Ф:d7 11. 0—0 0—0 12. d3 Фf5 13. Сb2 Лad8 14. Фe2 Сd6 15. Кd2 Лfe8 16. Лae1 Фg6 17. Кf3 d4 18. e4 Кd5 19. Фd1 Кb4 20. a3 Кc6 21. Сc1 Фh5 22. g3 f5 23. ef Ф:f5 24. Кg5 Сf8 25. f4 h6 26. Кe4 b5 27. Фc2 Крh8 28. Сd2 Лc8 29. Лc1 Кb8 30. Лfe1 Кd7 31. Фb2 Фd5 32. Лe2 c4 33. bc bc 34. Фa2 Фh5 35. g4 Ф:g4 36. Лg2 Фf3 37. Лg3 Фh5 38. Л:c4 Л:c4 39. Ф:c4 Фd1 40. Крg2 Фe2. **Белые сдались.**

№ 87 **A35**

РИБЛИ **БЕНДЖАМИН**

1. Кf3 c5 2. c4 Кc6 3. Кc3 Кd4 4. e3 К:f3 5. Ф:f3 g6 6. b3 Сg7 7. Сb2 d6 8. g3 Кh6 9. Сg2 Лb8 10. Фd1 Кf5 11. Фc2 0—0 12. 0—0 a6 13. a4 Сd7 14. Кd5 e6 15. C:g7 К:g7 16. Кf4 Кf5 17. Фc3 Сc6 18. b4 C:g2 19. Кр:g2 cb 20. Ф:b4 Кe7 21. Лfc1 d5 22. d4 Кc6 23. Фc3 dc 24. Ф:c4 Фd6 25. Лab1 Лfc8 26. Лb6 Фd8 27. Лcb1 Кa7 28. Фb3 Кb5 29. Л:e6 Кc3 30. Лb6 К:b1 31. Ф:b1 Фd7 32. a5 Лc6 33. Лb4 g5 34. Кd3 Лh6 35. h4 Фd5 36. f3 gh 37. Кf4 Ф:a5 38. g4 Лc8 39. Крh3 Фa3 40. Лb3 Лc1 41. Фf5 Лc1 41. Фf5 Лh1 42. Крg2 Фc1 43. Фg5 Крh8 44. Фd8 Крg7 45. Фg5 Крh8. **Ничья..**

№ 88 **B08**

СОКОЛОВ **МАЙЛС**

1. d4 d6 2. e4 Кf6 3. Кc3 g6 4. Кf3 Сg7 5. h3 0—0 6. Сe3 Кc6 7. Сc4 К:e4 8. C:f7 Л:f7 9. К:e4 d5 10. Кc5 e5 11. de К:e5 12. К:e5 C:e5 13. 0—0 b6 14. Кd3 Сg7 15. Фd2 d4 16. Сf4 Сb7 17. Лfe1 Фd5 18. f3 Лaf8 19. Лe2 Сa6 20. Лe4 Сb7 21. Сe5 Л:f3 22. gf Л:f3 23. Лae1 Лe3 24. Кf2 Л:e1 25. Ф:e1 C:e5 26. Фe2 h5 27. b3 Сd6 28. Лe8 Крf7 29. Кe4 Сe7 30. Л:e7 Кр:e7 31. Кc5 Крd8 32. К:b7 Крc8 33. Фe8 Кр:b7 34. Ф:g6 Фf3 35. h4 a5 36. a4 Фe2 37. Фg2 Ф:g2 38. Кр:g2 c5 39. Крf3 b5 40. Крe4 Крc6 41. Крe5 b4. **Белые сдались.**

№ 89 **B13**

САКС **МАЙЛС**

1. e4 c6 2. d4 d5 3. ed cd 4. c4 Kf6 5. Kc3 Kc6 6. Cg5 Ce6 7. C:f6 gf 8. Kf3 Фd7 9. c5 Cg4 10. Ce2 C:f3 11. C:f3 e6 12. 0—0 Cg7 13. Ce2 a6 14. Фa4 0—0 15. Лfd1 f5 16. Лd3 Фc7 17. Лad1 b6 18. b4 bc 19. dc a5 20. b5 Kb4 21. Лg3 Ф:c5 22. Фb3 f4 23. Лh3 Лfc8 24. Ka4 Фc2 25. Cd3 K:d3 26. Лh:d3 Лab8 27. b6 Лc4 28. Kpf1 Cf6 29. Л1d2 Ф:b3 30. ab Лc6 31. Лf3 Cd8 32. Л:f4 C:b6 33. Лg4 Kpf8 34. Лh4 Cd8 35. Лh3 Cg5 36. Лd1 Лc2 37. Лhd3 Kpe7 38. g3 Cf6 39. Kpg2 Лbc8 40. Лe1 Лc1 41. Лee3 Kpf8 42. Лf3 Kpg7 43. Лf4 Ce7 44. Лff3 Лb8 45. Лfe3 Лc2 46. h3 h5 47. h4 Cf6 48. Лe1 Лb4 49. Лed1 Kpg6 50. Kpf1 Cg7 51. f3 Ce5 52. f4 Cf6 53. Лe1 Kpf5 54. Лe2 Л:e2 55. Kp:e2 Cd4. **Белые сдались.**

№ 90 **B13**

АНАНД **МАЙЛС**

1. e4 c6 2. d4 d5 3. ed cd 4. c4 Kf6 5. Kc3 Kc6 6. Kf3 Ce6 7. c5 g6 8. Cb5 Cg7 9. Ke5 Cd7 10. C:c6 bc 11. 0—0 0—0 12. Лe1 Ce8 13. h3 Kph8 14. Cf4 Kg8 15. b4 f6 16. Kf3 Фd7 17. a4 a6 18. Ch2 g5 19. Фe2 h5 20. Фe6 Ф:e6 21. Л:e6 Ch6 22. Kd2 Cd7 23. Лee1 g4 24. Kb3 e6 25. hg hg 26. Лe2 Ke7 27. Cd6 Лfe8 28. C:e7 Л:e7.

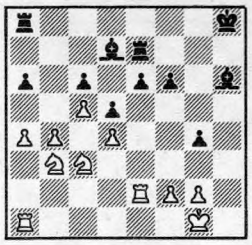

29. b5 ab 30. ab Л:a1 31. K:a1 cb 32. K:d5 Лf7 33. Kb6 e5 34. d5 Cf5 35. Лa2 Cf8 36. Kb3 Лb7 37. Лa6 Kpg7 38. d6 Лf7 39. Ka5 b4 40. Kbc4 Cd3 41. Лb6 Лa7 42. c6 Лa8 43. c7 Cf5 44. Лb8 Лa6 45. Ke3 Ce6 46. Лe8. **Черные сдались.**

№ 91 **B63**

АНАНД **БЕНДЖАМИН**

1. e4 c5 2. Kf3 d6 3. d4 cd 4. K:d4 Kf6 5. Kc3 Kc6 6. Cg5 e6 7. Фd2 Ce7 8. 0—0—0 0—0 9. Kb3 Фb6 10. f3 Лd8 11. Kpb1 d5 12. C:f6 de 13. C:e7 Л:d2 14. K:d2 ef 15. gf e5 16. Ch4 Ce6 17. Kde4 Kd4 18. Cg2 Лc8 19. Cf2 f5 20. f4 fe 21. fe Лc4 22. Лhe1 Лb4 23. Kpc1 Cg4 24. Kd5 Фc5 25. K:b4 C:d1 26. Kp:d1 e3 27. Л:e3 Kf5 28. Cd5 Kpf8 29. Лf3 Ф:b4 30. Л:f5 Kpe8 31. e6. **Черные сдались.**

№ 92 **B78**

ЦЕШКОВСКИЙ **МАЙЛС**

1. e4 c5 2. Kf3 d6 3. d4 cd 4. K:d4 Kf6 5. Kc3 g6 6. Ce3 Cg7 7. f3 0—0 8. Фd2 Kc6 9. Cc4 Cd7 10. h4 Лc8 11. Cb3 Ke5 12. 0—0—0 Kc4 13. C:c4 Л:c4 14. h5 K:h5 15. g4 Kf6 16. Ch6 K:e4 17. Фe3 Л:c3 18. bc Kf6 19. C:g7 Kp:g7 20. Лh4 Лg8 21. Kb3 b6 22. Kpb2 Kpf8 23. g5 Kh5 24. f4 f5 25. Kd4 Фc8 26. Лe1 Лg7 27. Фf3 Лf7 28. Лh2 e6 29. Л:h5 gh 30. Ф:h5 Лg7 31. g6 hg 32. Фh6 Kpf7 33. Kf3 Фg8 34. Kg5 Kpe8 35. Фh1 Cc8 36. Фc6 Kpe7 37. Фc7 Cd7 38. Лd1 d5 39. Лe1 Лh7 40. c4 Фh8 41. Лe5 dc 42. K:e6 Kpf6 43. Kg5 c3 44. Ф:c3. **Черные сдались.**

№ 93 **B80**

ГЕОРГИЕВ **РИБЛИ**

1. e4 c5 2. Kc3 Kc6 3. Kf3 e6 4. d4 cd 5. K:d4 Фc7 6. g3 a6 7. Cg2 Kf6 8. 0—0 Ce7 9. Лe1 d6 10. K:c6 bc 11. e5 de 12. Л:e5 0—0 13. Cf4 Фb7 14. Лe2 Лd8 15. Фe1 Ф:b2 16. Лb1 Фa3 17. Cc7 Лf8 18. Лb3 Фc5 19. Ka4 Фa7 20. Kb6 Ф:c7 21. K:a8 Фa7 22. Kb6 Cb7 23. Kc4 Ca8 24. Kb6 Cb7 25. Фb1 c5 26. Kd7 C:g2 27. K:f6 C:f6 28. Kp:g2 c4 29. Лb7 Фd4 30. Лb8 g5 31. Л:f8 Kp:f8 32. Фb7 c3 33. Ф:a6 Фd5 34. f3 Kpg7 35. a4 h6 36. Фd3 Фa2 37. Фe4 Cd8 38. Лe1 Ce7 39. Лd1 f5 40. Фd4 Kpf7 41. Ф:c3 Ф:a4 42. Лa1 Фb5 43. Фd3 Фb7 44. g4 fg 45. Фh7 Kpe8 46. Фg6 Kpd7 47. Лd1 Kpc7 48. Фf7 gf 49. Ф:f3 Фb4 50. Лd3 g4 51. Лc3 Cc5 52. Фf7 Kpd6 53. Лd3 Kpe5 54. Фh5 Kpf6 55. Ф:h6 Kpf5 56. Фh7 Kpf6 57. Лd7. **Черные сдались.**

№ 94 **B82**

ВАН ДЕР ВИЛЬ **САКС**

1. e4 c5 2. Kf3 d6 3. d4 cd 4. K:d4 Kf6 5. Kc3 e6 6. f4 a6 7. Фf3 Фb6 8. Kb3 Фc7 9. g4 b5 10. g5 Kfd7 11. Cd3 Cb7 12. Ce3 Kc5 13. f5 b4 14. Ke2 Kbd7 15. K:c5 Ke5 16. Фh3 dc 17. fe c4.

18. 0—0 cd 19. cd fe 20. Ф:e6 Фe7 21. Фb3 Фd7 22. Лf5 Cd6 23. Cd4 Kc6 24. Cb6 Cc7 25. C:c7 Ф:c7 26. Лc1 0—0—0 27. d4 Kpb8 28. Лfc5 Фe7 29. Фg3 Kpa8 30. Л:c6 Ф:e4 31. Фg2 Ф:g2 32. Kp:g2 Лd6 33. d5 C:c6 34. dc Лc8 35. Лc4 Лd:c6 36. Л:b4 Лc2 37. Kpf3 Лb8 38. Лa4 Kpa7 39. b3 Лf8 40. Kf4 Л:h2 41. Лd4 Лf7 42. a4 Лh3. **Белые сдались.**

№ 95 **B97**

САКС **ГЕОРГИЕВ**

1. e4 c5 2. Kf3 d6 3. d4 cd 4. K:d4 Kf6 5. Kc3 a6 6. Cg5 e6 7. f4 Фb6 8. Фd2 Ф:b2 9. Лb1 Фa3 10. f5 Kc6 11. fe fe 12. K:c6 bc 13. Ce2 Ce7 14. 0—0 0—0 15. Лb3 Фc5 16. Ce3 Фe5 17. Cf4 K:e4 18. K:e4 Ф:e4 19. C:d6 Л:f1 20. Kp:f1 Cf6 21. Ca3 c5 22. Cf3 Фc4 23. Фe2 Ф:e2 24. Kp:e2 Лa7 25. Лb8 Лc7 26. Cb7 Л:b7 27. Л:c8 Kpf7 28. Л:c5 Cb2 29. Лa5 Лc7 30. Лc5 Лb7 31. Лa5 Лc7. **Ничья.**

№ 96 **C02**

БЕНДЖАМИН **ВАГАНЯН**

1. e4 e6 2. d4 d5 3. e5 c5 4. c3 Kc6 5. Kf3 Kge7 6. Cd3 cd 7. cd Kf5 8. C:f5 ef 9. Kc3 Ce6 10. a3 Ce7 11. h4 h6 12. Cf4 Ka5 13. Kpf1 Фd7 14. Kd2 Лc8 15. Лh3 g6 16. Фe2 Kpf8 17. Kpg1 a6 18. Kf3 Kc4 19. Kd1 b5 20. Ke1 Фa7 21. Фd3 Фb6 22. Kc2 Фd8 23. b3 Kb6 24. Kb4 a5 25. Ka6 a4 26. Ф:b5 ab 27. Л:b3 Kc4 28. Kc5 C:c5 29. dc Ф:h4 30. g3 Фh3 31. c6 Kpg7 32. Фc5 g5 33. Cc1 d4 34. Kb2 Л:c6 35. Ф:c6 Ka5 36. Ф:e6 fe 37. Лb5 f4 38. Kd3 fg. **Белые сдались.**

№ 97 **C18**

ЦЕШКОВСКИЙ **НИКОЛИЧ**

1. e4 e6 2. d4 d5 3. Kc3 Cb4 4. e5 c5 5. a3 C:c3 6. bc Ke7 7. Фg4 0—0 8. Cd3 Kbc6 9. Фh5 Kf5 10. Kf3 f6 11. g4 c4 12. Ce2 Kfe7 13. ef Л:f6 14. Kg5 h6 15. Kf3 Фa5 16. Cd2 Cd7 17. g5 Ce8 18. Фg4 hg 19. h4 Лh6 20. h5 Cg6 21. Ф:e6 Kph8 22. K:g5 Лf8 23. Лg1.

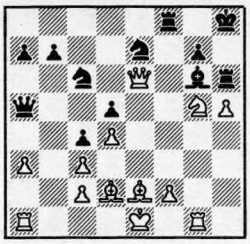

23... Лf6 24. Фd7 Сh7 25. К:h7 Л:h7 26. Лg3 Кg8 27 Ф:b7 Кd8 28. Фс8 Кf7 29. Фс5 Фd8 30. Лb1 Лb6 31. Л:b6 ab 32. Фс6 Кf6 33. Фе6 Фf8 34. Лh3. Кd6 35. h6 gh 36. Сf4 Кde4 37. Се5 Лf7 38. Ф:d5 Фg7 39. Ф:е4 К:е4 40. Л:h6. **Черные сдались.**

№ 98 **С73**
АНАНД **СОКОЛОВ**

1. е4 е5 2. Кf3 Кс6 3. Сb5 а6 4. Са4 d6 5. С:с6 bc 6. d4 f6 7. Кс3 Ке7 8. Се3 а5 9. Фе2 Сg4 10. 0—0—0 Фс8 11. h3 Сh5 12. g4 Сf7 13. de fe 14. Кg5 Сg8 15. f4 ef 16. С:f4 Кg6 17. Сg3 Се7 18. Кf3 Се6 19. е5 d5 20. Кd4 Фd7 21. Лhf1 Сс5 22. Ка4 Се7 23. Кb3 Лf8 24. Кас5 С:с5 25. К:с5 Фе7 26. Фе3 а4 27. Фс3 Л:f1 28. Л:f1 Кf8 29. Сf2 Фf7 30. Фd3 Фg6 31. Фс3 Фf7 32. Фе1 Кd7 33. Сh4 Фg6 34. Фb4 Фh6 35. Крb1 Кb6 36. Ка6 Ф:h4 37. Фf8 Крd7 38. Кс5×.

№ 99 **С77**
ВАН ДЕР ВИЛЬ
ЦЕШКОВСКИЙ

1. е4 е5 2. Кf3 Кс6 3. Сb5 а6 4. Са4 Кf6 5. Кс3 b5 6. Сb3 Се7 7. d3 d6 8. Кd5 Ка5 9. К:е7 Ф:е7 10. 0—0 К:b3 11. ab 0—0 12. Ле1 Кd7 13. Сg5 f6 14. Сh4 Фf7 15. d4 Сb7 16. de de 17. Кd2 Лfd8 18. f3 Кf8 19. Фс1 с5 20. с3 Лd3 21. Фс2 Лаd8 22. Кf1 Фd7 23. Сf2 Ке6 24. Сd4 Л:f3 25. Се3 Л:f1 26. Кр:f1 Лс8 27. Лаd1 Фf7 28. Лd6 Фе7 29. Лd2 Сс6 30. Фd1 С:е4 31. Лd7 Фе8 32. Лd6 f5 33. Ле2 с4 34. bc bc 35. Крg1 Сd3 36. Ле1 Лс6 37. Фа4 Се4 38. Л:с6 Ф:с6 39. Ла1 Фd5 40. Ф:а6 f4 41. Фс8 Крf7 42. Ла7 Крf6 43. Лd7 Фа5 44. Ла7 Фd5 45. Лd7 Фа5. **Ничья.**

№ 100 **С96**
АНАНД **ЦЕШКОВСКИЙ**

1. е4 е5 2. Кf3 Кс6 3. Сb5 а6 4. Са4 Кf6 5. 0—0 Се7 6. Ле1 b5 7. Сb3 0—0 8. с3 d6 9. h3 Ка5 10. Сс2 с5 11. d4 cd 12. cd Сb7 13. Кс3 Лс8 14. Сd3 Кс4 15. b3 Кb6 16. Сb2 b4 17. Ка4 К:а4 18. ba d5 19. ed е4 20. С:е4 К:е4 21. Л:е4 С:d5 22. Ле3 Сd6 23. Фd3 а5 24. Ке5 Сb8 25. Фf5 g6 26. Фd3 Крg7 27. Лае1 Фd6 28. Са1 f6 29. Кg4 h5 30. Ле7 Лf7 31. Л:f7 Кр:f7 32. Ке3 Фh2 33. Крf1 Ле8 34. Фb5 С:g2 35. Кре2 Сf4 36. Крd2 Сf3 37. Фf1 g5 38. Сb2 g4 39. Крс1 Се4 40. Крd1 Сf3. **Белые сдались.**

№ 101 **С96**
САКС **ЦЕШКОВСКИЙ**

1. е4 е5 2. Кf3 Кс6 3. Сb5 а6 4. Са4 Кf6 5. 0—0 Се7 6. Ле1 b5 7. Сb3 0—0 8. с3 d6 9. h3 Ка5 10. Сс2 с5 11. d4 cd 12. cd Сb7 13. Кbd2 Лс8 14. d5 Фс7 15. Сd3 Кd7 16. Кf1 Кс5 17. b3 f5 18. ef С:d5 19. Се2 С:f3 20. С:f3 Кс6 21. Ке3 Крh8 22. Кd5 Фd8 23. Се3 Сf6 24. Лс1.

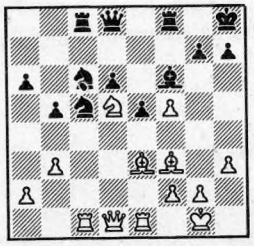

24... е4 25. С:е4 К:е4 26. Сb6 К:f2 27. С:d8 К:d1 28. С:f6 gf 29. Ле:d1 Ке5 30. Л:с8 Л:с8 31. К:f6 Кf7 32. Ке4 Крg7 33. Лd2 Лd8 34. Крf2 Крf8 35. Кре3 Кре7 36. Лс2 d5 37. Лс7 Крf8 38. Кс5 d4 39. Крd2 Лd5 40. Ке6 Кре8 41. f6. **Черные сдались.**

№ 102 **D17**
ВАГАНЯН **РИБЛИ**

1. d4 d5 2. с4 с6 3. Кf3 Кf6 4. Кс3 dc 5. а4 Сf5 6. Ке5 е6 7. f3 Сb4 8. е4 С:е4 9. fe К:е4 10. Сd2 Ф:d4 11. К:е4 Ф:е4 12. Фе2 С:d2 13. Кр:d2 Фd5 14. Крс2 Ка6 15. К:с4 0—0 16. Фе5 Лfd8 17. Се2 f6 18. Ф:d5 cd 19. Кd2 Лас8 20. Крb3 Кс5 21. Крb4 Крf7 22. Лhс1 Ке4 23. К:е4 de 24. Л:с8 Л:с8 25. Крb3 f5 26. Лd1 Кре7 27. Сb5 Лс7 28. Лd4 Крf6 29. Лd7 Л:d7 30. С:d7 Кре5 31. Крс4 f4 32. Крс3 g5 33. g4 b6 34. Сс8 h6 35. b3 а5 36. Сd7 Крd6 37. Сс8 Кре5 38. Крс2 Крd5 39. Крd2 Крd6 40. Са6 Крd5 41. Крс3 Кре5 42. Сс4 f3 43. Крd2 Крd4 44. С:е6 е3 45. Крс2 Кре5 46. Сd7 Кре4 47. Крd1 Крf4. **Ничья.**

№ 103 **D47**
ДАУВЕН **РИБЛИ**

1. d4 d5 2. с4 с6 3. Кс3 Кf6 4. е3 е6 5. Кf3 Кbd7 6. Сd3 dc 7. С:с4 b5 8. Сd3 Сb7 9. е4 b4 10. Ке2 с5 11. е5 Кd5 12. Кg3 Се7 13. Фе2 cd 14. 0—0 Фb6 15. Сd2 0—0 16. Фе4 g6 17. Сg5 С:g5 18. К:g5 h6.

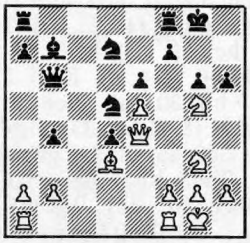

19. Крh3 Крh7 20. Фе2 Кс5 21. Лfd1 К:d3 22. Ф:d3 а5 23. Ке4 Ке7 24. Кd6 Кf5 25. К:f5 ef 26. Ф:d4 Фс6 27. f3 Лаd8 28. Фf2 g5 29. Лас1 Лfе8 30. Ле1 Фd5 31. Фс2 Л:е5 32. Л:е5 Ф:е5 33. Кf2 Крg7 34. h3 Лd7 35. а3 Лd5 36. ab ab 37. Фb3 Лd4 38. Фс2 Сd5 39. Лd1 Се6 40. Л:d4 Ф:d4 41. Фе2 b3 42. h4 gh. **Белые сдались.**

№ 104 **D75**
РИБЛИ **ЦЕШКОВСКИЙ**

1. Кf3 Кf6 2. с4 g6 3. g3 Сg7 4. Сg2 0—0 5. 0—0 с5 6. Кс3 d5 7. cd К:d5 8. d4 К:с3 9. bc Кс6 10. Се3 cd 11. К:d4 Фа5 12. Фb3 К:d4 13. cd Лd8 14. Лfd1 Сg4 15. Ф:b7 Лаb8 16. Ф:е7 Лd7.

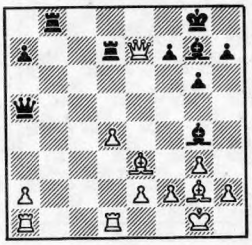

17. Лаb1 Лbd8 18. Фb4 Ф:b4 19. Л:b4 С:е2 20. Лd2 Сf8 21. Лb7 Л:b7 22. С:b7 Сс4 23. d5 Лb8 24. Сс6 Лb1 25. Крg2 Сb4 26. Лd4 Сf1 27. Крf3 Сd6 28. Ле4 f6 29. Ле6 Се5 30. d6 Лd1 31. Ле8 Крf7 32. Ле7 Крg8 33. d7 Сс7 34. Са4 h5 35. С:d1. **Черные сдались.**

№ 105 **Е04**
ГЕОРГИЕВ **АНАНД**

1. d4 Кf6 2. с4 е6 3. g3 d5 4. Сg2 dc 5. Кf3 Сd7 6. Ке5 Сс6 7. К:с6 К:с6 8. 0—0 Фd7 9. е3 Лb8 10. Фе2 b5 11. а4 а6 12. ab ab 13. b3 cb 14. Кd2 Се7 15. К:b3 0—0 16. Сd2 Лfс8 17. Лfс1 Кd5 18. Кс5

С:с5 19. Л:с5 Ксе7 20. Ла7 Кс6 21. Ла6 Ксе7 22. h4 с6 23. h5 h6 24. е4 Кb6 25. Фg4 Крh8 26. Лс1 Кс4 27. Сс3 f5 28. Фе2 fe 29. С:е4 Кd5 30. Сb1 Ла8 31. Л:а8 Л:а8 32. Се1 Кf6 33. Лd1 Фd5 34. Сg6 Кd6 35. Фе5 Кс4 36. Фе2 Лd8 37. Лd3 Кd6 38. Сb4 Кf5 39. Сс5 Ке4 40. С:f5 ef 41. Сb6 Ла8 42. Фf1 Ла2 43. f4 b4 44. Фе1 Кf6. **Белые сдались.**

№ 106 **E15**
ГРАНДА **САКС**

1. d4 Кf6 2. с4 е6 3. Кf3 b6 4. g3 Са6 5. b3 Сb4 6. Сd2 Се7 7. Сg2 с6 8. 0—0 d5 9. Фс2 Кbd7 10. а4 0—0 11. Лd1 Ке4 12. Сf4 Сb4 13. Кbd2 Кс3 14. Ле1 Лс8 15. е4 Кf6 16. е5 Кfе4 17. К:е4 К:е4 18. Л:е4 de 19. Ф:е4 Се7 20. Сf1 Лс7 21. Сd3 g6 22. Сh6 Ле8 23. Фf4 Лd7 24. Се4 Сb7 25. Кg5 Сf8 26. С:f8 Л:f8 27. Лd1 Л:d4 28. Л:d4 Ф:d4 29. Фh4 h5 30. Фf4 Са8 31. Кf3 Фd1 32. Крg2 с5 33. С:а8 Л:а8 34. Кg5 Лf8 35. Ке4 Фd3 36. Кf6 Крg7 37. Ке4 Фd8 38. h4 Фе7 39. Кf6 Лh8 40. Фg5 Крf8 41. Фf4 Крg7 42. Фg5 Фb7 43. f3 Фа8 44. Крf2 а6 45. g4 hg 46. fg Фс8 47. Кре3 Крf8 48. а5 ba 49. Ке4 Фd7 50. h5 Фd4 51. Крf3 gh. **Белые сдались.**

№ 107 **E20**
ПИКЕТ **САКС**

1. d4 Кf6 2. с4 е6 3. Кс3 Сb4 4. Кf3 с5 5. g3 cd 6. К:d4 0—0 7. Сg2 d5 8. 0—0 dc 9. Фа4 Ка6 10. Кdb5 Кd5 11. Лd1 Сd7 12. К:d5 ed 13. С:d5 Фе8 14. С:с4 Сс6 15. Лd4 Фе5. 16. Фс2 С:b5 17. Лd5 Фс7 18. Л:b5 Лас8 19. b3 Сс5 20. Сb2 Лfd8 21. Фf5 Фе7 22. Фg4 g6 23. Фf3 Лс6 24. Л:с5. **Черные сдались.**

№ 108 **E41**
БЕНДЖАМИН **ГЕОРГИЕВ**

1. d4 е6 2. с4 Кf6 3. Кс3 Сb4 4. е3 с5 5. Сd3 Кс6 6. Ке2 cd 7. ed d5 8. cd К:d5 9. а3 Сd6 10. Се4 Кf6 11. Сg5 0—0 12. Сс2 h6 13. С:f6 Ф:f6 14. Ке4 Фе7 15. Фd3 g6 16. Фе3 Крg7 17. 0—0 Сd7 18. Лаd1 Лаd8 19. К2с3 Сс8 20. Са4 Сс7 21. b4 е5 22. d5 Кd4 23. Кb5 Л:d5 24. Кес3 Лdd8 25. Л:d4 Сb6 26. Л:d8 С:е3 27. Л:f8 С:f2 28. Л:f2 Кр:f8 29. Кd5 Фg5 30. Сb3 Сh3 31. Кbс3 f5 32. Ле2 е4 33. Ке3 h5 34. Ксd5 h4 35. Лс2 Крg7 36. Крf1 Сg4 37. Лс7 Крh6 38. Лf7 Сh5 39. Крf2 а6 40. g3 b5 41. Кf6. **Черные сдались.**

РЕДЖО-НЕЛЬ-ЭМИЛИЯ

Декабрь, 1988 г.— январь, 1989 г.

1. **М. Гуревич** (СССР) — $6^1/_2$ очков из 9, 2—3. **У. Андерссон** (Швеция) и **Кир. Георгиев** (Болгария) — по $5^1/_2$, 4—5. **В. Иванчук** и **Я. Эльвест** (оба СССР) — по 5, 6. **З. Рибли** (Венгрия) — $4^1/_2$, 7—8. **Б. Дамлянович** (Югославия) и **В. Ананд** (Индия) — по 4, 9. **Д. Сакс** (Венгрия) — 3 и 10. **И. Соколов** (Югославия) — 2 очка.

№ 109 **A14**
ДАМЛЯНОВИЧ **ИВАНЧУК**

1. Кf3 Кf6 2. с4 е6 3. g3 d5 4. b3 с5 5. Сg2 Кс6 6. 0—0 Се7 7. е3 0—0 8. Сb2 d4 9. ed cd 10. Ле1 Ке8 11. d3 f6 12. Ка3 е5 13. Фе2 Сg4 14. h3 Се6 15. Кb5 Сс5 16. Са3 С:а3 17. К:а3 Фd7 18. Крh2 Кс7 19. Кс2 а5 20. Кd2 Сf5 21. Ке4 Ке6 22. а3 Сg6 23. b4 f5 24. Кd2 е4 25. f4 h5 26. h4 Лае8 27. Лf1 Лb8 28. Ке1 ab 29. de.

29... d3 30. Фd1 fe 31. К:е4 Лbd8 32. Кg5 К:g5 33. hg Фе6 34. Кf3 Фе2 35. ab К:b4 36. Ке5 Се4 37. Ф:е2 de 38. С:е4 efФ 39. Л:f1 Лd2 40. Крh3 Ле2 41. Сg6 Л:е5, и **черные выиграли.**

№ 110 **A16**
АНДЕРССОН **ДАМЛЯНОВИЧ**

1. Кf3 Кf6 2. с4 g6 3. g3 Сg7 4. Сg2 0—0 5. 0—0 d6 6. Кс3 с6 7. d3 а6 8. Фс2 b5 9. b3 Сb7 10. Сb2 Кbd7 11. Кd2 Лb8 12. d4 Ке8 13. е3 е6 14. Лfd1 Фе7 15. Лас1 с5 16. С:b7 cd 17. Сс6 dc 18. С:с3 С:с3 19. Ф:с3 b4 20. Фd4 Кс5 21. С:е8 Лf:е8 22. Ке4 К:е4 23. Ф:е4 Лbс8 24. Лс2 Леd8 25. Лсd2 а5 26. Фf4 g5 27. Фf3 Лс5 28. Лd4 Крf8 29. Л1d2 h6 30. Фd1 Лс6 31. е4 f6 32. Л4d3 Крg7 33. h3 Фс7 34. Фg4 Ле8 35. h4 Фе7 36. Крg2 Лd8 37. Фd1 Фb7 38. Крh2 Фе7 39. f4 gf 40. gf Крh7 41. Лg2 Лсс8 42. Лdg3 Лg8 43. Фh5 Л:g3 44. Л:g3 Лg8 45. Л:g8 Кр:g8 46. Ф:h6 Фg7 47. Ф:g7 Кр:g7 48. е5. **Черные сдались.**

№ 111 **A17**
РИБЛИ **АНАНД**

1. Кf3 Кf6 2. с4 е6 3. Кс3 Сb4 4. g3 0—0 5. Сg2 b6 6. Ке5 с6 7. 0—0 Сb7 8. d4 d6 9. Кd3 С:с3 10. bc Са6 11. с5 bc 12. dc d5 13. Сf4 Кbd7 14. Сd6 Ле8 15. Фа4 Сb5 16. Фd4 Фа5 17. а4 С:d3 18. ed е5 19. Фb4 Фа6 20. d4 ed 21. cd Ке4 22. Лfе1 Кdf6 23. Се5 Фd3 24. Фb1 Фd2 25. Ла2 Фа5 26. Фс1 Кd7 27. С:е4 de 28. Л:е4 Ле6 29. Лае2 Лае8 30. Фс2 К:е5 31. Л:е5 Л:е5 32. de Фb4 33. Ле4 Фа3 34. Крg2 g6 35. Фс4 Ле6 36. Фd4 Фb3 37. Ле3 Фс2 38. Лf3. **Черные сдались.**

№ 112 **A38**
АНДЕРССОН **ИВАНЧУК**

1. Кf3 Кf6 2. с4 g6 3. g3 Сg7 4. Сg2 0—0 5. 0—0 d6 6. Кс3 с5 7. а3 Кс6 8. Лb1 d5 9. b3 h6 10. cd К:d5 11. К:d5 Ф:d5 12. d3 Сd7 13. Се3 Фh5 14. Фd2 а5 15. Лfс1 b6 16. Ке1 Лас8 17. Сf3 Фh3 18. Сg2 Фе6 19. Кс2 h5 20. d4 К:d4 21. К:d4 cd 22. С:d4 Л:с1 23. Л:с1 Фd6 24. Лd1 Се6 25. С:g7 Ф:d2 26. Л:d2 Кр:g7 27. b4 Лс8 28. f4 ab 29. ab Лс4 30. Лb2 h4 31. Крf2 h3 32. Сf3 g5 33. fg Крg6 34. Кре3 Кр:g5 35. Се4 Крf6 36. Сd3 Лg4 37. b5 Ла4 38. Лb1 Кре5 39. Лс1 Сd5 40. Лс7 Крf6 41. Лс8 Ла1 42. Лb8 Лh1 43. Л:b6 е6 44. Лb8 Крg7 45. b6 Л:h2 46. b7 Крf6 47. g4 Кре5 48. Лf8 С:b7 49. Л:f7 Сd5 50. Лh7 Лg2. **Ничья.**

№ 113 **A41**
СОКОЛОВ **ЭЛЬВЕСТ**

1. с4 g6 2. d4 Сg7 3. Кс3 d6 4. Кf3 е5 5. de de 6. Ф:d8 Кр:d8 7. Сg5 f6 8. Лd1 Кре8 9. Сс1 Се6 10. е4 с6 11. b3 Сf8 12. а3 а5 13. h3 Кh6 14. Се2 Кf7 15. Крd2 Сс5 16. Лhf1 Кd7 17. Крс2 Кb6 18. Сb2 Кре7 19. Кb1 Кс8 20. Ке1 Ксd6 21. Кd2 Са7 22. Крс1 Кg5 23. f4 Кg:е4 24. fe fe 25. С:е5.

25... Лhd8 26. К:e4 К:e4 27. Кf3 Сe3 28. Крb2 a4 29. b4 Кf2 30. Л:d8 Л:d8 31. Лe1 Кd3 32. С:d3 Л:d3 33. Сc3 Сf4 34. Кd4 Лe3 35. Л:e3 С:e3 36. К:e6 Кр:e6 37. g4 b5 38. cb cb 39. Крc2 Крd5 40. Сb2 Крe4 41. h4 Сd4 42. Сc1 Сf6 43. h5 g5 44. h6 Крf3 45. Крd3 Кр:g4 46. Крe4 Крh5 47. Крd5 Кр:h6 48. Крc5 Крg6 49. Кр:b5 h5 50. Кр:a4 h4 51. Сe3 h3 52. Сg1 Сe5. **Белые сдались.**

№ 114 **B09**
ЭЛЬВЕСТ **АНАНД**

1. d4 d6 2. e4 g6 3. Кc3 Сg7 4. f4 Кf6 5. Кf3 0—0 6. Сd3 Кc6 7. e5 de 8. fe Кd5 9. К:d5 Ф:d5 10. c3 Сe6 11. 0—0 Лad8 12. Сf4 Фd7 13. Фe1 Сf5 14. С:f5 Ф:f5 15. Фg3 h6 16. Лae1 Фe6 17. a3 Кa5 18. Сg5 Лd7 19. Фh4 h5 20. b4 Кc4 21. Сc1 Кb6 22. Кg5 Фc6 23. e6 fe 24. Л:f8 С:f8 25. Фf2. **Черные сдались.**

№ 115 **B21**
ДАМЛЯНОВИЧ **РИБЛИ**

1. e4 c5 2. f4 g6 3. Кf3 Сg7 4. Кc3 Кc6 5. Сb5 Кd4 6. Сa4 Фa5 7. Сb3 b5 8. К:d4 cd 9. Кb1 Сb7 10. Фe2 Кf6 11. e5 Кe4 12. Кa3 a6 13. 0—0 Кc5 14. d3 0—0 15. Фf2 d6 16. ed e6 17. f5 ef 18. Сg5 Фb6 19. Сe7 a5 20. c4 b4 21. Кb5 К:d3 22. Фd2 Кc5 23. Лae1 Лfd8 24. Фg5 h6 25. С:d8 Фc6 26. Кa7 Л:a7 27. Фg3 a4 28. Сd1 Кe4 29. Л:e4 fe 30. Сf6 С:f6 31. Л:f6 Фe8 32. d7 Ф:d7 33. Фb8 Сc8 34. Сg4 Ф:g4 35. Ф:a7 Сe6 36. Ф:d4 Фe2 37. Лf2 Ф:c4 38. Ф:c4 С:c4 39. a3 ba 40. ba Крg7 41. Лd2 Сd3 42. Лb2 f5 43. Лb4 Сc2 44. Крf2 g5 45. g3 Крf6 46. Крe3 Крe5 47. Лb5 Крe6 48. Лa5 Крf6 49. h4 Крg6 50. Лc5 Сd3 51. Лe5 Сc2 52. Лa5 Сb3 53. g4 fg 54. hg hg 55. Кр:e4 Крh5, и **партия закончилась вничью.**

№ 116 **B48**
САКС **ДАМЛЯНОВИЧ**

1. e4 c5 2. Кf3 Кc6 3. d4 cd 4. К:d4 e6 5. Кc3 Фc7 6. Сe3 a6 7. f4 b5 8. Сd3 Сb7 9. Кb3 d6 10. Фf3 Кf6 11. 0—0 Сe7 12. Фh3 e5 13. f5 Кb8 14. a3.

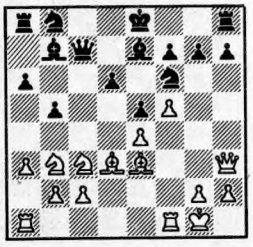

14... h5 15. Крh1 Кbd7 16. Лad1 Сc6 17. Фf3 Лb8 18. Сd2 Сa8 19. Сg5 Кg4 20. Сe3 К:e3 21. Ф:e3 Кf6 22. Сe2 Сd8 23. Фd3 Крe7 24. Лd2 Фb6 25. Лfd1 Сc7 26. Сf3 Сc6 27. Фe2 a5 28. Кd5 С:d5 29. ed Крd8 30. Лd3 b4 31. a4 Лc8 32. Кd2 Сb8 33. Кe4 h4 34. Фd2 Сa7 35. c3 Крe7 36. cb Ф:b4 37. Ф:b4 ab 38. h3 К:e4 39. С:e4 Лc4 40. Сf3 Крf6 41. Л3d2 Кр:f5 42. Сe2 Лf4 43. Сb5 Сc5 44. a5 Лa8 45. a6 e4 46. Сc4 Крe5 47. b3 f5 48. Лe2 g5 49. Крh2 Лa7 50. Лc2 Лf2 51. Лe2 Лg7 52. Сb5 Л:e2 53. С:e2 Сd4 54. Сb5 Кр:d5 55. Лf1 Крe5 56. Сe8 d5. **Белые сдались.**

№ 117 **B78**
АНАНД **ГЕОРГИЕВ**

1. e4 c5 2. Кf3 d6 3. d4 Кf6 4. Кc3 cd 5. К:d4 g6 6. Сe3 Сg7 7. f3 Кc6 8. Фd2 0—0 9. Сc4 Сd7 10. Сb3 Лc8 11. 0—0—0 Кe5 12. h4 h5 13. Сg5 Лc5 14. f4 Кc4 15. Фd3 Кg4 16. С:c4 Кf2 17. Фe2 К:h1 18. Сb3 Фb6 19. Кf3 Л:g5 20. hg С:c3 21. Л:h1 Сb5 22. Фd1 Фe3 23. Крb1 Сg7 24. Кh4 Сe2 25. Фc1 Ф:c1 26. Кр:c1 Крh7 27. f5 gf 28. ef. **Ничья.**

№ 118 **B81**
САКС **ЭЛЬВЕСТ**

1. e4 c5 2. Кf3 e6 3. d4 cd 4. К:d4 Кf6 5. Кc3 d6 6. g4 Сe7 7. g5 Кfd7 8. h4 Кc6 9. Сe3 0—0 10. Фh5 d5 11. 0—0—0 de 12. К:e4 Фa5 13. К:c6 bc 14. Сd4 e5 15. Сc3 Ф:a2.

16. Л:d7 С:d7 17. Кf6 С:f6 18. gf Фa1 19. Крd2 Фa4 20. b4 Лfd8 21. Сd3 gf 22. Лa1 Фb5 23. Ф:h7 Крf8 24. Фh6 Крe7 25. С:b5 cb 26. Фe3. **Черные сдались.**

№ 119 **B85**
ИВАНЧУК **САКС**

1. e4 c5 2. Кf3 e6 3. d4 cd 4. К:d4 Кf6 5. Кc3 d6 6. Сe2 Кc6 7. 0—0 Сe7 8. Крh1 0—0 9. f4 a6 10. Сe3 Фc7 11. Фe1 К:d4 12. С:d4 b5 13. Фg3 Сb7 14. a3 Сc6 15. Лae1 Лfd8 16. Сd3 Кe8 17. Лe3 Сf6 18. С:f6 К:f6 19. e5 Кe8 20. Фh3 g6 21. Фh6 Фe7 22. Сe4 d5 23. Сf3 Лac8 24. Лd3 f5 25. ef К:f6 26. Фg5 Лe8 27. Кe2 Кe4 28. Фe5 b4 29. ab Сb5 30. С:e4 de 31. Лd2 Ф:b4 32. Лfd1 Лc5 33. Фd6 Лc4 34. c3 Ф:d6 35. Л:d6 Лcc8 36. Кd4 e5 37. К:b5 ab 38. fe Л:e5 39. Крg1 e3 40. Лd8 Л:d8 41. Л:d8 Крf7 42. Крf1 Лf5 43. Крe2. **Ничья.**

№ 120 **C11**
САКС **АНДЕРССОН**

1. e4 e6 2. d4 d5 3. Кc3 Кf6 4. Сg5 de 5. К:e4 Сe7 6. С:f6 gf 7. Кf3 f5 8. Кc3 Сf6 9. Фd2 c5 10. Сb5 Сd7 11. С:d7 К:d7 12. 0—0—0 Фa5 13. Крb1 0—0—0 14. Фh6 Лhg8 15. g3 Сg7 16. Фf4 cd 17. К:d4 a6 18. Лd2 Фe5 19. Фh4 Фf6 20. Ф:f6 К:f6 21. f3 h5 22. Лd3 h4 23. Кde2 Л:d3 24. cd Лh8 25. Лg1 hg 26. hg Лh2 27. g4 fg 28. fg Крd7 29. Крc1 Кd5 30. Крd1 Кe3 31. Крd2 Кg2 32. g5 Кh4 33. Лf1 Кf5 34. Кe4 Сd4 35. b3 Крe7 36. Лf3 Сb6 37. Кg3 Кd4 38. Лf4 Лg2 39. Лe4 К:e2 40. К:e2 Л:g5 41. Крd1 Сc5 42. Лc4 Сd6 43. Кc3 f5 44. a4 Лg1 45. Крe2 Лg2 46. Крf3 Лb2 47. Крe3 Л:b3 48. Кe2 Лb4 49. Л:b4 С:b4 50. d4 Сd6 51. Кc1. **Белые сдались.**

№ 121 **C18**
САКС **ГУРЕВИЧ**

1. e4 e6 2. d4 d5 3. Кc3 Сb4 4. e5 Кe7 5. a3 С:c3 6. bc c5 7. Фg4 Крf8 8. Сd3 Фa5 9. Сd2 Фa4 10. c4 dc 11. dc Сd7. **Ничья.**

№ 122 **D24**
ГЕОРГИЕВ **ЭЛЬВЕСТ**

1. d4 d5 2. c4 dc 3. Кf3 Кf6 4. Кc3 c5 5. e4 cd 6. Ф:d4 Ф:d4 7. К:d4 Сd7 8. e5 Кg4 9. e6 fe 10. С:c4 Крf7 11. Кe4 Кc6 12. К:e6 С:e6 13. Кg5 Крf6 14. К:e6 Кge5 15. Сb3 Кa5 16. Сg5 Крf5 17. Сd5.

17... Кd3 18. Крe2 Кb4 19. Лad1 К:d5 20. Л:d5 Кр:e6 21. Л:a5 b6 22. Лa4 g6 23. Лc1 h6 24. Сe3 Сg7 25. Лc7 С:b2 26. Лe4 Сe5 27. Сf4 Крf5 28. С:e5 Кр:e4 29. С:h8 Л:h8 30. Л:e7 Крf4 31. Л:a7 Лe8 32. Крd2

Лd8 33. Крс3 Лс8 34. Крb3 Лс1 35. h4 g5 36. Ла4 Крf5 37. f3 Лg1 38. g4 Кре5 39. hg hg 40. Ле4 Крd5 41. Ле8 Крd4 42. Лf8 Лb1 43. Крс2 Ла1 44. Крb2 Лf1 45. Лf6 b5 46. a3 Крс4 47. Лс6 Крd4 48. Лf6 Крс4 49. Лf5 Лf2 50. Крb1 Лf1 51. Крс2 Лf2 52. Крd1 Ла2 53. Л:g5 Л:a3 54. Кре2 b4 55. Лg8 b3 56. Лb8 Крс3 57. Лс8 Крd4 58. Лd8 Крс3 59. Лс8 Крd4 60. Лd8 Крс3. **Ничья.**

№ 123 **D35**

ГУРЕВИЧ **АНДЕРССОН**

1. d4 Кf6 2. c4 e6 3. Кс3 d5 4. Кf3 Кbd7 5. cd ed 6. Сf4 c6 7. Фс2 Се7 8. h3 0—0 9. e3 Ле8 10. Сd3 Кf8 11. g4 Сd6 12. С:d6 Ф:d6 13. 0—0—0 Се6 14. Крb1 Лас8 15. Лс1 Фb8 16. g5 К6d7 17. Фd2 Лс7 18. h4 Кb6 19. Фс2 Кс4 20. Кd2 Кd6 21. Ке2 b6 22. e4 de 23. К:е4 Лсс8 24. f3 К:е4 25. С:е4 Сd5 26. Кс3 С:е4 27. fe Ке6 28. Лсd1 Леd8 29. d5 cd 30. ed Кс5 31. Лhf1 Кb7 32. h5 Фg3 33. g6 fg 34. Лg1 Фh3 35. hg hg 36. Ф:g6 Фh7 37. Ке4 Ф:g6 38. Л:g6 Кс5 39. Кg3 Лс7 40. Кh5 Крh7 41. Лdg1 Л:d5 42. Л:g7 Л:g7 43. Кf6 Крh6 44. Лh1 Крg6 45. К:d5 Лd7 46. Кb4 Крf5 47. Лh8 a5 48. Кс6 Кре6 49. Лb8 Крd5 50. Л:b6 Лd6 51. Ке7 Кре6 52. Лb5 Ке4 53. Кg6 Крf6 54. Кf4 a4 55. a3 Лd2 56. Кd5 Кре6 57. Кb6 Лd4 58. Ла5 Кd2 59. Крa2 Крd6 60. Л:a4. **Черные сдались.**

№ 124 **D36**

ГЕОРГИЕВ **АНДЕРССОН**

1. d4 Кf6 2. c4 e6 3. Кс3 d5 4. cd ed 5. Сg5 c6 6. Фс2 Ка6 7. Кf3 Се7 8. e3 Кс7 9. Сd3 Ке6 10. Сh4 g6 11. 0—0 0—0 12. Лаb1 Кg7 13. b4 a6 14. a4 Сf5 15. b5 С:d3 16. Ф:d3 ab 17. ab Кd7 18. bc bc 19. Сg3 Кf5 20. Лfс1 Ла3 21. Лb7 Кd6 22. С:d6 С:d6 23. Фb1 Кf6 24. Ке2 Ла6 25. g3 Фа8 26. Крg2 Лb8 27. Л:b8 С:b8 28. Кс3 Сd6 29. e4 de 30. К:е4 Се7 31. К:f6 С:f6 32. Фе4 Фd8 33. Лс5 Крg7 34. h4 h5 35. Ке5. **Ничья.**

№ 125 **D43**

ИВАНЧУК **РИБЛИ**

1. d4 d5 2. c4 c6 3. Кf3 Кf6 4. Кс3 e6 5. Сg5 h6 6. С:f6 Ф:f6 7. Фb3 a5 8. e4 a4 9. Фс2 de 10. К:е4 Сb4.

(См. следующую диаграмму)

11. Крd1 Фd8 12. c5 0—0 13. a3 Са5 14. Ф:а4 b5 15. cb Сb7 16. Кс5 С:b6 17. К:b7 Л:а4 18. К:d8 Л:d8 19. Крс2 С:d4 20. Крb3 Ла7 21.

К:d4 Л:d4 22. Крс3 Лf4 23. Лd1 Кd7 24. Лd2 Крf8 25. Крс2 Кре7 26. g3 Лf5 27. Сg2 Кb6 28. Крb1 Лс5 29. Лd3 Кd5 30. Лb3 h5 31. h4 Крd6 32. Лd1 g6 33. Сf1 Крс7 34. Лf3 f5 35. Ле1 e5 36. Лd3 Лb7 37. Лd2 e4 38. Крa2 Ла7 39. b3 Лса5 40. a4 Лс5 41. Крa3 Лс3 42. Сс4 Кb6 43. Се6 Лb7 44. Ле3 Лс5 45. Сf7 Кd5 46. Ле1 Лс3 47. Лb1 Ке7 48. a5 Лс5 49. Крa4 Лсb5 50. Се6 Крb8 51. b4 c5 52. Лd8 Крa7 53. Лd7 Л:b4 54. Л:b4 Л:d7 55. С:d7 cb 56. Се8 e3 57. fe Кd5 58. С:g6 К:e3 59. С:h5 Кf1 60. Сd1 К:g3 61. h5 Ке4 62. h6 Кg5 63. Сс2 f4 64. h7 Кf7 65. Сg6 Кh8 66. Сh5. **Черные сдались.**

№ 126 **D58**

РИБЛИ **ГЕОРГИЕВ**

1. Кf3 d5 2. d4 Кf6 3. c4 e6 4. Кс3 Се7 5. Сg5 h6 6. Сh4 0—0 7. e3 b6 8. Сd3 Сb7 9. С:f6 С:f6 10. cd ed 11. 0—0 c5 12. Лс1 cd 13. К:d4 Кс6 14. Ксе2 К:d4 15. К:d4 С:d4 16. ed Фd6 17. Ле1 Лас8 18. Л:с8 С:с8 19. a3 Сd7 20. Фh5 Ле8 21. Л:е8 С:е8 22. Фf5 Фg6 23. Фh3 Фс6 24. Фе3 Сd7 25. h3 Фd6 26. f4 f6 27. Сg6 Крf8 28. f5 Фс7 29. b4 Фd6 30. Крf2 Фс7 31. Крf3 Фd6 32. Крg4 Фс7 33. Крh5 Фd6 34. g4 Фс7 35. h4 Фd6 36. Фb3 b5 37. Фе3 Фс7 38. Фf2 Фd6 39. g5 hg 40. hg fg 41. Кр:g5 Фf6 42. Крh5 Се8 43. С:е8 Кр:е8 44. Фе3 Крf7 45. Фf4 Фh6 46. Крg4 Ф:f4 47. Кр:f4 Крf6 48. Крg4 g6 49. fg Кр:g6. **Ничья.**

№ 127 **D76**

ИВАНЧУК **СОКОЛОВ**

1. Кf3 Кf6 2. c4 g6 3. g3 Сg7 4. Сg2 d5 5. cd К:d5 6. d4 Кb6 7. Кс3 Кс6 8. e3 e5 9. 0—0 Сg4 10. d5 Ке7 11. h3 С:f3 12. С:f3 0—0 13. Фb3 Кf5 14. Лd1 Кd6 15. Сd2 f5 16. Лас1 e4 17. Се2 a6 18. a4 h5 19. Сf1 h4 20. Ке2 hg 21. fg Кd7 22. Кf4 Лс8 23. Ке6 Фе7 24. К:f8 Кр:f8 25. Сс3 Ке5 26. Фс2 Крg8 27. Фd2 Кdf7 28. Крg2 Фd7 29. Фс2 Сf8 30. С:е5 К:е5 31. d6 С:d6 32. Фb3 Крg7 33. Ф:b7 f4 34. ef Лh8 35. g4 К:g4 36. Л:d6. **Черные сдались.**

№ 128 **D85**

ГУРЕВИЧ **СОКОЛОВ**

1. d4 Кf6 2. c4 g6 3. Кс3 d5 4. cd К:d5 5. e4 К:с3 6. bc Сg7 7. Фа4 Кd7 8. Кf3 c5 9. Сg5 0—0 10. Лс1 Фс7 11. Сd3 h6 12. Се3 a6 13. Фа3 b6 14. e5 Сb7 15. h4 e6 16. Фb3 Сd5 17. Фd1 Лаd8 18. Фе2 Лс8 19. 0—0 b5 20. h5 Фb7 21. hg f6 22. ef Л:f6 23. Кh4 e5.

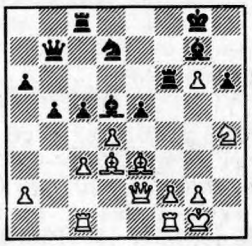

24. Фh5 e4 25. С:h6 С:h6 26. Ф:h6 Кf8 27. Сb1 Лсс6 28. Фg5 Лсе6 29. dc Сс6 30. Сс2 Л:g6 31. К:g6 Л:g6 32. Сb3 Крh8 33. Фе5 Крh7 34. Лfd1. **Черные сдались.**

№ 129 **E04**

ИВАНЧУК **ГЕОРГИЕВ**

1. d4 Кf6 2. c4 e6 3. Кf3 d5 4. g3 dc 5. Сg2 a6 6. 0—0 Кс6 7. e3 Лb8 8. Кfd2 Кb4 9. К:с4 b5 10. Ке5 Кd7 11. К:d7 Ф:d7 12. a3 Кd5 13. Фс2 Сb7 14. Кd2 Се7 15. Кb3 0—0 16. Сd2 Лfс8 17. Лfd1 f5 18. f3 Кf6 19. Сb4 Сd6 20. e4 fe 21. fe Фе8 22. Лас1 Кd7 23. Фd2 Кb6 24. Ка5 Са8 25. Лс2 Лd8 26. С:d6 cd 27. d5 Лbс8 28. Л:с8 К:с8 29. Сh3 ed 30. ed Фh5 31. Се6 Крh8 32. g4 Фg6 33. Сf5 Фf7 34. Кс6 Лf8 35. Фе3 Ле8 36. Се6 Фс7 37. Фf3 h6 38. Кd4 Кb6 39. g5 Фе7 40. gh gh 41. Фh5 Фg5 42. Ф:g5 hg 43. Кf5 С:d5 44. С:d5 Ле5 45. К:d6 Л:d5 46. Кf7 Крg8 47. Л:d5 К:d5 48. К:g5 Ке3 49. Ке4 Кс4 50. b4 К:а3 51. Кс5 Крf7 52. К:а6 Кс2 53. Крf2 Крg6 54. Кре2 Крh5 55. Крd3 К:b4 56. К:b4 Крh4. **Ничья.**

№ 130 **E48**

СОКОЛОВ **АНДЕРССОН**

1. d4 Кf6 2. c4 e6 3. Кс3 Сb4 4. e3 0—0 5. Сd3 d5 6. cd ed 7. Ке2 Кс6 8. 0—0 Ке7 9. f3 Кg6 10. Сс2 c6 11. Крh1 Се6 12. a3 Сd6 13. h3 Кh5 14. e4 de 15. fe Кg3 16. К:g3 С:g3 17. Се3 Сс7 18. e5 Сb6 19. Фd2 Фd7 20. Лf3 Лаd8 21. Лd1 Фс8 22. Фf2 Лd7 23. Лg3 Сd8 24. Сg5 С:g5 25. Л:g5 Фd8 26. Фе3 Фе7 27. Ке4 b6 28. Лf1 Лfd8 29. Кd6 Л:d6 30. ed Л:d6 31. Лg3 Фd7 32. Лd1 Ке7 33. Фе5 g6 34. Се4 Сf5 35. Ле3 h5 36. b4 С:е4 37. Л:е4 Кd5 38. Фе8 Крg7

39. Лс1 Ф:е8 40. Л:е8 Kf4 41. Лс8 Ке2 42. Л8:с6 Л:d4 43. Л1с2 Лd1 44. Kph2 Kd4 45. Лс1 Лd2 46. Лс7 а5 47. ba ba 48. Ла7 h4 49. Kph1 Ке2 50. Лb1 Лd5 51. Kph2 Лf5 52. Лаb7 Лf4 53. Л7b5 Кс3 54. Л1b3 К:b5 55. Л:b5 Ла4 56. Лb3 g5 57. Kpg1 Kpg6 58. Kpf2 f6 59. Kpe3 Лс4 60. Kpd3 Лf4 61. Kpe3 Лс4 62. Kpd3 Лс5 63. а4 Лf5 64. Kpc4 Лf2 65. g3 hg 66. Л:g3 Лb2. **Белые сдались.**

№ 131 **E90**
ГУРЕВИЧ **ДАМЛЯНОВИЧ**

1. d4 Kf6 2. c4 c5 3. d5 g6 4. Кс3 Cg7 5. e4 d6 6. Cd3 0—0 7. h3 e6 8. Kf3 ed 9. ed Ле8 10. Се3 Cf5 11. С:f5 gf 12. 0—0 Ке4 13. К:е4 fe 14. Kd2 Фf6 15. f3 ef 16. Л:f3 Фg6 17. Cf4 Kd7 18. Лg3 Фf6 19. Фg4 Kf8 20. С:d6 Kg6 21. С:с5 Ф:b2 22. Лd1 b6 23. Cf2 Фс2 24. Фf3 Се5 25. Фb3 Ф:b3 26. Л:b3 Лас8 27. с5 bc 28. Кс4 Леd8 29. Лb7 Cd4 30. d6 Kf4 31. Kpf1 Ке6 32. Ch4 Лb8 33. Лdb1 Л:b7 34. Л:b7 Ла8 35. Kpe2 Kpg7 36. Kpd3 Cf6 37. Cf2 h5 38. Се3 Cd4 39. Cd2 Kd8 40. Ле7 Кс6 41. Лс7 Ке5 42. К:е5 С:е5 43. Л:с5 С:d6 44. Л:h5 Сс7 45. Лd5 Cb6 46. а4 Kpf6 47. а5 Kpe6 48. Kpe4 Cg1 49. Cb4 Kpf6 50. Лd6 Kpg7 51. Сс3 Kpf8 52. Cf6 Лс8 53. Лd8 Л:d8 54. С:d8. **Черные сдались.**

№ 132 **E97**
ГУРЕВИЧ **ИВАНЧУК**

1. d4 Kf6 2. c4 g6 3. Кс3 Cg7 4. e4 d6 5. Kf3 0—0 6. Се2 е5 7. 0—0 Кс6 8. d5 Ке7 9. Kd2 а5 10. а3 Cd7 11. b3 c5 12. Лb1 Ке8 13. b4 b6 14. bc dc 15. Kf3 Kd6 16. Cg5 Лb8 17. Kd2 f6 18. Ch4 h5 19. Cg3 Ch6 20. h3 Kf7 21. Cd3 Кс8 22. Ке2 Са4 23. Ф:а4 С:d2 24. Лb2 Ch6 25. Лfb1 Лb7 26. Фс2 Ле8.

27. Кс3 Ла7 28. Ка4 Ла6 29. Лb3 Kfd6 30. Се2 Kph7 31. Kph1 Ле7 32. Ch2 Лf7 33. Cd3 Kpg8 34. Фе2 Лf8 35. Сс2 Cg5 36. Фf1 Kpg7 37. Cd3 Ch6 38. Л3b2 Ле8 39. Кс3 Ла7 40. Сс2 Лf8 41. Ка4 Ла6 42. Cd3 Ле8 43. Фе2 Cg5 44. Cg3 f5 45. f3 f4 46. Cf2 Фс7 47. Фе1 Cd8 48. Фg1 Kb7 49. g4 h4 50. Фd1 g5 51. Сс2 Kbd6 52. Фd3 Ле7 53. Кс3 Kpf7 54. Са4 Ка7 55. Ке2 Фс8 56. Кс1 Лb7 57. Фс3 Cf6 58. Kd3 Kpg7 59. Kph2 Фс7 60. Лg1 Kf7 61. С:с5. **Черные сдались.**

ПРАГА

Сентябрь-октябрь, 1988 г.

1. **Э. Медуна** — $6^1/_2$ очков из 9, 2—3. **В. Охотник** и **Д. Благоевич** (Югославия) — по 6, 4. **В. Гавриков** (СССР) — $5^1/_2$, 5. **К. Лернер** (СССР) — 5, 6. **М. Шер** (СССР) — $4^1/_2$, 7—8. **Й. Пршибл** и **Д. Вернер** (ФРГ) — по 4, 9. **Р. Гербер** (Швейцария) — 2, 10. **П. Брдичко** — $1^1/_2$ очка.

№ 133 **A25**
ЛЕРНЕР **БЛАГОЕВИЧ**

1. с4 е5 2. Кс3 Кс6 3. g3 g6 4. Cg2 Cg7 5. Лb1 d6 6. b4 Cf5 7. d3 Фd7 8. b5 Kd8 9. Kd5 с6 10. bc bc 11. Кс3 Kf6 12. Са3 0—0 13. Ке4 К:е4 14. de Се6 15. Ф:d6 Ф:d6 16. С:d6 Ле8 17. Лс1 Kb7 18. Са3 Ка5 19. Ch3 К:с4 20. С:е6 К:а3 21. Сb3 Лес8 22. Kf3 а5 23. Са4 Лаb8 24. 0—0 с5 25. Лс3 Kb1 26. Лсс1 Ка3 27. Лс3 Kb1 28. Лсс1. **Ничья.**

№ 134 **A41**
ГЕРБЕР **ОХОТНИК**

1. d4 d6 2. c4 e5 3. d5 f5 4. e4 Kf6 5. Кс3 fe 6. Kge2 Kbd7 7. Kg3 Кс5 8. Се3 b6 9. Се2 а5 10. 0—0 g6 11. С:с5 bc 12. Kg:e4 Ch6 13. К:f6 Ф:f6 14. Kb5 Фе7 15. Cg4 0—0 16. а4 Cf5 17. Ла3 е4 18. Фе2 Лf7 19. Ле1 Ле8 20. Ка7 С:g4 21. Ф:g4 Cd2 22. Лd1 е3 23. fe С:е3 24. Kph1 Cd4 25. h3.

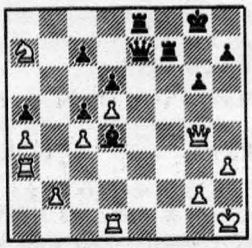

25... Фе1 26. Л:е1 Л:е1 27. Kph2 Се5 28. Лg3 Лff1 29. Фе6 Kpf8. **Белые сдались.**

№ 135 **A45**
ПРШИБЛ **ГЕРБЕР**

1. g3 g6 2. Cg2 Cg7 3. d4 Kf6 4. e4 d6 5. Ке2 0—0 6. 0—0 Kbd7 7. h3 e5 8. Кс3 Ле8 9. Ле1 c6 10. а4 ed 11. К:d4 d5 12. ed Л:е1 13. Ф:е1 К:d5 14. К:d5 С:d4 15. Ке7 Kpg7 16. Ch6 Kp:h6 17. Фd2 g5 18. Kf5 Kpg6 19. К:d4 Kf8 20. Лd1 Фf6 21. Фb4 Kpg7 22. Лd3 а5 23. Фс3 Kph8 24. Лf3 Фg7 25. Л:f7. **Черные сдались.**

№ 136 **A87**
ГАВРИКОВ **БЛАГОЕВИЧ**

1. Kf3 f5 2. g3 Kf6 3. Cg2 g6 4. c4 Cg7 5. Кс3 0—0 6. 0—0 d6 7. d4 Фе8 8. b3 е5 9. de de 10. е4 Кс6 11. Kd5 К:d5 12. cd fe 13. Kg5 Kd4 14. К:е4 Kph8 15. Cb2 Cf5 16. Лс1 Лс8 17. Ле1 Фf7 18. f4 Ф:d5 19. Кс5 е4 20. К:е4 Лfe8 21. Кс5 Л:е1 22. Ф:е1 Kf3 23. С:f3 Ф:f3 24. С:g7 Kp:g7 25. Ке6 Kph6 26. Kg5 Фd5 27. Фе7 Фd4 28. Kpf1 Фd3 29. Kpe1 Фd7 30. Ф:d7 С:d7 31. Kpf2 с5 32. Лс3 b6 33. Лd3 Cf5 34. Ле3 Лс7 35. h3 Kpg7 36. g4 Сс8 37. Kpg3 h6 38. Ке6. **Ничья.**

№ 137 **B02**
ОХОТНИК **ВЕРНЕР**

1. е4 Kf6 2. е5 Kd5 3. с4 Kb6 4. с5 Kd5 5. Сс4 с6 6. d4 b6 7. cb К:b6 8. Се2 d5 9. Kf3 Cg4 10. Kg5 С:е2 11. Ф:е2 е6 12. Фh5 g6 13. Фf3 Фе7 14. 0—0 h6 15. Kh3 с5 16. dc К6d7 17. Кс3 К:е5 18. Фg3 Cg7 19. Cf4 Kbc6 20. Лfe1 Фf6 21. К:d5 ed 22. С:е5 К:е5 23. f4 0—0 24. fe Фс6 25. Лас1 Лаb8 26. b3 Лb4 27. Kf2 а5 28. Фс3 Ла8 29. а3 Лf4 30. Фd2 Лf5 31. Kd3 h5 32. Лf1 Л:f1 33. Л:f1 Фb5 34. Фс3 Лb8 35. b4 Фс4 36. Лс1 Фе4 37. с6 Ch6 38. Kf2 Се3 39. b5 d4 40. Фс4 Ф:е5 41. с7 Лс8 42. b6 С:f2 43. Kp:f2 d3 44. Лb1 d2 45. b7 Фf5 46. Kpg3 Фg5 47. Kph3 Фf5 48. g4 Фf3 49. Kph4 Ф:b7 50. Л:b7 d1Ф 51. Лb8 Фе1 52. Kph3 Фе3 53. Kpg2 Фd2 54. Kpf3 Фd1 55. Kpe3 Фg1 56. Kpd3 Фd1 57. Kpc3 Фf3 58. Kpc2 Фf2 59. Kpb3 Фе3 60. Kpa4 Фе8 61. Фb5. **Черные сдались.**

№ 138 **B07**
БРДИЧКО **ПРШИБЛ**

1. е4 d6 2. d4 Kf6 3. Кс3 с6 4. а4 Kbd7 5. Kf3 е5 6. Сс4 Се7 7. 0—0 0—0 8. h3 Фс7 9. Cb3 b6

10. Фе2 Сb7 11. Се3 а6 12. Кd2 b5 13. f4 Лfе8 14. fe de 15. d5 ba 16. Л:а4 Кb6 17. С:b6 Ф:b6 18. Крh1 cd 19. К:d5 Фd8 20. Кf3 К:d5 21. ed Сd6 22. Кd2 Фс7 23. Ке4 Лаd8 24. Фg4 Ле7 25. Кf6 Крh8 26. Фh4 h6 27. Фе4 gf 28. Л:f6 Лg8.

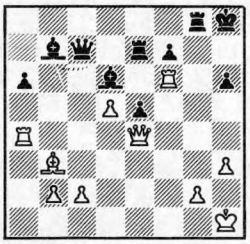

29. Л:h6 Крg7 30. Фh7 Крf8 31. Ф:g8. **Черные сдались.**

№ 139 **С46**
ШЕР **ЛЕРНЕР**

1. е4 е5 2. Кf3 Кс6 3. Кс3 g6 4. d4 ed 5. К:d4 Сg7 6. Се3 Кf6 7. Фd2 0—0 8. 0—0—0 Ле8 9. f3 Фе7 10. g4 Кb4 11. Сg5 с6 12. h4 d5 13. а3 а5 14. ed Кb:d5 15. К:d5 cd 16. Сb5 Сd7 17. С:d7 Ф:d7 18. Фf4 Ла6 19. h5 Фd6 20. Ф:d6 Л:d6 21. h6 Сh8 22. Лhе1 Крf8 23. а4 Л:е1 24. Л:е1 Кg8 25. Кb5 Лd7 26. Се3 Сf6 27. g5 Се7 28. f4 f6 29. Кd4 Крf7 30. Крd2. **Ничья.**

№ 140 **D18**
ЛЕРНЕР **МЕДУНА**

1. d4 Кf6 2. с4 с6 3. Кс3 d5 4. Кf3 dc 5. а4 Сf5 6. е3 е6 7. С:с4 Кbd7 8. 0—0 Сb4 9. Фb3 Фb6 10. е4 Сg6 11. С:е6 fe 12. а5 С:а5 13. Ф:е6 Крd8 14. е5 Ке8 15. Сg5 Крс8 16. Ка4 Фс7 17. Кс5 Сb4 18. Се7 С:с5 19. dc Се4 20. Лfе1 С:f3 21. gf g6 22. Лаd1 Кg7 23. Фg4 Ле8 24. Сd6 Фd8 25. е6 Кf6 26. Фh3 Кf5 27. е7 Фd7 28. Сg3 Л:е7 29. Л:е7 Ф:е7 30. Сh4 Фе2 31. Лd4 Кd5 32. Ле4 Фd1 33. Крg2 Крd7 34. Сg5 h5 35. Ле5 Лf8. **Белые просрочили время.**

АРХИВ

РИХАРД РЕТИ (1889—1929)

Выдающийся чехословацкий гроссмейстер Рихард Рети родился 18 мая 1889 г. в местечке Печинок недалеко от Братиславы. Учился в Вене и предполагал стать математиком, но, как и многих других в молодости, шахматы захватили и пленили его. Уже в период 1909—1914 гг. он имел ряд турнирных успехов: Вена, 1909 — 1, там же, 1912 — 4, Будапешт, 1913 — 2, Мангейм, 1914 — 5—6.

Главные спортивные достижения Рети падают на десятилетие от 1918 до 1928 гг. Отметим особенно Кашау, 1918 — 1, Гётеборг, 1920 — 1, Теплиц-Шенау, 1922 — 1—2, Острава, 1923 — 2 (после Эм. Ласкера), Нью-Йорк, 1924 — 5, Маринбад, 1925 — 5—6, Вена, 1928 — 1, Киссинген, 1928 — 6.

Рети был одним из «революционеров», образовав вместе с Нимцовичем новое направление «гипермодернизм», призванное сомневаться в строгих позиционных установках Стейница и Тарраша.

№ 141 **D01**
РЕТИ **ТАРТАКОВЕР**
Матч, 1919

1. d4 d5 2. Кс3 Кf6 3. Сg5 Кbd7 4. f3 h6 5. Сh4 е6 6. е4 Се7 7. е5 Кh5 8. С:е7 Ф:е7 9. g3 0—0 10. f4 g6 11. Фd2 Кg7 12. Кf3 с5 13. Сh3 Крh7 14. 0—0 cd 15. К:d4 а6 16. Лае1 b5 17. g4 Сb7 18. f5 Фg5 19. Ф:g5 hg 20. f6 Ке8 21. Ле3 Лh8 22. Лd1 Крg8 23. а3 Лс8 24. Сf1 Ке:f6 25. ef е5 26. Кf3 d4 27. К:d4 cd 28. Л:d4 К:f6 29. h3 Крg7 30. Сg2 С:g2 31. Кр:g2 Лhd8. **Ничья.**

№ 142 **А83**
РЕТИ **ЭЙВЕ**
Матч, Амстердам, 1920

1. d4 f5 2. е4 fe 3. Кс3 Кf6 4. Сg5 g6 5. f3 ef 6. К:f3 Сg7 7. Сd3 с5 8. d5 Фb6 9. Фd2 Ф:b2 10. Лb1 К:d5 11. К:d5 Ф:b1 12. Крf2 Ф:h1 13. С:е7 d6 14. С:d6 Кс6 15. Сb5 Сd7 16. С:с6 bc 17. Фе2. **Черные сдались.**

№ 143 **С55**
ЭЙВЕ **РЕТИ**
Матч, Амстердам, 1920

1. е4 е5 2. Кf3 Кс6 3. Сс4 Кf6 4. d4 ed 5. 0—0 К:е4 6. Ле1 d5 7. С:d5 Ф:d5 8. Кс3 Фа5 9. К:d4 К:d4 10. Ф:d4 f5 11. Сg5 Фс5 12. Фd8 Крf7 13. К:е4 fe 14. Лаd1 Сd6 15. Ф:h8 Ф:g5 16. f4 Фh4 17. Л:е4.

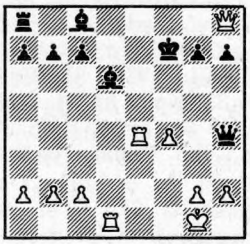

17... Сh3 18. Ф:а8 Сс5 19. Крh1 С:g2 20. Кр:g2 Фg4 21. Крf1 Фf3 22. Кре1 Фf2×.

№ 144 **С50**
БОГОЛЮБОВ **РЕТИ**
Гётеборг, 1920

1. е4 е5 2. Кf3 Кс6 3. Сс4 Сс5 4. d3 Кf6 5. Кс3 d6 6. Се3 Сb6 7. h3 Се6 8. Сb5 0—0 9. С:с6 bc 10. Сg5 Фе7 11. 0—0 h6 12. Сh4 Крh8 13. d4 Сс4 14. Ле1 Лg8 15. de de 16. Сg3 Лаd8 17. Фс1 Кd7 18. Кd1 f6 19. Ке3 Сf7 20. Кf5 Фf8 21. с3 Кс5 22. Фс2 Сс4 23. Кd2 Сd3 24. Фс1 g6 25. Кh4 Са6 26. Фс2 Кd3 27. Леd1 f5 28. а4 f4 29. а5 Сс5 30. Крh2 fg 31. fg Фf2 32. Лf1 Ке1 33. Ла:е1 С:f1 34. Л:f1 Ф:d2. **Белые сдались.**

Созданная и применявшаяся им на практике дебютная система, при которой белые проводят мобилизацию сил по определенной схеме, фианкеттируя слонов и избегая быстрого соприкосновения центральных пешек, вошла в теорию как «дебют Рети».

Мысли Рети были изложены в нашумевшей брошюре 1922 г. «Новые идеи в шахматах».

В 1928 г. появился его «Современный учебник шахматной игры», построенный как характеристики сильнейших мастеров и их партии с давних времен до 20-х годов XX столетия. На таком материале Рети стремился показать прогресс шахматной теории и практики.

Известен Рети и как составитель глубоких этюдов. На русском языке в 30-е годы вышла книга А. Мандлера «Этюды Рихарда Рети».

Р. Рети скончался 6 июня 1929 г. в Праге от скарлатины.

А. ЧИСТЯКОВ.

№ 145 **A53**
БОГОЛЮБОВ **РЕТИ**
Берлин, 1920

1. d4 Kf6 2. Kf3 d6 3. c4 Cg4 4. Фb3 Фc8 5. Kbd2 Kbd7 6. h3 Ch5 7. g3 e5 8. Фe3 C:f3 9. K:f3 Ce7 10. Cg2 0—0 11. 0—0 Лe8 12. Фb3 c6 13. Ce3 e4 14. Kd2 d5 15. cd cd 16. Cf4 Kb6 17. Лfc1 Фe6 18. a4 a5 19. Лc7 Cb4 20. Л:b7 Лac8 21. Kb1 Фc6 22. Лa7 Фc2 23. Ф:c2 Л:c2 24. b3 Л:e2 25. Ka3 Лb2 26. Cc7 Л:b3 27. C:b6 Cc3 28. Лb1 Л:a3 29. Cc5 Л:a4 30. Лbb7 C:d4 31. C:d4 Л:d4 32. Л:f7 Лd1 33. Kph2 Kph8 34. Л:g7 Лd2 35. g4 Лg8 36. Лgf7 Л:f2 37. Kpg3 e3 38. C:d5 Kh5 39. Kph4 Л:f7 40. C:f7 Kf4 41. Kpg3 Лf8 42. Лe7 e2 43. Cc4 a4 44. h4 a3 45. h5 h6 46. g5 hg 47. Kpg4 Лc8 48. C:e2 K:e2 49. Лa7 Лg8 50. Л:a3 Kf4 51. Лa6. **Ничья.**

№ 146 **C11**
РЕТИ **ТАРТАКОВЕР**
Берлин, 1920

1. d4 e6 2. e4 d5 3. Kc3 Kf6 4. Cg5 de 5. K:e4 Kbd7 6. Kf3 Ce7 7. K:f6 C:f6 8. Ce3 0—0 9. Cd3 Лe8 10. c3 e5 11. Фc2 g6 12. 0—0—0 ed 13. C:d4 C:d4 14. K:d4 Kc5 15. h4 K:d3 16. Л:d3 c5 17. Kb5 Фa5 18. Kd6 Лe7 19. a3 Cg4 20. f3 Ce6 21. Фd2 Фa6 22. h5 Лd7 23. hg fg 24. Лe1 Cb3 25. Лe5 Лad8 26. Фe3 Ф:d3 27. Лe8 Kpg7 28. Ф:d3 Л:d6 29. Л:d8 Л:d3 30. Л:d3 Ca4 31. Лd5 b6 32. Лd8 h5 33. Kpd2 h4 34. Лa8 a5 35. Лb8 Kpf6 36. Л:b6 Kpf5 37. Kpe3 Cd1 38. Лb5. **Черные сдались.**

№ 147 **C12**
БОГОЛЮБОВ **РЕТИ**
Киль, 1921

1. e4 e6 2. d4 d5 3. Kc3 Kf6 4. Cg5 Cb4 5. e5 h6 6. Cd2 C:c3 7. C:c3 Ke4 8. Cb4 c5 9. C:c5 K:c5 10. dc Фa5 11. c3 Ф:c5 12. Фd4 Фc7 13. Kf3 Kc6 14. Cb5 0—0 15. C:c6 bc 16. b4 Ca6 17. Kpd2 Лac8 18. Фc5 f6 19. Лhe1 fe 20. K:e5 Лf5 21. Фe3 c5 22. Лac1 cb 23. cb.

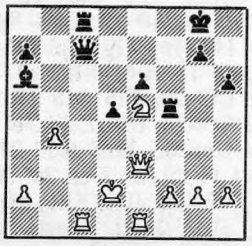

23... d4 24. Фg3 Фd6 25. Л:c8 C:c8 26. Kd3 Фd5 27. Лc1 Ca6 28. Kc5 d3 29. Kb3 Фe4 30. Фb8 Лf8 31. Ф:a7 Фe2 32. Kpc3 d2 33. Лg1 Лc8 34. Kc5 Фc4 35. Kpb2 Ф:b4 36. Kb3 Фc3 37. Kpa3 Ce2. **Белые сдались.**

№ 148 **A53**
ГРЮНФЕЛЬД **РЕТИ**
Пестен, 1922

1. d4 Kf6 2. c4 d6 3. Kf3 Cf5 4. Kc3 h6 5. g3 c6 6. Cg2 Фc8 7. h3 Kbd7 8. Kd2 e5 9. d5 Ce7 10. e4 Ch7 11. Фe2 0—0 12. Kf1 cd 13. cd Kc5 14. g4 b5 15. Kg3 b4 16. Kd1 K:d5 17. ed Kd3 18. Kpd2 Kf4 19. Фf3 Фc2 20. Kpe1 Kd3 21. Kpf1 K:c1 22. Kf5 Cg5 23. Л:c1 C:c1 24. Kde3 C:e3 25. fe C:f5 26. gf Ф:b2. **Белые сдались.**

№ 149 **D10**
РЕТИ **ОПОЧЕНСКИЙ**
Пестен, 1922

1. d4 d5 2. c4 c6 3. e3 Kf6 4. Kc3 Cf5 5. cd K:d5 6. Kf3 e6 7. Cd3 Cb4 8. 0—0 C:c3 9. bc K:c3 10. Фc2 C:d3 11. Ф:d3 Kb5 12. a4 Kd6 13. Ca3 b6 14. Ke5 f6 15. Фb3 fe 16. de 0—0 17. C:d6 Лe8 18. f4 Kph8 19. Лad1 Фc8 20. e4 g6 21. Фh3 c5 22. f5 ef 23. ef gf 24. Л:f5 Kc6 25. e6 Лg8 26. Лf7 Лg7 27. Лdf1. **Черные сдались.**

№ 150 **D61**
РЕТИ **ЗНОСКО-БОРОВСКИЙ**
Лондон, 1922

1. d4 d5 2. c4 e6 3. Kc3 Kf6 4. Cg5 Kbd7 5. e3 Ce7 6. Kf3 0—0 7. Фc2 c5 8. Лd1 cd 9. ed dc 10. C:c4 h6 11. Ch4 Kb6 12. Cb3 Cd7 13. 0—0 Лc8 14. Фe2 a6 15. Лfe1 Cb4 16. Ke5 C:c3 17. bc g5 18. Cg3 Л:c3 19. h4 Kfd5 20. Фh5 Kpg7 21. C:d5 ed.

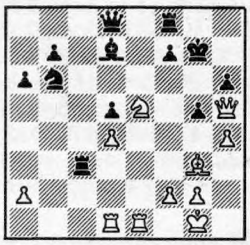

22. K:f7 Л:f7 23. Ce5 Лf6 24. hg hg 25. Ф:g5 Kpf7 26. Фh5 Kpg8 27. Лb1 Лcc6 28. Лb3 Ce8 29. Лg3 Cg6 30. Л:g6 Л:g6 31. Фh8. **Черные сдались.**

№ 151 **B01**
РЕТИ **РУБИНШТЕЙН**
Теплиц-Шенау, 1922

1. e4 d5 2. ed Ф:d5 3. Kc3 Фa5 4. Kf3 Kc6 5. Cb5 Cd7 6. 0—0 e6 7. d4 Cb4 8. Фd3 C:c3 9. bc a6 10. Cc4 Kge7 11. Лb1 Лb8 12. Kg5 Фf5 13. Фg3 Ф:c2 14. Cd3 Ф:c3 15. K:f7 Kf5 16. C:f5 Ф:g3 17. fg 0—0 18. Ca3 ef 19. C:f8 Kp:f7 20. Ca3 Ce6 21. d5 C:d5 22. Л:f5 Kpe6 23. Лf2 Ka5 24. Лe1 Kpd7 25. Лf5 Kpc6 26. Лc1 Kc4 27. Л:c4 C:c4 28. Лc5 Kpb6 29. Л:c4 Лd8 30. Лc2 Лd5 31. Kpf2 c5 32. Cb2 g6 33. Kpe3 Kpc6 34. Лd2 Лh5 35. h3 c4 36. Лd4 b5 37. g4 Лe5 38. Лe4 Лd5 39. Лe6 Kpc5 40. Л:a6 Лd3 41. Kpe4 Kpb4 42. Ce5 Лd2 43. Cf4 Лd1 44. Cd6 Kpc3 45. Лb6 Лd4 46. Kpe5 Лd2 47. Л:b5 Л:a2 48. Лb7 h5 49. gh gh 50. Kpe4 Лe2 51. Kpf3 Лe6 52. Cf4 h4 53. Лh7 Лc6 54. Л:h4 Kpb2 55. Ce5 c3 56. Лe4 Kpa2 57. C:c3 Л:c3 58. Лe3 Лc8 59. g4 Kpb2 60. g5 Kpc2 61. h4 Kpd2 62. Лe2 Kpd3 63. Лe7 Kpd4 64. g6 Kpd5 65. g7 Kpd6 66. Лe1 Лg8 67. Лg1 Kpe6 68. h5 Kpf6 69. h6 Kpf7 70. Лg4 Лa8 71. h7 Лa3 72. Kpf2 Лa2 73. Kpg3 Kpf6 74. g8Ф. **Черные сдались.**

№ 152 **D12**
РЕТИ **ШПИЛЬМАН**
Теплиц-Шенау, 1922

1. d4 d5 2. c4 c6 3. e3 Kf6 4. Kd2 Cf5 5. Kgf3 e6 6. Ce2 Cd6 7. c5 Cc7 8. b4 Kbd7 9. Cb2 Ke4 10. K:e4 C:e4 11. 0—0 Фf6 12. Kd2 Фh6 13. f4 f5 14. K:e4 fe 15. b5 0—0 16. Фa4 e5 17. de C:e5 18. C:e5 K:e5 19. Фd4 Kd7 20. Лab1 Фe6 21. bc Ф:c6 22. Cb5 Фe6 23. Ca4 Лab8 24. Лfd1 Kf6 25. Лd2 Лf7 26. Фe5 Ф:e5 27. fe Kg4 28. Л:d5 K:e3 29. Лd7 Лf5 30. h3 Л:e5 31. c6 b5 32. c7 Лc8 33. Лd8 Лee8 34. Л:e8. **Черные сдались.**

№ 153 **C12**
РЕТИ **ВУКОВИЧ**
Вена, 1922

1. e4 e6 2. d4 d5 3. Kc3 Kf6 4. Cg5 Cb4 5. e5 h6 6. Cd2 Kfd7 7. Фg4 Kpf8 8. f4 c5 9. a3 C:c3 10. bc Kc6 11. Фd1 a5 12. Kf3 Фb6 13. Лb1 Фa7 14. Ce3 b6 15. Cb5 Ke7 16. a4 c4 17. 0—0 Kb8 18. Cc1 g6 19. Фe1 Kpg7 20. Фh4 Kg8 21. Ca3 Cd7 22. g4 h5 23. f5 ef 24. C:d7 hg 25. Cf8 Kp:f8 26. Ф:h8 K:d7 27. Kg5 Фb8 28. K:f7 Kp:f7 29. Фh7 Kpe6 30. Ф:g6 Kpe7 31. Фg5 Kgf6 32.

ef Крd6 33. Фf4 Крс6 34. Ф:b8 Л:b8 35. Л:f5 Лf8 36. f7. **Черные сдались.**

№ 154 **С77**
АЛЕХИН **РЕТИ**
Вена, 1922

1. e4 e5 2. Кf3 Кс6 3. Сb5 a6 4. Са4 Кf6 5. Кс3 b5 6. Сb3 Сс5 7. К:e5 К:e5 8. d4 Сd6 9. de С:e5 10. f4 С:с3 11. bc 0—0 12. e5 c5 13. Са3 Фа5 14. 0—0 Ф:а3 15. ef c4 16. Фd5 Фа5 17. fg Фb6 18. Крh1 Кр:g7 19. С:с4.

19... Сb7 20. Фe5 Фf6 21. Сd3 Лfe8 22. Фh5 h6 23. Фg4 Крh8 24. Ф:d7 Ле7 25. Фd4 Ф:d4 26. cd Лd8 27. f5 f6 28. Лае1 Лg7 29. Се4 Л:d4 30. С:b7 Л:b7 31. Ле6 Крg7 32. Л:а6 Лс4 33. Лf3 Л:с2 34. h3 Крf7 35. Лg3 Лf2 36. Лg6 Л:f5 37. Л:h6 Крg7 38. Лh4 b4 39. Лg4 Крf7 40. Лg3 Лfb5 41. Лb3 Крg6 42. Крh2 Лс5 43. Ла4 Лсb5 44. h4 Л5b6 45. Крh3 Лb8 46. g3 f5 47. Ла5 Лbс8 48. Лf3 Лf6 49. Крg2 Лс3 50. Ла8 Л:f3 51. Кр:f3 Лс6 52. Лb8 Лс4 53. Лb6 Крg7 54. h5 Лd4 55. Лс6 Ле4 56. Лg6 Крf7 57. g4 Л:g4 58. Л:g4 fg 59. Кр:g4 Крg7. **Ничья.**

№ 155 **А09**
РЕТИ **РУБИНШТЕЙН**
Карлсбад, 1923

1. Кf3 d5 2. g3 Кf6 3. Сg2 g6 4. c4 d4 5. d3 Сg7 6. b4 0—0 7. Кbd2 c5 8. Кb3 cb 9. Сb2 Кс6 10. Кb:d4 К:d4 11. С:d4 b6 12. a3 Сb7 13. Сb2 ba 14. Л:а3 Фс7 15. Фа1 Ке8 16. С:g7 К:g7 17. 0—0 Ке6 18. Лb1 Сс6 19. d4 Се4 20. Лd1 a5 21. d5 Кс5 22. Кd4 С:g2 23. Кр:g2 Лfd8 24. Кс6 Лd6 25. Ле3 Ле8 26. Фе5 f6 27. Фb2 e5 28. Фb5 Крf7 29. Лb1 Кd7 30. f3 Лс8 31. Лd3 e4 32. fe Ке5 33. Ф:b6 К:с6 34. c5 Лd7 35. dc Л:d3 36. Ф:с7 Л:с7 37. cd Л:с6 38. Лb7 Крe8 39. d4 Ла6 40. Лb6. **Черные сдались.**

№ 156 **А20**
РЕТИ **ГРОМАДКА**
Острава, 1923

1. Кf3 Кf6 2. c4 d6 3. g3 e5 4. Сg2 c6 5. d3 Се7 6. Кbd2 0—0 7. 0—0 Кbd7 8. b3 Фс7 9. Сb2 Ле8 10. Фс2 Сf8 11. Лfd1 g6 12. d4 Сg7 13. c5 ed 14. cd Ф:d6 15. Кс4 Фс7 16. К:d4 Кb6 17. Ке3 a6 18. a4 Се6 19. К:е6 Л:е6 20. a5 Кbd7 21. Сh3 Лd6 22. Л:d6 Ф:d6 23. Лd1 Фс7 24. С:d7 К:d7 25. Кd5 Ф:a5 26. Ке7. **Черные сдались.**

№ 157 **С11**
БОГОЛЮБОВ **РЕТИ**
Острава, 1923

1. e4 e6 2. d4 d5 3. Кс3 Кf6 4. e5 Кfd7 5. Фg4 c5 6. Кb5 cd 7. Кf3 Кс6 8. Кd6 С:d6 9. Ф:g7 С:e5 10. К:e5 Фf6 11. Ф:f6 К:f6 12. Сb5 Сd7 13. Кf3 Ке4 14. 0—0 f6 15. С:с6 bc 16. К:d4 c5 17. Ке2 Крf7 18. f3 Кd6 19. b3 e5 20. Са3 Лас8 21. Лаd1 d4 22. Кс1 Кf5 23. Лf2 Ке3 24. Лef c4 25. b4 Са4 26. Лее2 Кd1 27. Лf1 Кс3 28. Лef2 Кb1 29. Сb2 c3 30. Кb3 С:b3 31. ab Кd2 32. Ле1 Лhd8 33. Сс1 d3 34. cd Л:d3 35. С:d2 Л:d2 36. Ла1 Крe6 37. Крf1 Л:f2 38. Кр:f2 c2 39. Лс1 Крd5 40. Крe3 Лс3 41. Крd2 Крd4 42. h4 Лd3. **Белые сдались.**

№ 158 **D15**
РЕТИ **Эм. ЛАСКЕР**
Острава, 1923

1. Кf3 d5 2. d4 Кf6 3. c4 c6 4. Кс3 dc 5. e3 b5 6. a4 b4 7. Ка2 e6 8. С:с4 Се7 9. 0—0 0—0 10. Фе2 Кbd7 11. b3 a5 12. Сb2 c5 13. Лfd1 Фb6 14. Кс1 Са6 15. dc К:с5 16. Ке5 С:с4 17. К:с4 Фа6 18. Сd4 Лfс8 19. С:с5 С:с5 20. Фf3 Се7 21. Кd3 Кd5 22. Кde5 Сf6 23. e4 Кс3 24. Лd6 Фb7 25. Ле1 С:е5 26. К:е5 Фс7 27. Кс4 e5 28. Фf5.

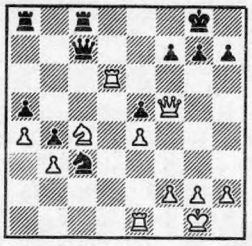

28... Ке2 29. Крf1 Кd4 30. Ф:е5 К:b3 31. Кb6 Кd2 32. Крg1 Кс4 33. К:с4 Ф:с4 34. Фf5 Лаb8 35. e5 b3 36. e6 fe 37. Лd:e6 Лf8 38. Фе5 Фс2 39. f4 b2 40. Ле7 Фg6 41. f5 Фf6 42. Фd5 Крh8 43. Лb7 Фс3. **Белые сдались.**

№ 159 **А15**
РЕТИ **ГРУБЕР**
Вена, 1923

1. Кf3 Кf6 2. c4 d6 3. g3 Сf5 4. Сg2 c6 5. b3 Фс8 6. h3 e5 7. Сb2 Ка6 8. Кс3 h6 9. d3 Се7 10. Фd2 Кс7 11. Кd1 0—0 12. Ке3 Сh7 13. 0—0 Кd7 14. Крh2 Ке6 15. f4 ef 16. gf f5 17. Крh1 Кf6 18. Лg1 Кh5 19. Сf3 Кh:f4 20. Кd5 К:d5 21. cd Сg5 22. de Ф:е6 23. Фс3 Сf6 24. Фd2 Крh8 25. Лg2 Лf7 26. Лаg1 Се5 27. d4 Сf6 28. d5. **Черные сдались.**

№ 160 **А12**
РЕТИ **Эм. ЛАСКЕР**
Нью-Йорк, 1924

1. Кf3 d5 2. c4 c6 3. b3 Сf5 4. g3 Кf6 5. Сg2 Кbd7 6. Сb2 e6 7. 0—0 Сd6 8. d3 0—0 9. Кbd2 e5 10. cd cd 11. Лс1 Фе7 12. Лс2 a5 13. a4 h6 14. Фа1 Лfe8 15. Лfс1 Сh7 16. Кf1 Кс5 17. Л:с5 С:с5 18. К:е5 Лас8 19. Ке3 Фе6 20. h3 Сd6 21. Л:с8 Л:с8.

22. Кf3 Се7 23. Кd4 Фd7 24. Крh2 h5 25. Фh1 h4 26. К:d5 hg 27. fg К:d5 28. С:d5 Сf6 29. С:b7 Лс5 30. Са6 Сg6 31. Фb7 Фd8 32. b4 Лс7 33. Фb6 Лd7 34. Ф:d8 Л:d8 35. e3 ab 36. Крg2 С:d4 37. ed Сf5 38. Сb7 Се6 39. Крf3 Сb3 40. Сс6 Лd6 41. Сb5 Лf6 42. Крe3 Ле6 43. Крf4 Ле2 44. Сс1 Лс2 45. Се3 Сd5. **Белые сдались.**

№ 161 **А13**
РЕТИ **БОГОЛЮБОВ**
Нью-Йорк, 1924

1. Кf3 d5 2. c4 e6 3. g3 Кf6 4. Сg2 Сd6 5. 0—0 0—0 6. b3 Ле8 7. Сb2 Кbd7 8. d4 c6 9. Кbd2 Ке4 10. К:е4 de 11. Ке5 f5 12. f3 ef 13. С:f3 Фс7 14. К:d7 С:d7 15. e4 e5 16. c5 Сf8 17. Фс2 ed 18. ef Лаd8 19. Сh5 Ле5 20. С:d4 Л:f5 21. Л:f5 С:f5 22. Ф:f5 Л:d4 23. Лf1 Лd8 24. Сf7 Крh8 25. Се8. **Черные сдались.**

№ 162 **A13**
РЕТИ **ЕЙТС**
Нью-Йорк, 1924

1. Kf3 d5 2. c4 e6 3. g3 Kf6 4. Cg2 Cd6 5. b3 0—0 6. 0—0 Ле8 7. Cb2 Kbd7 8. d3 c6 9. Kbd2 e5 10. cd cd 11. Лc1 Kf8 12. Лc2 Cd7 13. Фa1 Kg6 14. Лfc1 Cc6 15. Kf1 Фd7 16. Ke3 h6 17. d4 e4 18. Ke5 C:e5 19. de Kh7 20. f4 ef 21. ef Kg5 22. f4 Kh3 23. Kph1 d4 24. C:d4 Лad8 25. Л:c6 bc 26. C:c6 Kf2 27. Kpg2 Ф:d4 28. Ф:d4 Л:d4 29. C:e8 Ke4 30. e6 Лd2 31. Kpf3. **Черные сдались.**

№ 163 **A15**
РЕТИ **КАПАБЛАНКА**
Нью-Йорк, 1924

1. Kf3 Kf6 2. c4 g6 3. b4 Cg7 4. Cb2 0—0 5. g3 b6 6. Cg2 Cb7 7. 0—0 d6 8. d3 Kbd7 9. Kbd2 e5 10. Фc2 Ле8 11. Лfd1 a5 12. a3 h6 13. Kf1 c5 14. b5 Kf8 15. e3 Фc7 16. d4 Ce4 17. Фc3 ed 18. ed K6d7 19. Фd2 cd 20. C:d4 Ф:c4 21. C:g7 Kp:g7 22. Фb2 Kpg8 23. Л:d6 Фc5 24. Лad1 Лa7 25. Ke3 Фh5.

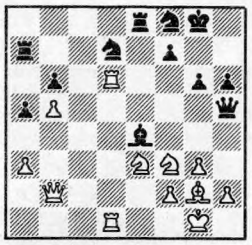

26. Kd4 C:g2 27. Kp:g2 Фe5 28. Kc4 Фc5 29. Kc6 Лc7 30. Ke3 Ke5 31. Л1d5. **Черные сдались.**

№ 164 **A48**
РЕТИ **АЛЕХИН**
Нью-Йорк, 1924

1. Kf3 g6 2. d4 Kf6 3. Cf4 Cg7 4. h3 c5 5. e3 b6 6. Kbd2 Cb7 7. Cd3 0—0 8. 0—0 d6 9. c3 Kbd7 10. Фe2 Лc8 11. a4 Ле8 12. Ca6 Фc7 13. a5 cd 14. ed e5 15. de de 16. Ce3 Kd5 17. ab ab 18. C:b7 Ф:b7 19. Лfd1 e4 20. Kd4 f5 21. Kb5 f4 22. Kd6 Фc6 23. K:e8 Л:e8 24. Фc4 Ke5 25. Ф:c6 K:c6 26. Kc4 K:c3 27. bc fe 28. K:e3 C:c3 29. Лac1 Kd4 30. Kpf1 Kb5 31. Лd5. **Черные сдались.**

№ 165 **A12**
РЕТИ **БОГОЛЮБОВ**
Москва, 1925

1. Kf3 d5 2. c4 c6 3. b3 Cg4 4. Cb2 e6 5. e3 Kf6 6. Ce2 Ce7 7. 0—0 0—0 8. h3 Ch5 9. d3 c5 10. cd K:d5 11. Kc3 Kc6 12. Лc1 Лc8 13. Фd2 K:c3 14. C:c3 Фb6 15. Фb2 f6.16 Лfd1 Лfd8 17. Ke1 C:e2 18. Ф:e2 Фa6 19. Лc2 Лd6 20. Фg4 Лcd8 21. h4 b6 22. h5 Фb7 23. Лdc1 Фd7 24. f4 e5 25. f5 Cf8 26. Лf2 Фf7 27. Лf3 a5 28. Лg3 Лa8 29. Фf3 a4 30. b4 e4 31. de Лad8 32. bc bc 33. h6 Kph8 34. hg C:g7 35. Фe2 Kb4 36. C:b4 cb 37. Kf3 b3 38. Kd4 ba 39. Лa1 Ch6 40. Ke6 Л:e6 41. fe Ф:e6 42. Л:a2 Ф:e4 43. Фf3 C:e3 44. Ф:e3. **Черные сдались.**

№ 166 **A12**
РЕТИ **КАПАБЛАНКА**
Москва, 1925

1. Kf3 d5 2. c4 c6 3. b3 Cg4 4. Cb2 Kf6 5. Ke5 Ch5 6. g3 e6 7. Cg2 Ce7 8. 0—0 Kbd7 9. K:d7 Ф:d7 10. d3 0—0 11. Kd2 Фc7 12. Лc1 Лfd8 13. Kf3 Ke8 14. Лc2 Cf6 15. Фa1 C:b2 16. Ф:b2 C:f3 17. C:f3 Фe7 18. Лd1 a6 19. Cg2 g6 20. e3 h5 21. cd ed 22. b4 h4 23. a4 Kd6 24. e4 de 25. de Ke8 26.Лcd2 hg 27. hg Л:d2 28. Ф:d2 Kf6 29. Фd4 Ле8 30. Фb6 Kpg7 31. e5.

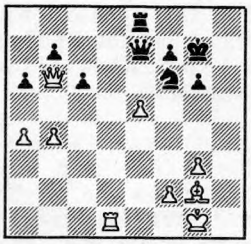

31... Ф:e5 32. Ф:b7 Kg4 33. Фb6 Фh5. **Ничья.**

№ 167 **A15**
РЕТИ **ЕЙТС**
Москва, 1925

1. Kf3 Kf6 2. c4 g6 3. b3 Cg7 4. Cb2 d6 5. g3 0—0 6. Cg2 Kc6 7. 0—0 e5 8. d3 Kh5 9. Kc3 f5 10. e3 Cd7 11. Фd2 Ce8 12. Kd5 Ch6 13. Ke1 g5 14. f4 gf 15. gf Cg6 16. Kf3 Ле8 17. b4 Cg7 18. b5 Ke7 19. Kg5 Фc8 20. K:e7 Л:e7 21. Cd5 Kph8 22. Фg2 Лb8 23. fe de 24. Ca3 Фe8 25. C:e7 Ф:e7 26. Л:f5 Kf6 27. Лaf1 c6 28. bc bc 29. C:c6 C:f5 30. Л:f5 h6 31. Ke4 Фe6 32. Kg3 Фd6 33. Cd5 Лb1 34. Лf1 Фb6 35. Kf5 Cf8 36. Л:b1 Ф:b1 37. Фf1 Фb6 38. h3 Cc5 39. Фe2 Фb1 40. Kph2 Фb8 41. Ce4 K:e4 42. de Cf8 43. Фd2 Фb1 44. Kg3 Ce7 45. c5 Фb5 46. Kf5 Cf8 47. Фc3 Kph7 48. c6 Фe2 49. Kpg1 Фd1 50. Kpf2 Cc5 51. Фb3 Фd2 52. Kpf3 Kph8 53. Фb8. **Черные сдались.**

№ 168 **A30**
РЕТИ **РОМАНОВСКИЙ**
Москва, 1925

1. Kf3 Kf6 2. c4 c5 3. g3 e6 4. Cg2 Ce7 5. 0—0 0—0 6. b3 Kc6 7. Cb2 d5 8. cd K:d5 9. Kc3 Cf6 10. Лc1 K:c3 11. C:c3 e5 12. Cb2 Фd6 13. Ke1 Cf5 14. d3 Лad8 15. Kc2 b6 16. Ke3 Ce6 17. f4 Kd4 18. f5 Cg5 19. Kc4 C:c4 20. Л:c4 Ce3 21. Kph1 Фh6 22. C:d4 Л:d4 23. Л:d4 C:d4 24. Ce4 Лd8 25. Kpg2 b5 26. Фc1 Ф:c1 27. Л:c1 b4 28. Лc4 Kpf8 29. Kpf3 Лc8 30. e3 Cc3 31. a4 Kpe7 32. Cd5 Лc7 33. Лh4 h6 34. Kpe4 Kpf6 35. Лh5 Лd7 36. g4 g6 37. Л:h6 Kpg5 38. Лh7 Kp:g4 39. Ce6 fe 40. fg Лd8 41. Л:a7 Kpg5 42. g7 Kph6 43. a5 Kph7 44. a6 Лd6 45. h4 Ce1 46. h5 Ch4 47. h6. **Черные сдались.**

№ 169 **B05**
ИЛЬИН-ЖЕНЕВСКИЙ **РЕТИ**
Москва, 1925

1. e4 Kf6 2. e5 Kd5 3. Kf3 d6 4. d4 Cg4 5. Ce2 Kc6 6. ed Ф:d6 7. Kc3 0—0—0 8. K:d5 Ф:d5 9. Ce3 e5 10. de C:f3 11. gf Фa5 12. Cd2 Ф:e5 13. c3 Cc5 14. 0—0 Лhe8 15. Cc4 Фf5 16. b4 Ke5 17. Ce2 Cb6 18. f4 Фg6 19. Kph1 Фc6 20. Kpg1 Ле6.

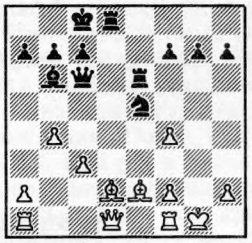

21. Ch5 Л:d2 22. b5 Лg6 23. Cg4 K:g4. **Белые сдались.**

№ 170 **C12**
ВЕРЛИНСКИЙ **РЕТИ**
Москва, 1925

1. e4 e6 2. d4 d5 3. Kc3 Kf6 4. Cg5 Cb4 5. e5 h6 6. Cd2 C:c3 7. bc Ke4 8. Фg4 g6 9. Cd3 K:d2 10. Kp:d2 c5 11. h4 Kc6 12. Kf3 cd 13. cd Cd7 14. Лab1 Ka5 15. Лh3 Фe7 16. Фf4 Лc8 17. Kh2 Ca4 18. Лf3 Kc4 19. C:c4 Л:c4 20. c3 Лf8 21. Kpe1 Cc2 22. Лb2 Ce4 23. Лg3

Фc7 24. Фe3 С:g2 25. Кg4 Сe4 26. Кf6 Крe7 27. Лb3 Лh8 28. К:e4 de 29. Ф:e4 b6 30. Фf4 Лd8 31. Лf3 Лf8 32. Ф:h6 Фc6 33. Фf4 Лa4 34. Лb2 Фd5 35. Лd3 Крe8 36. Фf6 Лg8 37. Лf3 Лg7 38. Лc2 Лh7 39. h5 Л:a2 40. Л:a2 Ф:a2 41. Крf1 Фd2 42. d5 Ф:d5 43. Крe2 Фa2 44. Крe3 Фc2 45. Крd4 Фa4 46. Крe3 Фc2 47. Крd4 Фa4 48. Крe3 Фc2 49. Крd4 gh 50. Лg3 Крd7 51. Лd3 Крc6 52. Крe3 Фc1 53. Крe2 Фc2 54. Крe3 Фc1 55. Крe2 Фb2 56. Крe3 Фb5 57. Фf3 Крc7 58. Фa8 Ф:e5 59. Крd2 Фf4 60. Крe2 Фa4 61. Фd8 Крb7 62. Лd7 Крa6 63. Фc8 Крb5 64. Лd5 ed 65. Фd7. **Ничья.**

№ 171 **C49**
Эм. ЛАСКЕР **РЕТИ**
Москва, 1925

1. e4 Кf6 2. Кc3 e5 3. Кf3 Кc6 4. Сb5 Сb4 5. 0—0 0—0 6. d3 С:c3 7. bc d5 8. ed Ф:d5 9. Сc4 Фa5 10. Лb1 a6 11. Лe1 b6 12. Фe2 Сg4 13. Сb2 Лfe8 14. Фf1 С:f3 15. gf Кe7 16. Крh1 Кg6 17. Фh3 Фc5 18. Лe3 b5 19. Сb3 Кd5 20. С:d5 Ф:d5 21. Лa1 Лe6 22. a4 Лae8.

23. Фf5 Лf6 24. Фe4 Фd8 25. ab ab 26. d4 Лfe6 27. c4 ed 28. Ф:d4 Ф:d4 29. С:d4 Л:e3 30. fe bc 31. Крg2 Кf8 32. Лa4 Кe6 33. Л:c4 К:d4. **Ничья.**

№ 172 **A30**
РЕТИ **ГРЮНФЕЛЬД**
Земмеринг, 1926

1. Кf3 Кf6 2. c4 e6 3. g3 b6 4. Сg2 Сb7 5. 0—0 Сe7 6. Кc3 c5 7. d3 0—0 8. e4 d6 9. Лe1 e5 10. Кh4 Кc6 11. f4 Кd4 12. Кe2 К:e2 13. Ф:e2 Кe8 14. Кf3 Кc7 15. Сe3 f6 16. f5 b5 17. Кh4 Фd7 18. Сf3 Лfb8 19. Крh1 Сc6 20. g4 Кe8 21. Фg2 Фd8 22. Лe2 a6 23. Лg1 Лb7 24. Фh3 Фb8 25. Сc1 Сd8 26. Кg2 Лaa7 27. Кe3 h6 28. Кd5 bc 29. dc С:d5 30. ed Крf8 31. Фf1 Крe7 32. h4 Крd7 33. Лh2 Лa8 34. Сd1 a5 35. g5 hg 36. hg Фa7 37. Лh8 Сe7 38. Сh5 fg 39. Л:e8 Л:e8 40. Фh3 Сf6 41. С:e8 Кр:e8 42. Фh8 Крd7 43. С:g5 Крc7 44. С:f6 gf 45. Лg7 Крb6 46. Фd8 Крa6 47. Фe8. **Черные сдались.**

№ 173 **A46**
РЕТИ **ЗНОСКО-БОРОВСКИЙ**
Будапешт, 1926

1. d4 Кf6 2. Кf3 e6 3. Сg5 c5 4. e3 Кc6 5. c3 cd 6. ed Сe7 7. Кbd2 d5 8. Сd3 Фc7 9. 0—0 0—0 10. Лe1 h6 11. Сh4 Кd7 12. С:e7 К:e7 13. Кe5 К:e5 14. de Кc6 15. Кf3 f5 16. ef gf 17. Фd2 Крg7 18. Лe3 f5 19. Лae1 Сd7 20. Сc2 Лf6 21. Кd4 К:d4 22. Ф:d4 Фc4 23. Фe5 Лaf8 24. Сb3 Фc6 25. Лd1 Крh7 26. Фd4 Фb6 27. Ф:b6 ab 28. c4 Сc6 29. cd ed 30. С:d5 Лd8 31. Лed3 С:d5 32. Л:d5 Л:d5 33. Л:d5 Лc6 34. g3 Крg6 35. b3 Крg5 36. h3 h5 37. h4 Крg6 38. Крg2 Крf6 39. Лd7. **Черные сдались.**

№ 174 **A09**
РЕТИ **ТАРТАКОВЕР**
Гамбург, 1927

1. Кf3 d5 2. c4 dc 3. Кa3 e5 4. К:e5 С:a3 5. Фa4 b5 6. Ф:a3 Сb7 7. d3 Фd6 8. Ф:d6 cd 9. Кf3 cd 10. Сf4 Кf6 11. С:d6 Кc6 12. ed 0—0—0 13. Сg3 Лhe8 14. Крd1 Кe4 15. Лc1 К:g3 16. hg h6.

17. Лh5 a6 18. Лhc5 Крc7 19. Кe5 Лe6 20. Крd2 Крb6 21. К:c6 С:c6 22. Лf5 f6 23. Лe1 Сd5 24. Л:d5 Л:e1 25. Л:d8 Л:f1 26. Крe3 Лe1 27. Крd2 Лf1 28. Крe3 Лe1. **Ничья.**

№ 175 **A17**
РЕТИ **МЮФФАНГ**
Лондон, 1927

1. c4 Кf6 2. Кf3 b6 3. g3 Сb7 4. Сg2 e6 5. 0—0 Сe7 6. d3 0—0 7. e4 d6 8. Кc3 Кbd7 9. Кe1 Кe8 10. d4 g6 11. Сh6 Кg7 12. Кd3 e5 13. d5 Кc5 14. К:c5 bc 15. f4 ef 16. gf Сf6 17. e5 de 18. Кe4 ef 19. К:c5 Сc8 20. С:f4 Кf5 21. Кe4 Сd4 22. Крh1 Лb8 23. Сh6 Сg7 24. С:g7 Кр:g7 25. Фd2 Фe7 26. Лae1 Фb4 27. Фd3 Сd7 28. b3 Лbe8 29. Лe2 Лe5 30. Сh3 Лfe8 31. С:f5 С:f5 32. Фd4 f6 33. К:f6 Кр:f6 34. Лfe1 c5 35. Фh4 g5 36. Фh6 Сg6 37. Л:e5 Л:e5 38. Фf8. **Черные сдались.**

№ 176 **B37**
ФЕРХЕРСТ **РЕТИ**
Лондон, 1927

1. d4 Кf6 2. Кf3 c5 3. c4 cd 4. К:d4 g6 5. Кc3 Сg7 6. e4 Кc6 7. Кb3 0—0 8. Сe2 b6 9. 0—0 Сb7 10. Сf4 d6 11. f3 Кd7 12. Фd2 Лc8 13. Лac1 Кce5 14. Кd5 Сa6 15. c5 С:e2 16. cd Л:c1 17. Л:c1 ed 18. Ф:e2 Кc5 19. Лd1 К:b3 20. ab Кc6 21. Фc4 Кa5 22. Фb4 С:b2 23. e5 Кc6 24. Ф:d6 Ф:d6 25. ed f6 26. d7 Крf7 27. Кb4 Сd4 28. Крf1 К:b4 29. Сd6 Лd8 30. С:b4 Сe5 31. g3 g5 32. Крg2 Крe6 33. h4 gh 34. f4 Сc7 35. f5 Кр:f5 36. Сe7 Лg8 37. d8Ф Л:g3 38. Крf2 С:d8 39. С:d8 Л:b3 40. Лd7 a5 41. Лd6 Крe5 42. Л:f6 b5 43. Лh6 a4 44. Л:h4 a3 45. Л:h7 Крe4 46. Лa7 Лh3 47. Крg2 Лh8 48. Сf6 Лg8 49. Крh2 Лf8 50. Сg7 Лf3 51. Лa5 Лf2 52. Крg3 Лf7 53. Сe5 Лf3 54. Крg4 Лb3 55. Сd6 b4 56. С:b4. **Ничья.**

ПОЗИЦИИ ДЛЯ АНАЛИЗА

(ответы, см. журнал № 4)

№ 1. A61 (1. d4 Кf6 2. c4 c5 3. d5 e6 4. Кc3 ed 5. cd d6 6. Кf3 g6 7. Сf4 Сg7 8.Фa4 Сd7 9. Фb3 b5) **10. a4 N** b4 11. Кb1 Фe7 12. e3 0—0 13. Кbd2 Сc8 14. Сc4 Сb7 15. 0—0 Кh5 16. Сg5 f6 17. Сf4 Кd7 18. a5 Кe5 19. С:e5 fe 20. Кe4 Сc8⩲ (Епишин — Левитина, Ленинград, 1988).

№ 2. B78 (1. e4 c5 2. Кf3 d6 3. d4 cd 4. К:d4 Кf6 5. Кc3 g6 6. Сe3 Сg7 7. f3 Кc6 8. Фd2 0—0 9. Сc4 Сd7 10. 0—0—0 Кe5 11. Сb3 Лc8 12. h4 h5 13. Сg5 Лc5 14. Крb1 b5 15. g4 a5 16. С:f6 С:f6 17. gh a4 18. Сd5 e6 19. hg ed 20. h5 Сg5 21. f4 Кc4 22. Фh2) **22... Сh6** 23. К:d5 Л:d5 24. ed Фf6∞.

№ 3. C54 (1. e4 e5 2. Кf3 Кc6 3. Сc4 Сc5 4. d3 Кf6 5. Кc3 d6 6. Сg5 h6 7. С:f6 Ф:f6 8. Кd5 Фd8 9. c3 Кe7 10. d4 К:d5 11. dc Кf4) **12. g3∞; 12. 0—0?!** Фf6 13. cd cd 14. Сb5 Крe7 15. Лe1 h5∓ (Тисдалл — Хьяртарсон, Акурейри, 1988).

№ 4. D29 (1. d4 d5 2. c4 dc 3. Кf3 Кf6 4. e3 e6 5. С:c4 c5 6. 0—0 a6 7. Фe2 b5 8. Сb3 Сb7 9. Лd1 Кbd7 10. Кc3 Фb6 11. d5 ed) **12. К:d5; 12. e4∞.**

№ 5. E55 (1. d4 Кf6 2. c4 e6 3. Кc3 Сb4 4. e3 0—0 5. Сd3 d5 6. Кf3 c5 7. 0—0 dc 8. С:c4 Кbd7 9. Фe2 b6 10. d5 С:c3 11. de Кe5 12. ef Крh8 13. bc Сg4 14. e4 Фe7 15. Лe1 b5! 16. С:b5 Кh5 17. Сc4 Фf6 18. Сg5!? С:f3 19. С:f6 С:e2 20. Сd5 gf 21. С:a8) **21... Кf4!?N** 22. Сd5 Крg7 23. a4∞ (Л. Радулов — Джонс, по переписке, 1987); **21... Сd3** 22. Сd5 Кf4 23. Лe3 Кe2 24. Крh1⩲.

СИЦИЛИАНСКАЯ ЗАЩИТА-89

Начало на стр. 5

16... 0—0 17. К:е6 fe 18. С:е6 Крh8 19. С:d5 К:f3 20. С:f3 С:f3 21. Сb6 С:d1 22. С:d8 Ла:d8! 23. Ф:d1 Сf4 24. Крb1 Л:d1 25. Л:d1 С:h2∓.

Также теоретический интерес представляет партия Нанн — Рене (XXVIII Олимпиада): **6. Се3 е6 7. f3 Се7 8. Фd2 0—0 9. g4 Кс6 10. 0—0—0 Лb8 11. h4 К:d4 12. С:d4 b5 13. Крb1 Кd7 14. g5 b4?!**

В партии Халифман — Каспаров (56-й чемпионат СССР) было 14... Фс7?! Ход в партии также ведет к трудной для черных игре.

15. Ке2 Ке5 16. f4 Кf3 17. Фd3 К:d4 18. К:d4± (черным трудно скоординировать свои силы) **18... Сb7 19. Лg1 d5?!** (19... е5!?) **20. е5± Фb6 21. h5 Сс8 22. Лg3 Сс5 23. Кb3 Сf2 24. Лf3 а5 25. Фd2 Сg1 26. g6 fg 27. hg h6 28. f5 ef 29. Ф:d5 Се6 30. Ф:а5 Фb7 31. Сg2 Ла8 32. Лg3 Ф:g2 33. С:g2+—.**

B81

Под этим индексом разместился целый пучок модных дебютных вариантов.

1. е4 с5 2. Кf3 d6 3. d4 cd 4. К:d4 Кf6 5. Кс3 е6 6. g4.

Атака Кереса необычайно разрослась и вширь и вглубь. В зависимости от хода черных мы и будем рассматривать эти варианты.

Система первая

6... е5 7. Сb5.

Меньшей популярностью пользуется 7. Кf5!? h5 8. g5 К:е4 9. К:g7.

В пользу черных 9. Сb5?! Кс6 10. К:g7 С:g7 11. К:е4 d5 12. Кс3 Се6 13. Фе2 Фd6 14. Сd2 е4 15. f3 0—0! 16. С:с6 ef! 17. Ф:f3 Сg4 18. Ф:d5 Лае8 19. С:е8 Л:е8 20 Крf2 Сd4 21. Крg2 Ле2 22. Крf1 Ле5!! 23. Сf4 (23. Фd6 Сh3×) 23... Ф:d5. Белые сдались (Писаренко — Щербаков, РСФСР, 1986).

9... С:g7 10. К:е4 d5 11. Кg3 Кс6 12. К:h5 Л:h5 13. Ф:h5 Кd4 14. Сd3 е4 15. с3 Кf3 16. Крf1 Сf5∞.

7... Сd7 8.С:d7 Ф:d7 9. Кf5 h5.

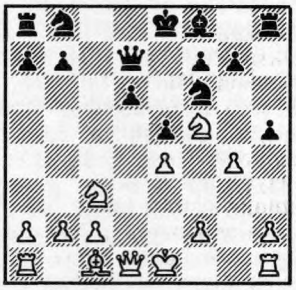

Основная позиция системы. У белых выбор между 10. Сg5 (I), 10. f3 (II), 10. gh (III).

I. **10. Сg5 Кh7 11. Сd2 hg 12. Ф:g4 g6 13. Ке3 Сh6.**

В пользу белых 13... Ф:g4 14. К:g4 f5 15. Ке3 f4 16. Кеd5 Ка6 17. 0—0—0 (Эрнст — Новак, Познань, 1987). Или 13... Кс6?! 14. Ф:d7 Кр:d7 15. Кеd5! Сg7 16. 0—0—0 Кf6 17. Се3 Кg4 18. Кb5 Сh6?! (18... К:е3±) 19. К:d6! Кр:d6 20. Кf6 Кре6 21. К:g4± (Зайчик — А. Н. Панченко, Павлодар, 1987).

14. 0—0—0± (Либерзон — Мурей, Бэер-Шева, 1978) **14... Кс6 15. Ф:d7.**

Плохо 15. Кb5? а6 16. Ф:d7 Кр:d7 17. К:d6 Кр:d6 18. Кс4 Крс5 19. С:h6 Кр:с4! 20. Лd5 Кf6!—+ (А. Ефимов — Щербаков, 1987).

15... Кр:d7.

Критическая позиция варианта. К неясным последствиям ведет 16. Кс4 С:d2 17. Л:d2 Кd4 18. f4 Кре6.

В пользу черных 16. Ксd5!? Кd4 17. Крb1 Лас8 18. Сс3 Кf3 19. h4 Сg7 20. Сb4 Лс6 (Хачиян — Р. Щербаков, 1986) 21. h5 □ Кhg5 22. hg Л:h1 23. Л:h1 fg∓.

II. **10. f3 hg 11. fg g6.**

Здесь также встречалось 11... Ка6 12. Фе2± (Келлер — Рат, Швейцария, 1961); 11... Кс6 12. Сg5 Кh7 13. Сh4 g6 14. Ке3 Се7 15. С:е7 К:е7 16. Фd2 0—0—0 17. 0—0—0 Крb8 18. Крb1± (Хорват — Панченко, Сочи, 1987).

12. Ке3 Кс6 13. Фf3.

Меньше обещает 13. Кеd5 К:d5 14. К:d5 Се7 15. Се3 Сh4 16. Крd2 Ке7! 17. К:е7 Ф:е7 (Хамдучи — Рее, Касабланка, 1988). Здесь далее заслуживало внимания 18. с3 с идеей Крс2, Фf3 и Лаd1.

13... Сg7 14. Ксd5 К:d5 15. К:d5 Кd4 16. Фg2± (А. Гипслис).

III. **10. gh К:е4.**

Заслуживает внимания 10... Л:h5. В партии А. Соколов — Панченко (1984) после 10... К:h5 11. Сg5! g6 12. Кg3 Кс6 13. Кd5 Сg7 белые могли ходом 14. Фd3 закрепить свое преимущество.

11. К:g7 С:g7 12. К:е4 d5 13. h6 de 14. Ф:d7.

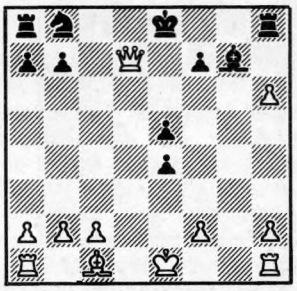

14... Крd7.

Возник эндшпиль с примерно равными шансами. Слабее было сыграно в партии Асеев — Епишин (Барнаул, 1988): 14... К:d7 15. hg Лg8 16. Лg1±.

Продолжение следует

Главный редактор **АВЕРБАХ Ю. Л.**
Редакционная коллегия: **БОЙКОВ В. И., КАСПАРОВ Г. К., НЕЙШТАДТ Я. И., ПЕТРАКОВ В. В., СМЫСЛОВ В. В.**
Ответственный секретарь **ЛЕПЕШКИН В. Ф.**

ОРДЕНА ПОЧЕТА ИЗДАТЕЛЬСТВО «ФИЗКУЛЬТУРА И СПОРТ»

Адрес редакции: 121019, г. Москва, Гоголевский бульвар, 14. **Для писем:** 121019, абонементный ящик 10
Телефоны: 202-52-51, 291-85-78, 291-87-70

Сдано в набор 22.03.89. Подп. к печати 6.05.89. Заказ 768. Печать высокая. Формат 84×108 1/16. Объем 3,36 усл. печ. л. уч.-изд. л. 4,5. Тираж 28 630.

Ордена Трудового Красного Знамени Чеховский полиграфический комбинат
Государственного комитета СССР по делам издательств, полиграфии и книжной торговли.
142300, г. Чехов Московской области.

УКАЗАТЕЛЬ ПАРТИЙ
(цифры обозначают номера партий)

Азгамов Вяч. 48
Акопян 12, **13**, **21**, 24, **27**, **62**
Алехин **154**, 164
Ананд 62, 84, 90, 91, **98**, 100, 105, 111, 114, **117**
Анастасян 19
Андерссон **110**, **112**, 120, 123, 124, 130
Антич **70**

Багиров 3, 60
Бареев 72
Барсов **40**, **41**, 46, 47, 55
Бенджамин 86, 87, 91, **96**, **108**
Благоевич 133, 136
Боголюбов **144**, **145**, **147**, **157**, 161, 165
Борисенко 52, 53, **58**
Брдичко **138**
Быховский Ав. 77

Ваганян **84**, 96, **102**
Ван дер Виль **73**, **94**, **99**
Вахидов **43**, 49
Велимирович **69**
Верлинский **170**
Вернер 137
Вукович 153
Вучевич **82**

Гавриков 136
Геллер **68**
Гербер **134**, 135
Георгадзе 25, 28, 30
Георгиев **93**, 95, **105**, 108, 117, **122**, **124**, 126, 129
Глек 4, 81
Глигорич **67**
Гранда **106**
Гриншпун **57**
Громадко 156
Грубер 159
Грюнфельд **148**, 172
Гунаван 83
Гуревич И. **66**
Гуревич М. 121, **123**, **128**, **131**, **132**

Дамлянович **109**, 110, **115**, 116, 131
Даувен 103
Даутов 26, **32**, **33**
Джанджгава **80**
Дорфман 64, 75
Дреев **11**, 27, 29, **30**, 32, **38**

Ейтс 162, 167
Епишин **15**, 23, **37**, **75**

Загребельный 45, **46**, **48**, **52**
Зноско-Боровский 150, 173

Иванчук 109, 112, **119**, **125**, **127**, **129**, 132
Ильин-Женевский **169**

Кайданов 59, **76**
Канцлер 40, 43, **53**, **56**
Капабланка 163, 166
Каюмов **44**, **45**, **51**, 54
Купрейчик 82

Ласкер Эм. 158, 160, **171**
Лернер **133**, 139, **140**

Майлс **86**, 88, 89, 90, 92
Малютин **4**
Медуна 140
Морович **78**
Москаленко 66, 73
Мюффанг 175

Наумкин 63
Неверов **12**, **28**, 37, **39**
Ненашев 2, 42, 51, **55**
Николич 97

Олафссон Х. **63**
Олль **17**, **19**, **23**, 33
Опоченский 149
Остоич **71**
Охотник 134, **137**

Петурссон **79**, **81**
Пикет **107**
Писков **1**
Плахетка 69
Полугаевский **61**
Попа 67
Портиш 5—10
Пршибл **135**, 138
Псахис 65, 79

Разуваев 71
Рети 141—176
Рибли 87, 93, 102, 103, 104, **111**, 115, 125, **126**
Розенталис **14**, 21, 34
Романовский 168
Рубан 17, 18, 20, **29**, **31**, **34**, **35**
Рубинштейн 151, 155
Рудерфер **42**, 50, 56

Савченко 22, 31
Сакс 89, 94, **95**, **101**, 106, 107, **116**, **118**, 119, **120**, **121**
Серпер **16**, **24**, 44, **47**
Симич 61
Соколов И. **60**, 80, **85**, 88, 98, **113**, 127, 128, **130**

Тайманов **59**
Тартаковер 141, 146, 174
Тимман 5—10
Тимошенко 13, 14, **20**, **25**, 38, 39
Тимощенко 70

Улыбин 15, 35, 36
Уотсон **72**
Утемов 1

Ферхерст **176**

Хасин **64**
Хулак **65**, 76

Цебало 77
Цешковский 74, 85, **92**, **97**, 99, 100, 101, 104
Цзе Цзонгчуан **74**

Чернин **3**, 68, **83**

Шабалов 11, **18**, **22**, **36**, 78
Шер **139**
Широв 16, **26**
Шпильман 152

Эйве 142, **143**
Эльвест 113, **114**, 118, 122

Юртаев **2**, 41, **49**, **50**, **54**, 57, 58

Жирным шрифтом выделены номера партий, сыгранных белыми.

Индекс 71085

Цена 50 коп.

ЭТЮДЫ ДЛЯ ПРАКТИКОВ

Ведет ***Ан. КУЗНЕЦОВ,***
мастер по шахматам и шахматной композиции

МАТ (II)

МАТ ПРАВИЛЬНЫЙ И МАТ ЭТЮДНЫЙ

Какой мат красивый? Прежде всего, понятно, такой, который имеет интересную предысторию, неожиданно возникающий после острой или тонкой борьбы. А если взять мат сам по себе? Вспомним:

Мат Горвица **Мат Троицкого**

Вот два определения, выработанные историей композиции:

Правильный мат — экономичный, когда заняты все белые фигуры (исключение для короля и пешек), и чистый, когда каждое поле недоступно королю черных по одной-единственной причине (или занято черной фигурой, или под ударом одной белой фигуры);

Этюдный мат — экономичный в отношении и белых, и черных фигур, когда все они заняты в матовой конструкции.

Мат Горвица — неправильный (нечистота поля b7), но этюдный; мат Троицкого — правильный, но неэтюдный (не нужна пешка e5).

И. ФРИТЗ
«Свободное слово», 1950

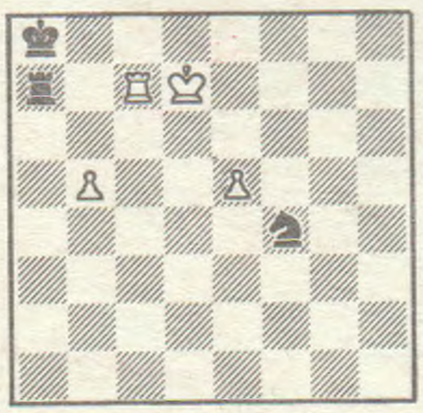

Выигрыш

1. b6 Лb7! (1... Лa6 2. Крc6 Крb8 3. Лg7!, но не 3. Лe7? Л:b6! 4. Кр:b6 Кd5) **2. Крc6.** Совсем худо? — 2... Лb8 3. Лa7×. **2... Кg6! 3. Л:b7 К:e5 4. Крc7 Кc6!** Цугцванг? — 5. Кр:c6 или 5. Крc8 Кe7! 6. Л:e7, пат. Нет! — **5. Лa7! К:a7 6. b7×.** Мат и правильный, и этюдный! — **идеальный** мат.

Бытуют также такие названия матов: **спертый** (когда большинство полей у короля заблокировано), **зеркальный** (все поля вокруг короля свободны), **эполетный** («на плечах» у короля свои же фигуры)...

1

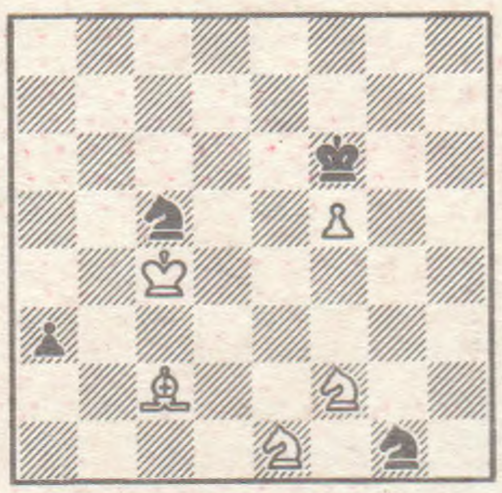

2

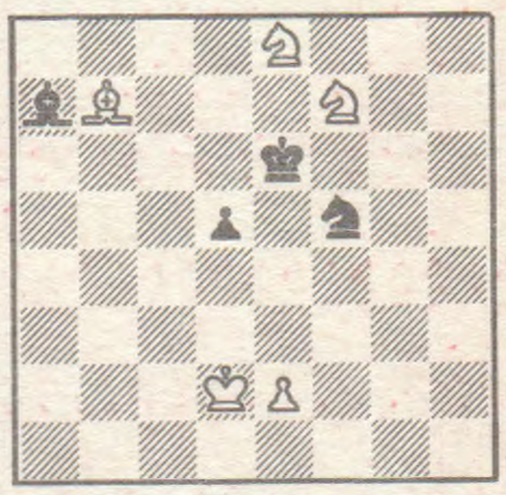

Выигрыш

4

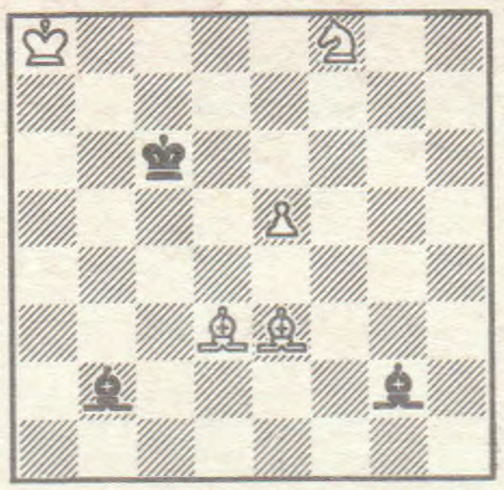

3

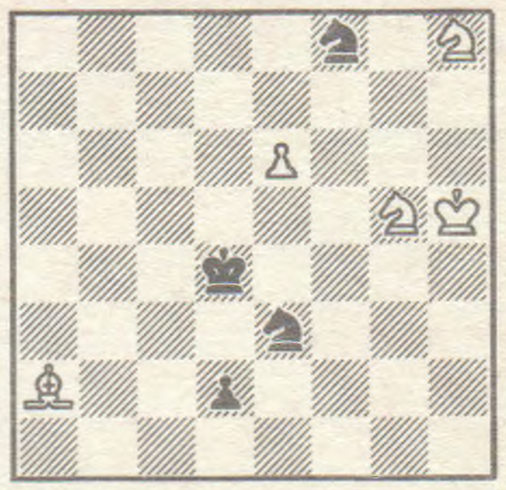

Выигрыш

5

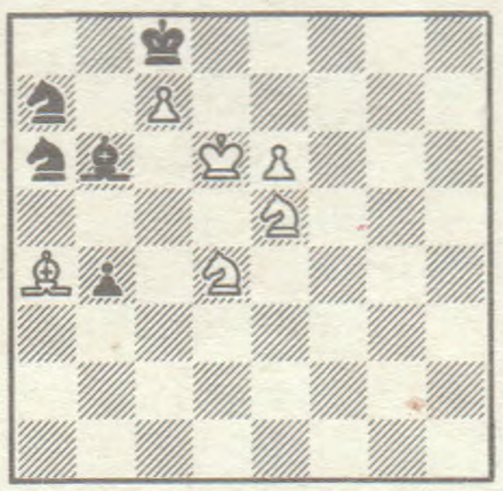

6

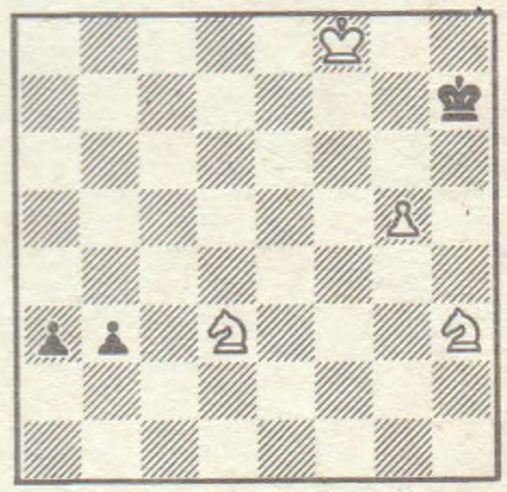

Выигрыш

ПРОЧТИТЕ ПЕРЕД РЕШЕНИЕМ. Все этюды — легкофигурные, но отнюдь не легкие для решения. Поначалу в **1—3** у белых выигранное соотношение сил, но финальный мат дается в условиях их полного равенства и адекватности: 2К — 2К, К+С — К+С, 2С — 2С! Графически очень красива матовая картина в **4** при соотношении 2К + С — 2К. Шесть правильных матов (рекорд!?) в **5** — словно это не этюд, а чешская задача! Два мата при сверхкомплектном материале (три белых коня!) в **6**, но лишь один из них правильный и оба неэтюдные — так сказать, наш учебный пример в отношении упомянутых терминов.

Впереди новые очерки о матовой тематике в этюдах...